

Рига



Гербъ г. Риги.

Четвертое
изданіе.

и окрестности ея

Путеводитель

съ

планами г. Риги и
Рижскаго взморья,

съ 11 планами театральныхъ и
концертн. залъ, съ 45 видами
г. Риги и взморья и съ Переч-
немъ всѣхъ улицъ г. Риги.

Составилъ

Петръ Руцкій.

РИГА.

Цѣна одинъ рубль

ESTICA

A 3187
РИЖСК.



Городск.

СБЕРЕГАТЕЛЬНАЯ КАССА,

основ. въ 1832 году.

Известковая ул. № 9, собств. домъ.

Приемъ вкладовъ:

по сберегательнымъ книжкамъ, начиная съ 1 руб.;
по вкладнымъ билетамъ, начиная съ 50 руб.
Касса платитъ по вкладамъ 4⁰/₀ сложных (0⁰/₀ на 0⁰/₀).

ПРИЕМЪ ВКЛАДОВЪ производится Кассой также и **ВЪ ПЕРВОМЪ ОТДѢЛЕНИИ**

Рижск. Городек. Ломбарда,

въ Гагенсбергъ, на Кальнецемской ул., д. № 17.
Съ 1-го іюля 1910 г. — на Шлокской ул. д. № 2.
Касса выдаетъ ссуды подъ процентныя бумаги.

Обязательства Кассы обезпечиваются всѣмъ достояніемъ г. Риги.

Касса открыта отъ 9 час. утра до 3 час. дня.

Правленіе.



Рижскій Городской Ломбардъ.

Входъ съ Конной ул. № 12 и съ Известковой ул. № 9.

□ □ □ Телефонъ № 1343. □ □ □

Первое отдѣленіе Ломбарда

въ Гагенсбергъ, на Кальнецемской ул., д. № 17;

съ 1-го іюля 1910 г. — на Шлокеной ул., д. № 2.

==== Телефонъ № 2121. ====

Рижскій Городской Ломбардъ

выдаетъ ссуды подъ залогъ вещей круглыми суммами, начиная съ 2 рублей.

Въ залогъ принимаются не только драгоценныя вещи, но также и хорошо сохранившееся платье, бѣлье и др. вещи, которыя удобно хранить и легко продать и которыя не слишкомъ подвержены можд.

Р. Г. Ломбардъ и его отдѣленіе I

открыты по буднямъ, отъ 9 час. утра до 3 часовъ дня.

Въ Отдѣленіи Ломбарда производится

ПРИЕМЪ ВКЛАДОВЪ

для Рижской Городской Сберегательной Кассы.

Въ Ломбардѣ ежедневно, отъ 9 час. утра до 3 час. дня, продаются украшенія съ драгоценными камнями, золотыя и серебряныя вещи, часы, музыкальные инструменты, платье, зеркала, швейныя машины, велосипеды и т. п.

Планъ театральн. зала въ домъ б. „Улья“

(нынѣ — домъ Третьяго рижскаго общества взаимнаго кредита).

Выходъ		С ц е н а.					
		Лѣвая сторона. Ряды. Правая сторона.					
	1	11	1	12		22	
	44	34	2	33		23	
	45	55	3	56		66	1
	88	78	4	77		67	
	89	99	5	100		110	
	132	122	6	121		111	
	133	143	7	144		154	4
Входъ	176	166	8	165		155	
	177	187	9	188		198	
	220	210	10	209		199	5
	221	231	11	232		242	
	264	254	12	253		243	
	265	275	13	276		286	8
	308	298	14	297		287	
21	309	319	15	320		330	9
	352	342	16	341		331	
	353	363	17	364		374	
24	396	386	18	385		375	12
	397	407	19	408		418	
	440	430	20	429		419	
25	441	451	21	452		462	13
	484	474	22	473		463	
	485	495	23	496		506	
28	528	518	24	517		507	16
							17
Входъ							20
	Входъ		Входъ				



ТРЕТЬЕ

Рижское О-во Взаимнаго Кредита,

уголь Известковой и Кузнечной ул.,

===== собственный домъ, бывш. „Улей“, =====

взимаеть слѣдующій процентный размѣръ:

- по учету векселей отъ $6\frac{1}{2}$ —8;
- по учету соловокселей съ обезпеченіемъ $7\frac{1}{2}$ —8;
- по ссудамъ подъ залогъ процентн. бумагъ $7\frac{1}{2}$;
- по ссудамъ подъ залогъ процентныхъ бумагъ съ обоюднымъ отказомъ $6\frac{1}{2}$;
- по спеціальнымъ текущимъ счетамъ 7—8;
- на текушій счетъ 4 $\frac{0}{0}$;
- на вклады по востребованію 4 $\frac{0}{0}$;
- на вклады срочные: на 3 мѣсяца 4 $\frac{0}{0}$; на 9 мѣсяцевъ $4\frac{1}{2}$ $\frac{0}{0}$; на годъ 5 $\frac{0}{0}$.

Общество исполняетъ порученія на продажу и покупку процентныхъ бумагъ, учитываетъ купоны, выдаетъ денежные переводы и принимаетъ на комиссію векселя, накладныя желѣзныхъ дорогъ, коносаменты и другіе безспорные документы для полученія по нимъ платежа въ разныхъ городахъ Россіи и по требованію безотлагательно сообщаетъ условія и размѣръ комиссіи по исполненію порученій.

Общество, на основаніи § 39-го устава, производитъ операціи не только съ членами Общества, но и съ посторонними лицами.

Правленіе.



Планъ концертнаго зала въ Рижскомъ нѣмецкомъ ремесленномъ обществѣ (Бол. Королевская ул. 30).

		Сцена.						
		Эстрада.						
		Лѣв. сторона. Ряды. Прав. сторона.						
		28	15	1	14		1	
791		29	42	2	43		56	792
		84	71	3	70		57	
		85	98	4	99		112	
		140	127	5	126		113	
785		141	154	6	155		168	798
784		196	183	7	182		169	799
		197	210	8	211		224	
		252	239	9	238		225	
		253	266	10	267		280	
778		308	295	11	294		281	805
777		309	322	12	323		336	806
		364	351	13	350		337	
		365	378	14	379		392	
		420	407	15	406		393	
771		421	434	16	435		448	812
		476	463	17	462		449	
770		477	490	18	491		504	813
		532	519	19	518		505	
		533	546	20	547		560	
		588	575	21	574		561	
764		589	602	22	603		616	819
763		644	631	23	630		617	820
		645	658	24	659		672	
		700	687	25	686		673	
	Входъ	701	714	26	715		728	
757	на балк.	756	743	27	742		729	826
		Входъ въ заль.						
Входъ на балк.		Балконъ.					Входъ на балк.	



Рижскій
Коммерчеекій Банкъ

основанъ въ 1871 г.

Складочный капиталъ . . Руб. 5,000,000

Запасный капиталъ „ 1,112,000

Правленіе Банка — въ Ригѣ, Сарайная
улица № 31.

Отдѣленія Банка:

въ Двинскѣ, Либавѣ, Бѣлостокѣ, Ревелѣ,
Лодзи, Шавляхъ и Сувалкахъ.

Городскія Конторы Банка въ Ригѣ:

на Известковой ул. 21, на Грѣшной ул. 13,

на Александровской ул. 31 (Бюнгнергофъ).



Планъ концертнаго зала въ Рижскомъ нѣмецкомъ ремесленномъ обществѣ (Бол. Королевская ул. 30).

		С ц е н а.					
		Э с т р а д а.					
		Лѣв. сторона.		Ряды.		Прав. сторона.	
		28	15	1	14		1
791		29	42	2	43	56	792
		84	71	3	70	57	
		85	98	4	99	112	
		140	127	5	126	113	
785		141	154	6	155	168	798
784		196	183	7	182	169	799
		197	210	8	211	224	
		252	239	9	238	225	
		253	266	10	267	280	
778		308	295	11	294	281	805
777		309	322	12	323	336	
		364	351	13	350	337	806
		365	378	14	379	392	
		420	407	15	406	393	
		421	434	16	435	448	
771		476	463	17	462	449	812
770		477	490	18	491	504	813
		532	519	19	518	505	
		533	546	20	547	560	
		588	575	21	574	561	
764		589	602	22	603	616	819
763		644	631	23	630	617	820
		645	658	24	659	672	
		700	687	25	686	673	
		701	714	26	715	728	
757	Входъ на балк.	756	743	27	742	729	826
Входъ въ заль.							
Входъ на балк.		Б а л к о н ъ.				Входъ на балк.	



Рижскій
Коммерчеекій Банкъ

основанъ въ 1871 г.

Складочный капиталъ . . Руб. 5,000,000

Запасный капиталъ . . . „ 1,112,000

Правленіе Банка — въ Ригѣ, Сарайная
улица № 31.

Отдѣленія Банка :

въ Двинскѣ, Либавѣ, Бѣлостокѣ, Ревелѣ,
Лодзи, Шавляхъ и Сувалкахъ.

Городскія Конторы Банка въ Ригѣ :

на Известковой ул. 21, на Грѣшной ул. 13,

на Александровской ул. 31 (Бюнгнергофъ).



**Планъ концертнаго зала въ Стрѣлковомъ обществѣ
по Николаевской ул., № 5.**

Э с т р а д а .

Р я д ы .

1	11	1	12	22
44	34	2	33	23

Входъ.

Входъ.

45	55	3	56	66
88	78	4	77	67
89	99	5	100	110
132	122	6	121	111
133	143	7	144	154
176	166	8	165	155
177	187	9	188	198
220	210	10	209	199
221	231	11	232	242
264	254	12	253	243
265	275	13	276	286

Входъ.

Входъ.

308	298	14	297	287
309	319	15	320	330
352	342	16	341	331
353	363	17	364	374
396	386	18	385	375

Входъ.



Утв. Прав. фабр. знакъ.

Табачная фабрика
И. В. Гусева, Рига,

(фирма существ. съ 1852 г.),

удостоена за высокое качество ея издѣлій :

== Бакуна и Швицента ==

свыше сорока первыхъ наградъ;
въ томъ числѣ получены золотыя медали и по-
четные кресты въ Парижѣ, Берлинѣ, Вѣнѣ, Лон-
донѣ, Римѣ, Ліонѣ, Тулонѣ, Антверпенѣ, Брюс-
сельѣ, Спа и на всемірной выставкѣ въ Сень-Луи
(Соед. Штаты Сѣв. Америки).

Ежегодное производство
100,000 пудовъ табака.

I. W. Gusew, Riga

Концертный залъ въ домъ Черноголовыхъ
на Ратушной площади.

Эстрада.

Входь.

188	Лѣвая сторона.	Ряды.	Правая сторона.	189
	1	1	12	22
	44	2	33	23
	45	3	56	66
	88	4	77	67
	89	5	100	110
	132	6	121	111
	133	7	144	154
177	176	8	165	155
				200

Входь.

500	201	9	212	222	443
	244	10	233	223	
	245	11	256	266	
	288	12	277	267	
	289	13	300	310	
	332	14	321	311	
491	333	15	344	354	452
	376	16	365	355	
	377	17	388	398	
	420	18	409	399	
	421	19	432	442	
482					461

481

472

471

462

Телефонъ № 807.

Русская
ОСУДО-сберегательная
Касса,

учрежденная въ 1871 г. въ г. Ригѣ,

Большая Королевская, № 8

(въ собственномъ домѣ),

выдаетъ ссуды: подь 0/0 бумаги,
облигаціи и поручительство; при-
нимаетъ вклады: на разные сроки
и по сберегательнымъ книжкамъ
(0/0 на 0/0) и платитъ по вкладамъ
отъ 3 до 5¹/₂ 0/0.

Касса освобождена отъ платежа
5% государственнаго сбора съ де-
нежныхъ капиталовъ.

Открыта ежедневно отъ 9 до 3 час. дня.

Правленіе.

Планъ Гагенбергскаго лѣтняго театра (Кальнецемск., 25а).

Сцена.

Входъ.	Лѣв. сторона.	Ряды.	Прав. сторона.	Входъ.
	24	13 1 12	1	
	25	36 2 37	48	
	72	61 3 60	49	
	73	84 4 85	96	
	120	109 5 108	97	
	121	132 6 133	144	
	168	157 7 156	145	
Входъ.	169	180 8 181	192	Входъ.
Боковые мѣста.	216	205 9 204	193	I мѣсто.
	217	228 10 229	240	
	264	253 11 252	241	
	265	276 12 277	288	II мѣсто.
	312	301 13 300	289	
	313	324 14 325	336	III мѣсто.
	360	349 15 348	337	
	361	372 16 373	384	
	408	397 17 396	385	
	409	420 18 421	432	
	456	445 19 444	433	
	457	467 20 468	478	
Входъ.				Входъ.

Входъ.

Ложи I яруса.

Входъ.	1													1	Входъ.
	7 2													2 7	
	8 3													3 8	
	9 4													4 9	
	10 5													5 10	
11 6	2 1	2 1	2 1	3 4	3 4	3 4	2 1	2 1	2 1	3 4	3 4	3 4	6 11		
12	3 4	3 4	3 4	6 5	6 5	6 5	3 4	3 4	3 4	6 5	6 5	6 5	6 12		
	6 5	6 5	6 5				6 5	6 5	6 5						
	11	10	9	8	7	6	5	4	3	2	1				
						Входъ.									

== Э К И П А Ж И ==

„Noblesse“

новѣйшаго парижскаго фасона
на резиновыхъ шинахъ

двухъ- и четырехмѣстные отда-
ются въ наемъ

на свадьбы, крестины, похороны
и т. п.

Двухъ- и четырехмѣстныя коляски

„Noblesse“ и „Викторія“,

чрезвычайно изящныя, лучшаго фасона
въ г. Ригѣ,

для прогулокъ и визитовъ

== отдаются въ наемъ ==

по часамъ.

Лошади — по желанію: бѣлая (полуараб-
ской крови), гнѣдая и вороныя.

Контора „Noblesse“ — Николаевская ул. № 19.
Телефонъ № 1677.

„Noblesse“.

Особенно рекомендуется новѣйшаго фасона ланто „Lady“.

Рижский общедоступный театр на Спасоцерковной улицѣ.

С ц е н а .

Р я д ы .

20	11	1	10	1
40	31	2	30	21
60	51	3	50	41
80	71	4	70	61
100	91	5	90	81
120	111	6	110	101
140	131	7	130	121
160	151	8	150	141
180	171	9	170	161
200	191	10	190	181
220	211	11	210	201
240	231	12	230	221
260	261	13	250	241
280	271	14	270	261
300	291	15	290	281
320	311	16	310	301
340	331	17	330	321
360	351	18	350	341
380	371	19	370	361
400	391	20	390	381

Л о ж и .

1	2	3	7	8	9
4	5	6	10	11	12

№ 1.

№ 2.

Клееночная
Мануфактура

Романовская ул.
№ 76.

Производство: ли-
нолеумъ, виксатинъ
и клеенка раз-
ныхъ сортовъ.

Телефонъ
№ 1576.

С. П. Климовъ, Рига.

Главная контора — Смоленская
Чайный магазинъ — Ратушн. площ.

улица № 20.
Телеф. 606.

Телефонъ
№ 607.

Смоленск. ул.
№ 20.

Паровой
маслобойный
ЗАВОДЪ.

Производство: масло льня-
ное, конопляное и кокосовое,
олифа льняная и конопляная.

Планъ Нового латышскаго театра.
Романовская 25.

С ц е н а .

Ряды.

I. мѣсто.	11	1	1	1	11	I. мѣсто.
	22	12	2	12	22	
	33	23	3	23	33	
	44	34	4	34	44	
II. мѣсто.	55	45	5	45	55	II. мѣсто.
	66	56	6	56	66	
	77	67	7	67	77	
	88	78	8	78	88	
	99	89	9	89	99	
	110	100	10	100	110	
	121	111	11	111	121	
III. мѣсто.	132	122	12	122	132	III. мѣсто.
	143	133	13	133	143	
	154	144	14	144	154	
	165	155	15	155	165	
	176	166	16	166	176	
	187	177	17	177	187	
	198	188	18	188	198	
	209	199	19	199	209	
220	210	20	210	220		

Лѣвая сторона.

Правая сторона.

Ненумерованныя мѣста.

Б а л к о н ъ .

Справочная и посредничвская контора

В. Гольтца и Ко.,

уг. Малой Песочной и Малой Кузнечной ул.,
противъ конторы артели „Экспрессъ“,

==== ПРОДАЕТЪ ====

плацкарты и билеты круговыхъ поѣздовъ
и въ спальныхъ вагонахъ.

Всякаго рода справки по пассажирскому дви-
женію какъ въ Россіи, такъ и за границей.

Щеточное
и кисточное
заведеніе



Зол. мед. Ростовъ н/Д. 1908.

Я. П. САВЕЛЬЕВА

==== предлагаетъ ====

большой выборъ щетокъ и кистей по умѣреннымъ цѣнамъ.

Дерптская 15/17.

РИГА,
Телефонъ 3294.

Александровская 17.

Заль въ саду Горна въ Маюрингофъ.

С ц е н а.

Лѣвая сторона.	Ряды.	Правая сторона.			
1	10 1 11	20	379	380	417
40	31 2 30	21			
41	50 3 51	60			
80	71 4 70	61			
81	90 5 91	100			
120	111 6 110	101			
121	130 7 131	140			
160	151 8 150	141			
161	170 9 171	180			
200	191 10 190	181			
201	210 11 211	220			
240	231 12 230	221			
241	250 13 251	260			
280	271 14 270	261			
281	290 15 291	300			
320	311 16 310	301			
321	330 17 331	340			
360	351 18 350	341	361	365	399

Входь.

ПЛАНЪ НА ГОРОДСКОГО ТЕАТРА ВЪ Г. РИГѢ

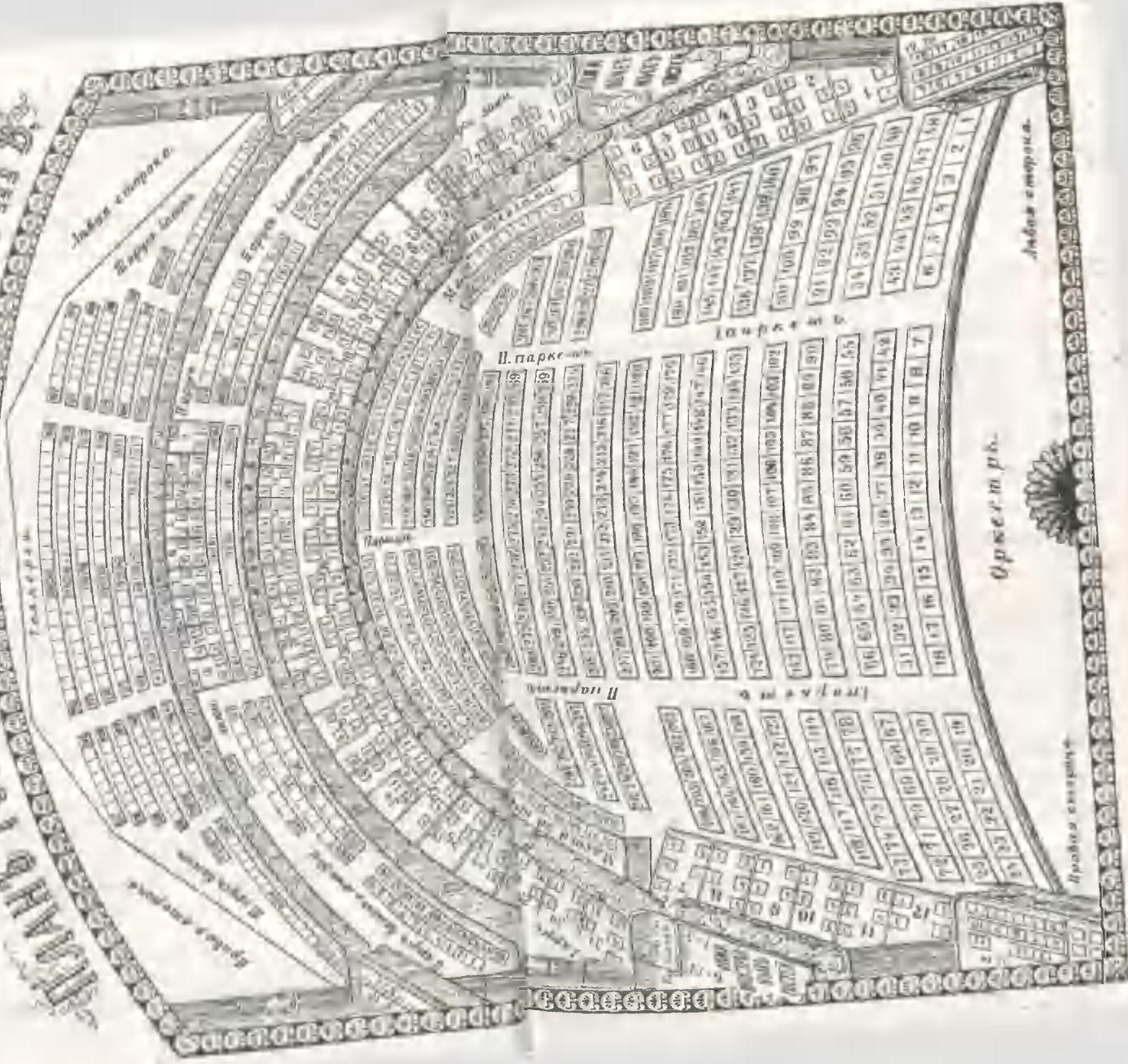

Чикаго, Парижъ, Глазго, Реймсъ, Санъ-Луи
Grand-Prix (высшая награда).



1902 г.

Поставщики Двора Его Императорскаго Величества.

Оптовое-розничный магазинъ

Товарищества М. С. КУЗНЕЦОВА

по Большой Гръшной ул. № 17/19

предлагаетъ почтенной публикѣ

по умѣреннымъ цѣнамъ

большой выборъ посудныхъ товаровъ

новѣйшихъ фасоновъ и рисунковъ:

сервизовъ столовыхъ, кофейныхъ и чайныхъ, отдѣльныхъ
сервизныхъ предметовъ, приборовъ умывальныхъ, различ-
ныхъ вазъ и фигуръ для украшенія изъ фарфора, фаянса
и майолики, собственнаго производства, а также мельхиоръ
и хрусталь русскихъ и заграничныхъ фабрикъ.

Для строителей и техническихъ нонторъ
рекомендуются: прочные фаянсовые писсуары, ватеркло-
зетныя чаши, умывальныя столы, раковины и прочія тех-
ническія и электротехническія принадлежности изъ фар-
фора и фаянса.

Товарищество въ Ригѣ отдѣлешъ не имѣеть,
кромѣ магазина, помѣщающагося по Большой Гръшной
ул., въ собственномъ домѣ, № 17/19.

Концертный залъ въ Акціонерномъ домѣ въ Дубельнѣ.

Входъ.

Входъ.

С ц е н а.

160

155

Лѣвая сторона. Ряды. Правая сторона.

	1	11	1	12	22	
	44	34	2	33	23	159
	45	55	3	56	66	Входъ.
	88	78	4	77	67	
	89	99	5	100	110	
	132	122	6	121	111	
169	133	143	7	144	154	
Входъ.						Входъ.
Главн. входъ.	170	180	8	181	191	
417	213	203	9	202	192	
	214	224	10	225	235	
	257	247	11	246	236	
	258	268	12	269	279	Входъ.
	301	291	13	290	280	
	302	312	14	313	323 412	
	345	335	15	334	324	
	346	356	16	357	367	
	389	379	17	378	368	
426	390	400	18	401	411 416	

Входъ.

Тел. 934.

Контора — Бл. Песочная № 14.

Е. А. РОЯКЪ въ Ригѣ,

представитель

Страхового Общества

„САЛАМАНДРА“

принимаетъ :

1. Страхования отъ огня;
2. Страхования жизни :
 - 1) капиталовъ на случай смерти ; 2) капиталовъ на старость (на дожитіе) ; 3) приданого и стипендія и 4) пожизненныхъ доходовъ ;
3. Страхования транспортовъ ;
4. Страхования отъ несчастныхъ случаевъ.

Б. І. Султанъ

Телеф. 2934.

РИГА,

Телеф. 2934.

Александровская № 3.

Базаръ Берга, III линія № 65.

Спеціальная продажа табаку извѣстныхъ южныхъ фабрикъ.

Особенно рекомендуется

ТАБАКЪ „ПЕРСИЧАНЪ“,

безъ швары, не производитъ кашля и не оставляетъ осадка на языкѣ. Получается постоянно свѣжій.

САНАТОРІЙ И ВОДОЛЕЧЕБНИЦА

д-ра М. М. Максимовича

въ Единбургѣ II, близъ Риги,
о на Рижскомъ взморьѣ, о

для нервныхъ и внутреннихъ больныхъ, а также для
выздоровливающихъ и нуждающихся въ отдыхѣ.

Открыты круглый годъ.

Диететическое и всевозможные физическіе методы леченія.

ВАННЫ

морскія, грязевыя, прѣсныя, углекислыя и другія лекарственныя.

ДУШИ ШАРКО.

Леченіе электроицествомъ и горячимъ воздухомъ.

Массажъ и гимнастика.

Центральное отопленіе, электрическое освѣщеніе,

комфортабельная обстановка.

Прекрасное мѣстоположеніе въ сосновомъ лѣсу, на берегу моря; 50 минутъ ѣзды отъ г. Риги и 8 минутъ ходьбы отъ ст. Эдинбургъ II Риго-Тукумской ж. д.

Плата отъ полнымъ оодержаніемъ — 120—200 рублей въ мѣсяцъ.

Справки и проспекты можно получить отъ владѣльца лечебницы.

Адресъ для писемъ: Эдинбургъ II, Лифляндской губ., д-ру М. М. Максимовичу.

„ „ телеграммъ: Маіоренгофъ Лифляндской Санаторій Максимовичу.



Августъ Гейнрихсень,

РИГА,

Бастіонная площадь, № 8,
телефонъ № 587,

рекомендуетъ свой складъ суконъ и мастер-
скую для изготовленія всякаго рода шитатской
и форменной элегантной

МУЖСКОЙ ОДЕЖДЫ

по умѣреннымъ цѣнамъ.

Гарантируетъ хороший покрой и быстрое
исполненіе заказовъ.

Постоянныя новости русскихъ и загра-
ничныхъ суконъ.

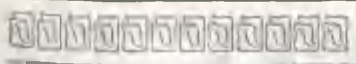

БРАТЯ ЛАДОБЫ-РИГА

ТОРГОВАЯ КОМПАНИЯ

ТОВАРЫ ИСПОЛН. СТОЛ. МОД. И ДРУГИЕ МЕТАЛЛОВ. ЛАСКО. ВО. МОН. ДИТТИНГ

КОНТОРА НА КАЗ. П. ВЪ ТЫШ. ПЕР. УЛ. № 35 И ТОВА. ДИТТИНГ

СМ. ЛАДОБЫ-РИГА П. СТОВА УР. МУС. - ВАА ТОВА. ДИТТИНГ

ТОВАРЫ ИСПОЛ. СТОЛ. МОД. И ДРУГИЕ МЕТАЛЛОВ. ЛАСКО. ВО. МОН. ДИТТИНГ

КОНТОРА НА КАЗ. П. ВЪ ТЫШ. ПЕР. УЛ. № 35 И ТОВА. ДИТТИНГ

СМ. ЛАДОБЫ-РИГА П. СТОВА УР. МУС. - ВАА ТОВА. ДИТТИНГ



ОСНОВАНО ВЪ 1888 ГОДУ



ТОРГОВАЯ КОМПАНИЯ

Отдѣленіе Торговли Стальными Товарами

предлагаетъ по уль дешавать шьнасть:

САМОВАРЫ ВЪ КЕРОСИНОВЫЯ КУХНИ „ПРИМУСЪ“ И „ГРЕЦЪ“ ВЪ ЭМАЛИРОВАННУЮ ПОСУДУ лучшійхъ заграничн. фабрихъ ВЪ ЖЕЛЪЗ-НЫЯ КРОВАНИ ВЪ МАТРАЦЫ И УМЫВАЛЬНИКИ ВЪ ПЕЧИ КЕРОСИ-НОВЫЯ И КОКСОВЫЯ для соорванія жилищъ ВЪ РАЗН. ХОЗЯЙСТВЕН-НЫЯ ПРИНАДЛЕЖНОСТИ ВЪ ЛЮПАТЫ рдннхъ фасоновъ и пр. ВЪ

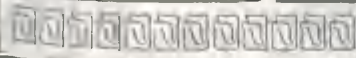

Табакъ,

сигары и папиросы

лучшихъ фабрикъ

ТОЛЬКО

въ магазинъ

Л. ДИЖУРЪ,

РИГА,

Александровская ул. № 10

(уг. Мельничной ул.)

Тел. № 4569.

Маюренгофъ,

№ 16 ЮМЕНСКАЯ № 16,

противъ гост. „Горнь“.

Во всѣхъ рижскихъ книжныхъ
магазинахъ продаются :

„Человѣконенавистникъ“

(Мизантропъ — сатирическій диалогъ
Лукіана. Перевелъ и объяснилъ П. Руцкій.
Цѣна 20 коп.

„Къ оазамъ Сахары и по Италіи“.

Путевые очерки П. Гр. Руцкаго, съ 32
цвѣтн. иллюстраціями въ текстѣ. Цѣна 1 рубль,
съ пересылкою — 1 р. 20 коп. На латыш-
скомъ языкѣ — цѣна 75 коп. Особымъ Коми-
тетомъ при Попечительскомъ Совѣтѣ Риж-
скаго Учебнаго Округа эта книга одобрена
для народныхъ читаленъ и библиотекъ.

„Общества Лифляндской губерніи“.

Составилъ П. Руцкій. Цѣна 1 рубль.

Планы г. Риги

и

Рижскаго взморья

съ Алфавитнымъ Перечнемъ всѣхъ
улицъ г. Риги.

Составилъ
Петръ Руцкій.

Цѣна 50 коп.

Всеволодъ Чешихинъ.

„Краткія Либретто“,

2-ое исправленное и дополненное издание

П. Гр. Руцкаго.

Содержаніе слѣдующихъ 132 оперъ современнаго репертуара, съ приложеніемъ исторіи оперы, біографій композиторовъ и характеристикъ ихъ творчества:

Аида	Всѣ онѣ таковы!	Закатъ боговъ
Акоста	Галька	Зигфридъ
Альцеста	Гамлетъ	Золото Рейна
Анжело	Гансъ Гейлингъ	Игорь
Аскольдова могила	Гарольдъ	Изольда
Ася	Гейлингъ	Ифигенія въ Ав- лидѣ
Африканка	Гензель и Гретель	Ифигенія въ Тав- ридѣ
Баль-маскарадъ	Геновефа	Иессонда
Беатриче и Бенедиктъ	Гента осада	Іоаннъ Лейденскій
Бельмонтъ и Констанца	Гибель боговъ	Іоланта
Бенвенуто Челлини	Годуновъ	Кавказ. плѣнникъ
Бенедиктъ	Голландецъ	Калашниковъ
Борисъ Годуновъ	Горюна	Каменный гость
Браконьеръ	Греза	Каменщикъ и сле- сарь
Бургундская Марія	Гренгуаръ	Карлъ Смѣлый
Бѣлая дама	Гугеноты	Кармень
Вакула-кузнецъ	Дамаянти	Китежъ
Валькирія	Демонъ	Кащей безсмертн.
Ваня и Маша	Джіоконда	Князь Игорь
Вертеръ	Джюльета	Констанца и Бель- монтъ
Вильгельмъ Телль	Динора	Корабль призракъ
Вильямъ Ратклифъ	Донъ-Жуанъ	Корделія
Виндзорскія проказницы	Добрыня Никитичъ	Кортецъ
Водонссъ	Дочь полка	Кози фанъ тутте
Волшебн. флейта	Дубровскій	Крестьянск. честь
Волшебн. стрѣлокъ	Евгеній Онѣгинъ	Кроатка
Вражья сила	Женевьева	
	Жидовка	
	Жизнь за царя	
	Жуанъ	

Купецъ Калашни-
ковъ
Лакме
Лейденскій Іоаннъ
Летуч. Голландецъ
Лоэнгринъ
Людмила
Лючія Ламермур-
ская
Мазепа
Майская ночь
Маккавей
Маргарита
Марія Бургундская
Марія, дочь полка
Марта
Мефистофель
Миньона
Морякъ-скиталець
Наль и Дамаянти
Неронъ
Нижегородцы
Невѣста-лунатикъ
Норма
Ночь передъ Рож-
дствомъ
Нѣмая изъ Пор-
тичи
Нуренбергскіе
мейстерзингеры
Оберонъ
Онѣгинъ
Опричникъ
Орлеанская дѣва
Орфей и Эвридика
Осада Гента

Отелло
Парсиваль
Паяцы
Пиковая дама
Похищеніе изъ се-
раля
Принцесса Греза
Пророкъ
Проданная невѣста
Псковитянка
Пуритане
Ратклифъ
Риголетто
Рейнскій кладъ
Ріенци
Робертъ-Дьяволъ
Рогнѣда
Ромео и Джульета
Русалка
Русланъ и Люд-
мила
Савская царица
Садко
Салтанъ
Самсонъ и Далила
Сатурпинъ Визан-
тійскій
Свадьба Фигаро
Свѣтояръ
Севильск. циркуль-
никъ
Сельская честь
Сказка о царѣ Сал-
танѣ
Снѣгурочка
Сомнамбула

Сонъ на Волгѣ
Сѣверная звѣзда
Тангей-еръ
Телль
Травиата
Тристанъ и
Изольда.
Троянцы
Трубадуръ
Ундина
Уріэль Акоста
Фаворитка
Фальстафъ
Фаустъ
Фенелла
Фернандъ Кортецъ
Фигаро
Фиделіо
Фра Дьяволо
Франческа да Ри-
мини
Фрейшицъ
Хованщина
Цампа
Царица Савская
Царская невѣста
Чародѣйка
Челлини
Черевички
Эвридика
Эвріанта
Эрнани
Эсکلармонда
Юдиѣ

ЦѢНА 1 РУБ. 50 КОП.

Продается

въ музыкальномъ магазинѣ П. НЕЛЬДНЕРА, въ
музыкальномъ магазинѣ Юлія Г. Циммермана,
въ Городскихъ русскомъ и нѣмецкомъ театрахъ и
во всѣхъ мѣстныхъ книжныхъ магазинахъ (Ф. И. Трес-
киной, Павлова, Киммеля, Меллина, Зихмана и др.).

Типографія
Литографія



Эд - Бергманъ

Юрьевъ, Лифл.

Ивановская 15

Телефонъ 69

Исполненіе всякаго рода типо-
литографическихъ заказовъ —
машинная съ визитныхъ карто-
чекъ до самыхъ сложн. книгъ
☞ по умѣреннымъ цѣнамъ. ☞
Настоящій путеводитель напе-
☞ чатанъ въ сей типографіи. ☞



Стереотипія
Переплетная

Сливочные КОНФЕКТЫ.

Молочная гигиена

Энгельгардсгофъ

36 первыхъ наградъ и „**Grand Prix**“.

Собственные склады :

Песочная ул., прот. башни, телеф. 29—82 ;

Александровская № 14, „ 40—68 ;

Романовская № 78, „ 260.



Только что появилась новая модель
пишущей **Идеаль № 4.**
машины

со многими усовершенствованиями, такъ что эта система не
оспоримо

==== самая лучшая въ мірѣ. ====

Не покупайте пишущихъ машинъ другихъ системъ, пока не
убѣдились въ доброкачественности пишущей машины Идеаль.

Единственный представитель

Максъ Клячко,

РИГА, Сарайная улица № 19. Телефонъ 1867.

Рига



Гербъ г. Риги.

Четвертое
изданіе.

и окрестности ея

Путеводитель

съ

планами г. Риги и
Рижскаго взморья,

съ 11 планами театральныхъ и
концертн. залъ, съ 45 видами
г. Риги и взморья и съ Переч-
немъ всѣхъ улицъ г. Риги.

Составиль

Петръ Руцкій.

РИГА.

Цѣна одинъ рубль.

Печатано въ типо-литографіи Эд. Бергмана
Юрьевъ, Ивановская ул. № 15.

Est. A

Bibliotheca
universitatis
Dorpatensis
1924:1405.

32662

ОГЛАВЛЕНІЕ.

Первый отдѣлъ.

Необходимѣйшія свѣдѣнія для прїѣзжающихъ.

	Стр.		Стр.
1. Вокзалы и желѣзныя дороги	1	20. Посыльн. и экспрессы	33
2. Трамвай	6	21. Конторы перевозки мебели	35
3. Автомоб. сообщ.	11	22. Меблир. комнаты для прїѣзжихъ	37
4. Извозчики и кареты	12	23. Гостиницы	37
5. Ломовики и телѣжки	17	24. Рестораны	38
6. Ручныя телѣжки	17	25. Садовые рестораны	39
7. Омнибусы	17	26. Загородные рестораны	39
8. Станція конной почты	17	27. Кондитерск. и кофейни	40
9. Пароходн. пассаж. сообщеніе:		28. Америк. „бары“	40
а) морское	17	29. Нотариусы	41
б) рѣчное	19	30. Судебн. консультаціи для бѣдныхъ	41
10. Лодочная такса	21	31. Банки и кредитныя учрежденія	41
11. Адресный столъ	22	32. Банкир. конторы и мѣняльныя лавки	44
12. Безплатн. указаніе квартиры	22	33. Госуд. сберег. кассы	44
13. О паспортахъ	22	34. Городской ломбардъ и ссудныя кассы	45
14. Полиція	25	35. Страховыя общества	45
15. Заявленія о пожарѣ	25	36. Конторы экспортныя, импортныя и др.	47
16. Жандарм. управленія	26		
17. Иностр. консульства	26		
18. Почта и телеграфъ	26		
19. Телефонъ	29		

	Стр.		Стр.
37. Газеты и журналы . . .	47	47. Посредническія конт. . .	70
38. Лучшіе магазины . . .	51	48. Театры	70
39. Аптеки	62	49. Циркъ	70
40. Больницы, лѣчебницы и клиники	63	50. Кинематографы . . .	71
41. Спасательн. заведенія .	68	51. Концерты	72
42. Фотографіи	68	52. Варьетэ	72
43. Парикмахерскія	68	53. Спортъ	72
44. Бани и кунальн. завед. .	69	54. Ледяные катки	75
45. Заведенія для химиче- ской чистки одежды . . .	69	55. Сады и скверы	75
46. Элегантные экипажи . .	70	56. Туалетные кабинеты .	82
		57. Какъ удобнѣе скоро осмотрѣть г. Ригу? . . .	82

Второй отдѣлъ.

Изъ прошлаго г. Риги и Лифляндіи — стр. 89.

Гербъ г. Риги — стр. 116.

Третій отдѣлъ.

Лифляндская губернія и г. Рига въ настоящемъ.

	Стр.		Стр.
1. Лифляндская губернія . .	118	Ж. Мин. Торговли и Промышлен.	157
2. Рига	122	З. Военн. Минист.	158
3. Правит. учрежденія :		И. Главная Управленія Землеустройства и Земледѣлія	159
А. Мин. Внутр. Дѣль . . .	134	І. Госуд. Контроля	159
Б. Свят. Синода	136	К. Вѣд. Импер. Маріи . . .	160
В. Вѣдомства Импера- торскаго Двора	136	Л. Упр. Госуд. Конноз. . . .	160
Г. Мин. Народнаго Просвѣщ.	136	М. Главнаго Управле- нія Судостроенія	160
Д. Мин. Юстиціи	149		
Е. Мин. Финансовъ	156		

Агентство Междунар. О-ва спальн. вагоновъ

въ банкирской конторѣ

бр. Левштейнъ

Купеческая ул. № 4, I, телеф. № 50-30.

Въ Рижскомъ Агентствѣ М. О. С. В. производятся: I. предварительная продажа всѣхъ желѣзнодорожныхъ билетовъ I, II и III классовъ, плацкартъ, спальныхъ мѣстъ и круговыхъ билетовъ и билетовъ заграничныхъ пароходныхъ сообщеній; II. страхованіе пассажировъ отъ несчастныхъ случаевъ; III. размѣнъ денегъ.

Всевозможныя справки даются охотно и безвозмездно.

Агентство открыто: по буднямъ съ 9¹/₂ до 4 ч. дня, а по воскреснымъ и праздничнымъ днямъ — съ 10 до 12 ч. дня.

Банкирская контора

бр. Левштейнъ

Купеческая ул. № 4, I, тел. 419.



ПОДПИСКА

на ежедневную газету

„РИЖСКАЯ МЫСЛЬ“

принимается въ Ригѣ, въ конторѣ редакціи,
Б. Кузнечная № 23. Телеф. № 2702.

„Рижская Мысль“ не есть органъ какой-либо партіи, а служить Россіи — всему русскому народу, дѣлу культуры и цивилизаціи.

Залогъ прогресса вообще и въ частности въ Прибалтійскомъ краѣ — въ примирительномъ, основанномъ на справедливости, отношеніи народностей другъ къ другу и въ совмѣстной культурной работѣ ихъ во имя общаго блага.

„Рижская Мысль“ — самая распростра-
ненная русская газета въ Ригѣ.

Цѣна въ годъ съ доставкой — 8 руб.

	Стр.		Стр.
Н. Министерство Пу- тей Сообщенія . . .	160	Ж. потребительныя . . .	179
4. Рижскія городскія уч- режденія	160	З. музыкальныя	180
5. Библіотеки	164	И. клубы и собранія	182
6. Общества и обществ. учрежденія :		І. различныя	185
А. религіозно-просвѣт.	168	7. Архивы	185
Б. просвѣт. и научныя	168	8. Обсерваторіи	186
В. благотворительныя .	171	9. Метеорол. станціи	188
Г. трезвости	176	10. Музык. школы	188
Д. политич. и соціалн.	176	11. Рынки	188
Е. экономическія	177	12. Ярмарки	190
		13. Пожарныя общества и команды и пожарный звонъ	191

„Рига“, стих. Н. Тарасенко — 194.

Четвертый отдѣлъ.

Достопримѣчательности г. Риги.

	Стр.		Стр.
1. Православіе въ При- балт. краѣ	195	12. Кладбища	225
2. Правосл. церкви и ча- совни	200	13. Памятники	227
3. Правосл. монастыри .	208	14. Музеи и галереи	231
4. Единовѣрч. церковь .	210	15. Замокъ	235
5. Старообр. община . .	211	16. Домъ Черноголовыхъ	237
6. Лютеранскіе храмы .	212	17. Гильдіи	242
7. Реформатск. церковь .	222	18. Ратуша	244
8. Англиканск. церковь .	223	19. Политехн. институтъ и студент. корпорац.	245
9. Костелы	223	20. Театры	248
10. Молитв. дома бапти- стовъ и др.	224	21. Обществ. зданія	249
11. Синагоги	224	22. Частныя дома	254
		23. Пороховая башня	259
		24. Мосты черезъ З. Двину	261

Пятый отдѣль.

Окрестности г. Риги.

	Стр.		Стр.
1. Ближайшія окрестности г. Риги	263	7. Въ Лифл. Швейцарии (по Псково - Рижской жел. дор.)	284
2. Рижское взморье	264	„Въ Лифляндск. Швейцаріи“, стихотвореніе А. л. Адольфи	286
3. Кеммернъ	275	8. Венденъ	287
4. Нейбадь и Петерсъ-капелле	280	9. Прочія окрестности	289
5. Вецакенъ	282	10. О. Руно и Эзель (Аренсбургъ)	290
6. По Риго-Орловск. жел. дороги	282		

НОВѢЙШІЙ планъ г. Риги (въ краскахъ).

Планъ Рижскаго взморья.

Планы (11) театровъ и концертныхъ залъ.

Указатель всѣхъ улицъ г. Риги.

45 иллюстрацій отдѣльно и въ текстѣ.

Объявленія.



Н. КИММЕЛЬ ВЪ РИГѢ

Книжный магазинъ, антикварная торговля и переплетное заведеніе.

==== Существуетъ съ 1763 года. ====

Сарайн. ул., 21, тел. 63.

Предлагаетъ свой богатый складъ путеводителей всѣхъ странъ на русскомъ, нѣмецк., французск. и др. языкахъ.

Громадный выборъ картъ для путешествій.

Сборники разговоровъ и словъ на всевозможныхъ языкахъ.

Въ изданіи Н. КИММЕЛЯ ВЪ РИГѢ
выходить два раза въ годъ **лѣтомъ и осенью**
на русскомъ и нѣмецкомъ языкахъ

Спутникъ по Россіи.

Расписанія поѣздовъ всѣхъ желѣзныхъ дорогъ и важнѣйшихъ пароходныхъ путей въ Россіи, съ обозначеніемъ сообщеній съ главными торговыми центрами Имперіи и заграницы.

Съ картою желѣзныхъ дорогъ.

Цѣна 60 к., съ перес. 75 к.

Рекомендуется Департаментомъ жел. дор.

СТРАХОВОЕ ОБЩЕСТВО „РОССІЯ“

въ С.-Петербургѣ, учр. въ 1881 г.

Наличные капиталы: 70.300,000 руб.

Общество заключаетъ страхованія

ЖИЗНИ:

капиталовъ и доходовъ для обезпеченія будущности семьи и старости (Застрахованные капиталы къ 1 Января 1909 г.: 189.738,531 руб.);

ОТЪ НЕСЧАСТНЫХЪ СЛУЧАЕВЪ:

коллективныя страхованія рабочихъ и служащихъ на фабрикахъ и заводахъ, страхованія отдѣльныхъ лицъ, страхованія пассажировъ;

ОТЪ ОГНЯ:

недвижимыхъ и движимыхъ имуществъ;

ТРАНСПОРТОВЪ:

морскихъ, рѣчныхъ и сухопутныхъ и судовъ;

СТЕКОЛЬ и ЗЕРКАЛЬ:

отъ излома и разбитія;

ОТЪ КРАЖЪ СО ВЗЛОМОМЪ:

движимаго имущества всякаго рода.

Уплаченныя вознагражденія Обществомъ

217.918,000 руб.

Заявленія о страхованіи принимаются и всякаго рода свѣдѣнія сообщаются въ Правленіи, въ С.-Петербургѣ (Морская, № 37), въ Отдѣленіи въ г. Ригѣ (Песочная ул., собств. домъ № 1/3) и агентами во всѣхъ городахъ Имперіи.

Страхованія пассажировъ отъ несчастныхъ случаевъ во время путешествія заключаются также на главныхъ станціяхъ россійскихъ желѣзныхъ дорогъ.



Памятникъ Императору Петру Великому
(по проекту берлинскаго художника Г. Шмидта).

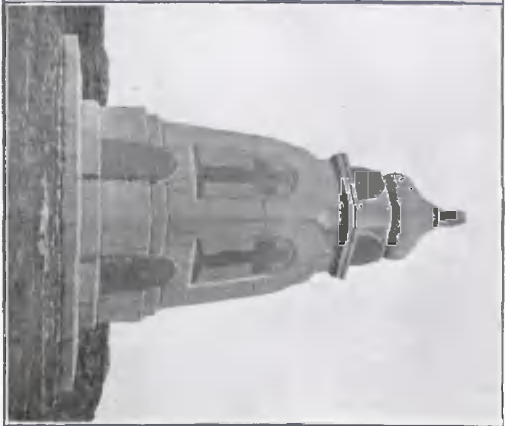

Понтонный мостъ
на р. З. Двинѣ.

Люцаугольскій памятникъ
400 русскимъ воинамъ
(павшимъ въ бою со шведами 9 июля
1701 г.).

Первый отдѣлъ *).

Необходимѣйшія свѣдѣнія для пріѣзжающихъ.

Для бѣлаго обозрѣнія г. Риги достаточно однѣхъ сутокъ; можно, в с ю д у обойтись, владѣя однимъ русскимъ языкомъ.

1. Вокзалы.

Въ Ригѣ — шесть пассажирскихъ вокзаловъ:

1) „Рига I“ (Двинскій) — на Гоголевской ул., № 1—3. (Смотри планъ г. Риги, квадратъ В. 5.) **Очень хорошій буфетъ. Почта. Телеграфъ. Телефонъ.** — О ф ф и ц и а л ь н о е помѣщеніе для ручного багажа — въ залѣ III кл. (за сутки 5 коп. съ вещи). — Отсюда отходятъ поѣзда въ С.-Петербургу (черезъ Юрьевъ, Псковъ и Двинскъ), Москву (чрезъ Крейцбургъ и чрезъ Смоленскъ), Орелъ, Вильну, Варшаву, за границу (чрезъ Варшаву — Границу — въ Вѣну; чрезъ Варшаву — Александрово — въ Берлинъ; чрезъ Вильно — Вержболово — въ Берлинъ). — Желаяшіе пройти на платформу во время прибытія или отхода поѣздовъ должны взять перонный билетъ (10 коп.); послѣдніе получаютъ или въ кассѣ III класса или изъ автоматовъ, находящихся въ разныхъ частяхъ вокзала. — Съ этой станціи отправляются товары только большой скорости.

Отсюда идутъ также и всѣ поѣзда, отправляющіеся и со второго вокзала —

2) „Александровскія Ворота,“ находящагося въ концѣ Александровской улицы (также — товарная станція; пл. А. 4. 5) **Телеграфъ.** Отсюда идутъ поѣзда въ Венденъ, Вольмаръ,

* Много свѣдѣній о современной Ригѣ находится въ III отдѣлѣ этого „Путеводителя“.

Валкъ, Юрьевъ, Тапсъ, Ревель, Псковъ, С.-Петербургъ, Москву (черезъ Псковъ и Бологое), а также въ Перновъ (по узкоколейной дорогѣ, пересадка въ Валкъ; тамъ-же пересадка на узкоколейныя дороги Валкъ — Мойзекюль — Феллинъ — Вейсенштейнъ — Ревель и Валкъ — Мариенбургъ — Штокмансгофъ). Мѣстное сообщеніе — въ Мюльграбенъ;

3) „Военный Госпиталь“ — Мюльграб. жел. дороги;

4) „Красная Двина“ (иначе „Александровская Высота“) Мюльграб. вѣтви на Рельсовой улицѣ (также и товарная станція; пл. А. 2).

5) „Рига II“ (Туккумскій) — по Карловской ул. № 2 (пл. В. 5). Очень хорошіи буфетъ. Телеграфъ. — О ф ф и ц. помещеніе для ручного багажа — въ залѣ I класса (5 к. съ вещи въ сутки). — Желаящіе пройти на платформу во время прихода и отхода поѣздовъ берутъ перонный билетъ (въ кассѣ III класса или изъ автоматовъ). Отсюда идутъ поѣзда на Рижское взморье, въ Кеммернъ, Туккумъ, Виндаву, Митаву, Либаву, Минскъ, Бахмачъ, за границу (въ Берлинъ, черезъ Муравьево — Кошедары). Мѣстное сообщеніе — въ Больдераа, Усть-Двинскъ и „Дамбу-Гавань“. — Съ этой станціи отправляются товары только большою скорости и то только на Туккумскую и Больдерааскую ж. дороги;

6) „Торенсбергъ“ на лѣвомъ берегу Двины, на Митавскомъ предмѣстьѣ (пл. Д. 6); отсюда идутъ всѣ поѣзда, отправляющіеся съ вокзала „Рига II“. Здѣсь же и товарная станція „Рига III“.

Въ районѣ г. Риги находятся еще вокзалы: „Зассенгофъ“ (Туккумской вѣтви), „Александргалтъ“, „Норденсгофъ“ и „Больдераа“ (на Больдерааской желѣзнодорожной вѣтви), „Мюльграбенъ“ на Мюльгр. желѣзнодорожной вѣтви и „Егель“ Риги-Псков. ж. д. (у Штинтскаго и др. озеръ и канала, соединяющаго р. Аа — Лифляндскую съ з. Двиной).

Центральная товарная станція Риги-Орловской и Псково-Рижской жел. дорогъ находится на II Выгонной дамбѣ (пл. В. 3. 4). — Телеграфъ. — Телефонъ. — Также прекрасно оборудованная товарная станція „Рига-Берегъ“ — внизъ по Двинѣ за таможенной (пл. В. Г. 2. 3). Телефонъ. Около этой станціи расположены

элеваторъ, холодильники, огромные амбары и городская электр. станція.

Точныя свѣдѣнія о желѣзнодорожныхъ (и рѣчныхъ) товарныхъ тарифахъ можно получить (по буднямъ отъ 10 до 4 ч. дня) за опредѣленную плату въ Тарифномъ бюро Рижскаго Биржевого комитета (Бл. Замковая, 24, тел. 182).

Желѣзнодорожный мостъ чрезъ р. Зап. Двину (одноколейный) не удовлетворяетъ своему назначенію, и уже приступлено къ работамъ по устройству новаго желѣзнодорожнаго моста съ двойной колеей; нынѣшній мостъ, за 1.000,000 р., переходитъ къ городу для обычнаго пользованія. Новый мостъ строится рядомъ съ теперешнимъ, на нѣсколько саженой вверхъ по рѣкѣ. По окончаніи этого моста предвидится постройка въ Ригѣ общаго грандіознаго пассаж. вокзала и полное переустройство всего рижскаго желѣзнодорожнаго узла, съ устройствомъ большого парка для сформированія пассажирскихъ поѣздовъ въ Зассенгофѣ (планъ Е. 3).

Контора по перестройкѣ Рижскаго желѣзнодорожнаго узла — Елизав. 20.

Управленіе Риги-Орловской жел. дороги въ Ригѣ, въ зданіи вокзала „Рига I“.

Управленіе Сѣверо-Западныхъ ж. дорогъ (Риги-Псковской и Балтійской) находится въ С.-Петербургѣ, зданіе Варшавскаго вокзала (Измайловскій просп.). — Контора Риги-Псковской ж. д. въ Ригѣ — на Георг. 4.

Риги-Двинское отдѣленіе Московско-Рижскаго жандармскаго полицейскаго управленія — въ зданіи вокзала „Рига I“.

Туккумское жандармское отдѣленіе Московско-Рижскаго жандарм. полиц. управленія — въ зданіи вокзала „Рига II“.

Агентство **Междунар. О-ва спальн. вагоновъ**
въ банкирской конторѣ
бр. Левштейнъ,

Купеческая ул. № 4, I, телефонъ № 419.

Въ конторѣ бр. Левштейнъ производятся: **I. предварительная продажа** всѣхъ желѣзнодорожныхъ билетовъ I, II и III классовъ (исключая пригородныхъ билетовъ отъ Риги до Туккума, Крейцбурга и Мюльграбена), спальныхъ мѣстъ и круговыхъ билетовъ и билетовъ всѣхъ пароходныхъ сообщеній; **II. страхование пассажировъ** отъ несчастныхъ случаевъ; **III. размѣнъ денегъ.**

Всевозможныя **справки** даются охотно и безвозмездно.

Агентство открыто: по буднямъ съ 9^{1/2} до 4, а по воскреснымъ и праздничнымъ днямъ съ 10 до 12 ч.

Желѣзнодорожные билеты **заранѣе** можно получить: въ Петербургѣ — уг. Невскаго и Троицкой, 43/1, тел. 1684 и 3150, и въ бюро О-ва спальныхъ вагоновъ — Невскій 22, тел. 1008; въ Москвѣ — въ Московской транспортной конторѣ въ Среднихъ рядахъ № 224 и въ гостиницѣ „Метрополь“, Театральн. пл., тел. 938; въ Варшавѣ — въ Городской конторѣ казенныхъ жел. дорогъ — на Долгой ул. 30, тел. 498, и въ бюро О-ва спальн. вагоновъ въ гостиницѣ „Бристоль“, тел. 661, въ Ревелѣ — въ агентствѣ О-ва междунар. спальн. вагоновъ Монастырск. ул. 11.

Справочная и посредническая контора
В. Гольтца и Ко.,

уг. Мал. Песочной и Мал. Кузнечной ул., противъ конторы артели общественныхъ служителей „Экспрессъ“, продаетъ плацкарты и билеты круговыхъ поѣздокъ и въ спальныхъ вагонахъ и выдаетъ всякаго рода справки по пассажирскому движенію въ Россіи и за границей.



Часовня

въ память 17 октября

1888 года.

2. Трамвай.

Съ 1901 года Рига покрылась сѣтью электрическихъ дорогъ, которая постоянно разрастается и уже охватываетъ и далекія окраины города. Это предпріятіе, принадлежащее бывшему обществу рижскихъ конно-желѣзныхъ дорогъ, преобразованному въ акціонерное общество рижскихъ трамваевъ, весьма прибыльно; оно приноситъ и г. Ригѣ ежегодно не менѣе 90,000 руб. дохода. Однако выкуплено городомъ Ригой оно можетъ быть не ранѣе 1915 г. — Длина трамвайныхъ путей — около 50 верстъ. — На трамваѣ провозится въ годъ до 30,000,000 пассажировъ.

Дирекція общества рижскихъ электрическихъ дорогъ находится на Александровской ул. 69/71, тел. 1338.

Продажа абонементныхъ билетовъ — тамъ же.

Вагонные парки находятся: у Александровскихъ воротъ, на Фридрихской ул. Московскаго предмѣстья и въ Торенсбергѣ на Крестовой ул.

Электрическая станція трамвая — на уг. Петропавловской и Михайловской ул., около Таможни.

Мѣста остановокъ вагоновъ отмѣчены бѣлыми металлическими столбами у края улицъ; **направленіе хода вагона** указывается особой стрѣлкой на этихъ столбахъ и разноцвѣтными кружками на вагонахъ.

Линіи трамвая различаются по цвѣту вывѣсокъ и фонарей вагоновъ.

Линіи трамвая:

1) *Двинская набережная — Александровскія Ворота — „Фениксъ“* —

красный цвѣтъ — отъ Двинской набережной (понтонный мостъ) по окружной линіи и Александровской улицѣ до завода „Фениксъ“;

2) *„Фениксъ“ — „Гроссъ-Шмерль“* —

красный и синій цвѣта — отъ фабрики „Фениксъ“ по Роденпойской улицѣ до „Гроссъ-Шмерля“ (въ живописную мѣстность);

3) *Двинская набережная — Кладбища — Военный Госпиталь — Царскій лѣсъ* —

зеленый цвѣтъ — отъ Двинской набережной (понтонный мостъ) по окружной линіи: Александровской, Каролинен-

ской, Мирной и Медвѣжьей улицамъ (кладбища) до желѣзнодорожной станціи „Военный Госпиталь“; отсюда — въ Царскій лѣсъ;

4) *Двинская набережная — Перновская улица* — бѣлый цвѣтъ — отъ Двинской набережной (желѣзнодорожный мостъ) по Карловской, Маріинской, Столбовой, Ключевой и Орлиной улицамъ до Перновской улицы;

5) *Биржа — Ревельская улица* — бѣлый и зеленый цвѣта — отъ Биржи по Большой Песочной улицѣ, Бастионному и Театральному бульварамъ, по Суворовской, Матвѣевской и Маріинской улицамъ до Ревельской улицы;

6) *Двинская набережная — Московское предместье — фабрика тов. М. С. Кузнецова и старая водокачка* —

желтый цвѣтъ — отъ Двинской набережной (отъ желѣзнодорожнаго моста) по Бл. Московской ул. до фабрики товарищества М. С. Кузнецова и старой город. водокачки;

7) *Двинская набережная — Красная Двина* — синій цвѣтъ — отъ Двинской набережной (пontonный мостъ) по Николаевской улицѣ, бульвару Тотлебена и I и II Выгоннымъ дамбамъ до Красной Двины;

8) *Двинская набережная — больница Армитстедта* — бѣлый и красный цвѣта — отъ Двинской набережной (пontonный мостъ) по пontonному мосту, Шкунной, Альтонаской и Маріинско-Мельничной улицамъ и Митавскому шоссе до дѣтской больницы Армитстедта;

9) *Двинская набережная — Шлокская ул. — Полковой дворъ* — красный и зеленый цвѣта — отъ Двинской набережной (пontonный мостъ) по пontonному мосту, Шкунной, Бл. Лагерной, Лиственной, Шварценгофской и Кальнецемской ул. до Шлокской ул. и Полкового двора.

Примѣчаніе. Отъ станцій у завода „Фениксъ“ и

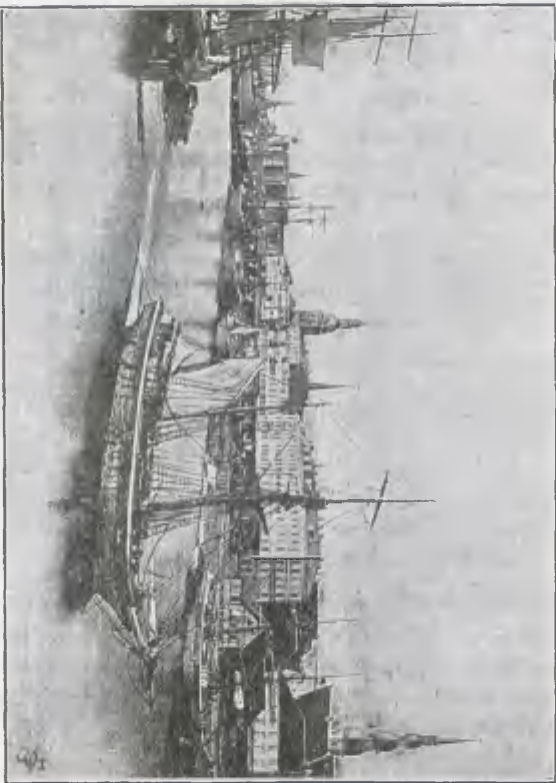

На Дунаѣ.

„Военный Госпиталь“ идутъ круговыя линіи вокругъ внутренней части города къ понтонному мосту и оттуда далѣе снова на Александровскую улицу — къ исходнымъ станціямъ; одинъ вагонъ идетъ отъ Александровскаго моста на-лѣво (по Театральному бульв., мимо Нѣмецкаго городского театра, по Карловской ул., мимо вокзала „Рига II“ — Туккумскаго — на набережную — къ понтонному мосту); другой на-право (по Бастіонному бульв., Николаевской ул., мимо Русскаго городского театра, гимназіи импер. Николая I, конторы Государственнаго банка, таможи и губернаторскаго замка на набережную Двины — къ понтонному мосту); направленіе хода вагоновъ указывается кружкомъ лимоннаго цвѣта, помѣщающимся на той сторонѣ верха передней площадки, въ которую пойдетъ вагонъ.

Съ устройствомъ постоянного моста чрезъ Красную Двину предполагается провести трамвайную линію въ Мюльграбенъ — къ морской, открытой гавани г. Риги. — На очереди также и линія „Двинская набережная — чрезъ потонный мостъ, по лѣвому берегу р. Двины, вверхъ по теченію — въ Биненгофъ“. — Позднѣе можно ожидать линіи „Полковой дворъ“ — Ильгемъ и въ Зассенгофъ.

Расписаніе движенія трамваевъ вывѣшено въ каждомъ вагонѣ. — Днемъ промежутокъ между отходомъ двухъ вагоновъ обыкновенно — въ пять минутъ; только на Александровской ул. этотъ промежутокъ составляетъ всего $2\frac{1}{2}$ мин. — Движеніе начинается съ 6 ч. утра и оканчивается около 11 час. ночи.

Отъ станціи „Военный госпиталь“ къ Штинтскому озеру, въ прекрасный Царскій лѣсъ, къ городку виллъ и къ спортивному обществу „Царскій лѣсъ“ тоже проведена линія трамвая.

Поѣздка безъ перерыва въ одномъ направленіи въ границахъ каждой отдѣльной линіи стоитъ:

въ I классѣ — 6 коп.,

во II классѣ — 3 коп.

Для учениковъ безъ различія классовъ — 2 коп.

Поѣздка съ перерывомъ въ одномъ направленіи въ границахъ двухъ линій „Двинская набережная — Шлокская улица“ и „Шлокская улица — Полковой дворъ“ стоитъ:

въ I классѣ — 10 коп.,

во II классѣ — 5 коп.



Ruzhka.

Для учениковъ безъ различія классовъ — 4 коп.

Абоннементъ (начинающійся только съ перваго числа
каждаго мѣсяца) стоитъ:

	по одной линіи:	по линіи „Двинская Набережная“:	по всѣмъ линіямъ:
на 3 мѣсяца	12 р.	18 р.	22 р.
на 6 мѣсяцевъ	18 р.	30 р.	40 р.
на 1 годъ	30 р.	50 р.	72 р.

Ученическій абоннементъ для учениковъ и ученицъ здѣшнихъ низшихъ и среднихъ учебныхъ заведеній, который даетъ право пользоваться опредѣленной линіей 2 раза въ день, стоитъ ежемѣсячно 80 коп.; по линіямъ же „Двинская набережная — Шлокская улица“ и „Шлокская улица — Полковой дворъ“ этотъ абоннементъ стоитъ 1 р. 60 коп.

3. Автомобильное сообщеніе

въ гор. Ригѣ для общаго пользованія существуетъ съ 1907 г.

За поѣздки на автомобиляхъ съ таксометрами установлена слѣдующая такса. Съ 6 час. утра до 12 час. ночи — съ 1—5 сѣдоками: за первые 600 метровъ 50 коп., за каждые слѣдующіе 300 м. по 10 коп. Съ 12 час. ночи до 6 час. утра — съ 1—5 сѣдоками: за первые 400 метр. 50 к., за каждые слѣдующіе 200 метр. по 10 коп. За каждыя 3 мин. остановки какъ днемъ, такъ и ночью — 10 коп. Двое дѣтей до 10 лѣтъ считаются за одного взрослого. При числѣ 5 сѣдоковъ багажъ, помѣщаемый на автомобилѣ бесплатно, не долженъ превышать 1 пудъ на пассажира. За прочій багажъ взимается по 20 коп. за каждое мѣсто. Въ томъ случаѣ, если на автомобилѣ будетъ менѣе 5 пассажировъ, послѣдніе въ правѣ брать съ собой, кромѣ бесплатнаго багажа, по одному пуду багажа на каждое незанятое мѣсто. — З и м о й автомобили ходятъ черезъ Двину по льду (10 к. съ человѣка въ одинъ конецъ). За поѣздку, отъ Александровскаго моста въ Царскій лѣсъ уплачивается 50 коп. съ человѣка (дѣти — 25 коп.). Отъ Домской площади въ экспортную гавань — 20—15 коп.

По предварительномъ соглашеніи автомобили доставляетъ фирма инженера Евг. Фейтельберга (Георгіев. 2, тел. 648) и Г. Тальбергъ (Крѣпости. 25, 1839).

Въ Прибалтійскомъ краѣ существуетъ постоянное срочное автомоб. сообщеніе между Либавой — Мемелемъ и Митавой — Шавлями. Намѣчаются новыя линіи: Рига — курортъ Балдонъ (Сѣрн. минер. воды), Рига — Нейбадь, Рига — Хинценбергъ и друг.

4. Такса для легковыхъ извозчиковъ.

Въ Ригѣ легковыхъ извозчиковъ — около 1600.

А. Поѣздки въ чертъ раіоновъ.

1. Плата за поѣздки въ одинъ конецъ безъ остановки.

Рига по легковому извозу раздѣлена на восемь раіоновъ; „Правила“ извоза и такса имѣются у каждаго извозчика (по — здѣшнему — „фурманъ“).

	Однокон. экипажъ	Парокон. экипажъ
1) Въ чертъ одного изъ раіоновъ	15 коп.	20 коп.
Примѣчаніе. За поѣздку, начинающуюся и оканчивающуюся въ части I раіона, ограниченной каналомъ, Николаевскою улицею и р. Двиною	10 „	15 „
2) За каждый слѣдующій раіонъ прибавляется	5 „	10 „

II. Плата за поѣздки по времени:

	Однокон. экипажъ	Парокон. экипажъ
за полчаса (наименьшая мѣра)	25 коп.	40 коп.
за каждые слѣдующіе полчаса времени и часть такового	20 „	30 „

Б. Поѣздки внѣ раіоновъ.

1) За проѣздъ изъ какого-либо раіона въ нижепоименованныя мѣста или до какого-либо пункта на этой дорогѣ — къ таксъ по раіонамъ приплачивается:

	Однокон. экипажъ	Парокон. экипажъ
къ стар. город. водокачкѣ	15 коп.	25 коп.
къ Матвѣевскому кладбищу	5 „	10 „
къ ст. „Александровскія Ворота“	10 „	25 „



Городская сберегательная касса
(на Известковой ул.).

къ заводу „Фениксъ“ (по Петербургскому шоссе)	10 коп.	15 коп.
къ кладбищамъ за Мюльграбенской желѣзной дорогою	15 „	25 „
къ Военному госпиталю	10 „	15 „
къ лѣчебницѣ Ротенбергъ	20 „	30 „
къ Эйхенгеймъ	25 „	40 „
на Александровскую Высоту	30 „	45 „
къ городской скотобойнѣ	10 „	15 „
на Каткезекельскую дамбу	10 „	15 „
къ Ильгецемскому рынку	10 „	15 „
къ кладбищу по Булленской улицѣ въ Нордексгофъ или къ Нордексгофской станци	20 „	30 „
къ углу Шлокской и Евгениевской улицъ	10 „	15 „
къ станци Александергальтъ — Больдерааской жел. дор.	10 „	15 „
къ Мартиновскому кладбищу (вблизи Кальнецемской улицы)	15 „	20 „
въ Плескодаль	20 „	30 „
къ дѣтской больн. Армитстедта	5 „	10 „
въ Атгазенъ (къ лечебницѣ Шенфельдта)	15 „	20 „
къ новымъ кладбищамъ на Зейфенбергъ	20 „	30 „
къ пивоварен. заводу Классена	10 „	15 „

2) За поѣздки внѣ районовъ или частью внутри и частью внѣ районовъ, не поименованныя въ п. I отдѣлѣ Б, уплачивается по времени :

	Однокон. экипажъ	Парокон экипажъ
за 1/2 часа	30 коп.	50 коп.
за каждые слѣдующіе 1/2 часа или часть часа	20 „	30 „

Примѣчаніе. За остановку при такого рода поѣздкахъ извозчикъ получаетъ лишь половину означенной въ этомъ пунктѣ платы.

В. Правила.

1) Извозчики обязаны ѣхать за настоящую таксу по всей территории, подвѣдомственной городскому управленію, за исключеніемъ лишь Мюльграбена.

2) Размѣръ платы установленъ для 2 сѣдоковъ; за всѣхъ лишнихъ сѣдоковъ приплачивается $\frac{1}{3}$ таксы; въ одноконный экипажъ допускается не болѣе 3, а въ пароконный не болѣе 4 взрослыхъ пассажировъ. Двое дѣтей до 10 лѣтъ считаются за одного взрослога.

3) Багажъ, помѣщаемый на козлахъ, не долженъ мѣшать кучеру управлять лошадьми; за багажъ уплачивается по 5 коп. за штуку.

4) За нанятіе извозчика во дворѣ Двинскаго вокзала (за оградой) установлена приплата въ 10 коп. за одноконный и въ 15 коп. за пароконный экипажъ.

5) При ночной ѣздѣ (съ 12 час. ночи до 7 час. утра) плата — въ двойномъ противъ таксы размѣрѣ; приплаты по п. 3 и 4 сихъ правилъ не увеличиваются.

6) Плата лихачамъ по соглашенію.

7) Обѣ стороны граничныхъ улицъ входятъ въ черту того пограничнаго района, изъ котораго ѣдетъ пассажиръ.

8) Извозчики обязательно должны ѣхать по прямѣйшему пути. По твердому тракту извозчики должны ѣхать со скоростью: одноконные — не менѣе 8 верстъ (8,536 килом.), а пароконные не менѣе 10 верстъ (10,675 килом.) въ часъ.

9) При слѣдованіи въ театры, къ вокзаламъ и вообще къ мѣстамъ, гдѣ бываетъ значительный сѣздъ, деньги должны быть уплачены впередъ.

10) За проѣздъ чрезъ понтонный или желѣзнодорожный мосты на рѣкѣ Зап. Двинѣ сборъ (отъ 5 до 20 коп.) уплачиваетъ пассажиръ.

Кареты, ландо и другіе экипажи для выѣздовъ и катанья можно нанимать въ нѣкоторыхъ цвѣточныхъ магазинахъ и кондитерскихъ, у сѣдельниковъ и въ спеціальныхъ конторахъ; особенно рекомендуются весьма изящные экипажи фирмы „Noblesse“ (Никол. 19, тел. 1677).

Г. Границы районовъ легкового извоза.

- Районъ I. Берегъ р. Двины и Андреевской гавани, Елизаветинская улица, чрезъ Р.-О. ж. д., Тимофеевская и Тургеневская улицы.
- Районъ II. Первый районъ, берегъ р. Двины, Петергольмская ул., чрезъ городской выгонъ, Рыцарская, Маринская Романовская ул. и далѣ по прямой линіи къ Двинской набережной и берегъ Двины.
- Районъ III. Второй районъ, берегъ р. Двины, Пиленговская ул. чрезъ городской выгонъ и Шарлотинскую ул. по прямой линіи до Ревельской улицы, Ревельская ул., Вольмарская до угла Рыцарской и далѣ по прямой линіи до Мал Горной улицы, Малая Горная ул., по прямой линіи до Оминской улицы, Оминская ул. и Коенгольмскій ровъ.
- Районъ IV. Третій районъ, Мирная улица до Казарменной, по прямой линіи до Александровскихъ Боротъ и Мюльграбенская жел. дорога (до скрещенія съ Риго-Орловской).
- Районъ V. Правый берегъ рѣки Двины отъ Николаевской ул. до Тургеневской ул., чрезъ р. Двину и Газенгольмскій островъ (по Баттарейной ул.), лѣвый берегъ рѣки Двины отъ Лодочной ул. до Гагенсбергской бухты, эта бухта и чрезъ рѣку Двину.
- Районъ VI. Берегъ рѣки Двины, Лодочная и Парусная ул., чрезъ лугъ къ соединенію Альтонаской ул. съ продолженіемъ Шкунной улицы, чрезъ лугъ къ Фруктовой ул., чрезъ лугъ къ остановкѣ Гагенсбергскихъ пароходовъ, Гагенсбергская бухта.
- Районъ VII. Шестой районъ, Старая Мифавская ул., берегъ Килевейнскаго рва, Сѣнная ул., Печная, Вѣтренная, Бауская, Деревесная, ул., Митавское шоссе, Малая Альтонаская ул., Больдерааская жел. дорога, Гольдингенская, Шварценгофская, Лиственная, Дороеинская и Фруктовая улицы.
- Районъ VIII. Шестой и седьмой районы, Гольдингенская ул., чрезъ Динаминдскую улицу къ дому № 7 у берега Малой Двины и Гагенсбергскій заливъ.

5. Ломовики,

по большей части, стоятъ у вокзаловъ, у товарныхъ станцій и амбаровъ; плата по соглашенію. Въ Ригѣ ломовиковъ — около 5000.

6. Ручныя телѣжки

для перевозки багажа и домашнихъ вещей имѣются у пассажирскихъ вокзаловъ; нанимая, слѣдуетъ точно условиться въ цѣнѣ и взять номеръ.

7. Омнибусы

отходятъ отъ новой Гертруд. кирхи на Александровской улицѣ до Стразденгофа (на Петербургскомъ шоссе у Егельскаго озера); плата за проѣздъ 25 коп.

Расписаніе отхода омнибусовъ:

отъ Стразденгофа 7 ч. 30 м. у.	отъ Гертруд. кирхи 9 ч. — м. у
" " 10 " 15 " дн.	" " 11 " 15 " дн.
" " 1 " — " "	" " 2 " 30 " "
" " 4 " — " "	" " 5 " 15 " "
" " 7 " — " вч.	" " 8 " 30 " вч.
" " 10 " — " "	" " 11 " 30 " "
(последній — только по воскресеньямъ).	(последній — только по воскресеньямъ).

8. Станція конной почты

и экипажей (въ наемъ) находится на Столбовой улицѣ, домъ № 42, тел. 1300 и открыта днемъ и ночью.

9. Пароходное пассажирское сообщеніе.

I. Морское.

Между г. Ригой и портами Россіи и за-границы при помощи многихъ пароходовъ совершается правильное пассажирское и грузовое движеніе, особенно замѣтное весной и осенью. Пароходы, прибывающіе изъ-за границы, останавливаются у таможенной набережной, гдѣ и происходятъ провѣрка паспортовъ

и осмотръ багажа. — Въ Ригѣ есть нѣсколько конторъ, занимающихся морскимъ транспортомъ.

Фирма П. Борнгольдтъ и Ко.,

Дворцовая ул. № 9, тел. 433, у набережной Двины, имѣющая свои отдѣленія въ С.-Петербургѣ, Либавѣ, Ревелѣ и Виндавѣ, установила слѣдующіе рейсы: 1) Рига-Стокгольмъ, 2) Рига-Копенгагенъ, 3) Рига-Антверпенъ, 4) Рига-Руанъ-Гавръ, 5) Рига-Бордо, 6) Рига-Виндава-Либава и 7) Рига-Перновъ.

Фирма Гельмзингъ и Гриммъ,

Бл. Замковой ул. № 21, тел. 196, установила правильное еженедѣльное сообщеніе съ Гамбургомъ и рейнскими гаванями на быстроходныхъ пароходахъ, которые принимаютъ грузы съ любой станціи русскихъ желѣзныхъ дорогъ по тарифу, согласно соглашенію, значительно пониженному.

Рейсы: 1) Рига-Гамбургъ (черезъ Кильскій каналъ); 2) Рига-Роттердамъ и рейнскія гавани (черезъ Кильскій каналъ); 3) Рига-Штетинъ; 4) Рига-Любекъ; 5) Рига-Лондонъ; 6) Рига-Гульль; 7) Рига-Лейсъ; 8) Рига-Данди (Dundee въ Шотландіи) — Гранджмаутъ (Grangemouth въ Шотландіи); 9) Рига-Ньюкастль; 10) Рига-Гентъ и 11) Рига-Одесса.

Рижское Пароходное Общество и Общество Петербургско-Волжскаго Пароходства, Б. Песочн., № 34, тел. 217,

установило срочные рейсы отличающихся скоростью и удобствомъ и снабженныхъ электрическимъ освѣщеніемъ пароходовъ между С.-Петербургомъ, Ревелемъ, Гапсалемъ, Балтійскимъ Портомъ, Моонзундомъ (Куйвастъ-рейдъ), Арнсбургомъ и Перновомъ.

Контора Г. Лерума, Театр. ул. № 11, тел. 103,
рейсы Рижскаго Пароходнаго Общества.

Сѣверное Пароходное Общество, Б. Замков., № 8, тел. 2331;
рейсъ — Рига-Гентъ-Дюнкирхенъ-Антверпенъ-Лондонъ.

Пароходное агентство Рустада, Б. Песочн. 5., тел. 431.

Пароходное агентство Р. Шнейдера, Яковлевск., 30, тел. 662.

Морское страхованіе (спеціальн.) — Митшель,
Бастіон. б. 6, тел. 250.

— 19 —

II. Рѣчное.

А. На городскихъ пароходахъ:

а) отъ Двинскаго рынка на Гагенсбергъ съ 5 час. до 7 час. утра каждая 10 минутъ; отъ 7 час. утра до 9 час. веч. каждая 6 минутъ и съ 9 до 12 ч. ночи каждая 15 минутъ; отъ 12 ч. ночи до 5 час. утра каждая 30 минутъ по одному пароходу съ обѣихъ сторонъ;

б) отъ Двинскаго рынка къ Балластной дамбѣ, въ Зундъ (Шварценгофъ, Канавная улица, Домъ моряковъ) каждая 15 минутъ отправляются пароходы съ обѣихъ сторонъ; лѣтомъ пароходы ходятъ съ 5 час. утра до часу ночи; въ другое время — съ 5 час. утра до 12 час. ночи;

в) отъ Двинскаго рынка въ Ильгецемъ Кипенгольмъ, Подераа, Цементная фабрика Шмидта) съ 1-го мая по 31-го августа съ 5 до 8 час. утра пароходы идутъ ежечасно; съ 9¹/₂ час. утра — каждые полчаса; послѣдній пароходъ изъ города — въ 10¹/₂ час. вечера, изъ Ильгецема — въ 11 час. вечера; въ остальное время года рейсы оканчиваются часомъ раньше;

г) отъ Двинскаго рынка на островъ Больш. Клюверсгольмъ — только во время ледохода.

Цѣны билетамъ на городскихъ пароходахъ:

Изъ Риги:	I кл.	II кл.	Абонементъ (только I кл.)	Годо- вые билеты
	Коп.	Коп.	Коп.	Руб.
въ Гагенсбергъ, Шварценгофъ и Канавную улицу, Кипенгольмъ, Подераа	5	2	25 бил. — 100	15
„ Зундъ и Балластную дамбу	6	3	10 бил. — 48	18
„ Цементн. фабрику и Ильгецемъ	10	4	10 бил. — 80	30
„ Бл. Клюверсгольмъ	5	2	—	—
для учащихъся на всѣхъ станціи	1 ¹ / ₂	1 ¹ / ₂	10 бил. — 12	—

Срокъ годовыхъ билетовъ начинается съ перваго числа каждаго мѣсяца.

Б. Пароходное общество Александра Аугсбурга

(Известков. 31/33, тел. 619)

установило правильное сообщеніе для пассажировъ и грузовъ между слѣдующими пристанями:

1) Рига — Новый и Старый Мюльграбенъ — заводъ „Вальдшлесхенъ“ съ 5 ч. утра до 8¹/₂ час. веч. каждые полчаса;

2) Рига-Волерсгофъ, Кремерсгофъ, Морское училище, Магнусгольмъ, О-моль, Усть-Двинскъ-Большераа — ежечасно съ 5 час. утра до 8 час. вечера;

3) Рига-Андреевская дамба, Цементная фабрика — съ 5 час. утра до 8 ч. веч. (по воскресеньямъ — до 9 ч. веч.) каждые полчаса;

4) Рига-Взморье-Шлокъ (пять разъ въ день)

5) Рига-Митава (два раза въ день).

Пароходы останавливаются, въ случаѣ надобности, и внѣ пристаней. Городская пристань (Ундииненская — Undinensteg) — у Двинскаго рынка.

Цѣны билетовъ различныя.

6) Отъ Морскаго училища въ Магнусгофъ въ Вецагенъ (новое дачное мѣсто у устья Двины; лѣтомъ — 4 рейса въ день).

Общество имѣетъ свою верфь (на Кипенгольмъ, 100) для постройки и поправки небольшихъ пароходовъ.

Общество А. Аугсбурга устраиваетъ въ хорошую погоду ежедневно и даже нѣсколько разъ въ день поѣздки по всей Рижской гавани для ознакомленія съ ея замѣчательнымъ оборудованіемъ, при чемъ пароходы выходятъ и въ море до колокольнаго бую. Эти поѣздки весьма поучительны и здоровы и знакомятъ съ живописными окрестностями Риги достаточно основательно.

В. Пароходство А. Штрауха и Круминга

(Газенгольмъ, тел. 392).

Отъ плавучаго моста (входъ съ понтоннаго моста) ходятъ пароходы въ Газенгольмъ, Биненгофъ, Кекау, Катлеской

кальнѣ, Юнгфернгофѣ, Гибсъэке, замокъ Даленѣ и къ Вимбенкорчмѣ. — На Газенгольмѣ находится и верфь этого пароходства.

Съ Московскаго предмѣстья на Газенгольмѣ существуетъ паровой перевозъ.

Г. Пароходство бр. Кроссъ

(М. Гръшная, 3, тел. 1038).

Отъ понтоннаго моста въ Нейбадѣ (лѣтомъ — ежедневно, весною и осенью — 3 раза въ недѣлю) — Варзее-Пернигель (лѣтомъ — три раза въ недѣлю).

Отъ понтоннаго моста на Рижское взморье до Мал. Ирбена.

Судостроительный заводъ „Ланге и Сынъ“

находится на берегу канала Двины у Гагенсберга, Корабельн. 44, тел. 371.

Корабельная верфь Эльтермана

— въ Подераа (на лѣвомъ берегу З. Двины, около Ильгечема, тел. 2118).

Лоцманскія конторы,

состоящія въ вѣдѣніи Управленія Рижскаго порта, находятся: въ Ригѣ (на набережной Двины у Нов. ул.), въ Усть-Двинскѣ (около маяка) и въ Больдераа (главная).

10. Лодочная такса (при двухъ веслахъ).

Отъ городского берега на противоположную сторону Двины или на противоположные острова и обратно:

за 1—2 лицъ	10 коп.
„ 3 лица	15 „
свыше 3-хъ лицъ по	3 „ съ cadaго.

Отъ городского берега къ Гагенсбергу и обратно.

за 1—3 лицъ	15 коп.
„ 4 и болѣе лицъ по	5 „ съ cadaго.

Отъ городского берега въ Ильгечемѣ или къ Царскому саду и обратно:

за 1—2 лицъ	25 коп.
„ 3—6 „	30 „
свыше 6-ти лицъ по	5 „ съ каждаго.
За лодку въ часъ 30 коп.	

На Городскомъ каналѣ (прежній крѣпостной ровъ) у Нѣмецкаго театра и у Бастіон. горки имѣется цѣлая флотилія лодокъ, коими для катанья особенно охотно здѣсь пользуется весной молодежь; цѣна въ часъ (безъ лодочника): по буднямъ — 25 и въ праздники — 30 коп.

11. Адресный столъ,

въ Полиц. управленіи, Театр. бульв. № 16, тел. 303, — открытъ огь 9 час. утра до 4 час. дня; справка — 3 коп.

12. Бесплатное указаніе свободныхъ квартиръ

— въ Экономич. обществѣ рижскихъ домовладѣльцевъ, Гильдейская площадь.

13. О паспортахъ.

Видъ на жительство служитъ удостовѣреніемъ личности, а равно права на отлучку изъ мѣста постоянного жительства. Всякому слѣдуетъ имѣть видъ на жительство, который выдается какъ въ мѣстахъ приписки — отъ сословныхъ учреждений, такъ и въ мѣстахъ постоянного жительства — изъ полицейскихъ учреждений. (См. законъ 5 окт. 1906 г.).

Учащимся въ учебныхъ заведеніяхъ правительственныхъ, а равно въ тѣхъ изъ частныхъ, которыя пользуются правами правительственныхъ, выдаются начальствами сихъ заведеній особыя бесплатныя свидѣтельства, замѣняющія имъ виды на жительство.

Въ случаѣ потери или уничтоженія вида на жительство владѣльцу вида предоставляется заявить о томъ мѣстной полици, которая выдаетъ заявителю: 1) удостовѣреніе въ сдѣланномъ имъ заявленіи для исходатайствованія отъ установленія, выдавшаго потерянный видъ, новаго вида и 2) свидѣтельство на срокъ не долѣе 6 мѣсяцевъ, которое въ теченіе этого времени замѣняетъ утраченный видъ.



Городской ломбардъ (Конная ул. 12).

Видами на жительство для дворянъ не-служащихъ, лицъ, уволенныхъ отъ государственной службы, офицерскихъ чиновъ запаса, чиновниковъ запаса, почетныхъ гражданъ, купцовъ и разночинцевъ служатъ безсрочныя паспортныя книжки; лица, состоящія на гражданской службѣ, гражданскіе чиновники военного и морского вѣдомствъ, а равно духовенство всѣхъ исповѣданій, кромѣ римско-католическаго, получаютъ для удостовѣренія личности, безсрочныя паспортныя книжки, по установленной формѣ, по мѣсту служенія ихъ и отъ подлежащихъ духовныхъ властей, по принадлежности. Видами на жительство для мѣщанъ, ремесленниковъ и сельскихъ обывателей признаются: 1) безсрочныя паспортныя книжки и 2) паспорта на 1 годъ; могутъ быть выдаваемы полицией и податнымъ управленіемъ также и виды на жительство, но только въ районѣ 50 верстъ.

Каждый иностранецъ пріѣхавшій въ Россію съ законнымъ паспортомъ, долженъ явиться въ губернскомъ городѣ къ мѣстному губернатору и, представивъ ему свой паспортъ, получить, взаменъ его, паспортъ для жительства и переѣздовъ въ Имперіи; паспорта на жительство и переѣзды въ Имперіи выдаются иностранцамъ срокомъ на одинъ годъ; по прошествіи означеннаго въ паспортѣ годичнаго срока иностранецъ обязанъ испросить у губернатора новый паспортъ.

По прибытіи въ Ригу, слѣдуетъ немедленно передать свой видъ на жительство для засвидѣтельствованія въ полицейск. участкѣ (черезъ дворника или контору гостиницы и меблированныхъ комнатъ).

Явку, или засвидѣтельствованіе, видовъ на жительство полицейскія начальства должны производить безъ всякаго задержанія и проволочекъ и не требуя за то никакого вознагражденія.

Выдача заграничныхъ паспортовъ лицамъ всѣхъ вообще сословій производится, согласно прошенію, губернаторами или градоначальниками; чиновники всѣхъ вѣдомствъ обязаны представлять при прошеніи разрѣшеніе на выѣздъ за границу отъ подлежащаго начальства.

14. Полиція:

А. Городская. Рижское городск. полиц. управленіе —
Театр. бульв. 16, тел. 303. Тамъ же: Канцелярія полицей-
мейстера, Врачебно-полицейскій комитетъ, Паспортное и
Сыскное (тел. 322) отдѣленія.

Городъ Рига раздѣленъ на 12 полиц. участковъ:

- | | | | |
|---|--------------------------|-----------------------------------|---------------------------|
| 1 | пол. уч. Городской части | (табл. домовъ — краснаго цвѣта) | Б. Дѣвичья 9, тел. 304. |
| 2 | " " | " " | Елизав. 22, тел. 305. |
| 1 | " " С.-Петербур. | " (табл. домовъ — голубого цвѣта) | Школьная 6, тел. 306. |
| 2 | " " " " | " " | Матвѣвская 9, тел. 307. |
| 3 | " " " " | " " | Аллашская, тел. 308. |
| 1 | " " Московск. | " (табл. домовъ — желтаго цвѣта) | Тургеневск. 2, тел. 309. |
| 2 | " " " " | " " | Гертруд. 89, тел. 310. |
| 3 | " " " " | " " | Мурницкая 12, тел. 311. |
| 4 | " " " " | " " | Динабургск. 8, тел. 312. |
| 1 | " " Митавской | " (табл. домовъ — бѣлаго цвѣта) | Корабельная 15, тел. 313. |
| 2 | " " " " | " " | Дюнамюндск. 5, тел. 314. |

Пригородный участокъ — Царскій лѣсъ, Гамбургск.

д. Агтэ., тел. 641.

Съѣзжій домъ С.-Петербур. части — Матвѣвская 23.

" " Московской " — Динабургская 8.

" " Митавской " — Корабельная 5.

Б. Рѣчная полиція: 1 округъ — Газенгольмъ, Берего-
вая 13; 2 округъ — Угольная 28 (Kohlenstr), на Кипенгольмъ.

В. Фабрично-заводская полиція на заводахъ („Про-
водникъ“, „Фениксъ“, „Русско-Балтійскомъ вагонномъ“) —
Театр. б. 14.

Г. Рижское уѣздное полицейское управленіе
— замокъ, 52, тел. 1727.

15. Заявленіе о пожарѣ

слѣдуетъ дѣлать по телефону № 321.

Въ Ригѣ мѣстъ для заявленія о пожарѣ — 83.

16. Лифляндское губернск. жандармск. управление

— Замокъ, тел. 118.

Жандармское управление желѣзн. дорогъ — см. Отд. I,
„Вокзалы“.

17. Иностранная консульства:

Австро-Венгрии — Англиканск, 5, тел. 358.

Аргентины — Песочная 34, тел. 216.

Бельгии — Грѣшная 25, тел. 61.

Бразилии — Мал. Замоквая 3, тел. 407.

Великобританіи — Мал. Грѣшная 3, тел. 1531.

Германиі — Бремерская 9, кв. 11, тел. 555.

Даниі — Мал. Плавучая 4, тел. 1323.

Италиі — Николаевская 27, тел. 1205.

Италиі — вице-конс. — Николаевская 67а, тел. 1587.

Испаниі — Гильдейская пл. 4, тел. 2132.

Мексикі — Стар. Митавская 52, тел. 220.

Нидерландовъ — Плавучая 32, тел. 1606.

Норвегии — Песочная 5, тел. 431.

Персіи — Романовская 87, тел. 272.

Португалиі — Б. Монетная 9, тел. 232.

Соединенныхъ Штатовъ Сѣверн. Америки — Таможенная 4.

Франціи — Маринская 4а.

Швейцаріи — Грѣшная 24, тел. 7.

Швеціи — Андреевская 5, II, тел. 4444.

Эквадора — Дерптская, 74/76, тел. 326.

18. Почта и телеграфъ.

Телеграфъ въ Ригѣ существуетъ съ 1852 г.; въ этомъ именно году были устроена, благодаря стараніямъ рижскаго купечества, первая въ Россіи электро-магнитная телеграфная линія Рига-Большаго дераа; Дуббельнъ соединенъ телеграфомъ съ Ригой въ 1857 г., а о. Эзель — въ 1875 году.

Главный почтамтъ — на Театр. бульв. 15, тел. 382. Рижская центральная телегр. контора — тамъ же, тел. 277 и 279.

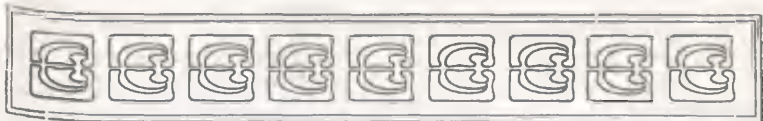

Валь въ Городномъ ломбардѣ.

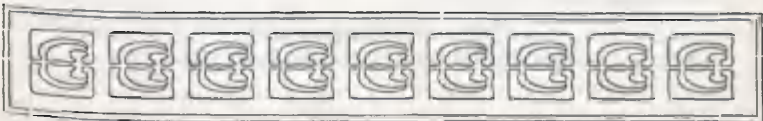

- I гор. почт.-телегр. контора — Александровская 92.
- II " " " — Гагенсбергъ, Заборная 1.
- III " " " — Б. Московская 54.
- IV " " " — Торенсбергъ, Маринско - Мел-
ничная 1.
- V " " " — Мюльграбенская 12а.

Открываются почтово-телеграфныя учрежденія въ Шрей-
енбушѣ, на Красной Двинѣ и въ Ильгецемѣ.

Въ зданіи вокзала „Рига I“ (Двинскомъ) находится поч-
т о в о е отдѣленіе, гдѣ въ теченіе часа и 20 минутъ до отхода
всякаго почтоваго поѣзда принимается простая и заказная кор-
респонденція.

Въ зданіи Б и р ж и находится т е л е г р а ф н о е от-
дѣленіе.

Продажа марокъ въ главномъ почтамтѣ производится съ
8 часовъ утра до 9 часовъ вечера.

Телеграммы принимаются непрерывно днемъ и ночью.

Заказныя письма принимаются по буднямъ отъ 8 до 2 ч.
дня и отъ 4 час. дня до 9 час. веч., по воскреснымъ и празд-
ничнымъ днямъ отъ 8 до 10 ч. утра.

Выдаются заказныя письма по буднямъ отъ 8 до 2 ч. дн.
и отъ 4 до 6 ч. дня, по воскреснымъ и праздничнымъ днямъ
отъ 8 до 10 ч. утра.

Пріемъ и выдача денежныхъ и цѣнныхъ отправленій и
посылокъ: по буднямъ отъ 8 до 2 ч. дня и по воскреснымъ и
праздничнымъ днямъ отъ 8 до 10 ч. утра.

Почта совсѣмъ з а к р ы т а : 1 января, первый день Пасхи,
первый день Троицы, 25-го марта, 14 мая, 6 декабря и первый
день Рождества; въ эти дни можно имѣть доступъ только къ
ящикамъ для писемъ, нанимаемымъ отдѣльными лицами; тогда
же продаются марки, и принимаются телеграммы.

Почт о в ы я м а р к и продаются въ главномъ почтамтѣ,
въ почтово-телеграфныхъ конторахъ и отдѣленіяхъ и въ вин-
ныхъ лавкахъ, а также во многихъ колоніальныхъ, табачныхъ и
писчебумажныхъ магазинахъ.

Плата за слово телеграммы (сверхъ 15 коп., взимае-
мыхъ при отправкѣ всякой телеграммы за расписку):

- 1) въ Ригѣ — 1 коп.,

- 2) изъ Риги въ Торенсбергъ и Усть-Двинскъ и обратно — 1 коп.,
- 3) изъ Риги въ Дуббельнъ и Маюренгофъ и обратно — 2 коп.,
- 4) въ Европейской Россіи (включая Финляндію и Кавказъ) — 5 коп.,
- 5) въ Азіатской Россіи — 5 коп.,
- 6) изъ Европейской Россіи въ Азіатскую и обратно — 10 коп.,
- 7) изъ Европейской Россіи въ Манджурію — 15 коп.,
- 8) изъ Азіатской Россіи въ Манджурію — 10 коп.

Заграничный тарифъ весьма разнообразенъ — отъ 8 коп. (въ Румынію) до 4 руб. 50 коп. (въ Мадагаскаръ) за слово.

За срочныя телеграммы взимается въ три раза болѣе, чѣмъ за обыкновенныя.

За оповѣщеніе о доставкѣ телеграммы подъ расписку взимается $\frac{1}{4}$ цѣны обыкновенной телеграммы.

NB. Въ Ригѣ между абонентами телефона и центральнымъ телеграфомъ введена передача телеграммъ по телефону.

Въ 1887 году рижане получили: телеграммъ 303,011, городскихъ закрытыхъ писемъ — 75,819 и иногородныхъ закрытыхъ писемъ — 1,978,654, а въ 1907 году — телеграммъ — 756,529, город. закр. писемъ — 877,404 и иногор. закр. п. — 6,493,814.

19. Телефонъ.

Телефонъ первой практической системы Белля, изобрѣтенной въ 1876 году, въ Ригѣ дѣйствовалъ уже съ 1882 года.

Телефонная линія въ г. Ригѣ, въ окрестностяхъ и въ нѣкоторыхъ сосѣднихъ городахъ принадлежитъ Рижскому Телефонному товариществу. Въ 1888 г. число абонентовъ телефона было 447, теперь — болѣе 5,500; въ 1888 г. длина телефонной линіи — 703 килом., теперь — болѣе 35,000 килом. Телефонный кабель въ г. Ригѣ проложенъ подъ землей, въ особыхъ трубахъ.

Въ Ригѣ Центральное телефонное отдѣленіе находится на Ткацкой 15.

Справки о номерахъ абонентовъ даетъ телефонъ № 970. Годичный абонементъ аппарата для семейнаго пользо-

ванія стоить 51 р. 30 к., для коллективнаго — 57 р. и публичнаго — 74 р. 10 к.

Для пользованія публики телефонные аппараты — автоматы установлены (за три минуты разговора въ г. Ригѣ — 10 коп.): въ зданіи почтамта (Театральн. б. 15), въ газетныхъ павильонахъ у Александровскаго моста, у Суворовскаго моста и на углу б. Налсѣдника и Николаевской улицы, въ вестибюль дома „Августъ Лира“ (Купеческая 3), на товарной станціи Риго-Орловской ж. д. и въ вестибюль дома по Елисаветинской 10а.

На взморьѣ центральное телефонное отдѣленіе находится въ Маіоренгофѣ по Юменской ул. № 42. Для пользованія дачной публики (за 3 минуты разговора между дачными мѣстностями взморья взимается 10 коп., а съ Ригой или обратно — 20 коп.) установлены особые аппараты-автоматы:

- 1) въ Ассернѣ — въ Санаторіи Краснаго Креста тел. 100 и у Зеллиса, тел. 118;
- 2) въ Бильдерлингсгофѣ — въ полицейской будкѣ, тел. 104, у Лундмана, тел. 114, у Ресснера, кондитерская, тел. 108;
- 3) въ Булленѣ — въ гостиницѣ „Бѣлый конь“, тел. 115;
- 4) въ Дуббельнѣ — въ гостиницахъ: „Централь“ тел. 101; Брикмана, тел. 106; „Акционерный домъ“, тел. 110; у Берлина и Шалита, тел. 117; у Вейса III линія, тел. 121; у Краузе, III линіи, тел. 119 и въ Маріенбадѣ, тел. 111;
- 5) въ Карлсбадѣ — въ кургаузѣ на Карлсб. ул., тел. 103;
- 6) въ Кеммернѣ — въ кургаузѣ, тел. 112 и въ гостиницѣ „Анненгофъ“, тел. 113;
- 7) въ Каугернѣ, тел. 122;
- 8) въ Маіоренгофѣ — въ гостиницѣ Горна, Юменск. 12, тел. 105, въ центральной станціи, Юменск. 42, тел. 102, въ кондитерской Потемкина, тел. 102;
- 9) въ Шлокѣ — въ городской управѣ, тел. 107;
- 10) въ Эдинбургѣ — въ кургаузѣ, тел. 116.

Телефонное сообщеніе съ Зегевольдомъ, Голлерсгофомъ и Элуизенштейномъ бесплатно.

За 25 коп. можно по телефону заказать — къ извѣстному сроку пригласить къ телефону желаемое лицо въ другомъ го-



Въ центральной части Риги (на углу Саарной и Купеческой ул.).

родъ; за слѣдующія 25 коп. можно получить отвѣтъ на счетъ этого заказа. При желаніи переговорить съ лицомъ, живущимъ въ другомъ городѣ, въ точно опредѣленное время взымается за разговоръ (3 мин.) 1 р. 50 к. Этотъ заказъ долженъ быть сдѣланъ за три часа до разговора (абоненты дѣлають за 2), при чемъ плата вносится впередъ.

NB. При каждомъ телефонномъ аппаратѣ имѣется Списокъ абонентовъ, въ которомъ указаны точные адреса абонентовъ. — Желѣзнодорожныя учрежденія и лица имѣють въ г. Ригѣ самостоятельную телефонную лицію, соединенную съ обще-городской.

Тарифъ

междугородныхъ телефонныхъ сообщений (до 100 верстъ — 20 коп.; свыше 100 верстъ — 30 коп.) за разговоръ не болѣе 3-хъ минутъ:

Изъ \ Въ	Рига.	Зегевольдъ.	Вендень.	Вольмаръ	Валкъ.	Смильтень.	Лемзаль.	Митава.	Тукумъ.	Шлокъ.	Взморье.	Огеръ.	Фридрихштадтъ.
Рига . . .	10*	20	20	20	30	20	20	20	20	20	20	20	20
Зегевольдъ .	20	—	20	20	20	20	20	20	20	20	20	20	30
Вендень . .	20	20	—	20	20	20	20	30	30	30	20	20	30
Вольмаръ . .	20	20	20	—	20	20	20	30	30	30	30	30	30
Валкъ . . .	30	20	20	20	—	20	20	30	30	30	30	30	30
Смильтень .	20	20	20	20	20	—	20	30	30	30	30	20	30
Лемзаль . .	20	20	20	20	20	20	—	30	30	30	30	20	30
Митава . . .	20	20	30	30	30	30	30	—	20	20	20	20	20
Тукумъ . . .	20	20	30	30	30	30	30	20	—	10	10	20	30
Шлокъ . . .	20	20	30	30	30	30	30	20	10	—	10	20	30
Взморье . .	20	20	20	30	30	30	30	20	10	10	—	20	20
Огеръ . . .	20	20	20	30	30	20	20	20	20	20	20	—	20
Фридрихштадтъ	20	30	30	30	30	30	30	20	30	30	20	20	—

*) Отъ автоматовъ и переговорныхъ пунктовъ.

Въ настоящее время возможны уже разговоры съ Юрьевомъ (чрезъ Валкъ).

20. Посыльные и экспрессы.

I Рижская артель общественныхъ служителей „Экспрессъ“ основана въ 1881 году; контора находится на Конной 17, тел. 267. Экспрессы носятъ голубыя шапки.

II Рижская артель посыльныхъ; контора находится на Крѣпостной 28а, тел. 843. Посыльные носятъ красныя шапки.

Для услугъ публики посыльные и экспрессы находятся на бойкихъ мѣстахъ города: на углахъ торговыхъ улицъ, около ресторановъ и т. п. Ихъ можно найти всегда и въ конторахъ; заказы принимаются и по телефону.

Плата — по таксѣ, а при большихъ заказахъ — и по соглашенію.

Городъ Рига раздѣляется на нижеслѣдующіе четыре района.

I районъ.

Внутренній городъ между р. Двиною, Николаевскою улицю и городскимъ каналомъ. — Плата за порученіе безъ пакета или съ пакетомъ вѣс. до 15 фунт. — 5 коп., съ пакетомъ болѣе 15 фунт. до 50 фун. — 10 коп., съ пакетомъ болѣе 50 фун. до 200 фунт. — 15 коп.

II районъ.

Отъ р. Двины по Елизаветинской, Николаевской, Мельничной и Тургеневской улицамъ до р. Двины. — Плата за порученіе безъ пакета или съ пакетомъ вѣс. до 15 фун. — 10 к., съ пакетомъ болѣе 15 фун. до 50 фун. — 15 коп.

III районъ.

Отъ входа въ Царскій садъ по Валкской улицѣ, прямою лишею до Мельничной улицы, по Мельничной, включая Антониненскую, по Зеленой, Кирпичной, Гертрудинской, по Маріинской и Романовской улицамъ до рѣки Двины; на Митавскомъ

предмѣстьѣ: отъ р. Двины по желѣзнодорожной дамбѣ до товарной станціи Риго-Орловской (Митавской) ж. дор. прямою линією по Ранковой дамбѣ, по мостику вдоль берега канала до Дома моряковъ. — Плата за порученіе безъ пакета или съ пакетомъ вѣс. до 15 фунт. — 15 к., съ пакетомъ болѣе 15 фунт. до 50 фунт. — 20 коп.

IV районъ.

Ресторанъ Царскаго сада, мельница Нидермейера, лечебница д-ра Гольста, контора Вагнера, по Шарлотинской, Матвѣевской, Маріинской, Гертрудинской и Католической улицамъ до Б. Московской улицы; на Митавскомъ предмѣстьѣ — до лѣсопильнаго завода Пихлау. — Плата за порученіе безъ пакета или съ пакетомъ вѣс. до 15 фунт. — 20 к., съ пакетомъ болѣе 15 фунт. до 30 фунт. — 30 коп.

За исполненіе порученія изъ внутренняго города внѣ вышеозначенныхъ районовъ безъ пакета или съ пакетомъ до 15 фунт. взимается за каждую версту разстоянія 10 коп.

За доставку отвѣта взимается: въ предѣлѣ района по 5 коп., а внѣ районовъ 10 коп.; за ожиданіе отвѣта взимается по часовой таксѣ.

За переноску и перевозку тяжестей и мебели, за уборку и устройство квартиръ, за выколачиваніе и чистку мебели, ковровъ и т. п., за носку дровъ и воды и вообще за исполненіе всякаго рода длительныхъ порученій плата взимается по нижеслѣдующей часовой таксѣ: съ 6 час. утра до 8 час. вечера въ будни: за $\frac{1}{4}$ часа — 10 коп., за $\frac{1}{2}$ часа — 15 коп., за $\frac{3}{4}$ часа — 20 коп. за 1 час. — 20 коп., каждый слѣдующій часъ 20 коп.; въ воскресные и праздничные дни, а равно за время съ 8 часовъ вечера до 6 часовъ утра: за $\frac{1}{4}$ часа — 10 коп., за $\frac{1}{2}$ часа — 15 коп., за $\frac{3}{4}$ часа — 20 к., за 1 час. — 25 коп., каждый слѣдующій часъ 25 коп.

Примѣчаніе. Если работа продолжается долѣе полныхъ часовъ, то за каждые $\frac{1}{4}$ часа уплачивается по 5 коп. Время менѣе 5 минутъ въ расчетъ не принимается; долѣе же 5 минутъ считается за $\frac{1}{4}$ часа.

Началомъ работы считается моментъ, когда посыльный по полученіи порученія отправляется въ назначенное мѣсто или когда онъ уѣзжаетъ съ нужными снарядами изъ конторы;

окончаніемъ же работы считается моментъ возвращенія посыльнаго въ контору. На каждую версту дороги полагается посыльному $\frac{1}{4}$ часа.

За караулы съ 6 часовъ утра до 6 часовъ вечера или съ 6 часовъ вечера до 6 часовъ утра уплачивается 150 коп. Дальнія отправления оплачиваются согласно часовой таксъ съ расчетомъ по $\frac{1}{4}$ часа на каждую версту.

Разноска циркуляровъ, счетовъ, приглашеній (до 200 экзempl.) въ первыхъ трехъ районахъ — по особо установленной таксъ.

За небольшіе рабочіе снаряды, какъ то: ручныя телѣжки безъ рессоръ, сани, носилки, корзины, топоры, молотки, клещи, веревки, фортепіан. покрывало и т. п., взятые вмѣстѣ съ посыльнымъ, особой платы не взимается.

За большую мебельную телѣгу платится за каждый часъ по 20 коп., за $\frac{1}{4}$ часа — по 5 коп. За ручную рессорную телѣгу уплачивается за каждый часъ — 5 коп., за $\frac{1}{2}$ часа уплачивается какъ за часъ, а $\frac{1}{4}$ часа въ расчетъ не принимается. За снаряды для переноски желѣзныхъ шкафовъ: за первые три часа и менѣе взимается — 50 коп., за каждый слѣдующій часъ — 10 коп. За простую корзину или кресло для больныхъ: первые три часа и менѣе взимается — 50 коп., за каждый слѣдующій часъ — 10 коп. За корзину для переноски больныхъ покрытую матеріей: за три часа и менѣе взимается — 1 руб., за каждый слѣдующій часъ — 20 коп.; есть и болѣе дорогія корзины для переноски больныхъ.

За полотерныя щетки: первый часъ — 10 коп., слѣдующіе часы, а равно и полчаса — 5 коп. За пользованіе корзиною для укладки вещей безъ посыльнаго — за каждыя сутки по 5 коп.

Всѣ мостовыя и шоссеяныя сборы и прочія издержки относятся на счетъ работодателя.

21. Конторы перевозки мебели и домашнихъ вещей:

Блокъ, Оттилія — Суворовская 44.

Массальскій — М. Кузнечн. 2.

Рижская артель посыльныхъ — Крѣпостная 28а, тел. 843.



Торговый домъ
И. Акша и Ко.
на Вѣсовой № 11
(около Ратушной площади).



Фридманъ — Шарлотинская 83.

„Экспрессъ“, артель посыльныхъ — Конная 17, тел. 267.

22. Меблированные комнаты для прїѣзжающихъ:

- | | |
|---|---|
| <ol style="list-style-type: none"> 1. ф.-Биненштамъ — Реймерская ул. 1, тел. 2965. 2. Бринкъ — Бастіон. б. 8. 3. Гаазе — Театр. б. 10, тел. 1334. 4. Гагенъ — Александр. у. 4. 5. ф.-Гетшель, Д. — Елизаветинская 29, тел. 4340. 6. Грюнъ, В. — Альбертовская 3. 7. Грюнеръ — II Выгонная дамба 1. 8. Гюбнеръ, Б. — Андреевская 1. 9. Домбровская, М. — Купеческая 1. 10. Доммерстїернъ — Марїинская 13. 11. Думпфъ — Гертруд. 22. 12. Казакъ, А. — Паулуччи 6. 13. ф.-Кейсслеръ — б. Наслѣдника 3. 14. Келеръ — Елизаветинск. 6. 15. Кирстенъ — Бульв. Наслѣдн. 31. | <ol style="list-style-type: none"> 16. Кляпперъ — Елизаветинская 31а. 17. ф.-Кнаутъ — Елизаветинская 9. 18. ф. Керберъ — Елизаветинская 6, тел. 1360. 19. Крекъ — Суворовская 4. 20. Кузикъ, М. — Реймерск. 1. 21. Лемке, А. — Никол. 8. 22. Лемке, М. — Церковн. 4а. 23. Лепинъ, М. — Марїин. 13. 24. Мишке — Антонин. 4. 25. Озолинъ — Рыцарская 43. 26. Пфейль — Елизаветин. 31а. 27. ф.-Радекки — Антонин. 6. 28. Рейманъ — Архитектор. 1. 29. Рубандъ — Парковая 1. 30. Рудольфъ — Крѣпости. 28. 31. Султеръ — Марїинская 6. 32. Таубе — Суворовская 14. 33. Устарбовская — Паулуч. 1. 34. Шауръ — Андреевская 1. 35. Шмидтъ — Антонининск. 6. 36. Шнейдеръ — Паулуччи 1. 37. Эккардтъ — Андреевск. 1. |
|---|---|

23. Гостиницы:

- | | |
|--|---|
| <ol style="list-style-type: none"> 1. Александровская — Дерптская 12, тел. 1280. 2. „Берлинъ“ — Россійск. 1. 3. „Бель-вю“ — б. Наслѣдника 33, тел. 490. | <ol style="list-style-type: none"> 4. „Варшава“ — Бл. Грѣшная 34, тел. 69. 5. „Викторія“ — Александровская 7, тел. 439. |
|--|---|

- | | |
|--|---|
| <p>6. Вокзальная — Карловск. 17, тел. 3511.</p> <p>7. „Дерптъ“ — Мельн. 101.</p> <p>8. „Имперіаль“ — Александровскій б. 3, тел. 209.</p> <p>9. „Колумбія“ — Господск. 31.</p> <p>10. „Коммерческая“ — Театральный б. 13, тел. 240.</p> <p>11. „Либава“ — Б. Корол. 53.</p> <p>12. „Лифляндія“ — Сувор. 20.</p> <p>13. „Лондонъ“ — Известк. 21, тел. 668.</p> <p>14. „Любекъ“ — Елизавет. 81.</p> <p>15. „Люстигъ“ — Дерптская 7, тел. 825.</p> <p>16. „Метрополь“ — Театральный бульв. 12, тел. 583.</p> <p>17. „Нейландъ“ — Дерптская 7, тел. 3965.</p> | <p>18. Парковая — Елизав. 71, тел. 3240.</p> <p>19. „С.-Петербургъ“ — Замокская площ. 4, тел. 158.</p> <p>20. „Рига“ — Дерптская 7.</p> <p>21. „Римъ“ — Театр. б. 5, тел. 70.</p> <p>22. „Roland“ — Купеческ. 22, тел. 87.</p> <p>23. „Рубинъ“ — Корол. 49, тел. 1810.</p> <p>24. Суворовская — Сувор. 16, тел. 565.</p> <p>25. „Три Розы“ — Дерпт. 3.</p> <p>26. „Франкфуртъ на Майнѣ“ — Александр. 25, тел. 140.</p> <p>27. „Централь“ — Сарайн. 25, тел. 15.</p> |
|--|---|

Цѣны номнать въ лучшихъ гостиницахъ:

- | | |
|--|--|
| <p>въ „Римъ“ — 2—8 р. въ сутки ;</p> <p>въ „Имперіаль“ — 1 р. 25 к. до 7 р. ;</p> <p>въ „Бель-вю“ — 1—8 р. ;</p> <p>въ „Коммерческой“ — 75 к. до 5 р. ;</p> <p>въ „Метрополѣ“ — 1 р. 25 к. до 10 р. ;</p> <p>въ „С.-Петербургской“ — 1 р. 50 к. до 10 р. ;</p> | <p>въ „Roland“ — 1—2—6 р. (телефонъ въ кажд. комнатѣ);</p> <p>во „Франкфуртъ на Майнѣ“ — 1 р. 50 к. до 5 р. ;</p> <p>въ „Викторіи“ — 1 р. до 2 р. 50 коп.</p> <p>При продолжительномъ пребываніи дѣлается уступка. — Вездѣ телефоны, ванны, рестораны.</p> |
|--|--|

24. Рестораны:

- | | |
|--|--|
| <p>1. „Автоматъ“ (безъ прислуги) — Сарайн. 19.</p> <p>2. Автоматъ - ресторанъ „Роландъ“ — Купеческая 22. Семейный ресторанъ 1-го</p> | <p>разряда. Обѣды отъ 1—6 час. въ автоматъ-ресторанѣ и въ верхнемъ залѣ, тел. 87.</p> <p>3. Биржевой погребъ — въ зд. Биржи.</p> |
|--|--|

4. „Бель-вю“ — бульв. Наслѣдника 33.
5. „Варшава“ — Бл. Грѣшная 34.
6. **Верманскій** паркъ большой (съ музыкой) тел. 282.
7. Верманскій паркъ малый (съ музыкой).
8. „Викторія“ (съ музыкой) — Александровская 7.
9. „Вилла Нова“ — Петерб. шоссе 87.
10. „Империаль“ (съ музыкой) — Александр. б. 3.
11. Иоанновскій погребъ — въ зданіи Мл. Гильди, Гильдейская 5, тел. 513.
12. „Интернаціональ“ — Бл. Господская 7, тел. 505.
13. Казино — Александр. 80.
14. „Клостеръ келлеръ“ (Монастырскій погребъ) — въ зд. Б. Гильди, Б. Кузнечная 15.
15. „Коммерческій“ — Театральный б. 13.
16. **Крепша** — Сарайн. 30, противъ Биржи.
17. „**Метрополь**“ — Театральный б. 12.
18. „Парковый погребъ“ — Александровскій б. 2.
19. „**Ратушный погребъ**“ — въ зд. б. Ратуши.
20. „**Римъ**“ — Театр. б. 5. — Обѣды отъ 75 к. до 250 к.
21. „**Римскій погребъ**“ — тамъ же.
22. „**Roland**“ — Купеч. 22, тел. 87 (съ музыкой).
23. „**Франкфуртъ на Майнѣ**“ (съ музыкой) — Александровская 25.
24. „Тиволи“ — Б. Корол. 3.
25. „**Централь**“ — Сарайн. 25.
26. **Отто-Шварца** (лучшій) — Бастіонный б. 1, тел. 20.
27. **Юргенсона** — на вокзалѣ „Рига I“.
28. **Юргенсона** — на вокзалѣ „Рига II“.

25. Садовые рестораны (почти всѣ съ музыкой):

1. Больш. Верманскій паркъ — уг. Елизав. и Дерпт. ул.
2. Малый Верманскій паркъ — тамъ же.
3. Гагенсбергскій паркъ — Кальнецемская 11.
4. Гризенбергскій паркъ — на Гризенбергѣ.
5. Ильгеецем. город. паркъ — на Дюнамюнд. ул. на Кукушкиныхъ горахъ.
6. Иоаннов. погребъ — Гильдейская 5.
7. Парковый погребъ — Александр. бульв. 2.
8. Стрѣлков. садъ — уг. Никол. ул. и Тотлеб. б.
9. Торенсберг. город. паркъ „Аркадія“ — Альтон. ул.

10. Франкфуртъ-на-Майнъ — Александровск. 25.
11. „Царскій Лѣсъ“ — около Штинтскаго озера.
12. Царскій садъ — Царскосадов. ул.

26. Загородные рестораны:

1. Большая „Вилла-Нова“ — по Петербургскому шоссе 87, тел. 535.
2. „Аркадія“ — Торенсбергъ, Альтон. ул.

27. Кондиторскія и кофейни:

1. Войта — Бастіон. б. 8 и Школьн. б, тел. 1512.
2. Грюнвальда — Николаев. 17.
3. Grand Café internationale — Господская 7.
4. Крепша — Сарайная 30, тел. 884.
5. Лаупмана — Яковл. 20.
6. Марковичъ — Александровская 3.
7. Мартыновъ — Александровская 34.
8. Матейко — Александровская 51.
9. Потемкинъ, Московская (вполнѣ русская) — Дерптская 15, тел. 3675.
10. Плоцекъ и Шебль (съ музыкой) — Ткацк. 9, тел. 3819.
11. Плуме, Алекс. (кондиторская „Централь“) — Александр. 17.
12. Радвила — Александр. 1 и 37, тел. 2829.
13. Рейнера — Бл. Грѣшная 4, тел. 1354.
14. Рейнера — Известк. б, тел. 4193.
15. Фингергута „Вѣнская кофейня“ — Малая Кузнечная 20, тел. 1479.
16. Чимбура — Маринская 9, тел. 3112.
17. Чимбура — Королевская 6, тел. 3106.
18. Павильонъ наслѣдн. Даугау — на Бастіонн. горкѣ; открытъ весной и лѣтомъ, съ 6 час. утра до 10 ч. веч.

28. Американскіе „бары“ (погреба съ женской прислугой):

1. Гамбринусъ — Ткацкая 18.
2. при гост. „Империаль“ — Александровск. б. 8.

3. въ Іоанновск. погребѣ — Гильдейская 5.
4. при гост. „Франкфуртъ-на-Майнѣ“ — Александр. 25.

29. Нотаріусы :

1. Бохановъ, А. — Бастіон. б. 7, тел. 1078.
2. Вейклевичъ, Ф. — Театр. б. 9, тел. 2277.
3. Вульфіусъ, Г. -- Известк. 30, тел. 2894.
4. Ибянскій, И. — Ткацкая 18, тел. 1402.
5. ф.-Керсновскій, С. — Крѣпостная 15, тел. 810.
6. ф.-Плато, К. И. — Купеческая 5, тел. 132.
7. ф.-Фогтъ — Сарайная 9, тел. 999.
8. г-м. Хмѣлевскій — Сарайная 17, тел. 564.

30. Судебныя консультаціи для бѣдныхъ :

1) Консультація сѣзда присяжн. повѣренныхъ — въ зд. Окружнаго суда, уг. Александровск. б. и Дерпт. ул., тел. 4858.

2) Консультація помощниковъ присяжн. повѣренныхъ — въ зд. Рижско-Вольмар. сѣзда миров. судей, уг. Александр. и Елизав. ул.

За совѣты и написаніе прошеній, отзывовъ и т. п. въ этихъ обѣихъ консультаціяхъ взымается небольшая плата.

3) Консультація частн. повѣренныхъ — въ зданіи Рижско-Вольмарск. сѣзда миров. судей, уг. Александровскаго бульв. и Елизав. ул.

За совѣты и написаніе прошеній, отзывовъ и т. п. платы не взымается.

31. Банки и кредитныя учрежденія :

1. Биржа — Б. Замков. 24; открыта по буднямъ съ 10 час. до 11¹/₂ час. утра, тел. 450.

Тамъ же — Рижскій Биржевой Комитетъ (тел. 176), Торгово-статист. бюро и Тарифное бюро.

2. Биржевой банкъ (стальные кладовыя для частнаго пользованія) — Б. Замков. 23.

3. Город. учетный б. — д. б. Ратуши, тел. 150, (стальные кладовые для частного пользования).

4. Государств. банкъ (контора) — Замк. площадь; тел. 162; расчетная палата — тамъ же, тел. 4318.

5. Коммерч. банкъ — Сарайн. 31; тел. 1146 (дирекція), 264 (векс. отд. и бюро), 291 (фондов. отд.), 2070 (товарн. отд.), 4594 (касса), 3546 (бухгалтерія); его отдѣленія: I — Александровск. 31, тел. 1462, II — Известков. 21, тел. 257, и III — Бл. Грѣшн. 13, тел. 1461.

6. Кредитное общество домовладѣльцевъ въ гор. Ригѣ — Б. Песочн. 27, тел. 1493.

7. Латышское общ. взаимн. кредита — Паулуччи 15, тел. 3734.

8. Лифлянд. дворян. земельн. кред. общ. — Николаев. 3, тел. 480; при немъ — крестьянскій банкъ — Царскосадовая 4, тел. 4747.

9. Лифляндское общество взаимн. кред. — Известков. 7, тел. 1356.

10. Рижск. Балтійск. общ. вз. кредита — Ратушн. пл. 7, соб. д., тел. 3956.

11. Рижская Городская сбер. касса, осн. въ 1832 г. — Известк. 9, тел. 349.

12. Рижск. Губерн. Казначейство — въ Замкѣ.

13. Рижское Ипотечное общ. — Б. Мясницк. 14.

14. I Рижск. общ. взаимн. кредита — Б. Песочная 10, тел. 126.

15. II Рижск. общ. взаимн. кредита — Б. Песочная 2, тел. 468.

16. III Рижск. общ. взаимн. кредита (русское) — Б. Кузнечная 2, тел. 223.

17. IV Рижск. общ. взаимн. кредита — Маріинская 4а, тел. 1122.

18. V Рижск. общ. взаимнаго кредита — Дерптская 7, тел. 1905.

19. Рижское отдѣл. крестьянскаго поземельн. банка — Альбертовская 13, тел. 1731.

20. I Рижск. ссудо-сберег. товарищество — Б. Невск. 28, тел. 1227.

21. II Рижск. ссудо-сберег. товарищество, основ. въ 1900 г. — Александровская 12, тел. 1388.

22. Русскій для виѣшней торговли банкъ (рижское отд.) — Яковлевская 8, соб. д., тел. 1472.
23. Русская ссудо-сберег. касса, учр. въ 1871 г. въ гор. Ригѣ, — Б. Королевск. 8, собств. д., тел. 807.
24. I ссудо-сберег. Задвинск. товарищество — Пауллуччи 2, тел. 846.
25. II ссудо-сберег. Задвинск. товарищество — Крѣпостная 15, тел. 2458.
26. Ссудо-сберегат. касса „Знамя“ — Мельничная 66, тел. 2842.
27. Ссудо-сберег. касса общества взаимопомощи латышскихъ ремесленниковъ — Елизаветин. 16, тел. 551.
28. Ссудо-сберег. касса рижскихъ домовладѣльцевъ — Суворовская 10, тел. 4001.
29. Ссудо-сберег. касса рижск. ремесленниковъ — Суворовская 14, тел. 922.
30. Ссудо-сберег. товарищество гильдиі св. Іоанна. — Гильдейская 3, тел. 715.
31. Ссудо-сберег. касса рижскаго латышскаго общ.
32. Ссудо-сберегат. касса Рижскихъ торговцевъ — Реформатская 1, тел. 4844.
33. Ссудо-сберег. касса торговцевъ предметами продовольствія — Королевская 35, тел. 3325.
34. Ссудо-сберег. касса отставныхъ воинскихъ чиновъ — Романовская 127а.
35. Ссудо-сберег. касса рижск. ремеслен. нѣмецк. общества — Б. Королев. 30, тел. 3977.
36. Ссудо-сберег. касса рижской русской ремесл. артели — Суворов. 8, тел. 1439.
37. Ссудо-сберег. товарищество промышленниковъ и ремесленниковъ — Дерптская 26, тел. 2236.
38. Сѣверный банкъ (Рижское отдѣленіе; стальная кладовая — для частнаго пользованія) — уг. Известк. и Б. Королевской, тел. 4024.
39. Сѣверное общество взаимнаго кредита (еврейское) — Купеч. 9, тел. 3736.
40. Торговое ссудо-сберег. товарищество — Дерпт. 14.

При нѣкоторыхъ правительственныхъ, городскихъ и частныхъ учрежденіяхъ г. Риги существуютъ ссудо-сберегательныя кассы, но исключительно для служащихъ въ этихъ учрежденіяхъ.

Инспекція учреждений мелкаго кредита въ Прибалт. губерніяхъ — въ зд. Рижск. Конторы Государственнаго банка, Замков. площ.

Контора (берлинская) В. Шиммельпфенга — Б. Замков. 13—15, тел. 1831 — выдаетъ справки коммерческаго характера, гл. обр., относительно кредитоспособности.

Биржевая артель кассировъ и торговыхъ служащихъ — М. Замков. 5.

32. Банкирскія конторы и мѣняльныя лавки:

1. Давидсона — б. Наслѣдника 5, тел. 1690.
2. Левштейнъ бр. — Купеч. 4, тел. 419.
3. Лейбовича с-вей — Купеческая 15, тел. 709.
4. Менцендорфа и Ко. — Купеч. 7, тел. 189.
5. Фридмана и Ко. — уг. Купеч. и Дѣвичьей, тел. 101.

33. Государственныя сберегательныя кассы:

При Рижск. конторѣ Госуд. банка — Яковлевская площадь, тел. 162.

- „ Центральномъ почтамтѣ — Театральн. бульв. 15, тел. 382.
- „ I Гор. тел.-почт. конт. — Александровская 92.
- „ II „ „ „ — Гагенсбергъ, Заборная 1.
- „ III „ „ „ — Б. Московская 54.
- „ IV „ „ „ — Торенсб., Марин.-Мельн. 1.
- „ V „ „ „ — Мюльграбенская 12а.
- „ фабриктъ „Проводникъ“ — II Выгонная дамба 31.
- „ Рижскомъ губ. казначействѣ — въ замкѣ.

При Управленіи Риго-Орловск. жел. дор. (въ Главн. Бухгалтеріи) — базарь Берга, уг. Елизаветин. и Маріинск. ул., тел. 1781.

Вклады обыкновенные, а также и съ особымъ обозначеніемъ, какъ напр. на погребеніе, для воспитанія дѣтей и для составленія приданого, принимаются отъ 25 к. до 1000 р., и на нихъ выдаются 4⁰/₀. Если капиталъ возрастетъ до 1000 р., то онъ не приноситъ большіе процентовъ и можетъ быть или выплаченъ, или же на него можно приобрести процентныя бумаги.

При государственныхъ сберегательныхъ кассахъ производится на весьма льготныхъ условіяхъ **страхованіе** на всевозможные случаи.

34. Городской ломбардъ и ссудныя кассы:

1. Рижскій городской ломбардъ (осн. въ 1895 г.) — Известковая 9 и Конная 12, домъ Городской Ссудо-сберег. кассы, тел. 1343; открытъ по буднямъ отъ 9 ч. утра до 3 ч. дня.

2. Первое отдѣленіе Городского ломбарда — на Гагенсбергъ, Кальнецем. 17, тел. 2121; открыто по буднямъ съ 9 ч. у. до 12 ч. дня и съ 3 ч. дня до 8 ч. вечера.

3. Касса Граупнера — Театральн. ул. 12, тел. 1827.

4. Касса Лоренца — Бл. Кузнечн. 52, тел. 2378.

35. Страховыя общества:

1. Варшавское отъ огня — Бл. Песочн. 34.

2. „Волга“ — Мясницк. 14, тел. 3312.

3. Восточное транспортированія товаровъ — Пакгаузн. 3, тел. 673.

4. Генеральное страхованія жизни и пожизнен. доходовъ — Театральн. б. 1.

5. Морскія страхованія — Бастіонный бульв. 6, тел. 250.

6. Московское отъ огня — Гильдейск. 4, тел. 192.

7. „Надежда“ отъ огня и транспорт. товаровъ — Известковая 31/33, тел. 619.

8. Общество взаимнаго страхованія

„Нью-Йоркъ“

Отдѣленіе общ. „Нью-Йоркъ“ для Прибалтійскаго края и Псковской губ. находится въ

гор. Ригѣ, Театральная ул. 9, тел. 726 ;

управляющій отдѣленіемъ К. А. Аугсбургъ.

9. Петербургск. городск. взаимнаго страхов. отъ огня 1858 г. — Б. Замк. 17, тел. 62.

10. „Помощь“ — отъ взломовъ и несчастныхъ случаевъ — Бл. Песочн. 17.

11. Рижское взаимное общество страхов. отъ несчастныхъ случаевъ — Новая 14, тел. 815.

12. I Рижское городское общ. взаимн. страхованія отъ огня, основ. въ 1765 г. — Королевск. 3.

13. II Рижское городск. общ. взаимн. страхованія отъ огня, основ. въ 1804 г. — Гильдейск. 3, кв. 3, тел. 589.

14. III Рижское общество взаимнаго страхованія отъ огня — Суворовская 10, кв. 2, тел. 4001.

15. Русскіи взаимный страхов. союзъ — Паулуччи 3, тел. 3030.

16. Россійское общ. морск., рѣчн. и сухопутнаго страхованія и транспортированія клади (1844 г.) — Крѣпостная 30.

17. Россійское общество страхованія капиталовъ и доходовъ — Театральн. 6.

18. I Россійск. общество (1827 г.) страхов. отъ огня, жизни и несчастн. случаевъ, Дж. Гаффербергъ — Господск. 22, тел. 06.

19. II Россійск. общ. страхованія отъ огня (1835 г.) — Б. Замковая 24, тел. 444.

20. „Россія“ (1881 г.) — Б. Песочн. 1/3, соб. д. тел. 81.

21. Русское страхов. общество въ Петербургѣ — Грѣшная 3, тел. 295.

22. I Русское противопожарное общество — Ткацкая 4, тел. 3972.

23. Русское страховое общество (Я. Л. Ландау) — Бастионный бульв. 11, тел. 948.

- 24. „Русскій Ллойдъ“ страх. и трансп. — Гильдейск. 4, тел. 192.
- 25. Русское страховое общество — Копюшен. 24.
- 26. „Саламандра“ отъ огня — Бремерск. 5 и Арсенальн. 7, тел. 2220 и 273.
- 27. Сѣверное общ. страхов. — Б. Песочн. 17.
- 28. „Урбэнъ“ страхованія жизни — б. Наслѣдника 11, тел. 617.
- 29. „Якорь“ страхов. отъ огня — Кузнечн. 48, тел. 4395.
- 30. „Эквитабль“ общество страхованія жизни — Гильдейская 4, тел. 192.

36. Конторы экспортныя, импортныя,

агентурныя, комиссіонныя, по очисткѣ товаровъ отъ таможенныхъ пошлинъ и для доставки товаровъ изъ-за границы имѣются въ Ригѣ въ огромномъ количествѣ и специально почти по каждой отрасли промышленности и торговли, и не только мѣстной, но и обще-русской; особенно много насчитывается конторъ по торговлѣ лѣсомъ, (Рига — главный балтійскій портъ по торговлѣ лѣсомъ и дровами; отправляется лѣса и дровъ — до 70.000.000 пудовъ въ году), льномъ, пенькой, хлѣбомъ, каменнымъ углемъ, аптекарск. и химич. товарами, продуктами животноводства; значительное число этихъ конторъ — въ рукахъ нѣмцевъ и евреевъ; комиссіоннымъ дѣломъ занимаются и многіе иностранцы.

Болѣе подробныя свѣдѣнія объ этихъ конторахъ можно почерпнуть въ издаваемомъ Рижскимъ городскимъ управленіемъ „Перечнѣ торговыхъ фирмъ г. Риги“ и въ „Rigasches Adressbuch“, А. Рихтера (Мясницк. 4, тел. 1500).

37. Газеты и журналы, издающіеся въ г. Ригѣ : на русскомъ языкѣ :

- 1. Всемірный почтовый союзъ (ежемѣсячно), Маринская 3.
- 2. Вѣдомости Лифляндскія Губернскія, 3 раза въ недѣлю, съ 1830 г. въ замкѣ, тел. 517.

3. Вѣдомости Рижскія Епархіальныя, съ 1888 г., 2 раза въ мѣсяць, Мл. Замковая 13.

4. Вѣдомости Рижской Городской Полици (на русскомъ, нѣмецкомъ и латышск. яз.), еждн. съ 1885 г. въ зданіи Городской полици, Театр. б. 6.

5. „Вѣстникъ знанія“ — журн.

6. Кеммернскій Сезонный Листокъ (съ 20 мая до 1 сентября — 2 раза въ недѣлю) — въ Кеммернѣ.

7. Прибалтійскій Край, еждн. вечеромъ, Крѣпости. 2, тел. 623.

8. „Рижскій Вѣстникъ“ съ 1869 г. еждн. вечеромъ, Крѣпости. 5, тел. 64.

9. „Рижская Мысль“, еждн. вечеромъ, съ 1907 г., Бл. Кузнечн. 23, тел. 2975.

10. „Рижскія Новости“, съ 1909 г., Гертруд. 14, тел. 5112.

11. Техническія Новости (на русскомъ и нѣм. яз.) съ 1892 г., ежемѣс. — Театральн. б. 3, машинный складъ Гуго Германа Мейера, тел. 498.

12. Фотографическое Искусство, ежемѣс., съ 1906 г., Суворовская 14.

13. „Циркуляры по Рижскому Учебному Округу“, Замковая площадь, зданіе Учебнаго Округа, тел. 1519.

на нѣмецкомъ языкѣ:

1. Allgemeiner Baltischer Anzeiger — Б. Песочная 4.

2. Annoncenblatt, Rigaer, nebst Theater-Courier (обратная сторона театальной афиши нѣмецкаго город. театра), съ 1873 г., еждн. во время театральн. сезона — Мал. Монетная 18, въ типографіи Эрнста Платеса, тел. 423.

3. Anwalt der Tiere, Der, съ 1885, 4 раза въ годъ издается Дамскимъ Комитетомъ Рижскаго Пріюта животныхъ — Купеческ. 3.

4. Baltische Frauenzeitschrift, 2 раза въ мѣсяць, Георгіевская 9, тел. 3960.

5. Baltische Post, еждн. съ 1906 г., Гердѣрова пл. 1., тел. 3145.

6. Baltische Tageszeitung, Замковая 9, тел. 940.

7. Bildende Kunst, разъ въ годъ, Александр. 1.



Аvenue Елизаветинской улицы (у Стрѣлковаго сада).



Большой Христофоръ.

8. Börsenblatt, Rigaer, съ 1896 г., ежедн. утрѣмъ, Домская пл. 11/13, тел. 2928.
9. Fanfare, musikal. Journal, ежемѣс., съ 1894 г., Пивоварная 8.
10. Feuerwehr Nachrichten, ежемѣс., съ 1878 г., Домская площадь 5.
11. Hausfrauen-Zeitung, Rigasche, еженед., съ 1883 г., (по пятницамъ), Домская пл. 5.
12. Hausfreund, еженедѣльн., съ 1899 г., органъ нѣм. баптистовъ въ Россіи, Королевская 28.
13. Industrie-Zeitung, Rigasche, съ 1872 года, 2 раза въ мѣсяць, издается Рижск. Технич. Обществомъ, Бастіонный б. 9, тел. 4767.
14. Internationaler Welipostverein, ежемѣсячно, съ 1904 г., Маринская 3, 6.
15. Kirchenblatt, Rigasches, съ 1864 г., еженед. — Домская площадь 11/13.
16. Korrespondenzblatt des Naturforscher-Vereins, разъ въ годъ — Дворцов. 3.
17. Land- und forstwirtschaftliche Zeitung, съ 1885 г., еженед. — Домская пл. 11/13.
18. Monatsschrift, Baltische, ежемѣс., съ 1858 г. — Николаевская 27/29, тел. 2985.
19. Neuste Rigaer Nachrichten, съ 1907 г. — М. Петроцерковная 3, тел. 4840.
20. Oekonom, Der, ежемѣс., Старая Рига 8.
21. Pferd in Russland, издается во время бѣговъ и скачекъ, М. Монетн. 18.
22. Pforte, die, ежемѣсячно, органъ евангелическаго общества трезвости, Гертруд. 30.
23. Rundschau, Rigasche, съ 1867 г., ежедн. (вечер.) — Домская пл. 11/13, тел. 157.
24. Stadtblätter, Rigasche, съ 1810 г., еженед., изд. Literprakt. Bürgerverbundung — Дворцов. 3.
25. Tageblatt, Rigaer, съ 1876 г., ежедн. (утр.) — Домская пл. 5, тел. 159.
26. „Union“, журналъ общ. велосипед. „Union“, съ 1900 г., ежемѣс. — Сборная 6.
27. Waidmannsblätter, Neue, Baltische, журналъ Общества

любителей охоты въ Лифляндской, Курляндской и Эстляндской губерніяхъ и Балтійскаго общества любителей чистокровныхъ собакъ, съ 1901 г., 2 раза въ мѣсяць, съ иллюстраціями — Домская пл. 5.

28. Zeitung, Rigasche, ежедн. (вечер.) — Гердер. площадь 1, тел. 090.

на латышскомъ языкѣ:

1. Awots съ прилож. Jaunibas draugs съ иллюстраціями, съ 1904 г., ежедн. — Б. Королевская 28.

2. Deenas Lapa — Рѣзницкая 13, тел. 3811.

3. Draugs, Kristlgs, съ 1904 г., ежедн. — Матвѣев. 506.

4. Dsimtenes Westnesis, ежедн. — б. Тотлеб. 2, тел. 660.

5. Ewangelists, ежедн. — Мирная 29.

6. Jaunais Jultņeeks, ежедн. — Паулуччи 15.

7. Kulturas Balss, ежедн., — Суворовская 24.

8. Latweeschu Dstwe, газета.

9. Latwija, ежедн. съ 1906 г., — Паулуччи 15, тел. 3571.

10. Mahjas Weesis, съ 1855 г., 2 раза въ недѣлю — Мл. Монетная 18, тел. 3811.

11. Musikas Druwa, ежемѣсячно съ 1907 г.

12. Наука и религія, попул.-научн. и лит. журналъ.

13. Pareistizigo Latweeschu Wehstnesis, съ 1902 г., ежедн., — Мирная 9, изд. Петропавл. Православн. Братства.

14. Rigas Awise, съ 1902 г., ежедн. — Суворовская 6, тел. 3043.

15. Rihta Blahsma, ежедн.

16. Rigas Apskats, ежедневно, съ 1907 г. — Елизаветинская 16.

17. Salktis, ежемѣсячн. — Дерптская 15/17.

18. Spredikis, по воскресн. и праздникамъ — Дворц. 3.

19. Stari, журналъ литер. и искусствъ — Асександр. 36.

20. Warti (Ворота), изд. еванг.-лют. общества трезвости — Гертруд. 30.

на литовскомъ языкѣ:

1. Rygos Naujienos (Рижскія Новости) — ежедн.

на эстонскомъ языкѣ:

1. „Вѣра и жизнь“ („Usk ja Elu“), съ 1904 г., еженед., издаше Петропавлов. Православн. Братства — Крѣпости. 5.

на древне-еврейскомъ языкѣ:

1. Nachower (Товарищъ), еженед. для юношества.

Exhibitiiv Oser.

38. Лучшіе магазины и торговыя заведенія г. Риги, продающіе :

а) иллюстрированныя письма (открытки), альбомы, виды г. Риги, фотографіи:

1. Гебенспергеръ и Комп. — Елизаветинская 57, тел. 590.
2. Гебенспергеръ и Комп. — Крѣпостная 15.
3. Гемпель и Комп. — Крѣпостная 7, тел. 1478.
4. Э. Деблеръ — Крѣпостная 14, тел. 2202.
5. Э. Маурахъ — Сарайная 9, тел. 920.
6. Шульцъ — Николаевская 3, тел. 108.

б) писчебумажныя принадлежности, альбомы и проч.:

1. Аренштамъ — Сарайная 31, тел. 858.
2. Данцигеръ — Ткацкая 12, тел. 522.
3. Лира — Купеческая 3, тел. 116.

в) хлѣбъ и сухари:

1. Ф. Андреасъ — Купеческая 8.
2. „Московская булочная“ — Дерптская 15.
3. Оше — Мл. Кузнечная 8, тел. 2264.
4. Тиль — Театральная 12 и Елизаветинская 7, тел. 1638.

г) масло, сыръ, молоко, медъ, яйца:

1. Молочная ферма Царникау — Мясницкая 10, тел. 2575.
2. Общество „Самопомощь“ — Крѣпостная 2, тел. 218.

3. Тильманъ — Рѣзницкая 4, тел. 4130.
4. Энгельгардтсгофъ — Песочная, напротивъ Пороховой башни, тел. 2982.

д) фрукты, овощи, вина, водки, ликеры, рыбу, гастрономическіе товары:

1. Бобровъ — Песочная 12, тел. 1865.
2. Камкинъ — Господск. 8, тел. 816.
3. Койлю — Театральный бульваръ 1, тел. 1160.
4. А. Кузубовъ — Двинской рынокъ 54.
5. Тупиковъ — Известковая 5, тел. 625 и Александровск. 29, тел. 1571.
6. Отто Шварцъ — Бастіонный б. 2, тел. 476.

е) колбасы, ветчину и др. мясные продукты:

1. А. Гартвигъ — уголь Монетной и Рѣзницкой, тел. 561.
2. Маріенфельдтъ — Рѣзницкая 18, тел. 1076 и Известков. 13, тел. 915.
3. Шеффлеръ — Рѣзницкая 12, тел. 3206.
4. Ф. Штраусъ — Рѣзницкая 5—8, тел. 1041.

ж) колониальные товары

1. Ангельбекъ и Комп. — Вѣсовая 4, тел. 74.
2. Бобровъ — Песочная 12, тел. 1865.
3. Камарины, бр. — Ратушная площадь 15, тел. 1157.
4. Камкинъ — Господск. 8, тел. 816.
5. Керковиусъ — Б. Грѣшн. 28, тел. 58.
6. Менцендорфъ и Комп. — Купеческая 5—7, тел. 189.
7. А. Менцендорфъ — Б. Грѣшн. 18, тел. 23.
8. Общество потребителей служащихъ при Риго-Орловской ж. д. — Елизаветинская 95, тел. 1063.
9. Тупиковъ — Известковая 5, тел. 625 и Александр. 29, тел. 1571.

з) конфекты и шеколадъ:

1. Бликкенъ и Робинсонъ — Б. Песочн. 8, тел. 3397 и Известк. 18, тел. 2897.
2. Войтъ — б. Бастіон. 8.

3. Гарфъ — Александровскій бульваръ 1.
4. Грунвальдтъ — Никол. 17, тел. 1528.
5. Крепшъ — Сарайн. 30, тел. 884.
6. Ландринъ — Александровскій б. 3, тел. 1003.
7. Ланковскій и Ликопъ — Конюш. 24, тел. 2588.
8. Плоцекъ и Шебль — Ткацк. 9, тел. 3819.
9. I. Радвилль — Александр. 1, тел. 2829.
10. Рейнеръ — Б. Грѣшн. 4 и Известков. 6, тел. 1354 и 4193.
11. Фингергутъ-Наперстекъ — М. Кузн. 20, тел. 1479.

и) табакъ, сигары и папиросы:

1. Бостанжогло — Б. Грѣшн. 12.
2. Виссоръ — Театральный б. 10.
3. Габай — Сарайная 11, тел. 333.
4. И. В. Гусевъ — М. Новая 5, тел. 256 (махорка).
5. Кросъ — Сарайн. 6.
6. Майкапаръ — Известк. 9, тел. 459.
7. Мюндель и Комп. — Господск. 12, тел. 2934.
8. Бр. Поповы — Б. Грѣшн. 35, тел. 907 (махорка).
9. Рутенбергъ — Дѣвичья 3, тел. 460.
10. Соловьевъ — М. Грѣшн. 5, тел. 3530.
11. Шайтанъ — Театр. б. 2 и Александр. б. 3, тел. 3039.

і) настоящія гаванскія сигары:

1. Лундманъ и Комп. — Известковая 10, тел. 265.
2. Отто Шварцъ — уг. Баст. б. и Известк. ул., тел. 476.

к) вина:

1. Бурхардтъ и Штальбергъ — Монетн. 9.
2. Егеръ и Ко. — Б. Грѣшн. 30, тел. 80.
3. Камкинъ — Монетн. 8.
4. Койлю — Театр б. 1, тел. 1160.
5. Крафтъ и Енкель — Ткацк. 5, тел. 438.
6. Лундманъ — Известковая 10, тел. 265.
7. Менцендорфъ — Купеч. 5, тел. 189.
8. Согоянцъ — Мл. Монетная 12, тел. 936.
9. Тупиковъ — Известк. 5 и Алекс. 29, тел. 625 и 1571.

10. Шааръ и Кавицель — Б. Грѣшная 26, тел. 56.
11. Отто Шварцъ — уг. Баст. б. и Извест. 4, тел. 476.
12. Швейнфуртъ — Ратушная площадь 3, тел. 485.

л) аптекарскіе товары:

1. А. Бушъ — Мл. Дѣвичья 8, тел. 151.
2. А. Веттерихъ — Плавучая 9, тел. 049.
3. бр. Камарины — Ратушная площадь 15, тел. 1157.

м) книги:

1. Бригадереъ — Маринск. 13.
2. Британское библейское общество — Александр. 16.
3. Брунсъ — Купеческая 15, тел. 1079.
4. Дейбнеръ — Купеческая 14, тел. 1058.
5. Зихманъ — Театральная 9, тел. 2136.
6. Юнкъ и Поліевскій — Купеческая 3, тел. 904.
7. Киммель — Сарайная 21, тел. 063.
8. Лефлеръ — Песочн. 20, тел. 1580.
9. Мелинь и Ко. — Известк. 1, тел. 1484.
10. Павловъ — Б. Песочная 32, тел. 4113.
11. Трескина — бульваръ Наслѣдника 25, тел. 1029.

н) музыкальные инструменты:

1. Икертъ — Известк. 16, тел. 211.
2. Кислингъ — Яковлевская 3, тел. 2715.
3. Левике — Песочная 9, тел. 2773.
4. Пав. Нельднеръ — Театр. б. 2, тел. 1192.
5. Редлихъ — Известковая 2, тел. 208.
6. Трессельтъ — Б. Песочн. 22, тел. 3166.
7. Юлій Гейнрихъ Циммерманъ — Сарайная 15, соб. домъ, тел. 1887.

о) ноты:

1. Блосфельдъ — Александровскій б. 1.
2. Дейбнеръ — Купеческая 14, тел. 1058.
3. Маурахъ — Сарайная 9, тел. 920.
4. Пав. Нельднеръ — Театр. б. 2, тел. 1192.
5. Юлій Генрихъ Циммерманъ — Сарайн. 15, тел. 1887.

п) изящныя рукодѣлія:

1. Герке — Конюшенная 2, тел. 1403, Александр. 5.
2. Пушь — Грѣшная 10.
3. Фиміанъ — Купеческая 18, тел. 1084.

р) мыло и духи:

1. Бригеръ — Известковая 1, тел. 339 и Б. Грѣшн. 8.
2. А. Бушь — М. Дѣвичья 8, тел. 151.
3. Веттерихъ — Плавучая 13, тел. 49.
4. Лось и Ко. — Купеч. 13, тел. 1108.
5. Луи Таль — Известк. 9, тел. 932.
6. Мюльгенсъ — Сарайная 15, тел. 365.

с) зонтики:

1. Биркъ — М. Корол. 10.
2. Доннеръ — Сарайн. 5 и 26.
3. Пфейферъ — Сарайн. 10.
4. Луи Таль — Известк. 9, тел. 932.
5. Мор. Фейтельбергъ — Б. Грѣшн. 6, тел. 757.

т) перчатки:

1. Ватеръ — Театральная 9.
2. Вѣнская фабрика перчатокъ — Мл. Кузнечн. 23, тел. 3616.
3. Книгге — Известковая 1, тел. 2488.

у) готовыя дамскія платья:

1. Бишофъ — Театральный б. 8, тел. 1945.
2. Блазевиць — Известковая 10, тел. 1339.
3. Гейблихъ — Купеческая 1.
4. „Парижскій шикъ“ — Ткацк. 4.
5. Фейтельбергъ — Грѣшная 6, тел. 379.
6. Якобсонъ — Песочная 20, тел. 369.

ф) корсеты:

1. М. Антонъ — Театральный б. 8.
2. Брокгаузенъ и Ко. — Сарайная 16.
3. Шиллингъ — Театральная ул. 9.

х) готовые дѣтскія платья:

1. Ганцко — Известковая 30.
2. Голлендеръ — Крѣпостная 35 и 33, тел. 3875.
3. Шмеринъ — Театр. ул. 14.

ц) готовые мужскія платья:

1. Бамунеръ — Александр. 14.
2. Брискій и Гроссъ — Крѣпостная 20, тел. 1524.
3. Гейнрихсенъ — Бастіон. б. 8, тел. 587.
4. Гроссъ — Известковая 1, тел. 1499.
5. Либесманъ — Александровскій б. 11, тел. 2196.
6. Махмоникъ — Известковая 22, тел. 1074.
7. Миссиньбартъ — Театр. б., тел. 380.
8. Свитгаль — Известков. 23.
9. Фасскессель и Мюнтманъ — Алекс. б. 2а, тел. 631.

ч) дамскія шляпы:

1. Грюнфельдтъ — Кузнечная 2.
2. Гольцапфель — Александровская 1.
3. Ланденбергъ — Сарайная 23.
4. Мюллеръ — Сарайная 3.

ш) дѣтскія шляпы:

1. А. Штальбергъ — Сарайная 7, тел. 3813.

щ) мужскія шляпы:

1. Витте — Известковая 20, тел. 2586.
2. А. Штальбергъ — Сарайная 7, тел. 3813.

ъ) мѣховыя шапки и мѣха:

1. Мертенсъ — Господская 6, тел. 1544.
2. „Сибирскій магазинъ“ Кана и Прейса — Ткацк. 2, тел. 1254.
3. Яппа — Б. Грѣшная 7, тел. 1408.

ы) мануфактурные товары:

1. Арнольдъ и Маркузе — Б. Грѣшн. 30, тел. 994.
2. Аустринъ — Господская 6, тел. 1944.

3. Блазевиць — Известковая 10, тел. 1339.
4. бр. Болотины — Елизав. 20.
5. Воронцовъ — Известк. 38, тел. 2707.
6. Герценбергъ и Мейеровичъ — Б. Грѣшн. 25, тел. 582.
7. Гилле и Дитрихъ — Ратушн. пл. 3, тел. 1046.
8. Граудингъ — Известковая 17, тел. 1326.
9. Викула Морозовъ и сыновья — Известков. 30, тел. 4870.
10. Осиповъ — Господская 18, тел. 076.
11. Путиловъ — Известковая 30.
12. Хомзе — Купеческая 6, тел. 205.
13. Шейберъ — Сарайная 9, тел. 141.
14. К. Якобсонъ — Б. Песочная 20, тел. 3695.

б) модные и галантерейные товары:

1. Блехманъ и сыновья — Грѣшная 9, тел. 794.
2. Герке — Конюшн. 2, тел. 1403.
3. Гольцапфель — Александр. 1.
4. Деблеръ — Крѣпостн. 14, тел. 2202.
5. Кронъ — Б. Грѣшная 25, тел. 1172.
6. Натансонъ и Бернгеймъ — Б. Грѣшная 8, тел. 1409.
7. Таль — Известковая 9, тел. 932.
8. Трей — Суворов. 11.
9. Мориць Фейтельбергъ — Б. Грѣшная 6, тел. 379.
10. Эстбергъ — Сарайная 8, тел. 3089.

в) готовое бѣлье:

1. Альшвангъ — Известковая 16, тел. 1336.
2. Бюро общества противодѣйствія нищенству — Иванов. 10.
3. Осиповъ — Господская 18, тел. 076.
4. Путиловъ — Известковая 30.
5. Луи Таль — Известковая 9, тел. 932.
6. Шилинскій — Б. Кузнечная 23, тел. 1350.

э) обувь:

1. Бокславъ — Известков. 25, тел. 381.
2. Ецкевичъ — Купеческая 15, Известковая 18.
3. Карись — Господск. 1.

4. Прюффертъ — Ткацкая 8, тел. 1933.
5. Скаддингъ — Ткацкая 1.
6. Штраусъ — Купеческая 16.

ю) галоши и резиновыя издѣлія:

1. А. Бергбомъ — Сарайн. 13, тел. 504 и Александровск. 1, тел. 1213.
2. Бокславъ — Известковая 25, тел. 381.
3. Мюндель — Господск. 12, тел. 494.
4. Проводникъ — Александровская 1.
5. „Треугольникъ“ — Старый городъ 12, тел. 543.
6. Хр. Зелигъ — Яковл. 16, тел. 274.

я) золотыя и серебряныя вещи, драгоценныя камни и брилліанты:

1. Х. Банкъ — Малярная 12, тел. 1649.
2. Бейерманъ — Б. Королевская 7, тел. 2023.
3. А. Бергъ — Сарайн. 22, тел. 900.
4. Вейзагеръ. — Известковая 6, тел. 1978.
5. Ф. Виндишъ — Театральн. ул. 1, тел. 3228.
6. Егоровъ, Ф. — Новая ул. 9а.
7. М. Кребсъ — М. Кузнечная 18.
8. Розенталь — Б. Грѣшная 13, тел. 2704.
9. Шепелевъ — Б. Песочн. 26.
10. Шмидтъ — Новая 11.
11. Эннеръ — Новая 17.
12. Якшъ и Ко. — Вѣсовая 11, тел. 3535.

ѐ) хрусталь, фарфоръ, фаянсъ, мозаику, маіолику, скульптуру, никелевыя и альфенидныя вещи, бронзу, лампы, подсвѣчники, часы, этажерки и всевозможныя изящныя хозяйственныя принадлежности, кухонную посуду:

1. Товарищество М. С. Кузнецова — Грѣшная 17/19, тел. 047.
2. Лира — Купеч. 3, тел. 116.
3. Трофимовъ — Господская 10, тел. 1398.
4. Ф. Хертекъ — Купеческая 12, тел. 1768.

5. Якшъ и Ко. — Вѣсовая 11, тел. 3535 (у него же и садовая мебель, изящная мебель, ванны и кровати, шкаф для льда).

v) рамы для картинъ и зеркалъ, иконы и позолоту:

1. Гютчке — Королевская 8.
2. Максимовъ — Купеческая 4, тел. 3031.
3. Маурахъ — Сарайная 9, тел. 920.
4. Федровицъ — Крѣпостная 12, тел. 4369.

aa) часы:

1. А. Бергъ — Сарайн. 22, тел. 900.
2. Грамбовъ — Театр. б. 4.
3. Кундтъ — Алекс. б. 1, тел. 1193.
4. Розенталь — Б. Грѣшн. 13, тел. 2704.
5. Якшъ и Ко. — Вѣсовая 11, тел. 86.

bb) мебель:

1. Ассоціаціонный мебельный магазинъ — Крѣпостная 18, тел. 985.
2. Банделье — Гильдейская 4, тел. 4883.
3. Р. Бергманъ — Крѣпостная 20, тел. 812.
4. Кудвинъ — Б. Песочн. 21, тел. 2563.
5. Либерисъ — Крѣпости. 15, тел. 1486.
6. Общество рижскихъ столяровъ — Б. Корол. 9, тел. 3921.
7. Ордынскій — Московск. 119, тел. 2921.
8. Уконинъ — Театральн. б. 8, тел. 1875.
9. Якшъ — Вѣсовая 11, тел. 86.

vv) зеркала:

1. Бейерманъ — Малярная 6, тел. 1367.
2. Идельзака сыновья — Театр. б. 7, тел. 762.
3. Максимовъ — Купеч. 4, тел. 3031.
4. Якшъ — Вѣсовая 11, тел. 86.

гг) лампы:

1. Гартманъ — Б. Корол. 17, тел. 898.
2. Гефлингеръ — Б. Новая 12, тел. 526.
3. Трофимовъ — Господ. 10, тел. 1398.
4. Хертекъ — Купеч. 12, тел. 1768.
5. Чиксте — Крѣпостн. 18, тел. 954.
6. Якшъ — Вѣсов. 11, тел. 86.

дд) приборы для электр. освѣщенія:

1. „Амрѣе“ — Яковл. 24, тел. 588.
2. Балт. электр. производство — Рыцар. 19, тел. 2305.
3. „Volt“ — Б. Песочн., д. „Россія“, тел. 4171.
4. Бр. Горнъ — Парков. 1а, тел. 2629.
5. Русская Всеобщ. Компанія электричества — б. Театр. 3, тел. 2346.
6. Шуккертъ и Ко. — Б. Корол. 4, тел. 1000.

ее) стальныя товары, самовары, эмалир. посуда и рыболовные снаряды:

1. Мичке — Господск. 11, тел. 539.
2. бр. Поповы — Б. Грѣшн. 35.
3. П. С. Поповъ — Б. Грѣшн. 32.
4. Г. Редлихъ (англійскій магазинъ) — Известк. 2, тел. 208.
5. Силленѣкъ — Дерпт. 7, тел. 1949.

жж) швейныя машины и машины для вышиванія:

1. Компанія Зингеръ — Александр. 1, тел. 1536.
2. М. Штейнбергъ — Ткацкая 21, тел. 471.

зз) оптическіе товары:

1. А. Аллунанъ — Сарайная 17, тел. 3758.
2. Бернгардтъ — Известковая 4.
3. Бертельсъ и Ко. — Известк. 18, тел. 3773.

4. Гайлисъ — Александр. 12.
5. Деттманъ — Купеческая 4, тел. 563.

и) игрушки :

1. А. Бергбомъ — Сарайная 13, тел. 504 и Алекс. 1.
2. Блуменау — Монетная 14.
3. Зелигъ — Яковл. 16 и Б. Грѣшн. 1.
4. Фиреке и Лейтке — Театральная 11, тел. 398.

ii) древности :

1. Корровиць — Новая 13.

кк) цвѣты :

1. Вагнеръ — Николаевская 69, тел. 200.
2. Геггингеръ — Николаевская 65, тел. 3718.
3. Ф. Крейсбергъ — Александр. 1. тел. 981.
4. Курцгальсъ — Купеческая 1, тел. 3416.
5. Плоцекъ — Сарайная 12, тел. 3321.

лл) сѣмена :

1. Вагнеръ — Николаевская 69, тел. 241.
2. Геггингеръ — Карловская 13, тел. 127.
3. Лассманъ — Александровскій б. 1, тел. 963.
4. Шохъ — I Выгонная дамба 21, тел. 391.

мм) искусственные цвѣты и перья :

1. Грюнбергъ — Известковая 4.
2. Рейхель — Грѣшная 12.

нн) дорожныя вещи :

1. Ецкевичъ — Известковая 18.
2. Партумъ — Б. Корол. 13.
3. Прюффертъ — Ткацк. 8, тел. 1933.

оо) велосипеды :

1. Ретмейеръ и Штраухъ — Гердерова пл. 3.
2. „Russia“ Лейтнера — Театр. б. 7, тел. 730.

пп) автомобили:

1. „Russia“ А. Лейтнера и Ко. — Театр. б. 7 (фабрика — Александр. 129/131).
2. Евгений Фейтельбергъ — Георгиевская 2, тел. 648 (гаражъ).

39. Аптеки *) :

1. Бартельса — Петергольмск. 10, тел. 3094.
2. К. Баума (Еленинская) — Ключевая 62, тел. 1735.
3. К. Бека — Шрейенбушь I, 38а, тел. 2495.
4. В. Бендорфа (аптека „Орель“) — Кальнецемск. 62, т. 1290.
5. П. Брандта — Маринск. 2, тел. 2504.
6. Э. Бухарта — Известковая 26, тел. 203.
7. Для бѣдныхъ — Рыцарск. 5.
8. Р. Вальтера (Зеленая) — Купеческ. 20, тел. 2411.
9. Вербатуса (Николаевская) — Мельничная 43, тел. 1791.
10. В. Граумана (Гертрудинская) — Гертрудск. 79, тел. 2611.
11. А. Гольцмейера („Левъ“) — Известковая 14, тел. 3017.
12. Е. Дормана (Гагенсбергская) — Дюнамюндск. 3.
13. Кизерицкаго („Лебедь“) — Сарайн. 20, тел. 3135.
14. Киршфельда (Анспах) — Александр. 40, тел. 1713.
15. Киршфельда (наслѣдниковъ) — Московск. 55.
16. В. Клау (аптека Выгонной дамбы) — Выгонная дамба 3, тел. 1660.
17. Г. Лелькока — Аптекарс. ул. 16, тел. 2819, отдѣленіе въ Мюльграбенъ — Набережн. 2.
18. Г. Ница (Ильгецемская) — Дюнамюндск. 46а, тел. 4019.
19. Ф. Лихингера — Митавское шоссе 11.
20. А. Лица (Ивановская) — Московск. 128, тел. 1325.

*) Въ каждой аптекѣ можно узнать **адресы** общественныхъ и частныхъ лѣчебницъ и клиникъ, врачей, ветеринаровъ, дантистовъ, массажистовъ и акушеровъ, а также **часы пріема** послѣднихъ и даже **таксу** за визиты. — Врачей въ Ригѣ всегда было много — и много выдающихся по разнымъ специальностямъ.

21. И. Лунца (Павловская) — Маринск. 50, тел. 1889.
22. К. Мюллера — Каменн. 20, тел. 2703.
23. Орловской жел. дор. — Гоголевск. 1—5, тел. 6018.
24. Перла Исидора (аптека Старой Риги) — Ткацк. 15, т. 2989.
25. А. Риттенберга — Суворовск. 34, тел. 2837.
26. Э. Трейдена („Олень“) — Грѣшн. 16, тел. 1322.
27. Филиальная аптека — Выгонная дамба 9 (владѣльцы — всѣ рижскіе аптекари).
28. В. Фока (Егельская) — Петербургское шоссе 112, тел. 1564.
29. В. Фока (бывш Краузе) — Александр. 2.
30. А. Цинніуса (Александровская) — Александр. 101, т. 1652.
31. Циновскаго — Спасо-Церковн. 11, тел. 2672.
32. В. Штейна (гомеопатич.) — Крѣпостная 31, тел. 4496.
33. А. Юнгера (гомеопатич.) — Крѣпостная 28.

40. Больницы, лѣчебницы и клиники :

1. Амбулаторія для бѣдныхъ д-ра Гаха — М. Дѣвичья 2, тел. 1901.
2. Амбулаторія еврейскаго общества попеченія о больныхъ — Ткацкая 6, тел. 3256.
3. Амбулаторія при больницѣ общ. діакониссъ — Мирная 3; пріемъ съ 2 до 4 час. дня, тел. 1716.
4. Амбулаторія при Рижск. город. больницѣ — Рыцарская 9; пріемъ отъ 9 до 1 ч. дня, тел. 135.
5. Амбулаторія рижскаго латыш. благотвор. общ. — Ключевая 29; пріемъ съ 8¹/₂ ч. у. до 4 ч. дня, тел. 2739.
6. Амбулаторн. лѣчебница для накожн. и венерич. болѣзней д-ра Блиндрейха — Елизаветинск. 20, тел. 2038.
7. Больница на Александров. Высотѣ у Красной Двины — Аптекарск. 15, тел. 44.
8. Военный госпиталь — Госпитальн. и Дунтенгофская улица — тел. 044.
9. Водолѣчебница д-ра В. Кизерицкаго — Зассенгофъ, Гольдинген. 37, тел. 516.
10. Водолѣчебница д-ра Киттеля (Маріенбадъ) — въ Дуббеянь, тел. 20, авт. 111.

11. Водолѣчебница и санаторія д-ра М. М. Максимовича — на границѣ Эдинбурга и Маюренгофа, тел. Взморья 39.
12. Врачебная консультація русскихъ врачей — Александровск. 50; приемъ отъ 12 до 3 час. дня.
13. Гагенсбергская глазная лѣчебница д-ра Лукина — Голубиная 1.
14. Гинекологическая клиника съ акушерскимъ отдѣленіемъ д-ра Кнорра — б. Наслѣдника 27, тел. 1594.
15. Гинекологическая лѣчебница д-ра Гаха — Феллинская 7, I, тел. 1489.
16. Глазная лѣчебница имени вдовы Реймерсъ — б. Наслѣдника 7.
17. Глазная лѣчебница д-ра Рейнгарда — Суворовск. 2, тел. 3844.
18. Городское родовспомогательное заведеніе и школа для акушерокъ — въ город. больницѣ, Рыцарск. 9, тел. 1763.
19. Домъ умалишенныхъ на Александров. Высотѣ у Красной Двины — Аптекарь. 15/17, тел. 525.
20. Дѣтская больница Джемса Армитштета — Митавское шоссе 23, тел. 168; основ. въ 1899 г.; приемъ приходящихъ больныхъ отъ 11¹/₂ до 1 ч. дня.
21. Женская клиника и школа акушерокъ д-ра Юрьяна — Альбертовская 2а, тел. 3739.
22. Заведеніе минеральныхъ водъ въ Верманскомъ паркѣ — уголь Паулуччи и Дерптской; лѣчебный сезонъ съ 1 мая по 11 іюня, тел. 610.
23. Зубоврачебная амбулаторія — Театр. б. 8.
24. Зубоврачебный кабинетъ д-ра Гиршфельдта — Маріинская 4, тел. 3854.
25. Зубоврачебная клиника М. Тагера — уг. Маріинской и Паулуччи 12.
26. Зубоврачебная школа д-ра Долина и амбулаторія — Суворовская 4, тел. 4107.
27. Институтъ глухо-нѣмыхъ — Маріинск. 40, тел. 1535.
28. Институтъ д-ра Джона Грюнинга для прививки животной оспы — Альберт. 9, тел. 927.
29. Институтъ слѣпыхъ — Стразденгофъ, тел. 1563.
30. Клиника д-ра Аузиня — Николаевск. 14, тел. 2624.

31. Клиника для глазныхъ болѣзней д-ра барона Г. Крюденера — б. Наслѣдника 27, тел. 1395.
32. Клиника для глазныхъ болѣзней д-ра Н. Эліасберга — Романовск. 17, тел. 2545.
33. Клиника для накожныхъ болѣзней и мочеполов. органовъ д-ра Артура Берга — Мясницкая 5, тел. 2968.
34. Клиника и больничная амбулаторія д-ровъ бар. Мантейфеля и Кнохенстіерна — Церковн. 36, тел. 1422.
35. Клиника г-жи Петерсонъ — Школьная 36, тел. 1175.
36. Клиника д-ровъ Путнина и Перлбаха — Дерптск. 55а, тел. 4345.
37. Клиника д-ра Рейнгарда — Суворовск. 2, тел. 3844.
38. Клиника ушныхъ и носовыхъ болѣзней д-ра Р. Вольферца — Яковлевская 30, тел. 353.
39. Клиника д-ра М. Эліашева — Парковая 6, тел. 3973.
40. Комитетъ Рижской общины сестеръ милосердія общества Краснаго Креста — Гертрудинск. 5, тел. 2993; зданіе лѣчебницы будетъ построено на городскомъ участкѣ земли между Орлиной и Перновской улицами.
41. Лабораторія клинич., бактеріолог. и анатомич. изслѣдованій д-ра Крангальса — б. Наслѣдн. 11, тел. 2599.
42. Лабораторія для химич. и бактеріолог. работъ И. Ратнера — Б. Грѣшная 1, тел. 2779.
43. Лепрозорій за городомъ по Александровскому шоссе на 5 верстѣ, тел. 464.
44. Лѣчебница д-ра Джона Грюнинга для заикающихся — Альбертовская 9, тел. 927.
45. Лѣчебница для животныхъ — Ревельская 45.
46. Лѣчебница д-ра О. Клемма (лѣченіе молокомъ) — Бремерская 11, тел. 1218.
47. Лѣчебница и купальное заведеніе д-ра Крегера съ пансіономъ — Церковн. 18.
48. Лѣчебные курсы Г. Ф. Фильрозе для заикающихся и страдающихъ недостатками рѣчи и отсутствіемъ неба — Рыцарск. 19; лѣтомъ — Маіоренгофъ, Еленинск. 24.
49. Лѣчебница накожныхъ и венерич. болѣзней д-ра Менгеля — Елизавет. 77, тел. 4458.
50. Лѣчебница для накожныхъ и венерич. болѣзней д-ра Левенберга — Новая 24, тел. 1902.

51. Лѣчебница для накожн. и венерич. болѣзней Леви — Паулуччи 11, кв. 2.

52. Лѣчебница для накожн. болѣзней д-ра Краукста — Дерпт. 7, тел. 1769.

53. Лѣчебница для нервныхъ и психическихъ больныхъ „Атгазентъ“ д-ра Шенфельдта — Митавское шоссе 47, тел. 865.

54. Лѣчебница общества русскихъ врачей — уголъ Коношенной и мл. Сборной 1, кв. 3. Консультація 30 коп. Осмотръ мамокъ; химическое изслѣдование мокроты и т. п.; приемъ съ 12¹/₂ до 1¹/₂ час. дня.

55. Лѣчебница для слабоумныхъ и эпилептиковъ г-жи Крель — Медовая 5.

56. Маріинская больница діакониссъ — Шарлотин. 9.

57. Маріинск. заведеніе діакониссъ съ госпиталемъ и амбулаторіей — Мирная 3, тел. 1716.

58. Медико-механическій институтъ и кабинетъ рентгеновскихъ лучей д-ра Р. ф. Зенгбуша — Рыцарск. 86, тел. 1572.

59. „Нарзанъ“, Кавказск. нат. минер. вода — Полицейско-казарм. 1, тел. 2024.

60. Первая лѣчебница д-ра Соколовскаго — Альтоновская 6, тел. 228.

61. Новая городская больница, на старой Лагерной площади.

62. Ортопедическая лѣчебница съ врачебной гимнастикой и массажемъ д-ра Бренсона, тел. 4411.

63. Ортопедическая лѣчебница, амбулаторія и клиника д-ра Тило — Романовская 13; лѣтомъ въ Маіоренгофъ.

64. Поликлиника накожныхъ и венерич. болѣзней д-ра Симонсона — Сарайн. 16.

65. Приемный покой — на ст. Рига I, тел. 6018.

66. Приемный покой — на ст. Рига II, тел. 6019.

67. Пріютъ для неизлѣчимо больныхъ — Торенсбергъ, тел. 2652.

68. Пріютъ Шарлотты Блюмбергъ для слабоумныхъ, идиотовъ и для отсталыхъ въ умственномъ развитіи дѣтей обоого пола — Зассенгофъ, Кандавская 10.

69. Рижскій пріютъ для животныхъ — Фурманская 32, тел. 3868.

70. Рижская городская больница — Рыцарская 3—9; основана въ 1803 г., тел. 135.
71. Родовспомогательное заведеніе и школа акушерокъ д-ра Нолле — Маріинская 2, тел. 3629.
72. Родовспомогательн. заведеніе д-ра Долина — Суворов. 4, тел. 4107.
73. „Ротенбергъ“, город. больница для умалишенныхъ — Дунтенгофск. 16/18; основана въ 1862 г. д-ромъ Брутцеромъ, тел. 448.
74. Санаторія для выздоравливающихъ и нервныхъ больныхъ г-жи Линденъ — имѣііе Эбельсгофъ (Торенсбергъ), тел. 4535.
75. Санаторія рижская городская Императора Николая II въ Кеммернѣ — для военныхъ; основ. во время русско-японской войны въ 1906 г.
76. Санаторія русскаго общества Краснаго креста въ Ассернѣ (Управленіе — Замокъ 32).
77. Санаторія „Вилла Ваза“ въ Царскомъ Лѣсу — для выздоравливающихъ.
78. Свѣтолѣчебница д-ра Симонсона (д-ръ Кліоринъ) — Александровская 17, тел. 2225.
79. Скорая медицинская помощь — Яковлевскія казармы, тел. 2804 (кареты съ врачомъ или фельдшеромъ прибываютъ для перевозки больныхъ по первому требованію).
80. „Терезія“ — лѣчебница и пріютъ для слабоумныхъ и эпилептиковъ д-ра А. Фермана — Гольдингенс. 22 и 35.
81. Тюремная больница — въ Центральной тюрьмѣ.
82. Ушная лѣчебница д-ра А. ф. цуръ Мюлена — б. На слѣдника 27, тел. 1395.
83. Физико-терапевтическій и свѣтолѣчебный кабинетъ д-ра Гиршберга — Суворовская 2, тел. 2003.
84. Физикальная лѣчебница д-ра К. М. Леина — Бл. Невская 9, тел. 3502.
85. Хирургическая больница и амбулаторія для взрослыхъ и дѣтей Краснаго Креста, основанная въ память д-ра А. ф. Гакена — Школьная 28, тел. 2993.
86. Хирургическая частная клиника докторовъ Н. фонъ-Стрика и Виктора Шварца — Школьная 36, II, тел. 878.
87. Хирургическая частная клиника д-ра Павла Клемма — Пакгаузн. 1, тел. 2626 и 4398.

88. Шведская гимнастика М. Гарбоэ — Елизав. 17, кв. 1.
 89. Хирургическая клиника по женскимъ болѣзнямъ г-жи В. Вольфрамъ — Гертрудин. 18, тел. 1202.
 90. Школа для заикъ д-ра Грюнинга — Альбертовск. 9, тел. 927.
-

41. Спасательныя заведенія городскія :

1. Городской полиц. части — Казначейская 2.
 2. С.-Петербург. „ „ — Петергольмск. 15.
 3. Московской „ „ — Бл. Московск. 74.
 4. Митавской „ „ — Корабельн. 15.
-

42. Фотографіи :

1. В. Бониць, бывший Р. Борхардтъ — Мельничная 65, тел. 2325.
 2. фонъ - Выржиковскій — Александровскій бульв. 2а, тел. 1752.
 3. Гебенспергеръ и Ко. — Елизаветинская 57, тел. 590.
 4. Р. Гейслеръ — Александровская 8, тел. 2012.
 5. К. Грюнь — Большая Песочн. 4, тел. 1712.
 6. Зонвальдъ — Мал. Королевская 12.
 7. В. Игнатовичъ — Александровская 5.
 8. Шульцъ — Николаевская 3, тел. 108.
 9. ф.-Эггертъ — Александровская 6, тел. 867.
-

43. Парикмахерскія :

1. Г. Арро — Театральный бульв. 9.
2. Бейнаровичъ — Бульв. Насл. 11.
3. Бекъ, Эмиль — Господск. 9.
4. Брудне, Ник. — Театральная 14, тел. 2839.
5. Ганке — М. Кузнечн. 25.

6. Данненбергъ — Королевск. 4.
7. Козловскій — Известковая 4, тел. 768.
8. Круковская — Песочн. 10.
9. Г. Ларманъ, „Hugiepe“ (салонъ дамской красоты) —
Крѣпостная 21.
10. Таубе — Паулуччи 12.
11. Тахау — Никол. 17.
12. Токаревъ — Новая 14.

44. Бани и купальныя заведенія :

1. В. Вернеръ-Розенбаха, рѣчная купальня на Двинѣ у
понтоннаго моста.
 2. С. Крегера — Церковная 18 (съ пансіономъ).
 3. П. Лапинга — Маріинская 34.
 4. Лаце, Юли — Антонининская 11.
 5. В. Мурашева — Суворовская 54, тел. 802 (электрич.
освѣщеніе).
 6. Т. Несадомова — Московская 7, тел. 4552.
 7. С. Тузова — Московская 47.
- МВ. Въ лучшихъ гостиницахъ можно получить ванну
въ любое время.

45. Заведенія для химической чистки одежды :

1. Анспахъ — Александровская 101, тел. 285, Складъ
Королевская 2, тел. 293.
2. А. Данцигеръ — Ревельская 5, тел. 507. Отдѣленія
Фирмы Данцигера :
3. Александровская 31, тел. 1698, Александр. 89.
4. Дерптская 20, тел. 1697.
5. Купеческая 11, тел. 1924.
6. Николаевская 17, тел. 4459.
7. Рѣзницкая 4, тел. 506.
8. Суворовская 17, тел. 3137.
9. Ролофъ — Александр. 75, тел. 172.

46. Элегантные экипажи отдаются въ наемъ у

1. Адлера — Антонининская 7, тел. 4586.
2. Въ англійской конюшнѣ — Александровская 16, тел. 3314.
3. Бекмана — Мельничная 31, тел. 723.
4. „Noblesse“ — Николаевская 19, тел. 1677, и на Рижскомъ взморьѣ — Театр. ул., 2.
5. ф.-Торклусъ — Школьн. 6.
6. „Шикъ“ — Александр. 16, тел. 1407.
7. Х. Штерна — Александр. 40.

47. Посредническія конторы по найму гувернантокъ, боннъ, ухаживающихъ за больными, прислуги:

1. Бринкъ — б. Наслѣдн. 31.
2. Галле — Школьн. 36, тел. 2178.
3. Городское бюро по присканію труда — Яковл. казармы на Башенной ул., тел. 2194 и 2195.
4. Елагина — б. Насл. 5.
5. Общество трактирщиковъ — Крѣпостн. 23.
6. Сикарь — Яковл. 5, тел. 4280.
7. „Стартъ“ — Иванов. 3, тел. 3162.
8. Цвилингъ — Крѣпостн. 27.

48. Театры:

1. Первый Городской театръ — нѣмецкій, Театральн. бульваръ. Находится въ вѣдѣніи Большой гильдіи; дефициты театра (довольно значительные — болѣе 40.000 р. — почти ежегодно) покрываются гарантами. Оперы, оперетки, драмы, комедіи. Ежедневно представленія; по воскресеньямъ 2 спектакля. Сезонъ съ 21-го августа по 20-ое мая. Буфетъ. Т. 268.
2. Второй Городской театръ — русскій, уголь Николаевской ул. и Пушкинскаго б. Находится въ вѣдѣніи общества

гарантовъ Русскаго театра въ г. Ригѣ. Драматическія и оперныя представленія. Сезонъ съ половины сентября до Пасхи. Буфеть. Тел. 764.

3. Временный (деревянный) латышскій театръ на Пушкин. б., рядомъ съ Русскимъ гор. театромъ. Спектакли — три раза въ недѣлю. Драмы, комедіи, оперы и оперетки. Буфеть Тел. 4537.

4. Новый латышскій театръ; спектакли — 3 раза въ недѣлю. — Романов. 25.

5. Аполло-театръ въ паркѣ Гризенбергъ; лѣтній и зимшій сезоны латышскаго легкаго репертуара. Тел. 2424.

6. Гагенсбергскій лѣтній театръ, въ тѣнистомъ и уютномъ Гагенсбергск. паркѣ, Кальнецемск. 13; спектакли лѣтомъ ежедневно, по воскресеньямъ часто 2 спектакля; ставятся преимущественно комедіи, оперы и народныя пьесы. Буфеть. Тел. 354.

49. Циркъ Саломонскаго

— Паулуччи 4. Буфеть. Тел. 4719.

50. Кинематографы:

Въ Ригѣ — болѣе 30 кинематографовъ; всѣ они въ пожарномъ отношеніи построены согласно выработаннымъ специально для кинематографовъ „Правиламъ“. Лучшіе изъ нихъ:

1. „The Royal Biograph“ — Сарайная 13, тел. 4892.
2. „Идеаль“ — Театр. б. 1, тел. 4761.
3. „Миражъ“ — въ Верманскомъ больш. паркѣ, входъ съ Дерптской ул., тел. 4165.
4. „Модернъ“ — Б. Кузнечн. 48, тел. 4937.
5. „Одеонъ“ — Ткацкая 13.
6. „Синхрофонъ“ — Б. Королевск. 9, тел. 4819.

51. Концерты:

Въ большомъ Верманскомъ паркѣ — зимою и лѣтомъ — тел. 282.

Во многихъ гостиницахъ, кондитерскихъ и садахъ также устраиваются общедоступныя концерты.

52. Варьете:

1. „Аполло“ — въ паркѣ Гризенбергъ, тел. 2424.
2. „Казино“ — Александровская 80, тел. 2274.
3. Олимпія-театръ — Елизаветинск. 61, тел. 99.
4. Царскій садъ — въ концѣ Царскосадовой, тел. 179.

53. Спортъ (всѣхъ видовъ и очень развитъ):

1. Абергъ, эстонское атлетическое общество, основ. въ 1907 г., Суворовская 52.

2. Автомобильная секція, основана въ 1904 г.; члены этого общества считаются членами спортивнаго общества „Кей-зервальдъ“, на берегу Штинтскаго озера.

3. Балтійское общество парусной флоры.

4. Балтійское охотничье общество „Губертусъ“, основ. въ 1908 г.

5. Второй клубъ атлетовъ, основ. въ 1907 г., Елизаветинская 85.

6. Второе Рижское общество велосипедистовъ, осн. въ 1891 г., Николаев. 67, тел. 2541.

7. Второе Рижское шахматное общество, осн. въ 1900 г., Елизаветинская 85 „Глобусъ“.

8. Гагенбергское гимнастическое общество, основ. въ 1903 г., въ домѣ Гагенбергскаго парка.

9. Гагенбергское стрѣлковое общество, осн. въ 1907 г., уголь Голубиной и Капсьюльной ул. Упражнения въ стрѣльбѣ, Виндавская 62, тел. 2191.

10. „Гераклъ“, лат. спортивн. и атлетическій клубъ, съ 1906 г., Суворовская 63, тел. 3417.
11. Гимнастическое общество, осн. въ 1862 г., въ собственномъ домѣ на Гимнастической улицѣ.
12. Задвинское общество велосипедистовъ, осн. 1907 г.
13. Залъ для верховой ѣзды (Tattersaal.) съ 1896 г., въ концѣ Стрѣлковой ул., тел. 700.
14. Клубъ автомобилистовъ, основ. въ 1908 г.
15. Лифляндскій Яхтъ-клубъ, осн. въ 1895 г., Балластная дамба 3, тел. 1595.
16. Общество велосипедистовъ „Марсъ“, осн. въ 1908 г., Александровская 103.
17. Общество Кайзервальдъ, съ 1903 г., въ Анненгофѣ у Штинтскаго озера.
18. Общество любителей хореографическаго искусства, основ. въ 1908 г.
19. Общество основанія гигиенической школы плаванія, основ. въ 1907 г.
20. Общество плаванія, Маіоренгофское, осн. въ 1908 г., Альбертовская 1, кв. 20.
21. Общество распространенія дѣтскихъ игръ, основ. въ 1906 г.
22. Общество устройства дѣтскихъ игръ, осн. въ 1907 г.
23. Офицерское гимнастическое общество. Занятія въ обществѣ съ 1 октября по 15 апрѣля по вторникамъ и пятницамъ съ 7^{1/2}—9^{1/2} ч. веч. въ гимнастическомъ залѣ зданія минеральныхъ водъ Верманскаго парка (ул. Паулуччи).
24. Охотничье общество, основ. въ 1888 г., въ домѣ Стрѣлковаго общества.
25. Первое Рижское общество велосипедистовъ, осн. въ 1887 г., лѣтомъ помѣщается въ Царскомъ саду, зимою — Церковная 4, тел. 3233.
26. Рижскій гребной клубъ, основ. въ 1872 г. Зданіе клуба на Балластной дамбѣ 12.
27. Рижскій Eisschiffklub, основ. въ 1908 г.
28. Рижскій клубъ атлетовъ, осн. въ 1897 г., Суворовская 30.
29. Рижское общество верховой ѣзды, съ 1892 г.

30. Рижское отдѣленіе русскаго „Турингъ клуба“, осн. въ 1897 г., зимою въ Ремесленномъ обществѣ, Бл. Королевская 30, лѣтомъ — на велодромѣ Е. Заговскаго.

31. Рижское охотничье общество „Охотникъ“, основ. въ 1907 г., Столбовая 77.

32. Рижское общество правильной охоты и правильной стрѣльбы, основ. въ 1907 г. Канцелярія: ул. Черноголовыхъ 4, тел. 2658.

33. Рижское общество рысистыхъ бѣговъ, основ. въ 1887 г., гипподромъ на продолженіи Рыцарской ул., тел. 2653.

34. Рижское общество скачекъ (Reppverein), осн. въ 1892 г. Канцелярія: Елизаветинская 2.

35. Рижское отдѣленіе союза велосипедистовъ въ Россіи „Уніонъ“; лѣтомъ собственный велодромъ въ Стрѣлковомъ Саду, зимой въ Ремесленномъ обществѣ, Бл. Королевская 30 и въ гостиницѣ Имперіаль.

36. Рижское скаковое общество, основ. въ 1897 г., скачки — около станціи Солитюдъ, въ полчаса ѣзды отъ Риги, канцелярія Крѣпостная 16, тел. 248.

37. Рижское спортивное и охотничье общество, основ. въ 1907 г.

38. Рижскій спортивный клубъ, основ. въ 1908 г.

39. Рижское шахматное общество, осн. въ 1890 г., въ домѣ Стрѣлковаго общества.

40. Рижскій Яхтъ-клубъ, основ. въ 1879 г., Балластная дамба, тел. 998.

41. Русское императорское общество правильной охоты, Яковлевская 3.

42. Русское общество велосипедистовъ „Кружокъ“ — съ 1897 г., Мельничная 105, тел. 2241.

43. Секція легкой атлетики, основ. въ 1907 г.

44. Стрѣлковое общество, осн. въ 1859 г., Николаевск. 5, тел. 456.

45. Третій клубъ атлетовъ, основ. въ 1908 г.

46. Шахматное общество, основ. въ 1890 г., въ зданіи Стрѣлковаго общества.

54. Ледяные катки.

1. Въ Стрѣлковомъ саду — уг. Никол. ул. и б. Тотлебена (фешенебельный).
2. Въ больн. Верманскомъ паркѣ — на углу Елизавет. и Деритск. ул. (общедоступный).
3. Въ Царскомъ Лѣсу — у Штинтскаго озера.
4. Въ обществѣ садоводства — на выгонѣ въ концѣ Рыцарской ул.
5. Во II Рижск. общ. велосипедистовъ — Никол. 67.
6. У Гагенсбергской пристани.
7. Въ Торенсберг. город. паркѣ.
8. На Марсовомъ полѣ (эспланада) — „Скобелевскій“.
9. При нѣсколькихъ учебныхъ заведеніяхъ (гл. обр. среднихъ) имѣются катки исключительно для учащихся; на этихъ каткахъ кое-гдѣ устраиваются и уроки гимнастики.
10. Музыкальнаго училища Императорскаго русскаго общества — на Пушкинскомъ бульварѣ.

55. Сады и скверы.

Городъ Рига богатъ прекрасными и хорошо содержимыми насажденіями, которыя не только служатъ виднымъ украшеніемъ города, но имѣютъ также и важное санитарное значеніе для городского населенія — какъ въ качествѣ здоровыхъ и свободныхъ отъ пыли мѣстъ для прогулки и отдыха, такъ и въ качествѣ резервуаровъ для чистаго воздуха и для его возобновленія; совершенно справедливо такія насажденія называются „легкими города“. — Парковъ и насажденій въ Ригѣ — 57 десятинъ.

1. Большой Верманскій паркъ, занимающій пространство въ 12,000 кв. саж., достигъ этихъ размѣровъ лишь постепенно. Мысль объ устройствѣ этого сада подалъ въ 1814 г. генераль-губернаторъ Паулуччи; названіе Верманскій паркъ получилъ потому, что вдова старшины Вермана, урожд. Эбель, и сынъ ея, прусскій генеральный консуль К. ф.-Верманъ неоднократно жертвовали для созданія этого парка землю и деньги; въ честь основателей Верманскаго парка поставленъ недалеко отъ зданія Минеральныхъ водъ гранитный памятникъ съ нѣмецкой надписью: „Воздвинуть тѣмъ, кто умѣетъ чтить

значение этихъ насаждений. 1829 г. Предпринятый въ 1857 г. сносъ городскихъ крѣпостныхъ валовъ далъ толчекъ къ значительному расширенію сада: чрезъ присоединеніе къ парку бывшей Эспланадной улицы и пространства въ 3613 кв. сажень крѣпостного глазиса, а также чрезъ устройство новой, Парковой улицы (теперь улицы Паулуччи) Верманскій паркъ достигъ теперешняго своего размѣра.

Большой Верманскій паркъ — одинъ изъ значительныхъ обществ. садовъ гор. Риги, и потому въ послѣдніе двадцать пять лѣтъ обращено особенное вниманіе на украшеніе его цвѣтами и друг. насаженіями. Во время лѣтняго сезона въ паркѣ играетъ музыка (за исключеніемъ среды — дня смерти г-жи Верманъ и субботы — дня ея похоронъ), а зимою устраиваются въ большой уютной залѣ ресторана очень хорошіе музыкальные и музыкально-вокальные концерты. Ресторанъ.

2. Малый Верманскій паркъ (раньше — Трилицъ-паркъ) находится около Большого, въ началѣ Деритской улицы. Въ немъ — небольшой памятникъ въ честь маркиза Паулуччи. Въ 1818 г. рижское купечество пожелало увѣковѣчить память о заслугахъ генералъ-губернатора маркиза Паулуччи въ дѣлѣ благоустройства и развитія г. Риги, но маркизь Паулуччи этого не пожелалъ, и только въ 1851 г. былъ поставленъ ему этотъ маленькій памятникъ. Онъ представляетъ собою гранитныйobeliskъ, въ который вдѣлана овальная желѣзная доска, окруженная лавровымъ вѣнкомъ, съ надписью: „Den 23. October 1812“ и „Въ память 23 октября 1812 г.“: въ этотъ день маркизь Паулуччи прибылъ въ Ригу.

3. Царскій садъ. Основаніе Царскаго сада положено Петромъ Великимъ въ 1711 г. во вкусъ того времени, а именно — въ голландскомъ стилѣ, съ тѣнистыми аллеями, бесѣдками, лабиринтами, прудами, фруктовыми садами. Вязъ, посаженный Петромъ Великимъ въ 1721 году, сохранился до нашихъ дней. Недавно вокругъ вяза устроена красивая металлическая рѣшетка, за которой поставлена гранитная плита съ слѣдующею надписью:

„Императоръ ПЕТРЪ ВЕЛИКІЙ,
Основатель Славы и Благоденствія
Россіи посадилъ собственными руками
сіе дерево въ 1721 году.“

Царскій садъ занимаетъ пространство въ 20,000 кв. саж. Въ 1841 году садъ перешелъ отъ казны во владѣніе города и до 1867 года служилъ лѣтней резиденціей рижскаго генералъ-губернатора, а затѣмъ (до 1879 года) сдавался въ аренду. Съ введеніемъ городского положенія для Царскаго сада наступила пора расцвѣта: запущенный садъ былъ, насколько это оказалось возможнымъ, реставрированъ по прежнимъ планамъ, частію же передѣланъ въ англійскомъ стилѣ; болотистыя части сада были высушены или засыпаны, были устроены газоны, фонтаны; вновь посажены деревья и кустарники. Въ настоящее время это одинъ изъ наиболѣе посѣщаемыхъ садовъ города Риги. Чарующее впечатлѣніе въ солнечный весенній или лѣтній день производитъ главная липовая аллея: идешь точно подъ сводомъ какого нибудь прекраснаго готическаго храма... Садъ раздѣленъ на двѣ части: одна постоянно открыта для общаго пользованія; въ другую по вечерамъ — входъ платный. Въ обѣихъ частяхъ сада — рестораны. — Театръ-варьете. — Тутъ же интересная Альпійская панорама, кафе и тиръ для стрѣлковъ. — Въ Царскомъ саду находится велосипедный кругъ (циклодромъ) I Рижскаго общества велосипедистовъ. — Зимомъ въ Царскомъ саду иногда устраиваются катокъ и ледяныя горы. — Сообщение трамваемъ („Красная Двина“).

4. Стрѣлковый садъ. Въ садъ Стрѣлковаго общества и въ садъ Общества садоводства имѣютъ право входа только члены (годовичные и лѣтніе); посторонніе допускаются лишь за особую плату въ исключительн. случаяхъ. Разведеніе Стрѣлковаго сада начато въ 1863 г. Садъ простирается отъ Николаевск. бульвара до Елизаветин. ул. между Тотлебенскимъ бульваромъ и городскимъ каналомъ. Благодаря тѣнистымъ аллеямъ, садъ этотъ лѣтомъ посѣщается охотно. Хорошіе концерты, lawn-tennis, стрѣльба, велодромъ, гимнастическія упражненія на воздухѣ, дѣтскія лужайки, зимою — катокъ доставляютъ избранной публикѣ много развлеченій. Посаженный 15 іюня 1867 года императоромъ Александромъ II пирамидальный дубъ растетъ прекрасно. Въ саду находится большой деревянный павильонъ съ рестораномъ и прекраснымъ кегельбаномъ, принадлежащими Стрѣлковому обществу, основанному въ 1859 г. Упражненіе въ стрѣльбѣ происходитъ въ специальныхъ помѣщеніяхъ. Очень интересны годовичные праздники этого общества,

на которых избирается за лучший выстрѣлъ „король стрѣлковъ“. Столовая этого общества увѣшена щитами, служившими мишенью для выстрѣловъ на торжественныхъ собраніяхъ, а также портретами всѣхъ президентовъ общества -- „королей стрѣлковъ“. Въ павильонѣ имѣется большой свѣтлый залъ, въ которомъ устраиваются концерты и общественные балы.

5. Садъ Общества садоводства разведенъ въ 1889 году на участкѣ по Выгонной дамбѣ, предоставленномъ Обществу городомъ безвозмездно, а въ 1900 году былъ перенесенъ на луга, которые составляютъ продолженіе Рыцарской улицы. Садъ состоитъ изъ помологическаго и дендрологическаго отдѣленій; въ помологическомъ отдѣленіи насажены фруктовыя деревья, которыя могутъ расти въ Прибалтійскомъ краѣ; въ дендрологическомъ отдѣленіи деревья принадлежатъ къ значительнѣйшимъ въ Прибалтійскихъ провинціяхъ. Сажены испытанныхъ плодовыхъ и древесныхъ породъ раздаются даромъ членамъ общества и вообще любителямъ садоводства.

6. Коенгольмскій город. садъ находится на Московскомъ форштадтѣ у Коенгольмскаго рва напротивъ Либетсгольма. О томъ, когда садъ этотъ образованъ, ничего не извѣстно; но судя по толщинѣ деревьевъ, можно думать, что онъ возникъ въ одно время съ Царскимъ садомъ. Занимаетъ онъ до 2500 кв. саженой и служить мѣстомъ отдыха рабочаго люда, который называетъ его Свинымъ паркомъ. Этотъ небольшой садъ раньше составлялъ часть имѣнія Коенгольмъ, подареннаго Густавомъ Адольфомъ въ 1630 г. рижскому ратгеру Андреасу Коей. Въ 1754 г. это имѣніе перешло во владѣніе города.

7. Торенсбергскій паркъ „Аркадія“ основанъ въ 1852 г. прусскимъ генеральнымъ консуломъ К. ф.-Верманомъ и въ шестидесятихъ годахъ прошлаго столѣтія принадлежалъ къ достопримѣчательностямъ города, благодаря рѣдкимъ пальмамъ и фруктовымъ деревьямъ въ теплицахъ. Со смертью владѣльца интересъ семьи Верманъ къ саду ослабѣлъ, оранжереи пришли въ упадокъ, и драгоцѣнныя растенія разсыпались по всему свѣту. Въ началѣ восьмидесятихъ годовъ садъ часто мѣнялъ своего владѣльца, сдѣлался пивнымъ садомъ и приходилъ все въ большій и большій упадокъ. Въ 1889 году городъ

приобрѣлъ этотъ садъ и сдѣлалъ его общественнымъ. Благодаря тому, что къ саду присоединена часть сосѣднихъ городскихъ луговъ, садъ сдѣлался такихъ же размѣровъ, какъ и Большой Верманскій паркъ. Теперь этотъ садъ служитъ любимымъ мѣстомъ отдохновенія торенсбержцевъ и ихъ сосѣдей. Главный входъ съ Альтонааской улицы, напротивъ Германской. Сообщение по желѣзной дорогѣ (Туккумскій вокзалъ) или на трамваяхъ черезъ понтонный мостъ (Дѣтская больница Дж. Армидстедта). — Ресторанъ.

8. Аллея философовъ насажена ратсгеромъ Гансомъ Беренсомъ († 1701 г.) и названа въ честь философа Юанна Георга Гамана; послѣдній жилъ въ 1755—59 г. въ семействѣ Беренсовъ, которому принадлежало нынѣшнее имѣние Шварценгофъ. — Гердеръ также часто гулялъ въ этой аллеѣ.

9. Кукушкины горы (Lammerberg). Въ 1900 г. положено основаніе парку на Кукушкиныхъ горахъ (на Дюнамюндск. улицѣ). Горы эти представляютъ собой высій пунктъ городскихъ владѣній на лѣвомъ берегу Двины (28 метровъ). Видъ съ вершины горы на городъ и на растилающуюся долину рѣки Двины очень привлекателенъ. — Сообщение парохомомъ отъ Ундиненской пристани.

10. Гризенбергскій паркъ (трамвай — „Марии. улица“). Хорошій видъ на весь городъ. — Варьете-театръ. — Ресторанъ. — Народныя увеселенія.

11. Гагенсбергскій тѣнистый садъ — на Кальнецемской ул. (трамвай „Шлокская улица“; городской пароходъ). — Лѣтній театръ. — Ресторанъ.

12. Царскій лѣсъ — у Штинтскаго озера (трамвай — „Кладбища“), величиною въ 600 дес.; спортивное общество „Царскій Лѣсъ“. — Городокъ роскошныхъ виллъ.

13. Мюльграбенскій паркъ.

14. Садъ по Католической ул. возникъ вслѣдствіе начавшагося въ 1905 г. преобразованія закрытаго кладбища, расположеннаго на углу Католической и М. Палисадной улицъ. Мѣсто это холмистое. Множество старыхъ деревьевъ облегчало преобразование этого мѣста въ общественный паркъ. Могилы отчасти еще существуютъ, а надгробные камни сложены въ уединенномъ углу стараго кладбища.

15. На лѣвомъ берегу Двины не въ очень далекомъ будущемъ возникнетъ народный паркъ, и будутъ устроены дачныя колоніи на пространствѣ эспланады такъ наз. Коберншанца, приблизительно въ 40 десятинъ.

16. Скверы и аллеи. Въ старину внутренней городъ окружали крѣпостныя стѣны; теперь-же, послѣ того какъ валы и бастионы (въ 1857 году) уничтожены, его окружаютъ, какъ-бы кольцомъ, скверы, богатые растительностью, живописно расположенные по обѣимъ сторонамъ канала на протяженіи 750 саженой и — въ среднемъ — шириною до 80 саженой, начиная съ Двинскаго вокзала до Царско-Садовой улицы. Почти въ серединѣ скверовъ возвышается зеленѣющій холмъ — Бастионная гора, или Шнекенбергъ. (Гора улитокъ.) Съ него открывается одинъ изъ живописнѣйшихъ видовъ на скверы, каналъ и на опоясывающіе его бульвары; съ южной стороны — старая Рига съ Песочной улицей и Пороховой башней; съ сѣверной, восточной и западной — новая Рига съ бульварами, скверами и великолѣпными зданіями. Въ послѣдше годы на Бастионной горѣ устроенъ искусственный водопадъ, который замѣтно оживляетъ всю эту красивую мѣстность.

Бастионная гора насыпана изъ песка, изъ котораго состоялъ старый Песочный бастионъ: послѣдній составлялъ часть валовъ, выстроенныхъ въ XVII вѣкѣ по системѣ Вобана и существовавшихъ до 1857 года.

Бастионная горка служитъ любимымъ мѣстомъ прогулки дородныхъ рижанокъ и рижанъ.

На вершинѣ горы находится двухэтажный каменный павильонъ, въ которомъ съ ранней весны до поздней осени (открыто ежедневно съ 6 ч. у. до 10 ч. вечера) помѣщается кафе, имѣются газеты и журналы.

Предъ зданіемъ Нѣмецкаго городского театра расположенъ прекрасный скверъ съ цвѣтниками, среди которыхъ находится фонтанъ съ неособенно изящной наядой, работы мѣстнаго скульптора Фольца. Здѣсь, какъ и въ паркахъ и у Бастионной горки — особенно оживленныя дѣтскія площадки.

Прекрасныя аллеи и роскошныя цвѣтники устроены на эспланадѣ (съ 1902 г.), когда часть послѣдней, по Высочайшему повелѣнію, была передана военнымъ вѣдомствомъ городу Ригѣ. Центральная часть эспланады утрамбована и оставлена для па-

Лубка емоциона

Циона

Лубка емоциона

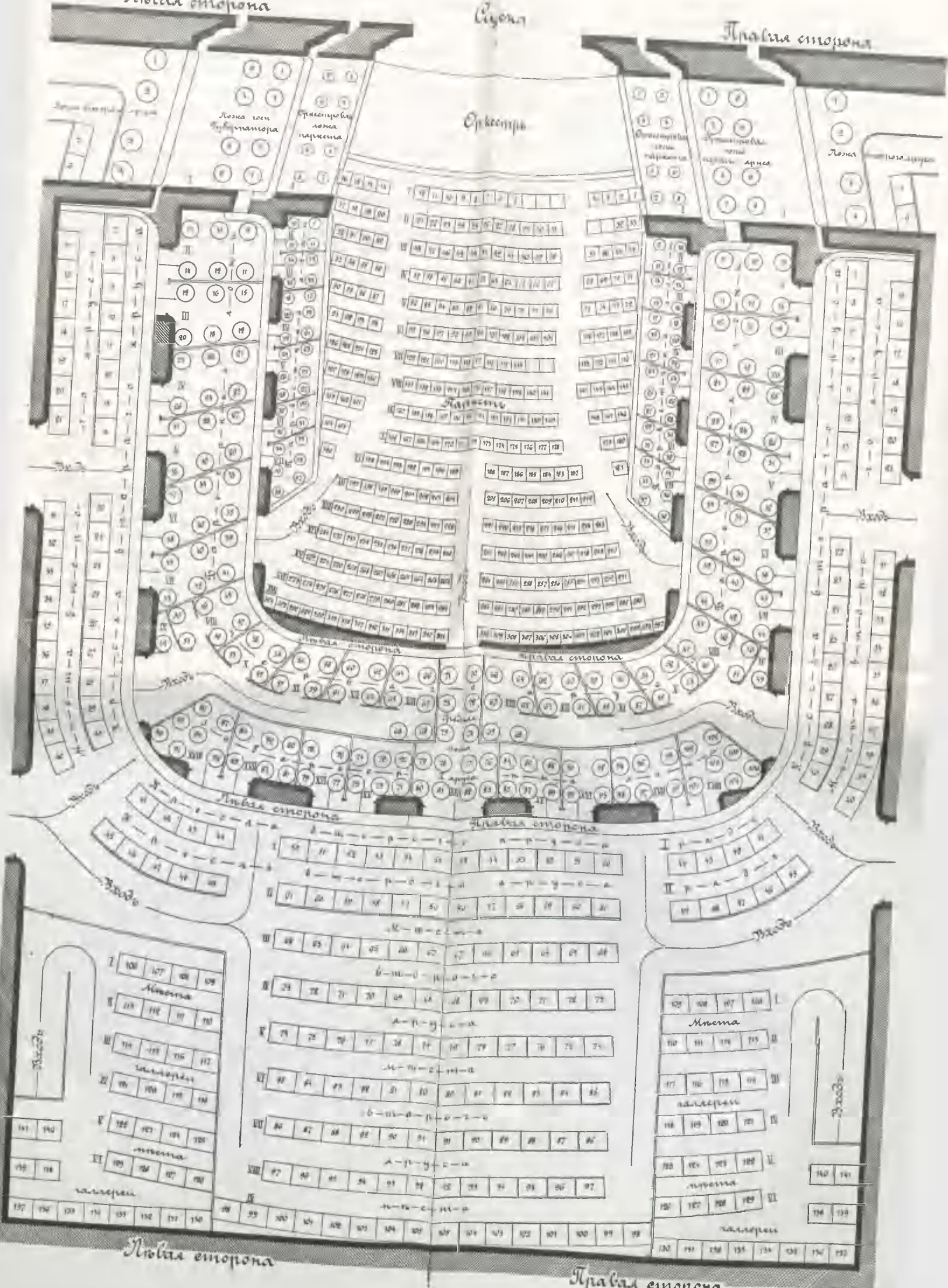

Архитектурни
 план
 23.11.1912

радовъ: на ней часто упражняются въ головоломной ѣздѣ автомобилисты и юные велосипедисты. Вокругъ внутренней части эспланады устроена дорожка для ѣзды верхомъ.

Небольшіе скверы находятся: на Елизаветинской улицѣ, напротивъ зданія Духовной семинаріи, на Дворцовой пл., на Гердеровой площади, на Яковлевской площади, передъ лютеранскимъ соборомъ и во дворѣ его, въ старой Ригѣ, на Бастіонной площади, напротивъ гостиницы Belle Vue (рядомъ съ вокзаломъ Рига I), на углу Невской и Суворов. ул. и у новой Гертрудинской кирхи (Александровск. ул.).

Аллеи (болѣе 20 верстъ!) находятся, большею частью, въ главныхъ скверахъ и на болѣе широкихъ улицахъ (на Столбовой, Суворовской, Александровской, Николаевской и др. ул.).

Чтобы доставлять для городскихъ садовъ необходимый разсадочный матеріалъ цвѣтовъ и деревьевъ, въ 1880 году были устроены городской питомникъ и садоводство. Они расположены рядомъ съ Царскимъ садомъ и занимаютъ пространство въ 9320 кв. саженей. Для разведенія и перезимовки декоративныхъ, цвѣточныхъ и ковровыхъ растений имѣется 6 оранжерей и до 200 парниковъ. Благодаря имѣющимся рослымъ деревьямъ для аллей и парковъ, городъ въ состояніи, несмотря на быстрое увеличеніе городскихъ насажденій, удовлетворять самъ свои потребности въ этомъ отношеніи. Всѣ вышепоименованные сады устроены или же передѣланы городскимъ садовымъ директоромъ г. Куфальтомъ, призваннымъ въ Ригу 1-го января 1880 года изъ Германіи.

По Николаевской улицѣ 69 находится знаменитое во всей Россіи садоводство Карла Ив. Вагнера (открыто для публики до 7 час. веч.); недалеко отъ него — тоже большое садоводство Геггингера.

Имѣется въ виду устроить въ Ригѣ и зоологическій садъ, въ коемъ давно ощущается нужда. Нѣкто Александръ Розенталь недавно завѣщалъ 50 тысячъ руб. городамъ нашего края, причемъ изъ этой суммы Ригѣ завѣщаны $\frac{2}{3}$. Доходами съ этого капитала пожизненно пользуется сестра покойнаго, а послѣ смерти ея капиталъ переходитъ къ городу, съ тѣмъ, что, когда онъ возрастетъ до 100 тысячъ рублей, онъ будетъ употребленъ или на устройство, или на содержаніе зоологическаго сада. Ждать этого времени придется около 40 лѣтъ; но въ Ригѣ уже

основано „Балтійское акклиматизаціонное общество“, поставившее себя цѣлью устроить въ Ригѣ зоологической и ботанической сады. Учредители этого о-ва собираютъ деньги на это дѣло и, по слухамъ, собрали уже десятки тысячъ руб. О-во ходатайствовало передъ городскимъ управленіемъ объ отводѣ земли подъ эти сады, и городъ согласился дать для этого 12 десятинъ на берегу Кишь-озера за спортивнымъ о-вомъ „Царскій Лѣсъ“. О-во надѣется получить и правительственную субсидію, по примѣру петербургскаго зоологическаго сада.

53. Публичные туалетные кабинеты

(болѣе 40) устроены въ разныхъ частяхъ города и за счетъ города; въ огромномъ большинствѣ они бесплатны; но въ павильонахъ центральной части города (у канала на Александров., Суворов. и Николаевск. ул.) имѣются и платныя отдѣленія.

54. Канъ удобнѣе скоро осмотрѣть г. Ригу?

(Подробности о достопримѣчательностяхъ г. Риги см. въ IV отдѣлѣ этого „Путеводителя“).

Прибывъ по желѣзной дорогѣ въ г. Ригу, отправляемся, мимо часовни, сооруженной всѣми сословіями г. Риги въ память 17 октября 1888 года, (квадратъ на планѣ Риги — В5, достопримѣчательность № 18) и мимо Полицейскаго Управленія (№ 46), въ главный почтамтъ и телеграфъ (на углу Театр. б. и Суворов. ул.; см. пл. Риги В5, № 59); отсюда по Суворовской ул., мимо Александровской мужской гимназіи (№ 80), заходимъ въ Большой Верманскій паркъ (ресторанъ; пл. — В5, № 130) а затѣмъ и въ Малый; выйдя изъ парковъ чрезъ Александровскій бульваръ, мимо зданій Окружнаго Суда (№ 64) и Рижско-Вольмарскаго Съѣзда мировыхъ судей (№ 67), подойдемъ къ Марсову полю, или Эспланадѣ (пл. — В4—5), гдѣ находятся: православный кафедральный соборъ Христа Спаси-

теля, въ стилѣ византійскомъ (№ 11); городской художественный музей, въ стилѣ южно-германскаго барокко (№ 113), и роскошное зданіе, въ строго ново-готическомъ стилѣ, Коммерческаго училища Биржевого Комитета (№ 91); противъ этого училища на бульв. Тотлебена находится большое солидно и гигиенично устроенное зданіе городскихъ начальныхъ соединенныхъ училищъ (№ 84); типъ этотъ — въ большомъ ходу особенно въ Германіи и въ большихъ городахъ Швейцаріи; въ Россіи же, кромѣ Риги, училища этого типа встрѣчаются рѣдко — въ Петербургѣ, Юрьевѣ — Лифл. и въ другихъ, весьма немногихъ городахъ). — Эспланада покрыта скверами, цвѣтниками, фонтанами, аллеями; вокругъ Эспланады — красивые дома новой Риги.

Отъ Коммерческаго училища, мимо фешенебельнаго Стрѣлковаго сада (пл. — В4, № 125), по бульв. Наслѣдника мы пройдемъ къ глазной больницѣ Реймерсъ (№ 102), Городской мужской гимназіи (№ 82) и зданію Рижскаго Политехническаго Института (№ 95); отсюда — чрезъ скверъ у канала — къ памятнику Императору Петру Великому (по случаю двухсотлѣтія присоединенія г. Риги къ Россіи (№ 143); стоя у этого памятника лицомъ къ Старому Городу, будемъ имѣть по лѣвую руку — красивый, въ стилѣ Возрожденія съ античнымъ фасадомъ, Городской нѣмецкій театръ (пл. — В5, № 114), а по правую — живописную Бастионную горку (остатокъ прежнихъ крѣпостныхъ валовъ, № 128). Перейдя по мосту черезъ городской каналъ, тоже — остатокъ древнихъ укрѣпленій, входимъ въ Старый Городъ, на недлинную Известковую улицу, одну изъ наиболѣе оживленныхъ и торговыхъ улицъ г. Риги (всѣ улицы старой Риги — коротки). На этой улицѣ достойны вниманія: на правой сторонѣ — зданіе Городской Сберегательн. Кассы и Ломбарда (пл. — В5, № 42), въ стилѣ готическомъ, а на лѣвой сторонѣ — домъ б. „Улей“ (въ стилѣ Возрожденія) (№ 119). Съ угла Известковой и М. Монетной ул. (на лѣво) можно пройти къ знаменитой средневѣковой Петровской кирхѣ. Въ концѣ Известковой улицы находится Ратушная площадь (пл. — 5), со зданіемъ (въ стилѣ Возрожденія) б. Ратуши (№ 61); въ послѣднемъ находятся Городской учетный банкъ, Сиротскій Судъ и Городская (значительная) библіотека. На той же площади находится знаменитый средневѣковый домъ Черноголо-

выхъ (въ стилѣ голландскаго Ренессанса (№ 49), и статуя колодезнаго рыцаря Роланда. — Противъ зданія б. Ратуши — ресторанъ-автоматъ „Роландъ“.

Отсюда по бойкимъ торговымъ улицамъ, Купеческой и Сарайной (съ Сарайной можно по Кошной пройти къ здашямъ обѣихъ гильдій — готическаго стиля (пл. — В5, №№ 42 и 43), подходимъ къ Биржѣ (пл. Г5, № 39), предъ которой на улицахъ всегда большое скопленіе торговыхъ людей, преимущественно евреевъ, „чаюшихъ движенія воды“ въ этомъ храмѣ Меркурія . . . Противъ Биржи — фундаментальное зданіе Биржевого банка (въ стилѣ итальянскаго Возрожденія, № 40) и красивый домъ общ. „Россія“ — въ современномъ стилѣ. Далѣе по Яковлевской ул. находится величественный домъ Лифляндскаго дворянства (въ стилѣ итальянскаго Возрожденія; пл. — Г5, № 29).

Въ пятидесяти шагахъ отъ Биржи находится славная рижская реликвія среднихъ вѣковъ — лютеранскій соборъ (Dom) (пл. — Г5, № 29), построенный — въ саксонско-романскомъ стилѣ — въ XIII в., достойный самаго глубокаго вниманія и заслуживающій полнаго восхищенія. При соборѣ имѣются музей древностей и естествознанія. — Здѣсь же предъ соборомъ на Гердеровой площади — памятникъ великому ученому и философу Гердеру.

Отъ лютеранскаго собора выходимъ на набережную чудной красавицы — рѣки Двины; набережная во время навигацій весьма оживлена: на ней десятки и сотни подводъ съ товарами; рѣка же усѣяна лодками, плотами, парусными судами, буксирами, обыкновенными пароходами и океанскими гигантами; чувствуется, что здѣсь — одинъ изъ главнѣйшихъ нервовъ торговою и промышленною Риги . . . Рѣка красиво опоясана мостами. — На противоположномъ берегу — величественный „Домъ моряковъ“ (училище, пріютъ и гостиница для моряковъ) (пл. — Г5, № 94) и весьма красивая, въ московскомъ стилѣ, Троицкая православная церковь (пл. Д5, № 15), стоящая на возвышеніи Гагенсберга. Съ парохода на Старую Ригу съ ея древнимъ Замкомъ, башнями, готическими кирками — съ пѣтухами, вмѣсто крестовъ, открывается очень красивый видъ: предъ глазами наблюдателя — одинъ изъ пышныхъ и могучихъ нѣмецкихъ ганзейскихъ городовъ . . . Кресты право-



Карета скорой помощи.



славныхъ церквей въ этой картинѣ не занимаютъ доминирующаго положенія . . .

Пройдя по набережной внизъ по теченію рѣки до таможни (пл. — Г4, № 68), по Агликанской улицѣ, мимо агликанской кирхи (№ 30) и католическаго костела (№ 32), подходимъ къ Замку (пл. — Г4, № 50), гдѣ живетъ г. губернаторъ, и находятся многія правительственныя мѣста. Замокъ построенъ еще въ XIV столѣтіи, и на вѣку своемъ онъ видѣлъ много примѣчательнаго . . . На Замковой площади — побѣдная колонна въ память 1812 г. На Яковлевской площади — контора Государственнаго банка (пл. — Г4, № 55). На углу Николаевской улицы и Пушкинскаго бульвара — красивое зданіе мужской гимназіи Императора Николая I (№ 81) и не особенно красивый, и даже не оригинальный извнѣ, но удобный и красивый внутри (въ стилѣ Возрожденія) Городской русскій театръ (пл. — В4, № 115). По Пушкинскому бульвару, мимо временнаго (деревяннаго) латышскаго театра, мимо грандіозной химической лабораторіи Политехническаго института (№ 92), реальнаго училища Императора Петра Великаго, красиваго зданія просвѣтительнаго нѣмецкаго общества Jungfrauenverein (№ 90) и грандіознаго, но довольно суроваго зданія Духовной православной семинаріи (пл. — Г4, № 88), по Царскосадовой улицѣ можно попасть въ тѣнистый огромный Царскій садъ (пл. — В3—4, № 133).

Отъ Духовной же семинаріи по авеню Елизаветинской улицы и б. Тотлебену (вокругъ Стрѣлковаго сада) и по Николаевской улицѣ, мимо Газоваго завода (пл. — В4, № 41), чрезъ скверъ у канала поднимаемся на Бастіонную горку (№ 128), гдѣ весной и лѣтомъ, а часто и осенью за чашкой кофе можемъ любоваться чудной панорамой Старой Риги, начиная съ Пороховой башни, и Новой Риги съ ея древесными насажденіями, многочисленными и красивыми зданіями.

На пароконномъ извозчикѣ (по мѣстному — на „цвейшпеннерѣ“ — Zwetspanner) пріятно прокатиться на мягкихъ резиновыхъ шинахъ по красивымъ (въ европейскомъ смыслѣ (лова) улицамъ Риги (б. Наслѣдника, б. Тотлебена, Елизаветинской, Антонининской, Альбертовской, Александровской).

На трамваяхъ интересно проѣхать въ городокъ красивыхъ виллъ на берегу красиваго большого Штинтскаго озера —

Царскій лѣсъ, (лишія трамвая: „Двин. Набережная“ — „Кладбища“ — „Военный Госпиталь“ — „Царскій Лѣсъ“), или по Александровской улицѣ, мимо вагоннаго завода „Фениксъ“ въ „Гроссъ-Шмерль“, или по Маринской-Ключевой-Орлиной — къ народному парку Гризенбергъ, или чрезъ понтонный мостъ по Шлокской улицѣ до Полковаго двора.

Если же обозрѣватель захочетъ окунуться въ довольно большой русскій провинціальный городъ — грязный, съ деревянными постройками, вообще далеко неблагоустроенный, съ керосиновыми фонарями, ужасными мостовыми и обитателями въ одеждахъ какъ Козьмодемьянска такъ и западно-русскаго городка, изобилующаго евреями, — онъ можетъ доставить себѣ въ г. Ригѣ это удовольствіе довольно легко — ему стоитъ только проѣхать по Московскому предмѣстью на трамваѣ, а еще лучше — на извозчикѣ . . . На этомъ предмѣстьѣ городская культура только зарождается, хотя нельзя не отмѣтить съ отрадой, что здѣсь же (въ Казачьемъ переулкѣ) городомъ Ригой выстроено лучшее зданіе соединенныхъ училищъ (съ бесплатными душами для учащихся (пл. — Вб, № 85); тамъ же находится и созданное еврейскимъ обществомъ еврейское ремесленное училище. — Русскіе рижане, обитатели этой части г. Риги, живутъ надеждой, что чередъ европеизироваться для Московскаго предмѣстья уже наступилъ — по крайней мѣрѣ, теоретически . . .

Кто захотѣлъ бы посмотрѣть интересный рижскій портъ и выѣхать (недалеко) въ Рижскій заливъ, тому рекомендуется сдѣлать эту поѣздку на пароходахъ товарищества А. Аугсбурга (въ погожіе дни эти поѣздки — отъ Ундининской пристани — совершаются по нѣскольکو разъ въ день и требуютъ около двухъ часовъ времени).

Интересны и пріятны въ лѣтніе солнечные дни и поѣздки на пароходахъ вверхъ по Двинѣ (до стариннаго замка Даленъ), а также по озерамъ: Штинтскому, Кишъ, Серебрянному и др., и по каналу, соединяющему р. Аа — Лифляндскую съ этими озерами.

Большой интересъ, при достаточномъ времени, представляетъ и посѣщеніе живописной Ливонской Швейцаріи, съ ея красивыми и высокими холмами вдоль р. Аа — Лифляндской — и р. Амать („Мать р. Аа“) и Персе; остановки для осмотра этой — Швейцаріи слѣдуетъ дѣлать въ Зегевольдѣ, Трейденѣ, Кремонѣ, Венденѣ („Зегевольдъ“ и „Венденъ“ — станціи Риго-Псковской жел. дороги) и въ Кокенгузенѣ (по Риго-Орловской ж. д.); вездѣ здѣсь имѣются въ изобиліи недорогіе (1—2, руб. въ сутки; 40—45 р. въ мѣсяцъ) и хорошіе пансіоны, остановки въ коихъ, при регулярной и тихой обще-пансіонской жизни, приносятъ большую пользу въ смыслѣ отдыха.

Непростительно не съѣздить по Туккумской жел. дорогѣ или пароходомъ отъ Ундиинской пристани — по р. Аа Курляндской и Рижскому заливу — въ дачныя мѣста Рижскаго Взморья.



Гербы губерній :



Эстляндской.



Лифляндской.



Курляндской.

Второй отдѣлъ.

Изъ прошлаго Риги и Лифляндіи.

Нынѣшняя Лифляндская губернія представляетъ часть древней Ливоніи (другія части послѣдней — Эстляндская и Курляндская губерніи). Тысячу лѣтъ назадъ Ливонія была заселена: въ сѣверной части — эстами и ливами (финскаго племени), въ южной — летголой, земголой и латышами и составляла до XIII вѣка слѣдующія племенные области-княжества: Унганию (съ г. Юрьевомъ), Саккалу (съ г. Феллиномъ), Метсеполе, Идумею, Торейду, Антину, Трикатию и Толову (въ нынѣшн. Рижскомъ и Венденскомъ уѣздахъ); остатки пришедшихъ съ запада прибалтійскихъ славянъ — венедовъ, жившихъ на р. Виндавѣ (древн. — Wenta), позднѣе поселились въ южной части Лифл. губ. (около гор. Вендена). Мѣстные племена до XIII в. или жили вполне самостоятельно или платили дань „господину великому Новгороду“ и русскимъ полоцкимъ великимъ и удѣльнымъ князьямъ. Псковскіе и новгородскіе купцы не только торговали въ мѣстномъ краѣ, но и способствовали, уже въ XI в., распространенію здѣсь православія, на что ясно указываютъ какъ многія русскія слова церковнаго обихода, вошедшія въ языки латышскій и эстскій, такъ и свидѣтельство нашихъ лѣтописцевъ и мѣстнаго лѣтописца, достовѣрнѣйшаго и безпристрастнаго хрониста, католическаго монаха Генриха — Ла-

тыша, жившаго въ началѣ XIII в., т. е. въ самомъ началѣ утвержденія въ этомъ краѣ католичества и нѣмечества; на это же обстоятельство указываетъ и существованіе русскихъ городовъ въ краѣ: Юрьева на Амовшѣ (позднѣйшаго Дерпта на Эмбахѣ; Юрьевъ основанъ въ 1030 году новгородскимъ княземъ мудрымъ Ярославомъ-Юріемъ), Герсике и Кокейноса (оба — на Зап. Двинѣ), имѣвшихъ православныя церкви; небезынтересно въ этомъ отношеніи также и то обстоятельство, что въ Эстляндской губерніи около мѣстечка Іевве одна гора всегда называлась и до сихъ поръ называется „Богородицкой“.

Но въ первой половинѣ XIII вѣка на великомъ водномъ торговомъ пути варяговъ — З. Двинѣ столкнулись два вліянія: русское и нѣмецкое, и послѣднее побѣдило, хотя, по словамъ древней — XIII вѣка — риёмованной хроники, раньше здѣсь господствовали русскіе:

„Selhen, Lieven, Letten lant
Waren in der Rusen lant.“

(Земли земголы, ливовъ и латышей были въ рукахъ русскихъ.)

Справедливо мнѣніе, что рѣки несутъ въ волнахъ своихъ исторію и жизнь народовъ. И это особенно можно сказать о З. Двинѣ, втекающей въ море „Варяжское“. — Впервые названіе „Двина“, записано лѣтописцемъ Несторомъ; названіе это — чисто славянское (рѣка „двинулась“); норманнами и нѣмцами оно было переименовано — въ „Дина“; по-латышски „Daugawa“ („Многоводная“).

Первый періодъ мѣстной исторіи начинается со времени утвержденія на берегахъ Двины нѣмцевъ и продолжается до распаденья ордена въ 1561 году; второй — съ 1561 до 1710 года, когда мѣстныя орденскія владѣнія принадлежали Польшѣ и Швеціи и иногда — во времена войнъ — Даніи и Россіи; третій — съ 1710 г., съ момента, когда Лифляндія и Эстляндія отошли къ Россіи (Курляндія — въ 1795 г., по третьему раздѣлу Рѣчи Посполитой), — до нашихъ дней.

Такъ какъ полоцкіе князья, за внутренними раздорами въ своемъ княжествѣ, не успѣли укрѣпиться на устьѣ Двины и подчинить себѣ все Рижское побережье, то появившимся въ половинѣ XII вѣка нѣмцамъ (любчанамъ и вестфальцамъ) не составило большого труда завязать съ мѣстнымъ населеніемъ торговыя сношенія. Первые нѣмецкіе торговцы прибывали изъ

г. Висби на островѣ Готландѣ, гдѣ у нихъ были склады товаровъ для всей восточной части Балтійскаго моря; затѣмъ, съ характерною для нихъ предприимчивостью, двинулись въ Балтійскій край по проторенному пути и нѣмцы континента. Уже въ концѣ того же вѣка (1184 г.), по указанію папы и съ разрѣшенія безхарактерныхъ полоцкихъ князей, начинается здѣсь и миссіонерская дѣятельность перваго епископа Ливоніи (по буллѣ папы Климента III, данной въ 1188 году, — епископа „in Ruthenia“, т. е. въ Русской землѣ) голиштинца Мейнгарда, построившаго, руками ливовъ, первую католическую церковь (деревянную) въ Икскульѣ (верстахъ въ 20 отъ г. Риги вверхъ по Двинѣ) и имѣвшаго тамъ свою резиденцію; послѣдующіе епископы жили въ Ригѣ, основанной въ 1201 году (на мѣстѣ убіенія въ 1198 г. въ битвѣ съ латышами втораго католическаго миссіонера Бертольда) епископомъ Альбертомъ фонъ-Аппельдерномъ Буксгевденомъ, мужественнымъ и разумнымъ предводителемъ большого крестоноснаго ополченія и человѣкомъ большихъ государственныхъ способностей. Являясь сыномъ бодрого вѣка — вѣка Крестовыхъ походовъ, онъ неустанно и съ честью служилъ какъ современной ему передовой культурѣ, такъ и католичеству и всему нѣмецкому. Благодарное ему потомство утвердившихся здѣсь нѣмцевъ въ 1901 г. назвало одну изъ улицъ г. Риги Альбертовской; тѣмъ же именемъ названа въ 1906 году и рижская мужская гимназія Нѣмецкаго общества; во дворѣ лютеранскаго собора недавно поставлена и статуя, изображающая еп. Альберта.

Свое названіе городъ Рига получилъ отъ ручейка Риге — „Rising“ (до сихъ поръ въ Ригѣ между Театральной и Карловской улицами есть „Ризингова“ улица), который, протекая по нынѣшней Кузнечной и вдоль нынѣшней Карловской улицъ, омывалъ полуостровъ при Двинѣ (съ 1862 г. этотъ ручеекъ течетъ подъ землей въ каменномъ футлярѣ); древнѣйшая часть города (крѣпость) со стѣнами и первой церковью (деревян.) во имя ап. Петра былъ расположенъ на участкѣ земли отъ Западной Двины по Мелочной (Kramer), Конной и Кузнечной улицамъ до ручья Риге и вдоль этого ручья (по нынѣшней Карловской ул.) до Двины; расширялся онъ постепенно съ 1215 года до середины XVI вѣка; въ 1211 г. къ новому городу было присоединено мѣсто, гдѣ нынѣ находится величественный лютеранскій соборъ

бывшій до середины XVI в. католической церковью Пресвятой Дѣвы Маріи. Первый же орденско-рыцарскій замокъ въ гор. Ригѣ былъ на Б. Кузнечной ул., въ томъ мѣстѣ, которое и нынѣ называется Конвентомъ Св. Духа.

Первые нѣмецкіе обитатели города Риги были вестфальско-саксонскаго происхожденія, преимущественно купцы и ремесленники изъ г. Любека.

Въ 1202 году, съ благословенія знаменитаго и могущественнѣйшаго папы Иннокентія III, былъ основанъ, съ цѣлью распространенія христіанства по всему Балтійскому краю, ставшему папской областью — „землей Божьей Матери“, какъ Палестина была землей Ея Сына, и для защиты далекой восточной нѣмецкой колоніи, нѣмецкій духовно-рыцарскій орденъ Меченосцевъ (*Societas gladiferorum*). Рыцари-меченосцы давали клятву безбрачія, послушанія папѣ и рижскому епископу и постоянной борьбы съ язычниками. Во главѣ ордена стоялъ магистръ; за магистромъ слѣдовали комтуры, (командоры), вѣдавшіе всѣ отрасли правленія (судъ, финансы, войско и т. п.); магистра избиралъ конвентъ, составлявшійся изъ комтуровъ. Со времени соединенія ордена меченосцевъ съ Тевтонскимъ (съ 1237 г.) конвентъ комтуровъ предлагалъ гохмейстеру Тевтонскаго ордена (Прусской провинціи) двухъ кандидатовъ для утвержденія одного изъ нихъ въ званіи магистра этого новаго — „Ливонскаго“ — ордена. Войскомъ ордена командовалъ маршалъ, жившій въ замкѣ Венденѣ или Зегевольдѣ. Отличительной одеждой рыцарей (по буллѣ Иннокентія III, — „*fratres Christi militiae*“ — „братья Христова воинства“) былъ бѣлый плащъ съ краснымъ крестомъ и мечемъ; члены ордена дѣлились на братьевъ-рыцарей, братьевъ-священно-служителей и братьевъ-оруженосцевъ и внѣшнимъ образомъ различались по цвѣту одежды.

Такимъ образомъ нѣмецкіе купцы, рыцари и миссіонеры съ поразительной настойчивостью, а сначала и съ единодушіемъ пріобрѣтали для нѣмечества этотъ край — такъ сказать, заканчивали нѣмецкій средневѣковый „*Drang nach Osten*“.

Закованные въ желѣзо нѣмецкіе рыцари быстро покорили мѣстныхъ полудикихъ обитателей, ставшихъ безправными и безземельными крѣпостными побѣдителей. Въ 1231 году рыцари, руководимые епископами, которые также были исполнены великой энергіи, завоевали уже весь Балтійскій

край (острова Руно и Даго были колонизованы шведами, а Эстонией — Ревелемъ и Гарриеномъ — въ теченіе XIV вѣка владѣли грозные тогда датчане). Однако попытки рыцарей овладѣть сосѣдними русскими землями не увѣнчивались успѣхомъ: „мечъ князя Довмонта Псковскаго и Александра Невскаго“ остановилъ могучихъ рыцарей; особенно чувствительное пораженіе орденъ потерпѣлъ на льду Чудского озера отъ Александра Невскаго въ 1242 году.

Основатель ордена меченосцевъ, епископъ Альбертъ, поставилъ мѣстный край также и въ зависимость отъ германскаго императора (1207 г.), а рыцарямъ уступилъ уже треть завоеванныхъ земель; такимъ образомъ епископъ рижскій сталъ ленникомъ императора, на правѣ имперскаго князя, и самъ также имѣлъ ленниковъ; въ такое же отношеніе къ Германской имперіи поставили себя, позднѣе, и епископы дерптскій, эзельскій и курляндскій.

Позднѣе епископамъ волей-неволей пришлось уступить усилившемуся ордену гораздо болѣе трети своихъ владѣній. Всѣ орденскія владѣнія распались на нѣсколько областей; среди каждой области возвышался бургъ (укрѣпленный замокъ) — и даже нѣсколько; въ каждомъ бургѣ засѣдалъ конвентъ изъ 12—20 рыцарей. Замоковъ въ краѣ было много, особенно на возвышенностяхъ и по берегамъ рѣкъ; магистръ ордена владѣлъ 14 замками, маршалъ—8. Рижскіе епископы (съ 1246 г.— архіепископы) съ неудовольствіемъ смотрѣли на территориальное усиленіе ордена; распри между ними и рыцарями особенно усиливаются со времени соединенія ордена Меченосцевъ и Тевтонскаго (1237 г.). Это соединеніе было вызвано тѣмъ, что уже на первыхъ же порахъ существованія мѣстной нѣмецкой колоніи ей пришлось ознакомиться съ грозными превратностями судьбы: въ 1209 и 1214 годахъ Рига выдержала осады враждебныхъ ливовъ и куровъ, а въ 1215 году она была истреблена пожаромъ; вскорѣ почти всѣ орденцы были перебиты, и папѣ съ трудомъ (т. к. магистръ Тевтонскаго ордена Германъ Зальца, имѣвшій тогда мѣстопробываніе въ Венеціи, съ братіею весьма неодобрительно относились къ братьямъ-меченосцамъ за далеко не нравственное поведеніе послѣднихъ) удалось сдѣлать Ливонію четвертой провинціей Тевтонскаго ордена (первыя три: Германія, Пруссія и Сицилія). Братья-войны Тевтонскаго

(нѣмецкаго) ордена (только дворян. происхожденія) носили черный камзолъ и бѣлую мантию съ чернымъ крестомъ на груди. Съ этого времени Ливонскій орденъ подчинялся прусскому гофмейстеру (начальнику ордена), жившему въ Мариенбургѣ, находящемуся въ Пруссіи у начала нижняго теченія Вислы.

Въ исходѣ XIII вѣка въ Ливоніи явилась новая сила, потребовавшая себѣ правъ и льготъ и изъ-за нихъ вступившая въ борьбу какъ съ орденомъ, такъ и съ архіепископомъ; эта новая сила были города Рига, Ревель, Дерптъ, вступившіе въ члены Ганзы (Рига—членъ Ганзы съ 1284 г., Ревель—съ 1280 г.); изъ нихъ Рига ведетъ неустанную борьбу съ орденомъ до конца его существованія. Рижане поддерживали архіепископа въ его борьбѣ съ орденомъ и въ 1297 году разрушили рижскій орденскій замокъ.

Для характеристики этой борьбы имѣется много матеріаловъ; между прочимъ, одинъ изъ процессовъ ордена съ архіепископомъ, разбиравшійся въ Римѣ, хранится въ архивѣ Кенигсберга и имѣетъ пятьдесятъ одну рижскую эллу, т. е. около тридцати четырехъ аршинъ, въ длину и 1½ элли въ ширину, и это — несмотря на то, что начало и конецъ документа объѣдены крысами! — Когда въ одно изъ возстаній города противъ ордена, въ 1319 году, послѣдній осилилъ, то, помимо болѣе непосредственной расправы, городъ былъ вынужденъ за убійство восемнадцати рыцарей отслужить во всѣхъ монастыряхъ между рѣками Двиной и Наровой и въ девяти ганзейскихъ городахъ 1000 литургій и 1000 панихидъ, основать въ трехъ церквахъ по три алтаря съ ежедневною при нихъ службой, а въ Ивановъ день во всѣхъ церквахъ Риги ставить по восемнадцати гробовъ, со всѣми принадлежностями, какъ бы въ нихъ дѣйствительно лежали покойники, и служить надъ ними панихиды съ молитвословіемъ и звономъ колокольнымъ! — Прибывшій изъ Рима папскій легатъ разбиралъ жалобу рижанъ на орденъ по 230 пунктамъ обвиненій; но орденъ купилъ выгодное ему рѣшеніе папы, и всѣ грубыя нарушенія рыцарями права и правды признаются легатомъ не чѣмъ инымъ, какъ христіанскими подвигами! Это — въ 1312 и 1319 годахъ. — Проходитъ пять лѣтъ, и въ той же Ригѣ другой папскій легатъ, при погашенныхъ свѣчахъ и глухомъ колокольномъ звонѣ всѣхъ церквей, проклинаетъ орденъ и отлучаетъ его отъ церкви; ор-

день, владѣющій огромными богатствами и вооруженный до зубовъ, въ отвѣтъ на это смѣется!..

Борьба эта, въ которой Рига защищала свою независимость отъ посягательствъ ордена, въ 1330 г., послѣ 13 мѣсячной осады, окончилась сдачею города магистру ордена Эбергарду ф.-Монгейму и подчиненіемъ ему на довольно тяжелыхъ условіяхъ: была разрушена часть городской стѣны, вмѣсто разрушеннаго гражданами орденскаго замка долженъ былъ быть выстроенъ на берегу Двины новый. Заключение на такихъ условіяхъ перемиріе не могло быть особенно прочнымъ, тѣмъ болѣе, что борьба между орденомъ и епископомъ также продолжалась, и городъ втягивался въ пререканія. Одно время архіепископу удалось возвратить себѣ исключительное господство надъ городомъ, которое и продолжалось до 1452 года.

Изъ рижскихъ архіепископовъ этого времени особенно извѣстенъ своей борьбой съ орденомъ Іоаннъ ф.-Валленродъ, ранѣе бывший — братомъ-рыцаремъ Ливонскаго ордена! Это — тотъ самый архіепископъ І. ф.-Валленродъ, который на Констанцскомъ соборѣ (1414—1418 гг.) принималъ весьма дѣятельное участіе въ сверженіи недостойнаго папы Іоанна XIII; подъ наблюденіемъ этого же архіепископа находились и арестованные тогда же многострадальные „еретики“ — славяне: ученый профессоръ и челоувѣкъ примѣрной жизни Іоаннъ Гусъ и доблестный рыцарь Іеронимъ Пражскій, вскорѣ осужденные папскимъ соборомъ и поплатившіеся за свои убѣжденія жизнью на кострѣ; къ І. ф.-Валленроду обратился съ письмомъ І. Гусъ, и, излагая свое вѣроученіе, заявлялъ готовность отказаться отъ послѣдняго, если ложность его будетъ доказана Свящ. Писаніемъ! — На Констанцскомъ соборѣ І. ф.-Валленродъ, вызывая всеобщее соболѣзнованіе, ждался на то, что Ливонскій орденъ низвелъ рижское архіепископство, „бывшее госпожей въ домѣ, до роли служанки“... Слѣдуетъ однако отмѣтить, что І. ф.-Валленродъ, являясь на этомъ соборѣ представителемъ нѣмецкой націи, энергично, хотя и тщетно ратовалъ за реформу церкви, „въ главѣ и членахъ“. — По полученіи архіепископства въ Люттихѣ онъ недолго архіепископствовалъ и умеръ въ 1419 году внезапно; думаютъ, что съ нимъ ядомъ раздѣлался его политическіе враги.

Въ 1452 году рижскій архіепископъ Сильвестръ Стоде-

вешерь заключилъ въ Кирхгольмѣ съ магистромъ ордена Іоанномъ фонъ-Менгденомъ договоръ, по которому они согласились сообщать господствовать въ Ригѣ. Несмотря на это, архіепископъ продолжалъ тайно подстрекать городъ къ борьбѣ съ орденомъ, которая и возгорѣлась съ новою силою въ 1481 году, уже послѣ смерти архіепископа. Въ 1484 году былъ разрушенъ горожанами и новый рижскій орденскій замокъ, при чемъ была оставлена только одна башня — какъ знакъ для мореходовъ (замокъ этотъ былъ возстановленъ магистромъ Вольт. ф.-Плеттенбергомъ). — Тогда-то орденъ рѣшилъ уничтожить главный источникъ силы рижанъ — торговлю ихъ заморскую и принялъ мѣры къ тому, чтобы завалить устье Двины огромными камнями, сложенными въ особые ящики. И прежде были подобныя ужасныя, чисто варварскія попытки, но никогда — въ такомъ размѣрѣ, какъ на этотъ разъ! — Однако рижане одержали надъ орденцами рѣшительную побѣду и тѣмъ спаслись отъ неминуемой бѣды. Но въ 1494 году возродитель ордена, знаменитый магистръ его, саксонецъ Вольтеръ фонъ-Плеттенбергъ нанесъ городу рѣшительное поражение и принудилъ его сдаться безусловно на милость побѣдителя, давъ однако затѣмъ миръ всей странѣ.

Несмотря на постоянныя войны, городъ однако продолжалъ развиваться благодаря торговлѣ. вмѣстѣ съ тѣмъ развивалось и управленіе его; исключительное господство магистрата (городского совѣта, во главѣ, коего стоялъ назначенный епископомъ фогтъ), возникшаго въ 1226—1231 году и состоявшаго изъ юристовъ и купцовъ, уступало постепенно мѣсто участію въ городскомъ управленіи и бюргерству. Заключенное въ началѣ XVI столѣтія, послѣ побѣдъ Вольтера фонъ-Плеттенберга надъ русскими, 50-лѣтнее перемиріе съ Москвою также способствовало развитію города въ торговомъ отношеніи.

Уже въ первой половинѣ XIV вѣка народилась въ Прибалтикѣ и четвертая мѣстная сила — дворянство, (нынѣ называемое „рыцарствомъ“ — *Ritterschaft*), образовавшееся изъ вассаловъ ордена и составившее цѣльный и самостоятельный классъ; оно заботилось только о сохраненіи своихъ привилегій; интересы же ордена были ему чужды, хотя оно и несло на пользу ордена военную повинность — службу на конѣ (*Ritter* — рыцарь — всадникъ) съ опредѣленнымъ числомъ людей. Дво-

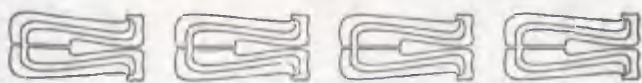

Замокъ.



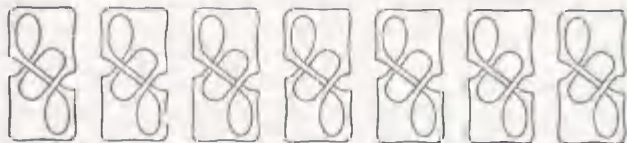

Покровительница Ливонскаго ордена Дѣва Марія.

В. ф.-Плеттенбергъ.

(Рельефъ надъ воротами Замка.)



рянство это жило въ своихъ помѣстьяхъ и брало со страны все, что можно. Въ XVI вѣкѣ это сословіе уже имѣло опредѣленную организацію съ своими выборными представителями, кассу, съѣзды (ландтаги).

Столкновеніе всѣхъ этихъ элементовъ было причиной безпрерывныхъ смуть, подрывавшихъ силы пришельцевъ и въ частности приведшихъ орденъ къ упадку.

Только при магистрѣ Ва(о)льтерѣ фонъ-Плеттенбергѣ (1494—1535 гг.), доходившемъ со своими рыцарями до Пскова, во дворился въ странѣ временно миръ; орденъ получилъ тогда даже внѣшній блескъ; но, въ сущности, это была послѣдняя вспышка духа жизни передъ смертью . . . ибо къ концу XV вѣка Ливонскій орденъ былъ уже изолированъ.

Къ тому же, съ начала XVI вѣка (1522 г.) смуты здѣсь усиливаются вслѣдствіе религіознаго движенія: тогда появилось здѣсь лютеранство, коему покровительствовалъ и магистръ В. ф.-Плеттенбергъ, съ 1513 г. ставшій независимымъ отъ великаго прусскаго магистра распорядителемъ судебъ Ливоніи и вскорѣ возведенный императоромъ Карломъ V въ князя Священ. Римской имперіи. Первое письмо Мартина Лютера къ городамъ Ригѣ, Ревелю и Дерпту было написано въ 1522 году 15 августа, и уже въ томъ же году, въ октябрѣ, въ Ригѣ явились (изъ сѣверной Германіи) первые лютеранскіе пасторы-проповѣдники Андрей Кнэпкенъ и Сильвестръ Тегетмейеръ. Въ 1523 году, на Страстной недѣлѣ, Рига была свидѣтельница неистовствъ иконоборцевъ въ мѣстныхъ католическихъ церквахъ; опасность для католиковъ была столь велика, что въ Страстную пятницу послѣдніе торжественной процессіей вышли изъ Риги въ Икскуль, хотя уже ночью многіе возвратились обратно . . . Вскорѣ архіепископъ удалился въ свой замокъ Кокенгузенъ, а въ 1542 году Рига получила свободу вѣроисповѣданія. Среди горожанъ края и въ особенности Риги, посылавшей своихъ сыновей учиться въ сѣверную Германію, реформація была принята горячо; въ рижской книгѣ псалмовъ впервые была напечатана полная религіознаго энтузіазма Лютерова героическая побѣдная пѣснь „Eine feste Burg ist unser Gott“ („Защита и прибѣжище намъ — Богъ нашъ“). — Такимъ образомъ Рига принадлежитъ къ первымъ городамъ, принявшимъ лютеранство; поэтому и на памятникѣ Лютеру въ Вормсѣ имѣется также и рижскій гербъ. — По сло-



Plan of 1400 copy.



вамъ современниковъ, крестьянство отнеслось къ переменѣмъ вѣры какъ-то безразлично, что, м. б., объясняется тѣмъ обстоятельствомъ, что и новая вѣра была изъ-за языка (нѣмецкаго) также мало понятна, какъ и прежняя (изъ-за латинскаго). — Въ 1563 году умеръ послѣдній рижскій католическій архіепископъ Вильгельмъ фонъ-Бранденбургъ, а въ 1565 году рижскій католическій кафедральный соборъ былъ купленъ лютеранами за 18,000 талеровъ!

Ко всѣмъ этимъ внутреннимъ неустройствамъ прибавляется слѣдующее важное внѣшнее обстоятельство. Съ XV вѣка на границахъ ордена вырастаютъ новыя и укрѣпляются старыя государства: Польша, Литва, Москва; грозятъ ордену Данія и Швеція. Первый ударъ всему Нѣмецкому (Тевтонскому) ордену былъ нанесенъ въ 1410 году въ битвѣ при Танненбергѣ, гдѣ поляки, русскіе (смольняне) и литовцы, подъ начальствомъ Ягайлы и Витовта, уничтожили цвѣтъ и силу тевтонскаго рыцарства, вслѣдствіе чего къ Польшѣ по Торнскому договору отошла вся западная Пруссія съ столицей Тевтонскаго ордена гор. Марленбургомъ.

Іоаннъ Грозный сокрушилъ орденъ въ такъ называемой Ливонской войнѣ (1558—1583 гг.); къ этому именно времени порча нравовъ среди орденскихъ рыцарей и столкновѣнія ихъ съ дворянствомъ и городами достигаютъ апогея и вызываютъ сильнѣйшее озлобленіе. Впрочемъ, порча нравовъ была всеобщая. По словамъ внимательнаго наблюдателя мѣстной жизни (1558 г.) кн. А. Курбскаго, „земля здѣсь была богатая, а жители въ ней гордые: отступили они отъ вѣры христіанской, отъ обычаевъ и дѣлъ добрыхъ и праотеческихъ, ринулись все на широкій и пространный путь: на пьянство, невоздержаніе, на долгое спанье, лѣнь, на неправды и кровопролитіе междоусобное“. Разврата не стыдились, но имъ гордились. Таковы-же отзывы и мѣстныхъ писателей (ревельскаго пастора Бальтазара Рюссова, рижскаго бургомистра Фр. Ніенштедта и др.). — Нѣкоторые дворяне, по словамъ Б. Рюссова, посылали своихъ дѣтей въ высшія школы и княжескіе дворы Германіи и открыто говорили, что никому не совѣтуютъ держать своихъ сыновей въ Ливоніи, гдѣ пьянство, безстыдный развратъ, попраніе личности и буйство — обычныя явленія, такъ какъ дома дѣти ничему не научатся, и, если бы даже и выучились, то „дита, воспитанное дома, похоже на быка и неопытно“, хотя бы и было очень спо-

собно. — Время войны сопровождалось страшными возстаіями порабощенныхъ, но въ нуждѣ не защищенныхъ крестьянъ южной Лифляндіи; возстанія эти, правда, вскорѣ жестокими мѣрами были подавлены, но положеніе крестьянъ, у коихъ и баринъ и священникъ были иной національности, не улучшилось.

Орденскому государству въ Ливоніи недоставало самаго необходимаго основанія, на которомъ зиждется нормальный государственный строй, а именно — нравственной связи между правящими классами и покоренными туземцами, отсутствіе которой дѣлало нѣмецкое господство здѣсь беспочвеннымъ. И будь Ливонія предоставлена съ конца XVI в. самой себѣ, въ ней не замедлила бы разыгратъся самая ужасная социальная революція, которая осложнилась бы національными мотивами. По заключенію позднѣйшихъ ученыхъ и по наблюденіямъ современниковъ паденія ордена, нѣмецкіе руководящіе классы не сознавали этой истинной причины всѣхъ золъ своихъ: когда король Стефанъ Баторій, въ концѣ XVI вѣка, задумалъ облегчить положеніе крестьянъ, то встрѣтилъ такой отпоръ со стороны дворянства, что долженъ былъ воздержаться отъ задуманныхъ мѣропріятій, чему немало радовались привилегированные классы, однако, неосновательно. — Такимъ образомъ, паденіе ордена было неизбежно и неотвратимо — прежде всего, по внутреннимъ причинамъ.

Ливонская война была для Москвы сначала очень удачна. Уже въ 1559 году русскими были осаждена Рига. Въ слѣдующемъ году Рига, пользуясь общими смутами, а также слабостью своихъ враговъ, свергла власть архіепископа и магистра. Быстрыя и успѣшныя дѣйствія московскихъ войскъ поставили орденъ въ безвыходное положеніе: въ теченіе двухъ лѣтъ онъ потерялъ Дерптъ, Нарву, Феллинъ, Везенбергъ и др. города. Помощи не было ни откуда. Пользуясь этимъ, Швеція взяла въ 1561 году Ревель и утвердилась въ Эстляндіи, а Данія (зять Іоанна Грознаго, датскій принцъ Магнусъ, единственный „король“ лифляндскій) утвердилась на островѣ Эзелѣ. Видя это, гохмейстеръ ордена Готгардтъ Кеттелеръ (Кетлеръ), по договору въ Вильнѣ, 25 октября 1561 года уступилъ Лифляндію Польской коронѣ, а самъ получилъ Курляндію и Семигалию отъ польскаго короля въ качествѣ наслѣдственнаго герцогства и польскаго лена (позднѣе герцогство Курляндское носило характеръ аристократической республики). Такимъ образомъ произошла полная се-



Пурa въ 1650 году.

куляризація мѣстныхъ орденскихъ земель, которую охотно приняли рыцари въ Пруссіи и Балтійскомъ краѣ (лютеране), и противъ которой, какъ противъ ограбленія католической церкви, сильно возставали католики: тевтонскіе рыцари въ западной Германіи, императоръ Фердинандъ I и папа. — Послѣ 1561 г. Ливонская война осложнилась борьбой 4-хъ государствъ: Польни, Швеціи, Даніи и Москвы. Тогда Москва потеряла все завоеванное и отдала пріобрѣтенія въ Ливоніи и Литвѣ, по Ямъ-Запольскому миру 1582 г., Рѣчи Посполитой, а Нарву и свои земли у Финскаго залива между рѣками Наровой и Невой и у Ладожскаго озера — Швеціи (1583 г.). — Такимъ образомъ Москвѣ Іоанна Грознаго не удалось добиться береговъ Балтійскаго моря. И хотя вскорѣ (при царѣ Ѳеодорѣ Іоанновичѣ) были возвращены чисто русскія земли, лежавшія у береговъ Балтійскаго моря, но сношенія съ Западной Европой до эпохи Петра Великаго ведутся Москвой почти исключительно чрезъ Бѣлое море. — Попытка „тишайшаго“ царя Алексѣя Михайловича овладѣть Ригой (1656 годъ) также не удалась.

Послѣ распадѣнія ордена около 20 лѣтъ Рига просуществовала самостоятельно, а затѣмъ, въ 1582 г., вынуждена была подчиниться польскому королю Стефану Баторію, который пытался обратить городское населеніе Риги снова въ католичество, вслѣдствіе чего, а также по причинѣ несогласій между городскимъ магистратомъ, притѣснявшимъ горожанъ, и бюргерами возникли междоусобицы, извѣстныя подъ именемъ „календарныхъ волненій“; магистратъ былъ за подчиненіе Рѣчи Посполитой, а бюргерство стояло за поддержаніе связи съ Германскою имперіей; магистратъ готовъ былъ исполнить повелѣніе Стефана Баторія о передачѣ Яковлевской и Магдалиненской церковей іезуитамъ и о введеніи новаго грегорианскаго календаря, бюргеры же противились этому. Бюргеры напали на магистратъ и принудили его отказаться отъ нововведеній, причѣмъ было казнено нѣсколько членовъ магистрата (Rat) — ратсгеровъ. — Вскорѣ польскія войска возстановили спокойствіе, и предводитель бюргеровъ адвокат Гизе былъ казнень. Бюргеры лишились въ значительной степени вліянія на городскія дѣла, значеніе же магистрата усилилось; церковь Іакова была передана іезуитамъ, и предписано было ввести новый календарь; но предписаніе это осталось безъ исполненія. Смуты эти привели къ

тому, что въ 1585—1589 годахъ старый гражданскій строй былъ измѣненъ, и по новому закону въ 1604 году сословія (обѣ гильдіи — купцовъ и ремесленниковъ), т. е. бюргерство, снова получаютъ право участія въ управленіи финансами и нѣкоторыми городскими учрежденіями.

Здѣсь своевременно отмѣтить, что благодаря лютеранству просвѣщеніе городского люда сдѣлало здѣсь тогда уже замѣтные шаги; впрочемъ, въ Ригѣ и ранѣе и позднѣе просвѣщеніе всегда пользовалось любовью гражданъ, и для него ими было сдѣлано и дѣлается многое. Уже въ 1226 г., по рѣшенію папскаго легата Вильг. ф.-Модены, разрѣшены были школы при Георгіевской церкви и въ домахъ (помимо уже существовавшей при Домской церкви высшей латинской школы); старѣйшая нѣмецкая (лютеранская) школа была при Петровской кирхѣ (съ первой половины XVI в.). Слѣдуетъ указать для показанія давнишней культурности нашего города также и на то, что первая типографія въ г. Ригѣ основана (Ник. Моллиномъ) въ 1588 г., а въ 1681 г. вышла первая газета „Rigische Novellen“ (выходила до 1710 г.).

Впрочемъ суевѣріе и грубость нравовъ были все еще велики: послѣдній процессъ вѣдьмъ происходилъ въ Ригѣ въ 1576 году; какъ поступали съ поджигателями еще въ 1677 году, видно изъ надписи (на нѣм. яз.), высѣченной на камнѣ, найденномъ въ г. Ригѣ въ 1909 г. при рытьѣ фундамента на Николаевской ул. № 20: „Поджигатель Габріэль Франкъ 1677 года, 14 іюля. Онъ превратилъ въ пепелъ полъ-города съ двумя церквями и училищами и былъ разорванъ на куски горячими щипцами въ наказаніе за совершенное преступленіе“.

Въ теченіе всего XVII в. Лифляндія была ареной борьбы между Рѣчью Посполитой и Швеціей; послѣдняя все болѣе и болѣе овладѣваетъ землями первой — на пользу низшихъ классовъ мѣстнаго населенія. Война, вскорѣ возникшая изъ-за шведскаго престола между Сигизмундомъ III польскимъ и дядей его Карломъ IX шведскимъ, неоднократно подвергала Ригу бѣдствіямъ. Въ 1621 году, когда подъ Ригой снова появились шведы, граждане сожгли предмѣстья и стали отважно защищать свой родной городъ, причемъ огонь осажденныхъ былъ такъ силенъ, что нѣсколько окружавшихъ знаменитаго шведскаго короля Густава Адольфа солдатъ были убиты, и самъ онъ во время

работъ въ траншеяхъ не разъ подвергался серьезной опасности. 17 сентября 1621 года рижане сдались, и Густавъ Адольфъ черезъ Вѣсовыя ворота (у берега Двины) въѣхалъ въ Ригу; здѣсь его встрѣтили члены городского совѣта (магистрата), и онъ удостоилъ ихъ лестной похвалы, объявивъ, что потребуеъ отъ рижанъ лишь такой же вѣрности и мужества, какія оказали они въ борьбѣ съ нимъ, будучи подданными короля польскаго. Такимъ образомъ Густавомъ Адольфомъ Рига была отнята у Польши и присоединена (по договору 1629 г.) къ Швеции, подъ властью которой она оставалась около 80 лѣтъ; Ливонія тогда была для Швеции „житницей“. — За это время она много претерпѣла отъ непріятельскихъ нашествій. Такъ въ возникшей въ 1655 году между Швеціей и Россіей войнѣ, которою, помимо главнокомандующаго кн. Трубецкого, руководилъ самъ царь Алексѣй Михайловичъ, Рига подверглась въ 1656 г. шестипедѣльной осадѣ и сильной бомбардировкѣ. Оба послѣдующіе года Ригѣ угрожалъ литовскій полководецъ Гонсѣвскій, но былъ дважды разбитъ на Коберншанцѣ. Послѣ мира, заключеннаго съ Россіей въ 1660 году, король Швеции Карлъ XI наградилъ вѣрный ему городъ тѣмъ, что возвелъ всѣхъ настоящихъ и будущихъ членовъ его магистрата въ дворянское достоинство, включилъ въ городской гербъ короны надъ крестомъ и львиной головой и далъ городу титулъ „второго (послѣ Стокгольма) города въ государствѣ“. — Отношенія между лифляндскимъ дворянствомъ и рижанами въ XVII в. также были не изъ отраднѣхъ. Въ шведскія времена городъ Рига обогатился многими имѣніями на далекое пространство: какъ около Риги, вверхъ по Двинѣ, такъ и около Лемзая и внизъ по Двинѣ.

Къ началу XVIII вѣка Россія закончила свое вѣковое движеніе на Востокъ и рѣшительно повернула на Западъ. Выразителемъ этого историческаго движенія, начало котораго слѣдуетъ отнести ко временамъ Іоанна Грознаго, былъ московскій царь Петръ Великій. Онъ поставилъ себѣ цѣлью возвращеніе „дѣдовскаго наслѣдства“ — старыхъ русскихъ земель, которыя „генераль Делагардій, вшедъ дружески, въ три года (въ Смутное время) войною отобралъ“; главнѣйшей же цѣлью этихъ дѣяній Петра В. слѣдуетъ считать обезпеченіе торговли и пристаней на западномъ русскомъ морѣ, „ибо чрезъ сихъ артеріи можетъ здравѣе и прибыльнѣе сердце государственное быть“.

Но не будучи въ состояніи одиноко бороться съ могущественной тогда Швеціей, Петръ В. примкнулъ къ союзу державъ, наиболѣе обобранныхъ Швеціей. Ближайшимъ поводомъ войны царь выставилъ многія неправды шведскаго короля: „война произошла отъ озлобленія, нанесеннаго не только посламя, но и самой царской особѣ“.

Такимъ образомъ въ кровопролитной Сѣверной войнѣ краю и Ригѣ опять пришлось немало пострадать. Въ возникновеніи этой войны немаловажную роль сыгралъ вопросъ объ отобраніи у лифляндскихъ дворянъ шведскимъ правительствомъ имѣній ($\frac{5}{6}$ дворянскихъ земель!), на право владѣнія которыми дворяне не могли представить надлежащихъ документовъ (знаменитая „редукція“); на защиту интересовъ мѣстныхъ дворянъ выступилъ лифляндскій дворянинъ извѣстный Іоганнъ Генрихъ Рейнгольдъ Паткуль, за смѣлыя рѣчи преданный на Ратушной площади въ г. Ригѣ гражданской смерти еще въ 1695 году. — Уже со второй половины XVII вѣка произошла очень быстрая и полная перемѣна въ отношеніяхъ шведскаго правительства и мѣстнаго дворянства: отъ дворянства отнимается всякое право вмѣшательства въ дѣла правительства; ландратская коллегія, учрежденная въ началѣ шведскаго владычества, уничтожается за злоупотребленія ландратовъ своей властью, и вводится правительственный контроль за ландтагами и т. п.

Въ 1700 году городъ Ригу тщетно осаждали саксонскія войска, разбитыя 9 іюля 1701 г. Карломъ XII. Тогда же четверта русскихъ воиновъ съ храбростью лвиной бились со шведами около Риги на островѣ Люцаусгольмѣ и всѣ пали здѣсь геройской смертью; памяти ихъ посвященъ памятникъ изъ гранита, находящійся на этомъ островѣ (пл. — Г. 6, № 145). Петръ В. „Богомъ дарованнаго времени“ даромъ не терялъ: въ ноябрѣ 1700 г. разбитый на-голову подъ Нарвой онъ, уже 16 мая 1703 г., „ронилъ громадныя деревья, рубилъ городъ Петербургъ“, 13 іюля 1704 г. Дерптъ, „сей отечественный градъ, паки получилъ“, а 9 августа того же 1704 г. при Нарвѣ, „гдѣ Господь предъ четырьмя лѣты оскорбилъ, нынѣ веселыми побѣдителями учинилъ“. Въ 1709 году появился подъ Ригой фельдмаршалъ Шереметевъ, такъ и славно и жестоко уже много лѣтъ „гостившій“ въ Лифляндіи. Осенью того же года послѣ Полтавы пріѣзжалъ къ войскамъ Петръ и 14 ноября самъ бомбардировалъ (триема бом-

бами) Ригу, прозванную имъ еще во время пребыванія здѣсь по дорогѣ за границу, въ 1697 году, въ пылу гнѣва на шведовъ, „чертовымъ гнѣздомъ“. Но осада осенью 1709 года была неудачна; это объясняется и тѣмъ что въ лагерь русскихъ появились эпидемическія болѣзни. Лѣтомъ 1710 года осада города возобновилась. Въ Ригѣ появилась чума, унесшая около 29,000 жителей. Швеція никакой помощи не оказывала, и 4 (15) іюля Рига, эта „неприступная невѣста“, какъ, по словамъ Шереметева, называли тогда Ригу въ Европѣ, была взята русскими войсками, а шведскій гарнизонъ, сдавъ крѣпость, ушелъ въ Ревель. 12 іюля знаменитый „птенецъ гнѣзда Петрова“ графъ Бор. Петр. Шереметевъ торжественно въѣхалъ въ городъ, и на Ратушной площади были подписаны условія сдачи, при чемъ больше всего выиграли мѣстные дворяне: дѣйствію „редукці“, благодаря царской милости — и исключительно благодаря только ей, — былъ данъ обратный ходъ, и дворянство опять начинаетъ богатѣть. По Ништадскому миру 1721 года Рига вмѣстѣ со всею Лифляндіею и Эстляндіею была присоединена къ Россійской имперіи. Бывшія орденскія и епископскія земли, значительно, впрочемъ, дворянствомъ сокращенныя, отошли въ казну и состоятъ теперь въ вѣдѣніи Главнаго Управленія землеустройства и земледѣлія. — Завоеваніе Прибалтійскаго края Россіей явилось для него счастливымъ событіемъ. Двѣсти лѣтъ мира и благополучія прошло съ тѣхъ поръ. . . . И благодарное потомство нынѣ рядомъ памятниковъ Петру Великому (въ Ригѣ, Ревелѣ, Петровскомъ лагерѣ въ Куртенгофѣ близъ Риги, въ крѣпости Усть-Двинскъ, основанной въ 1710 году) и просвѣтительныхъ и благотворительныхъ учрежденій увѣковѣчиваетъ память объ этомъ досто-славномъ событіи.

Рижская Городская Дума постановила въ воспоминаніе этого событія: 1) учредить два ремесленныхъ училища съ вечерними занятіями (для этой цѣли потребуется около 400,000 руб.); 2) устроить народный „Петровскій паркъ“ въ мѣстности „Коберншанць“, на лѣвомъ берегу р. Двины, въ мѣстности, откуда происходила въ 1709 г. осада г. Риги (предположено для этого образовать специальный капиталъ въ 400,000 руб. и кругомъ парка разбить дачи, доходы съ которыхъ шли бы на содержаніе парка); 3) учредить: а) ночлежный пріютъ на 200 ч.; б) пріютъ (на 200 лицъ) для дѣтей дошкольнаго возраста; в) убѣжище (на 100

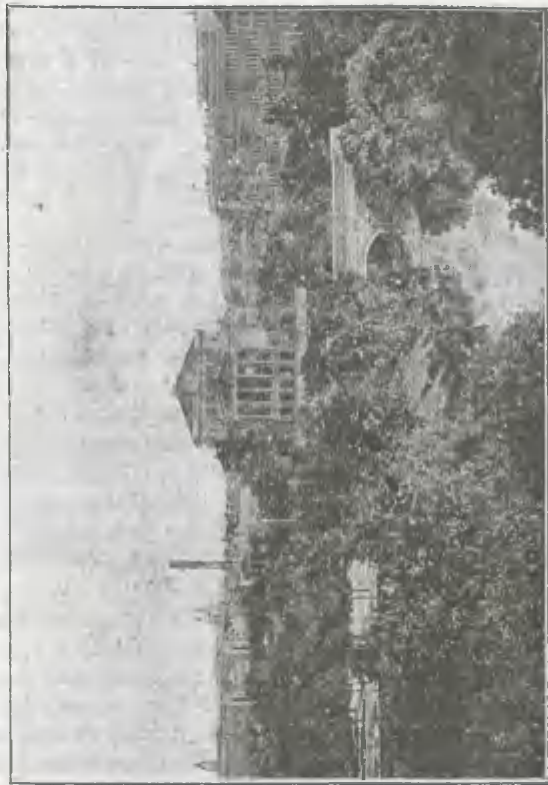

Видъ съ Бастіонной горки.

челов.) для объединивших и потерявших [трудоспособность интеллигентов; на все это рѣшено затратить до 200,000 руб. Такимъ образомъ затрачивается одинъ миллионъ руб.

Латышскими кругами учреждаются общество распространения коммерческаго образования и новое общественное среднее учебное заведеніе имени Императора Петра Великаго; главными инициаторами по учрежденію этого просвѣтительнаго общества и учебнаго заведенія являются нѣкоторые педагоги и купцы и одно мѣстное кредитное общество, дирекція котораго всецѣло вошла въ составъ учредителей; для учрежденія училища образованъ уже значительный основной капиталъ. — Русское общество и другіе круги рижскаго населенія также ознаменовываютъ это событіе разными учрежденіями.

Со времени завоеванія Россіей Рига, зорко слѣдившая за духовной жизнью Европы XVIII вѣка — „вѣка просвѣщенія“ (въ 1750 г., между прочимъ, два рижскіе купца основали здѣсь первую масонскую ложу „Сѣверной Звѣзды“; въ 1769 г. былъ основанъ въ Ригѣ первый нѣмецкій театр), оправившись отъ бѣдствій войны скорѣе другихъ городовъ края, пользовалась почти непрерывнымъ спокойствіемъ и достигла замѣчательнаго развитія. 8 января 1787 года, по указу мудрой императрицы Екатерины былъ на мѣсто древняго городского совѣта, введенъ, по Городовому Положенію, городской магистратъ, въ коемъ принимали участіе широкіе слои городского населенія; но 28 ноября 1796 года императоромъ Павломъ было возстановлено прежнее городское управление . . .

Только въ 1812 году спокойствіе Риги было нарушено враждебными противъ города дѣйствіями французовъ и пруссаковъ. 11/12 іюля 1812 года были, по военнымъ, хотя и не вполне основательнымъ, соображеніямъ военнаго губернатора Эссена, въ виду наступленія союзныхъ Франціи прусскихъ войскъ, сожжены рижскія предмѣстья; 4 церкви, 35 общественныхъ строеній и 702 частныхъ дома сдѣлались жертвою пламени. Общая потеря оцѣнивается въ 17 мил. руб. кредитныхъ, позднѣе казною отчасти уплаченныхъ рижанамъ. Городъ послѣ этого не скоро оправился, тѣмъ болѣе, что на немъ уже ранѣе чрезвычайно плохо отозвалась и континентальная система.

Прибалтійскій край для нѣмцевъ — колонія, ибо здѣсь

нѣтъ и не было нѣмецкаго крестьянина; туземцы же не были германизированы; поэтому и вся земельная мѣстная политика носить характеръ чисто колониальный, эксплуататорскій. Поэтому же положеніемъ мѣстной крестьянской массы всегда озабочивалось наше правительство: весь XVIII вѣкъ, въ особенности въ царствованіе Екатерины II, видѣвшей „своими очами“ тягость быта мѣстныхъ крестьянъ, рижскіе генераль-губернаторы настаиваютъ на необходимости реформъ въ этой области и грозятъ вмѣшательствомъ въ это дѣло правительства; среди самаго дворянства являются люди (правда, ихъ было весьма немного), рекомендующіе благоразумную уступчивость (Шульцъ ф.-Ашераденъ); въ XVIII в. правительство Курляндскаго герцогства требовало отъ дворянъ, но тоже тщетно, освобожденія крѣпостныхъ. Все было напрасно!.. Наконецъ дѣло мѣстной крестьянской реформы либеральное правительство Александра Благославленнаго беретъ въ свои руки, и тогда появляется какъ-бы предвѣстникъ лучшихъ дней — „Положеніе 1804 года“. — Только тогда мѣстное дворянство вынужденно проявляетъ и свою реформаторскую дѣятельность . . .

6 января 1820 г. въ Ригѣ было опубликовано о личномъ освобожденіи лифляндскихъ крѣпостныхъ безъ земельного надѣла (по закону 1819 г.; крѣпостные Эстляндіи освобождены въ 1817 году, а Курляндіи въ 1818 г.). — Раздѣленіе земель cadaго имѣнія на мызныя, находящіяся въ неограниченномъ распоряженіи помѣщика, и крестьянскія, состоящія въ пользованіи крестьянъ, установлено было въ Лифляндской губерніи на основаніи изданнаго въ 1804 году перваго „Крестьянскаго положенія“, которымъ, вмѣстѣ съ тѣмъ, выражено было и начало неприкосновенности крестьянской земли (крестьянинъ и мѣлъ право выкупить обрабатываемую имъ землю); слѣдовавшее затѣмъ „Положеніе 1819 года“, въ силу котораго крестьянамъ дарована была личная свобода (до семидесятихъ годовъ XIX вѣка — безъ права передвиженія въ другія области Россіи), совершенно нарушило это начало, предоставивъ помѣщику неограниченное право распоряженія всею помѣстною землею; впоследствии однако пришлось вновь возвратиться къ прежнимъ основаніямъ — „въ Положеніи 1849 г.“ и др., хотя въ нихъ дѣло было поставлено уже такъ, что обрабатываемыя крестьянами участки помѣщичьей земли могли быть по добро-

вольной цѣнѣ продаваемы не только крестьянамъ, но и лицамъ другихъ сословій (даже иностранцамъ)!

Интересно мнѣніе Государственнаго Совѣта, въ предупрежденіе катастрофы рекомендовавшаго 6 апрѣля 1906 г. распространить дѣйствіе Госуд. Крестьян. банка на Прибалтійскія губерніи. По мнѣнію этого Совѣта, прибалтійскіе крестьяне, въ 1818—23 г. бывъ освобождены отъ крѣпостной зависимости безъ надѣленія землей, не получили и законоположеній, которыми нормировались бы отношенія крестьянъ къ помѣщикамъ; въ противоположность прочимъ губерніямъ Имперіи, въ Прибалтійскомъ краѣ со стороны правительства никакого содѣйствія крестьянамъ для расплаты съ помѣщиками оказано не было — почему пріобрѣтеніе земли въ собственность возможно было здѣсь для крестьянъ исключительно при помощи кредита; по-видимому, правительство устранилось отъ выкупа крестьянской земли только потому, что мѣстное дворянство изъявило въ то время готовность взять на себя заботу объ организаціи помощи крестьянамъ и для этой цѣли образовало нѣсколько кредитныхъ учрежденій, въ томъ числѣ и крестьянской непрерывно доходный банкъ, но съ такими условіями кредита, что и нынѣ до 60% сельскаго населенія Лифляндской губ. и до 50% въ Курляндской губ. составляютъ безземельный и бездомный людъ. Поэтому Государственный Совѣтъ полагалъ, что упрочить бытъ безземельнаго, воспріимчиваго ко всякой агитаціи и склоннаго къ броженію сельскаго пролетаріата путемъ обезпеченія его собственною землею и хозяйствомъ составляетъ главнѣйшую задачу правительства, и потому необходимо открыть здѣсь Крестьянскій банкъ (что и осуществилось въ 1906 году). — Невыкупленныхъ земель въ 1906 году имѣлось около 620,000 дес.; для выкупа ихъ нужно 117,000,000 рублей.

Сдѣланъ былъ въ 1906 г. въ этомъ отношеніи и другой шагъ: рѣшено имѣющіяся въ распоряженіи казны около 70 тысячъ десятинъ и вновь Крестьянскимъ банкомъ отъ мѣстныхъ помѣщиковъ пріобрѣтаемая земли разбивать на участки, отъ 6 до 12 и болѣе десятинъ каждый, и отдавать безземельнымъ и малоземельнымъ въ аренду сперва на 12 лѣтъ, при добросовѣстности же арендатора и на дальнѣйшій срокъ; если же арендаторъ возведетъ строенія, то участокъ можетъ быть и проданъ ему по безобидной цѣнѣ; малоземельными считаются имѣющіе

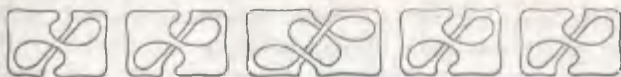

На городскомъ каналѣ.



не болѣ трехъ десятиныхъ, и земля прирѣзываться имъ будетъ лишь тогда, если вновь образуемые участки смежны съ ихъ участками или близко подходятъ къ нимъ, — чтобы не затруднялась обработка земли; съ цѣлью надѣленія дѣйствительно нуждающихся образуются на мѣстахъ смѣшанныя комисіи изъ правительственныхъ и волостныхъ агентовъ. Участки изъ земель, пріобрѣтаемыхъ Крестьянскимъ банкомъ у мѣстныхъ помѣщиковъ, могутъ быть прямо продаваемы крестьянамъ съ выдачей значительныхъ ссудъ. — Но земельный балтійскій вопросъ, не разъ регулируемый („Положеніе 1860 г.“ и др. акты), еще и до настоящаго времени не рѣшенъ окончательно. . . . Не удастся разрѣшить вопросы этого рода прекращеніемъ сношеній нѣмцевъ съ туземцами и приглашеніемъ нѣмцевъ на мѣста рабочихъ и служащихъ въ помѣщичьихъ имѣніяхъ или другими подобными искусственными мѣрами. . . . По крайней мѣрѣ, опыты послѣдняго рода, сдѣланные здѣсь послѣ революціонныхъ 1905—06 годовъ, уже потерпѣли крушеніе.

Съ 1841 года въ Прибалтійскомъ краѣ съ особенной рельефностью проявилось [и стремленіе крестьянъ, особенно батраковъ, положеніе которыхъ было безотраднo, переходить изъ лютеранства] въ православіе; движеніе это не приняло грандіозныхъ размѣровъ только потому, что къмъ слѣдуетъ были приняты соотвѣтственныя мѣры. Въ настоящее время православныхъ туземцевъ особенно много въ Эстляндской губернии; всего же въ краѣ православныхъ уже около 300,000 чловѣкъ (около 10% населенія), несмотря на отпаденіе (послѣ закона 17 апрѣля 1906 г. о свободѣ вѣроисповѣданія) въ лютеранство около 7,5% количества православныхъ латышей и эстовъ. Въ тяжкую годину смуты 1905—06 гг. православное духовенство здѣсь оказалось на высотѣ своего призванія и, во главѣ съ архіепископомъ Агаѳангеломъ, оказало поддержку и защиту многимъ страдавшимъ. — Православіе съ поселеніемъ здѣсь нѣмцевъ не исчезло: съ возникновеніемъ новыхъ городовъ въ нихъ образовывались и „русскіе концы“ (въ Ригѣ таковой отмѣченъ въ XIV в.), существованіе которыхъ — конечно, съ церквями — обуславливалось различными актами, грамотами и договорами; одновременно съ „русскими концами“ въ городахъ прибалтійскихъ возникали въ русскихъ городахъ „нѣмецкіе концы“ (Псковъ, Новгородъ, Смоленскъ, Полоцкъ). Правда, православію



Пороховая башня.



Домъ Черногловыхъ.

пришлось здѣсь плохо въ XV вѣкѣ вслѣдствіе фанатизма католиковъ („юрьевскіе мученики“) и въ XVI в. — вслѣдствіе появленія протестанства и страшнаго паденія нравовъ (разорялись православные храмы); особенно же плохо приходилось православнымъ со времени Ливонской войны Іоанна Грознаго почти до 1710 года.

Въ 1854 году рижская торговля нѣсколько пострадала вслѣдствіе блокады англичанами нашихъ береговъ, но не надолго. Въ теченіе второй половины прошлаго столѣтія городъ постепенно разрастался и богатѣлъ, главнымъ образомъ, благодаря очень выгодному для него торговому посредничеству между заморскими странами и внутренними областями Имперіи.

Нельзя не отмѣтить и того обстоятельства, что внутреннимъ своимъ развитіемъ Рига въ значительной степени обязана постояннымъ сношеніямъ съ просвѣщенными странами Запада, а также благодаря своему исторически сложившемуся строю управленія — самоуправленію, столь характерному особенно въ германскихъ городахъ, и Большой гильдіи (купеческой) и цехамъ, воспитывавшимъ дѣльныхъ ремесленниковъ и обеспечивавшимъ самостоятельное существованіе каждому отдѣльному лицу и возможность значительно совершенствоваться въ своемъ призваніи; и хотя цехи въ Ригѣ существуютъ и до сихъ поръ (объединенные Малой гильдіей), но уже не они одни играютъ теперь роль въ развитіи здѣшней ремесленной промышленности.

Въ позднѣйшее время подъемъ техники и введеніе крупныхъ производствъ совершенно измѣнили весь строй мѣстной торговой и промышленной жизни. Рига все болѣе и болѣе становилась значительнымъ промышленнымъ центромъ Россіи; она зорко слѣдила за всѣми мировыми успѣхами техники и промышленности и всегда шла нога въ ногу съ передовыми промышленными центрами міра. Появленіе громадныхъ фабрикъ и заводовъ вызвало здѣсь большой спросъ на рабочихъ, и слѣдствіемъ этого былъ быстрый ростъ населенія въ г. Ригѣ, которое за послѣдніе 25 лѣтъ увеличилось болѣе чѣмъ на 100,000 человекъ. Проведеніе новыхъ желѣзно-дорожныхъ путей, углубленіе двинскаго фарватера (до желѣзно-дорожнаго моста) до 22—26 фут. и улучшеніе вообще всей дѣятельности огромнаго рижскаго порта, а также несомнѣнно близкое осуществленіе дру-

гихъ начинаній въ этой области еще болѣе оживять торгово-промышленную дѣятельности г. Риги. — Кстати указать, что рижскіе фабриканты и заводчики, первые въ Россіи, ввели взаимное страхованіе рабочихъ.

Расти и украшаться красивыми зданіями, общественными и частными, Рига стала особенно послѣ срытія крѣпостныхъ валовъ (1856—1857 гг.) и проведенія первыхъ желѣзныхъ дорогъ, смѣнившихъ собою главный торговый путь — Двину. Изъ остатковъ рижской крѣпостной старины интересны гранитныя „Королевины“ ворота (перенесенныя изъ бывшей цитадели, по упраздненіи ея въ 1873 году, и нынѣ находящіяся рядомъ съ Замкомъ на Замковой площади), Пороховая башня и Бастіонная горка. Въ 1876 году было отмѣнено существовавшее со времени завоеванія Риги Россіей генераль-губернаторство. Въ 1877 году введено здѣсь и общерусское городское самоуправленіе послѣ почти 700-лѣтняго существованія самобытнаго городского управленія (магистрата). Городской совѣтъ, имѣвшій функции суда, упраздненъ при введеніи въ 1889 году (20 ноября) общерусскихъ судебныхъ учрежденій.

На Балтійскій край и г. Ригу, на ихъ внутреннюю жизнь и мѣстныя соціальныя отношенія до царствованія Царя-Миротворца Александра III нашимъ правительствомъ и русскимъ обществомъ не обращалось должнаго вниманія; только по временамъ — и то не всегда удачно и своевременно — касалось правительство, главнымъ образомъ, крестьянскаго и вообще аграрнаго вопроса. Императоръ Александръ III счелъ необходимымъ и духовно слить этотъ край съ Россіей; этому рѣшенію особенно способствовала знаменитая ревизія края сенаторомъ Манассеинымъ въ 1882—3 гг., особенно рельефно подчеркивавшая отчужденность этого края отъ всей Россіи и ненормальности въ его соціальному строе. Тогда начался рядъ реформъ, долженствовавшихъ объединить Балтійскій край съ остальной Россіей и улучшавшихъ положеніе средняго и низшаго сословій; правда, реформы эти не всегда проводились согласно съ мыслью законодателя и не всегда приносили ожидаемый результатъ... но дѣлу сближенія этой окраины съ остальной Россіей и улучшенія быта низшихъ сословій ими былъ положенъ прочный фундаментъ. Въ 1887 г. начата школьная реформа, въ 1889 г. введены общерусскія судебныя учрежденія; въ томъ же году

русскій языкъ введенъ и въ обиходъ рижскаго и другихъ городскіихъ самоуправленій. — Въ 1901 году Рига торжественно — великолѣпной выставкой современной своей промышленности и исторически реставрированной „Старой Риги“ — отпраздновала семисотлѣтній юбилей своего существованія.

Хорошею, свѣтлою чертой нѣмцевъ является ихъ умѣнье устроиться, ихъ заботливость о своей собственности. Кто не знаетъ, какъ рѣзко обозначаются границы балтійскихъ губерній отъ смежныхъ съ ними русско-польскихъ земель! Живя постоянно въ своихъ помѣстьяхъ, помѣщики умѣло воспользовались трудомъ безземельныхъ крестьянъ, обратили болота въ луга и нивы и прекрасно воздѣлали свои поля. Вообще же, при взаимной (чисто корпоративной) поддержкѣ, балтійскіе нѣмцы всегда умѣютъ, какъ въ природѣ, такъ и въ жизни, достигать того, что имъ желательно.

Не слѣдуетъ упускать изъ виду интеллектуальный и матеріальный ростъ и всѣхъ другихъ слоевъ мѣстнаго населенія, все чаще и настоятельнѣе заявляющій о себѣ всюду въ мѣстной жизни и уже въ своихъ запросахъ до извѣстной степени удовлетворяемый властными классами.

Признавая значительныя культурныя заслуги мѣстнаго нѣмецкаго элемента какъ для Балтійскаго края, такъ и для Россіи и зная значеніе нарождающейся силы въ другихъ слояхъ мѣстнаго населенія, выражаемъ надежду на мирную въ будущемъ и справедливую совмѣстную жизнь всѣхъ мѣстныхъ народностей, энергично принявшихъ теперь, особенно послѣ 1905 г., за укрѣпленіе и обновленіе своихъ силъ (за подсчетъ нѣмецкихъ силъ и укрѣпленіе ихъ при помощи объединенія дѣятельности, чрезъ созданіе школъ, низшихъ и среднихъ, и чрезъ взаимную поддержку особенно энергично принялся возникшій въ 1906 г. „Deutscher Verein“). — Къ сожалѣнію, въ настоящее время ожеточенныя націоналистическія стремленія мѣстныхъ народностей вредятъ общему дѣлу довольно замѣтно. Заслуживаетъ быть отмѣченнымъ тотъ фактъ, что на школу эту лабораторію будущихъ дѣятелей, всѣми мѣстными народностями обращено нынѣ большое вниманіе. Въ послѣдніе годы явился уже цѣлый рядъ частныхъ среднихъ и низшихъ учебныхъ заведеній, съ русскимъ преподавательскимъ языкомъ, во многихъ небольшихъ городахъ края и даже въ сельскихъ мѣст-

ностяхъ. Латыши и эсты не особенно рьяно стремятся создавать школы съ латышскимъ и нѣмецкимъ преподавательскимъ языкомъ: практическіе интересы этихъ народностей и сознаніе, что судьба ихъ тѣсно связана съ русскимъ народомъ, не допускаютъ ихъ увлекаться созданіемъ своей школы. Нѣмцы на это дѣло смотрятъ нѣсколько иначе: они весьма энергично работаютъ надъ созданіемъ нѣмецкой школы въ Прибалтійскомъ краѣ, но и они, хотя — правда — формально только, а не по духу, стремятся усвоить русскій языкъ и богатую литературу русскаго народа. — Впрочемъ, не течетъ рѣка обратно . . .



Гербъ города Риги.

Возможно, что вскорѣ послѣ основанія города Риги городской совѣтъ установилъ и гербъ г. Риги: основныя черты его существуютъ до нашихъ дней (древнѣйшій документъ съ печатью г. Риги относится къ 1232 году). Укрѣпленныя стѣны, башни и висящіе въ воздухѣ ключи рижскаго герба напоминаютъ о гербахъ Гамбурга и Бремена, откуда вышли первые поселенцы Риги (въ XIII в. между ключами находился еще оригинальный крестъ рыцарей-меченосцевъ на шесть, на которомъ онъ носился предъ рыцарями). Въ 1660 году, послѣ многочисленныхъ измѣненій, были введены въ гербъ новыя важныя перемѣны: въ память храброй обороны въ 1656 году отъ русскихъ, на головѣ льва (помѣщающагося въ воротахъ между башнями, по нѣкоторымъ предположеніямъ, — съ 1330 года, когда магистръ ордена Эберъ ф.-Мангеймъ введеніемъ въ гербъ г. Риги этого льва думалъ расположить къ себѣ побѣжденныхъ имъ рижанъ), а также вверху, надъ крестомъ, были расположены двѣ шведскія короны. Начиная съ XVIII в., со времени присоединенія Риги къ Россіи, щитъ герба поддерживаютъ два орла съ императорскими коронками на головахъ.

Въ текстѣ этого „Путеводителя“ помѣщены два плана г. Риги — 1400 г. и 1650 г. Первый планъ является реконструкцией извѣстнаго рижскаго архитектора, любителя и цѣнителя мѣстной старины и реставратора мѣстныхъ древностей (Dom'a и др.) В. Неймана, трудъ котораго „Die mittelalterliche Riga, 1892“ есть замѣтный вкладъ въ мѣстную историческую науку; эта реконструкція обоснована на оставшихся книгахъ о наслѣдствахъ (съ 1384 г.) и на записяхъ о городскихъ доходахъ (Libri reddituum). — Второй планъ представляетъ Ригу — крѣпость 1650 г., построенную, въ большей своей части, рижскимъ городскимъ инженеромъ, швейцарцемъ по рожденію и врачомъ по специальности, Францемъ Мурреромъ; система укрѣпленій — нидерландская.





Гербъ Лифляндской губерніи.

Третій отдѣлъ.

1. Лифляндская губернія и городъ Рига въ настоящемъ.

Лифляндская губернія, одна изъ трехъ Прибалтійскихъ (Остзейскихъ) губерній, расположена по берегу Рижскаго залива; по очертанію она представляетъ почти правильный прямоугольникъ, длина котораго около 230 верстъ и ширина 170; длина морского берега — около 280 верстъ. Площадь — 42,725 кв. верстъ, т. е. болѣе 4.450.000 д.; изъ нихъ подъ островами 2,457 кв. верстъ; озера занимаютъ 2,730 кв. верстъ. Въ губерніи 9 уѣздовъ: Аренбургскій, Валкскій, Венденскій, Вероскій, Вольмарскій, Перновскій, Рижскій, Феллинскій и Юрьевскій. Земскими дѣлами Лифляндской губерніи вѣдаетъ мѣстное дворянство; но давно уже здѣсь настоитъ необходимость во всеобщемъ земствѣ, которое должно находиться внѣ всякой зависимости отъ дворянскихъ учрежденій, и въ которомъ должны принимать участіе и города (за исключеніемъ большихъ торговопромышленныхъ центровъ, которые должны быть самостоятельными единицами); необходимо и образованіе мелкой земской всеобщей единицы, а также — реформа оцѣнки земель и земскаго обложенія въ смыслѣ болѣе равномернаго распредѣленія его (до 1889 г. на крестьянскія земли были возложены всѣ общественныя повинности!).

Лифляндская губернія представляетъ, въ общемъ, низменную, но холмистую равнину: холмы — въ среднемъ — имѣютъ высоту въ 60 сажень (въ Ригѣ наибольшую высоту надъ уровнемъ моря имѣютъ Кокушкины горы (13²/₃ саж.) и Гризенбергъ

11,2 саж.). Наибольшей живописностью въ губерніи отличается Венденскій уѣздъ; это такъ называемыя Ливонская и Венденская Швейцаріи, съ ихъ многочисленными озерами среди холмовъ и рѣчныхъ долинъ, покрытыхъ лѣсомъ и развалинами древнихъ замковъ; особенно красивы Псбалгскія высоты при истокахъ рѣки лифляндской Аа и склоны холмовъ къ этой рѣкѣ близъ Зегевольда, Трейдена, Кремона, Вендена, а также долина рѣки Амать (Мать-Аа, между Венденомъ и Лигатомъ) и берега Зап. Двины у Кокенгузена, Штокмансгофа и др. Низменная прибережья моря до сихъ поръ покрыты сплошными хвойными лѣсами и болотами, какъ луговыми, такъ и торфяниками. Подъ лѣсами — $\frac{1}{4}$ губерніи. Во многихъ хозяйствахъ — правильное лѣсоразведеніе; законъ 1888 г. о защитѣ, порубкѣ и посадкѣ лѣсовъ примѣняется здѣсь рачительно. По берегамъ Рижскаго залива, мѣстами, тянутся дюны, кое-гдѣ достигающія 60 саженой высоты; при устьяхъ Зап. Двины, р. Аа-курляндской и въ другихъ мѣстахъ побережья наблюдается еще перемѣщеніе этихъ песчаныхъ холмовъ. Въ губерніи — прекрасное орошеніе: до 325 рѣкъ и рѣчекъ и около 1000 озеръ. Рыболовство имѣетъ промышленный характеръ. Дожди выпадаютъ весьма равномерно и благоприятно. Избытки дождей во вторую половину лѣта нерѣдки, равно какъ и частые туманы въ прибережной и болотистой полосѣ. Климатъ отличается умѣренностью.

Геологическое строеніе Лифляндской губерніи обнаруживаетъ на сѣверѣ и на островахъ Эзелѣ и Моонѣ известняки доломитовъ и мергелей силурийской системы; вся остальная часть губерніи и острова Руно и Кюно — изъ отложеній девонской системы, а именно — нижнихъ красноцвѣтныхъ песчаниковъ и гипсоносныхъ глинъ. Гипсоносныя и известняковыя толщи девона, вывѣтриваясь, даютъ въ обнаженіяхъ прихотливыя очертанія скалъ (по р. Аа и Аа-мать около Зегевольда и по р. Персе около Кокенгузена) и заключаютъ въ нѣдрахъ своихъ нерѣдко обширныя пещеры (въ Венденской Швейцаріи). Минеральные продукты небогаты: строительный камень, глина, гипсъ, торфъ и болотная желѣзная руда.

Разложеніе гипсовъ обуславливаетъ образованіе сѣрнистыхъ минеральныхъ источниковъ, изъ коихъ лѣчебными свойствами отличаются Кеммернскіе и Балдонскіе близъ Риги.

Почва не особенно плодородна; но благоприятный климат

искуств. осушеніе болотъ, разнохарактерное удобрение и рациональное хозяйство (не только у крупныхъ землевладѣльцевъ — нѣмцевъ, но — по примѣру ихъ — и у крестьянъ, собственниковъ и арендаторовъ) обусловливаютъ обильную жатву (хорошій урожай ржи въ Лифляндск. губ. — самъ-сѣмъ); край теперь уже почти не знаетъ неурожаевъ; почти всюду введены многопольные сѣвообороты съ культурою корнеплодныхъ и посѣвныхъ кормовыхъ травъ. Произрастаютъ: рожь, овесъ, ячмень, гречиха, картофель, конопля, особенно — ленъ. Садоводство — всюду, но промышленнаго характера не имѣетъ. Скотоводство и молочное хозяйство весьма развиты. Много маслобоекъ, сыроваренъ, пивоваренъ и спиртныхъ заводовъ. Кустарные (мебель, часы, катушки для прялокъ, точила для косъ, полотн. и шерст. ткани, глинян. и дерев. посуда, дубленіе кожъ, плетеніе корзинъ и стульевъ, приготовленіе угля, добываніе дегтя и т. п.) и подсобные промыслы — всюду и существуютъ издавна, постоянно совершенствуясь; плетеные стулья да и другіе предметы мѣстнаго кустарнаго промысла находятъ себѣ сбытъ во внутреннихъ губерніяхъ Имперіи.

Землевладѣніе, въ силу историческихъ обстоятельствъ, носить совершенно иной характеръ, чѣмъ въ остальной Россіи — такъ сказать, колониальный, ибо нѣмецкаго крестьянства здѣсь нѣтъ; значительная часть крестьянъ (до 60⁰/₀) не имѣетъ земли и составляетъ классъ батраковъ. Земельная собственность губерніи въ 1908 году распредѣлялась слѣдующемъ образомъ: 729 дворян. вотчинъ — 3.153.977 дес.; 95 государ. имѣній — 536,460 дес.; 14 город. (патримон.) и 41 недворян. вотчинъ — 54,151 дес.; 106 пасторатовъ — 49,665 дес.; всего — 3.845,222 дес.; изъ нихъ въ рукахъ крестьянъ было 1.949,655 дес.; земель культурныхъ въ губерніи всего — 3.187.842 десятины. Стремленіе по возможности затруднить распредѣленіе земельной собственности между массою населенія — характерная черта балтійско-нѣмецкаго аграрнаго строя.

Казенныхъ лѣсовъ въ Лифляндской губерніи было въ 1906 г. 76 дачъ (13 лѣсничествъ), съ общей площадью въ 195,636 дес. (всего въ краѣ — 155 казен. лѣсн. дачъ, въ 589,005 дес., давшихъ даже въ злополучномъ 1905 году чистаго дохода 1.103,726 р.).

Вслѣдствіе тяжкаго для крестьянъ мѣстнаго аграрнаго

стройка и происходящихъ отъ того неладовъ между мѣстными помѣщиками и крестьянами — латышами и эстами, послѣдніе стали выселяться, гл. обр., во внутреннія губерніи Европ. Россіи и въ Сибирь, а также и въ Америку: помѣщики же стали привлекать для обработки своихъ полей нѣмцевъ-колонистовъ изъ южныхъ и восточныхъ губерній Европ. Россіи, а также литовцевъ и бѣлоруссовъ; кое-гдѣ къ обработкѣ полей были привлечены даже цыгане. Среди латышей и эстовъ однако создано, помимо мелкаго, уже и довольно крупное землевладѣніе (въ 150—400 десятинъ); оно, какъ и городское латышское и эстонское землевладѣніе, создается благодаря труду, многочисленнымъ кредитнымъ учрежденіямъ и сельско-хозяйственнымъ обществамъ, солидарности, а также и благодаря присущей владѣльцамъ этихъ участковъ скромности жизни: этому, между прочимъ, способствовалъ и высокій мѣръ (20—200 десятинъ) крестьянскаго участка, установленный въ срединѣ XIX в. въ слѣдствіе настояній мѣстнаго дворянства. Крестьянъ-владѣльцевъ такихъ значительныхъ участковъ стали называть здѣсь „сѣрими баронами“. Общиннаго владѣнія землею въ мѣстномъ краѣ нѣтъ и не было: мѣстные крестьяне живутъ отдѣльными усадьбами и — рѣдко — небольшими поселками.

Торговля, какъ внѣшняя, такъ и внутренняя въ Лифляндской губерніи значительна. Грунтовыхъ дорогъ — болѣе 2,500 верстъ, шоссированныхъ — около 300 и рельсовыхъ — болѣе 600 верстъ.

Больницъ и лѣчебницъ — болѣе 100 (гл. обр., — въ Ригѣ); кроватей — около 3,000.

Учебныхъ заведеній всѣхъ типовъ было въ губерніи въ 1900 году — 1,826 съ 102,758 уч.; теперь и тѣхъ и другихъ гораздо больше; между прочимъ, сильный толчекъ образованію былъ данъ и здѣсь школами Министерства Финансовъ (коммерческими и торговыми, мужскими и женскими), а также бухгалтерскими и имъ подобными курсами. Вообще въ краѣ стремленіе къ образованію, какъ къ низшему, такъ и къ среднему и высшему, — большое. Но процентъ дѣтей, остающихся безъ всякаго образованія, изъ года въ годъ увеличивается и уже достигаетъ 12⁰/₀; грамотныхъ — больше 76⁰/₀.

Церквей православныхъ въ губерніи — 150, римско-католическихъ — 6, лютеранскихъ — 325, старообр. молеленъ

— 4, синагогъ — 3 и еврейск. молельнъ — 18. Периодич. изданій въ губерніи около 100.

Населеніе губерніи, по всеобщей переписи 1897 г., исчислено въ 1.300,640 душъ; изъ нихъ: латышей — 42⁰/₀, эстовъ — 42⁰/₀, нѣмцевъ — 8⁰/₀, русскихъ — 5⁰/₀, до 2¹/₂⁰/₀ — евреевъ; остальные—литовцы и поляки; въ Рижскомъ уѣздѣ — 393,194 чел. Въ концѣ 1908 г. въ Лифляндской губерніи было жителей 1.443,766, или около 35 человекъ на квадратную версту; по національностямъ изъ нихъ было: великороссовъ — 75,685 (5,24⁰/₀), малороссовъ — 709 (0,05⁰/₀), бѣлороссовъ — 946 (0,07⁰/₀), поляковъ — 16,315 (1,16⁰/₀), литовцевъ — 7,326 (0,51⁰/₀), латышей — 626,507 (43,4⁰/₀), эстовъ — 576,215 (39,91⁰/₀), нѣмцевъ — 109,525 (7,57⁰/₀), евреевъ — 26,364 (1,83⁰/₀), прочихъ — 3,667 (0,28⁰/₀); по вѣроисповѣданіямъ: православныхъ — 14,45⁰/₀, старообръзовъ — 1,29⁰/₀, католиковъ — 2,35⁰/₀, протестантовъ — 79,55⁰/₀, мовсеева закона — 2,29⁰/₀, прочихъ — 0,07⁰/₀. Во всемъ Прибалтійскомъ краѣ жителей — около 2.650,000 чел.

Въ губерніи 11 городовъ, 1 крѣпость, 7 посадовъ и 22 мѣстечка; волостей 437. Имѣній казенныхъ, городскихъ, дворянскихъ и частныхъ — 1,213. Населенныхъ мѣстъ всего — 52,000. Въ городахъ Лифл. губерніи было 29,3⁰/₀ всего населенія губерніи (около 450,000 чел.); сельскихъ обитателей — 70,7⁰/₀. На тысячу мужчинъ приходилось женщинъ: въ городахъ — 992, а въ сельскихъ мѣстностяхъ — 1.084.

Изъ городовъ Прибалтійскаго края Ревель лучіе другихъ сохранилъ средневѣковый характеръ; живописнѣе всѣхъ — Нарва съ ея водопадомъ; Нарва по красотѣ положенія можетъ сравниться съ Нюрнбергомъ и Зальцбургомъ.

2. Рига.

Рига — губернский городъ Лифляндской губ., до 1859 г. — крѣпость перваго ранга, нынѣ второй, послѣ Петербурга, по ввозу порты Россіи (но первый по вывозу) и главнѣйшій

культурно-промышленный центр Прибалтійскаго края — его столица. Рига расположена по обоимъ берегамъ р. Западной Двины, въ двѣнадцати верстахъ отъ ея впаденія въ Рижскій заливъ, подъ $56^{\circ}57'4''$ сѣверной широты и $24^{\circ}6'$ восточной долготы; З. Двина отъ о. Далена, лежащаго въ 8 верст. отъ Риги вверхъ по Двинѣ, имѣетъ глубокой и довольно широкой каменный фарватеръ, уже съ половины XVII в. суживаемый цѣлой системой дамбъ — съ цѣлью обезопасить городъ отъ наводнений, а также усилить интенсивность теченія (для углубленія рѣки и помѣшать образованію наносныхъ (изъ песка) острововъ. Недавно при помощи семиверстнаго канала и Штинтскаго озера лифляндская Аа соединена (около желѣзно-дорожной станціи Риго-Псковской ж. д. „Егель“) съ Двиной; благодаря этому сплавъ лѣса по этой рѣкѣ въ Ригу достигаетъ уже болѣе 2,000 тонковъ въ годъ.—Нельзя, однако, не отмѣтить жалобъ, раздающихся всюду на порчу береговъ рѣкъ отъ прохода плотовъ. — Еще въ 1865 году въ Усть-Двинскѣ, въ зимней гавани построены Slip-Dock — докъ для починки небольшихъ пароходовъ и огромнаго рижскаго землечерпательнаго каравана. Теперь же въ Ригѣ, около Гагенсберга, на рукавѣ З. Двины имѣется верфь „Ланге и Сынъ“ для постройки пароходовъ и небольшихъ военныхъ кораблей (миноносцевъ) и для исправленія ихъ. На Кепенгольмѣ находится верфь рѣчныхъ пароходовъ товарищества А. Аугсбурга.

Климатъ Риги находится въ большой зависимости, съ одной стороны, отъ Балтійскаго моря и Атлантическаго океана, съ другой — отъ великой Россійской низменности; поэтому онъ — отчасти морской, отчасти континентальный. Лѣто бываетъ то сухое и жаркое, то холодное и дождливое; зимы — то холодныя, то теплыя; вообще погода здѣсь неустойчива. Средняя годовая температура $+ 6^{\circ}$ по Цельсію (наравнѣ съ Саратовомъ и южной Норвегіей); въ январѣ температура Риги такая же, какъ на берегу Азовскаго моря или въ сѣверной части Исландіи (находящейся подъ вліяніемъ теплаго океаническаго теченія — гольфштрома), а въ іюль — какъ на сѣверѣ Франціи или на сѣверѣ Россіи. Времена года различаются не весьма строго; однако переходъ отъ зимы къ лѣту совершается быстрѣе, чѣмъ отъ лѣта къ зимѣ. Непостоянство рижской погоды зависитъ также и отъ того, что Рига лежитъ на перекресткѣ многихъ

циклоновъ. Колебанія барометра значительнѣе въ холодные годы. Вѣтры часты и довольно значительны; безвѣтренныхъ дней мало. Насыщенность воздуха парами вообще значительная, но особенно велика въ ноябрѣ, декабрѣ и январѣ, когда солнечныхъ дней бываетъ очень мало. Льдомъ рѣка покрывается, въ среднемъ, мѣсяца на три; но въ настоящее время, при ледоколахъ, это препятствіе отчасти устраняется, и портовая жизнь Риги прекращается вообще не на долгое время.

Площадь, занятая Ригой и ея патримоніальнымъ округомъ, тянущимся узкой полосой вдоль р. Двины, составляетъ 79,209 кв. версты, или 8,251 дес.; эта площадь — меньше занятой г. Москвой и больше Петербурга, Парижа или Берлина. Рига — богатѣйшій собственникъ Лифляндской губерніи; она имѣетъ 15 имѣній — 97,637,52 дес.: 6 — въ патримоніальномъ округѣ г. Риги и 9 — въ Рижскомъ и Вольмарскомъ уѣздахъ; эти имѣнія занимаютъ площадь въ 937,32 кв. верстъ и приносятъ ежегодно чистаго дохода до 270 тыс. рубл.; стоимость этихъ имѣній — почти 5 мил. р. — Рига владѣла имѣніями уже въ началѣ XIII в.

Населеніе Риги, по всеобщей (десятой) переписи 1897 г., состояло изъ 256,197 душъ обоюго пола; изъ нихъ было: по національностямъ: нѣмцевъ — 46%, русскихъ — 20%, латышей — 20%, евреевъ — 12% и прочихъ — 2%. Естественный приростъ въ 1896 году — 1,654 чел.; естественный приростъ въ 1902 г. — 3,918 чел.; въ томъ же году браковъ въ Ригѣ было заключено — 3,116. — Въ 1760 году въ Ригѣ было жителей 14,028, въ 1800 — 28,000, въ 1836 г. — 67,338, въ 1860 — 75,000 въ 1867 — 102,590, въ 1881 — 169,329, въ 1902 — 314,377 въ 1905 — 336,804 и въ 1910 — около 360,000. — Въ Ригѣ живетъ третья часть нѣмцевъ всего Прибалтійскаго края.

Городское самоуправленіе введено въ городахъ мѣснаго края 6 мая 1877 г. Прежній Городской совѣтъ г. Риги (магистратъ), имѣвшій и функции суда, въ послѣдній разъ за сѣдалъ 25 ноября 1889 года, послѣ того, какъ 20 ноября того же года началась здѣсь дѣятельность общеимперскаго суда, нынѣ пользующагося здѣсь общепризнанными симпатіями и довѣріемъ; введеніе общеимперскаго суда было по-истинѣ великой освободительной реформой Царя-Миротворца.

Рижская городская дума, по закону 1892 г., состоитъ изъ

80 гласныхъ, 16 кандидатовъ къ нимъ и одного представителя православнаго духовенства; городская управа состоитъ изъ городского головы и десяти членовъ. — Только въ послѣднее десятилѣтіе удалось русскимъ и латышамъ отвоевать себѣ право на участіе въ управленіи городомъ: до того оно находилось исключительно въ рукахъ нѣмцевъ.

Бюджетъ гор. Риги около 8 мил. руб.; превышеніе дохода надъ расходомъ въ 1908 г. составило — 458,941 р. 63 к.!! Долги города — 10.919,000 рубл.; ежегодные проценты по этимъ займамъ составляютъ ок. 500,000 р., а погашеніе — ок. 250,000 р.; въ смыслѣ задолженности г. Рига находится, въ сравненіи съ другими большими городами Россіи и вообще Европы, въ весьма благоприятномъ отношеніи. Капиталы города — почти 2¹/₂ мил. Капиталы, земли, зданія, сооруженія и предпріятія г. Риги составляютъ цѣнность почти въ 16.000,000 рубл.

Городское управленіе дѣлало и дѣласть хотя и не всегда одинаково равномѣрно по отношенію ко всѣмъ группамъ населенія, однако всетаки достаточно много для удовлетворенія всевозможныхъ мѣстныхъ городскихъ нуждъ (см. „Статист. сборникъ Рижск. Гор. Управленія“, вып. I, изд. 1909 г.). Достаточно указать на хорошую постановку дѣла народнаго образованія въ содержимыхъ городомъ учебныхъ заведеніяхъ, на городскіе сады и скверы, театры, лѣчебницы, трамвай, на строящуюся канализацію (пока на Петербургскомъ предмѣстьѣ и въ центральныхъ частяхъ города), скотобойню, газовое и электрич. освѣщеніе и станцію, доставляющую электрическую энергію во многія промышленныя предпріятія и для освѣщенія магазиновъ и квартиръ, водопроводъ съ прекрасной водой изъ имѣнія Белленгофа, открытый 29 октября 1904 года; въ апрѣлѣ 1906 года произведены работы по прокладкѣ магистральной трубы водопровода и для Задвинья (магистральная труба проложена поверху желѣзнодорожнаго моста, который, по окончаніи постройки новаго желѣзнодорожнаго моста, за 1.000,000 руб. — стоилъ 1.800,000 руб., — перейдетъ во владѣніе города). На Митавскомъ предмѣстьѣ произведена постройка водонапорной башни, изъ коей во время перерыва дѣйствія водопровода (при разводкѣ моста для прохожденія кораблей) будетъ снабжаться водой населеніе этого предмѣстья. — Первый водопроводъ въ Ригѣ былъ устроенъ еще въ 1663 году. Это „водопроводное

сооруженіе“ было устроено данцигскимъ водопроводнымъ мастеромъ Як. Юстомъ у Б. Грѣшной ул. (между Водопроводною и М. Плавучей); чрезъ подземный каналъ и водоподъемную трубу, вышиною въ 56 футовъ, вода изъ р. Двины посредствомъ насоса, приводимаго въ движеніе лошадьми, перекачивалась въ высоко лежащій бассейнъ, изъ котораго она по деревяннымъ трубамъ проводилась въ жилые дома центрального города.— Лишь послѣ устраненія крѣпостныхъ стѣнъ и валовъ въ Ригѣ (въ теченіе 1857—61 гг.) оказалось возможнымъ приступить къ устройству улучшеннаго водопровода (изъ р. Зап. Двины). — Артезіанскихъ колодцевъ, общественныхъ и частныхъ, въ Ригѣ насчитывается 184 (общ. 50). Потреблено въ 1908 году: воды — около 7.000,000 куб. метровъ, газа — 207.000,000 куб. футовъ.

Нерѣдко Рига, какъ муниципальное учрежденіе, идетъ даже впереди важнѣйшихъ городовъ Россіи; здѣсь давно уже существуетъ биржа труда; школьныя зданія соединенныхъ народныхъ училищъ вызываютъ справедливую похвалу; того же удостоиваются и городскія насажденія, работные дома для подростковъ; выставка жилищъ рабочихъ 1907 г. многимъ обязана городскому управленію. Въ послѣднее время сдѣланъ городскимъ управленіемъ интересный и поучительный опытъ созданія садовъ и огородовъ для рабочихъ. Съ весны 1909 г. отдаются въ аренду рабочимъ, срокомъ на 10 лѣтъ, сады, устроенныя „Обществомъ попеченія о народномъ благѣ“, дѣятели коего состоятъ главнѣйшими дѣятелями и городского управленія. Сады рабочихъ, это — участки земли приблизительно по 20 кв. саженой. Общество оставляетъ за собою право отбирать эти участки и раньше, въ случаѣ, если арендаторъ работалъ на немъ небрежно (напр., садилъ лишь картофель). Пока такихъ участковъ имѣется около 500; они расположены за лютеранскими кладбищами, въ трехъ минутахъ ходьбы отъ Военнаго госпиталя. Плата за участокъ въ годъ — 1 руб. Лѣтомъ эти сады представляютъ, особенно вечеромъ, по окончаніи работъ, или по праздничнымъ днямъ, живописную картину — здѣсь масса гуляющихъ, даже интеллигенціи. На многихъ участкахъ—бесѣдки или живая изгородь изъ бобовъ и подсолнечниковъ. Землю „Общество попеченія“ арендуетъ у города, который оказываетъ этому Обществу и денежную поддержку

Рига гордится этими садами. — Рабочіе, имѣющіе сады, говорятъ, что овощей, собранныхъ на одномъ участкѣ, хватитъ, если не на всю зиму, то по крайней мѣрѣ до новаго года. При садахъ имѣется специально нанимаемый Обществомъ сторожъ; онъ же имѣетъ такъ называемый „образцовый садъ“, практичный и довольно красивый. Въ садахъ вывѣшенъ плакатъ: „Приносить спиртные напитки строго воспрещается“. — Желающихъ получить подобные участки всегда много. — Къ той же категоріи явленій относится и раздача (для посадки) сѣмянъ цвѣтовъ учащимся народныхъ школъ; осенью 1909 г. была устроена первая цвѣточная выставка учащихся въ городскихъ народныхъ училищахъ. — Есть довольно много и другихъ начинаній рижскаго городского самоуправленія, которыя заслуживаютъ быть отмѣченными.

Живя и богатѣя торговлей съ за-границей и внутренними губерніями Россіи, Рига въ особенности весьма заинтересована въ томъ, чтобы и глубоко сидящіе въ водѣ пароходы могли подходить къ самому городу. Съ этой цѣлью и правительство, и городское управленіе, и мѣстное купечество (Биржевой комитетъ) прилагаютъ много усилій и тратятъ много средствъ на поддержаніе фарватера Двины въ районѣ города на глубинѣ 24 и даже 25—26 футовъ; суда, сидящія глубже, останавливаются въ Больдераа или Мюльграбенѣ, находящихся у устья З. Двины и соединенныхъ съ городомъ желѣзными дорогами; въ районѣ Больдераа и Мюльграбена расположено и значительное число фабрикъ, получающихъ матеріалы для обработки изъ за-границы. Въ годъ бываетъ въ Рижскомъ порту: пароходовъ — болѣе 2500 и парусныхъ судовъ: дальняго плаванія — 300 и каботажа (суда мѣстнаго прибрежнаго плаванія) — 350.

Вопросъ о правильномъ функционированіи желѣзныхъ дорогъ и о желѣзнодорожныхъ тарифахъ играетъ въ Ригѣ тоже огромную роль: Рига стала головнымъ пунктомъ нѣсколькихъ желѣзныхъ дорогъ (Двинская ж. д. окончена постройкой въ 1861 г., Митавская — въ 1867 г., вѣтвь Рига—Больдераа—Гавань—въ 1873 г.—(одновременно съ мостомъ чрезъ З. Двину). Въ послѣднее время устроена въ Ригѣ огромная специальная товарная станція съ круговой желѣзнодорожной вѣткой, проходящей къ берегу З. Двины (ст. Рига-Берегъ).

Кредитъ, играющій въ торговлѣ и промышленности роль

топлива, развитъ въ Ригѣ широко, разнообразно и достаточно доступно; первый банкъ — Биржевой — былъ основанъ въ 1863 году съ основнымъ капиталомъ всего въ сто тысячъ рублей (теперь дѣлаетъ обороту болѣе 250.000,000 р. въ годъ!), а Городской учетный банкъ — въ 1873 г. Городская сберегательная касса въ 1908 г. имѣла вкладовъ 15.700,000 р.

Стоимость рижской внѣшней торговли за 1906 годъ — 269.000,000 р. (ввозной — 108.000,000 р.), т. е. 18,5% всей русской внѣшней торговли въ томъ же году.

Главными предметами вывоза за границу служатъ зерно (пшеница, рожь, овесъ, ячмень, льняное сѣмя; для храненія хлѣбовъ устроенъ городскимъ управленіемъ и Биржевымъ Комитетомъ на берегу Двины огромный элеваторъ), лѣсъ (въ 1906 г.: брусевъ и бревенъ — 627,000 штукъ, слиперовъ — 2.110,697 шт. и досокъ — 29.227,053 штукъ), пакля, пенька, жмыхи, яйца (въ 1906 г. — 4,685,345 пуд., т. е. 40% всего яичнаго вывоза Россіи, на сумму 56.000,000 рублей!), дичь, сливочное масло (въ 1906 г. — 1.854.954 пуд. (на 24,1 мил. р.); Рига и Виндава вывезли за границу въ 1906 году 96,5% всего вывоза масла изъ Россіи (для храненія дичи и масла существуютъ въ Ригѣ особые холодильники), нефтяные продукты; предметы ввоза изъ-за границы: искусств. удобреніе, мануфактурные и колониальные товары, каменный уголь (въ 1906 г. — 31 мил. пудовъ), коксъ, мѣль, пробков. дерево, химич. продукты, хлопокъ, сельско-хозяйств. и др. машины (въ 1906 г. — 1 мил. пуд.) кофе, чай, сельди (въ 1906 г. — 77,658 бочекъ), вино, хмѣль, рись, соль, селитра, сѣра.

Представленіе о рижской торговлѣ даютъ и цифры плотовъ, прибывающихъ ежегодно въ Ригу по Двинѣ и чрезъ каналъ по р. Аа-лифляндской (около 20,000 шт.); это вызвало оборудованіе въ Мюльграбенѣ особой лѣсной гавани; тамъ же обосновались и главнѣйшіе лѣсопильные заводы. Въ Воллерсгофѣ, близъ Больдераа, создается нефтяная гавань. — Въ послѣднюю четверть вѣка замѣтное участіе въ торгово-промышленной жизни Риги принимаютъ евреи; экспортъ лѣса, хлѣба, яицъ и масла находится въ значительной степени въ ихъ рукахъ.

Своей посреднической торговлей между Западомъ и Востокомъ Рига была давно извѣстна; объ этомъ свидѣтельствуесть, между прочимъ, находка въ 1909 г. въ архивѣ Лиф-

ляндск. верховнаго суда вполнѣ сохранившихся 80 образцовъ сукна, выписаннаго въ 1665 году изъ Амстердама нарвскими купцами для московскаго двора.

Рига находится въ прямыхъ пассажирскихъ морскихъ сообщеніяхъ со многими гаванями Европы, Америки и вост. Азіи. Развивается и русское заморское и мѣстное парусное судоходство; уже въ 1907 г. балтійскій парусный торговый флотъ былъ значителенъ и состоялъ изъ 731 судна (81,729 тоннъ); владѣльцы этихъ судовъ — латыши и эсты; количествомъ мѣстный парусный флотъ превосходилъ подобные флоты Бельгіи, Голландіи, Испаніи и Португаліи; но паровой балтійскій русскій торговый флотъ все еще незначителенъ.

Въ послѣдніе годы въ Ригѣ все больше и больше входятъ въ общее употребленіе общеевропейскія десятичныя мѣры; по постановленію думы, въ нѣкоторыхъ случаяхъ эти мѣры обязательны.

Ф а б р и ч н о - з а в о д с к а я дѣятельность гор. Риги весьма значительна; въ Ригѣ въ 1908 году было 258 фабрикъ и заводовъ съ 51,507 рабочими (въ Лифлянд. губ. и Ригѣ фабрикъ и заводовъ около 350, рабочихъ до 60,000). Замѣтное количество фабричныхъ рабочихъ въ послѣдніе годы начинаютъ здѣсь составлять литовцы, число коихъ постоянно увеличивается (нынѣ ихъ въ Ригѣ до 40 т.); растутъ между ними и общественность (газеты, школа, театр, кооперативн. и вспомогательныя общества). — Первое мѣсто по размѣрамъ оборотовъ и числу рабочихъ занимаютъ заводы: вагоностроительные, машино-строительные, пивоваренные, лѣсопильные и ткацкія фабрики. Благодаря извѣстной мѣстной самодѣятельности, рижскіе фабриканты и заводчики создали на льготныхъ условіяхъ взаимное страхованіе фабричныхъ рабочихъ отъ несчастныхъ случаевъ.

Подъ вліяніемъ социалистич. идей въ послѣдніе годы возникло въ Ригѣ нѣсколько предпріятій, гдѣ хозяевами — иайщиками явились сами рабочіе („Феномень“, „Амплусъ“, „Трудъ“, „Кооперат. общество рабочихъ“, „Рабочій банкъ зав. „Фениксъ“); но изъ этого пока толку вышло немного.

При несчастныхъ случаяхъ на фабрикахъ и заводахъ замѣтную пользу оказываетъ Общество скорой медицинскою помощію, возникшее здѣсь въ 1903 году по частному

почину; это Общество встрѣтило сочувствіе населенія и городского самоуправленія, получило отъ города и фабрикантовъ матеріальную поддержку и открыло два отдѣленія (по Башенной и Бл. Московской ул.); кареты общества, съ врачомъ и фельдшеромъ, являются по первому требованію. Кареты бесплатно оказываютъ помощь только въ случаяхъ принятія раненыхъ и больныхъ на фабрикахъ и заводахъ, на улицахъ, въ садахъ и вообще въ публичныхъ мѣстахъ; за перевезеніе же нуждающихся въ медицинской помощи изъ частныхъ помѣщеній взимается плата (5 р.).

Для спасенія тонущихъ разставлены по берегамъ рѣки З. Двины и городского канала аппараты для спасенія погибающихъ.

По дополнительному промышловому налогу Рига отнесена къ мѣстностямъ перваго класса; Рижскій уѣздъ — къ III классу. Въ 1907 году въ Ригѣ было торгово-промышленныхъ предприятий, уплачивающихъ раскладочный и процентный сборы до 9000, а обязанныхъ публичной отчетностью (банковъ и акціонерныхъ обществъ) — до 100.

По квартирному налогу Рига принадлежитъ къ городамъ III класса, т. е. здѣсь этотъ налогъ взимается съ квартиръ, оплачиваемыхъ въ годъ не менѣе 150 рублей; послѣднихъ въ Ригѣ насчитывается болѣе 16,000; всего же квартиръ въ Ригѣ болѣе 70,000; въ новыхъ домахъ квартиры устраиваются съ большимъ комфортомъ (водопроводъ прекрасной воды, электрическое освѣщеніе, подъемныя машины, ватерклозеты).

О культурной жизни г. Риги, кромѣ многихъ просвѣтительныхъ учреждений, краснорѣчиво свидѣтельствуютъ многочисленные общества пользы и развлечения, библиотеки, театры и музеи, значительное количество книжныхъ и художеств. магазиновъ, типографій и повременныхъ изданій. Въ Ригѣ значительные умственные и художественные интересы существовали уже въ XVII и XVIII вв. Достоинно вниманія то обстоятельство, что въ Ригѣ уже въ 1681 году была газета „Rigische Novellen“ (1681—1710), а газета „Rigasche Zeitung“ просуществовала болѣе столѣтія (1778—1889)! Въ XVIII вѣкѣ здѣсь было много масоновъ. — Въ послѣдніе годы особенно замѣтно стремленіе всѣхъ слоевъ населенія какъ къ образованію, такъ и къ самообразованію. Наряду съ русскимъ, нѣмецкимъ, ла-

тышскимъ, польскимъ, еврейскимъ обществами просвѣщенія, насчитывающими членовъ тысячами, а нѣмецкое — даже десятками тысячъ, и всѣми мѣрами (школами, субсидіями) поддерживающими и распространяющими образование, часто читаются публичныя лекціи, устраиваются городскія библіотеки-читальни, имѣются мужская и женская воскресныя школы; создаются публичные общеобразовательные и спеціальныя (бухгалтерскіе, техническіе) курсы (къ величайш. сожалѣнію, техническихъ школъ въ Ригѣ почти нѣтъ; имѣются среднее мореходное училище въ Магнусгольмѣ, низшее русское ремесленное училище, русское и нѣмецкое училища для ремесленниковъ съ курсами техническ. рисованія и черченія и съ соприкасающимися научными дисциплинами, но безъ обученія мастерству, каковое происходитъ у мастеровъ на практич. работахъ, — и только!); обществами устраиваются систематическія чтенія и бесѣды на общественныя темы (Русскій клубъ, Нѣмецкое ремесленное общество, Латышское общество, Общество приказчиковъ и др.); въ Ригѣ устраиваются разнообразныя съѣзды; между прочими—дѣятелей школы, какъ общерусской, такъ и нѣмецкой, представителей промышленности, сельскаго хозяйства и т. п., имѣется русское Педагогическое общество; словомъ, Рига, хотя и не особенно ярко, но замѣтно живетъ интеллектуальной жизнью. О томъ же говорятъ и слѣдующія цифры: въ 1910 году въ Лифляндской губерніи, т. е. главнымъ образомъ — въ Ригѣ, было типографій болѣе 140, а книжныхъ магазиновъ и библіотекъ для чтенія — около 680! Еще нѣсколько поучительныхъ цифръ: парковъ и насажденій въ Ригѣ (городскихъ) 56 десятинъ; кладбищъ — 105 дес.; въ 1906 г. общая длина мощенныхъ и шоссированныхъ улицъ было 239 километровъ; длина канализаціонныхъ сооруженій въ 1907 г. — 19642 метра; длина водопроводной сѣти въ 1908 г.—140 верстъ; число газовыхъ фонарей въ 1907 г. — 2,074, керосиновыхъ — 3,314; центральная электрическая станція отпустила за весь 1907 г. полезной энергіи въ килоуатъ-часахъ — 1.391,720; личный составъ городской пожарной команды въ 1910 г. — 108 чел.; рынковъ въ Ригѣ 10 постоянныхъ и 3 временныхъ: первыхъ 7 десят., вторыхъ—4,11 десят.; убито скота на городской скотобойнѣ всего въ 1907 году — 139,423 (крупнаго — 43,139, мелкаго — 68,227, свиней — 27,980, лошадей — 77); освидѣтельствовано свиней 133,982 и окороковъ

— 8,622; трихинозой оказалась одна; чистый доходъ съ скотобойни и станцій для освидѣтельствованія мяса за 1908 г. — 91,614 руб. : въ городской больницѣ за 1899 г., во всѣхъ отдѣленіяхъ перебивало 6,855 чел., за 1907 г. — 10,418 человекъ. На 1910 годъ предполагаются слѣдующія статьи расхода города : участіе въ расходахъ по содержанію правительственныхъ учрежденій 30,293 р. 93 к., содержаніе городского общественнаго управления и сиротскаго суда 523,068 р. 11 к., тюрьмы 2,995 р., воинская квартирная повинность 195,017 р. 50 к., содержаніе городской полиціи 404,577 р. 60 к., содержаніе пожарныхъ командъ 101,304 руб. 60 коп., благоустройство города 738,038 р. 55 к., содержаніе городскихъ сооружений (предпріятій) 1.243,539 руб. 88 к., народное образованіе 487,390 р. 62 к., общественное призрѣніе 505,013 р. 38 к., медицинская, ветеринарная и санитарная части 836,073 р. 25 к., уплата налоговъ 8,000 р., содержаніе и устройство принадлежащихъ городу недвижимыхъ имуществъ 81,891 р. 57 к., уплата долговъ 953,273 р. 52 к., отчисленія на образованіе капиталовъ 61,144 р. 77 к., разные расходы 51,898 р. 54 к. Городъ выдалъ въ 1909—1910 г. г. субсидій театрамъ : нѣмецкому 23,250 р., латынскому — 14,683 р. и русскому — 12,500 р. Отраднo отмѣтить, что какъ въ Ригѣ, такъ и во всемъ краѣ общественный и частный починъ играетъ видную роль. Къ жизни общественной — къ дѣйствіямъ объединеннымъ здѣсь всѣ привыкли, ибо жизнь общественная здѣсь культивировалась съ среднихъ вѣковъ; достаточно для освѣщенія этой стороны мѣстной жизни указать на то обстоятельство, что въ Лифляндской губерніи всякихъ обществъ и союзовъ насчитывалось въ 1909 г. болѣе 2,060 (потребительскихъ обществъ 65, ссудо-сберегательныхъ кассъ и товариществъ 91, вольныхъ пожарныхъ дружинъ и обществъ 72, земледѣльческихъ обществъ 158, взаимно-страховыхъ обществъ 7, обществъ трезвости 59, музыкально-пѣвческихъ 147, литературныхъ 7, спортивныхъ 73, общественныхъ собраній 128, ученыхъ обществъ 24 и разныхъ другихъ обществъ 180, взаимно-вспомогательныхъ обществъ на случай пожаровъ 474, обществъ страхованія полей 3, вспомогательныхъ обществъ и кассъ 248, учрежденій для оказанія помощи роженицамъ 37, благотворительныхъ обществъ 100, вспомогательныхъ обществъ для иностранцевъ 4, православныхъ братствъ 5, пенсіонныхъ кассъ 2, разныхъ благотворительныхъ

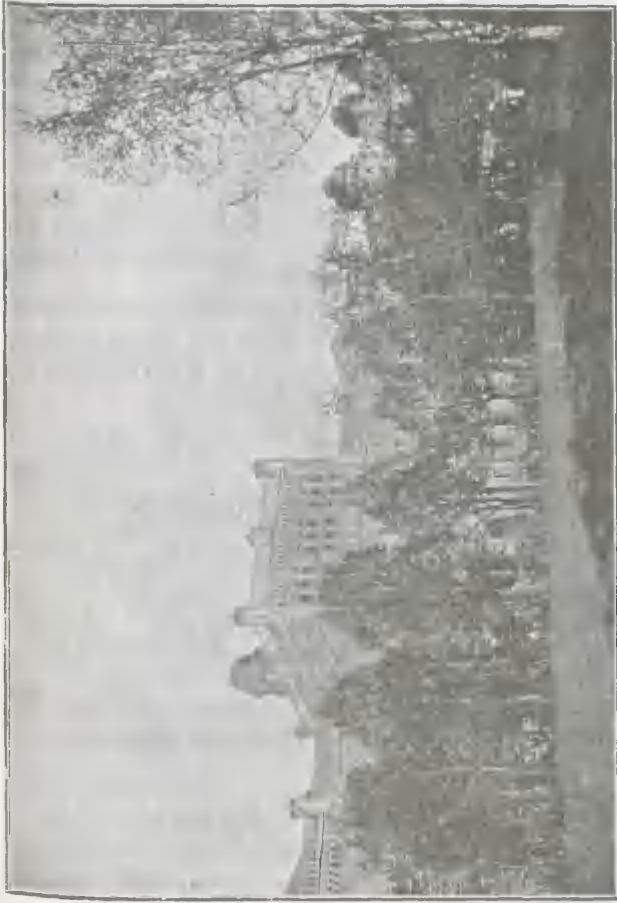

Рязскій Политехническій институтъ.



учрежденій 153); изъ нихъ въ одной Ригѣ — около тысячи пятисотъ !! Такого числа обществъ нѣтъ ни въ какой другой губерніи или городѣ Россіи!

Рижане усердно работаютъ и учатся, нерѣдко богатѣютъ; несеются они много, но не шумно и не увлекательно; спектаклей на нѣсколькихъ языкахъ, концертовъ знаменитостей—(Рига лежитъ — на перепутьѣ изъ З. Европы въ наши большіе города) и мѣстныхъ любителей, баловъ здѣсь много (лѣтомъ на взморьѣ): спортомъ всѣхъ видовъ рижане занимаются много и охотно; но гдѣ рижанинъ — въ своей средѣ, это — въ разныхъ благотворительныхъ, кооперативныхъ, музыкальныхъ художественныхъ обществахъ; недаромъ же говорится: „гдѣ три нѣмца (а за ними — и другихъ мѣстныхъ обывателей) соберутся, тамъ непременно четыре фрейна!“

Безъ сомнѣнія, всѣ культурныя начинанія нашего города съ каждымъ годомъ будутъ развиваться все болѣе и болѣе при дружномъ и благожелательномъ трудѣ всѣхъ обывателей на пользу общую.

3. Правительственныя учрежденія:

А. Министерства Внутреннихъ Дѣлъ:

Канцелярія губернатора — замокъ 17, тел. 452.

Губернское правленіе — замокъ 4, тел. 1028.

Врачебное отдѣленіе — замокъ 32, тел. 1545.

Ветеринарное отдѣленіе — замокъ 25.

Врачебно-полицейскій комитетъ — Монастырская 19.

Газетный столъ и редакція Губернскихъ Вѣдомостей — замокъ.

Строительное отдѣленіе — замокъ 22/44, тел. 2907..

Отдѣленіе по дорожной части — Стрѣлковая 4а, кв. 1.

Губернская чертежная — замокъ 25.

Лифляндское губернское по крестьянскимъ дѣламъ присутствіе — замокъ 49, тел. 3053.

Рижское губ. по воин. пов. присут. — Замков., 12, тел. 2490.

Рижское уѣздное по воинской повинности присутствіе —

М. Замковая 3.

- Городское по воинской повинности присутствие — по М. С(о)рной 2, тел. 1330.
- Лифл. губ. статистич. комитетъ — Николаевская 8, тел. 2649 и замокъ 13, тел. 1546.
- Губернская комиссія народнаго продовольствія — замокъ 13.
- Тюремная инспекція и Тюремное отдѣленіе Губернскаго Правленія — замокъ 4, тел. 1646.
- Губ. комитетъ попечительнаго о тюрьмахъ общества — замокъ 4.
- Рижскій Дамскій тюремный комитетъ — замокъ 4.
- Лифлянд. губ. жанд. управленіе — замокъ, тел. 118.
- Лифл. губ. по городскимъ дѣламъ присутствие — замокъ 24, тел. 1331.
- Приказъ обществ. призрѣнія — замокъ 53.
- Больница для умалишенныхъ на Александровской высотѣ — Аптек. 18—17, тел. 525.
- Лифл. верх. комитетъ земскихъ школъ — Царскосадовая 4, кв. 5.
- Лифл. мѣстное управленіе Красн. Креста — замокъ 13, тел. 1546.
- Дамскій комитетъ общ. „Краснаго Креста“ — замокъ 21.
- Комитетъ рижской общины сестеръ милосердія общ. „Красн. Крестъ“ — Гертрудинская 5, тел. 2993.
- Управленіе Ассернской колоніи общества „Красный Крестъ“ — замокъ 17.
- Евангелическо-лютеранская консисторія — замокъ 16.
- Римско-католич. церковное управленіе — костель на Замк. площади.
- Англиканское церковное управленіе — кирха на Англик. ул.,
- Губ. Комитетъ попечительства о народной трезвости — замокъ 17.
- Рижскій городской комитетъ попечительства о народной трезвости — въ реалн. уч. им. Петра I, на Пушкинскомъ бульварѣ, тел. 2613.
- Рижскій уѣздный комитетъ того же попечительства — въ д. Лифл. дворянства на Яковлевск ул.
- Рижскій инспекторъ по дѣламъ печати — замокъ 55.
- Рижск. городск. полиц. упр. — Театральн. б. 14, тел. 303.

Рижское уѣздное полицейское управленіе — замокъ 52, тел. 1727.

Управленіе полиціимейстера купальн. мѣсть близъ г. Риги — Дуббельнъ, Гончаровск. 41.

Комитетъ цензуры иностранной — Курман. 13.

Инспекція типо- и литографій и книжн. торговли—замокъ 17.

Губернская типографія — въ замкѣ.

Почтово-телегр. округъ — Театр. бульв. 13, тел. 297.

Лифл. губ. комитетъ по призрѣнію дѣтей, погибшихъ въ войну съ Японіей, — Замокъ 24.

Лифляндск. ландратская коллегія — Яковлевская, д. дворянства, тел. 1276.

Оцѣночное отдѣленіе лифляндск. ландратской коллегіи — Средняя 3.

Риго-вольмарское главн. лютеран. церковн. попечительство — Феллинск. 7.

Риго-Вольмарскій дворянскій сиротскій судъ — Яковлев., д. дворянства.

Б. Святѣйшаго Синода:

Рижская духовная консисторія — Бл. Замковая 14, тел. 261.

Управленіе архіерейскимъ домомъ — Мл. Замковая 2.

Женская воскресн. школа — Александр. гимназія.

Совѣтъ по дѣламъ православно. сельск. народн. уч. Прибалт. губ. — Архіер. д., М. Замковая 2.

Рижская Духовная семинарія, открыта въ 1851 г. — Пунк. б. 9, тел. 1376.

Рижское Духовное училище — Суворовская 99

В. Вѣдомства Императорскаго Двора:

Школа рисованія и живописи В.Ч. Блюма—Паулуччи, 15.

Г. Министерства Народнаго Просвѣщенія:

Управленіе Рижскаго учебнаго округа — Замков. площ. 2.

Испытательный Комитетъ при округѣ — тамъ-же.

Дирекція народн. училищъ Лифляндской губ. — тамъ-же.

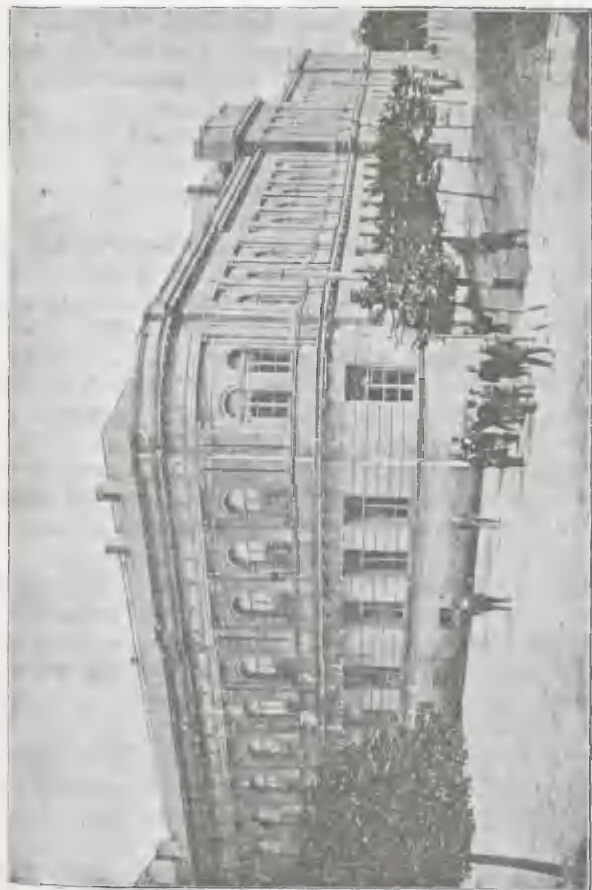

Александровская гимназія.

Лифляндскій верховный комитетъ земскихъ школъ — Царскосадов. 4.

Совѣтъ по дѣламъ православныхъ сельскихъ народныхъ училищъ Прибалтійскихъ губерній — М. Замков. 2.

Рижская городская училищная коллегія — Б. Корол., 5.

Инспекція I рижск. город. района — Царско-Садов. 14.

„ II „ „ — Матвѣев. 40/42.

„ Рижск. уѣздн. района — Гертруд. 39.

„ Венденск. района — Царско-Садов. 16.

Въ Прибалтійскомъ краѣ вообще, а въ Лифляндской губерніи въ частности народное образованіе стоитъ высоко, хотя потребность въ школахъ, несмотря на массу послѣднихъ, все еще не вполне удовлетворена; читать и писать умѣютъ отъ 71 до 80⁰/₀ всего населенія края; въ Петербургской губерніи — 55⁰/₀, въ Московской — 40⁰/₀; въ Европейской Россіи безъ Привислинскихъ губерній — 22,9⁰/₀; въ Привисл. губерніяхъ — 30,5⁰/₀; въ Сибири — 12,3⁰/₀. Характерной чертой мѣстнаго края является обиліе общественныхъ и частныхъ учебныхъ заведеній; частныхъ учебныхъ заведеній въ трехъ губерніяхъ края имѣется 410 *) училищъ; на Лифляндскую губернію ихъ приходится 211 (изъ нихъ на одну Ригу 177).

Законъ 19 апрѣля 1906 г., коимъ разрѣшено преподавать въ частныхъ училищахъ на мѣстныхъ (нѣмецкомъ, латышскомъ и эстонскомъ) языкахъ, вызвалъ къ жизни нѣсколько обществъ, задавшихся цѣлью открывать училища съ обученіемъ въ нихъ на мѣстныхъ языкахъ; такъ возникли нѣмецкія, латышскія, эстонскія, польское, литовское и еврейское просвѣтительныя общества. И тѣмъ не менѣе — въ частныхъ учебныхъ заведеніяхъ трехъ губерній въ громадномъ большинствѣ училищъ (до 80 проц.) преподаваніе ведется на русскомъ языкѣ. Наибольшее число частныхъ училищъ съ нѣмецкимъ языкомъ преподаванія открыто нѣмецкимъ обществомъ „Deutscher Verein“, задавшимся цѣлью поднять здѣсь все нѣмецкое. Изъ существовавшихъ ранѣе частныхъ училищъ воспользовалось закономъ о свободѣ

*) Свѣдѣнія къ 1 янв. 1909 г.

языка преподаванія и перешло къ нѣмецкому языку преподаванія самое ограниченное число.

Вообще же всѣхъ учебныхъ заведеній разнаго типа (безъ частныхъ) въ Прибалтійскомъ краѣ насчитывается до 3,000 (при чемъ на города приходится болѣе $\frac{1}{10}$ — свыше 340 учебныхъ заведеній); въ нихъ обучается слишкомъ 170,000 человекъ; учащихся числится болѣе 5,000 человекъ, при чемъ $\frac{1}{5}$ этого числа составляютъ учительницы. Православныя сельскія школы пользуются симпатіями населенія: въ нихъ обучается болѣе 20% дѣтей не-православн. вѣроисповѣданія.

• Въ Прибалтійскомъ краѣ находится 3 высшія учебныя заведенія: 1) въ г. Юрьевѣ, Лифл. губ. — Императорскій университетъ съ медицинскимъ, юридическимъ, историко-филологическимъ, физико-математическимъ и богословскимъ для лютеранъ факультетами; 2) тамъ-же Ветеринарный институтъ и 3) въ г. Ригѣ — Политехническій институтъ со строительнымъ, инженернымъ, механическимъ, химическимъ, агрономическимъ и коммерческимъ отдѣленіями.

Среднія мужскія и женскія учебныя заведенія имѣются во всѣхъ городахъ; всѣ они переполнены учащимися; насколько велика потребность въ этого типа учебныхъ заведеніяхъ, можно судить потому, что нѣкоторыя изъ нихъ имѣютъ двойной составъ классовъ.

Что касается начальнаго образованія, то Прибалтійскія губерніи, по статистическимъ даннымъ народной переписи 1897 г., занимаютъ первое мѣсто въ Имперіи. Это не удивительно. Въ то время, когда поднимается вопросъ о введеніи обязательности начальнаго обученія для остальныхъ частей Россіи, въ Прибалтійскомъ краѣ уже полстолѣтіе, а въ Лифляндской губ. еще на основаніи Высочайше утвержденнаго Положенія о лифляндскихъ крестьянахъ 26 марта 1819 года посѣщеніе сельской народной школы является обязательнымъ для всѣхъ дѣтей ев.-лют. исповѣданія: дѣти должны являться въ школу уже съ десятилѣтняго возраста; въ противномъ случаѣ родители, воспитатели или хозяева подвергаются штрафу въ пользу мірской кассы за каждый пропущенный школьный день по 5 коп. въ Лифляндской и не ниже одной и не свыше 10 коп. въ Эстляндской и Курляндской губерніяхъ.

Учрежденіе и содержаніе волостныхъ народныхъ школъ

лежитъ на обязанности волостныхъ обществъ. Каждое мѣрное общество или, въ виду мѣстныхъ соображеній, нѣсколько обществъ, которыя однако не должны превышать 300 душъ муж. пола въ Лифл. губ., а въ Курл. и Эстл. губерніяхъ — отъ 300 до 1000 душъ, — обязаны завести одну школу. Такъ какъ латышское земледѣльческое населеніе живетъ подворво, преимущественно среди своихъ земельныхъ участковъ, а не сплошными селеніями или деревнями, то ежедневное посѣщеніе школы изъ дому весьма затруднительно; поэтому дѣти посылаются въ школу на всю недѣлю. Въ школѣ они учатся, готовятъ уроки и ночуютъ; на время недѣльнаго пребыванія въ стѣнахъ школы ученики снабжаются изъ дома необходимыми съѣстными припасами.

Въ сельскихъ мѣстностяхъ, кромѣ волостныхъ, обязательнымъ является содержаніе еще приходскихъ народныхъ школъ (болѣе повышеннаго типа). Содержатся онѣ на средства приходовъ, въ составъ коихъ обыкновенно входитъ нѣсколько волостей; въ Лифляндской губерціи обусловлено закономъ содержаніе одной такой школы приходомъ, въ которомъ числится не менѣе 2,000 душъ мужского пола. Эти школы подчиняются правиламъ, одинаковымъ для школъ волостныхъ.

Курсъ обученія въ волостной школѣ рассчитанъ на 4 зимнихъ сезона, такъ что преподаваше въ этой школѣ имѣетъ характеръ нѣкоторой законченности; приходскія же школы служатъ продолженіемъ волостной и имѣютъ не менѣе какъ 2-лѣтній курсъ. Число сельскихъ училищъ (2440) трехъ губерній Прибалтійскаго края можно признать въ общемъ достаточнымъ для обученія дѣтей сельскаго населенія, подлежащихъ дѣйствию закона объ обязательности обученія. — Въ первые два года обученія допускается въ сельскихъ и городскихъ начальныхъ школахъ, при однородной національности учащихся, пользованіе роднымъ языкомъ, а съ третьяго года все преподаваніе ведется на русскомъ языкѣ. Министерство Народн. Просвѣщенія открыло въ краѣ, за счетъ государств. казны, тоже значительное число училищъ съ повышеннымъ курсомъ (главнымъ образомъ — двухклассныхъ).

Что же касается городско^{го} населенія, то число существующихъ для нихъ начальныхъ училищъ недостаточно въ особенности въ такихъ большихъ городахъ, какъ Рига, Ревель



Гимназія Імператора Ніколая І.

и Митава, гдѣ не одна тысяча дѣтей бѣднѣйшей части городского населенія не попадаетъ въ школы въ виду недостаточности или дороговизны таковыхъ. Въ г. Ригѣ со стороны городского управленія дѣлается еще недостаточно, напр., для просвѣщенія русскихъ жителей Московскаго предмѣстья; если это населеніе и располагаетъ нѣкоторыми разсадниками просвѣщенія, то оно этимъ обязано въ весьма значительной степени общественной и частной благотворительности и отчасти казні; какъ на Московскомъ, такъ и на Митавскомъ предмѣстьяхъ нѣтъ еще и ни одного казеннаго или городского средняго учебнаго заведенія; да и частныхъ почти нѣтъ.

Возникшее въ 1906 году русское общество просвѣщенія стремится къ тому, чтобы выяснитъ и удовлетворитъ духовную нужду, гл. обр., пасынка г. Риги — Московскаго предмѣстья; оно открыло вечерніе курсы для взрослыхъ, курсы кройки для дѣвушекъ, послѣобѣденныя смѣны для учащихся (по курсу народной школы) обоюго пола, бухгалтерскіе курсы, позаботилось о матеріальной помощи бѣднѣйшимъ учащимся (а таковыхъ — очень много) и изыскало средства для всѣхъ своихъ предпріятій; городское управленіе оказываетъ этому обществу свою поддержку (въ 1000 р. ежегодно), т. к. положительные результаты дѣятельности этого общества говорятъ сами за себя: удовлетворяя духовную нужду бѣднѣйшаго русскаго населенія, общество тѣмъ самымъ оказываетъ помощь и городу и правительству. Въ этомъ обществѣ насчитывается около 2500 членовъ, имѣется тысячъ 20 денегъ. — *Deutscher Verein*, разбросавшійся по всему краю, уже насчитываетъ болѣе 25,000 членовъ и имѣетъ годовою бюджетъ болѣе 100,000 р. — „*Deutscher Verein*“ представляетъ собою, независимо отъ политическаго направленія отдѣльныхъ своихъ членовъ, общую организацію нѣмцевъ на почвѣ нѣмецкой культуры.

Въ Лифляндской губерніи находятся: Императорскій университетъ въ Юрьевѣ, Рижск. политехнической институтъ, Юрьевскій ветеринарный институтъ, правительственныхъ: 7 мужскихъ гимназій, 6 реальныхъ училищъ, 10 женскихъ гимназій, частныхъ училищъ: I разряда 30, II разряда 40 и III разряда 141, 2 учительскихъ семинаріи, 13 городскихъ училищъ по Положенію 1872 г., 153 городскихъ начальн. училищъ, 1470 сельскихъ училищъ: одноклассныхъ и двухклассныхъ министерскихъ,

приходскихъ и волостныхъ лютеранскихъ, православныхъ приходскихъ и вспомогательныхъ, 67 еврейскихъ начальныхъ и частныхъ училищъ, 2 соединенныхъ кружка, мужской и женскій, для дѣтей иностранныхъ подданныхъ.

Въ г. Ригѣ находятся:

Рижскій Политехническій институтъ, насчитывающій свыше 1800 студентовъ;

мужскія гимназіи:

Александровская — на углу бульв. Наслѣдника и Суворовской ул.,

Императора Николая I — на углу Николаевской и Пушкинск. бульв.,

Городская — бульв. Наслѣдника, 8,

ф.-Эльца (частная съ правами для учащихся съ VI по VIII кл.) — Церковн., 4,

А. Корти (частная прог., съ правами для учащихся) — Елизаветинск. 97,

еврейская частная, съ правами для учащихся — Мая. Песочная 12;

реальныя училища:

имени Императора Петра I — на Пушкинск. бульв.,

Городское — Николаевск. ул. 21,

ф.-Германа (частное, со всѣми правами) — на Конюшенной ул., 21,

А. Миллера (частное, со всѣми правами) — Театральн. бульв., 11,

В. Блюма (частное, съ правами для учащихся) — Паулуччи, 15,

А. Кенина (частное, съ правами для учащихся) — Дерптская 15/17;

женскія гимназіи:

Ломоносовская — бульв. Наслѣдника, 29,

Л. И Тайловой (частная, съ полнымъ правами) — Крепостная, 20,

Г. С. Садовской (частная, съ полными правами) — Паулуччи ул., 1,

П. А. Долгихъ (частная) — Суворовская 11,

Н. О. Лишиной — Мельничн., 46,

В. П. Малдонъ (частная) — Бл. Невская, 26,

О. Беатеръ, б. Д. Штегманъ (частная) — Б. Грѣшная 28,

Е. Депрео (частная) — здание Бл. Гильдіи;

частныя женскія гимназіи съ правами для
учащихся:

Н. Богоявленской — Романовская 54,

О. Смирновой — Бульв. Насл. 31,

Н. Драудзинъ — Гертрудинск., 24,

Л. Полуэктовой — Александр., 98,

П. Стабушъ — Мельничная, 74,

А. Кенинъ — Дерптская, 15/17,

А. Тилингъ — Елизаветинск., 23,

А. Ястржемской — Александр., 1,

Э. Лихтаровичъ — Суворовск. 14;

частныя женскія прогимназіи съ правами
для учащихся:

Ю. Спицыной — Гертрудин. 101,

О. Лерхъ — Елизаветинск., 89,

Э. Шульцъ — Мельничная, 127,

І. Трей — Александровск., 107,

А. Миллерсонъ — Бл. Лагерная. 7 а,

Городское высшее женское 6-классное училище — Николаевская, 2,

Маринское 4-классное городское женское училище — Суворовская, 14;

частныя женскія учебныя заведенія
I разряда:

А. Вирренъ (на нѣм. яз.) — Андреевская, 1,

А. Валленбургеръ (на нѣм. яз.) — Яковлевская, 28,

О. Гасфордтъ (на нѣм. яз.) — Альбертовская, 1,

Э. Крегеръ — Школьн. 14,
О. Сермукшъ — Дерптская, 55 а,
М. Мюллеръ (на нѣм. яз.) — Школьн., 17,
Л. Тиллингъ, б. Рейншъ — Елизавет. 23,
М. Беккеръ — Гертрудинская 14;

частныя уч. зав. II разряда:

мужскія: Ю. Эйзенберга — Александровская, 85,
„Альбертовское“ (на нѣм. яз.) „Deutscher Verein“
— Стрѣлковая, 4а,
I. Крегера (на латыш. яз.) — Романовск., 43,
Г. фонъ-Эльца (на нѣм. яз., 5 кл.) — Церковная 4
С. А. Барановской—Маринская 12,
М. П. Кальнинъ—Мельничная 70;
женскія: А. Амулиной — Александровск. 91,
А. Гроссъ — Андреевская, 6,
В. Мартинелли — Оливенская, 1/3,
О. Леманъ — Мл. Кузнечная, 4,
„Луизенское“ общества Deutscher Frauenbund (на
нѣм. яз.) — I Выгон. дамба, 4,
„Доротеинское“ общества Dentscher Frauenbund (на
нѣм. яз.) — Кандавская, 2,
Подготовительное 3 кл. Рижск. Дѣвичьяго О-ва
(на нѣм. яз.) — Пушк. бульв., 6,
3-хъ — классное при институтѣ фонъ Фишера (на
нѣм. яз.) — Дворцовая, 3,
А. Силеновой — Александровск., 18,
Н. Винзарайсъ — Спасо-Церковная. 6,
А. и М. Гревингъ — Невская, 28,
Э. Леманъ (на нѣм. яз.) — Паулуччи, 10,
Первое еврейское Д. Левинъ — Ильинская 7;
смѣшанное — Б. Фрейберга — Оливенская, 1/3;

городскія по положенію 1872 г. училища:

имени императрицы Екатерины II — Романов., 55,
Петропавловское — Столбовая, 11,

III-е — Московская ул., 54,

IV-ое — въ д. Садовник. богадѣльни, Садовн., 20;

начальныя училища:

казенное приходское — Матвѣевская, 37,

правительственныя начальныя — на Тульской, 9, на

Московск., 54, и Динабургской, 54,

городское русское „народное“ — Ярославская, 13.

Нѣкоторыя изъ городскихъ начальныхъ училищъ соединены по нѣскольку вмѣстѣ и помѣщаются въ 4 прекрасныхъ городскихъ зданіяхъ: на бульв. Тотлебена, 8, на Суворовск., 71, на Казачьей ул. и на Луизенской, 2 (въ Шварценгофѣ).

Спеціальныя учебныя заведенія и курсы:

училище для ремесленниковъ Рижскаго нѣмецкаго ремесленнаго общества — Театральн. бульв. 11;

училище для ремесленниковъ Рижской русской ремесленной артели — на Казачьей ул., въ зданіи Соединенныхъ городск. училищъ;

городская Художественная школа — Пакгаузная, 1;

школа Рисованія, Живописи, Лѣпки и Черченія В. І. Блюма — Паулуччи 15;

низшая ремесленная школа въ память Императора Александра II — Московская улица, 140 б, рядомъ съ единовѣрч. церковью;

зубоврачебная школа д-ра Долина — Суворовск. 4;

повивальная школа д-ра Б. Нолле — Маринск. 2;

повивальная школа д-ра П. Юрьяна — Альбертовск. 2а,

женская ремесленная школа „Дѣвичьяго общества“ (на нѣм. яз.)—Пушкинск. бульв. 6;

курсы для подготовки къ экзамену домашней учительницы О. Кротовой — Столбовая, 49;

курсы для заикающихся Филърозе — Рыцарск., 19;

курсы счетовод. и стенографіи Клячко — Крѣпости. 16;

мужская воскресная школа — Романовск., 55;

школа рукодѣлія Муревской — Маринск., 1;

курсы кройки Русск. просвѣт. общ. — въ зд. гор. нач. уч. у Ивановскихъ воротъ ;

курсы бухгалтеріи К. Робежнека—Матвѣевская 44 ;

бухгалтерскіе курсы Русск. просвѣт. общества — бульв. Тотлебена, 8 ;

бухгалтер. и коммерч. курсы общ. приказчиковъ „Меркурій“ — Б. Яковл. 3 ;

курсы для подготовки къ испытанію на званіе домашней учительницы И. Минусъ — Гертрудинск., 7 ;

курсы торговыхъ наукъ (на русск. и на латышск. яз.) Р. Мурмана — Крѣпостная, 30 ;

уроки пѣнія б. артиста Импер. театр. Н. А. Преображенскаго — уг. Гертруд. и Дерптск. ул. 22/24, кв. 21 ;

лифляндская школаковки — Мал. Невская, 8 ;

школа кройки и повареннаго искусства — уголь Дерптской и Мельничн. ул. ;

1 россійск. академія кройки О. Добродѣевой - Юргенсъ — Сувор. 7 ;

школа повареннаго искусства М. Кортъ — М. Школьн. 2, II ;

телеграфная школа — при главномъ телеграфѣ, бульв.

Театральный ;

училище для глухонѣмыхъ — Маріинская ул., 40 ;

школа женскихъ рукодѣлій и кулинарнаго искусства

Эмили Ротманъ — Александр. 1 ;

Курсы боннъ и дѣтскихъ садовницъ :

Н. Драудзинъ — Гертрудинск. 24 ;

А. Шухардтъ (на нѣм. яз.) — Гертрудинск. 33 ;

О. Глезеръ — уг. Антопининской и Альберт. ул. 1 ;

Общеобразовательные курсы :

Русск. общества просвѣщенія — Ярославская, 13 ;

Литовск. „ „ — Перновская, 10 а ;

Задвинскаго латышск. благотв. общества—Гертрудинск. 101 ;

А. Корти (вечерніе для подготов. на вольноопр., апт. уч. и прав. гос. сл.) — Елизаветин. 97 ;

Р. Мурмана — Крѣпостная, 30;

П. Стабушъ — Мельничная, 74;

для евреевъ:

ремесленное училище — на Казачьей ул., 2 (въ прекрасн. зданіи);

2 кл. мужское } Романовская 141,
1 кл. женское }

1 кл. мужское — Попова ул., 4,

вечерніе курсы для евреевъ-приказчик.—Грѣшн., 25;

школа массажа и врачебной гимнастики д-ра мед. Бреннсона — Школьная, 23.

Училища, содержимья благотворительными обществами:

4-классное женское Рижскаго латышск. благотворительнаго общества — Ключевая, 29;

2-кл. Рижск. задв. благотвор. общ. — Гертрудин. 101;

Александровское начальное Рижск. русск. благотворителн. общества — Романовская, 106;

начальное училище для бѣдныхъ общества „Братская Помощь“ — Ключевая, 8;

Гребеншиковское старообрядческое начальное училище — Московская, 112;

училище Лейтана для бѣдныхъ — Рыцарская, 26;

Елизаветинское женск. начальн. училище Рижскаго дамскаго благотворительнаго общества — Романовская, 41;

училище при Маріинскомъ дѣтскомъ пріютѣ Рижскаго русск. благотвор. общества — Романовская, 108;

мужск. и женск. училища Садовниковской богадѣльни — Садовниковская, 20;

при Дѣтскомъ домѣ трудолюбія женское и дѣтскій прекрасный садъ-ясли для бѣднаго населенія Московск. предмѣстья — Московск., 140;

Д. Министерства Юстиціи:

Судебныя установленія Лифляндской губерні находятся въ вѣдѣніи С.-Петербургской палаты.

Рижскій окружный судъ — Александр. бульв., тел. 334.

Прокурорскій надзоръ Рижск. окр. суда—тамъ-же, тел. 314.

Рижско-вольмарскій съѣздъ мировыхъ судей — уголъ Александр. бульв. и Елизав. ул.

Крѣпостное отдѣленіе при немъ — тамъ-же.

Тюремное вѣдомство — замокъ, 4, тел. 1646.

Лифл. губери. тюрьма — Петропавлов. 5, тел. 478.

Срочная тюрьма — Тюремн. 1, тел. 435.

Арестантск. испр. отдѣленіе — у Матвѣевск. кладбища тел. 4702 и Калужск. 16, тел. 2887.

Арестный домъ — Дерптск. 69, тел. 2179.

Въ составъ Рижскаго мирового съѣзда входятъ двадцать участковъ.

I участокъ (камера — Сувор., 53) обнимаетъ собою мѣстность, ограниченную съ сѣверной стороны Вѣсовою и Известковою улицами и далѣе — лѣвымъ берегомъ городского канала, отъ Александровскаго моста до истока канала, и рѣкою Двиною, отъ истока городского канала до Вѣсовой улицы, за исключеніемъ входящей въ этотъ районъ части Двинскаго рынка, а также всей рѣки Двины отъ границы патримоніальнаго округа до послѣдняго морского бака.

II участокъ (камера — Романовск. 54) лежитъ къ сѣверу отъ перваго и обнимаетъ мѣстность, ограниченную съ юга Вѣсовою и Известковою улицами и далѣе — лѣвымъ берегомъ городского канала, отъ Александровскаго моста до устья канала и рѣкою Двиною, отъ устья городского канала до Вѣсовой улицы, а также весь Двинскій рынокъ, понтонный мостъ и часть перваго полицейскаго участка Митавской части, ограниченную Клюверсгольмскою набережною, отъ понтоннаго моста до Каменной улицы, правую стороною Каменной улицы (нечетные номера домовъ) до Альтонаской улицы, правой стороною этой улицы, идущей черезъ желѣзно-дорожное полотно Митавской

вѣтви Риго-Орловск. желѣзной дороги, до канала, который отъ Маріинско-Мельничнаго ручья чрезъ луга ведетъ къ прорыву Двины, — отъ правой стороны этого канала до Ранковой дамбы, по Ранковой дамбѣ до соединенія канала съ прорывомъ у Тузовскаго моста, чрезъ Тузовскій мостъ по берегу прорыва и Двины до понтоннаго моста.

III участокъ (камера — Маріинская, № 13, базаръ Берга) обнимаетъ собою мѣстность отъ Большой Двины по городскому каналу до Маріинскаго моста, по Маріинской улицѣ (четные номера) до Елизаветинской улицы, по Елизаветинской улицѣ до Суворовской улицы (нечетные номера), по Суворовской до Мельничной улицы (четные номера), по Мельничной улицѣ до рѣки Двины (четные номера).

IV участокъ (камера — Матвѣевская, № 15) заключаетъ въ себѣ часть второго полицейскаго участка С.-Петербургской части, ограниченную Рыцарской ул., отъ Николаевской до Суворовской (нечетные номера); Суворовской до Соколиной (нечетные номера); Соколиной, вокругъ кладбищъ, до Мирной улицы; далѣе граница идетъ по Мирной и Николаевской улицамъ до Рыцарской улицы.

V участокъ (камера — Попова ул., № 3а) обнимаетъ мѣстность, ограниченную Рыцарскою улицею отъ Суворовской до Вольмарской ул., Вольмарскою до линіи желѣзной дороги (Мюльграбенская вѣтвь), линіею желѣзной дороги до Мельничной улицы, Мельничною улицею до Суворовской и Суворовскою до Рыцарской улицы, причемъ линіи желѣзной дороги въ предѣлы пятаго участка не входятъ.

VI участокъ (камера—Бл. Палисадная, № 25) прилегаетъ къ пятому участку по линіи желѣзной дороги и, начинаясь отъ Динабургской улицы, граничитъ линіею желѣзной дороги отъ Динабургской ул. до Мельничной, со включеніемъ въ себя линіи желѣзной дороги на указанномъ вынѣ протяженіи, Мельничною улицею отъ линіи желѣзной дороги до рѣки Двины и рѣкою Двиною, отъ Мельничной улицы до Гребенщиковской, причемъ эта послѣдняя улица и составляющая ея продолженіе Динабургская улица въ предѣлы шестого участка не входятъ; кромѣ того, къ шестому участку причисляется лежащій на рѣкѣ Двинѣ островъ Звиргздинь.

VII участокъ (камера — Курмановская, № 2а) за-



Водолечебница М. М. Максимовича въ Ддинбургѣ.

ключаетъ въ себѣ четвертый полицейскій участокъ Московской части, за исключеніемъ части Динабургской улицы, отъ угла Бл. Горной до желѣзно-дорожнаго полотна и Бл. Горной улицы, Машинной и той части Якобштадтской улицы, которая входитъ въ составъ 4-го полицейскаго участка Московской части, а также и той части желѣзной дороги, которая начинается отъ Динабургской улицы до конца Бл. Горной. Границами этого участка служатъ: Гребенщикова, часть Динабургской отъ Бл. Московской до Бл. Горной, Бл. Горная, полотно Риго-Орловской желѣзной дороги, за исключеніемъ части, падающей на предѣлы XIX участка, съ одной стороны, и теченіемъ Двины — съ другой, и включеніемъ Любекс- и Фогельсгольмовъ вплоть до Дрейлингсбуша и Катлекальна.

VIII участокъ (камера — Доротеинская № 1) заключаетъ въ себѣ весь второй полицейскій участокъ Митавской части, за исключеніемъ острова Кипенгольма, водяное пространство Малой Двины и той части этого полицейскаго участка, которая въ нижеслѣдующемъ описаніи границъ IX участка отпадаетъ.

IX участокъ (камера — Барсучья, № 2) заключаетъ въ себѣ весь первый полицейскій участокъ Митавской части, за исключеніемъ той части послѣдняго, которая причислена ко второму мировому участку, — далѣе островъ Кипенгольмъ, Малую Двину и часть второго полицейскаго участка Митавской части со слѣдующими границами: начинающейся съ парходной пристани у Кальнецемской улицы (въ направленіи отъ Двины) до Заборной улицы лѣвой стороной Заборной улицы до Большой Лагерной, лѣвой границей Лагерной (обѣ стороны которой принадлежать къ VIII участку) до Мал. Лагерной, Мал. Лагерной (обѣ стороны которой входятъ въ составъ IX участка) и лѣвой границей Бл. Извозчичьей и продолженіемъ Кальнецемской (обѣ стороны которой входятъ въ составъ VIII уч.), такъ что влѣво отъ Кальнецемской ул., послѣ ея соединенія съ Бл. Извозчичьей, по направленію къ Лагерной площади лежитъ IX-ый, а по направленію къ Шампетру — VIII-ой мировой участокъ.

X участокъ (камера — Маріинская, № 49) обнимаетъ часть третьяго полицейскаго участка Московской части съ слѣдующими границами: съ угла Рыцарской, правую сторону Суворовской (считая отъ центра города четные номера) до угла

Ревельской улицы, правую сторону Ревельской до конца (четные номера); правую сторону дороги, соединяющей Ревельскую улицу съ Вольмарскою, вблизи Павловской кирхи, лѣвую сторону Вольмарской улицы (нечетные номера — 21—47) до угла Рыцарской улицы, лѣвую сторону Рыцарской улицы (нечетные номера) до угла Суворовской улицы.

XI участокъ (камера — Мельничн., № 79) обнимаетъ собою часть перваго полицейскаго участка С.-Петербургской части и часть 2-го полицейскаго участка Городской части со слѣдующими границами: отъ Маріинскаго моста по Маріинской улицѣ до Елизаветинской (нечетные номера); съ Елизаветинской до Суворовской (четные номера), Суворовская до Рыцарской (нечетные номера); Рыцарскую улицу до Николаевской (четные номера), Николаевскую до городского канала (четные номера) и каналъ до Маріинскаго моста.

XII участокъ (камера — Романовская, № 34) обнимаетъ часть II полицейскаго участка Городской части и части I и III участковъ С.-Петербургскихъ частей въ слѣдующихъ границахъ: Николаевская улица съ городского канала до продолженія Рыцарской (нечетные номера — 1—67), продолженіе Рыцарской до Красной Двины — до пересѣченія съ желѣзнодорожнымъ мостомъ и отъ этого моста вдоль элеваторной линіи жел. дороги до элеватора; отъ элеватора вверхъ по набережной и вдоль Андреевской бухты, со включеніемъ острова и гавани подъ тѣмъ же названіемъ и съ элеваторомъ, до городского канала и вдоль городского канала до Николаевской, со включеніемъ всей поверхности воды канала въ этихъ границахъ, какъ и волостей Рижскаго уѣзда „Нейермюльсъ“ и „Роденпойсъ“.

XIII участокъ (камера — въ имѣніи Зегевольдъ) составляютъ волости: Аллажская, Кольценская, Зегевольдская, бывшая Инцемская, Кастранская, Фоссенбергская, Кремонская, Лембургская, Морицбергская, Нитауская, Нурмижская, Паббажская, Сигундская, Сунцельская, Трейденская, Цегенгофская, Юргенсбургская и полоса отчужденія по Балтійской и Псково-Рижской жел. дор. въ предѣлахъ Рижскаго уѣзда.

XIV участокъ (камера — на станціи Ремерсгофъ) составляютъ волости: Фистельнская, Альтенвожская, Ашераденская, Беверсгофская, Даленская, Икскульская, Кайпенская, Кокенгузенская, Кроппенгофская, Ледеманская, Леневарденская, Вейсензей-

ская, Ремерсгофская, Стопинсгофская, Таурупская, Штубензейская, Штокмансгофская, Юнгфернская и Эседигофская.

XV участокъ (камера — Артиллерійская № 25; въ лѣтнее время — въ м. Дуббельнѣ) составляютъ: патримошіальный округъ г. Риги, насколько таковой не вошелъ въ городскую черту, г. Шлокъ и волости: Больдерааская, Дрейлингсбушская, Катлекальнская, Магнусгофская, Олайская, Пинкенгофская и Уоленгофская.

XVI участокъ (камера — въ г. Вольмарѣ) составляютъ: гор. Вольмаръ и волости: Аугстрозская, Ново-Буртнекская, Вайдауская (раньше Велькенская), Вольмарсгофская, Дайбенская, Даугельнская, Диккельнская, Луккернасгофская, Каугернгофская-Кегельнская, Кокенгофская, Лизденская, Муремойзская, Муянская, Райсумская, Ренценская, Розенбекская, Замокъ Гроссъ и и Клейнъ Роопъ, Штолбенская и Ореленская.

XVII участокъ (камера — въ гор. Лемзальѣ) составляютъ: гор. Лемзаль и волости: Айнажская, Вайнзельская, Видрижская, Вилькенская, Катверская, Кюрбнжская, Ладенская, Лапьерская, Замокъ-Лемзальская, Лодигерская (за исключеніемъ бывшей Инцемской), Роббенская, Пернигельская, Позендорфская, Старо-Салисская, Ново-Салисская, Сепкульская, Адіамюндская, Суссейкская, Уббенормская, Сарумская и Ульпишъ-Руттернская.

XVIII участокъ (камера — въ Руенѣ) составляютъ: посадъ Руэнъ и волости: Арраская, Баунгофская (съ ней соединена Милитская), Бреславская, Замокъ-Буртнекская, Царнау-ская, Вильзенская, Сайерсгофская, Замокъ-Салисбургская, Зелеская, Идвенская, Иппикская, Кенигсгофская, Кодьякская, Кольбергская, Остгофская, Мецкюльская, Неугальская, Наукшенская, Нурмижская, Старо-Оттенская, Ново-Оттенская, Пудеркюльская, Пуйкельнская, Галантфельдская, Замокъ-Пюркельнская, Руенъ-Гросгофская, Руэнъ-Торнейская, Руэнъ-Раденгофская, Эйхенангернская и Оргисгофская.

XIX участокъ (камера — Перновская, № 11) обнимаетъ остальную часть 3-го полицейскаго участка Московской части, за исключеніемъ той части, которая относится къ X участку; часть патримоніального участка по правой сторонѣ Петербургскаго шоссе, улицы 4-го полиц. участка Московской части: Машинную, Якобштадтскую улицу отъ № 18 до 26 и отъ 25 до 35, обѣ стороны Динабургской улицы отъ желѣзно-

дорожнаго полотна до угла Бл. Горной и Тверской улицъ и Бл. Горную. Границами участка служатъ: съ одной стороны: правая сторона Суворовской, отъ угла Ревельской до ея соединенія съ Александровской (четные номера), на правой сторонѣ Александровской ул. два дома подъ №№ 194 и 196, и правая сторона Петербургскаго шоссе, въ границахъ города, и съ другой стороны: лѣвая сторона Ревельской, отъ угла Суворовской улицы съ нечетными номерами, лѣвая сторона дороги, соединяющей Ревельскую съ Вольмарской улицей, черезъ площадь Павловской кирхи, правая сторона Вольмарской улицы (четные номера), Динабургская улица (обѣ стороны) отъ переѣзда до угла Бл. Горной и Тверской улицъ, Бл. Горная (обѣ стороны) до желѣзнодорожнаго полотна, часть желѣзной дороги отъ Динабургской ул. до угла Бл. Горной и наконецъ граница между 3-имъ полиц. участкомъ Московской части и патримоніальнымъ участкомъ, съ одной стороны, и 4-ымъ полицейскимъ участкомъ Московской части — съ другой стороны, насколько послѣдній входитъ въ VII мировой участокъ.

XX участокъ (камера — Суворовская ул., № 112) обнимаетъ всѣ остальные части: а) патримоніальнаго участка, б) 2-го полицейскаго участка С.-Петербургской части и в) 3-яго полицейскаго участка С.-Петербургской части, которыя не вошли въ составъ другихъ мировыхъ участковъ. Граница идетъ отъ Александровскихъ Воротъ по лѣвой сторонѣ С.-Петербургскаго шоссе, вдоль границъ IV и XII мировыхъ участковъ до Двины, съ одной стороны, и до владѣній волостей Нейермюленской — Магнусгофской (т. е. до границъ городскихъ владѣній) — съ другой стороны, со включеніемъ полотна Псково-Рижской и Мюльграбенской желѣзныхъ дорогъ въ описанныхъ границахъ участка, всей элеваторной дороги, острововъ, находящихся внизъ по теченію Двины отъ элеватора и входящихъ какъ въ составъ 3-яго полицейскаго участка С.-Петербургской части, такъ и патримоніальнаго участка, отъ Ново- и Старо-Мюльграбена и вся поверхность воды Красной Двины.

Верхніе крестьянскіе суды:

- I рижскій — въ Ригѣ, по Романовской ул., № 42, кв. 13,
 II „ — Маринская, № 26,

I вольмарскій — въ г. Лемзалѣ,

II „ — въ пос. Руенѣ.

Риго-вольмарскій дворянскій сиротскій судъ — Яковл.
д. Лифляндскаго дворянства.

Рижскій городской сиротскій судъ — Ратушная пл.,
д. б. Ратуша.

Е. Министерства Финансовъ:

Лифляндская казенная палата — Бл. Замковая, 12 и
М. Замковая 7/9, тел. 374.

Рижское казначейство — замокъ I.

Лифляндск. губернс. по промышл. налогу присутствіе —
замокъ 17.

Рига. раздѣлена на пять податныхъ участковъ: I уч.
(первый полиц. участокъ Городск. части) — Александровск., 12,
II уч. (первый и второй участки Петербургской части съ при-
легающею частью патримоніального округа, но безъ 2 С.-Петер-
бургскаго полиц. участка) — Невская, 15; III уч. (Московск.
предмѣстье съ прилегающ. частью патримон. округа, но безъ
2 Московск. полиц. участка) — Мельничная, 53; IV уч. (Митав.
предмѣстье съ прилегающ. частью патримон. округа) — Анто-
нинин. 3; V уч. (вторые полиц. участки Городск., Петерб.
и Московск. частей) — Рыцарская, 35. — Канцеляріи ин-
спекторовъ — въ зданіи Казенной Палаты, на Б. Замковой, тел. 374.

Рижская таможня — на Двинской набережной, уг. Нико-
лаевской ул., тел. 89.

Рижская бригада пограничной стражи — I Выгонная
дамба, 9, тел. 1658.

Лифл. губ. акцизное управление — Церковн., 4, тел. 566.

1-й округъ Лифл. акц. управленія — Мельничная, 53 б,
тел. 1740.

2-й округъ Лифл. акцизнаго управленія — Александров-
ская, 50, тел. 122.

Казенный винный складъ — Піонерн. 6.

Лифл. губ. комитетъ попечительства о народной трез-
вости — замокъ, 17.

Рижскій городской комитетъ попечительства о народной
трезвости — Пушк. б., Реальн. уч. Имп. Петра I, тел. 2613.

Рижская контора государственного банка — Николаевская улица, на Замковой площади, тел. 162.

Рижское окружное Пробирное управление — Мельн., 43.

Рижское отделение крестьянского поземельного Банка — Альбертовская, 13, тел. 1731.

Мужск. коммерческое училище Биржевого комитета — на эспланадѣ, соб. прекрасное здание;

мужск. коммерческое училище Н. Н. Миронова — Альбертовская ул., 10;

мужское коммерч. училище Р. Мурмана — Крѣпостн., 30;

женское коммерч. училище В. Олава — Маріинск., 26.

городская мужская торговая школа — б. Бастіонный, б. казармы;

женская торговая школа Олава — Маріинск., 26;

мореходное училище дальняго плаванія (съ 3 спец. класс.), содержимое Биржевымъ комитетомъ — Корабельная 25, тел. 1098;

мореходное училище дальняго плаванія (съ 3 приготов. и 3 спец. кл.) — въ Магнусгофѣ, тел. 1881.

Горная инспекція Сѣверо-западнаго горнаго округа (губ.: Курл., Лифл., Эстл., Вил., Ков., Гродн., Минск., Могил., Вит.) — Елизаветинск., 20.

Ж. Министерства Торговли и Промышленности:

Присутствіе государственнаго квартирнаго налога — Б. Замковая, 12.

Рижское присутствіе по портовымъ дѣламъ — Бремерская, 5.

Рижское портовое управление — Бремерская, 5, тел. 637.

Управление работъ по устройству Рижскаго порта — Елизаветинская, 35, тел. 422.

Управление Кеммернскихъ минеральныхъ водъ — въ Кеммернѣ.

Лифл. губернское по фабричнымъ и горно-заводскимъ дѣламъ присутствіе — Никол., 8.

Фабричная инспекція Лифляндской губерніи — Николаевская, 8, тел. 634.

Лифляндская губернія раздѣлена на шесть фабричныхъ участковъ: I уч. (Митавская часть г. Риги) — Заборная, 1, кв. 3, тел. 801; II уч. (С.-Петербургская часть г. Риги) — тел. 577; III уч. (Городская и Московская части гор. Риги) — Альбертовская, 8, кв. 8, тел. 822; IV уч. (Перновскій, Феллинскій и Вольмарскій уѣзды) — въ г. Перновѣ; V уч. (Юрьевскій, Валкскій и Верроскій уѣзды) — въ г. Юрьевѣ и VI уч. (Рижскій, Венденскій и Эзельскій уѣзды) — Елизаветинская, 83, тел. 1634.

Канцелярія главнаго фабричнаго инспектора — Николаевская, 8, кв. 7.

Лифл. губ. оцѣночная комиссія по оцѣнкѣ недвиж. имущ. Лифл. губ. — Николаевская, 8, тел. 2649.

15-ая Повѣрочная палатка мѣръ и вѣсовъ — Елизаветинская, 101.

Рижскій биржевой комитетъ — въ зд. Биржи, Бл. Замковая, 24.

Желѣзно-дорожное отдѣленіе Биржев. комитета — тамъ-же. Общество централн. товарныхъ складовъ — въ зд. Биржи.

3. Военнаго Министерства:

Лифляндская губернія въ военномъ отношеніи подвѣдомственна двумъ военнымъ округамъ: всѣ уѣздные города отходятъ къ Петербургскому воен. округу, а Рига и Усть-Двинскъ находятся въ вѣдѣніи Виленскаго военнаго округа.

Въ составъ Рижскаго гарнизона входятъ слѣдующіе штабы и части войскъ:

1. Бригада пограничной стражи — Выгонная дамба, 9.
2. Военный госпиталь — на Госпит. и Дунтенгофск. ул.
3. Военный слѣдователь Рижскаго участка — Курмановская, 10.
4. Военная тюрьма — Цитадель, 21.
5. 115 пѣх. Вяземскій полкъ — въ казармахъ Цитемана на Госпитальной улицѣ; штабъ полка — Мирная, 14, тел. 1026.
6. Гауптвахта — Петропавловск. ул. (Замковая площ.).
7. Желѣзнодорожный комендантъ — вокзалъ „Рига I“.
8. 177 пѣхотный Изборскій полкъ — у Ивановскихъ воротъ, Саратовская улица; штабъ полка — Маринская ул., 100.

9. Инженерная дистанция — Цитадель, 11.
10. Конвойная команда — Казачій переулокъ, домъ Сборнаго пункта.
11. Комендантское управление — въ Цитадели, 53.
12. 116 пѣх. Малоярославскій полкъ; 2 батал. и штабъ полка на Гагенсбергѣ и 2 батал. въ Цитадели; Полковой дворъ, тел. 1030.
13. Продовольственный магазинъ — въ замкѣ и на Дерптской ул., 85.
14. Управление 29 артиллер. бригады — Ревельск. 57.
15. Управление интенданта 20 армейскаго корпуса — Школьная, 8.
16. Правленіе крѣпости Усть-Двинскѣ.
17. Управление начальника артиллеріи 20 армейскаго корпуса — Маринская, 59.
18. Управление Рижскаго уѣзднаго воинскаго начальника — въ Цитадели, 27.
19. Управление топографической съемки сѣверо-западнаго пограничнаго пространства — Бастіон. бульв., 9 а.
20. — Штабъ 20-го армейскаго корпуса — Елизаветинская, 8, тел. 1279.
21. Штабъ 29 пѣх. дивизіи — Дерптская 58.
22. Штабъ 45 пѣх. дивизіи — Школьная, 35, тел. 1026.
23. Кромѣ того, въ Ригѣ находится 16-й гусарскій Иркутскій полкъ; штабъ полка — Садовниковская улица.

И. Главнаго Управленія Землеустройства и Земледѣлія:

1. Управление земледѣлія и землеустройства Прибалтійскихъ губерній — Мельничная, 87, тел. 1596.
2. Лифл. лѣсоохранит. комитетъ — тамъ же.

І. Государственнаго Контроля:

- Лифл. контрольная палата (Лифл. и Курл. губерній) — Александр. бульв., 3, тел. 712.

К. Вѣдомства Императрицы Маріи:

Лифл. губернское попечительство дѣтскихъ пріютовъ — замокъ, 17.

**Л. Управленія Государственного
Коннозаводства:**

Лифляндск. заводская конюшня — Торгельская, 1, тел. 65.

**М. Главнаго Управленія Судострое-
нія и Пароходства:**

Управленіе работъ по устройству Рижскаго порта — Ели-
заветинская, 35, тел. 422.

Н. Министерства Путей Сообщенія:

Управленіе Риго-Орловской жел. дороги — въ г. Ригѣ,
ст. „Рига 1“.

Контора по переустройству Рижскаго желѣзнодорож. узла —
Елизаветинск., 19, д. бр. Нестеровыхъ.

Контроль Риго-Орловск. жел. дороги — Елизаветинск., 101.

Управленіе Сѣверо-западныхъ жел. дорогъ — СПБ., Об-
водный каналъ, 118.

5. Рижскія городскія учрежденія:

1. Администрація соединенныхъ кладбищъ, Б. Корол. 5.
2. Архивъ городской — въ Домскомъ музеѣ, тел. 3981.
3. Ассенизаціонное заведеніе — по продленной Мат-
вѣвской ул. возлѣ Матвѣвскаго кладбища, тел. 1044.
4. Аукціонная камера — Крѣпостная 25.
5. Банкъ учетный городской — б. Ратуша, тел. 150.
6. Библіотека — въ б. ратушѣ, тел. 1788.

7. Богадѣльня Кампенгаузена — Рѣзницкая 22; основ. въ 1492 г.
8. Больница городская — Рыцарская 5—9, тел. 135.
9. Больница городская новая — на Гагенсбергѣ, Лагерная площадь.
10. Вдовій домъ Нненштедта — Бл. Кузнечная 36; основ. въ 1594 г.
11. Водокачка — Белленгофъ, тел. 2459.
12. Водокачка старая — Московская 148, тел. 2512.
13. Вспомогательная касса для домашней прислуги — Бл. Королевская 5.
14. Временное убѣжище для бѣдныхъ и дряхлыхъ.
15. Газовое заведеніе — Бастіонный б., тел. 412.
16. Георгіевскій госпиталь — Господская 34; основ. въ 1220 г. епископомъ Альбертомъ ф.-Буксгевденомъ.
17. Городская управа — Королевская 5, тел. 1187.
18. Дезинфекціонное заведеніе — Московская 72, тел. 605.
19. Дирекція вспомог. кассы для служащихъ — Полиц. Казарм., Иоанновск. дворъ, 5.
20. Домскій музей — Гердерова площадь, тел. 2878.
21. Дума — Бл. Королевская 5, тел. 1187.
22. Дѣтская больница Армитстедта — Митавск. шоссе 23, тел. 168.
23. Касса сберегательная — Известковая 9, тел. 349.
24. Квартирная комиссія городского управленія — Бл. Королевская 3, тел. 2074.
25. Кеммернская санаторія.
26. Комиссія депутатовъ по оцѣнкѣ недвижимыхъ имуществъ — Бл. Королевская 5.
27. Комиссія по призрѣнію бѣдныхъ — Полицейско-Казарм. ул., Иоанновскій дворъ 5, тел. 735.
28. Комиссія по разсмотрѣнію жалобъ — Б. Королевск. 5.
29. Комиссія строительнаго надзора — Бл. Королевск. 5, тел. 1612.
30. Контора указанія труда — Башенная ул. 6, Яковлевская казарма, тел. 2194 и 2195.
31. Ломбардъ — Известковая 9 и Конная 12, тел. 1343.
32. Ломбардное отдѣленіе I — въ Гагенсбергѣ, на Кальнецемской ул. 18 (съ 1910 г. — на Шлокской 2); слѣдовало бы от-

крыть отдѣленія на Московскомъ и Петербургскомъ предмѣстьяхъ; чистый доходъ отъ ломбарда поступаетъ въ пользу бѣдныхъ; тел. 2121.

33. I народная кухня — Ризинговая, тел. 2366.

34. Народная столовая — Александровская 149.

35. Народная столовая и чайное зданіе (оригин. архитектуры) — Шкунная ул. у набережной Двины (лѣвый берегъ), тел. 3775.

36. Николаевская богадѣльня — Никол. 44; основ. въ 1794 г.

37. Оспопрививательное заведеніе — Сарайная ул. 20, аптека Кизирицкаго, и въ „Спасательныхъ заведеніяхъ“.

38. Отдѣленіе управы по взысканію недоимокъ — Б. Королевская 5, тел. 1187.

39. Отдѣленіе управы по воинск. повинности — Сарайная 11.

40. Пароходное сообщеніе — набережная Двины, возлѣ Новой ул., тел. 1097.

41. Повивальныхъ бабокъ школа — Рыцарская 9.

42. По воинской повинности присутствие — С(о)борная ул. 13, тел. 1330.

43. Податное управленіе — Сарайная 11, тел. 2377.

44. Попеченіе о неимущихъ больныхъ внѣ городскихъ больницъ.

45. Приютъ для бѣдныхъ, открыт. въ 1878 г., и убѣжище для малолѣтнихъ — Матвѣевская 79, тел. 1521.

46. Приютъ для душевно-больныхъ Вальдгеймъ и Биркенгофъ, лечебница Ротенбергъ и передаточная станція для душевно-больныхъ — Дунтенгофская 16 и 19 и Мал. Дубов. 7, тел. 448.

47. Приютъ дѣтскій первый — Госпит. 1, тел. 2054.

48. „ „ второй — Приютск. 8, тел. 2055.

49. „ „ третій — Дунтенгофск. 28.

50. Приютъ для неизлѣчимо-больныхъ — Шатровая 1 (Торенсбергъ), тел. 2652.

51. Приюты ночлежные — Маріинская 49 и Лагерная 17.

52. Приютъ прокаженныхъ (лепрозныхъ) — Дрейлингсбушъ, въ 7 верст. отъ города Риги, по Александр. шоссе, тел. 464.

53. I публичная читальня-библіотека — уголъ Гертрудинск. и Колодезной улицъ.

54. II публичная читальня-библіотека — въ Митавской части.

55. Работное заведеніе для взрослыхъ обоого пола, бывшее до 1907 г. исправительнымъ рабочимъ домомъ, — Дунтенгофская 12/14, тел. 92.
56. Работное заведеніе для подростковъ — Моск. предм.. Красная ул. 4, тел. 1577.
57. Родовспомогательный пріютъ — Рыцарск. 9, тел. 1763.
58. Русская богадѣльня — Рыцарская 1, основ. въ 1777 г.
59. Санитарно-больничная комиссія — Полиц.-казарм. ул., Иоанновскій дворъ 5, тел. 573.
60. Секціонная камера — Бл. Московская 74.
61. Сиротскій судъ — въ б. Ратушѣ.
62. Сиротскій домъ — въ Гравенгофѣ, по Германовской ул. 19, тел. 2820.
63. Скотобойня — II Выгонная дамба, тел. 654.
64. Статистическій комитетъ — Полиц.-казарм. ул., Иоанновскій дворъ 5.
65. Строительная комиссія — Б. Корол. 5, тел. 346.
66. Театръ I (нѣмецкій) — тел. 268.
67. Театръ II (русскій) — тел. 764.
68. Театръ III (латышскій) — предположенъ къ постройкѣ.
69. Топограф. бюро — Б. Корол. 5.
70. Торгово-ремесленная комиссія — Б. Кузнечная 5, тел. 756.
71. Управленіе газоваго и водопроводнаго заведенія — Бастіон. бульв. 10.
72. Управленіе городск. имущества — Королевская 5, тел. 2273.
73. Управленіе городской пожарной команды — Корол. 5.
74. Управленіе городскими предпріятіями — Бастіон. б. 10, тел. 412.
75. Управленіе по призрѣнію бѣдныхъ на дому — Полиц.-казарм. ул., Иоаннов. дворъ 5.
76. Управленіе по призрѣнію душевно-больныхъ — Дунтенгофская 16—18.
77. Управленіе пріюта для бѣдныхъ — тел. 1521.
78. Управленіе пріюта для неизлѣчимо-больныхъ — Матвѣевская, 9, тел. 2652.
79. Управленіе садами — Б. Королевская, 5.

80. Управление художественнымъ музеемъ — въ музеѣ на Марсовомъ полѣ, тел. 3696.

81. Училищная коллегія — Б. Королевская, 5.

82. Элеваторъ — Андреевская дамба (принадлежить городу и Биржевому комитету).

83. „Эйхенгеймъ“, пріютъ дѣтскій — Дунтенгоф., 28.

84. Электрич. станція — Бастіонный б., тел. 2859.

85. Хозяйственная комиссія — Большая Королевская, 5. тел. 1023 и 1027.

86. Художественная школа — Пакгаузная, 1. Художественный музей — тел. 3696.

87. I чайная-столовая — Виленская, 44, тел. 2775.

6. Библіотеки.

1. Библіотека Биржевого комитета, содержитъ около 1240 соч. въ 4000 томахъ (соединена съ библіотекой Рижскаго Политехническаго института).

2. Библіотека Вагнеровскаго общества, основана въ 1877 г.; содержитъ всѣ музыкальныя и литературныя произведенія Р. Вагнера и всю литературу относительно Вагнера.

3. Библіотека гимназіи Императора Николая I—въ зданіи гимназіи на Яковлевск. площади, научная и очень богатая.

4. Библіотека городская (осн. въ 1533 г. изъ монастырскихъ библіотекъ)— въ зданіи бывшей городской ратуши. Содержитъ около 94,000 томовъ; характеръ городской библіотеки научный. Имѣется много печатныхъ произведеній, относящихся къ Прибалтійскому краю (за исключеніемъ беллетристики); много цѣнныхъ старинныхъ рукописей. Въ 1840 г. была пріобрѣтена въ собственность города медицинская библіотека доктора К. фонъ-Вильперта (около 6000 томовъ) и передана Обществу практикующихъ врачей въ Ригѣ, съ тѣмъ, чтобы она была присоединена къ собственной библіотекѣ названнаго общества (25,000 т.), и чтобы обѣ вмѣстѣ составляли особое отдѣленіе

городской библиотеки (sectio medica). Книги городской библиотеки, поставленные другъ къ другу, составили бы линію около 3-хъ верстъ. Пользованіе библиотекой бесплатное; она открыта по буднямъ отъ 1 до 4 ч. дня, а съ 20 іюня по 1 августа только по вторникамъ, съ 1 до 4 час. дня.

Многія городскія учрежденія имѣютъ болѣе или менѣе обширныя собственныя бібліотеки по своимъ специальнымъ отраслямъ знанія и дѣятельности.

5. Городская бесплатная бібліотека-читальня — уголъ Колодезн. и Гертруд. ул.; открыта: по буднямъ отъ 4 до 9 час. веч. и по праздникамъ отъ 1 до 5 час. дня. — Вторая — на Кальнецемской ул., уг. Голубиной; читальня открыта: по буднямъ отъ 5 час. дня до 9 час. веч. и по праздникамъ отъ 1 ч. до 5 час. дня.

6. Библиотека дома діакониссъ образовалась изъ библиотеки пасторскаго синода.

7. Библиотека рижск. общества естествоиспытателей (15,000 томовъ) — въ Домскомъ музеѣ, входъ съ Новой ул., 22; открыта по средамъ отъ 7 до 9 час. вечера.

8. Библиотека общества исторіи и древностей остзейскихъ провинцій, свыше 30,000 том., основана въ 1834 г., — въ Домскомъ музеѣ, входъ съ Новой ул., двѣ лѣстницы; открыта по буднямъ отъ 12 до 1 час. дня.

9. Библиотека общества книгопродавцевъ — Плавучая 27.

10. Библиотека рижскаго Купеческаго общества, основана въ 1862 г., — въ зданіи Биржевого банка, III, входъ съ Домской площади; содержитъ 4151 сочиненіе.

11. Библиотека латышскаго литературнаго общества — самая обширная по латышской литературѣ и демографіи.

12. Библиотека Лифляндскаго дворянства (основана въ XVIII вѣкѣ), въ домѣ дворянства (Яковлевск. ул.), содержитъ 9000 томовъ (специально — лифляндскую исторію); открыта по буднямъ, съ 1 до 3 час. дня.

13. Библиотека нѣмецкаго женскаго общества (около 4400 т.) — Альбертовская, 8.

14. Библиотека нѣмецкаго клуба „Musse“ — Королевская, 4, очень богатая (25,296 т.).

15. Библиотека „Нѣмецкаго общества“ — 5000 томовъ — Англиканская, 5.

16. Библиотека нѣмецкаго городск. театра — въ зданіи театра; только для членовъ труппы.

17. Библиотека Рижскаго Политехническаго института, основана въ 1863 г. — бульв. Наслѣдника 19; содержитъ 19,000 сочиненій въ 53,000 томовъ (съ нею соединены библиотеки Биржевого комитета и Техническаго общества); открыта по буднямъ съ 10 до 1 час. дня и отъ 5 час. до 7 час. веч.; во время каникулъ — съ 12 до 1 час. дня; съ 15 іюня по 15 іюля закрыта.

18. Библиотека общества для распространенія образованія среди евреевъ, содержащая приблизительно 5000 томовъ; основана въ 1907 г. — Казачья 2.

19. Библиотека латышскаго ремесленнаго общества взаимопомощи — Елизаветинская, 16, 1.

20. Библиотека нѣмецкаго ремесленнаго общества, основана въ 1865 г.—Королевск., 30, въ зданіи общества; содержитъ 12,232 тома беллетристической и популярно-научной литературы и около 1600 томовъ журналовъ; только для членовъ общества.

21. Библиотека нѣмецк. клуба „Ressource“ (основана въ 1797 г.) — Ратушная площадь; содержитъ до 12,000 томовъ.

22. Библиотека Русскаго клуба — Б. Королевск., д. б. „Улья“; богата (до 10,000 т.) русскими книгами.

23. Платная русская народная библиотека — Бл. Московская 115.

24. Библиотека Техническ. общества, основ. въ 1860 г.; содержитъ около 600 соч. въ 2700 томахъ, соединена съ библиотекой Рижск. Политехнич. училища.

25. Библиотека городского Художественнаго музея, соединенная съ библиотской художественнаго общества — въ зданіи музея на Эспланадѣ.

26. Читальня для англійскихъ моряковъ — Бл. Замковая 11.

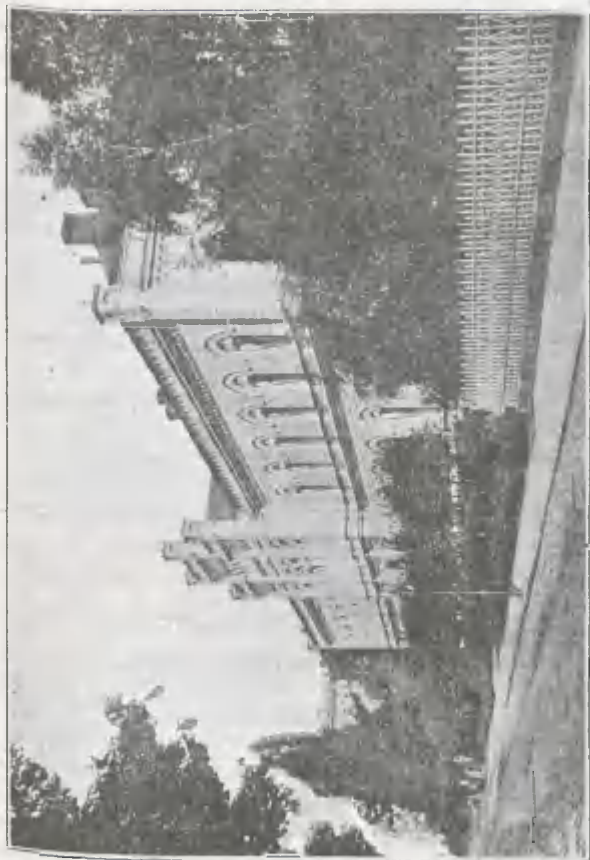

Городская гимназія.

7. Общества и общественныя учрежденія *).

А. Религіозно-просвѣтительныя :

1. Евангелическое библейское общество въ Россіи, рижская секція, основ. въ 1831 г. — б. Наслѣдника, 17.
2. Евангелическое братство милосердыхъ самаритянъ, основ. въ 1908 г.
3. Евангелическое братство „Христово знамя“, основ. въ 1907 году.
4. Евангелическое общество „Надежда“, основ. въ 1908 г.
5. Евангелическое общество юношей, основ. въ 1888 г., — Николаевск., 37.
6. Лифляндская евангелическо-лютеранская миссія моряковъ — Бастіонный б., 11.
7. Петропавловское братство, основ. въ 1867 г. — Алекс. гимназія,
8. Православное религіозно-просвѣтительное общество — Архіерейскій домъ, М. Замковая, 2.
9. Распространенія евангелической миссіи среди язычниковъ, основ. въ 1907 г.
10. Распространенія религіозныхъ сочиненій въ Россіи, осн. въ 1907 г.
11. Рижская уличная миссія („Армія спасенія“), основ. въ 1908 г., — Кальнецемская ул., 105.

Б. Просвѣтительныя и научныя :

1. Архитекторское, основ. въ 1889 г. — Николаевская, 27 (Kunstecke).

*) Помѣщенный здѣсь (далеко неполный!) списокъ рижскихъ обществъ и общественныхъ учрежденій ясно свидѣтельствуєтъ о чрезвычайномъ разнообразіи культурныхъ запросовъ мѣстнаго населенія и вполне подтверждаетъ умѣнье этого населенія жить своимъ умомъ, сообща борясь съ нуждой и горемъ, сообща дѣля удовольствія и радости жизни. Дѣятельность и число обществъ особенно замѣтно увеличиваются съ 1906 года; теперь въ Ригѣ насчитывается уже болѣе 1200 обществъ.

2. Балтійское ветеринарное.
3. Вольно-практикующ. врачей (нѣмецк.) — Домск. музей.
4. Врачебное общество для научнаго изслѣдоващя алко-голизма, осн. въ 1901 г.
5. Врачебный союзъ въ Ригѣ, основ. въ 1996 г., — Грѣшная, 25.
6. Еврейское общество „Иврія“, осн. въ 1908 г.
7. Еврейское общество „Ягдуль Тора“.
8. Еврейское просвѣтительное „Хедеръ Клоли“.
9. Естествоиспытателей, основ. въ 1845 г., — Домскій музей.
10. Истори и древностей Остзейскихъ провинцій, основ. въ 1834 г., — Домскій музей.
11. Историковъ, основ. въ 1906 г.
12. Клубъ художницъ, осн. въ 1907 г., — Николаевск. 27.
13. Кружокъ студентовъ-химиковъ.
14. Латышскихъ врачей.
15. Латышской культуры.
16. Латышское литературное общество, — Паулуччи 13, основ. въ 1824 г. лютеранскими пасторами.
17. Латышское общество просвѣщенія, основ. въ 1908 г.
18. Латышское общество распространенія воспитанія юношества, основ. въ 1907 г.
19. Латышское общество учителей, основ. въ 1907 г.
20. Латышское общество учителей и ревнителей про-свѣщенія, осн. въ 1909 г.
21. Литовское общество распространенія образования въ Ригѣ „Звѣзда“, основ. въ 1906 г., — Курмановская 11.
22. Литературно-педагогическое общество еврейскихъ женщинъ, основ. въ 1908 г.
23. Лифляндскій дворянскій союзъ, основ. въ 1909 г., ставить себѣ задачей — учрежденіемъ и поддержкой обществен-ныхъ и благотворительныхъ учреждений и учебныхъ заведеній содѣйствовать культурному развитію своихъ членовъ.
24. Метеорологич. станція — Городская гимназія, б. На-слѣдника, 8.
25. Народн. чтеній — Мироновское училище, на Аль-бертовской ул.
26. Нѣмецкое общество въ Лифляндіи — Годлебенскій б., 17, ведущее обширную культурную работу въ нѣмецкомъ духѣ.

27. Нѣмецкій фрауэнбундъ, основ. въ 1906 г.
28. Общество „Зоологическій садъ“, основ. въ 1908 г.; въ 1910 г. для устройства этого сада г. Ригой отведенъ въ Царскомъ лѣсу участокъ земли въ 11,33 дес. (ежегодная аренда за этотъ участокъ — 12 р.).
29. Общество развитія художественныхъ интересовъ посредствомъ передвижныхъ выставокъ, основ. въ 1890 г. — въ Худож. музеѣ на Эспланадѣ.
30. Общество русскихъ врачей, основ. въ 1888 г., — Мл. Монетная 1.
31. Педагогическое (русское), осн. въ 1907 г., — Ломон. гимн., 6. Наслѣдника.
32. „Полиглотъ“ (распространеніе знанія языковъ), основ. въ 1909 г.
33. „Полиглотъ“, основ. въ 1900 г. — Николаевск. 11.
34. Польское—просвѣщенія, основ. въ 1906 г., — Католическая, 27.
35. Поэтовъ, основ. въ 1856 г.
36. Просвѣтительное общество „Вѣстникъ знанія“, основ. въ 1908 г., — Грѣшная 25.
37. Распространенія образованія между евреями въ Россіи (рижск. отд.), основ. въ 1898 г., — Грѣшная 25.
38. Ремесленное (пѣм.) общество, основ. въ 1865 г., — Королевская 30, тл. 234.
39. Рижскій зубоврачебный союзъ, основ. въ 1907 г.
40. Рижское общество техниковъ, основ. въ 1906 г., — Елизаветинская 91.
41. Рижское общ. литератовъ и художниковъ, основ. въ 1908, г. — Б. Конная 17.
42. Рижское общество просвѣщенія и взаимопомощи старообрядцевъ, основ. въ 1908 г.
43. Рижское одонтологическое общество, осн. въ 1905 г.
44. Рижское отдѣленіе Императорскаго русскаго техническаго общества — зданіе вокзала „Рига 1“.
45. Рижское просвѣтительное общество „Культура“, осн. въ 1908 г.
46. Русское литературное общество, основ. въ 1874 г.
47. Русское общество просвѣщенія, основ. въ 1906 г., — въ Русскомъ клубѣ, Б. Корол., 1.

48. Русская ремесленная артель, основ. въ 1870 г.
49. Русскій фото-клубъ, осн. въ 1906 г., — д. Биржевого банка.
50. Стенографистовъ, осн. въ 1906 г. — Сарайная, 19, I.
51. Студенческій воздухоплавательный кружокъ.
52. Студенческій драматическій кружокъ.
53. Техническое общество, утв. въ 1859 г., — Бастюнный б. 9 (издаетъ Rigasche Industrie-Zeitung).
54. Фармацевтическое, осн. въ 1803 г., — въ Домскомъ музеѣ.
55. Хореографическаго искусства, основ. въ 1908 г.
56. Художественное, основ. въ 1870 г., — Художественный музей, Николаевская ул., 27.
57. „Эсперо“ — для распространенія интернаціональнаго языка Эсперанто — Сарайная, 19, I.
58. Эстонское общество просвѣщенія и взаимопомощи, основ. въ 1907 г., — Бл. Лагерная, 18.
59. Фотографическое, основ. въ 1892 г.
60. Фотографическое общество (лат.) — Александровская, 36, тел. 2161.
61. Химическое студенческое, основ. въ 1909 г., — Политехническій институтъ.

В. Благотворительныя :

1. Бетабара, основ. въ 1897 г., сванг.-лют., — Феллинская, 3 а, кв. 11, имѣетъ слѣдующія учрежденія. 1) пріютъ для непорочныхъ, но павшихъ дѣвушекъ, 2) пристанище для проѣзжихъ, 3) отдѣленіе для выпущенныхъ изъ тюрьмы.
2. Борьбы съ чахоткой, основ. въ 1901 г.
3. „Братская помощь“, основ. въ 1901 г., содержитъ школу для бѣдныхъ дѣтей — Ключевая, 8; на Нарвской ул. № 1 строится домъ общества; земля пожертвована г. Ригой.
4. Бѣлаго креста.
5. Взаимно-вспомогательное благотворительно-просвѣтительное общество старообрядцевъ, въ помѣщеніи общ. „Знамя“, основ. въ 1908 г.—Романов. 127.
6. Взаимнаго содѣйствія — Б. Королевская 30.
7. Взаимопомощи приказчицъ, основ. въ 1900 г., — Мясницкая, 4.
8. Вспомогательное и просвѣтительное общ. „Латвія“.

9. вспомошествованія недостаточнымъ учащимся:

при Политехн. институтѣ, основ. въ 1876 г.,

„ Александровск. гимназіи,

„ Ломоносовской гимназіи,

„ реальномъ уч. Императора Петра I,

„ Рижск. Духовн. семинаріи,

„ училищѣ коммерческомъ Олава,

„ училищѣ рисованія и живописи Блюма.

10. Германскихъ подданныхъ, основ. въ 1887 г., содержать богадѣльню — Бремерская, 9.

11. Гребенщиковское—для оказанія помощи бѣднымъ дѣтямъ, основ. въ 1899 г., — Б. Московск., Красная Горка.

12. Гребенщиковскаго старообрядческаго училища — Красная Горка, Бл. Московская.

13. Doornverein, основ. въ 1891 г.

14. „Другъ бѣдныхъ“, еврейское общество, основ. въ 1900 г., — Мельничная 124, тел. 4502.

15. Дѣтскій домъ трудолюбія — Б. Московская, 144.

16. Евангелическо-лют. вспомогательная касса, основ. въ 1859 г. Со времени основанія до конца 1908 г. касса имѣла дохода 4,374,034 руб., а израсходовала 3,365,126 руб.; главная статья расхода — 1,150,117 р. — эмеритура пасторовъ.

17. Еванг. Маринское общество діакониссъ, основ. въ 1864 г., содержитъ больницу и дѣтскій пріютъ — Шарлотенск., 9.

18. Еврейское общество для устройства дешевыхъ народныхъ столовыхъ, основ. въ 1906 г.

19. Еврейское похоронное братство „Хевра Кадиша“, основ. въ 1908 г.

20. Защиты женщинъ (русск.), основ. въ 1905 г., — Дунгенгофская, 26.

21. „Знамя“—взаимнаго вспоможенія—Романовская, 127.

22. Jungfrauenverein—Пакгаузная, 1, основ. въ 842 г., имѣтъ слѣд. учрежденія: 1) женское ремесленное училище, 2) подготовительное отдѣленіе женскаго ремесленнаго училища, 3) спеціальныя курсы ремесленнаго училища, 4) бюро доставленія работы, 5) вечерній пріютъ (Feierabendheim), 6) убѣжище для учительницъ.

23. Католическое вспом. — Бл. Замковая, 5.

24. Латышское благотвор. общ., основ. въ 1863 г., — Ключевая, 29.
25. Латышское задвинское благотворит. общ., основ. въ 1880 г., — Суворовская, 40.
26. Литературно-практическое общество гражданъ, основ. въ 1802 г., уставъ утв. въ 1862 г. — Домск. музей (очень полезное и замѣчательное своей обширной дѣятельностью, — нѣмецкое), содержитъ: 1) школу Лютера, 2) институтъ глухонѣмыхъ, 3) учебное заведеніе имени Пфейффера, 4) пріютъ для гувернантокъ и учительницъ, 5) общину сестеръ Альбертины, 6) дѣтскій пріютъ имени Шмидта, 7) 2-ой дѣтскій пріютъ, 8) Магдалинскій пріютъ, 9) почлежный домъ, 10) народную столовую, 11) строительное предпріятіе имени В. Θ. Спроста, 12) Сиростское учрежденіе выдачи пособій (наградъ) прислугѣ, 13) администрацію содержанія въ чистотѣ кладбищенскихъ дорожекъ, 14) даръ Гримма.
27. Литовское вспомог. общ.
28. Лифляндское общество попеченія о душевно-больныхъ, основ. въ 1899 г.
29. Лифляндское общество попеченія объ идиотахъ и эпилептикахъ, основ. въ 1893 г. — Романовск. 13; содержитъ въ Феллинскомъ уѣздѣ пріютъ.
30. Лѣтнихъ дѣтскихъ колоній—замокъ, основ. въ 1889 г.
31. Морская госпитальная касса Биржевого комитета — зд. Биржи.
32. Нѣмецкое общество въ Лифляндіи, осн. въ 1906 г., — Домскій музей; содержитъ училища: 1) Альбертовское, 2) Гердеровское, 3) Мейнгардтовское, 4) Голландеровское (курсъ мужск. гимназій); субсидируетъ училища: 1) Луизенское нѣмецк. Фрауэнбунда, 2) школу церкви Иисуса и ремесленный классъ для мальчиковъ; кромѣ того, устраиваетъ дешевыя театральныя представленія, концерты, лекціи, имѣетъ бібліотеку и читальню для членовъ. Большой бюджетъ, огромное сочувствіе со стороны нѣмецкаго населенія. — „Deutscher Verein“ въ 1910 году имѣлъ три главные отдѣла: въ Лифляндіи, Курляндіи и Эстляндіи, и каждый отдѣлъ, въ свою очередь, имѣлъ мѣстныя группы. Въ Лифляндіи ферейнъ имѣлъ 17 мѣстныхъ группъ, въ 9 городахъ и въ 8 наиболѣе крупныхъ уѣздныхъ центрахъ, съ надлежашей организаціей. Членовъ общ. въ Лифл. губерніи было болѣе

25,000. Общество субсидировало одну гимназію въ Ригѣ и около 25 школъ низшаго типа; учащихся было около 2700. Въ Курляндской губ. общество содержало и субсидировало около 20 школъ низшаго разряда съ 1000 учащихся об. п. Кромѣ того, въ Митавѣ мѣстный ферейнъ вмѣстѣ съ лифляндскимъ открылъ учительскую семинарію. Въ Эстлянди составъ Verejn'a въ 1908 г. опредѣляется цифрою 5000 л. об. п.; число школъ общества въ этой губерніи 15 съ 925 учащ.

33. Оказанія помощи студентамъ Юрьевского университета — „Complilitionen-Stiftung“ — Домскій музей.

34. Отставныхъ воинскихъ чиновъ (единственное въ Россіи) — Романовск. 127.

35. Первая рижская касса приданого, основ. 21 сент. 1899 г., — Мельничная 8.

36. Поддержки слѣпыхъ (имѣеть институтъ для слѣпыхъ въ Страденгофѣ), основ. въ 1877 г.

37. Поддержки студентовъ и взаимопомощи филистровъ корпораціи „Леттопія“ Юрьевского университета, основ. въ 1907 г.

38. Попечительство о вдовахъ и сиротахъ — Городская гимн., бульв. Наслѣдника 8.

39. Попечительство (русск.) для оказанія помощи дѣтямъ частной воскресной школы для дѣвочекъ, основ. въ 1892 г.

40. Попечительство для устройства рабочаго дома для дѣтей — Бл. Московская 144, основ. въ 1900 г.; состоитъ подъ покровительствомъ Е. И. В. Государыни Императрицы Александры Феодоровны; содержитъ работный домъ съ пріютомъ — Красная ул. 4.

41. Пособія бѣдн. и больн. евреямъ — Ткацкая 6, тел. 3256.

42. Противодѣйствія нищенству евреевъ — Ярославск. 43, тел. 2767.

43. Противодѣйствія нищенству — Дѣвичья 9, тел. 2083; содержитъ: 1) пріютъ для взрослыхъ нищихъ, 2) пріютъ для дѣтей, 3) пріютъ въ Эйхенгеймѣ, 4) Нанни пріютъ, 5) бюро доставленія труда женщинамъ, 6) собранія крохъ, 7) пріютъ для бѣдныхъ евреевъ — Ярославская 43.

44. Противодѣйствія нищенству — Вольмарск. 23, тел. 2084.

45. Рижское взаимопомощи учителей и воспитателей.

46. Рижское драматическое благотворительное общество, основ. въ 1906 г.

47. Рижское общество оказанія помощи слѣпымъ, основ. въ 1902 г., — Граничная 40.
48. Рижское попечительство Императорскаго филантропическаго общества въ Петербургѣ, содержитъ пріютъ—Піонерн. б.
49. Римско-католическое, основ. въ 1877 г.,—Католическ.23.
50. Русскихъ приказчиковъ, основ. въ 1859 г.; общество выдало пособій съ 1859 г. по 30 авг. 1908 г. — 93,303 р. 56 к.
51. Русское благотвор., основ. въ 1863 г.,—Романов. 108; содержитъ: 1) Маріинскій дѣтскій пріютъ, 2) Александровское училище для мальчиковъ, 3) вспомогательную кассу.
52. Св. Іоанна, основ. въ 1905 г.
53. Спасанія на водахъ — замокъ.
54. Устройства дешевыхъ народныхъ столовыхъ и чайныхъ — замокъ (4 чайныхъ-столовыхъ), основ. 18 марта 1894 г.
55. Устройства исправительныхъ пріютовъ и земледѣльческихъ колоній для несовершеннолѣтнихъ преступниковъ (колонія около станціи Роденпойсъ Риги-Псковской жел. дор.) — Окружный судъ; основ. въ 1891 г.
56. Усть-Двинское благотворительное общ.
57. Французское благотворительное, основ. въ 1897 г.
58. „Филантропія“, балтійское общество покровительства слѣпыхъ, основ. въ 1908 г.
59. „Фрауэнбундъ“, основ. въ 1905 г.,—Англиканская б, тел. 166; имѣетъ слѣд. учрежденія: 1) Луизенское училище, 2) Дороеинское училище, 3) 6 кружковъ обученія, 4) библіотеку, 5) заботу о попеченіи семействъ, 6) ясли, 7) дѣтскій пріютъ, 8) лѣтнюю дѣтскую колонію, 9) отдѣленіе домашняго хозяйства, 10) чайные вечера.
- 60) Frauenverein — Домскій музей, основ. въ 1818 г.; содержитъ слѣд. учрежденія: 1) пріютъ для вдовъ, 2) Елизаветинское училище, 3) Маріинскій дѣтскій пріютъ, 4) Маріинское училище, 5) институтъ бесплатныхъ учениковъ, 6) Елизаветинскій пріютъ Большой гильдіи.
61. Центральное справочное бюро нѣмецкой благотворительности. Бюро имѣетъ цѣлью давать совѣтъ всѣмъ нѣмцамъ, ищущимъ помощи.
62. Швейцарское, основ. въ 1874 г. — Школьная 25. кв. 26; содержитъ убѣжище для гувернантокъ.

63. Шрейенбушское вспомошествованія недостаточнымъ учащимся, основ. въ 1907 г.

64. „Ясли“ — Столбовая 119, основ. въ 1894 г.; содержитъ 2 дѣтскихъ пріюта.

Г. Трезвости:

1. „Аусеклисъ“, латышск., основ. въ 1891 г., — Петербургское шоссе 5; содержитъ 2 народныхъ кухни, народный театръ, читальню, книжную торговлю и библиотеку.

2. „Евангелистъ“, основ. въ 1907 г., — Московская 197.

3. „Крестъ“, основ. въ 1900 г. — Александров. 33.

4. Лифляндское антиалькогольное, основ. въ 1908 г.

5. „Rihts“, основ. въ 1908 г.

6. „Синій Крестъ“, евангелич., основ. въ 1908 г., — Гертрудин. 30.

7. „Спасеніе“ („Армія Спасенія“), евангелич., основ. въ 1907 г., — Романовская 63; издаетъ журналъ „Fels des Heils“.

8. „Сѣверное Сіяніе“, противоалькогольное, — въ Мюльграбенѣ, основ. въ 1904 г.

9. Эстонское рижское общ. трезвости, основ. 30 мая 1900 г., — Лиственная 9.

Д. Политическія и социальныя:

1. Балтійская конституціонная партія, основ. въ 1906 г., — Англиканская ул. 5, тел. 2650.

2. Коммунально-соціальное политическое, осн. въ 1907 г.

3. Латышская народная партія, осн. въ 1907 г.

4. Латышская конституціонно - демократическая партія основ. въ 1906 г.

5. Латышская партія реформъ, основ. въ 1906 г.

6. Нѣмецкій либеральный клубъ, осн. въ 1906 г., — Известковая 12, кв. 6, тел. 1527.

7. Польскій союзъ, осн. въ 1906 г.

8. Попеченія о народномъ благѣ — Песочн. 11, тел. 2287.

9. Рижская еврейская конституціонно - демократическая партія, основ. въ 1906 г.



Коммерческое училище Биржевого комитета (по плану архит. Бокслова).



Городской музей искусств (по плану В. Хеймана).

10. Рижское отдѣленіе союза русскаго народа.
11. Русско-балтійскій союзъ 17 октября, осн. въ 1906 г., — Крѣпостн. 5.

Е. Экономическія :

1. Балтійское общество владѣльцевъ типографій, основ. въ 1906 г., — Замковая, 13.
2. Балтійское общество кондитеровъ, основ. въ 1907 г.
3. Балтійское общество приказчиковъ, основ. въ 1906 г., — Елизаветинская, 91, тел. 3315.
4. I Балтійское общество разведенія канареекъ, основ. въ 1906 г., — уг. Крѣпостн. и Малярн.
5. Брачное бюро по образцу заграничныхъ.
6. Ганза, нѣмецкое купеческое общество, основанное въ 1907 г., — Конюшенная, 32, тел. 366.
7. Гильдія большая — Мал. Кузнечная.
8. Гильдія малая — Мал. Кузнечная.
9. Графическое общество.
10. Домовладѣльцевъ, основ. въ 1903 г., — Гильдейск., 4, тел. 4001.
11. Домовладѣльцевъ (лат.) — Паулуччи, 13.
12. Домовладѣльцевъ, экономическое, основ. въ 1904 г., — Гильдейская площадь, тел. 2310.
13. Извозчиковъ союзъ.
14. Ипотечное общество, основ. въ 1865 г., — Мясницк. 14, тел. 1283.
15. Кельнеровъ, основ. въ 1883 г., — Крѣпостная, 24.
16. Книгопродавцевъ и издателей, основ. въ 1885 г., — Бл. Конная, 45.
17. Книгопродавцевъ и издателей (лат.), основ. въ 1905 г.
18. Купеческое—въ домѣ Биржевого банка, осн. въ 1882 г.
19. Купеческое (еврейское), основ. въ 1907 г.
20. „Меркурій“, приказчиье, основ. въ 1906 г., — Яковлевская, 3.
21. Механиковъ и машинистовъ, основ. въ 1905 г.
22. Молочныхъ хозяевъ — Конная, 17; (въ цѣляхъ контроля за экспортомъ коровьяго масла департаментъ земледѣлія устроилъ въ Юрьевѣ бактериологич. молочно-хозяйств. лабораторію), тел. 2205, основ. въ 1906 г.

23. Моряковъ дальняго плаванія — Домъ моряковъ.
24. Мукомоловъ латышской части Лифляндской губ.
25. Общепольное и сельско-хозяйств. общество для южной Лифляндіи, устр. ежегодно сельско-хозяйств. выставки въ Венденѣ.
26. Пароходное товарищество, поддерживаетъ сообщеніе по р. Аа-Курляндской.
27. Парикмахеровъ, основ. въ 1906 г.
28. Первое балтійское общество винопромышленниковъ — Б. Невская, 12.
29. Помощниковъ кондитеровъ, основ. въ 1906 г.
30. Практическихъ пчеловодовъ, основ. въ 1891 г., — Суворовская, 71.
31. Профессіональный союзъ служащихъ въ промышленныхъ и торговыхъ предпріятіяхъ, основ. въ 1907 г.
32. Птицеводства (отд. Русскаго общества), осн. въ 1902 г.
33. Птицеводства (рижское), основ. въ 1886 г.
34. Разносчиковъ газетъ, основ. въ 1906 г.
35. Рижская артель газетчиковъ, основ. въ 1906 г.
36. Рижскихъ купцовъ и содержателей оптовыхъ и розничныхъ торговыхъ заведеній, основанное въ 1906 г., — Замокская, 13/15, тел. 3737.
37. Русско-балтійское общ. для проведенія въ жизнь различныхъ изобрѣтеній, основ. въ 1908 г.
38. Русскихъ официантовъ, основ. въ 1907 г.
39. Садоводства (рижское), основ. въ 1876 г., — на продолженіи Рыцарской, имѣетъ фруктовый кабинетъ и помологическій и дендрологическій садъ.
40. Садоводства (отд. русскаго Императорскаго общества) — Александровскій бульв. 1 (Лассманъ).
41. Сапожниковъ, основ. въ 1907 г.
42. Свѣтовыхъ рекламъ.
43. Скорой медицинской помощи, основ. въ 1903 г., — Башенная ул., зд. Казармы, тел. 2804.
44. Служащихъ въ нѣм. книжн., музык. и художествен. торговляхъ, „Euleppnest“ (Совиное гнѣздо), основ. въ 1906 г.
45. Служащихъ въ типографіяхъ, основ. въ 1908 г.
46. Содержателей гостинницъ, основ. въ 1901 г., — Крѣпостная, 23, I, содержитъ посредническое бюро.

47. Союзъ пивоваровъ, основ. въ 1906 г., — Александровская, 1, тел. 3273.
48. Союзъ рабочихъ по металлу, основ. въ 1908 г.
49. Союзъ рабочихъ по дереву, основ. въ 1908 г.
50. Союзъ рабочихъ текстильнаго производства, основ. въ 1907 г.
51. Союзъ рижскихъ рабочихъ строителей, осн. въ 1908 г.
52. Стенографистовъ, основ. въ 1906 г., — Сарайная, 19.
53. Столяровъ, основ. въ 1907 г., — Б. Королевская, 9, 1
54. Типографовъ балтійскихъ, вызванное къ жизни въ 1906 г. цѣлымъ рядомъ типографскихъ забастовокъ.
55. Учениковъ торговыхъ — Никол., 67.
- * 56. Фабрикантовъ, основ. въ 1906 г., — Мл. Грѣшная, 1, телефонъ 2440.
57. Фармацевтовъ свободныхъ аптекъ г. Риги, основ. въ 1906 г. — Столбовая, 14, кв. 1.
58. Хористовъ нѣм. городск. театра, основ. въ 1908 г.
59. Шкиперовъ — въ Домѣ моряковъ.

Ж. Потребительныя:

1. „Агрономъ“, па Гагенсбергъ, основ. въ 1908 г.
2. „Амплусъ“, съѣстн. припасовъ, — Столбовая, 87, тел. 3465.
3. Больдерааское — Усть-Двинскъ, тел. 1929.
4. Бюро общества рижскихъ торговцевъ предметами продовольствія — Б. Корол., 35, тел. 3325.
5. Динамюндское — въ Усть-Двинскѣ.
6. „Кооперация“, основ. въ 1908 г.
7. Латышскаго сельско-хозяйственнаго центрального общества — Дерптская, 35.
8. Литовское общество потребителей.
9. Первое — въ Ильгесемѣ, основ. въ 1885 г.
10. Польское „Сполэмъ“.
11. „Самопомощь“, общество сельскихъ хозяевъ Лифляндской губернии, основ. въ 1890 г., — Крѣпостная, 2, тел. 218.
12. Сельско-хозяйственное — Корабельная, тел. 1244.
13. Сельско-хозяйств. — Андреасгольмъ, тел. 4207.
14. Сельскихъ хозяевъ въ Либавѣ, рижское отдѣленіе — Домская площадь, 2.

15. Служащихъ въ Рижскомъ Окружномъ судѣ, основ. въ 1891 г.

16. Служащихъ и рабочихъ фабрики товарищества М. С. Кузнецова — Б. Москов., фабрика.

17. Служащихъ на Риго-Орловск. желѣзн. дор., основ. въ 1898 г., — Елисаветинская, 95, тел. 1063.

18. Торенсбергское, основ. въ 1900 г. — Граничная, 1.

19. „Штранда“ (Взморья), основ. въ 1908 г.

20. Эстонское, основ. въ 1903 г. — Мал. Лагерная, 24, тел. 3241.

3. Музыкальные :

1. „Аврора“ (муз.-драм.), основ. въ 1908 г.

2. „Аккордъ“ (муз. и пѣн.). основ. въ 1906 г.

3. Балтійское музыкальное (латышск.), основ. въ 1908 г.

4. Баха (смѣшан. хоръ), суц. съ 1866 г. — Николаевск., 2.

5. „Баянъ“ (мужск. пѣвч.), суц. съ 1863 г. — въ д.

б. „Улья“.

6. Бергъ, основ. въ 1907 г.

7. Бернштейнъ (муз. и пѣв.), основ. въ 1907 г.

8. Вагнера, суц. съ 1877 г. — Николаевская, 2.

9. Венера, основ. въ 1907 г., нѣм. (муз. и пѣн.) —

Конная, 11, кв. 2.

10. Востокъ (русск. пѣвческое), основ. въ 1908 г.

11. „Гармонія“ (оркестръ) въ 1888 г. въ гимнастич залѣ Нѣмецк. ремесл. общества — Б. Королевская, 30, тел. 234.

12. Гармонія (мужск.) съ 1864 г. — Плавучая, 27.

13. „Гіонъ“ (дух. INSTR.), осн. въ 1869 г. — Домская площадь, 17, тел. 445.

14. „Гуттенбергъ“ (мужск. пѣвч.) — Плавучая, 27, тел. 1554.

15. „Единеніе“, основ. въ 1908 г. — Елисаветинская, 91.

16. „Euphonie“, основ. въ 1797 г. — въ домѣ Стрѣлкового общества.

17. Зассенгофское, основ. въ 1907 г.

18. „Звѣзда“, основ. въ 1907 г.

19. „Зенгеркрейсъ“ Рижскаго ремесленнаго общества, основ. въ 1858 г., — Б. Королевская, 30, тел. 234.

20. „Знамя“ (муз. и пѣніе) — Романовск., 127а, тел. 4240.

21. „Юнатанъ“ (муз. и пѣніе) — Шлокская, 17, тел. 3114.

22. Иманта, эстонское пѣвческое, основ. въ 1902 г. — Мельничная, 105.
23. „Искры“ (муз. и пѣн.) основ. въ 1906 г. — Александровская 77.
24. „Источникъ“, основ. въ 1907 г.
25. „Kankles“, литовск., съ 1904 г. — Курмановская 11.
26. „Kokle“ (пѣв.) на Красн. Двинѣ — Мостовая, 15.
27. „Колосъ“ (муз. и пѣн.) основ. въ 1907 г.
28. „Crescendo“ (смѣш. хоръ), съ 1893 г. — бульв. Насл., 8.
29. „Krakenbank“, литер.-муз. общ. (оригинальное общество смѣха, музыки, литературы и веселья), съ 1869 г. — Паулуччи, 6; члены общества носятъ названія морскихъ чудищъ, а главн. залъ общества представляетъ дно морское.
30. „Ладо“, муз.-лит. — въ Русскомъ клубѣ, основанное въ 1863 г.
31. Латышское музыкальное общество, основ. въ 1908 г.
32. Латышск. пѣвч. общество, съ 1879 г.
33. „Ливонія“ (цитра), съ 1890 г. — Маринск., 5, кв. 25.
34. „Лидеркранцъ“ (мужск. пѣвч.) съ 1863 г. — въ Б. Гильди.
35. „Лидертафель“, (муж. пѣвч.), въ 1833 г., — въ домѣ Стрѣлковаго общества.
36. „Лири“ (муж. пѣвч.), съ 1879 г. — Плавучая, 27.
37. „Лучъ“ (муз. и пѣн.), основ. въ 1906 г.
38. „Лютня“ (пѣніе).
39. Мандолинистовъ — въ Верманскомъ паркѣ, основ. въ 1901 г.
40. „Марсъ“ (муз. и пѣн.), основ. въ 1907 г.
41. Мужской хоръ, сущ. съ 1862 г. — въ Стрѣлк. общ.
42. Мужской хоръ „Зенгергорстъ“, Нѣмецкаго общества въ Лифлянді, основ. въ 1907 г., — Яковлевская, 3.
43. Музыкально-литературное общество первой рижской кассы приданого, основ. въ 1906 г.
44. „Надежда“ (муз. и пѣніе), съ 1905 г. — Альтонаск., 15.
45. „Отечество“ (муз. и пѣніе), основ. въ 1907 г.
46. „Орфей“ (муз. и пѣніе), основ. въ 1907 г.
47. Петербургск. предмѣстья (пѣн.), съ 1883 года — Маринская, 8а.
48. „Пламя“ (муз. и пѣн.), основ. въ 1906 г.

49. Подмастерьевъ рижск. (муз. и пѣн.), осн. въ 1904 г. — Маринская, 5.
50. Ремесленниковъ (муз. и пѣн.) — Маринская, 5.
51. Рижское отдѣленіе Императорскаго русскаго муз. общества — на углу Бастіон. б. и Николаевской ул.
52. „Родные звуки“ — Романовская 127 а, осн. въ 1908 г. по инициативѣ русскихъ учителей городскихъ училищъ Московскаго форштадта.
53. „Рота“ (пѣн.), основ. въ 1883 г. — Курманская, 3, тел. 3361.
54. „Свѣточъ“ (пѣн.), основ. въ 1905 г.
55. „Соло“, основ. въ 1907 г.
56. Страденгофское (пѣн.) фабричное, съ 1898 г.
57. „Текстиль“ (пѣн.), фабричное, основ. въ 1901 г., — Вейсенгофская, 1.
58. Филармоническое (орк.), основ. въ 1904 г. — въ Иоанновской гильдіи.

И. Клубы и собранія:

1. „Амуръ“, общественное собраніе, основ. въ 1907 г.
2. Англійск. клубъ, осн. въ 1898 г., — уг. Англиканск. и Дворцов. ул.
3. Аунра, польск., — Александровск., 31, тел. 1787.
4. Биненгофъ — Зейфенбергское собраніе, основ. въ 1901 г., — Лагерная, 18.
5. „Буря“, лат. общ. собраніе, основ. въ 1907 г.
6. Вагонной фабрики „Фениксъ“, основ. въ 1902 г., — въ зданіи управленія „Феникса“.
7. „Венера“, русск., основ. въ 1907 г.
8. Весеннее латышское общ. — Мостовая, 32, тел. 4066.
9. „Вестендъ“, клубъ. Гагенсбергъ — Водяная улица, 16, тел. 2630.
10. „Вѣтвь“, общ. собраніе, основ. въ 1907 г.
11. Гагенсбергское общественное собраніе — Голубин., 15.
12. „Глобусъ“, основ. въ 1907 г., — Елизаветинская, 8б.
13. Городская гвардія въ цейхгаузѣ на Ратушной площади, состоитъ лишь изъ 25 активныхъ членовъ, съ ротмистромъ во главѣ: Это старинное мѣстное учрежденіе, но по министерскому

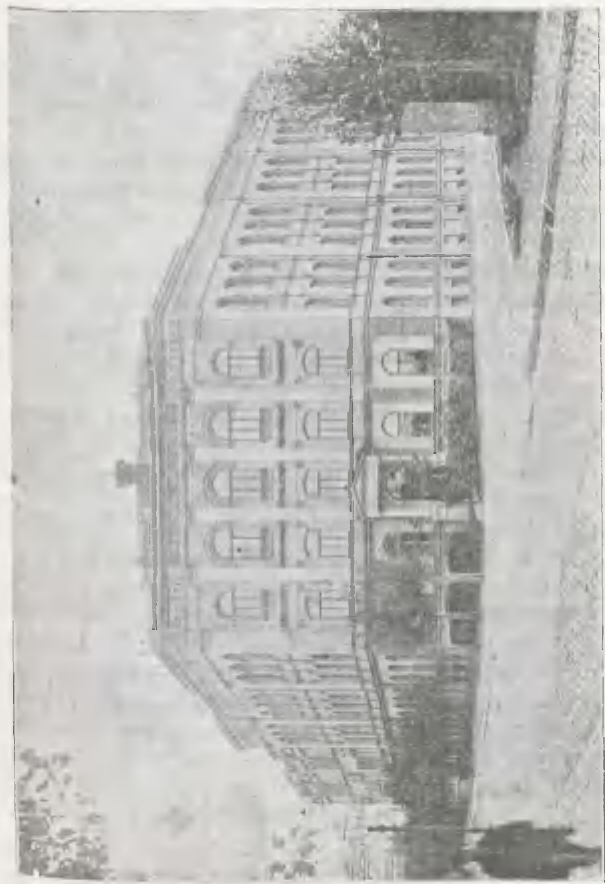

Реальное училище Императора Петра I.

распоряженію съ 1888 г. оно не имѣло права принимать новыхъ членовъ.

14. „Dsihwe“ (Жизнь), лат., основ. въ 1907 году, — Маринская, 21.

15. Драматическое общество при Русскомъ Клубѣ — Б. Корол., 1.

16. Еврейскій клубъ, основ. въ 1907 г. — Паулуччи, 11.

17. Женскій клубъ. Цѣль клуба — объединеніе женщинъ для нравственнаго и духовнаго развитія.

18. Задвинское латышское — Большая Лагерная, 18.

19. Купеческое собраніе — въ зданіи Биржев. банка, Домская площ.; имѣетъ библіотеку, читальню и устраиваетъ курсы для приказчиковъ.

20. Латышское общество, Паулуччи, 13, въ собств. д.; имѣетъ библіотеку, этнографическій и нумизматическій музей, концертный залъ; содержитъ училище; тел. 646.

21. Латышскій семейный клубъ, основ. въ 1907 году, — Елизаветинская, 93.

22. Муссе, осн. въ 1787 г., — Бл. Королевская 4; имѣетъ очень богатую библіотеку; тел. 255.

23. Мюленгофское собраніе, осн. въ 1880 г., — Паровая 58.

24. „Нептунъ“, осн. въ 1908 г.

25. Общественное собраніе „Компасъ“, осн. въ 1908 г.

26. Общественное собраніе „Конкордія“, основ. въ 1908 г., — Суворовская 3.

27. Офицерское гимнастическое общество — въ Цитадели (здан. б. унт.-офиц. баталіона).

28. Ремесленное нѣмецкое общество (Gewerbeverein), основ. въ 1861 г., — Б. Королевская 30, въ соб. д.; имѣетъ библіотеку, концертный и театральные залы, читальню и кегельбанъ; содержитъ училище для ремесленниковъ болѣе чѣмъ на 1000 человекъ; игры въ карты не допускаются.

29. Ресурсъ, основ. въ 1797 г., — Ратушн. пл. 1, тел. 1425, имѣетъ богатую библіотеку.

30. Рижское литературно-художественное общество — Крѣпостная 6, кв. 6.

31. „Родникъ“, клубъ, основ. въ 1908. г.

32. „Роса“, лат., основ. въ 1905 г., — Б. Московская 221.

33. Русская бесѣда — Александр. 44/46.

34. Русскій клубъ, основ. въ 1864 г.,—Известк. 13; имѣть богатую библіотеку.
35. Русскій кружокъ, основ. въ 1907 г., — Мельнич. 105.
36. Русское общественное собраніе, основ. въ 1890 г., — уг. Георгіевск. и Андреевск. ул.
37. Русское семейное собраніе, основ. въ 1896 г., — Елизаветинская 80.
38. „Скала“, общ. собр., основ. въ 1908 г.
39. Стрѣлковое общество съ обширнымъ садомъ, подареннымъ обществу Александромъ II въ 1867 г., основ. въ 1859 г., — уг. Николаевск. ул. и Тѣдлебен. б.
40. Торенсбергское обществ. собраніе, основ. въ 1894 г., — Альтонаск. ул. 1, тел. 2214.
41. Черноголовыхъ общество — въ собств. домѣ на Ратушн. пл.; въ члены принимаются лишь холостяки-купцы и золотыхъ дѣлъ мастера.
42. Шведскій клубъ, основ. въ 1908 г.
43. „Щить“, основ. въ 1906 г., — Маріинск. 12.

I. Различныя:

1. Гарантовъ русск. театра — въ зд. Русскаго театра.
2. Гарантовъ нѣм. театра — въ зд. Больш. гильдіи.
3. Дамскій комитетъ защиты животныхъ.
4. Защиты животныхъ, основ. 20 янв. 1861 г.
5. Зубоврачебный кабинетъ для войскъ — въ здан. б. Унт.-офиц. баталіона.
6. Любителей акваріевъ и терраріевъ.
7. Любителей чистокровныхъ собакъ, основ. въ 1898 г.

8. Архивы:

1. Архивъ генераль-губернаторскій — въ Замкѣ (въ канцеляріи губернатора).
2. Архивъ городской — въ зданіи б. Ратуши; содержитъ около 3000 грамотъ, 115,000 дѣлъ и 10,500 книгъ; на установку ихъ въ 5 большихъ архивныхъ помѣщеніяхъ потре-

бывалось 65 шкафовъ, 20 двухстороннихъ полокъ и нѣсколько стѣнныхъ полокъ, общемою длиною въ 3854 фута (= 550,5 саж.). Принимая во вниманіе древность хранящихся въ архивѣ памятниковъ, нельзя не признать за нимъ старшинства между архивами Россійской имперіи. Отдѣлъ его для грамотъ превосходитъ всѣ прочіе архивы Прибалтійскаго края по числу грамотъ первой половины XIII-го столѣтія; онъ содержитъ 30 подлинныхъ грамотъ съ 1220 до 1250 г. Едва ли въ какомъ другомъ изъ русскихъ архивовъ найдется столь значительное число русскихъ грамотъ XIII—XV-го столѣтій, какъ въ отдѣлѣ *Moscovitica-Ruthenica* (1229—1708) Рижскаго архива; есть грамоты, превосходящія по древности всѣ существующія въ Россіи подлинныя грамоты на русскомъ языкѣ. Можно предположить, что въ такой же полнотѣ состава существуетъ переписка съ 1555 по 1562 г. и переписка *Polonica* (1560—1621 г.). Но все же это составляетъ только ничтожную часть того, что существовало въ средніе вѣка. Городской архивъ лишь съ середины XVII вѣка изобилуетъ историческимъ матеріаломъ. Большая часть матеріала прежнихъ періодовъ, вѣроятно, погибла при пожарѣ въ канцеляріи 9 фев. 1674 г.

3. Архивъ Лифляндскаго дворянства — въ домъ Дворянства по Яковлевской ул. 11, открытъ по буднямъ отъ 1—3.

4. Архивъ Торговый Рижскаго Биржевого комитета; — Бл. Замковая 24.

5. Архивъ шведскій — въ замкѣ (въ канцеляріи губернатора).

9. Обсерваторіи:

1. Политехническаго института. Подъ куполомъ Политехническаго института находится 4-хъ футовая подзорная труба, которой Медлеръ и Беръ дѣлали въ 1824—1834 г. свои наблюденія въ Берлинѣ для большой карты луны; Ригѣ она пожертвована г-номъ Ренненкампфомъ.

2. Адольфа Рихтера, Гагенсбергъ; тамъ же — астрономическіе часы. Регулярно по телефону сообщается вѣрное время выдающимся часовщикамъ города Риги.



Городское реальное училище.

10. Метеорологическія станціи:

1. въ Домѣ моряковъ на Клюверсгольмѣ.
2. Общества естествоиспытателей — въ Городской гимназии, б. Наслѣдника 8.
3. На пересѣченіи Александр. б. и Елизав. улицы устанавливается городомъ метеорологическая колонна.

11. Музыкальныя школы:

1. г-жи Берлинъ (Schule der Tonkunst) — Суворовская 2.
2. А. Г. Брейтигамъ-Кодричъ — Маріинская 29.
3. Гагенсбергская, Б. Озоль-Гю—Бл. Лагерная, Villa Marie
- 4) Первый рижскій музыкальный институтъ Зигерта — Крѣпостная 2; основ. въ 1864 г.
5. Рижское музыкальное училище, основано въ 1885 г. Г. ф.-Гижицкимъ, — на Бл. Песочной
6. Рижское отдѣленіе Русскаго Императорскаго Музыкальнаго общества — Бастіонный бульв. 11.
- 7) г-на Рихтера — Романовская 22.
- 8) г-на Юрьяна — Александровская 12.

12. Рынки:

1. Изъ мѣстъ, которыя заняты въ настоящее время рынками, самое древнее и значительное это то, гдѣ на набережной находится такъ называемый Двинскій рынокъ. Возникъ онъ въ 1571 году, по всей вѣроятности, вслѣдствіе того, что явилась необходимость освободить Ратушную площадь, центръ общественной жизни, отъ продажи съѣстныхъ принасовъ. Вѣка просуществовалъ этотъ рынокъ въ первобытномъ состояніи, на неровной мѣстности, подвергаясь ежегоднымъ наводненіямъ и стѣсненнымъ крѣпостными валами. Только въ 1857 году, когда начали сносить крѣпостные валы, рынокъ получилъ теперешній свой видъ. Придвинскій рынокъ представляетъ ежедневно одинаковую картину весьма оживленнаго движенія. Недостатковъ въ немъ много, но реорганизація его отложена въ виду того, что проведеніе ея

связано съ переустройствомъ пассажирскаго вокзала и съ сооруженіемъ подвознаго рельсоваго пути для съѣстныхъ припасовъ.

Кромѣ Придвинскаго рынка — главнаго и центральнаго рынка города, существуетъ въ Ригѣ 6 рынковъ для съѣстныхъ припасовъ, а именно: на правомъ берегу р. Двины: рынокъ на Красной горкѣ, рынокъ на Александровской высотѣ и Александровскій рынокъ; на лѣвомъ берегу р. Двины: Биненгофскій, Гагенсбергскій (или Гравенгофскій) и Ильгеецкскій рынки.

2. На Московскомъ предмѣстьѣ съ 1865 года существовалъ рынокъ на Красной горкѣ, который въ 1890 году былъ перенесенъ къ Ивановскимъ воротамъ, гдѣ городомъ приобрѣтенъ для этой цѣли большой участокъ земли между Московской и Витебской улицами; здѣсь для продажи домашняго скарба устроены массивныя лавки, а для продажи съѣстныхъ припасовъ — галлерей болѣе простой конструкции.

3. Въ концѣ 1892 года устроенъ рынокъ на Александровской Высотѣ, на углу Аптекарскаго и Рабочей улицъ.

4. Лѣтомъ 1902 года былъ устроенъ на углу Александровской и Матвѣевской улицъ по планамъ городского архитектора Р. Шмелинга Александровскій рынокъ, вполне удовлетворяющій современнымъ требованіямъ и состоящій изъ прекрасныхъ свѣтлыхъ строеній и значительныхъ дворовъ для торговли съ возовъ.

5. Биненгофскій рынокъ.

6. Гагенсбергскій рынокъ открытъ въ 1898 году на углу Бл. Лагерной и Подмастерской улицъ. —

7. Ильгеецкскій рынокъ.

Кромѣ упомянутыхъ постоянныхъ рынковъ для съѣстныхъ припасовъ, открываются ежегодно осенью два специальныхъ рынка для фруктовъ:

8. одинъ у Карловскаго шляуза,

9. другой (т. и. Равелинскій рынокъ) на углу Елизаветинской ул. и Александровскаго бульвара.

10. Продажа старья, производившаяся прежде на Двинскомъ рынкѣ безъ концентраціи на опредѣленномъ мѣстѣ и сильно тормазившая свободное движеніе на рынкѣ, въ 60-хъ годахъ прошлаго столѣтія была ограничена пространствомъ между Коношенной и Карловской улицами, гдѣ въ жалкихъ баракахъ и подъ открытымъ небомъ процвѣтала торговля старьемъ до 1882 года; нынѣ она производится на Толкучемъ рынкѣ по Тургенев-

ской улицѣ; ряды каменныхъ лавокъ этого рынка и ресторанъ окружены каменной оградой.

11. Для продажи соломы, сѣна и скотскаго корма служить Карловскій рынокъ.

12. Конная торговля открывается временами на Коенгольмскомъ плацу.

13. Продажа скота сосредоточена на скотномъ дворѣ при городской скотобойнѣ на 2-ой Выгонной дамбѣ.

За пользованіе мѣстами стоянки на рынкахъ съ торговцевъ взимается наемная плата, на основаніи установленныхъ Городской Думою 30 мая 1902 г. условій.

14. и 15. Два рыночныхъ мѣста, изъ которыхъ одно расположено по Румпенгофской, другое по Виндавской улицѣ, предназначены для безошлинной торговли съѣстными припасами съ повозокъ, для того, чтобы, согласно распоряженія правительства, крестьянамъ облегчить, по мѣрѣ возможности, безошлинную продажу своихъ продуктовъ. Однако, крестьяне этими мѣстами не пользуются, предпочитая съѣзжаться на другіе рынки, общающіе имъ больше прибыли, несмотря на взимаемые тамъ сборы.

Площадь, занятая рыночными мѣстами, обнимаетъ 10,67 дес.

16. „Романовскій базаръ“—подъ такимъ названіемъ возводится семь громадныхъ зданій на углу Ключевой и Романовской улицъ; базаръ будетъ выходить на Ключевую, Романовскую и Курмановскую улицы. Владѣльцами этого новаго грандіознаго предпріятія являются нѣсколько интеллигентныхъ лицъ.

13. Ярмарки въ Ригѣ:

7—9 января — хмѣлевая,

15—22 января — конная (подъ имен. „Павловской“),

8—11 апрѣля — конная,

съ 20 іюня по 10 іюля — Ивановская (вещей домашняго обихода),

20—22 іюля — шерсти,

9—12 сентября — конная,

съ 10 декабря по 10 января — Рождественская (вещей для подарковъ, домашняго обихода и сластей).

14. Пожарныя общества и команды.

Тушеніе пожаровъ, которое въ прежнія времена находилось непосредственно и исключительно въ вѣдѣніи городского управленія, перешло въ 1812 году, когда городская полиція была преобразована въ государственную, къ полиціи; тогда были учреждены пожарныя команды, организованныя по военному образцу. Съ 1862 года организовалось нѣсколько вольныхъ пожарныхъ обществъ, дѣятельность которыхъ, вмѣстѣ съ фабричными пожарными, въ особенности на окраинахъ города, составляетъ существенную подмогу пожарному дѣлу и поддерживается городскимъ управленіемъ денежными средствами. Дѣятельность вольныхъ пожарныхъ обществъ свидѣтельствуетъ о замѣчательной энергіи и самоотверженности рижскихъ гражданъ. — Депо вольныхъ пожарныхъ помѣщается въ частныхъ помѣщеніяхъ. — Съ 1906 г. съ разрѣшенія правительства стала въ Ригѣ дѣйствовать рижская городская пожарная команда (по упраздненіи какъ полицейской пожарной команды, такъ и городской пожарной стражи).

Для пожарныхъ командъ имѣется четыре специальныхъ депо, построенныхъ въ 1887 году, изъ которыхъ каждое обошлось въ 50—60 тысячъ рублей.

Штатъ рижской городской пожарной команды состоитъ изъ брандмаіора, его помощника и 110 пожарныхъ. Городская пожарная команда раздѣляется на пять пожарныхъ отрядовъ; станции ихъ находятся:

- I. по Московской ул. № 1 (главная пожарная стража), тел. 320;
- II. по Матвѣевской № 9, тел. 402;
- III. по Ярославской № 24, тел. 403;
- IV. по Каменной № 17, тел. 404;
- V. по Башенной (въ б. Яковл. казармѣ), тел. 401.

Центральные пункты пожарныхъ командъ соединены между собою телеграфомъ и телефономъ (**№ 321**). При заявленіи о пожарѣ выѣзживается въ центральныхъ пунктахъ номеръ пункта, съ котораго было получено заявленіе; члены вольнаго пожарнаго общества призываются на помощь только при большомъ пожарѣ, причемъ бьютъ въ церквахъ въ колокола. Мѣсть для

заявленія со пожарѣ по телеграфу — 8 и по телефону — 208; двѣ трети заявленій дѣлаются по телефону.

1) Рижское вольное пожарное общество, основано въ 1865 г., состоитъ изъ активныхъ и пассивныхъ (платящихъ взносъ) членовъ; активные члены дѣлятся на гасильщиковъ и на охраняющихъ имущество и слѣдящихъ за порядкомъ; имѣетъ 5 станцій и 5 колоннъ; 800 участниковъ.

2) Рижское патримоніальное вольное пожарное общество, соединенное вольное пожарное общество Атгазена, Биненгофа, Линденру и Зассенгофа, основано въ 1880 г.; 5 станцій и 5 колоннъ; 400 участниковъ.

3) Мюльграбенское вольное пожарное общество, основано въ 1882 году; 2 станціи и 2 колонны; 250 участниковъ.

4) Нордексгофское вольное пожарное общество, основано въ 1883 г. — Булленская ул. 18, 1 станція и 1 колонна; 150 участниковъ.

5) Рижское Форштадтское вольн. пожарн. общество, основано въ 1899 г.; 1 станція и 3 колонны; 200 участниковъ.

6) Шрейенбушское вольное пожарное общество, основано въ 1900 г.; одна станція и одна колонна; 450 участниковъ.

7) Газенгольмское вольное пожарное общество, основано въ 1905 году; одна станція и 1 колонна; 100 участниковъ.

8) Добров. пожарн. команда фабрики „Проводникъ“, осн. въ 1890 г.; 1 станція и 1 колонна; 60 участниковъ.

9) Заводская пожарно-охранная команда фабрики „Проводникъ“, осн. въ 1904 г.; 1 станція и 1 колонна; 50 участниковъ.

10) Вольн. пожарн. дружина фабр. „Текстиль“ — Вейсенгофская ул., осн. въ 1901 г.; 1 станція и 1 колонна; 200 участниковъ.

11) Вольн. пожарн. команда русско-балтійскаго вагоннаго завода, осн. въ 1903 г.; 1 станція и 1 колонна; 60 участниковъ.

12) Вокзальная пожарная команда Риги-Орловской жел. дороги; осн. въ 1877 году.

Балтійское отдѣленіе Императорскаго
Русскаго пожарнаго общества — Школьная, 12,
тел. 1007.

Пожарный звонъ.

О мѣстѣ пожара сообщается слѣдующими сигналами:
одинъ ударъ въ колоколь — пожаръ въ Городской части или
въ Цитадели; два удара — на Петербургскомъ предмѣстьѣ;
три удара — на Московскомъ; четыре удара — на Митавскомъ;
пять ударовъ — въ предмѣстьѣ или на Выгонной дамбѣ; одинъ
и два удара — при пожарѣ внѣ города; одинъ и три удара —
красныя амбары на Московскомъ предмѣстьѣ.



Рига.

Дтарый городъ заснулъ. Задремала
рѣка.

Далеко въ темномъ небѣ чуть
рѣютъ шпили

Многолѣтнихъ церквей, и, качаясь
слегка,

У гранитнаго берега спятъ корабли.

Гордый замокъ молчить. Тусклымъ взоромъ
глядятъ

Его темныя окна при блескѣ луны . . .

То — дневной суетой утомленъ его взглядъ,

То — былыя мечты, то — усталые сны . . .

Тихо шепчетъ рѣка, тихо плещетъ волна
О гранить береговъ, о кили кораблей . . .

И сквозь дымку тревожнаго, чуткаго сна

Ей внимаютъ высокія башни церквей.

Н. Тарасяко.

Четвертый отдѣлъ.

Достопримѣчательности г. Риги.

1. Православіе въ Прибалтійскомъ краѣ.

Въ Прибалтійскомъ краѣ задолго до окончательнаго подчиненія его Россіи существовала православная паства, а также и православныя церкви. Причина того — въ торговыхъ условіяхъ всего сѣверо-востока Европы. Сюда въ XIII вѣкѣ въ большомъ количествѣ стекаются купцы съ востока и запада. Здѣсь возникаютъ новые торговые пункты, которые, быстро возрастая, превращаются въ цѣлые города. Вновь возникшіе города вступаютъ въ знаменитый ганзейскій союзъ, и торговля предпріятія ихъ еще болѣе расширяются. Купцы съ ихъ конторами появляются въ разныхъ внѣостзейскихъ городахъ, въ томъ числѣ и русскихъ, а „русскіе концы“, въ свою очередь, возникаютъ въ городахъ остзейскихъ. Это обстоятельство обусловливаетъ различные акты, грамоты и договоры между сторонами. Сознавая важность имѣть собственную церковь на чужбинѣ, купцы хлопочутъ о внесеніи въ эти договоры, на ряду съ условіями чисто торговыми, и тѣхъ или другихъ условій вѣроисповѣднаго характера.

Съ упадкомъ же нѣмецкой торговли съ русскими, съ конца XV вѣка, много зависѣвшемъ отъ нѣкоторыхъ политическихъ видовъ усилившейся Москвы, и положеніе православія въ прибалтійскомъ краѣ ухудшается. Обострившіяся около этого же времени политическія отношенія между Ливоніей и Русью, переходяція нерѣдко въ ожесточенныя войны, приносятъ также много бѣдъ ливонскимъ православнымъ (юрьевскіе мученики — Исидоръ и 72, иже съ нимъ; память ихъ празднуется 8 янв.).

Въ первой половинѣ XVI вѣка бѣдствія послѣднихъ увеличиваются еще двумя новыми мѣстными явленіями — распушенностью нравовъ ливонскаго общества и введеніемъ въ краѣ протестанства. Описывая бытъ и нравы ливонскихъ нѣмцевъ этого времени, лифляндскій лѣтописецъ Рюссовъ, между прочимъ, говоритъ, что, „послѣ того какъ Вольтеръ ф.-Плеттенбергъ одержалъ побѣду надъ московитами и заключилъ продолжительный миръ, такъ что ливонцамъ на много лѣтъ нечего было бояться войны, тогда чѣмъ дальше, тѣмъ больше изо дня въ день какъ между правителями, такъ и между подданными стали распространяться большая самоувѣренность, праздность, тщеславіе, пышность и хвастовство, сластолюбіе, безмѣрное распутство и безстыдство, такъ что нельзя вдоволь рассказать и описать все“ . . . Въ эпоху ливонской войны обстоятельства измѣняются къ лучшему: русскіе овладѣваютъ почти всею Ливонією и, въ видахъ упроченія ея за собою, помѣщаютъ въ мѣстныхъ городахъ и замкахъ свои гарнизоны, остающіеся въ нихъ болѣе 20 лѣтъ. Въ этотъ періодъ времени въ завоеванной области православіе пользуется, такъ сказать, всѣми правами гражданства. Но планъ Москвы завоевать Ливонію не удался. Русскіе должны были уступить ее полякамъ и шведамъ, послѣ чего для ливонскихъ православныхъ снова наступаютъ времена крайне тяжелья и неблагопріятныя.

По торговымъ дѣламъ русскіе купцы издавна ежегодно весною прибывали въ Ригу и жили здѣсь до осени, а нѣкоторые изъ нихъ оставались здѣсь и на постоянное жительство, такъ что, съ теченіемъ времени, дома и лавки ихъ въ Ригѣ образовали даже русскій конецъ („Russisches Dorf“—между Бл. Песочной и Башенной ул.), съ церковью во имя святителя и чудотворца Николая. Эта церковь просуществовала до взятія Риги шведами въ 1621 году и находилась въ вѣдѣніи Полоцкаго епископа, который присылалъ для нея священниковъ. При занятіи Риги русскими войсками съ 1710 году, въ городѣ уже не было ни русскаго конца, ни русской церкви. Императоръ Петръ Великій позаботился объ открытіи въ ней православныхъ церквей. Онъ повелѣлъ обратить въ православныя церкви: а) шведскую гарнизонную церковь въ Цитадели, которая и была освящена во имя Петра и Павла, а впослѣдствіи была каедральнымъ Петропавловскимъ соборомъ (нынѣ эстонская Петропавловск. церковь), и

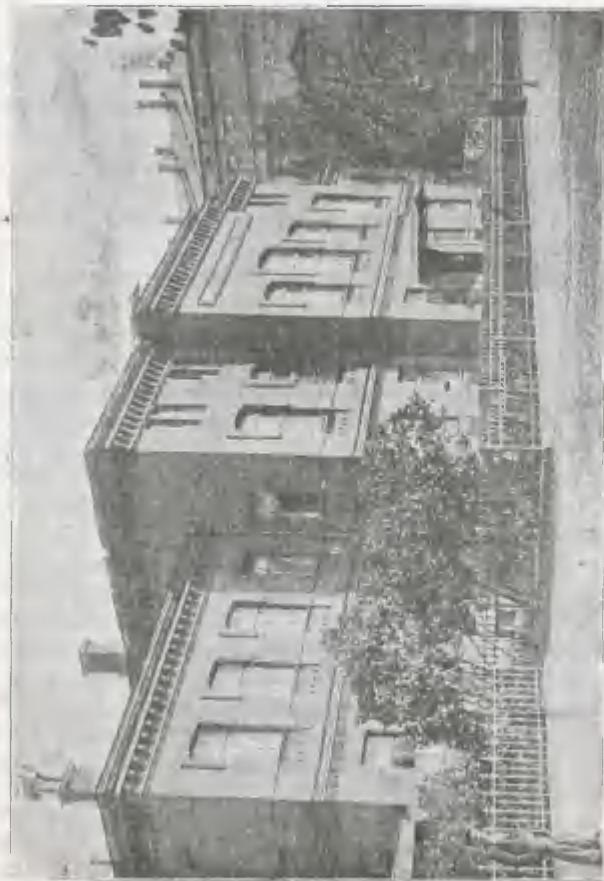

Домонкосовская женская гимназія.



б) замковую; около этого же времени развалины католической церкви св. Маріи Магдалины, по его же повелѣнію, передѣланы были въ православную церковь во имя св. Алексія, еловѣка Божія (нынѣ Алексѣевскій мужской монастырь). Всѣ рижскія православныя церкви при Петрѣ Великомъ подчинены были мѣстоблюстителю патріаршаго престола — митрополиту рязанскому Стефану Яворскому, который ввѣрилъ надзоръ за ними и духовенствомъ петропавловскому протоіерею Тимофею Корейшѣ. 12 марта 1725 г. рижскія церкви были причислены къ Псковской епархіи, и въ 1727 году для управленія церквами въ Ригѣ учреждена была Контора Духовныхъ дѣлъ, переименованная въ 1750 году въ Рижское Духовное Правленіе.

Движеніе латышей и эстовъ Прибалтійской окраины въ лоно православной церкви Христовой, сильное противодѣйствіе этому движенію, распространеніе раскола и разныя злоупотребленія въ немъ, клонившіяся къ ущербу православія, крайне стѣсненное матеріальное и нравственное положеніе православно-русскаго духовенства, отдаленность центральной епархіальной власти, находившейся за предѣлами Прибалтійскаго края (въ г. Псковѣ), — всѣ эти и подобныя имъ обстоятельства еще въ началѣ тридцатыхъ годовъ XIX столѣтія выдвинули вопросъ объ открытіи самостоятельной Рижской епархіи. Императоръ Николай I 13 іюня 1836 года повелѣлъ Св. Синоду войти въ сужденіе: „что полезнѣе для православной церкви въ Лифляндіи и Курляндіи: открытіе ли самостоятельной епархіальной каѳедры, или же учрежденіе отдѣльнаго викаріатства Псковской епархіи?“ Святѣйшій Синодъ, въ виду малочисленности православныхъ христіанъ на Прибалтійской окраинѣ (всего 13,317 душъ обоего пола) и стѣснительныхъ денежныхъ средствъ, сдѣлалъ представленіе объ открытіи викаріатства, каковое предположеніе и было удостоено высочайшаго утвержденія 14 сентября 1836 года.

Но затѣмъ въ 1 день марта 1850 года Императоръ Николай I повелѣлъ: 1) изъ Рижскаго викаріатства Псковской епархіи образовать особую самостоятельную епархію, открывъ таковую съ 1-го іюля 1850 г.; 2) архіерейскую каѳедру ея основать въ г. Ригѣ, съ наименованіемъ Рижскою и Митавскою; 3) новой епархіи присвоить второй классъ и степень въ іерархическомъ порядкѣ послѣ Варшавской епархіи“. Высокопреосвя-

щенный Платонъ (Городецкій), архіепископъ Рижскій и Митавскій, торжественно открылъ 1-го іюля 1850 года самостоятельную Рижскую епархію, а съ 1 октября 1851 года была открыта, вмѣсто Рижскаго Духовнаго Правленія, Рижская Духовная Консисторія; тогда же была открыта и Рижская Духовная Семинарія для приготовленія достойныхъ кандидатовъ священства, вмѣсто существовавшего эсто-латышскаго училища, учрежденнаго въ 1846 году преосвященнымъ Филаретомъ.

Ростъ Рижской епархіи продолжался съ тѣхъ поръ непрестанно, хотя и неравномѣрно.

Въ Прибалтійскомъ краѣ въ настоящее время имѣются 255 православныхъ церквей, изъ которыхъ 170 выстроены изъ камня; соборовъ 3 — въ Ригѣ, Ревелѣ и Митавѣ; монастырей 4: одинъ мужской въ Ригѣ, три женскихъ — въ Ригѣ, Иллукутѣ (Курляндской губ.) и Пюхтицѣ (Эстляндской губ.). Къ православной церкви въ Прибалтійскомъ краѣ принадлежатъ 139,529 мужчинъ и 145,873 женщины, всего 284,402 души. Благодаря закону 17 апрѣля 1905 года о свободѣ вѣроисповѣданія, съ 1905 года до настоящаго времени изъ православія въ лютеранство перешло 12,000 чел. Причины перехода разнообразны: тяжкія экономическія условія для православныхъ (по преимуществу — батраковъ), смѣшанные браки и оттуда воспитаніе дѣтей въ духѣ лютеранства, ревностная лютеранская пропаганда. Православныхъ приходоу — 203; изъ нихъ — 50 латышскихъ, 95 эстскихъ и 32 русско-латышско-эстскихъ и 1 шведскій (на о. Вормсѣ). Священники получаютъ содержаніе изъ казны въ размѣрѣ около 1,300 руб. въ годъ, діаконъ 550 руб. и псаломщики 250—350 руб.; кромѣ того, при 98 церквахъ имѣется земля, обыкновенно отдаваемая въ аренду.

Церковно-приходскихъ школъ въ краѣ — 482 (изъ нихъ въ Лифляндской губерніи 368; двуклассныхъ — 12, одноклассныхъ — 140 и вспомогательныхъ — 216); въ 436 школахъ — обученіе совмѣстное; нерѣдко эти школы посѣщаются и учащимися иновѣрцами. — Къ выдающимся фактамъ мѣстной православной жизни надо отнести періодическіе епархіальные съѣзды, религіозно-просвѣтительныя чтенія и собесѣдованія, издашіе духовно-нравственныхъ журналовъ, заботы о матеріальномъ обезпеченіи духовенства и школъ; особенно много надеждъ вызывалъ въ мѣстномъ православномъ населеніи Первый соборъ

Рижской епархіи (съ 20 августа по 20 сентября 1905 г.), въ коемъ принимали участіе не только священники, но и другіе члены причта, не только духовенство, но и мѣряне; онъ намѣтилъ цѣлый рядъ реформъ въ жизни, прежде всего, мѣстнаго прихода.

2. Православные храмы*).

1. Рижскій кафедральный во имя Рождества Христа Спасителя соборъ (см. на планѣ г. Риги квадратъ В 5, № 11), построень съ соизволенія государя императора Александра II. Начать постройкою въ 1876 г. по планамъ и подъ руководствомъ архитектора Пфлуга въ ново-византійскомъ стилѣ пестрой кладки, конченъ и переданъ въ духовное вѣдомство 26-го апрѣля 1884 г. Подъ колокольной, стоящей передъ храмомъ, устроень главный входъ съ Александровской улицы; два боковыхъ входа ведутъ въ скверъ, окружающій соборъ. Великолѣпный храмъ о пяти полукруглыхъ куполахъ; внутрь церкви свѣтитъ только главный куполь; онъ покоится на четырехъ круглыхъ аркахъ; храмъ въ два свѣта; въ окнахъ—круглыя стекла. Въ храмѣ—три придѣла: средній—главный, расположенный глубже другихъ—во имя Рождества Христа Спасителя, второй—Александра Невского и третій—въ честь Рождества Пресвятыя Богородицы; съ боковъ и надъ притворомъ противъ главнаго алтаря и около—хоры; надъ алтаремъ—крашенный въ голубое сводъ со звѣздами. Свѣтовое впечатлѣніе писаныхъ по стѣнамъ внутри храма орнаментовъ чрезвычайно удачно; иконы всѣ колерами своими совершенно согласованы съ общимъ тономъ свѣтового впечатлѣнія; иконостасъ трехъярусный. Вышина купола до креста 140 футовъ; вышина до карниза 56 футовъ. Вся церковная утварь и всѣ позолотныя работы сдѣланы московскимъ фабрикантомъ Хлѣбниковымъ. Иконы писаны преимущественно профессорами

*) При архіеписк. Арсеніѣ, лѣтъ 18 назадъ, былъ принятъ весьма важный и интересный трудъ—„Историко-статистич. описаніе православныхъ церквей Прибалтійскаго края“; къ сожалѣнію, трудъ этотъ не доведенъ до конца.

Императорской академіи художествъ. Храмъ освѣщается электричествомъ. Есть снаружи храма невысокая звонница; она въ основной проектъ не входила, а пристроена позже во вниманіе къ размѣрамъ одного изъ колоколовъ, пожертвованныхъ храму императоромъ Александромъ II. Двѣнадцать колоколовъ (большой въ 820 пудовъ) пожертвованы императоромъ Александромъ II. На постройку собора съ утварью, ризницею, богослужебными книгами и прочими принадлежностями израсходовано 561,504 р. 16 коп., не считая стоимости (25,717 р.) колоколовъ. — Собору принадлежать: 4 каменныхъ дома, лугъ въ 10 десятинъ 1,221 кв. саж., который состоитъ въ общемъ нераздѣльномъ владѣніи съ тремя другими рижскими причтами: Алексѣевского монастыря, замковскимъ и Александро-Невской церкви. При соборѣ имѣется церковная библіотека. — Къ особенно выдающимся церковнымъ торжествамъ можно причислить пребываніе въ г. Ригѣ (ежегодно въ сентябрѣ мѣсяцѣ) чудотворной иконы Псково-Печерской Божіей Матери „Умиленіе“.

2. Александро-Невская церковь (пл. В 4 № 1) построена (на углу Александровск. и Романовск. ул.) въ 1825 г., по ходатайству рижскаго генераль-губернатора маркиза Пауллуччи — отъ щедротъ монаршихъ и общественныхъ приношеній. Зданіе деревянное, по наружному виду напоминающее римскій Пантеонъ. Колокольня каменная, построена въ 1863 году. Церковные документы и нѣсколько святыхъ иконъ (8 иконъ изъ которыхъ 6 помѣчены 1793 и 1800 годами, а двѣ — очень древнія, стариннаго письма: 1) икона Божіей Матери и 2) икона архистратига Михаила) и другихъ церковныхъ предметовъ, находящихся въ нынѣшней Александро-Невской церкви, говорятъ о существованіи прежняго Живоносно-Источницаго прихода. Въ Александро-Невской церкви два — престола: главный во имя св. благовѣрнаго вел. кн. Алексанбра Невскаго и придѣльный — во имя Срѣтенія Господня; послѣдній устроенъ въ 1845 году на хорахъ Церкви принадлежать: 1 десятина и 20 кв. саж. сѣнокосной земли и два дома. — Домовая церковь въ этомъ приходѣ одна — при русской богадѣльнѣ. — Есть при Александроневской церкви приходское попечительство, открытое въ 1879 г. — Недавно церковь внутри прекрасно реставрирована, стѣны окрашены въ свѣтлыхъ тонахъ, орнаментъ сдѣланъ въ стилѣ возрожденія; устроено и электрическое освѣщеніе церкви.

3. Церковь Благовѣщенія Пресвятой Богородицы, или Николаевская (Гоголевская ул.; пл. В 5 № 3). Впервые упоминается о православномъ храмѣ Николаевскомъ въ 1453 г. въ книгахъ рижск. городск. совѣта, но храмъ этотъ, по всей вѣроятности, еще древнѣе. Думаютъ, что онъ былъ расположенъ между Б. Песочной и Яковлевской улицами и Пороховой башней, гдѣ найдены остатки средневѣковой русской богадѣльни. Извѣстія объ этомъ храмѣ прекращаются въ правленіе короля Густава Адольфа, въ началѣ XVII в. Потомъ прибывавшіе весною на стругахъ русскіе совершали богослуженіе въ сооружаемой ежегодно походной церкви у Карловскихъ воротъ. Въ 1715 г. на гласисѣ рижской крѣпости была построена русскими торговцами деревянная церковь во имя Благовѣщенія Пресвятыя Богородицы съ придѣломъ во имя св. Николая чудотворца. Въ 1774 г., по случаю сооруженія новыхъ укрѣпленій вокругъ города Риги, церковь эта была разобрана до основанія, и изъ матеріала ея была построена на Московск. предмѣстьѣ, на правосл. кладбищѣ, часовня съ наименованіемъ Всѣхсвятскою церковью; для Благовѣщенской же церкви были отведено ея настоящее мѣсто, гдѣ въ то время былъ русскій рынокъ и склады товаровъ русскихъ купцовъ („Русскій гостинный дворъ“ русскіе купцы не имѣли тогда еще права селиться и торговать привозимыми товарами въ самомъ городѣ и порту, а должны были продавать свой товаръ нѣмецкимъ купцамъ); отсюда и церковь Благовѣщенія до 30-хъ годовъ прошлаго столѣтія называлась „русско-рынскою Благовѣщенскою церковью“. На этомъ то мѣстѣ заложена была въ томъ же 1774 г. деревянная церковь во имя Благовѣщенія Пресв. Богородицы, окончена и освящена въ 1778 г., а въ 1795 г. при ней былъ особо устроенъ придѣлъ во имя святителя и чудотворца Николая. Въ 1812 г. во время Отечественной войны, по случаю приближенія непріятеля къ городу Ригѣ, по распоряженію военного начальства, все Московское предмѣстье было сожжено. Сгорѣла и Благовѣщенская церковь. Церковная утварь, цѣлныя вещи и иконы были спасены и хранились въ городской ратушѣ, но колокола, ризница и драгоценный архивъ церкви сгорѣли. Въ 1814 году была заложена новая деревянная, на каменномъ фундаментѣ, церковь во имя Благовѣщенія Пресвятыя Богородицы, съ придѣлами во имя свят. чудотворца Николая и преподобнаго Сергія, радонежскаго



Городское женское 6-ти классное училище.

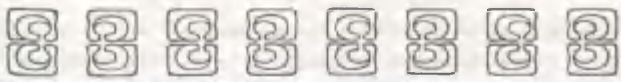

чудотворца. Правительствомъ опущено было 80,000 р. ассигнаціями, и собрано среди прихожанъ и жителей города Риги 35,000 руб. Постройка была окончена въ 1818 г. Эта церковь построена въ византійско-романскомъ стилѣ, въ два свѣта, о пяти главахъ; главный куполь поддерживается восемью колоннами внутри храма. Деревянная колокольня построена въ связи съ храмомъ. Нынѣшній иконостасъ храма сооруженъ въ 1858 г.; иконы же въ иконостасѣ всѣ — XVIII столѣтія. — Этой церкви принадлежатъ: огородное мѣсто въ $\frac{1}{2}$ десятины съ небольшимъ, 5 домовъ и 12 амбаровъ; въ одномъ изъ домовъ помѣщаются (съ 1892 г.) одноклассныя церковно-приходскія женская и мужская школы. — Въ приходѣ — домовая церковь въ Маринскомъ дѣтскомъ пріютѣ — во имя Пресвятыя Богородицы всѣхъ скорбящихъ Радости, освященная 26 декабря 1893 года и сооруженная русскимъ благотворительнымъ обществомъ въ память исподнивагося въ 1893 году тридцатилѣтія его дѣятельности. При Благовѣщенской церкви есть и церковно-приходское попечительство (съ 1879 г.), — Часовни двѣ: одна — у церковныхъ воротъ, а другая — у мясныхъ рядовъ по Ильинской улицѣ.

4. Всѣхсвятская церковь на Католической улицѣ (пл. Б 6 № 5). Постройка ея начата до пожара 1812 года изъ дерева, въ русскомъ стилѣ, съ главнымъ куполомъ и 4 побочными куполами и колокольней. Въ 1815 г. ее освятили. Въ 1851 г. она изъ кладбищенской переименована въ приходскую. вмѣсто деревянной церкви, въ 1869—70 г. была построена колокольня и передняя половина церкви, а въ 1882—83 г. былъ построенъ главный храмъ. Престоловъ во Всѣхсвятской церкви три: во имя Всѣхъ Святыхъ — въ главной части церкви; другой — Введешя во храмъ Пресвятыя Богородицы; третій — св. мученицы Надежды. — Церкви принадлежатъ 4 дома; въ одномъ изъ нихъ помѣщается церковно-приходская школа. Всѣхсвятской церкви, вмѣстѣ съ Благовѣщенскою, принадлежитъ небольшой грунтъ. — Къ церкви приписаны 3 деревянныя часовни: одна большая, находящаяся на Всѣхсвятскомъ кладбищѣ, въ родѣ усыпальницы, и двѣ малыя; изъ нихъ одна — при вратахъ Всѣхсвятской церкви, а другая — у Московской заставы. Въ приходѣ — домовая церковь въ богадѣльнѣ купца Садовникова. При церкви имѣется церковно-приходское попечительство, открытое въ 1878 г. При церкви

имѣются (съ 1894 г.) двѣ церковно-приходскія школы: мужская, преобразованная въ 1899 г. въ двухклассную, и женская одноклассная.

5. Покровская церковь (пл. А 4 № 10) на православному кладбищѣ по Мирной улицѣ была построена въ 1777 г. изъ оставшихся частей разобранной въ 1774 году Благовѣщенской церкви. Въ 1875 г. она сгорѣла. Нынѣ существующая церковь построена въ 1879 году по планамъ архитектора Пфлуга въ русско-византійскомъ стилѣ. Въ 1886 г. подъ алтаремъ церкви устроены храмъ во имя св. пророка Иліи. При Покровской церкви есть богадѣльня для сиротствующихъ духовнаго званія, помѣщающаяся въ прекрасномъ собственномъ зданіи на Мирной улицѣ. — Церкви принадлежатъ 2 дома и 1495 саж. огородной земли; въ одномъ изъ домовъ помѣщается приходское училище для мальчиковъ и дѣвочекъ, откр. въ 1896 г. Церковно-приходское попечительство открыто въ 1879 г.

6. Церковь святыхъ Живоначальныхъ Троицы, за Двиною, на Гагенсбергѣ (пл. Д5 №15), построена въ 1895 году. Постройка каменная въ прекрасномъ старинномъ московскомъ стилѣ, съ четырехграннымъ куполомъ, увѣнчаннымъ 10 главами, изъ которыхъ средняя вызолочена червоннымъ золотомъ. Храмъ имѣетъ форму креста. Находясь на возвышеніи, храмъ своимъ красивымъ внѣшнимъ видомъ невольно привлекаетъ къ себѣ взоры всѣхъ. Престолъ въ ней одинъ — во имя святыхъ Живоначальныхъ Троицы. — Церкви принадлежатъ 2 дома съ земельными участками: 1) приобрѣтенный прихожанами съ Высочайшаго соизволенія за 11,000 рублей подъ постройку новой церкви, въ 1539 кв. саж. и 2) прежній въ 408 кв. саженей, занятъ подъ церковно-причтовую зданія. — Этой церкви принадлежатъ двѣ каменные изящной архитектуры часовни; изъ нихъ одна — на мѣстѣ престола бывшей старой деревянной Троице-Задвинской церкви, а другая — на Московскомъ форштадтѣ, при пеньковыхъ амбарахъ, съ образомъ святого благовѣрнаго князя Александра Невского, построенная въ 1884 г. усердіемъ русскихъ иногородныхъ торгующихъ въ Ригѣ купцовъ; эта часовня сооружена въ честь свято-блаженной памяти Царя-Освободителя и страстотерпца Александра II. Подъ кладбище при церкви отведена городомъ въ 1861 году земля въ количествѣ 1 десятины; оно находится подлѣ Митавскаго шоссе, въ трехъ верстахъ отъ церкви.

На средства неизвѣстнаго благотворителя (на проценты съ 100,000 р., переданныхъ высокопреосв. Арсенію на построение церкви въ новооткрытыхъ приходахъ Рижской епархіи) построена на кладбищѣ въ 1893 г. небольшая каменная церковь во имя нерукотворнаго образа Христа Спасителя. — При Троицкой церкви имѣются церковно-приходское училище для мальчиковъ и дѣвочекъ и церковное попечительство.

7. Рижская Петропавловская церковь (преобразованная изъ лютеранской въ 1710 г.) въ бывшей Цитадели (пл. Г4 № 9) построена въ 1786 году по высочайшему повелѣнію государыни императрицы Екатерины II на казенное иждивеніе; въ 1832 г. переименована въ кафедральный соборъ, а въ 1886 году — въ эстонскую приходскую церковь. Зданіе каменное съ такою же колокольнею; престоль въ ней одинъ — во имя св. апостоловъ Петра и Павла. Библіотека. Къ этой церкви приписана въ 1896 г. замковая Успенская церковь. — Въ приходѣ имѣется русско-эстонская начальная школа — на Митавскомъ предмѣстьѣ.

8. Церковь Успенія Пресвятой Богородицы — въ замкѣ. Въ 1710 году была обращена въ православную лютеранская церковь, находившаяся со времянь ф.-Плеттенберга въ замкѣ. Она предназначалась для генераль-губернатора и членовъ крѣпостной артиллеріи, въ то время находившейся въ вѣдѣніи рижскаго магистрата. До іюля 1871 года церковь эта находилась по южному фасаду замка, рядомъ съ католическимъ костеломъ, во второмъ этажѣ, гдѣ нынѣ находится канцелярія губернскаго правленія; въ настоящее же время она помѣщается по восточной, лицевой сторонѣ замка въ 3 и 4 этаж., надъ губернскимъ правленіемъ.

9. Церковь во имя Вознесенія Господня (латышскій приходъ), каменная, съ пятью куполами луковичами и колокольней, около Покровской ц. на Мирной улицѣ (пл. А4 №4) построена въ 1868 году, а расширена въ 1898 г. Престола въ ней два: вознесенія Господня и св. апостола и евангелиста Іоанна Богослова. Священно церковнослужители помѣщаются въ двухъ жилыхъ домахъ. Церковноприходское попечительство открыто въ 1882 г. Приходское при церкви училище существуетъ съ 1845 года и помѣщается въ собственномъ обширномъ домѣ, выстроенномъ въ 1895 г. на средства правительства.

10. Преображенская церковь построена въ

1890 году частию изъ Александрo-Высотской лютеранской кирхи, частию изъ новаго матеріала (пл. А2 №12). Зданіе деревянное, на каменномъ фундаментѣ, внутри онитукатурено. Подъ причтовыйя зданія отведенъ городомъ участокъ величиною въ 1600 квадратн. саженой; при церкви—нікола для мальчиковъ и дѣвочекъ. Церковно-приходское попечительство. Кладбище.

11. Иоанновская церковь у Ивановскихъ воротъ на Б. Москов. ул. (пл. Б6 №6) освящена въ 1892 г. Церковь и колокольня — деревянные. Малая часовня — у воротъ церкви. Церковно-приходское попечительство открыто въ 1895 г.

12. Церковь св. мученика Θирса, домовая — при богадѣльнѣ Садовникова (пл. В6 №17); построена, по Высочайшему соизволенію, трудами и усердіемъ с.-петербургскаго 1-й гильдіи купца Θирса Мироновича Садовникова въ 1874 г. Церковь каменная, теплая, вся въ образахъ. Для двухъ школъ мальчиковъ и дѣвочекъ отведены въ зданіи богадѣльни помѣщенія; обученіе бесплатное. Въ богадѣльнѣ призрѣваются обѣднѣвшіе православные граждане г. Риги. Капитальъ жертвователя — болѣе 125,000 р.

13. Въ зданіи Александровской гимназіи домовая церковь во имя св. благовѣрнаго вел. князя Александра Невскаго, освящена въ 1894 году.

14. При гимназіи императора Николая устроена въ 1905 г. домовая церковь во имя св. Николая.

15. Домовая церковь во имя ап. Петра и Павла имѣется на архіерейской дачѣ у Штиндскаго озера.

17. На Саратовской улицѣ (пл. Б7 №142) построена на 900 человекъ Николаевская православная церковь 177 пѣхотнаго Изборскаго полка. Церковь построена инж. М. О. Эйзенштейномъ въ 1907-08 г.г. въ русскомъ стилѣ; обращаетъ на себя вниманіе дубовый прекрасный иконостасъ; образа — копиі Васнецова, Нестерова, Свѣдомскаго и др.; внутри эта церковь украшена орнаментомъ въ строго выдержанномъ русскомъ стилѣ.

18. Часовня въ память 17 октября 1888 г., сооруженная на площади передъ вокзаломъ Риго-Орловской жел. дор. (пл. В5 №18) въ ознаменованіе дивнаго событія 17 октября 1888 года, съ необыкновенною торжественностью освящена архіепископомъ Арсеніемъ 17 октября 1889 г. По почину представителей русскаго общества, „въ сооруженіи часовни приняла

участіе своими пожертвованіями вся Рига, безъ различія національностей и вѣроисповѣданій“. Часовня эта построена въ русскомъ стилѣ изъ гранита и мрамора, украшена позолотой, съ центральною, на позолоченномъ шатровомъ покрытіи, высокоподнятою главою и крестомъ и съ 8 боковыми меньшими главами.

19. Часовня у Цементнаго завода въ Ильгецемѣ (пл. ДЗ №7). Вблизи Риги, за Двиною, около цементнаго завода Шмидта устроена на средства завода величественная часовня въ память событія 17 октября 1888 г.

3. Монастыри.

1. На Мал. Замковой ул. находятся основанный при архіепископѣ Арсеніѣ, лѣтъ 15 назадъ, Алексѣевскій православный мужской монастырь, съ незначительнымъ числомъ монаховъ, и при немъ церковь во имя св. Алексѣя (пл. Г5 №2). Нѣкогда (съ 1255 г.) здѣсь былъ цистеріанскій женскій монастырь св. Маріи, называвшійся тоже монастыремъ Маріи Магдалины. Церковь этого католическаго монастыря построена, по всей вѣроятности, въ XV столѣтіи. По смерти послѣдней монахини Стефанъ Баторій въ концѣ XVI ст. отдалъ монастырь іезуитамъ, которые тамъ устроили свою школу. Послѣ завоеванія Риги Густавомъ Адольфомъ (1621 г.) церковь сдѣлалась шведскою полковою церковью. Бомбардировка 1710 г. разрушила монастырь, и отъ церкви остались однѣ стѣны; изъ развалинъ, по повелѣнію Петра Великаго, выстроена православная церковь, получившая названіе церкви св. Алексѣя, Божія челоуѣка. Въ 1751—61 годахъ, при генераль-губернаторѣ кн. Вл. Петр. Долгорукомъ, гербъ котораго находится въ церкви на первой колоннѣ отъ входа, церковь была капитально перестроена; теперь только арка алтаря, готическія окна и колонны напоминаютъ о католической церкви.—Въ церкви св. Алексѣя похоронены: генераль-губернаторъ князь Долгоруковъ († 1761 г.), рижскій генераль-губернаторъ князь Никита Рѣпнинъ († 1726 г.), генераль-фельдцейхмейстеръ князь Василій Рѣпнинъ († 1749 г.), генераль-аншефъ Василій Лопухинъ и генераль-лейтенантъ Зубинъ; два послѣдніе пали въ битвѣ при Гросъ-Егернсдорфѣ въ 1757 г.

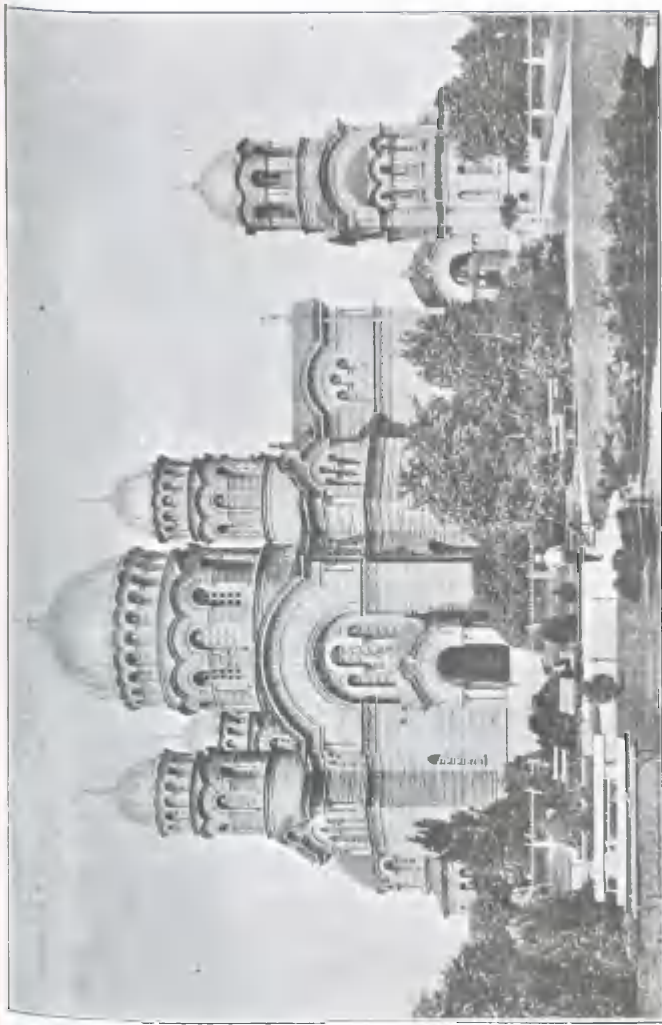

Православный кафедральный соборъ (по плану архит. Педруга).

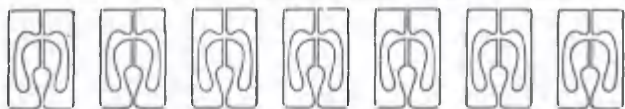

Соборъ въ Троице-Сергіевскомъ жен-
скомъ монастырѣ

(по плану архит. Пекшена).



Изъ всѣхъ надгробныхъ памятниковъ уцѣлѣла только маленькая бронзовая доска съ именемъ капитана Меньшикова, умершаго въ 1754 г. — И до сихъ поръ, а прежде — въ особенности, церковь св. Алексѣя была излюбленной приходской церковью русскихъ рижанъ — чиновниковъ и купцовъ, — Эта церковь освѣщается электричествомъ.

На Малой Замковой улицѣ, рядомъ съ Алексѣевскимъ монастыремъ, находится Архіерейскій домъ, въ залѣ котораго имѣются художественные портреты епископовъ рижскихъ: Иринарха, Филарета, Платона, Веніамина, Серафима, Филарета, Доната, Арсенія, Агаѳангела.

2. Въ женскомъ Св. - Троицкомъ монастырѣ — деревянный храмъ во имя преподобнаго Сергія, радонежскаго чудотворца (въ концѣ Суворовск. ул.; пл. А4 №13); основаніе храма и зданій общины положено высокопр. Арсеніемъ 25 сентября 1892 года въ приснопамятный день празднованія 500-лѣтія со дня кончины преподобн. Сергія. Церковь и зданія общины построены на участкѣ земли, принадлежащемъ духовному вѣдомству (этотъ участокъ нѣкогда былъ извѣстенъ подъ названіемъ „восные огороды“). Земля для монастыря была передана учредительницамъ общины дѣвицамъ, фрейлинамъ Ея Величества Екатеринѣ и Наталіи Борисовнамъ Мансуровнымъ, позднѣе принявшимъ монашество и много сдѣлавшимъ, вмѣстѣ съ матерью своею, на пользу православія и благотворительности. Щедрые дары на это дѣло и вообще на устройство обители пожалованы Императорами Александромъ III (въ количествѣ 20,000 руб.) и Николаемъ II. На то же дѣло пожертвовано оберъ-прокуроромъ Св. Синода К. П. Побѣдоносцевымъ 3,000 руб. и протоіереемъ I. Сергіевымъ (Кронштадтскимъ) 500 руб., а въ Ригѣ отъ разныхъ благотворителей собрано 3,850 руб. и строительными матеріалами на нѣсколько тысячъ руб. Храмъ деревянный, небольшой, съ хорами, свѣтлый и высокій. Въ немъ обращаетъ на себя вниманіе дубовый рѣзной иконостасъ, работы архитектора Фельско, изготовленный на средства о. Іоанна Кронштадтскаго, съ прекрасно написанными св. иконами (послѣднія — на средства Е. А. Камкина). Въ храмѣ имѣется въ особомъ кюлтѣ часть св. мощей Андрея Первозваннаго, часть древа Животворящаго креста Христова и два камня — одинъ отъ гроба Господня, а другой — отъ горы Голгофы.

Большой каменный пятиглавый соборъ во имя св. Троицы законченъ постройкой и освященъ въ октябрѣ 1907 г. Соборъ — очень свѣтлый и производитъ радостное впечатлѣніе; построенъ онъ въ стилѣ русскомъ. Къ этому монастырю приписана Спасо-Преображенская пустынь около Митавы. — Рижскій женскій монастырь является выдающимся православнымъ религиозно-просвѣтительнымъ учрежденіемъ: онъ воспитываетъ и содержитъ за свой счетъ сиротъ, обучаетъ ихъ грамотѣ, шитью и кройкѣ, выдаетъ огромное число обѣдовъ бѣднякамъ безъ различія вѣры и национальности и т. п.; значительные доходы монастыря получаютъ отъ своего завода восковыхъ свѣчей.

4. Единовѣрческая церковь во имя св. архангела Михаила и прочихъ небесныхъ силъ безплотныхъ

(у Ивановскихъ воротъ пл. В6 №8) сооружена въ 1895 году. Этотъ храмъ имѣетъ особенно выдающееся значеніе въ исторіи православія въ Прибалтійскомъ краѣ, ибо приходъ его образованъ изъ бывшихъ старообрядцевъ; своего миссіонерскаго значенія онъ не утратилъ и до сихъ поръ. Церковь каменная, въ русскомъ стилѣ, о семи главахъ; при ней такая же каменная колокольня. Сооружена эта церковь на средства (12,000 руб.) неизвѣстнаго жертвователя. Вся внутренняя обстановка: утварь и св. иконы, большею частью, были перенесены изъ стараго деревяннаго храма. Иконостасъ рѣзной, неокрашенный, отличается изяществомъ и при множествѣ прекрасныхъ древнихъ иконъ служитъ наилучшимъ украшеніемъ храма и дорогою святыней его. На св. престолѣ антиминсъ древній, холщевый, освященъ въ 7133 году отъ сотворенія міра (1621 г. отъ Рожд. Христова) Филаретомъ, патриархомъ московскимъ, при царѣ и великомъ князѣ Махаилѣ Ѳеодоровичѣ. Церкви принадлежитъ грунтъ по Ильинской ул., гдѣ находилась прежняя единовѣрческая церковь, перестроенная въ 1887 г. изъ старообрядческаго молитвеннаго дома. При церкви—приходская одноклассная школа-существовавшая съ 1852 г. Церковно-приходское попечительство при этой церкви существуетъ съ 1901 года, а школьное—съ 1903 года. У церковныхъ воротъ—деревянная часовня.

5. Гребенщиковская община старообрядцевъ.

Многочисленную общину составляютъ въ Ригѣ старообрядцы-безпоповцы, пріемлющіе бракъ и молящіеся Богу за царя; они селились преимущественно на Московскомъ предмѣстьѣ, гдѣ находится ихъ молитвенный домъ, именуемый Гребенщиковскимъ (пл. Б6 № 14). Названіе свое домъ этотъ получилъ, вѣроятно, отъ первоначальнаго благотворителя, пожертвовавшаго одно изъ своихъ зданій подъ молельню для отправленія общественнаго богослуженія. Къ какому времени относится первое появленіе въ Ригѣ старообрядцевъ — неизвѣстно. Извѣстно только то, что къ 1760 г. они уже имѣли вышеупомянутый молитвенный домъ, и вѣсть о нихъ распространялась далеко за предѣлами Риги. Въ началѣ XIX столѣтія они имѣли уже при молитвенномъ домѣ богадѣльню для призрѣнія своихъ бѣдныхъ годовѣрцевъ обоюго пола, загородную дачу Гризенбергъ, отдѣленіе при богадѣльнѣ для сиротъ и училище для дѣтей старообрядцевъ. Но въ 1832 г. училище это, несмотря на то, что находилось въ вѣдѣніи директора народныхъ училищъ Лифляндской губерніи, было закрыто по требованію тогдашняго министра народнаго просвѣщенія князя Ливена потому только, что въ немъ состоялъ учителемъ старообрядецъ (Д. Д. Емельяновъ). Возстановленіе школы произошло лишь въ 1873 г.; нынѣ въ ней обучается до 300 дѣтей обоюго пола.

Въ 1893 г. общиною рижскихъ старообрядцевъ построено большой трехэтажный каменный домъ, въ которомъ номѣщаются теперь Гребенщиковское училище и пріютъ Гребенщиковскаго общества для воспитанія бѣдныхъ дѣтей (45) обоюго пола. — Въ 1905 г., послѣ манифеста 17 апрѣля, воздвигнута при Гребенщиковскомъ домѣ колокольня въ 16 саж. высоты. — Къ концу 1907 г. капиталъ Гребенщиковской богадѣльни и молитвен. дома составляли около 220,000 руб. Приходящимъ бѣднымъ было роздано въ годъ хлѣба болѣе чѣмъ на 1000 р. Съ трудомъ въ 1907 году определено было официальное названіе общины — „Рижская Гребенщиковская община старообрядцевъ безпоповщинскаго толка“.

Въ Гребенщиковскомъ молитвенномъ домѣ ѿдосеевцевъ есть нѣсколько старинныхъ иконъ; интересны иконы: „Всякое дыханіе да хвалить Господа“; „Величить душа моя Господа“

(очень рѣдко встрѣчающийся сюжетъ); рядъ иконъ Богородицы: „Честнѣйшую херувимъ“, „Присно блаженную и непорочную“, „Сущую Богородицу“ и т. д. Иконы разставлены безъ системы, и старина иконъ не шадится.

Община нуждается въ просвѣщеніи, а также въ созданіи условій, могущихъ вырабатывать изъ молодежи стойкіе нравственные характеры и давать солидную подготовку къ практической жизни.

Отъ этой общины отдѣлился нѣкто Петрынинъ и образовалъ свой толкъ⁵ (молеельня на Динабургск. ул. 6), насчитывающій нѣкоторое число послѣдователей, пріемлющихъ бракъ.

Многіе изъ рабочихъ на фабрику товарищества М. С. Кузнецова принадлежать къ поповцамъ и имѣютъ здѣсь своего священника.

6. Лютеранскіе храмы.

1. Лютеранскій соборъ (Домкирхе), или Маріинская церковь (если не считать жалкихъ остатковъ церкви св. Георгія, принадлежавшей ордену меченосцевъ) является древнѣйшимъ зданіемъ города (вторымъ древнѣйшимъ зданіемъ является домъ Черноголовыхъ): въ первый разъ упоминается о немъ въ 1206 г. Сначала эта церковь была построена изъ дерева и въ 1215 году сдѣлалась жертвой пожара; тотчасъ послѣ этого епископъ Альбертъ предпринялъ постройку новаго (каменнаго) собора (пл. Г5 № 21). Въ главныхъ и древнѣйшихъ своихъ частяхъ храмъ носитъ характеръ поздне-романскаго (саксонско-романскаго) стиля; корпусъ церкви и боковые придѣлы имѣютъ несомнѣнный характеръ романскаго стиля (апсиды, стрѣльчатая окна, капители и орнаменты); остальное — въ готическомъ стилѣ. Особенно интересна недавно реставрированная, благодаря трудамъ архитектора-археолога г. Неймана, сводчатая галлерейя (Kreuzgang); это — художественное произведение въ древне-романскомъ стилѣ; она была построена въ XIII столѣтіи; ходъ этотъ состоитъ изъ 28¹/₂ крестовыхъ сводовъ,

связи которыхъ, стрѣлы и плоскости своей оригинальной цвѣтной окраской придаютъ всей постройкѣ величественный видъ. Подъ слоями штукатурки найдено 29 образцовъ старинной стѣнной живописи XIII вѣка (на болѣе новыхъ слояхъ штукатурки найдена живопись временъ эпохи Возрожденія, но она — менѣе оригинальна); пріятныя и гармоничныя сочетанія цвѣтовъ и оттѣнковъ достигнуты въ этой живописи при посредствѣ примитивныхъ красокъ — сажи, красной охры и известковаго молока.

Въ память жертвователей, на средства которыхъ возобновленъ крестовый ходъ во всей его первоначальной красотѣ, на внутренней сторонѣ сводовъ помѣщены таблицы съ именами и гербами ихъ; восточное крыло отведено членамъ балтійскаго дворянства, южное — разнымъ корпораціямъ, а западное — семействамъ рижскихъ гражданъ.

На южной сторонѣ, въ серединѣ, находится выступъ въ видѣ капеллы, соединяющейся съ крестовымъ ходомъ; это такъ называемый тонзоріумъ (мѣсто постриженія въ монахи), или колодезный дворъ, реставрированный по найденнымъ остаткамъ; посреди тонзоріума находится высѣченный изъ песчаника по рисункамъ профессора Мормана бассейнъ, который опирается на 4 романскихъ столба.

Кстати сказать: въ послѣдніе пятнадцать лѣтъ здѣсь особенно оживился интересъ къ прошлому г. Риги, и сдѣлано уже нѣсколько важныхъ реставрацій; это общественное движеніе нельзя не привѣтствовать отъ всей души.

Въ бывшемъ монастырскомъ саду, противъ восточной части галлерей, погребены человѣческія кости, выкопанныя при перестройкѣ крестоваго хода и при перенесеніи кладбища; надъ костями — камень съ надписью на латинскомъ языкѣ: A. D. 1903. *Nic jacent ossa in coemeterio ecclesiae cathedralis tempore reconstructionis exhumata.* (1903 г. Здѣсь лежатъ кости, выкопанныя при перестройкѣ собора. Пусть онѣ покоятся въ мирѣ! = *Requiescant in pace!*) — Противъ тонзоріума — бронзовая статуя (работы К. Берневица) епископа Альберта, основателя г. Риги и строителя собора.

Надъ крестовымъ ходомъ и окло него прежде находились помѣщенія, въ которыхъ жили домгеры (соборные владыки); къ южной сторонѣ галлерей примыкали трапезная, кухня и кладовая ордена. Члены этого церковнаго правленія (капитула),

подобно монахамъ, вели уединенную жизнь; они носили бѣлое одѣяніе съ чернымъ капюшономъ. Въ восточномъ крылѣ помѣщались ризница, главный залъ и общежитіе; въ верхнемъ этажѣ находилась общая спальня. Въ западной части собора помѣщались: соборное училище, занимавшее и часть галлерей, сокровищница и совѣщательный залъ. Дворъ, который окруженъ галлереей (бывшее соборное кладбище), прежде былъ засаженъ деревьями. Въ помѣщеніяхъ галлерей и на соборномъ кладбищѣ въ Ивановъ день (24 іюня) устраивался торгъ, отъ котораго сильно пострадала галлерей; этотъ торгъ устраивался ежегодно съ 1636 г. и только недавно отмѣненъ. Совѣщательный залъ не разъ служилъ и свѣтскимъ цѣлямъ; такъ, напри- мѣръ, въ 1681 г. онъ былъ раздѣленъ перегородками и обращенъ въ винный погребъ.

Оконныя арки похожи на своды галлерей на сторонѣ, обращенной къ двору. Притворомъ къ соборному залу служила бывшая капелла св. Іоанпа (нынѣ перестроенная).

Надъ ризницей въ 1553 г. городской совѣтъ (магистратъ) устроилъ публичную библіотеку, которая постепенно расширялась и особенно значительно была увеличена въ 1778 году (съ 1891 года городская библіотека переведена въ зданіе бывшей ратуши). Надъ главнымъ заломъ помѣщается конfirmaціонный залъ, окруженный хорами, опирающимися на колонны; на потолкѣ зала нарисованъ лѣпной поясной портретъ императрицы Екатерины II. На восточной стѣнѣ — аллегорическая картина „Бомба Петра Великаго“. Картина эта исполнена Александромъ Гейдеманомъ въ 1786 году по наброскамъ барона Будберга. Остальная часть восточнаго крыла, со времени Сѣверной войны, отдана въ распоряженіе губернатора. Главныя двери собора сдѣланы изъ кованаго желѣза въ XVIII столѣтіи. Соборъ съ эффектной внутренней окраской сводовъ и стѣнъ, возобновленной сравнительно недавно по образцамъ, открытымъ подъ штукатуркой во время перестройки церкви, производитъ сильное впечатлѣніе. Стѣнная живопись сочно скопирована съ прежней. По красотѣ соборъ уступаетъ немного церкви св. Петра, но по размѣрамъ, древности и украшеніямъ безусловно занимаетъ первое мѣсто среди рижскихъ церквей. Войдя на хоры алтаря, мы замѣтимъ въ одной изъ нишъ алтаря камень и на немъ — довольно грубое изображеніе епископа. Подъ этимъ простымъ камнемъ покоятся

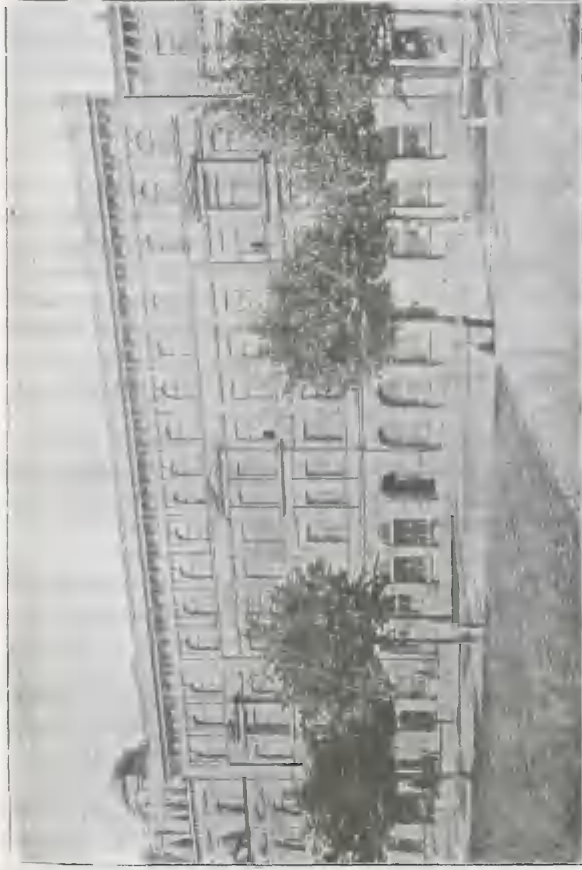

Училище для ремесленниковъ Нѣмецкаго ремесленного общества.

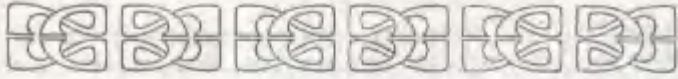

останки епископа Мейнгарда, перваго проповѣдника католичества въ Лифляндіи; онъ скончался въ Икскюль въ 1196 г. Въ соборѣ также погребены: великій епископъ рижскій Альбертъ ф.-Буксгевденъ и послѣдній католическій епископъ Лифляндіи маркграфъ Вильгельмъ ф.-Бранденбургъ. — Скамьи по обѣимъ сторонамъ алтаря сдѣланы въ XVI столѣтіи, а весьма оригинальной рѣзной работы спинки этихъ скамей — въ серединѣ XVII столѣтія. На лѣвой скамьѣ, считая отъ алтаря, изображена Марія Магдалина, и на правой — Адамъ и Ева у древа познанія добра и зла, окруженные разными звѣрями. Направо отъ алтаря, въ сѣверномъ придѣлѣ находится много достопримѣчательныхъ памятниковъ. Интересны какъ древнія, такъ и новыя цвѣтныя окна. Особенно замѣчательно новое изображеніе на стеклѣ (къ сѣверу), на которомъ представленъ великій магистръ Ливонскаго ордена Вольтеръ ф.-Плеттенбергъ въ тотъ моментъ, когда магистръ передаетъ рижскому бургомистру Конраду Дуркупу грамоту 21 сѣнтября 1525 г., по которой городъ получилъ свободу вѣроисповѣданія. На лѣво за Дуркупомъ стоятъ реформаторы Андрей Кнепкенъ, Сильвестръ Тетмейеръ докт. Брисманъ и маг. Якобусъ Баттусъ, на заднемъ планѣ — поэтъ Бурхардъ Валдисъ. — Въ соборѣ на хорахъ помѣщается прекрасный органъ, до недавняго времени считавшійся величайшимъ въ мірѣ; на этомъ органѣ даются весьма популярныя въ г. Ригѣ духовныя концерты (особенно интересны — въ Страстную пятницу).

2. Одна изъ старѣйшихъ лютеранскихъ церквей г. Риги — St. Petri Kirche (церковь св. Петра), издали замѣтная по своему остроконечному шпилю, — въ 440 футовъ вышины (пл. В 5 № 26); съ каждой башенной галереи этой церкви — даже съ первой — открывается очаровательный видъ на весь городъ и его окрестности и даже на берегъ моря, Громадная колокольная этой церкви, построенная въ 1491 году, сначала имѣла другой видъ. Въ 1666 году она рухнула. Начали строить новую, подъ руководствомъ голландца Якова Юста, но не успѣли окончить, какъ ее уничтожилъ въ 1677 г. пожаръ. Въ 1688 г. ее опять выстроили, но спустя 30 лѣтъ въ нее ударила молнія. Какъ разъ въ то время ироѣздомъ находился въ Ригѣ Петръ I. Онъ лично принималъ участіе въ тушеніи пожара и, пожелавъ возстановить церковь, отпустилъ на это нужныя средства. Въ 1746 г. церковь была вновь перестроена

въ томъ видѣ, въ какомъ находится теперь.—Церковь св. Петра была церковью рижскихъ гражданъ, переживала съ ними всѣ ихъ радости и печали. Общество Черноголовыхъ уже въ 1416 г. поставило въ этой церкви алтарь, на которомъ служились литіи и панихиды за упокоеніе душъ ихъ умершихъ собратьевъ. 23-го октября 1522 г. произнесена была здѣсь реформаторомъ Андреасомъ Кнэпкеномъ первая лютеранская проповѣдь передъ восхищенными ученіемъ Лютера прихожанами. За алтаремъ у стѣны замурована могильная плита въ память этого провозвѣстника лютерова ученія, скончавшагося въ 1539 г. Въ церкви святого Петра Густавъ Адольфъ въ 1621 году слушалъ проповѣдь передъ приведеніемъ гражданъ къ присягѣ. Незадолго до пожара церкви, въ 1721 году, Петръ Великій присутствовалъ въ ней при посвященіи Антона Бернгофа пасторомъ въ Биккернахъ (приходъ близъ г. Риги по Александр. шоссе). Осады города въ 1656 и 1710 гг. причинили большой вредъ церкви. Частые пожары уничтожили ея внутреннія украшенія. — До 1773 года граждане погребали своихъ покойниковъ въ городскихъ церквяхъ, и память о дорогихъ усопшихъ много способствовала украшенію церкви св. Петра. Въ 1524 году, во время иконоборства большая часть древнихъ украшеній была уничтожена; многое, что уцѣлѣло отъ бѣдствій войны и пожаровъ, въ 1785 и въ послѣдующіе годы погибло отъ руки секты „Просвѣтителей“. Но несмотря на все это, всетаки уцѣлѣло много драгоценныхъ памятниковъ, какъ гербовые щиты извѣстныхъ фамилій города и деревянныя эпитафіи съ цвѣтными гербами, поставленныя въ память извѣстныхъ дѣятелей старой Риги, надгробные камни и пр.

Три портала (входы въ церковь) въ стилѣ барокко, недавно реставрированные, съ неудачными фигурами, не соответствующими характеру церкви, выстроены въ XVIII в. Генрихомъ Генике, согласно духовному завѣщанію рижскаго гражданина Клауса Мистета, гербъ котораго находится надъ порталами. Сама церковь значительно древнѣе; она упоминается въ 1209 году и, по всей вѣроятности, была деревянной. Каменная постройка начата только въ 1408 году (съ галереи для хоръ, которые являются совершеннѣйшею въ художественномъ отношеніи частью церкви). Направо отъ главнаго входа обращаютъ вниманіе скамьи Черноголовыхъ; рѣзныя украшенія этихъ скамей сдѣланы въ стилѣ барокко и являются богатымъ украшеніемъ

церкви. Окно надъ скамьями Черноголовыхъ представляетъ собою написанную на стеклѣ красивую картину, изображающую Иисуса въ ясляхъ; подъ картиной прибитъ гербъ Черноголовыхъ — св. Маврикій и св. Георгій. Въ сѣверномъ боковомъ придѣлѣ интересенъ порталъ каѳедры, въ стилѣ барокко, изъ краснаго зеленого и бѣлаго мрамора, относящійся къ концу XVIII вѣка. Въ самомъ концѣ лѣваго придѣла, почти при выходѣ, заслуживаетъ вниманія склепъ синихъ городскихъ конныхъ стражниковъ, относящійся къ 1743 году; надъ склепомъ изображенъ всадникъ этого отряда.—Надпрестольный образъ, изображающій Сошествіе Святого Духа (работы профессора Штейла во Франкфуртѣ на Майнѣ), вдѣланъ въ рѣзную дубовую стѣну; на этой стѣнѣ ваятелемъ Стефаномъ изъ Кельна (1853 г.) изображены фигуры 12 апостоловъ, по образцу таковыхъ же на памятникѣ Себальдуса въ Нюрнбергѣ. Направо отъ алтаря помѣщается металлическая доска въ память посѣщенія церкви Петромъ Великимъ, Александромъ I и вдовствующей императрицей Маріей Ѳеодоровной. Хоры, на которыхъ помѣщается органъ, въ послѣднее время, при сооруженіи новаго органа, перестроены въ готическомъ стилѣ.

3. Кирха св. Іакова (пл. Г5 № 29). Постройка этой церкви относится къ самымъ первымъ годамъ существованія г. Риги; это—самая малая изъ древнихъ рижскихъ церквей. Въ первый разъ о ней упоминается въ 1226 г. Хоры, арки и нижнія части церкви носятъ романскій характеръ, верхнія части и башни — готическаго стиля. Когда въ 1886 г. церковь ремонтировалась, на потолкѣ у алтаря были открыты слѣды старой окраски въ ново-готическомъ стилѣ, въ которой можно было различить зеленый, красный, бурый и сѣрый цвѣта. Эта самая древняя позолотная живопись въ Лифляндіи была тщательно реставрирована. Въ 1259 г. эта церковь была передана монахинямъ монастыря св. Маріи Магдалины, находившагося рядомъ съ Яковлевскою церковью; съ введеніемъ реформациі она перешла во владѣніе города. Съ каѳедры Яковлевской церкви второй проповѣдникъ лютеранства Сильвестръ Тегетмейеръ произнесъ свою первую проповѣдь, въ воспоминаніе о чемъ въ ризницѣ церкви поставлена особая доска. Въ 1582 г. городской совѣтъ долженъ былъ уступить Яковлевскую церковь католикамъ, что породило въ гражданахъ сильное неудовольствіе

противъ совѣта. Въ 1621 г. Яковлевская церковь стала церковью шведскаго гарнизона. Въ послѣдующіе годы и въ наше время къ ней приписаны всѣ мѣстные служащіе на государств. службѣ лютеранскаго вѣроисповѣданія; здѣсь же совершается богослуженіе и предъ открытіемъ дворянскихъ ландтаговъ. — На деревянномъ рѣзномъ въ стилѣ барокко алтарѣ — вензель шведскаго короля Карла X съ короной. Запрестольная картина, изображающая Христа во славѣ, представляетъ собою копію съ картины Рафаэля; она написана художникомъ Дейбнеромъ въ 1843 г. и подарена ратсгеромъ Бредерло. Отъ католиковъ въ церкви осталась серебряная позолоченная чаша съ гербами и именами гермейстеровъ Дитриха и Гейнриха Руммелей; отдѣлка ея носить древне-готическія характеръ. На стѣнѣ ризницы находятся 2 бюста и 11 портретовъ, по большей части, бывшихъ генераль-суперъ-интендентовъ; особеннаго вниманія заслуживаютъ портреты генераль-суперъ-интендента Фишера, умершаго въ 1699 году, и адъюнктъ-пастора философа Гердера, ректора лицея. Во время борьбы съ орденомъ, въ 1472 г., церковь сильно пострадала, и башня ея была сожжена зажигательными стрѣлами рыцарей; бомбардировки 1656 и 1710 годовъ также значительно повредили ея. Нѣсколько пушечныхъ ядеръ отъ бомбардировки 1656 г. вдѣланы въ хоры у кафедры. Старанія секты „Просвѣтителей“ во второй половинѣ XVIII вѣка и превращеніе церкви въ 1812 г. въ военный магазинъ способствовали уничтоженію внутреннихъ украшеній церкви.—Снаружи башни виситъ колоколъ, называемый „колоколомъ бѣдныхъ грѣшниковъ“, въ который еще и теперь бьютъ часы. Онъ сдѣланъ въ 1509 г. и сначала принадлежалъ церкви св. Петра; его названіе, какъ гласитъ надпись на немъ. — Sanctus Blasius.

4. Ивановская церковь (пл. Вѣ № 22) была прежде церковью Доминиканскаго монастыря, который былъ основанъ въ 1244 году. Нынѣшняя церковь воздвигнута въ концѣ XV вѣка городскимъ совѣтомъ и орденомъ. Изъ Ивановскаго двора сводчатый ходъ, украшенный на Рѣзницкой улицѣ своеобразной готической аркой, ведетъ ко входу въ Ивановскую церковь, которая, вѣроятно, посвящена Св. Іоанну Крестителю. Порталь церкви и упомянутый сводчатый ходъ принадлежатъ къ самымъ древнѣйшимъ частямъ церкви. Продольный корпусъ церкви со своими великолѣпными стѣтчатыми

сводами — позднѣйшаго готическаго стиля. По уничтоженіи монастыря церковь долгое время служила свѣтскимъ цѣлямъ. Превращеніе ея въ... хлѣвъ повлекло за собою для города, по приказанію германскаго императора, штрафъ въ 18,000 марокъ. Послѣ этого она исполняла роль арсенала. Когда въ 1582 году съ передачей церкви св. Якова иезуитамъ, латышскій приходъ былъ лишенъ церкви, городской совѣтъ передалъ ему Ивановскую церковь, и съ тѣхъ поръ, вотъ уже болѣе трехсотъ лѣтъ, богослуженіе въ ней совершается на латышскомъ языкѣ. При перестройкѣ Ивановской церкви въ 1587 г. была построена галлерея въ стилѣ ренесанса. Внутри — четыре тосканскія колонны поддерживаютъ полукруглые прочные своды. Четыре канделябра — драгоценное старинное украшеніе церкви — принадлежатъ XVII—XVIII столѣтіямъ. Церковь въ 1677 и 1741 годахъ сильно пострадала отъ пожаровъ, а въ 1710 году — отъ ядеръ во время осады. Маленькая изящная башня въ новоготическомъ стилѣ, находящаяся между корпусомъ церкви и хорами, была выстроена, вмѣсто болѣе древней, лишь въ 1853 г. — Недавно снова сдѣланъ основательный ремонтъ этой кирхи, причемъ найдено нѣсколько гробовъ; изъ нихъ на одномъ (Л. Дамме 1661 г.) сдѣлана надпись, что гробъ этотъ долженъ оставаться невскрытымъ, доколѣ будетъ существовать эта кирха.

5. Остатки древней церкви св. Георгія. Церковь св. Георгія была расположена во владѣніяхъ ордена меченосцевъ, которыя, подъ именемъ Юргенсгофа, находились въ городѣ на мѣстѣ теперешняго Конвента св. Духа (на Б. Кузнечн. ул.). Орденъ въ 1204 году получилъ отъ папы разрѣшеніе на постройку церкви, и уже въ 1209 году церковь эта упоминается Генрихомъ-Латышемъ. Отъ пожара 1215 года она уцѣлѣла, но была разрушена гражданами въ 1297 году въ эпоху борьбы города съ орденомъ; но разрушеніе это, по всей вѣроятности, ограничилось крышей и внутри церкви, такъ какъ въ 1304 г. она снова упоминается. Послѣ сдачи Риги магистромъ ордена Эбергардомъ ф.-Монгеймомъ въ 1330 г. бывшій орденскій замокъ перешелъ во владѣніе города, который перенесъ въ него Конвентъ св. Духа, находившійся до того на мѣстѣ позднѣйшаго орденскаго замка. Въ 1488 г. городской совѣтъ передалъ церковь францисканцамъ, которые посвятили ее св. Екатеринбургъ. Послѣ реформации она снова перешла во владѣніе

городского совѣта, а въ 1600 году она была передѣлана въ три амбара! — Въ настоящее время проектируется возстановленіе этой церкви.

6. Церковь Іисуса (Jesuskirche) на Ильинской ул. (пл. В 6 № 27). Для жителей Московскаго предмѣстья въ 1638 г. была построена каменная лютеранская церковь. При осадѣ Риги царемъ Алексѣемъ Михайловичемъ въ 1656 году она была разрушена, и только въ 1688 году, вмѣсто нея, была построена деревянная. Но и эта церковь при осадѣ Риги въ 1709 году сгорѣла. Въ 1733 году вновь была построена деревянная кирха, сгорѣвшая въ 1812 году. Теперешій деревянный храмъ сооруженъ въ 1819—1822 г.г. Горизонтальный разрѣзъ церкви представляетъ правильный восьмиугольникъ, къ которому примыкають 4 поставленныя крестообразно пристройки, изъ которыхъ одна составляетъ входъ въ храмъ въ видѣ портика, покоящагося на 4 колоннахъ. Пристройка напротивъ входа служить алтаремъ, а боковыя употреблены для поддержки верхнихъ галлерей на іоническихъ колоннахъ. Надъ входомъ — колокольня, возвышающаяся двумя уступами, изъ которыхъ верхній имѣетъ видъ восьмиугольника и увѣнчанъ куполомъ. Построенная въ стилѣ Empire, церковь производитъ пріятное впечатлѣніе. Церковь окружають гранитныя столбы съ желѣзной цѣпью, звенья которой снабжены буквами, которыя составляютъ въ цѣпи различныя изрѣченія изъ библіи. — Адъюнктомъ пастора въ этой кирхѣ нѣкогда былъ Гердеръ.

7. Церковь св. Мартина на Задвиньѣ (пл. Д 4 № 24). До половины XIX вѣка жители лѣваго берега Двины не имѣли церкви: они были прихожанами Ивановской церкви. Но неудобство сообщенія весной и осенью чрезъ Двину и ростъ населенія возбудили мысль объ основаніи отдѣльнаго задвинскаго прихода, и уже въ 1845 году гражданами Большой гильдіи вопросъ этотъ былъ рѣшенъ положительно. Постройка произведена по плану архитектора Фельско въ романскомъ стилѣ въ 1851—52 годахъ. Въ 1887 году церковь, по плану архитектора Шѣля, значительно расширена.

8. Церковь св. Гертруды на Гертрудинской улицѣ (пл. В 4 № 19). Вмѣстѣ съ другими церквами предмѣстій сгорѣла въ 1812 году и Гертрудинская кирха, которая была расположена въ началѣ Александровской улицы. Упомина-

не о древней Гертрудинской церкви относится къ 1413 году. Нынѣшняя церковь построена въ 1863 году въ ново-готическомъ стилѣ по планамъ архитектора Фельско.

9. Постоянный ростъ Гертрудинскаго прихода, значительнѣйшій контингентъ котораго составляютъ латыши, побудилъ воздвигнуть (въ 1906 г.) въ концѣ Александровской улицы (пл. Б 4 № 20) постройку въ ново-готическомъ стилѣ другого Гертрудинскаго храма, по планамъ архитектора, адъюнктъ-профессора В. ф.-Стрика.

10. Троицкая кирха (на Александров. высотѣ; пл. А 1 № 28) построена въ 1876—1877 годахъ по планамъ городского архитектора І. Д. Фельско, въ стилѣ нѣмецкой готики.

11. Церковь св. Павла въ концѣ Ключевой ул. (пл. А 5 № 25) построена въ готическомъ стилѣ въ 1885—1887 годахъ по планамъ профессора Густава Гильбиха; очень импозантна.

12. Церковь Лютера въ Торенсбергѣ (пл. Д 6 № 23) построена въ 1881—91 годахъ по планамъ профессора І. Коха.

13. Капелла на городскомъ кладбищѣ на Мирной ул. Съ 1772 года по приказу императрицы Екатерины II запрещено было погребеніе мертвыхъ въ городскихъ церквахъ и на кладбищахъ при этихъ церквахъ; поэтому устроены были повья кладбища внѣ города. Въ 1861 году на кладбищѣ по Мирной улицѣ построена была маленькая капелла. Но вскорѣ она перестала удовлетворять потребностямъ, и въ 1891 г. построили новую по планамъ строителя К. Нейбургера.

7. Реформатская церковь.

Приверженцы реформатскаго кальвинистическаго вѣроученія, преимущественно голландцы и англичане, уже издавна вели торговыя сношенія съ Ригю и вслѣдствіе этого иногда подѣлгу принуждены были проживать въ Ригѣ. Но только Петръ I въ 1721 году разрѣшилъ имъ не только совершать богослуженія, но и построить церковь (на Конюшенной ул. пл. В 5 № 31). На постройку церкви жертвовали въ Гамбургѣ, Данцигѣ, Голландіи и Англии значительныя суммы; но и граж-

дане города Риги принесли свою лепту. Въ 1733 году храмъ былъ освященъ. Въ 1741 году взрывъ пороха, происшедшій вблизи, совершенно разрушилъ крышу храма. — Теперешняя постройка относится къ 1805 году; ея подвальные помѣщенія приспособлены для склада товаровъ. По внѣшности зданіе просто, но величественно. Внутренность церкви не имѣетъ никакихъ украшеній, но наружный фасадъ церкви, въ стилѣ поздняго ренессанса, заслуживаетъ вниманія. — Общество Черноголовыхъ и въ этой церкви имѣетъ свои скамьи.

8. Англиканская церковь

(на Бл. Замоквой ул.; пл. Г 5 № 30) „The Factori Church of St. Saviour King“ — довольно богато украшена внутри. Построена въ 1857 г. въ готическомъ стилѣ. Особенно прекрасны изображенія (на стеклахъ) иконъ (Распятіе Христа и др.).

9. Костелы.

1. Новая католическая община была въ Ригѣ весьма значительной уже во второй половинѣ XVIII в.; поэтому уже въ 1775 году рядомъ съ замкомъ (на Замоквой площади; пл. Г 5 № 32) былъ сооруженъ, въ романскомъ стилѣ, костель въ честь Божіей Матери всѣхъ скорбящихъ. На постройку костела пожертвовали свои лепты: великій князь Павелъ Петровичъ, впоследствии императоръ, императоръ Іосифъ II и король польскій Станиславъ IV Понятовскій. Въ 1859 г. костель подвергся перестройкѣ.

2. Костель св. Франциска (пл. Б 6 № 33). Когда католическая община возросла въ Ригѣ до сорока тысячъ, то недостаточно было уже одного костела; поэтому въ 1892 году на Католической ул., на кладбищѣ, былъ построенъ костель св. Франциска, въ ново-готическомъ стилѣ, по плану арх. ф.-Вигановскаго.

3. Костель св. Альберта. Такъ какъ большинство римско-католическаго населенія (литовцы) живетъ на лѣвомъ

берегу Двины, то возникла мысль построить костель и на Митавскомъ предмѣстьѣ (пл. Е 5 № 34). Профессоръ Кохъ безмездно разработалъ планъ постройки, и вскорѣ послѣ 1901 года постройка костела св. Альберта была окончена подъ руководствомъ архитектора Бокслава, на участкѣ, подаренномъ городомъ по Либавской улицѣ. Съ внѣшней стороны костель постройкой еще не окончень.

10. Молитвенные дома баптистовъ.

1. Молитвенный домъ баптистовъ латышей на Матвѣвской 50 построенъ въ 1901—02 годахъ по планамъ архитектора Гарри Мельбарта. Нижний этажъ содержитъ большой молитвенный залъ въ два свѣта съ хорами для пѣвчихъ (въ залѣ и на хорахъ 600 мѣстъ для сидѣнья и 400 мѣстъ для стоянія). Въ первомъ этажѣ находятся: два зала для общества юношей и общества дѣвиць-баптистокъ, комната для прїѣзжихъ, кухня и большой залъ для воскресной школы.

Кромѣ того, имѣются еще слѣдующіе молитвенные дома баптистовъ:

2. св. Анны, Гагенсбергъ — Храмовая, 2.

3. Сіонскій — Феллинская, 5 (богослуженіе на нѣм. яз.; пл. В 4 № 35),

4. Въ Усть-Двинскѣ, Парадная ул.

Молитвенные дома Апостольской общины:

1. Пивоварная 8 (нѣм.) и 2. Мельничн. 117 (лат.).

11. Синагоги.

1. Главная синагога — (уголъ Гоголевской и Мельнич. ул.; пл. В 6 № 36) построена въ 1868—70 годахъ въ стилѣ ренессанса по планамъ архитектора Гарденака. Три фасада портала украшены колоннами и лѣпной работой; верхняя часть фасада и боковыя стѣны — нишами и гирляндами. Внутренность украшаютъ: ковчегъ изящной работы, рѣшетка, отдѣ-



Лютеранскій
соборъ
(Dom).

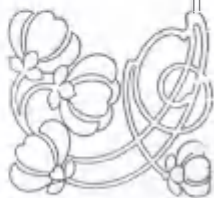



Крестовый ходъ въ Лютеранскомъ
соборѣ.



Петропавловская эстонская
православная церковь.

ляющая хоры, и разноцвѣтныя стекла оконъ. По старинному обычаю, который уже рѣдко соблюдается у евреевъ, при этой синагогѣ построена баня для женщинъ.

2. Синагога на Большой Московской ул. 63 (пл. В 6 № 37) построена въ 1889 году городскимъ архитекторомъ Шмелингомъ въ романскомъ стилѣ.

2. Въ недавнее время построены молельни на Столбовой улицѣ 63 по плану городского архитектора Шмелинга въ романскомъ стилѣ и на Конюшенной ул.

Молельня бѣлорусскихъ евреевъ построена въ 1875 году, по планамъ архитектора Гарденака, въ романскомъ стилѣ на Ильинской ул. 15 (пл. В 6, № 38):

12. Кладбища.

Въ Ригѣ 28 кладбищъ, которыя, за исключеніемъ кладбищъ для бѣдныхъ, находящихся въ вѣдѣніи города, находятся въ вѣдѣніи отдѣльныхъ приходовъ. Эти 28 кладбищъ занимаютъ 105,59 десятинъ; это, въ сравненіи съ другими городами, очень значительная площадь. Кромѣ того, Рига имѣетъ еще 4 закрытыхъ кладбища, занимающихъ протяженіе въ 21,363 кв. саж.

а) Православныя кладбища:

1. Военное — по Плеттенбергской, 5,08 дес.
2. Вознесенское — въ Царскомъ лѣсу, 3,08 дес.
3. Всѣхсвятское — Католическая, 27; 3,06 дес.
4. Госпитальное — за Военнымъ госпиталемъ, Мюленгофъ, Пилигрим. ул., 1,50 дес.
- 5) Ивановское — по В. Горной, 5,11 дес.
6. Покровское — Покровская 12/14, съ 1773 г., 6,54 дес.
7. Преображенское — въ Царскомъ лѣсу, съ 1891 года, 1 дес.
8. Торенсбергское — Митавское шоссе, съ 1861 года; 1,07 десятинъ.

б) Единовѣрческое кладбище:

1. св. Михаила — Якобштадтская улица.

в) Лютеранскія кладбища:

1. Гагенбергское — Гольдингенск. ул., 2,57 дес.
2. Ивановское — на Зейфенбергъ, съ 1891 г.; 2,04 дес.
3. св. Іакова — Покровская ул., съ 1773 г., 3,19 дес.
4. Ильгеемское для бѣдныхъ — Булленская улица, съ 1844 г., 2,14 дес.
5. Лазаревское кладбище для бѣдныхъ — въ Пинкенгофъ, 2,04 дес.
6. Лютера — на Зейфенбергъ, съ 1891 г., 2,72 дес.
7. св. Марка, для бѣдныхъ — за Воен. госпиталемъ, съ 1871 г., 3,71 дес.
8. Мартыновское — близъ Плескодаля, съ 1861 года, 3,29 десятинь.
9. св. Матвѣя — по Львиной, съ 1871 г. 7,12 дес.
10. св. Павла — въ концѣ Матвѣевской ул., 2,47 дес.
11. св. Петра, соборное, Исусовское и Гертрудинское — Мирная улица.
12. Соединенныя городскія кладбища — по Мирной и Кишъ-озерной улицамъ, съ 1773 г.:
 - а) Петровскаго и Домскаго лют. прихода — около 9,21 дес.,
 - б) Реформатскаго прихода 0,90 дес.,
 - в) Іоганновскаго прихода 3,50 дес.,
 - г) Гертрудинскаго прихода 4,50 дес.,
 - д) Исусова прихода 4,50 дес.
13. Торенсбергское — Католическая ул., 2,24 дес.
14. Троицкое — Мюленгофъ, Пилигрим. ул., съ 1870 г., 3,70 десятинь.
15. Старо-спасское, для бѣдныхъ — Католическая ул.

г) Реформатское кладбище соединено съ лютеранскими — св. Петра и соборнымъ.

д) Англиканское кладбище соединено съ лютеранскими — св. Петра и соборнымъ.

е) Старовѣрческія кладбища:

1. Старообрядцевъ — по Б. Горной ул., 10,33 дес.
2. Старообрядцевъ — по Католической улицѣ, закрыто, 1,62 десятинь.

ж) Католическія кладбища:

1. Кладбище — на Католической 11.
2. Новое — на Зейфенбергѣ, 1,36 дес.
3. Старое — за Военнымъ госпиталемъ, съ 1879 года, 3,91 десятина.

з) Еврейское кладбище
по Полтавской ул., съ 1773 г., 2,01 дес.

и) для магометанъ
уголъ Мюльграбенскаго шоссе и Плеттенбергск. ул., съ 1890 г., 0,04 десятина.

и) для караимовъ
уголъ Мюльграбенскаго шоссе и Плеттенбергск. ул., съ 1892 г., 0,04 десятина.

Возбужденъ вопросъ объ учрежденіи центрального кладбища большихъ размѣровъ въ Царскомъ лѣсу.

13. Памятники.

Памятниками художественными въ истинномъ значеніи этого слова Рига бѣдна. Монументальная пластика въ Ригѣ не могла развиваться, потому что у нея не было широкой поддержки, которую могутъ доставить только богатые общины или меценаты. Городскія средства и по сей часъ должны итти на болѣе существенныя потребности, а меценаты въ Ригѣ появляются лишь спорадически. Впрочемъ, и тѣмъ немногимъ, чѣмъ владѣтъ городъ въ этомъ отношеніи, онъ обязанъ, главнымъ образомъ, меценатамъ.

1. Съ приближеніемъ двухсотлѣтняго юбилея со дня присоединенія Риги (4/15 іюля 1710 года) явилась мысль поставить въ г. Ригѣ памятникъ завоевателю Риги и великому Преобразователю Россіи — Петру Великому. Согласно постановленія Рижской Городской Думы, для этого памятника отведено лучшее мѣсто въ городѣ — въ началѣ Александровскаго бульвара, недалеко отъ Александровскаго моста (пл. В 5 № 143). На конкурсѣ

этого памятника было представлено 58 проектов. Рѣшено было соорудить памятникъ по проекту берлинскаго скульптора Густава Шмидта — Касселя (девизъ — „Krieg und Frieden“); вмѣсто предполагавшихся рельефовъ, на постаментѣ памятника сдѣланы надпись „1710—1910, 4 июля“ и гербы г. Риги и Лифляндіи. — На этотъ памятникъ собрано въ Ригѣ и Лифляндской губерніи около 90,000 рублей.

2. Статуя побѣды, на Замковой площади посреди сквера, на колоннѣ, сооружена изъ гранита въ 1817 году рижскимъ купечествомъ въ память Имп. Александра I и побѣдоносной русской арміи. Бронзовая фигура Побѣды держитъ въ правой приподнятой рукѣ лавровый вѣнокъ, а въ лѣвой — масляничную вѣтвь.

На гранитномъ цоколѣ помѣщены государственный и городской гербы, и начертаны надписи:

1) по-русски:

„Силы двадцати Царствъ и Народовъ съ мечемъ и огнемъ вторглись въ Россію и пали въ смерть и плѣнъ.

Россія порозя Губителя разторгла узы Европы. Александръ Первый побѣдоносною Десницею возвратилъ и утвердилъ Царямъ царства, законы народамъ“. Л. 1814.

2) по-латыни:

„*Saeve nec saeculis unquam audita Crassante tyrannide Quum jam ferali saeviente bello Europaea cognatio pene evanesceret. Alexander I Ruth. Imp. Ne populorum commercia penites interciderent Mente et armis intercessit Rigani Negotiatores Publicae libertatis adsertae mon. hoc. Aere collato P. P. Suavissimi principis nomen famanisque sincero lapide seris nepotibus Commendaturi A. R. S. MDCCCXIV Humanissimi imperii XIV*“.

По краямъ цоколя — бронзовые орлы, соединенные гирляндами. Корабль, на которомъ везли изъ Петербурга части колонны, сѣлъ возлѣ Аренсбурга на мель; только послѣ многократныхъ попытокъ удалось поднять каменные глыбы и доставить ихъ въ Ригу.

3. Триумфальная арка „Александровскія Ворота“ была поставлена въ концѣ Александровской улицы въ 1818 г.

въ память возвращенія Императора Александра I изъ Парижа, послѣ перваго вступленія государей-союзниковъ въ „столицу міра“ (31 марта 1814 г.). Открытіе этого памятника послѣдовало при въѣздѣ чрезъ эти ворота въ городъ Ригу Императора Александра Благословеннаго. Въ настоящее время, вслѣдствіе необходимости устройства особаго Александровскаго путе-провода для Риги-Псковской желѣзной дороги и городскихъ трамвайныхъ линий, ворота эти перенесены на Александровское шоссе далеко за городъ, версты на двѣ отъ прежняго мѣста. Слѣдовало бы деликатнѣе обращаться съ историческими памятниками . . .

4. Памятникъ павшимъ воинамъ на Люцаусгольмѣ (пл. Г 6 № 145) воздвигнутъ правительствомъ въ 1891 г. въ память четырехсотъ русскихъ солдатъ, павшихъ въ бою со шведами 10 іюля 1701 г.; онъ представляетъ пирамиду, вышиною въ 6 метровъ, изъ финляндскаго гранита.

5. Въ большомъ Верманскомъ паркѣ — скромный пирамидальный памятникъ въ честь госпожи Верманъ, подарившей этотъ садъ городу.

6. Въ маломъ Верманскомъ паркѣ — скромный памятникъ въ честь прибытія въ Ригу много потрудившагося для г. Риги генераль-губернатора маркиза Паулуччи (23 октября 1812 года).

7. Памятникъ Гердера, воздвигнутъ въ 1864 г. на Гердеровой площади; это небольшой скромный памятникъ — бюстъ Гердера (копія Шаллеровскаго въ Веймарѣ) на металлическомъ цоколѣ, въ воспоминаніе педагогической, богословской и литературной дѣятельности Гердера въ г. Ригѣ. Іоганнъ Готфридъ ф.-Гердеръ, одинъ изъ наиболѣе выдающихся и вліятельныхъ писателей и мыслителей Германіи, родившійся 25-го августа 1744 году въ Морунгенѣ (въ Восточной Пруссіи), умершій 18-го декабря 1793 года въ Веймарѣ, осенью 1764 г. былъ приглашенъ въ Ригу преподавателемъ въ соборную школу; позднѣе онъ былъ назначенъ пасторскимъ адъюнктомъ при двухъ церквахъ; кромѣ того, былъ городскимъ бібліотекаремъ. Немаловажное поприще для дѣятельности нашелъ онъ въ этой старой столицѣ Лифляндіи, которая въ то время пользовалась еще почти полною самостоятельностью, и въ кругу истинно образованныхъ

людей провель здѣсь лучшіе годы своей жизни (съ 1764 до 1769 г.).

8. Старинная (XVI в.) рельефная портретная статуя знаменитаго магистра ордена Вольтера фонъ-Плеттенберга — во дворѣ замка (рядомъ съ рельефнымъ изображеніемъ Дѣвы Маріи).

9. Фигура во весь ростъ епископа Альберта ф.-Буксгевдена, основателя города Риги и католическаго собора (нынѣ лютеранскаго), находится у южной стороны собора (на прежнемъ кладбищѣ). Статуя поставлена въ 1897 году; она изъ мѣди, по эскизу уроженца Курляндіи, скульптора Карла Берневица. Мѣдный балдахинъ и нижняя часть памятника изъ мрамора сдѣланы по эскизамъ нынѣшняго реставратора собора доктора В. Неймана.

9. Большой Христофоръ, какъ обыкновенно называютъ стоящую на бывшемъ Карловскомъ равелинѣ въ началѣ Большой Московской улицы, напротивъ Сѣннаго рынка, на Буянѣ деревянную некрасивую фигуру святого Христофора; она принадлежитъ къ древнѣйшимъ памятникамъ города и является пережиткомъ средневѣковыхъ католическихъ временъ. Архіепископомъ Яспаромъ Линде приказано было, въ началѣ XVI вѣка, ежегодно праздновать память святого Христофора, какъ одного изъ четырнадцати заступниковъ въ бѣдахъ. Хотя статуя эта часто обновлялась, но очень возможно, что она принадлежитъ XVI вѣку. 9 декабря 1824 года она была опрокинута бурей и убила при этомъ проходившаго мимо будки матроса съ военнаго корабля. Послѣ того ее помѣстили въ деревянной будкѣ, между тѣмъ какъ прежде она стояла только подъ навѣсомъ. Она въ особенности почитается католиками, прибывающими съ верховьевъ Двины; они обвѣшиваютъ ее лентами, лоскутками и пользуются ими какъ цѣлебными амулетами. — Во времена, когда во всей силѣ было здѣсь цеховое устройство, подмастерья, отправляясь въ другіе города для усовершенствованія, гадали у Христофора о предстоящей имъ судьбѣ. — Съ окончаніемъ постройки новаго желѣзнодорожнаго моста для эти статуи предполагають подыскать новое мѣсто. — Пройдетъ не такъ ужъ много времени, и этотъ пережитокъ суевѣрной старины отойдетъ въ область преданій, какъ отошло уже многое другое (народные праздники Hunger-Kummer — по поводу голода

тридцатыхъ годовъ XIX в., обычай); до извѣстной степени еще живутъ здѣсь въ простомъ народѣ праздникъ Ивана-Купала (полатышски — „Ligho-Jahnit“).

10. Чтобы имѣть воду для питья лучше, чѣмъ та, которую до 1904 г. доставлялъ прежній городской (изъ Двины) водопроводъ, городомъ было устроено нѣсколько артезианскихъ колодцевъ. Два такихъ колодца, одинъ на Ратушной площади, другой на Бастіонной, возбудили въ нѣкоторыхъ гражданахъ желаніе украсить ихъ. Устроенные для этой цѣли сборы дали довольно мало для того, чтобы соорудить что-нибудь выдающееся. На Ратушной площади въ средніе вѣка стояла, какъ это часто тогда встрѣчалось и въ городахъ Германіи, Роландова колонна; она и подала идею для рыцарской фигуры (9 фут. высоты), которая вѣнчаетъ теперь колодезь. Близость Пороховой башни, единственной оставшейся отъ городскихъ укрѣпленій, побудила къ постановкѣ на колодезной колоннѣ Бастіонной площади небольшой золоченой фигуры рыцаря-меченосца. Обѣ статуи по эскизамъ доктора В. Неймана, исполнены мѣстнымъ ваятелемъ Фольцемъ.

14. Музеи и галереи.

1. Пристройки южной и западной частей католическаго кафедральнаго собора (Dom'a) въ средніе вѣка были заняты соборной школой (нынѣ — Городская гимназія), а въ 1888—89 гг. перестроены въ готическомъ стилѣ и обращены въ

Соборный (Домскій) музей (пл. Г 5 № 122, Гердерова площадь, тел. 2878), имѣющій научный характеръ. Здѣсь находятся коллекціи и библіотеки слѣдующихъ обществъ: историко-археологическаго общества Остзейскихъ губерній Россіи (осн. въ 1834 г.), общества естествоиспытателей (осн. въ 1845 г.), общества нѣмецкихъ врачей (основ. въ 1822 г.), фармацевтическаго общества (1803 г.), литературнаго общ. гражданъ (1802 г.); здѣсь же помѣщается городской архивъ. Особенно заслуживаютъ вниманія музеи двухъ первыхъ изъ вышеупомянутыхъ обществъ.

Коллекціи археологическаго общества (имѣется подробный каталогъ), кромѣ общей залы, занимаютъ еще 11 помѣщеній и

раздѣляются на слѣдующія главныя группы: архитектура, до- историческія находки, серебряная утварь, монеты, печати, штем- пеля, мѣры, гири, домашняя утварь, мишнатурныя, масонскіе знаки, мебель, оружіе, доспѣхи, портреты, картины и т. д. Большого вниманія заслуживаютъ: обстановка разныхъ комнатъ XVII в., старинная аптека, предметы цеховой жизни г. Риги, торговый и военный рижскіе старинныя корабли, мечъ палача съ высохшей рукой преступника, древнее оружіе и т. п.

Музей общества естествоиспытателей составленъ, глав- нымъ образомъ, изъ коллекцій, собранныхъ въ Прибалтійскихъ губерніяхъ; особенно богаты коллекціи птицъ, пресмыкающихся, земноводныхъ, насѣкомыхъ, бабочекъ и растений; кромѣ того, въ этомъ музеѣ находится богатая коллекція роговъ африкан- скихъ животныхъ; главную достопримѣчательность этого музея составляетъ роскошная коллекція метеоритовъ, въ составъ ко- торой входятъ почти всѣ главные типы; часть ихъ красиво отшлифована. Всѣ коллекціи размѣщены въ витринахъ, весьма удобныхъ для осмотра (по указаніямъ Г. Шведера).

Архивъ легко доступенъ.

Функции Литературнаго общества гражданъ состоятъ въ томъ, что оно издаетъ „Рижскіе Городскіе Листы“, завѣдуетъ пріютомъ глухонѣмыхъ и пріютомъ Магдалины, наблюдаетъ за чистотой кладбищенскихъ дорожекъ, завѣдуетъ капиталомъ, по- жертвованнымъ Спростомъ на постройку квартиръ для рабочихъ, завѣдуетъ кассой для поддержки прислуги, рабочимъ домомъ, народной кухней, ночлежнымъ пріютомъ, дровянымъ дворомъ и капиталомъ Іоанна Вильгельма Гримма, завѣщаннымъ на школы; оно же учредило сберегательную кассу, пріютъ для слѣпыхъ и художественное общество, ставшіе впоследствии са- мостоятельными.

Въ западной части галереи крестоваго хода находятся древнія бронзовыя пушки г. Риги; онѣ отлиты въ Ригѣ въ XVI и XVII столѣтіяхъ.

Музей исторіи и древностей открытъ съ 1 сентября по 1 іюня, по воскресеньямъ, съ 12 до 3 час. дня; входъ: для взрос- лыхъ — 20 коп., для дѣтей — 10 коп. Музей естествоиспы- тателей открытъ по воскресеньямъ отъ 12 до 2 час. дня; входъ: для взрослыхъ — 15 коп., для учащихся — 5 коп.

2. Городской музей изящныхъ искусствъ

(пл. В 4 № 113, Марсово поле — Эспланада, тел. № 1770), служить достойнымъ показателемъ прогрессивныхъ культурныхъ стремленій города Риги. Музей построенъ въ 1905 году въ южно-германскомъ стилѣ барокко мѣстнымъ архитекторомъ В. Нейманомъ. Въ музеѣ собраны: городская картинная галерея (189 карт.), картины Рижскаго общества поощренія художествъ (61 карт.) и частная галерея Ф. В. Бредерло (201 карт.). Кромѣ того, въ музеѣ имѣются еще небольшой отдѣлъ скульптуры и библіотека по искусствамъ.

Началомъ городской картинной галереи послужила купленная въ 1886 г. рижскими сословіями коллекція изъ 46 картинъ, принадлежавшихъ купцу Доминико де-Робіани; послѣдній пришелъ въ Россію съ Наполеономъ и позднѣе поселился въ Ригѣ. — Въ музеѣ есть произведенія извѣстныхъ старыхъ мастеровъ: Гондекоетера, Лэресса, Теньера, Мааса, Гуттенбурга, Терборга, Ф. Шампеня, Б. фонъ-деръ-Гельста, А. фанъ-Дейка, А. фонъ-Остаде, К. дю-Жарденя, Яна Брюгеля, А. Элсхеймера, Л. де-Юнга, Я. фанъ-Лоо, любекскихъ мастеровъ съ 1520 г., Г. Люнденса, К. Нетшера, Э. фанъ-деръ-Пуля, I. Порцеллиса, Я. фанъ-Рюйдаля, I. Сандрарта. Среди картинъ новыхъ мастеровъ многія — русской школы: Орловскаго, Боголюбова, Леонтьева, Брюлова, Айвазовскаго, Кисилева, Левитана, Семирадскаго, Риццини, Пурвита.

Бредерлоская галерея основана ратсгеромъ Фр. Бредерло (род. 1779 г., ум. 1862 г., портретъ — № 14) и завѣщана имъ своему зятю консулу П. фонъ-Зенгбушу. Эта галерея состоитъ изъ картинъ преимущественно голландской школы XVII в. и нѣмецкой XVIII в. Особенно цѣнны картины позднѣйшихъ художниковъ: Ахенбаха, Г. Бюркеля, Е. Дегера, I. А. Коха, К. Ф. Лессинга, Д. В. Линдау, Н. Пинемана, Писторіуса, Л. Рихтера, Г. Вернэ, а изъ прежнихъ: Л. Бакхузена, Я. К. Гольдблока, Яна де-Брай и К. Брекедьнкампа.

Всѣ картины развѣшены очень удобно — главнымъ образомъ, въ залахъ и кабинетахъ верхняго этажа.

Главный входъ въ музей очень красивъ. Ступени широкой лѣстницы сдѣланы изъ прекраснаго борнгольмскаго гранита, а два обелиска для фонарей — изъ желтоватаго песчаника.

Изъ песчаника сдѣланы и четыре іонійскія колонны, поддержки вающія далеко выдающійся фронто́нъ съ фигурами, олицетворяющими искусства, во главѣ съ покровительницею искусствъ-богинею Аѳиною Палладою; тамъ же помѣщенъ хорошій бюстъ Гомера. Вся средняя часть зданія увѣнчана крышей въ формѣ купола, который кажется нѣсколько колоссальнымъ въ сравненіи съ остальными частями зданія. Фасадъ зданія къ Эспланадѣ — выпуклый. Безпритязательный рельефъ на этомъ фасадѣ — фигуры юноши и дѣвушки — служитъ только декоративнымъ украшеніемъ; невольно видишь въ этихъ фигурахъ два полюса проявленія производительной силы природы.

Высокій свѣтлый вестибюль самъ по себѣ — художественное произведеніе; красива и парадная лѣстница; ея ступени — изъ полированного мрамора; канделябры на лѣстницѣ — изъ кованаго желѣза.

Внизу на лѣво отъ входа — самое большое помѣщеніе музея — залъ скульптуры; шесть зеленыхъ колоннъ поддерживаютъ изукрашенный золотомъ потолокъ; за этимъ заломъ расположены два кабинета скульптуръ балтійскихъ художниковъ. Направо отъ входа — кабинетъ гравюръ, потолокъ котораго богато изукрашенъ и поддерживается свѣтло-желтыми колоннами; паркетный полъ, художественно сдѣланныя двери, солидная мебелировка производятъ пріятное впечатлѣніе. Рядомъ съ кабинетомъ гравюръ — комната засѣданій, которую украшаютъ картины. Далѣе — кабинетъ директора, бібліотека и мастерская реставратора, которая сообщается съ лабораторіей, находящейся въ подвалѣ. Въ концѣ праваго флигеля — 3 комнаты, предоставленныя Обществу искусствъ.

Вестибюль наверху также художественно украшенъ; надъ дверями — рельефы архитектуры, графическихъ искусствъ, живописи и скульптуры.

Въ лѣвомъ флигелѣ верхняго этажа расположены картины города и Общества искусствъ. Здѣсь — два зала средней величины съ верхнимъ свѣтомъ, обращены къ Эспланадѣ, а большой залъ — въ концѣ флигеля; къ бульвару же обращены четыре небольшихъ помѣщенія съ боковымъ свѣтомъ. Въ правомъ флигелѣ — четыре кабинета и залъ съ верхнимъ освѣщеніемъ, въ которыхъ помѣщаются картины галлерей Бредерло.

Въ зданіи Городского художественнаго музея нерѣдко устраиваются выставки картинъ и худож. предметовъ.

Открытъ Городской музей: съ 1 марта по 1 окт. ежедневно, кромѣ понедѣльника, отъ 11 до 4 ч. дня; съ 1 октября до 1 марта — съ 11 до 3 ч. дня (по воскресеньямъ — съ 12 ч. дня); входъ: въ будни — 30 коп., дѣти — 20 коп.; по воскрес. — 20 коп., дѣти — 10 коп.

Если съ угла Николаевской и Елизаветинской улицъ смотрѣть на зданія музея и коммерческаго училища и на окружающія ихъ насажденія, видишь передъ собою чрезвычайно живописную группу художественныхъ зданій, которая можетъ сдѣлать честь и лучшимъ городамъ Европы.

3. Салонъ Художественнаго общества, осн. въ 1870 г. — тамъ же; входъ не для членовъ общества — 30 коп. Открытъ ежедневно отъ 12 до 5 час. дня.

4. Музей Рижскаго латышскаго общества Паулуччи, 13, въ домѣ общества (пл. В 5 № 120, тел. 646), содержитъ преимущественно этнографику латышскую; открытъ по средамъ и воскресеньямъ, отъ 11 до 2 ч. дня.

5. Церковно-археологическій православный музей — въ зданіи рижскаго духовнаго училища, Суворовская, 99 (пл. А 4 № 89, тел. 1575); открытъ по пятницамъ отъ 11 до 2 ч. дня. Среди достопримѣчательностей его выдѣляется напрестольное евангеліе 1651 года.

15. Замокъ.

Въ замкѣ на берегу З. Двины (пл. Г 4 № 50) помѣщаются губернскія присутственныя мѣста, и проживаетъ губернаторъ. Въ замкѣ заслуживаютъ вниманія царскіе покои и галлерей портретовъ прежнихъ генералъ-губернаторовъ остзейскихъ провинцій и губернаторовъ Лифляндіи; къ сожалѣнію, не имѣется при портретахъ табличекъ съ фамиліями изображенныхъ, что, конечно, не даетъ возможности ознакомиться надлежащимъ обра-

зомъ съ этой интересной портретной галлереей. — Для жителей замка въ немъ устроена церковь Успенія Божіей Матери. Маленькій садъ около замка былъ разведенъ при маркизѣ Паулуччи.

Прежній орденскій замокъ (дворъ св. Георгія) находился на площади Конвента Святого Духа (Б. Кузнечн. ул.) и въ 1297 г. былъ разрушенъ гражданами. Послѣ завоеванія г. Риги магистромъ ордена Эбергардомъ фонъ-Мунгеймомъ, въ 1330 г., былъ построенъ новый замокъ на томъ мѣстѣ, гдѣ онъ и теперь находится; во время возникшей въ 1484 году борьбы между орденомъ и гражданами замокъ снова былъ превращенъ въ развалины и въ 1515 г., при Плеттенбергѣ, снова отстроенъ. Съ восточной стороны фасада въ 1682 г. къ замку были сдѣланы значительныя пристройки, а въ 1783 г. замокъ былъ капитально перестроенъ; въ 1843—1844 гг. замокъ еще разъ видоизмѣненъ.

Во дворѣ по лѣвую руку отъ входа находится длинный крытый входъ въ древній замокъ, а по правую — надворныя постройки, часть которыхъ отведена теперь подъ квартиру лифляндскаго губернатора. Надъ старымъ входомъ, въ нишѣ — 2 барельефа, изъ которыхъ лѣвый (въ готической рамѣ) изображаетъ Божью Матеръ съ Младенцемъ, стоящую на полумѣсяцѣ и окруженную сіяніемъ Славы; надпись на латинскомъ языкѣ: „o mater dei memento mei. Wolter Plettenbarch mester to Livlande Dusche ordens anno dmi MCCCCXV“ (1515 г. — годъ перестройки замка). Правый барельефъ изображаетъ Вольтера фонъ-Плеттенберга и, по художественности исполненія, стоитъ гораздо ниже перваго: въ немъ вниманіе художника было обращено на отдѣлку головы, такъ что сходство схвачено довольно удачно; на этомъ барельефѣ надпись готическимъ шрифтомъ: „Herr Wolter van Plettenberch mester to Liflande Dutsches Ordens Anno 1515“. На обоихъ барельефахъ сохранились слѣды окраски.

Въ южной части замка еще до сихъ поръ сохранились сводчатыя помѣщенія стараго времени. Здѣсь находится упоминаемая въ первый разъ въ 1454 г. часовня св. Андрея, состоящая изъ 2 отдѣловъ; на реставрацію этой часовни понадобились бы небольшія средства.

Къ сѣверной сторонѣ надворной постройки примыкаетъ интересный двухъ-этажный выступъ, имѣющій форму десятигранной призмы. Подъ окнами обоихъ этажей — лѣпныя укра-

шенія. Верхшій этажъ по обѣимъ сторонамъ снабженъ эмблемами и знаками шведскаго государственнаго герба (3 короны, левъ, клубокъ, левъ и 3 короны) и носить годъ 1649, указывающій, очевидно, на время постройки. Подъ окнами нижняго этажа изображены по бокамъ фигуры воиновъ, а между ними — свойственныя стилю барокко фантастическія лица — два женскихъ и одно мужское. Оконныя стекла имѣютъ полусердцевидную и двусердцевидную форму и скрѣплены свинцомъ.

Стѣны замка, особенно древнѣйшей его части, поражаютъ крѣпостью; въ стѣнахъ — тайные ходы (есть намеки на то, что тайные подземные ходы шли въ разныхъ направленіяхъ отъ замка). Въ замкѣ — двѣ башни: Свинцовая — около костела Маріи, а другая — св. Духа, на берегу Двины; въ первой находится генераль-губернаторскій архивъ и Рижск. губерн. казначейство.

Замокъ импозантенъ, но некрасивъ.

16. Домъ Черноголовыхъ.

Противъ зданія б. ратуши на Ратушной площади 5 (пл Г 5 № 49, тел. 838) высится вычурное, оригинальнѣйшее зданіе древней Риги — домъ общества „Черноголовыхъ“. Въ былыя времена онъ назывался „Новымъ домомъ“ (das neue Haus) и былъ построенъ въ 1330—1334 гг. городомъ для собраній Большой и Малой гильдій, когда послѣднія принуждены были предоставить свои помѣщенія побѣдителю — ордену, послѣ взятія города гроссмейстеромъ ордена Эбергардомъ Мунгеймомъ. Спустя нѣсколько десятилѣтій гильдии вновь заняли свои прежнія помѣщенія, и затѣмъ „Новый домъ“ служилъ долгое время лишь для общественныхъ собраній членовъ Большой гильдии. Съ 1477 года „Новый домъ“ заарендовали для своихъ празднествъ „Черноголовые“. Съ 1793 г. „Новый домъ“ перешелъ въ полное владѣніе „Черноголовыхъ“.

Подобно тому, какъ возникли многіе средневѣковые общества и союзы, объединявшіе однородные элементы городского населенія для осуществленія общественныхъ и религиозныхъ интересовъ, — такъ, ради тѣхъ же цѣлей, молодые

холостые купцы, а также корабельщики и золотыхъ дѣлъ мастера образовали союзъ „Черноголовыхъ“, имѣвшій религіозныя цѣди: онъ основывалъ свои придѣлы въ церквяхъ и содержалъ священниковъ для служенія обѣденъ, всенощнаго бдѣнія и панихидъ по скончавшимся членамъ этого общества; въ то же время онъ устраивалъ блестящія празднества во время карнавала и въ другихъ торжественныхъ случаяхъ. „Черноголовые“ принимали участіе и въ войнахъ своего города (но лишь постольку, поскольку защищать свой городъ въ минуту опасности составляло долгъ каждаго честнаго гражданина), и этимъ они снискали себѣ особенную любовь и уваженіе со стороны бюргеровъ. Названіе „Черноголовыхъ“ общество это получило потому, что въ гербѣ его красуется черная голова св. Маврикія, храбраго римскаго воина — негра, принявшаго въ 287 г. мученическую кончину за исповѣданіе христіанства. Въ средніе вѣка онъ почитался покровителемъ учащейся молодежи.

Рижское общество „Черноголовыхъ“ образовалось въ началѣ XV в.; впервые оно упоминается въ 1415 г. „Черноголовые“ сохранили въ Ригѣ и понынѣ свою свособразную организацію и форму. „Черноголовые“ имѣются только въ Ригѣ и Ревелѣ. Если въ Ревелѣ „Черноголовые“ въ каскахъ и красныхъ отворотахъ напоминаютъ собою взводъ преображенцевъ начала царствованія Александра II, то въ Ригѣ — нѣчто другое: черные фраки при черныхъ штиблетахъ, складная треуголка подъ мышкой и шпага въ стальной оправѣ при бедрѣ, называемая „Galanteriedecken“, — одѣянія, напоминавшія вообще, кромѣ париковъ, салонныхъ кавалеровъ времени круглыхъ фижмъ и черныхъ мушекъ. „Черноголовые“ — не клубъ, не ученое учрежденіе; скорѣе всего, — благотворительное. Черноголовыхъ въ настоящее время человекъ 25, обязательно холостыхъ и не-дворянъ; они имѣютъ капитала около 250,000 р., платятъ вдовамъ пенсіи, достигающія до 3,000 руб. въ годъ; взносы — отъ 600 до 800 и болѣе рублей въ годъ.

„Домъ Черноголовыхъ“, занимаемый ими съ конца XV в., имѣлъ сначала готическій, выстроенный изъ песчаника, фасадъ. Остатки его сохранились въ видѣ 6 готическихъ нишъ. Въ 1620 г. домъ былъ реставрированъ съ наружной стороны въ стилѣ голландскаго ренессанса. Находящіеся сверху искусно сдѣланные часы съ вѣчнымъ календаремъ поставлены въ 1622 г. Въ

послѣдующіе годы домъ этотъ обновлялся много разъ. Во время перестройки въ 2889 году фронтонъ украшенъ гербами ганзейскихъ городовъ — Риги, Любека, Бремена и Гамбурга — и четырьмя миѳическими фигурами. Внизу по обѣимъ сторонамъ входа красуются въ готическомъ орнаментѣ изображенія: слѣва — Пречистой Дѣвы съ Младенцемъ Христомъ, а надъ нею гербъ города; справа — въ такой же чудной рамѣ — св. Маврикій со знаменемъ, на которомъ изображенъ крестъ; у ногъ его щитъ, тоже съ крестомъ. Оба эти изображенія очень древни — они относятся къ 1522 г.; къ этому году также относятся двѣ надписи на бронзовыхъ доскахъ, находящихся внутри зданія; въ русскомъ переводѣ онѣ гласятъ, приблизительно, слѣдующее:

По лѣвую сторону:

„Кто позднею или раннею порою придетъ къ этому дому,
Тотъ пусть говоритъ учтиво и чрезъ это не получить никакого
ущерба:

Вѣдь молчаніе — самый наименьшій трудъ,
Тогда какъ болтовня причиняетъ часто большой вредъ“.

По правую руку:

„Кто войдетъ сюда
По заслугамъ и достоинству,
Тотъ пусть будетъ вѣжливъ въ своихъ словахъ;
Если — нѣтъ, то отъ него отстранятся.
Я говорю больше
Будь вѣжливъ, заплати за пиво
И перестань стучать (т. е. не торопи):
Пиво течетъ черезъ кранъ“.

Внутри зданія надъ порталомъ находится медальонъ съ головою рыцаря въ шлемѣ; эта голова изображаетъ миѳическаго короля Артура и сдѣлана по извѣстной модели Петра Фишера въ Инсбрукѣ; надъ столбами — изображенія львовъ, поддерживающихъ гербъ Черноголовыхъ; на фронтонѣ нижняго выступа — гербы Ревеля и Юрьева-Дерпта, въ которыхъ были отдѣленія общества Черноголовыхъ; боковая стѣна украшена гербами Большой и Малой гильдій и г. Риги: магистратъ, какъ

представитель города, и обѣ гильдіи играли немалую роль въ исторіи общества Черноголовыхъ. На углу выступа — изображеніе св. Георгія, лопающего дракона. Большая зала бельэтажа, изъ которой въ 1793 году были удалены 12 укромныхъ павильоновъ съ украшенными искусной рѣзбой шкафами и скамьями, приняла свой теперешній видъ лишь въ 1857 году; въ послѣднее время, при устройствѣ электрическаго освѣщенія внутреннее убранство верхнихъ помѣщеній было измѣнено; при этомъ потолокъ зала былъ украшенъ живописью, изображающею апоѳеозъ св. Маврикія: въ боевомъ убранствѣ виванскаго легионера, онъ передаетъ черноголовымъ, окружающимъ его въ своихъ старинныхъ костюмахъ эпохи возрожденія, аллегорическую фигуру торговли и свой мученическій гербъ съ изображеніемъ креста, меча и отрубленной головы; въ сторонѣ — аллегорическое изображеніе Двины съ притокомъ. — Стѣны этого концертнаго зала украшены разными старинными портретами; такъ, на примѣръ: у входа — портреты Петра III, Карла XI на конѣ, Павла I съ супругою, Карла XII на конѣ и Екатерины II; на противоположной сторонѣ — портретъ Государя Императора Николая II въ серединѣ, по правую руку — Александра I, по лѣвую — Александра III; противъ входа — портреты Густава Адольфа на конѣ, Екатерины II въ мужскомъ костюмѣ на конѣ, Александра II на конѣ и Петра I на конѣ; въ конференцъ-залѣ — портреты: королевы Христины, короля Карла XI, Фридриха I, императора Николая I, императрицы Екатерины I и Анны и императора Петра I. Въ столовой заслуживаетъ вниманія большая картина, изображающая городъ Любекъ въ XVII столѣтіи; здѣсь также находится портретъ императрицы Елизаветы. Въ помѣщеніи, соединяющемъ столовую съ конференцъ-заломъ, находится картина, изображающая битву при Гемауертсгофѣ. — По обѣимъ сторонамъ парадной лѣстницы размѣщены бюсты разныхъ композиторовъ, вѣроятно, потому, что черноголовые-меценаты: въ ихъ домѣ часто устраиваются публичные концерты.

Рядомъ съ большимъ концертнымъ заломъ, за украшенной гербомъ общества зеленой занавѣсью подъ галлерей для музыки находится маленькая комната съ плотно запертою дверью, ведущею въ кладовую, гдѣ хранится серебро общества; кромѣ своей высокой цѣнности, оно интересно тѣмъ, что содержитъ массу вещей, способныхъ плѣнить собою знатоковъ; укажемъ изъ



Нѣмецкій городской театръ (по плану Г. Шмеллингъ).



Русский городской театр (по плану А. Петинчева).

нихъ только нѣкоторыя: 3 столовыхъ украшенія: 1) святой Георгій, попирающій дракона, работы 1507 г.; 2) Густавъ Адольфъ на конѣ и 3) св. Маврикій—верхомъ на морскомъ конькѣ (оѣ работы XVII столѣтія); задравные кубки 1616, 1651 и 1654 годовъ; драгоцѣнные блюда 1661, 1672 и 1684 гг.; менѣ цѣнны 3 серебряныя позолоченныя стопы, на крышкахъ которыхъ изображены: сраженіе при Нарвѣ въ 1700 году, побѣда Карла XII на рѣкѣ Спильвѣ около Риги въ 1701 году и битва при Гемауертсгофѣ въ 1705 г. Серебро новѣйшаго времени (юбилейный подарокъ въ 1901 г.) обращаетъ вниманіе своими колосальными размѣрами. Въ такъ называемую Золотую книгу, которая хранится въ архивѣ общества, и въ которую вносятся имена вновь избранныхъ старшинъ, обыкновенно записывались всѣ высокопоставленныя лица, удостоивавшія общество своимъ посѣщеніемъ; въ числѣ другихъ записались: въ 1783 году гр. Александръ Воронцовъ; въ 1810 г. императрица Елизавета, супруга Александра I; въ 1822 г. графъ Каподистрія; въ 1856 и 1862 г. императоръ Александръ II; въ 1862 г. великій князь Александръ Александровичъ (впослѣдствіи императоръ Александръ III); въ 1876 г. Фридрихъ Карлъ, принцъ прусскій; въ 1883 г. Карлъ, принцъ вестготландскій; въ 1890 г. графъ Гербертъ Бисмаркъ. Обращаютъ на себя вниманіе нѣкоторые предметы прошлыхъ столѣтій, которыми декорированы великолѣпныя общественныя помѣщенія нижняго этажа, а именно красивый комплектъ турнирныхъ доспѣховъ XVI столѣтія, моргенштерны (боевыя булавы) и 4 статуи: рыцаря Георгія, святой Маріи, св. Маврикія и одного епископа; первыя три статуи первоначально были богато украшены позолотою и серебромъ и впослѣдствіи подновлены; онѣ принадлежатъ XV столѣтію; слѣды старой подкраски, однако, въ послѣднее время были устранены. Въ богатыхъ нижнихъ помѣщеніяхъ, украшенныхъ драгоцѣнными памятниками отдаленныхъ временъ, въ настоящее время помѣщается архивъ общества; въ немъ наиболѣе достопримѣчательны записки прошлыхъ столѣтій, относящіяся къ исторіи общества Черноголовыхъ и къ исторіи развитія г. Риги. Въ первой комнатѣ внизу виситъ портретъ Александра III.

Къ дому Черноголовыхъ непосредственно примыкаетъ домъ Балтійскаго общества взаимнаго кредита, построенный

сравнительно недавно тоже въ стилѣ новоголландскаго ренессанса, — въ состязаніе съ домомъ Черноголовыхъ.

17. Гильдіи.

Зданіе Большой гильдіи (на Гильдейской ул.; пл. В5 №42, тел. 2929). Стремленіе госдиняться въ общества — характерная черта средневѣковья, подъ влияніемъ политическихъ событій ставшая у нѣмцевъ національной. Благодаря этому и образовались существующія и понынѣ Большая, или Маринская, гильдія—собраніе купцовъ и „литератовъ“ (докторовъ, адвокатовъ, инженеровъ, пасторовъ и т. п.) и Малая, или Іоанновская, — собраніе цеховыхъ ремесленниковъ. Время основанія Большой гильдіи достовѣрно неизвѣстно; но несомнѣнно, обѣ гильдіи уже въ XIII вѣкѣ имѣли собственные дома, хотя въ первый разъ о нихъ упоминается только въ 1330 году подъ названіемъ „Stuben von Münster und Söesta“. При сожженіи города магистромъ ордена Эбергардомъ фонъ-Монгеймомъ въ 1330 году дома обѣихъ гильдій были взяты орденомъ, чтобы устроить въ нихъ жилища для орденскихъ братьевъ, вмѣсто разореннаго гражданами замка Юргенсгофа и до окончанія постройки новаго орденскаго замка. Происшедшій вслѣдствіе этого застой въ общественной жизни гильдій побудилъ городской совѣтъ, тотчасъ послѣ снятія осады, предпринять постройку новаго зданія гильдій. Постройка возведена на рынкѣ (нынѣ — Ратушн. площ.), и въ 1334 году о ней въ первый разъ упоминается подъ именемъ „Новаго дома“. Это — теперешній домъ Черноголовыхъ. Насколько древни гильдіи, показываетъ, между прочимъ, тотъ фактъ, что недавно кузнечный цехъ праздновалъ юбилей своего 525-лѣтняго существованія! — Только за уплату значительной суммы денегъ и при содѣйствіи магистра ордена Госвина фонъ-Герике, обѣ гильдіи въ 1353 году снова вступили во владѣніе своими домами.

Предпринятая въ 1853 г. перестройка зданія была собственно не перестройкой, а новой постройкой: почти все зданіе было возведено вновь; оставлены были только средневѣковый залъ для собраній и такъ называемая „Brautkammer“ (комната

для новобрачныхъ). Для составленія плана былъ привлеченъ профессоръ петербургской Императорской академіи художествъ архитекторъ Карлъ Бейне, который очень искусно сумѣлъ создать сочетаніе средневѣковой постройки съ новой. Руководителемъ строительныхъ работъ былъ архитекторъ Генрихъ Шель; ему то, по-преимуществу, обязаны сохраненіемъ древняго зала. Заль этотъ — въ два нефа (корабля, отдѣленія); четырнадцать крестовыхъ сводовъ его покоятся на шести восьмигранныхъ столбахъ; изъ этихъ шести столбовъ послѣдніе два по формѣ своихъ капителей (головакъ) отличаются отъ первыхъ четырехъ, которые исполнены въ вестфальскихъ формахъ ново-романскаго стиля. Потолокъ комнаты для невѣстъ — помѣщенія почти квадратнаго (рядомъ съ гильдейскимъ заломъ) украшенъ богато орнаментированнымъ звѣзднымъ сводомъ ново-готическаго стиля. Въ комнатѣ — роскошный каминъ 1663 года съ надписью:

„Red nicht vas den Leuten gefelt,
Sondern das der Gmein Nutz erhelt“.

(Не говори, что нравится людямъ, а что приноситъ пользу обществу.)

Надъ каминомъ — гербъ Большой гильдіи. Всѣ новобрачные изъ членовъ Большой гильдіи праздновали, по долго державшемуся обычаю, свою свадьбу въ зданіи гильдіи и первую ночь проводили въ этой комнатѣ.

Старый гильдейскій заль украшаетъ множество мѣдныхъ люстръ XVII и XVIII столѣтій; кромѣ того, здѣсь сохранились: древняя трибуна „городскихъ свистуновъ“ (музыкантовъ) въ стилѣ ренессанса, деревянная фигура (Docke) Божіей Матери съ Младенцемъ, относящаяся къ XV столѣтію, и остатокъ рѣзного алтаря.

Архитектура постройки, въ свободномъ готическомъ стилѣ, производитъ впечатлѣніе величественное. Очень красивы вестибюль съ лѣстницей и верхній парадный заль. Въ 1901 году сдѣланы, въ томъ же стилѣ, значительныя пристройки къ дому Большой гильдіи.

Зданіе Малой гильдіи (на Гильдейской ул.; пл. В 5 № 43, тел. 3870). О домѣ Иоанновской гильдіи на нынѣ занимаемомъ ею мѣстѣ упоминается впервые въ XVI столѣтіи. — Послѣ того, какъ Большая гильдія перешла въ новое помѣщеніе, Малая гильдія рѣшила приступить къ постройкѣ тоже

новаго зданія. Разработка проекта была поручена тогдашнему городскому архитектору И. Фельско. Въ 1866 г. зданіе было выстроено — также въ готическомъ стилѣ. Оба зданія гильдій представляютъ теперь прекрасное сочетаніе. Зданіе М. гильдіи, выходящее на двѣ улицы, главнымъ фасадомъ обращено на Гильдейск., а болѣе узкимъ фасадомъ съ небольшою палисадникомъ — на Кузнечную улицу. Въ погребѣ устроена ресторація (Johanniskeller; въ Большой гильдіи ресторація — Klosterkeller). Въ нижнемъ помѣщеніи находятся службы, а въ верхнемъ этажѣ — большой разукрашенный залъ, который соединенъ съ небольшими сосѣдними помѣщеніями, въ послѣднее время, благодаря любви къ искусству эльтермана Брунстермана, изящно разукрашенными.

Какъ въ Малой, такъ и въ Большой гильдіи есть довольно много рѣдкостныхъ вещей и документовъ, свидѣтельствующихъ о древней торговлѣ и сношеніяхъ Риги съ Россіей и за-границей. Въ залахъ обѣихъ гильдій теперь часто устраиваются выставки, концерты, лоттереи, общественные выборы и т. п.

18. Ратуша.

Городская ратуша (пл. Г 5 № 61) построена въ 1765 году на мѣстѣ прежде бывшей, построенной въ XIV вѣкѣ и передѣланной въ 1595 году; въ 1847 г. подверглась она снова значительной перестройкѣ (надстроенъ 3-й этажъ) и утратила, отчасти, типичность, не утративъ, конечно, дорогихъ для горожанъ воспоминаній. Тутъ въ тяжелые годы безконечно долгой борьбы между орденомъ, архіепископомъ и бюргерами шли совѣщанія; тутъ толковали граждане съ представителями королей польскихъ и шведскихъ; тутъ рѣшено было, когда пришла пора, подчиненіе Россіи: въ стѣнахъ ратуши обсуждались и универсалы, и „аккордные“ пункты! На площади противъ ратуши графъ Шереметевъ въ 1710 г. принималъ присягу гражданъ на подданство Россіи.

И въ ратушѣ, болѣе чѣмъ гдѣ либо, чувствуются плоды 200-лѣтняго мирнаго существованія Риги подъ скипетромъ Російской державы.

Фронтонъ зданія ратуши украшенъ городскимъ гербомъ, надъ которымъ находится изображеніе богини Правосудія. Балконъ, съ котораго объявлялись общія постановленія, ежегодно сообщавшіяся гражданамъ (въ послѣдній разъ въ 1877 году), опирается на тосканскія колонны; по краямъ тротуаровъ идущихъ кругомъ ратуши, врыты 49 старинныхъ желѣзныхъ пушекъ, изъ коихъ на одной (по Большой Дѣвичьей улицѣ) изображенъ малый гербъ города Риги и 1581 годъ.

Въ Большомъ залѣ засѣданій (нынѣ читальный залъ городской библіотеки), убранномъ въ стилѣ рококо, со старинными креслами ратсгеровъ и большимъ столомъ магистрата, оставшимся безъ всякихъ измѣненій, на стѣнѣ, противоположной окнамъ, находится мраморная доска съ латинской надписью подъ которой повѣшены копье и кинжалъ. Надпись гласитъ, что императоръ Николай I, въ 1827 году, часть военной добычи взятой во время Персидскаго похода и переданной ему въ г. Ригѣ, соизволилъ поручить на храненіе рижской ратушѣ въ память этой своей побѣды и въ знакъ своего расположенія къ гражданамъ. — Библіотека (тел. 1788), въ коей одно время состоялъ помощникомъ библіотекаря знаменитый поэтъ и философъ Гердеръ, заключаетъ въ себѣ около 92,000 томовъ; особенно замѣчательны между ними: первопечатныя книги, миниатюры, рукописные матеріалы учителя б. Домской средней школы Бротце по исторіи Прибалтійскаго края и въ особенности гор. Риги, письма Лютера, матеріалы къ исторіи мѣстныхъ фамилій собранные фонъ-Бухгольцемъ, великолѣпная огромная коллекція портретовъ выдающихся людей и т. п.; обращаютъ вниманіе отдѣлы „Rossica“ (о Россіи) и правовѣдѣнія.

Нынѣ въ ратушѣ помѣщаются еще Сиротскій городской судъ и Гор. учетный банкъ (тел. 150).

Надъ ратушей — башня съ часами.

19. Рижскій Политехническій институтъ.

Съ 1857 года Биржевой комитетъ серьезно былъ занятъ мыслью основать въ Ригѣ технологическое и коммерческое училище. Въ 1862 году открытъ былъ подготовительный курсъ

этого учебнаго заведенія, организованный управленіемъ изъ представителей лифляндскаго дворянства, трехъ сословій города Риги и рижскаго купечества. Только въ 1866—69 годахъ было выстроено на б. Наслѣдника (№ 19) собственное зданіе по планамъ профессора Гильбига (пл. В 5 № 95, тел. 592). Глазироваанные фіолетовые изразцы и фризвые пояса изъ терракотовыхъ розетокъ, тянушіеся вдоль стѣнъ, придають немало оживленія зданію. Надъ порталомъ помѣщены гербы Прибалтійскихъ губерній; по срединѣ средней части зданія видны символическія изображенія всѣхъ девяти наукъ, преподаваемыхъ въ Институтѣ.

Въ 1896 году Политехническое училище получило новые статуты и стало именоваться Политехническимъ институтомъ, сдѣлавшись высшимъ учебнымъ заведеніемъ съ русскимъ преподавательскимъ языкомъ. По этимъ статутамъ расширены права учащихся и учащихся. Въ 1889—1891 годахъ было 840 учащихся, а въ 1910 году число учащихся достигало 1800; при такомъ ростѣ учащихся зданіе не могло удовлетворять, и правительство ассигновало 480,000 рублей на расширеніе Института для постройки по планамъ профессора Коха, новаго зданія на дарованномъ городомъ участкѣ между Пушкинскимъ бульваромъ и каналомъ, предназначеннаго специально для преподаванія естественныхъ наукъ (лабораторіи). Въ 1901 году зданіе было окончено. Постройка зданія съ инвентаремъ обошлась въ 645,000 рублей, уплаченныхъ правительствомъ. — По количеству учащихся Рижскій Полит. институтъ — одинъ изъ первыхъ въ свѣтѣ. Больше всего посѣщаются отдѣленія механическое, химическое и коммерческое. — Около станціи „Олай“ (между Ригой и Митавой) находится ферма „Петергофъ“ (казенное имѣніе) для практическихъ занятій студентовъ-агрономовъ. Недавно Главное управленіе землеустройства и земледѣлія предоставило Политехническому институту участокъ казенной земли въ Митавскомъ лѣсничествѣ, площадью въ 1142 десятины, въ цѣляхъ устройства на этомъ участкѣ учебной лѣсной дачи.

Содержится Институтъ на небольшія субсидіи (отъ 10,000 до 500 р. ежегодно) гг. Риги, Ревеля, Юрьева, Митавы, Пернова, рижскаго биржевого комитета и мѣстныхъ дворянствъ; правительство опускаетъ на институтъ около 160,000 р. ежегодно; плата за слушаніе лекцій составляетъ сумму болѣе

150,000 р. ежегодно (плата за слушаніе лекцій въ Рижскомъ институтѣ очень высока). — Въ хозяйственномъ отношеніи Институтъ управляется особымъ совѣтомъ изъ директора, представителей четырехъ мѣстныхъ дворянствъ, депутатовъ субсидирующихъ городовъ и Рижскаго биржевого комитета.

Около 40⁰/₀ всего количества обучающихся въ Институтѣ получили среднее образованіе въ г. Ригѣ, а $\frac{3}{4}$ — въ Прибалтійскомъ краѣ; такъ что этотъ Институтъ обслуживаетъ, гл. обр., нашу окраину; по вѣроисповѣданіямъ: студентовъ — лютеранъ — 55⁰/₀, православныхъ — 22⁰/₀, католиковъ — 10⁰/₀ и евреевъ — 11⁰/₀.

Студенты - политехники раздѣляются на корпорантовъ (меньшинство) и „дикихъ“, по мѣстному опредѣленію. Корпоранты освобождены отъ ношенія формы; да и остальные студенты не особенно строго придерживаются ея. Корпорации дозволены закономъ 18 февраля 1871 года, причемъ сказано, что корпорации имѣютъ цѣлью подготовку къ полезной дѣятельности въ отечествѣ; заниматься политикой корпорантамъ, по статутамъ, запрещено. Въ своихъ корпорацияхъ студенты-корпоранты, прежде всего, проводятъ время весело и пріятно, не безъ пользы для себя какъ въ смыслѣ образовательномъ, такъ и при устройствѣ въ жизни, т. к. связи, закрѣпленныя корпоративной дружбой, обыкновенно не прерываются.

Портретъ одного изъ выдающихся воспитанниковъ Института, извѣстнаго африканскаго путешественника, считающагося вездѣ „нѣмецкимъ“ путешественникомъ, Швейнфурта, въ жилеткѣ и съ ружьемъ въ рукѣ, красуется въ актовомъ залѣ Института.

Корпорации студентовъ Политехн. института:

русская	—	Fraternitas Arctica	—	основана въ 1880 г. — Суворовская 60;
нѣмецкая	—	Baltica	—	основана въ 1865 г. — Маринская 7;
"	—	Concordia Rigensis	—	осн. въ 1868 г. Бастіон. б. 9;
"	—	Rubonia	—	основана въ 1875 г. — въ Пороховой башнѣ;

польская	—	Fraternitas Arconia	—	основана въ 1880 г. — Невская 19;
"	—	"	Veletia	— основана въ 1883 г. — Мельничн. 117;
латышская	—	"	Selonia	— основана въ 1900 г. — Базаръ Берга III, кв. 47;
"	—	"	Talavia	— Маринская 24;
эстская	—	"	Vironia	— основана въ 1900 г. — Дерптская 55а.

Помимо того, при Институтѣ имѣется нѣсколько научныхъ обществъ (также — студенческія научныя организаціи, землячества, кружки самообразованія и трезвости, касса вспоможенія, музыкальный и гимнастическій кружки, гребное общество).

20. Театры.

Въ скверѣ у канала (пл. В 5 № 114, тел. 268) высятся красивое зданіе перваго городского (нѣмецкаго) театра. Передній фасадъ театра — въ стилѣ античномъ (юническомъ); на 6 юнійскихъ колоннахъ покоится портикъ, на фронто́нѣ котораго, въ аллегорическихъ фигурахъ, изображена сила поэзіи; подъ барельефомъ начертана надпись: „Городъ — изобразительнымъ искусствамъ“. Фронтонъ увѣнчанъ статуей юноши олицетворяющаго собою генія искусства. Театръ построенъ въ 1860—63 годахъ по планамъ архитектора профессора Людвигъ Бонштедта и обошелся въ 480,000 рублей. Отъ пожара 14 іюля 1882 года театръ сильно пострадалъ — остались однѣ стѣны. При перестройкѣ, въ 1887 году, по планамъ городского архитектора академика Р. Шмелинга, театръ былъ роскошно отделанъ внутри въ стилѣ ренессанса. Перестройка обоилась болѣе 800,000 рублей.

Было время, когда мѣстный нѣмецкій театръ могъ соперничать съ первыми театрами Германіи. Упомянемъ изъ числа знаменитостей, временно подвизавшихся въ нашемъ театрѣ, Рихарда Вагнера и Карла Эдуарда Гольтей. Театръ имѣеть 1240 мѣсть для сидѣнія и 140 мѣсть для стоянія. — Нѣмецкое общество самоотверженно поддерживаетъ это созданіе нѣмецкой

культуры: ежегодныя приплаты на содержаніе этого театра — 40—50 тыс. рублей.

Второй городской (русскій) театр (пл. В 4 № 115, тел. 764) построенъ на углу Николаевской ул. и Пушкинскаго бульвара въ 1903 году по планамъ и подъ наблюденіемъ архитектора А. Рейнберга въ смѣшанномъ стилѣ. Въ театрѣ — 897 мѣстъ. Внутренняя отдѣлка — въ стилѣ поздняго барокко. — Постройка обошлась въ 350,000 рублей.

Ростъ всеобщаго интереса къ русскому драматическому искусству сказался здѣсь въ томъ, что создались Народный театр въ народной чайной (Б; Горная ул.) и Общедоступный театр (на Спасоцерковной ул.).

Латышскій временный театр находится на Пушкинскомъ бульварѣ, рядомъ съ русскимъ театромъ (тел. 646); онъ устроенъ въ зданіи большого цирка (1700 мѣстъ). — Городъ предполагаетъ устроить постоянный латышскій театр около вокзала „Рига II“. — Новый латышскій театр — Романовская 25.

Гагенсбергскій лѣтній театр — въ паркѣ на Кальнец. 13, тел. 354.

21. Общественныя зданія.

1. Дворянскій домъ (Ritterhaus) на Яковлевской улицѣ (пл. Г 5 № 48, тел. 1276). Уступленный въ 1752 году правительствомъ Лифляндскому дворянству, онъ былъ весь перестроенъ въ 1864—66 гг. по планамъ архитектора Р. Пфлуга въ стилѣ знаменитаго палатцо Питти во Флоренци. Гербъ Лифляндскаго дворянства — серебряный грифъ на красномъ фонѣ — украшаетъ фасадъ дома. Надъ окнами по правую сторону портала на фасадѣ находятся гербы Рижскаго и Венденскаго уѣздовъ, государственный гербъ, гербы меченосцевъ и тевтоновъ и гербы рижскаго и дерптскаго епископствъ. — Въ огромной нишѣ въ выступѣ дома помѣщается громадное изображеніе Вольтера ф.-Плеттенберга; лицо статуи сдѣлано по бюсту Шванталера.

Внутреннее убранство очень роскошно и вполне гармонируетъ съ внѣшностью дома. Великолѣпный вестибюль укра-

ишь древнимъ оружіемъ XVII вѣка. Роскошная мраморная лѣстница и сѣни, въ строго выдержанномъ стилѣ ренессанса, ведутъ въ рыцарскую залу. Въ залѣ, стѣны и потолокъ котораго украшены разноцвѣтными рисунками, преобладаетъ стиль ренессанса, но уже нѣсколько другого характера. На самомъ видномъ мѣстѣ залы помѣщены царскіе портреты (Николая II, Петра Великаго, Павла I); на боковыхъ стѣнахъ — гербы матрикулованныхъ дворянскихъ родовъ Лифляндской губерніи, расположенные въ порядкѣ хронологическаго старшинства. На стѣнѣ у входа начертаны имена ландмаршаловъ. Противъ дверей зала висятъ писанные маслянными красками портреты: ф.-Плеттенберга, Густава Адольфа (во весь ростъ), Христины и Сигизмунда II (поясные). Малый залъ, построенный въ стилѣ Людовика XIV, украшенъ 12-ю прелестными венеціанскими видами Каналетто (XVIII в.). Столовая — въ готическомъ стилѣ; въ ней особенно красивъ каминъ; на стѣнахъ висятъ дощечки съ именами прежнихъ гофмейстеровъ; люстра, буфетъ и хоры для музыки сдѣланы съ большимъ вкусомъ. — Всѣ эти помѣщенія поражаютъ своей роскошью и стильностью и считаются красивѣйшими во всѣмъ городѣ. Въ залѣ ландратской коллегіи интересны стулья XVII в. съ вытисненными на кожѣ лифляндскими грифами.

3. Красивое зданіе конторы Государственнаго банка (на Яковлевской площади; пл. Г 4 № 55, тел. 162) построено по планамъ и подъ руководствомъ архитектора А. Рейнберга и окончено въ 1905 г. Построено оно по типу, выработанному для всѣхъ конторъ Государственнаго банка въ Россіи. Особенно красивъ операціонный залъ.

4. Зданіе почты и телеграфа (пл. В 5 № 59 тел. почты 382; тел. телеграфа 277). Быстрый ростъ почтово-телеграфныхъ операций побудилъ почтовое управленіе приступить къ постройкѣ новаго зданія почты и телеграфа на углу Суворовской улицы и Театральнаго бульвара. Проектъ здація былъ разработанъ старшимъ архитекторомъ главнаго управленія почтъ и телеграфовъ Л. И. Новиковымъ въ Петербургѣ. Наблюденіе за постройкой поручено было гражданскому инженеру Пфейферу, и лѣтомъ 1902 года приступлено было къ постройкѣ, которая окончена была въ 1905 г. уже подъ наблюденіемъ арх. В. И. Лунскаго.

5. Общественный домъ „Улей“ (пл. В 5 № 119) построенъ въ 1880—1882 годахъ по планамъ и подъ руководствомъ городского архитектора Р. Шмелинга. Въ этомъ домѣ, нынѣ принадлежащемъ III кредитному обществу взаимнаго кредита (русскому; пл. В 5 № 71), находится концертный залъ, въ стилѣ ренессанса, со сценой. — Въ томъ же домѣ помѣщается и Русский клубъ, существующій уже болѣе 40 лѣтъ, въ жизни „русской Фиги“ играющій замѣтную роль и имѣющій лучшую въ Ригѣ русскую библіотеку.

6. Противъ б. „Улья“ на Большой Королевской ул. находится домъ общества „Муссе“, построенный въ 1782 г. фонъ-Фитингофомъ, отцомъ знаменитой Варвары Юли фонъ-Крюденеръ, имѣвшей столь неблагоприятное вліяніе на Императора Александра I. Общество „Муссе“ основано театральнымъ директоромъ Мейеромъ въ 1786 году. До 1865 г. въ зданіи „Муссе“ происходили театральныя представленія.

7. Зданіе ремесленного нѣмецкаго общества (Gewerbeverein) на Б. Королевской 30 (пл. В 5 № 123, тел. 234); общество это основано 18 іюня 1866 года; оно представляетъ своимъ членамъ, кромѣ баловъ, вечеровъ, концертовъ, еще лекціи по разнымъ отраслямъ науки; карты воспрещены. Въ зданіи — роскошный большой концертный залъ. Общество имѣетъ большую нѣмецкую библіотеку и содержитъ, при помощи субсидій отъ города, Биржевого комитета и фабрикантовъ, прекрасно поставленное вечернее училище для ремесленниковъ болѣе чѣмъ на 1000 человекъ (другое подобное и также весьма полезное училище для ремесленниковъ (на 300 чел.) основано и содержится (при субсидіи отъ города) Русской ремесленной артелью).

8. Биржа построена въ 1852—55 годахъ въ нарядномъ стилѣ ренессанса по планамъ академика Г. ф.-Боссе и архитектора Гессе (пл. Г 5 № 39, тел. 450).

9. Биржевой банкъ открылъ свою дѣятельность 28 марта 1864 года. Сначала онъ помѣщался въ зданіи Биржи, а въ 1887—88 годахъ, по планамъ архитектора Шеля, въ греческомъ стилѣ построено было на углу Большой Замковой ул. и Домской площади (пл. Г 5 № 40, тел. 1) собственное зданіе. Цоколь, подвальный этажъ и верхніе этажи зданія облицованы сѣрымъ эстляндскимъ мраморомъ; нижній этажъ — изъ пе-

строга кирпича; карнизы сдѣланы изъ песчаника. Подъ карнизомъ довольно широкая со вкусомъ исполненная фреска въ стилѣ ренессанса. — Кромѣ помѣщенной банка, въ третьемъ этажѣ зданія находится „Купеческое (нѣмецкое) общество“ — „Kauffmännischer Verein“; въ чердачномъ помѣщеніи — три никольныхъ комнаты для торговой молодежи.

10. Зданіе Лифляндскаго Дворянскаго Кредитнаго общества — на углу Николаевской и Петропавловской улицъ (пл. Г 4 № 57, тел. 4747). Построено зданіе въ 1890 г. въ стилѣ итальянскаго ренессанса по проекту и подъ руководствомъ профессора I. Коха. Въ этомъ зданіи особенно красивъ вестибюль, въ которомъ строго выдержанъ бѣлый цвѣтъ съ золотомъ; главное украшеніе представляютъ шесть мраморныхъ колонъ съ позолоченными капителями и мраморная лѣстницы.

11. Женское ремесленное училище — на пересѣченіи канала Пушкинскимъ бульваромъ (пл. В 4 № 90 тел. 2363), очень импозантное и красивое зданіе, построенное въ 1901 г.; на фронтонѣ — девизъ общества: „Ora et labora“ („Молись и трудись“).

12. Противъ этого училища — довольно красивое зданіе православной духовной семинаріи, съ домовою церковью во имя Покрова Божіей Матери (пл. Г 4 № 88; тел. 1376).

13—17. Красиво зданіе Городской гимназіи (б. Наслѣдника, 8; пл. В 5 № 82, тел. 2589), а также — гимназіи Имп. Николая I (на углу Николаевской и Пушкинск. бл.; пл. Г 4 № 81, тел. 1992). — Зданія городскихъ учебныхъ заведеній (на б. Тотлебена и на Сувор. ул. № 71) — и красивы и вполнѣ гигиеничны; а зданіе Соединен. городскихъ начальныхъ училищъ на Казачьей ул. (пл. В 6 № 85), съ ваннами и душами для учащихся, является пока единственнымъ въ Россіи.

18. Зданіе Гимнастическаго общества — построено въ 1881 г. на Гимнастической улицѣ (пл. В 4 № 112) по планамъ и подъ руководствомъ архитектора Шмелинга; его заяы обширны.

Существуетъ проектъ устроить въ Ригѣ огромный бассейнъ какъ съ цѣлью гигиенической, такъ и спортивной — для обученія плаванию и зимою.

19. Конвентъ св. Духа близъ Ивановской кирхи

на Б. Монетной (пл. В 5 № 54) интересенъ въ историческомъ отношеніи, какъ благотворительное учрежденіе, существующее съ самаго начала Риги.

20. Госпитальъ св. Георгія (Господск. ул.; пл. В 5 № 101) выстроенъ въ срединѣ XVII в. и перестроенъ въ 1754 г. На фронтонѣ — св. Георгій, попирающій дракона. У входа — кружка съ стихотворнымъ обращеніемъ къ прохожимъ о пожертвованіяхъ. — Госпитальъ существуетъ чуть ли не съ основанія г. Риги.

21. Цейггаузъ городской конной гвардіи — на Ратушной площади; на фронтонѣ — гербъ города Риги и „1554 годъ“. Эта гвардія состояла изъ бюргеровъ и нѣкогда распалась на синюю и зеленую; позднѣе была только зеленая; о существованіи ея имѣются свѣдѣнія отъ XVII в.; назначеніемъ ея было встрѣчать высокопоставленныхъ гостей и стоять на почетномъ караулѣ при ихъ квартирахъ.

22. Па к га узъ — таможенные склады на Яковлев. площади — построенъ въ 1832 г.; величественъ, пропорціоналенъ и красивъ.

23. Газовый заводъ — на пересѣченіи канала Николаевской улицей — съ виду напоминаетъ красивый замокъ съ башнями и зубчатыми стѣнами.

24. Навигаціонный домъ Петра Великаго — на лѣвой сторонѣ Двины, по пути въ Гагенбергъ. Онъ построенъ по планамъ академика Шеля въ 1882—1884 г.; зданіе красивое и грандіозное. Въ немъ помѣщаются: пріютъ „Домъ моряковъ“ для старыхъ и неспособныхъ къ работѣ моряковъ, навигаціонная школа, морское бюро и помѣщенія для матросовъ, гдѣ за 50 копѣекъ въ сутки морякъ имѣетъ квартиру и столъ. Типичны во второмъ этажѣ комнатки въ видѣ каютъ, числомъ до тридцати восьми. Нѣкоторыя историческія воспоминанія вызываются моделями двухъ, будто бы, первыхъ русскихъ военныхъ кораблей, пришедшихъ въ Ригу: „Das Rigasche Wapent“ и „Comandor“. — Видъ съ высокаго балкона, обращеннаго къ Двинѣ, на весь городъ, раскинутый на противоположномъ берегу, со всѣми его шпилями, съ судами и оживленнымъ движеніемъ на рѣкѣ — одинъ изъ замѣчательнѣйшихъ. — Для увѣковѣченія дней, проведенныхъ въ Ригѣ въ 1885 году великимъ княземъ Владимиромъ Александровичемъ и его августѣйшею

супругою, рижское купечество пожертвовало капиталъ въ 10,000 рублей для содержанія на проценты съ него дряхлыхъ моряковъ въ пріютѣ „Дома моряковъ“.

25. Манежъ. Рижское скаковое общество построило на Стрѣлковой ул. 8, по планамъ и подъ руководствомъ архитектора Фельско, въ 1895—1896 годахъ манежъ съ конюшнями.

22. Частные дома.

Средневѣковой постройки домовъ въ Ригѣ, къ сожалѣнію, не сохранилось, хотя современники той эпохи съ большою похвалою отзываются о богатствѣ и блескѣ рижскаго средневѣкового жилого дома. Сохранившіяся старинныя постройки относятся къ XVII и XVIII вѣкамъ.

Къ концу XVII в. относятся дома бывшаго ратсгера Ивана Рейтера на углу Конюшенной и Ткацкой ул., построенный въ 1685 г. строителемъ колокольни церкви св. Петра Руббертомъ Бинденшу и богатаго купца Эрнеста Метсуэ фонъ-Данненштерна въ концѣ Конюшенной улицы; на обоихъ порталахъ послѣдняго дома вокругъ герба Данненштерновъ (звѣзда и елка) — богатая лѣпная украшенія. Старыя входныя двери замѣчательны рѣзбою. Внутреннее богатое убранство этого дома вполне соответствовало его внѣшности, и по этой причинѣ въ XVIII столѣтіи магистратъ отводилъ въ немъ временное помѣщеніе для знатныхъ особъ.

На углу Дворцовой и Новой улицъ находится домъ Геннеберга, который въ 1711 году Петръ Великій, будто-бы намѣреваясь сдѣлать Ригу своею третьею столицею, купилъ и перестроилъ во дворецъ; въ этомъ дворцѣ жилъ Петръ Великій и любовался красавицею—Двиной; сохранилось извѣстіе, что не будучи въ состояніи видѣть рѣку, находясь въ кровати, Петръ Великій велѣлъ подъ ножки кровати подложить бруски дерева, чтобы сдѣлать ее выше. . . Въ послѣдующіе годы въ немъ останавливались высокопоставленныя лица; такъ въ 1713 году — наслѣдникъ цесаревичъ Алексѣй Петровичъ, въ 1720 г. — герцогиня Анна и въ 1730 году она же, ставъ уже императрицею (въ большой пріемной залѣ допускались къ цѣлованію руки), въ

1745 году княгиня Елизавета ангальтъ-цербская, мать императрицы Екатерины II; въ 1765 году здѣсь жила императрица Екатерина II, въ 1776 году братъ Фридриха Великаго, принцъ Генрихъ прусскій, Въ томъ же году 8-го августа остановился здѣсь великій князь Павелъ, а черезъ нѣсколько недѣль его невѣста, принцесса вюртембергская. — Въ 1805 г. домъ этотъ былъ отведенъ подъ 2-ое уѣздное училище. Въ 1860 г. онъ былъ значительно перестроенъ, такъ что наружный видъ его измѣнился. Около двадцати лѣтъ назадъ онъ, къ сожалѣнію, былъ проданъ Управленіемъ мѣстнаго учебнаго округа въ частныя руки, и тогда въ немъ былъ устроенъ кафе-шантанъ. . . . Не умѣемъ мы любить старины. . . .

Едва было начавшаяся въ XVII ст. дѣятельность строительнаго искусства была прервана Сѣверной войною; только къ концу XVIII вѣка оно проявило себя снова. Въ это время особенно отличался здѣсь высокодаровитый архитекторъ Христофоръ Габерландъ. Къ интереснѣйшимъ зданіямъ, построеннымъ имъ, относятся: домъ Рутенберга на Б. Дѣвичьей улицѣ, домъ Рижскаго Городскаго кредитнаго общества на Б. Песочной 27, его собственный домъ на Кузнечной улицѣ, который при построеніи русскаго общественнаго дома „Улей“ былъ соединенъ съ этимъ послѣднимъ, и отъ котораго остался почти нетронутымъ фасадъ. Постройки Габерланда отличаются изяществомъ фасада и удобнымъ внутреннимъ расположеніемъ зданій.

Въ 1787 г. городской совѣтъ поручилъ Габерланду постройку городской библіотеки надъ восточнымъ флигелемъ Б. Домскаго монастыря, а въ 1788 г.—перестройку бывшей тюрьмы въ полицейское управленіе (теперь гостиница „Городъ Лондонъ“, Известковая 11); интересенъ старый погребъ послѣдняго зданія: въ немъ еще сохранились средневѣковыя камеры для заключенныхъ.

Вскорѣ послѣ ранней смерти Габерланда (въ 1803 г.) постройка новыхъ домовъ въ Ригѣ, вслѣдствіе тяжелыхъ экономическихъ и политическихъ обстоятельствъ, почти прекратилась, и только во второй половинѣ XIX вѣка строительство снова достигаетъ большихъ размѣровъ. Сначала оно ограничивалось почти исключительно постройкою на форштадтахъ, которые начали обстраиваться послѣ пожара 1812 года (тогда давалось разрѣшеніе на постройку деревянныхъ домовъ уже только на форштадтахъ). Начались постройки многихъ общественныхъ зданій (Биржа, Англиканская и Гертрудинская кирхи, Гильдіи) и внутри города.

Съ уничтоженіемъ крѣпостныхъ валовъ и вновь наступившимъ процвѣтаніемъ торговли (благодаря открытію желѣзныхъ дорогъ, соединившихъ Ригу съ остальной Россіей), быстро начинаютъ воздвигаться постройки на бульварахъ и на прилежащихъ къ нимъ улицахъ. Но къ концу восьмидесятыхъ годовъ замѣчается снова значительный застой въ строительствѣ, которое въ 1896 г. снова неожиданно оживляется, а въ 1898 и 99 годахъ достигаетъ апогея. При этомъ сильномъ подъемѣ строительства не хватало уже больше свободныхъ участковъ земли: не только въ предмѣстьяхъ, но и внутри города приходилось сносить цѣлые ряды старыхъ строеній для того, чтобы воздвигать новыя. Благодаря быстро возраставшимъ цѣнамъ на участки, явилось стремленіе строить дома какъ можно выше, и дворы ограничивать до минимума. Поэтому новѣйшіе дома въ лучшихъ частяхъ города почти всѣ доходные, въ 4—6 этажей. Барскіе дома, предназначенные для одной семьи, встрѣчаются теперь очень рѣдко, и, по всей вѣроятности, мы вскорѣ будемъ встрѣчать ихъ только въ Царскомъ лѣсу, у Штинтскаго озера, въ такъ называемомъ кварталѣ виллъ, или на окраинахъ Риги. Сады, которые еще недавно были украшеніемъ почти каждаго дома въ бывшемъ районѣ деревянныхъ домовъ, въ особенности въ Митавскомъ и Петербургскомъ предмѣстьяхъ, постепенно уменьшаются или совсѣмъ исчезаютъ; зато многія улицы украсились аллеями липъ. Но все же въ чертѣ города, какъ на примѣръ, въ Шварценгофѣ, Гагенбергѣ и Зассенгофѣ, гдѣ участки дешевле, есть еще большіе сады и даже парки, окружающіе деревянные дома, предназначенные для одной семьи.

Изъ домовъ, которые построены до новѣйшаго періода строительства, достойны упоминанія:

1) домъ Пфаба на Суворовск. 12; фасадъ въ стилѣ итальянскаго ренессанса, весьма изящный; построенъ въ 1876 г. по плану берлинскихъ архитекторовъ Энде и Бекмана; внутренняя отдѣлка роскошна;

2) домъ барона Тизенгаузена на углу Выгонной дамбы и Елизаветинской улицы, построенный въ 1884 г. инженеромъ Э. фонъ-Тромповскимъ въ готическомъ стилѣ;

3) домъ Павла Шварца на углу Елизаветинской и Школьной улицъ, построенный въ 1890 г., профессоромъ І. Кохомъ въ стилѣ итальянскаго ренессанса.



Домъ А. П. Лебединскаго — на углу Альбертовской и
Стрѣлковой ул. (по плану М. О. Энгельштейна).



Домъ общества „Deutscher Verein“

на Стрѣлковой ул. 4а

(по плану М. О. Эйзенштейна).

Когда въ концѣ девяностыхъ годовъ прошлаго столѣтія внезапно расцвѣла рижская промышленность, и когда начали строить въ большомъ числѣ фабричныя зданія, значительно возросло въ городѣ и число рабочаго люда. Чтобы удовлетворить спросъ на маленькія квартиры, всюду въ отдаленныхъ частяхъ города съ лихорадочною поспѣшностью строятся дома съ квартирами для рабочихъ въ одну и двѣ комнаты съ кухней. Но еще болѣе силенъ спросъ въ настоящее время, послѣ того какъ появился сильный застой въ промышленности, на квартиры въ три — четыре комнаты.

Послѣ войны съ Японіей и государственной смуты, съ 1908 года строительная дѣятельность въ г. Ригѣ снова оживилась весьма замѣтно; явились цѣлые кварталы новыхъ построекъ на предмѣстьяхъ (Альбертовская улица); перестроено много старыхъ домовъ и въ центральной части города. Новыя постройки, съ водопроводами, ваннами съ постоянно имѣющихся теплой водой, ватерклозетами, центральнымъ отопленіемъ, электрическимъ освѣщеніемъ, встрѣчаются все чаще и чаще; чувствуется уже избытокъ свободныхъ квартиръ въ новыхъ домахъ; а строительная дѣятельность, въ связи съ развитіемъ трамвайнаго сообщенія, все усиливается и усиливается... Новыя постройки — не только комфортабельны, но и имѣютъ красивую внѣшнюю архитектуру, въ стиляхъ новогерманскомъ, скандинавскомъ и модернъ, хотя все еще нерѣдки зданія и въ стилѣ ренессанса. Въ Ригѣ въ настоящее время много архитекторовъ — строителей, извѣстныхъ своими постройками, какъ общественными, такъ и частными: А. Ашенкампфъ, Бокславъ, Дѣдуникъ, Зейберлихъ, Е. Лаубе, Вл. Лунскій, Мандельштаммъ, Мельбартъ, д-ръ В. Нейманъ, М. Озмидовъ, Пекшень, А. Шмелингъ, Р. Шмелингъ, ф.-Стрикъ баронъ Тизенгаузенъ, ф.-Тромповскій, Фельско, Э. Фризендорфъ, Цирквиць, М. Эйзенштейнъ (построившій церковь 45-ой пѣхотной дивизіи въ Икскуль и церковь Изборскаго полка на Саратовской ул. въ г. Ригѣ).

Изъ построекъ послѣдняго періода заслуживаютъ упоминанія:

1) домъ М. В. Нестерова, построенный финляндскими архитекторами въ 1907 г., въ стилѣ скандинавскихъ построекъ (на Георг. ул.);

2) Бюнгнергофъ — домъ рижскаго „Строительнаго об-

щества“ на углу Александровской и Гертрудинской ул., постр. въ 1901 году по планамъ берлинскаго архитектора А. Гизеке подъ руководствомъ В. Неймана;

3) домъ Детмана — Купеческая 4, построенный въ 1901 г. по планамъ любекскаго архитектора Гана; стоимость участка — 1200 руб. за кв. сажень; это — наивысшая цѣна, которая когда-либо платилась въ Ригѣ за кв. сажень земли;

4) домъ архитектора Мельбарта, Столбовая 18, построенный въ 1902 г. въ стилѣ ренессанса;

5) существующій съ 1841 г. Торговый домъ І. Якшъ и Комп: (Вѣсовая 11) построилъ въ 1901 г. по образцу такъ часто встрѣчающихся за границею большихъ торговыхъ домовъ, по планамъ архитекторовъ К. Фельско въ Ригѣ и Т. Эйриха въ Нюренбергѣ, свой домъ; по практичности устройства и красотѣ онъ является одной изъ замѣчательнѣйшихъ построекъ Риги. Фасадъ нижняго этажа облицованъ тисненымъ аренбургскимъ известнякомъ со вставленными подъ окнами большими плитами лабрадорита. Портреты изъ мозаики представляютъ выдающихся дѣятелей стекольнаго и фарфороваго производствъ: Бернгарда Палисси, гончара-художника, род. въ 1510 г., сконч. въ 1590 г.; Юанна Кункеля (фонъ Левенстьерна), знаменитаго химика, род. въ 1638 г., сконч. 1703 г.; Юган. Фридр. Бетхера, изобрѣтателя мейсенскаго фарфора, род. въ 1682 г., сконч. въ 1719 г.; Венцеля Ямницера, знаменитаго нюренбергскаго ремесленника-художника и золотыхъ дѣлъ мастера, род. въ 1508 г., сконч. въ 1585 году. — Верхніе этажи украшены картинами, относящимися къ дѣламъ фирмы. Картины эти мозаичныя — болѣе чѣмъ изъ милліона маленькихъ камней разной величины и цвѣтовъ. Потолокъ конторы украшенъ старинной картиной XVII столѣтія, представляющей привѣтствіе царицы Савской царемъ Саломономъ. Фигуры картины — въ костюмахъ конца XVII столѣтія. — Для удобства публики имѣется электрической лифтъ (подъемная машина), — первый въ Ригѣ;

6) домъ великобританскаго консула на Бл. Замковой ул.; зданіе это построено въ 1901 году по планамъ и подъ руководствомъ архитектора В. Бокслава; въ нижнемъ этажѣ помѣщается British Seaman's Institution; въ I и II этажахъ — помѣщеніе англійскаго клуба;

7) грандіозное и красивое зданіе Городского ломбарда — на Шлокской улицѣ, 2;

8) импозантное зданіе страхового общества „Россія“ — на Сарайной, противъ Биржи;

9) красивое зданіе Русскаго для внѣшней торговли банка — на Яковлевской ул., противъ Биржи.

Много роскошныхъ домовъ построено въ послѣдніе годы на Елизаветинской ул. у Стрѣлковаго сада, а также на Альбертовской ул. и вообще на Петербургскомъ предмѣстьѣ. — Часть Елизаветинской ул. у Стрѣлковаго сада напоминаетъ авеню Берлина и другихъ красивѣйшихъ городовъ зап. Европы.

Строительная дѣятельность въ г. Ригѣ продолжается, и съ чувствомъ удовольствія можно отмѣтить тотъ фактъ, что все больше и больше начинаютъ заботиться какъ объ изяществѣ постройки съ внѣшней стороны, такъ и объ удобствахъ внутренняго устройства домовъ.

Рига производитъ своей внѣшностью весьма благоприятное впечатленіе; оно будетъ усиливаться по мѣрѣ появленія красивыхъ зданій на предмѣстьяхъ Митавскомъ и Московскомъ, а также по надѣленіи этихъ предмѣстій всѣми благодѣяніями городской культуры (освѣщеніемъ, способами передвиженія, мостовыми, школами, водопроводомъ и т. п.).

23. Пороховая башня.

Пороховая башня — единственная изъ существовавшихъ въ старину вокругъ Риги башенъ; прежде она называлась „Песочной“ и находилась въ сѣверо-восточномъ углу городскихъ укрѣпленій; рядомъ съ нею въ старину находились городскія ворота, еще въ срединѣ XIX в. закрывавшіяся въ 4 часа дня. Во время осады города Густавомъ Адольфомъ въ 1621 году башня сильно пострадала. Она была обновлена въ 1650 году въ царствованіе королевы Христины. Въ 1656 году при осадѣ города русскими башня снова нѣсколько пострадала. Въ наружную стѣну башни вдѣланы каменные бомбы, якобы брошенныя въ городъ въ это время царемъ Алексѣемъ Михайловичемъ, и другія — позднѣе — Петромъ Великимъ (осенью 1709 г.). —

(Кстати о Петрѣ Великомъ въ г. Ригѣ. На одномъ изъ оконъ второго этажа на Известковой ул., 14, противъ Городской сберег. кассы, изображена золотая подкова, въ память того, что здѣсь сорвалась съ ноги лошади Петра Великаго подкова). Значительный ремонтъ башни произведенъ былъ еще въ 1753 и 1840 годахъ, причемъ она была покрыта плоскою жестяною крышею. — Какой-то мощью вѣетъ отъ этой башни!... Витая каменная лѣстница соединяетъ всѣ шесть этажей этой 84 футовой громады. Одиннадцать широкихъ отверстій въ ея толстыхъ восьмифутовыхъ стѣнахъ, точно зловѣщія пасти, обращены на предмѣстье; когда то изъ нихъ торчали грозныя пушечныя дула. — Два вѣка пустовавшая башня въ 1892 году была обращена студенческой корпораціей „Рубонія“ въ конвентсъ-квартиру, причемъ крыша башни подверглась значительнымъ измѣненіямъ, и внутри башни произведенъ былъ ремонтъ. Работы по перестройкѣ производились по планамъ архитектора Гильбиха и обошлись въ 12,600 р., изъ которыхъ 640 руб. были покрыты выручкой за голубиный пометъ который за многіе годы накопился въ башнѣ. Къ 25-лѣтнему юбилею корпораціи, въ 1900 году, стѣны зала были украшены Е. Тоде стѣнною живописью, иллюстрирующей студенческія пѣсни.

Остатки старины.

За Двиной, по лѣвую (отъ Риги) сторону жел. дор. на Торенсбергѣ вблизи стар. Митавской улицы находятся остатки стараго землянаго укрѣпленія, построеннаго въ 1621 г. шведскимъ генераломъ Коброномъ — Коберншанцы. Городъ, понимая всю важность этого укрѣпленія въ военномъ отношеніи, увеличилъ его. Въ 1701 году саксонцы разрушили его, но въ 1709 году укрѣпленіе вновь было возстановлено русскими. Отсюда стрѣлялъ въ Ригу Петръ Вел., и здѣсь же, говорятъ, игралъ будучи ребенкомъ, знаменитый защитникъ Севастополя графъ Тотлебенъ.

За Торенсбергскимъ паркомъ находится М а р і и н с к а я мельница, о которой упоминается еще въ средніе вѣка. Каменное зданіе мельницы, вѣроятно, относится еще къ XVII столѣтію, на что указываетъ и гербъ города Риги, высѣченный надъ входомъ.

. Русскій гостиный дворъ — на Тургенев. ул., 19 — по-

строень въ 1859 г. (вмѣсто сожженнаго въ 1812 г.). Это — деревянное сооруженіе; нѣкогда въ немъ велась русскими купцами весьма оживленная торговля; теперь оно является только складомъ товаровъ; значительно уменьшилось въ послѣдніе тридцать лѣтъ и русское купечество въ г. Ригѣ.

24. Мосты черезъ Двину.

Въ первый разъ устроень былъ плавучій мостъ черезъ рѣку Двину въ 1701 году, когда Карль XII хотѣлъ вести свои войска противъ польско-саксонскаго войска, которое расположилось на лѣвомъ берегу Двины. Мостъ этотъ былъ сооружень изъ различныхъ судовъ, укрѣпленныхъ якорями и канатами по приказанію тогдашняго генераль-губернатора графа Дальберга (невѣжливо принимавшаго въ г. Ригѣ царя Петра въ 1697 году во время перваго отправленія его границу); постройка моста обошлась въ 5,961 талеровъ и 88 горошей. Но уже въ 1705 г. его во время ледохода унесло въ море. Былъ сооружень новый мостъ; но во время осады Риги русскими, въ 1709 и 1710 годахъ, онъ снова былъ разрушень, и только съ 1714 года онъ сталъ постояннымъ. Мостъ часто подвергался перестройкамъ. Каждую весну послѣ ледохода и по наступленіи нормальнаго уровня воды мостъ наводили, а 1 ноября его уводили на зимовку въ одинъ изъ рукавовъ Двины.

Въ 1896 г. плавучій мостъ былъ замѣненъ понтоннымъ (на желѣзныхъ сигарообразныхъ понтонахъ); этотъ мостъ обошелся городу около 750,000 руб.; во время ледохода и его приходится уводить въ безопасное мѣсто, хотя и на короткое время.

На Двинскомъ рынкѣ ежегодно 22 іюня устраивается „Krautmarkt“, или „торгъ травами“, который оканчивается различными увеселеніями на Двинѣ, извѣстными подъ названіемъ „Krautabend“, или „вечера травъ“: катаньемъ по рѣкѣ, пѣснями, прогулками по набережной и мосту, фейерверками и т. п. Этотъ торгъ (безъ сомнѣнія, являющийся отзвукомъ языческихъ временъ), на которомъ въ прежнія столѣтія аптекаря и хозяйки дѣлали запасы различныхъ травъ на цѣлый годъ, раньше

устроивался на холмѣ Кубсбергѣ, занимавшемъ часть теперешней Эспланады, и только послѣ срытія послѣдняго былъ перенесенъ на Двинскій рынокъ.

Желѣзно-дорожный одноколейный мостъ построенъ въ 1871 году и обошелся Риго-Больдерааскому желѣзнодорожному обществу въ 1,800,000 руб.; построенъ онъ на 8 гранитныхъ быкахъ по планамъ профессора Рижскаго политехникума Бессарда, который погибъ при постройкѣ его (во время пробы прочности желѣзнаго пролета чрезъ Господскую улицу проф. Бессардъ упалъ на мостовую 21 дек. 1872 г. и расшибся до смѣрти). Мостъ этотъ, съ окончаніемъ постройки новаго двухколейнаго желѣзнодорожнаго моста, за 1,000,000 рублей переходитъ во владѣніе города и будетъ служить для обычнаго городского сообщенія.



Пятый отдѣлъ.

Окрестности г. Риги.

1. Ближайшія окрестности г. Риги.

Рига, какъ весьма значительный торгово-промышленный и фабричный центръ и выдающійся портъ, важный административный пунктъ и таковой же желѣзнодорожный узелъ, ежегодно разрастается вширь и обновляется внутри. — Замѣтно увеличивается и число ближайшихъ къ Ригѣ дачныхъ и промышленныхъ мѣстностей; впрочемъ, ростъ коснулся и болѣе отдаленныхъ отъ Риги мѣстъ вслѣдствіе все болѣе и болѣе укоревающейся среди мѣстныхъ жителей здоровой привычки проводить лѣто на лонѣ природы, а также вслѣдствіе наплыва дачниковъ изъ С.-Петербурга, Москвы, Прибалтійскаго края, съ Поволжья, изъ другихъ мѣстъ Россіи и даже изъ-за границы.

Въ Торенсбергѣ, Зассенгофѣ и Гагенсбергѣ, которые составляютъ теперь только окраины г. Риги, и въ которыхъ и теперь еще найдутся уютные уголки, напоминающіе своей тишиной и лѣсной растительностью деревню, за послѣдніе годы построено довольно много фабрикъ и домовъ. Заселяются замѣтно и острова и берега вверхъ по Двинѣ отъ желѣзнодорожнаго моста; внизъ по рѣкѣ (у Бѣлой церкви и на берегахъ озера Штинтскаго и Егельскаго), благодаря удобству сообщенія на пароходикахъ общества Аугсбурга и др., также замѣтна уже и дачная жизнь. Особенно же расцвѣтаетъ стала эта жизнь у Штинтскаго озера съ тѣхъ поръ, какъ инженеру г. А. Агте удалось образовать общество „Царскій лѣсъ“ для эксплуатаціи одной части берега этого озера, расположенной ближе къ городу Ригѣ. Благодаря этой частной инициативѣ

явились съ тѣхъ поръ въ „Царскомъ лѣсу“ очень красивой архитектуры дачи-дома (виллы); проведенъ отъ Госпитальной улицы къ озеру трамвай; открытъ кафе-ресторанъ съ прелестнымъ видомъ на озеро; спортивное общество „Царскій Лѣсъ“ заботится усердно о развитіи рациональнаго спорта какъ на сушѣ, такъ и на водѣ, какъ зимняго, такъ и лѣтняго; еще недавно оно построило большой заль для игры въ лаунтенисъ. Будущность этого дачнаго мѣстечка — большая, тѣмъ болѣе, что и находится оно отъ Риги всего въ 2 верстахъ. Отъ центра этого „городка виллъ“ — Самсоновской улицы до Александровскаго бульвара можно доѣхать въ 25 минутъ. Въ „Царскомъ лѣсу“ есть санаторіи, пансіоны и станція электрическаго освѣщенія; дома и улицы здѣсь освѣщаются электричествомъ.

Существуетъ весьма симпатичный проектъ устроить въ „Царскомъ лѣсу“ городской и родной паркъ и зоологическій садъ. — „Царскій лѣсъ“ обнимаетъ пространство въ 5 кв. верстъ.

Интересна въ эстетическомъ отношеніи поѣздка на пародѣ (остановка — у понтоннаго моста) вверхъ по Двинѣ въ мѣстечко Даленъ.

Развитіе дачной преимущественно жизни по Риге-Туккумской линіи Риге-Орловской ж. д. сказалось въ томъ, что еще недавно пришлось устроить нѣсколько специально этимъ вызванныхъ станцій (Солитюдъ, Пупе, Сосновый разъѣздъ); однако обитатели этихъ мѣстъ, за отдаленностью моря, не могутъ пользоваться морскими купаньями. У желѣзнодорожнаго моста чрезъ р. Аа (Курляндскую), на лѣвомъ берегу послѣдней, образовалось также весьма значительное дачное поселеніе (Новый Бильдерлингсгофъ, Америка, Буленъ); здѣшніе дачники пользуются купаньемъ въ рѣкѣ Аа.

Рига относительно дачной жизни вообще находится въ весьма завидныхъ условіяхъ: дачныхъ мѣстъ здѣсь по всѣмъ направленіямъ много; но лучшее изъ нихъ (всего въ 20 верстахъ отъ Риги) — краса безцѣнная —

2. Рижское взморье

— самый обширный морской курортъ въ мірѣ, отъ впаденія р. Аа Курляндской въ море до Кеммерна, на протяженіи 20 верстъ. Ежегодно число живущихъ на взморьѣ доходитъ до 50,000 чел.

Знаменитый профессор Бергманъ сказалъ, что „воздухъ Рижскаго взморья чуть ли не самый здоровый въ м'рѣ, потому что такое сочетаніе, какъ море и сосновый лѣсъ, дающее концентрацію цѣлебныхъ свойствъ морскихъ солей и смолы сосны, врядъ ли гдѣ найдешь“.

Все Рижское взморье покрыто прекраснымъ лѣсомъ, имѣетъ чудный, по размѣрамъ рѣдко гдѣ и за границей встрѣчающійся, песчаный берегъ (пляжъ), по мѣстному — нитрандъ, и ровное песчаное, некаменистое дно. Въ нѣкоторомъ разстояніи отъ береговой черты тянутся плоскіе, невысокіе холмы песковъ — дюны, перестраивающіяся по фантази вѣтра и поросшія довольно крупною сосной по вершинкамъ, а за ними, будто въ защитѣ отъ сѣверныхъ вѣтровъ, растутъ вдоль всего побережья прекрасный хвойный лѣсъ, между стволами котораго настроено видимо-невидимо дачъ. Жить во множествѣ ихъ во второй половинѣ августа уже затруднительно, въ началѣ мая не всегда возможно, и только два лѣтніе мѣсяца служатъ онѣ, благодаря громадному наплыву пріѣзжихъ, источникомъ очень и очень крупныхъ доходовъ для мѣстнаго населенія. Дачи построены, главнымъ образомъ, по правую сторону отъ рельсовъ: въ Бильдерлингсгофъ и Маіоренгофъ — по обѣимъ сторонамъ рельсовъ. Вдоль почти всѣхъ дачныхъ мѣстъ, начиная отъ Дуббельна и кончая Бильдерлингсгофомъ, протекаетъ красавица Аа (русскіе зовутъ ее Мухой),

Содержаніе солей и іода въ морской водѣ не особенно велико: соленость поверхностныхъ водъ Рижскаго залива — 0,58, Финскаго залива — 0,35, а Нѣмецкаго моря 3,5! Температура морской воды доходитъ до 18° по Реомюру. Но близость Риги съ ея дѣлами и увеселеніями, нѣкоторый комфортъ на дачахъ, сдаваемыхъ обыкновенно съ мебелью и посудой, удобство сообщенія вообще, благое вліяніе морскихъ купаній и хвойнаго лѣса, изобиліе прогулокъ, близость Кеммерна и Аренсбурга, богатыхъ сѣрными источниками и грязями, привлекаютъ сюда десятки тысячъ дачниковъ. На взморьѣ — много артезіанскихъ колодцевъ, съ температурой лѣтомъ въ 6° по Цельсію. По физическимъ условіямъ Рижское взморье вообще — одно изъ лучшихъ въ м'рѣ. Вслѣдствіе этого на взморьѣ каждое лѣто бываетъ нѣсколько дѣтскихъ колесій; въ Бильдерлингсгофъ по

Мал. Проспекту имѣется лѣтняя санаторія имени Дарагана для желѣзнодорожныхъ служащихъ (на 140 дѣтей 20 и взрослыхъ).

Дачныя мѣста на рижскомъ взморьѣ существуютъ лишь около 80—90 лѣтъ. Старо-дуббельнской коммунѣ принадлежать всего 75 десятинъ земли, которая въ 1866 г. была куплена отъ казны за 11,856 р.; Булленъ, Бильдерлингсгофъ, Эдинбургъ и Ново-Дуббельнгъ расположены на казенной землѣ, общео площадью въ 1,100 десятинъ. Дачныя мѣста Маюренгофъ, Карлсбадъ и Ассернъ находятся во владѣннн дворянскаго рода фонъ-Фирксъ, владѣющаго этой землей уже со середины XVI столѣтнн (имѣннн Нурмгузенъ). Принадлежащая роду фонъ-Фирксъ земля въ Маюренгофъ, Карлсбадъ и Ассернъ составляетъ около 700 десятинъ (2,134 лоштелн). Къ дачнымъ мѣстамъ причисляются также рыбацнн поселки Каугернъ, Лапмежъ, Бигаувъцемъ и Рабацемъ.

Первыя дачи рижанъ на взморьѣ появились въ 1814 году; развиваться же дачная жизнь стала тамъ съ 1843 года, когда пароходъ „Unity“ совершилъ первый рейсъ изъ Риги въ Дуббельнъ. Громадный переворотъ во всей жизни взморья произвело открытнн въ 1877 году Рнго-Туккумской желѣзной дороги. Теперь проѣздъ на взморье дешевъ и требуетъ немного времени (около часа; желѣзнодорожное сообщеннн улучшилось съ прокладкой на морской дорогѣ второй пары рельсовъ). Поѣзда ходятъ ежечасно. — На взморье можно проѣхать и на пароходахъ (по р. Да). — Мебель на дачи нерѣдко отпавляютъ на подводахъ.

Въ смыслѣ удобствъ жизни взморье — тотъ же городъ; здѣсь имѣются: церкви всѣхъ исповѣданнн, учебныя заведеннн, аптеки, лѣчебннцы, купальныя и ванныя заведеннн, врачи-спеціалнсты, полицнн, мировой судья, ссудо-сберегательное товарищество рижскаго взморья (Карлсбадъ, Зальная ул.), почта, телеграфъ, телефонъ, типографнн, фотографнн, колоннальные, цвѣточные и др. магазины, гостнннцы, много пансіоновъ, рынки, пожарныя команды, извозчнкн, спектаклн, концерты и т. п.; есть предположеннн устроить спеціально русскнн театръ и издавать газету; — фейерверкн, лоттерей, благотворительныя базары, всякаго рода спортъ (гребля, катанье на лодкахъ и яхтахъ, состнзаннн въ п л а в а ннн; послѣднее особенно развивается благодаря спеціальному обществу — нѣмецкому). Подобныя удобства, нѣкоторая дешевнзна, сравннтельно съ Рнгой, и открытнн въ



Давильонъ Горна на
взморьѣ.

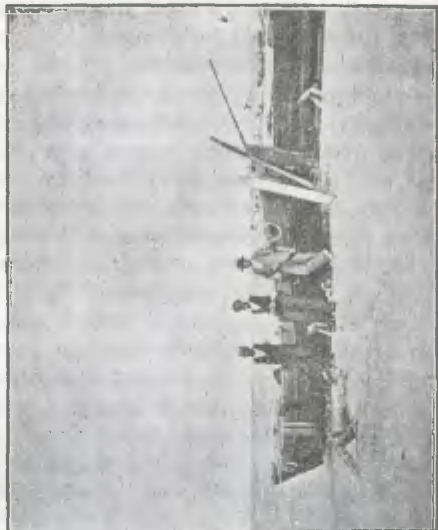

Рыбаки взморья.

1909 г. въ Дуббельнѣ мужская и женская гимназіи съ пансіонами (гг. Берзиня и Шмидтхена) и другія частныя учебныя заведенія съ низшимъ курсомъ даютъ многимъ возможность жить на взморьѣ и зимою, гдѣ имѣется уже — и еще строится — много зимнихъ дачъ; съ тою же цѣлью Риго-Орловск. жел. дорога приспособила и зимнее расписаніе поѣздовъ. Многіе изъ живущихъ и зимою на взморьѣ служатъ въ правительственныхъ и частныхъ учрежденіяхъ г. Риги; учащихся отправляется ежедневно въ Ригу по нѣскольکو сотъ. Однако и усиленныя уже средства сообщенія Риги со взморьемъ при помощи желѣзной дороги и пароходовъ — недостаточны; есть предположеніе провести изъ Риги на взморье электрич. грамвай, — и это ускорило бы переѣзды на взморье и способствовало бы образованію новыхъ дачныхъ мѣстъ, но уже поближе къ Ригѣ. Въ концѣ купальнаго сезона 1908 г. учредилось на мѣстномъ взморьѣ „Общество благоустройства Рижскаго взморья“, которое поставило себѣ цѣлью содѣйствовать процвѣтанію купальныхъ мѣстъ, заботясь объ улучшеніи для дачниковъ условій жизни. Православные жители взморья учредили общество „Ясли“ для призрѣнія малолѣтнихъ дѣтей неимущихъ родителей. Тѣмъ же жителями предположено и основаніе въ Маіоренгофѣ русской общественной библіотеки.

Въ полицейскомъ отношеніи всѣ купальныя мѣстечки взморья подчинены полиціимейстеру взморья (Стар. Дуббельнѣ, Гончаров. 41).

Полицейскія отдѣленія находятся: въ Стар. Дуббельнѣ (Рыночн. пл. 1) и въ Маіоренгофѣ (Рижск. ул. 34), въ послѣднемъ — и адресный столъ; адреса выдаются полицейскимъ столомъ бесплатно; полицейскія дежурныя (будки) есть въ Эдинбургѣ и Бильдерлингсгофѣ. — На взморьѣ работаетъ, уже не первый годъ, особая оцѣночная комиссія недвижимости.

Купальный сборъ — 1 руб. съ лица, кромѣ дѣтей менѣе 10 лѣтъ, уплачиваемый не позднѣе трехъ дней по прибытіи на взморье, поступаетъ на содержаніе полиціи; этотъ сборъ достигаетъ солидной суммы — 35,000 р. въ годъ. Согласно Высочайше одобренному постановленію Государственной думы, теперь остатки купальнаго сбора пойдутъ на улучшеніе Рижскаго взморья; такихъ остатковъ бываетъ ежегодно въ сред-

немъ 5000—6000 рублей. Прежде всего будутъ урегулированы большие вопросы нашего взморья — освѣщеніе и водоснабженіе. Остатки обращаются на благоустройство купальныхъ мѣстъ близъ гор. Риги путемъ распредѣленія ихъ, по усмотрѣнію лифляндскаго губернатора, между существующими въ упомянутыхъ купальныхъ мѣстахъ обществами дачнаго благоустройства.

Впрочемъ, въ послѣдніе годы замѣтно улучшилось благоустройство взморья чрезъ проведеніе (съ 1905 г.) шоссе съ канализаціей для стока дождевой воды по нѣкоторымъ дачнымъ мѣстностямъ (Маіоренгофъ, Дуббельнъ) и чрезъ устройство освѣщенія улицъ фонарями „Lux“.

Мужчины и женщины купаются въ морѣ на всемъ побережьѣ въ разное время; мужчины: безъ костюмовъ — до 10 ч. утра и въ костюмахъ — съ 1 до 3 ч. дня и съ 5¹/₂ ч. до 8 ч. веч. (въ послѣдній срокъ — съ мостковъ и изъ каретъ) и женщины: безъ костюмовъ — съ 10 до 1 ч. дня и въ костюмахъ — съ 3 до 5¹/₂ ч. дня. Съ мостковъ, огражденныхъ съ берега закрытіями, допускается купанье безъ костюмовъ и послѣ часа дня, а именно: съ часа до 3 час. — для мужчинъ; съ 3 ч. дня до 5¹/₂ час. — для женщинъ; съ 5¹/₂ ч. до 8 ч. — для мужчинъ; съ купальнаго мостика „Швана“ въ Маіоренгофѣ напротивъ Мариенбада для женщинъ въ костюмахъ — съ 3 до 9 часовъ вечера.

Купанье начинается въ маѣ; но лучшее — въ іюлѣ.

Пожарная команда находится въ Маіоренгофѣ; тамъ же — и колонны (5) добровольныхъ пожарныхъ, дѣйствующихъ только лѣтомъ.

Строительная дѣятельность на взморѣ постоянно усиливается и протекаетъ подѣ фактическимъ контролемъ правительственныхъ архитекторовъ.

Телефонъ на взморѣ — въ больномъ ходу — и прежде всего потому, что онъ соединяетъ взморье съ Ригой. Центральная станція телефона на взморѣ — въ Маіоренгофѣ, Юменская улица, 42; телефоны-автоматы (20 коп. за разговоръ въ 3 мин.) установлены:

- 1) въ Ассернѣ — въ Санаторіи и у Зеллиса;
- 2) въ Бильдерлингсгофѣ — на вокзалѣ, въ полицейской будкѣ и въ кондитерской Ресснера;
- 3) въ Булленѣ — въ гостинницѣ „Бѣлый Конь“;

4) въ Дуббельнѣ — въ „Акціонерномъ Домѣ“, въ гостинницахъ Брикмана и „Централь“, въ лѣчебницѣ „Маріенбадъ“, у гг. Берлиша и Шалита, Вейса (III лин.) и Краузе (III лин);

5) въ Карлсбадѣ — въ кургаузѣ, на Карлсбадск. ул.;

6) въ Кеммернѣ — на вокзалѣ, въ гостинницѣ „Анненгофъ“ и въ кургаузѣ;

7) въ Маіоренгофѣ — на вокзалѣ, въ саду Горна (Юменск. 12), въ центральной для взморья телефонной станціи (Юменск. 42, Театр. ул.) и въ кондитерской Потемкина;

8) въ Шлокѣ — въ городской управѣ;

9) въ Единбургѣ — въ кургаузѣ и

10) въ Каугернѣ.

Такса для извозчиковъ. Во всѣхъ купальных мѣстахъ имѣются извозчики (до 300) и постовые городовые. Такса для извозчиковъ на взморьѣ слѣдующая: за поѣздки на взморьѣ за одну версту и менѣе одноконному извозчику платится 15 коп., двуконному — 20 коп., при обратной поѣздкѣ — по 5 коп. за версту, при чемъ извозчикъ обязанъ ожидать бесплатно по 5 мин. на каждую версту. По времени уплачивается за часъ одноконному извозчику 50 и двуконному — 70 коп. и далѣе по расчету за каждыя $\frac{1}{4}$ часа. Эта такса имѣетъ силу для двухъ лицъ и до полуночи; за каждое лицо сверхъ двухъ и при ѣздѣ позже полуночи приплачивается по 5 коп. съ версты. Отъ Дуббельнскаго рынка считается: до Маіоренгофской границы 1 вер., до Горна $1\frac{3}{4}$ вер., до границы Бильдерлингсгофа $2\frac{1}{2}$ вер., до рестораціи Булавскаго 5 в., до Ново-Дуббельнской границы $\frac{3}{4}$ верст., до Карлсбада 3 в., до Ассерна 5 верстѣ. Жалобы на извозчиковъ слѣдуетъ заявлять полиціи. Для свѣдѣнія публики на всѣхъ станціяхъ Рижскаго взморья вывѣшены напечатанныя крупнымъ шрифтомъ таксы для извозчиковъ; таксы вывѣшены со стороны двора и на видномъ мѣстѣ. — Улицы обозначены табличками съ названіями на трехъ языкахъ. На взморьѣ существуютъ обязательныя постановленія на счетъ извозничьяго промысла и содержанія въ чистотѣ улицъ, рынковъ, площадей, прачешныхъ заведеній, домашнихъ животныхъ и т. п. — Проектируютъ открыть постоянное автомобильное сообщеніе на Рижскомъ взморьѣ.

Пансіоновъ на взморьѣ — очень много (до 150), на

всякій вкусъ и цѣну; можно останавливаться въ нихъ даже на нѣсколько дней; расчетъ обыкновенно — по недѣлямъ.

Аптеки на взморьѣ:

- въ Бильдерлингсгофъ — 5 линія;
- „ Маюренгофъ — уг. Рижской и Юменской ул.;
- „ Дуббельнъ — Карлсбадская 13;
- „ Карлсбадъ — Проспектъ;
- „ Ассернъ;
- „ Кеммернъ.

Дачная жизнь около станціи Пупе съ каждымъ годомъ все больше и больше развивается; однако, дачники этой мѣстности жалуются, что желѣзнодорожное начальство мало принимаетъ во вниманіе ихъ нужды.

Близъ развѣзда Сосноваго на берегу рѣки Аа распланированъ дачный поселокъ съ широкимъ проспектомъ и боковыми улицами; на берегу рѣки отведенъ даже и уголокъ для будущаго общественнаго парка. Благодаря сухому возвышенному берегу рѣки и прекрасному сосновому лѣсу новому дачному уголку предстоитъ хорошее будущее. Согласно ходатайству союза Евангельскаго благодворенія отводится безвозмездно участокъ земли въ Пинкенгофской городской дачѣ близъ развѣзда „Сосноваго“, величиной въ 1 лофштель (816 кв. саж.), для постройки пріюта-школы для сиротъ лицъ, пострадавшихъ отъ террора во время революціоннаго движенія въ Прибалтійскомъ краѣ.

Бильдерлингсгофъ — ближайшее къ Ригѣ купальное мѣстечко на взморьѣ, особенно разросшееся за послѣдніе годы; здѣсь живутъ преимущественно дѣловые рижане-нѣмцы; дачи дороги, особенно вблизи станціи; жизнь, за неимѣніемъ общественныхъ учрежденій, скучноватая. Въ Бильдерлингсгофѣ есть лютеранск. церковь, почта, телеграфъ, рынокъ. Возникшее недавно „Бильдерл. купальное общество“ (на подобіе заграничныхъ *Verschönerungs-Gesellschaften*) прилагаетъ много заботы о водвореніи порядка и чистоты въ огромномъ сосновомъ Маринскомъ паркѣ, изыскиваетъ средства для устройства уличнаго

освѣщенія и предполагаетъ основать адресный столъ и бюро для указанія свободныхъ квартиръ и дачъ. Проектируется здѣсь и устройство большого концертнаго зала. — Подобныя общества благоустройства должны появиться на всемъ взморѣ; уже сорганизовалось такое общество и въ Маюренгофѣ. Давно пора! — Около Бильдерлинггофа — прекрасный лѣсъ, въ которомъ устраиваются гулянья. Изъ этого лѣса 8 лофштелей (6400 кв. саж.) переданы правительствомъ нѣмецкому „Обществу молодежи“ (Jünglingsverein) для устройства колоніи; и таковая уже устраивается, ибо нѣмцы — надо отдать имъ справедливость! — охотно и умѣло заботятся и о гигиеническомъ воспитанціи своихъ подрастающихъ поколѣній: въ здоровомъ тѣлѣ и духъ здоровъ!

Въ двухъ верстахъ отъ Бильдерлинггофа, около Булена, въ 1903 г. построена красивая архіерейская дача, съ церковью во имя муч. Агаангела и съ прекраснымъ паркомъ.

Въ Бильдерлинггофѣ общество лѣтнихъ колоній содержитъ два пансіона: для дѣвочекъ (на 150 душъ) и для мальчиковъ (85 душъ).

Уединенный Буленъ (прежде — только дачная колонія артистовъ Рижскаго городского нѣмецкаго театра) сталъ все болѣе и болѣе заселяться, чему отчасти способствуетъ устройство компаніей А. Аугсбурга пароходнаго сообщенія между Ригой, Буленомъ и остальнымъ взморьемъ. — Здѣсь также есть общество благоустройства.

Рядомъ съ Бильдерлинггофомъ находится Эдинбургъ, въ которомъ, какъ наиболѣе гигиеничномъ, — самая красивая, комфортабельная и дорогія дачи; на многихъ изъ нихъ проживаютъ собственники.

За послѣдніе годы Рижское взморье получило характеръ прекрасной и зимней климатической станціи. Зима, благодаря приморскому климату, здѣсь мягкая, нѣжная, съ поразительно чистымъ воздухомъ, безъ рѣзкихъ вѣтровъ. Средняя температура зимой бываетъ между -4° и -8° ; рѣдко морозы достигаютъ выше -12° . Замерзаетъ море обыкновенно въ январѣ (на протяженіи приблизительно версты отъ берега) и уже въ мартѣ оттаиваетъ. Естественно, что врачи направляютъ сюда людей нервныхъ, малокровныхъ, страдающихъ недостаткомъ обмѣна веществъ, съ безлихорадочными катарральными



Православная церковь
въ Кеммернѣ

(по плану Вл. И. Лунскаго).





На Рижскомъ „шtrandъ“.

легкими, выздоравливающих послѣ тяжкихъ болѣзней и лицъ, вообще нуждающихся въ отдыхѣ. На границѣ Эдинбурга и Маіоренгофа, на дюнахъ, находится лѣчебное заведеніе „Санаторій и Водолѣчебница“ доктора медицины Мих. Мих. Максимовича, основ. въ 1905 г., — съ комфортабельно обставленнымъ помѣщеніемъ для ваннъ, массажа, врачебной гимнастики и пансіона; зданія построены въ русскомъ стилѣ и производятъ очень пріятное впечатлѣніе. При лѣчебницѣ — большой паркъ. Огромная (40 комнатъ) и прекрасно обставленная санаторія при этой лѣчебницѣ функционируетъ въ теченіе круглаго года. Вездѣ — центральное отопленіе и электрическое освѣщеніе; комфортабельная обстановка. Въ лѣчебницѣ примѣняется лѣченіе электричествомъ, свѣтомъ, горячимъ воздухомъ и водой во всѣхъ видахъ и температурахъ; лѣчебница рассчитана на страдающихъ внутренними болѣзнями, всевозможными нервными заболѣваніями, малокровіемъ, ожирѣніемъ, ревматизмомъ, болѣзн. сердца, женскими и т. п. Души Шарко. Массажъ и гимнастика. (Телеф. 3971).

Въ Эдинбургѣ имѣется общественный паркъ съ театромъ; на берегу — большой павильонъ-кафе.

На Граничной улицѣ въ Эдинбургѣ (противъ Юменской ул.) находится православная церковь во имя иконы Казанской Божіей Матери; эта церковь построена Рижскимъ Петропавловскимъ братствомъ въ 1896 г.; богослуженіе въ ней совершается лѣтомъ, а съ недавняго времени — осенью и раннею весною.

Въ бойкомъ Маіоренгофѣ находятся: костель, почтово-телеграфное отдѣленіе, госуд. сберег. касса (на станціи), камера мирового судьи и садъ Горна, въ которомъ устраиваются прекрасные концерты и танцевальные вечера. Владѣлецъ сада Горна выстроилъ на берегу моря прекрасный павильонъ, гдѣ можно получать кофе, чай, пиво; съ веранды этого павильона, нерѣдко — подъ пріятные звуки играющаго здѣсь небольшого оркестра, пріятно наблюдать чудный закатъ солнца, погружающагося въ волны моря точно въ расплавленное золото... Дачи въ Маіоренгофѣ не особенно дороги; живутъ здѣсь преимуществу русскіе. Вечернія прогулки по пляжу очень пріятны, и здѣсь всегда — масса гуляющихъ. Катанье на лод-

кахъ по р. Аа и по морю процвѣтаетъ въ Маіоренгофѣ и Дуббельнѣ; въ этихъ купальныхъ мѣстечкахъ — цѣлыя флотиліи лодокъ. Съ недавняго времени въ Маіоренгофѣ открыта школа плаванія, пользующаяся здѣсь большими симпатіями. На морскомъ берегу вездѣ можно наблюдать рыбацкія лодки, снаряжающіяся въ море для ловли мелкой, но вкусной рыбы — стремижки. Въ Ассернѣ, Карлсбадѣ, Каугернѣ и далѣе находятся многочисленныя копильни этой рыбы. Въ Маіоренгофѣ — большой рынокъ. Между Маіоренгофомъ и Дуббельномъ находится лѣчебное заведеніе Мариенбадъ (доктора Китта-Киттеля), открытое въ теченіе всего года; при этомъ заведеніи имѣются приспособленія для лѣченія разными ваннами, массажемъ, гимнастикой и т. п. При лѣчебницѣ — квартиры и паркъ.

Между имѣніемъ „Маіоренгофъ“ и корчмой „Варкалъ“ устраняется пароходное сообщеніе, благодаря чему вскорѣ, вѣроятно, начнутъ селиться и на лѣвомъ берегу р. Аа, а также будутъ совершаться прогулки къ озеру Бабитъ.

Въ настоящее время на взморьѣ, помимо лѣчебницъ, есть еще нѣсколько ваннхъ зданій, гдѣ можно получать теплыя морскія ванны.

Дуббельнѣ еще до недавняго сравнительно времени былъ центромъ дачной жизни; теперь же здѣсь живутъ по преимуществу евреи. Въ 1848 году здѣсь былъ сооруженъ общественный домъ, который простоялъ до 1877 года, когда онъ сталъ жертвою пожара. Въ новомъ помѣстительномъ и довольно красивомъ общественномъ домѣ отдаются комнаты и семейныя квартиры со всѣми принадлежностями, и имѣются ресторанъ и паркъ, выходящій къ морю. Лѣтомъ здѣсь играетъ ежедневно хорошій оркестръ музыки, и часто устраиваются гулянья. Въ танцевальномъ залѣ акціонернаго дома есть маленькая сцена. Возлѣ самаго парка находится купальное заведеніе, гдѣ можно брать теплыя морскія ванны; для купаній въ морѣ акціонерное общество устроило значительное число экипажей-кабинъ; кромѣ того, устраиваются купальни въ морѣ на мосткахъ. Для катанья на Аа имѣются лодки, стоящія у пароходныхъ пристаней, гдѣ останавливаются пароходы, прибывающіе изъ Риги и Митавы. Около общественнаго дома — гости-

ница Брикмана. Въ Дуббельнѣ существуетъ принадлежащая рижскому Петро-Павловскому братству церковь на Новомъ проспектѣ во имя св. в. кн. Владиміра и кладбище съ часовней, а также новая лютеранская церковь (около станціи) и еврейскій молитвенный домъ.

Вспомогательное общество рижскаго взморья открыло здѣсь платную бібліотеку.

Въ Дуббельнѣ имѣются: государ. сберегат. касса (на желѣзнодорожной станціи), почта, телеграфъ, главный рынокъ взморья, скотобойня, бани, арестный домъ. Здѣсь же существуетъ постоянный лѣтній театръ-варьете „Монплеzirь“.

Къ Дуббельну примыкають Карлсбадъ и Ассернѣ, гдѣ дачи дешевы, но мѣстность сыровата. Здѣсь селятся учителя, пасторы, мелкіе чиновники, торговцы и т. п. Въ Карлсбадѣ и Ассернѣ съ успѣхомъ разводятъ клубнику (для отправки въ С.-Петербургъ). Въ Карлсбадѣ] есть курзалъ съ рестораномъ, а въ Ассернѣ — санаторія рижскаго отдѣленія общества Краснаго Креста. — Дачная жизнь распространяется и далѣе по взморью, и въ послѣднее время любители уединенной дачной жизни стали селиться] за Ассерномъ — въ Каугернѣ и Рекстингѣ; здѣсь вездѣ проводятъ шоссированныя дороги.

Для благоустройства дачныхъ мѣстъ Рижскаго взморья очень много дѣлаетъ ссудо-сберегательное товарищество Рижскаго взморья, которое охотно выдаетъ дачевладѣльцамъ ссуды на улучшенія и для приобрѣтенія новыхъ участковъ.

Совершенно особое, но чрезвычайно значительное мѣсто занимаетъ на Рижскомъ взморьѣ

3. Кеммернѣ

съ его знаменитыми, обильными цѣлебными сѣрными водами и сѣрно-торфяными грязями. Кеммернскія воды уже столѣтія принимались мѣстнымъ населеніемъ за „святую воду“, приносившую исцѣленіе. Первый научный анализъ ихъ былъ произведенъ въ 1818 году, и съ тѣхъ поръ этотъ курортъ стали посѣщать больные, несмотря на долгое отсутствіе всякихъ удобствъ.

Кеммернъ находится на границѣ Лифляндской губ. съ Курляндской, въ 42 верстахъ отъ Риги; курортъ находится въ вѣдѣніи Министерства Торговли и Промышленности. Какъ самый поселокъ, такъ и находящееся при немъ купальное заведеніе со всѣхъ сторонъ окружены лѣсомъ, часть котораго (15 десятинъ) превращена въ культурный паркъ, непосредственно переходящій въ дикій. Послѣдній занимаетъ площадь до 60 десятинъ и, вмѣстѣ съ культурнымъ паркомъ, перерѣзанъ въ разныхъ направленіяхъ грантовыми дорожками, имѣющими въ общей сложности болѣе 10 верстъ протяженія. Культурный паркъ отличается особенной живописностью; въ немъ разбросано нѣсколько изящныхъ кіосковъ и бесѣдокъ.

Прежде въ Кеммернѣ было довольно сыро. Эта сырость была вызвана искусственно — вслѣдствіе заболоченія мѣстности плотиной, устроенной на рѣкѣ Аа у сосѣдняго городка Шлока еще въ царствованіе Екатерины II. Въ настоящее время послѣ уничтоженія этой плотины Кеммернъ сталъ неузнаваемъ, и говорить о „сырости“ нѣтъ основаній, какъ это и доказано въ работѣ д-ра Р. фонъ-Гольста.

Большой, торной дорогой, прилегающей къ дикому парку ($4\frac{1}{2}$ версты), Кеммернъ соединяется съ южнымъ берегомъ Рижскаго залива. Гладкое песчаное дно моря съ каждымъ годомъ привлекаетъ сюда все болѣе и болѣе купающихся, а возвышенное холмистое побережье, поросшее прекраснымъ сосновымъ лѣсомъ, служитъ однимъ изъ любимыхъ мѣстъ для прогулокъ. Благодаря близости моря и богатству растительности, Кеммернъ имѣетъ влажное, темное лѣто безъ рѣзкихъ перемѣнъ погоды и безъ сильныхъ вѣтровъ. Зима въ Кеммернѣ довольно мягкая и сравнительно теплая.

Среднее барометрическое давленіе во время лечебнаго сезона въ 1907 году было 756,8. Средняя температура во время сезона въ 7 час. утра $14,9^{\circ}$, въ 1 часъ дня — $19,1^{\circ}$ и въ 9 час. вечера — $14^{\circ},2$ (по Цельзію).

Всѣхъ сѣрныхъ источниковъ въ Кеммернѣ имѣется шесть. Древнѣйшій источникъ — „Святой“; слава его восходитъ къ отдаленнымъ временамъ.

Температура воды источниковъ равна $6-7^{\circ}$ Цельзія. Вода прозрачна, слегка желтоватаго цвѣта, имѣетъ запахъ и вкусъ сѣроводорода. По своему химическому составу кеммерн-

ская вода близко подходит къ водѣ источниковъ курорта Nenndorf около Ганновера.

Сѣрно-торфяная грязь, которая примѣняется для приготовления грязевыхъ ваннъ, является продуктомъ разложенія органическихъ остатковъ, при вліяніи на нихъ просачивающейся сѣрной воды.

Кеммернскій торфъ содержитъ значительное количество гуминовокальціевой и гумусокальціевой солей.

Сѣрными и грязевыми ваннами исчерпываются естественныя лѣчебныя средства Кеммерна, если не считать еще прѣсныхъ ваннъ и морскихъ купаній.

Къ искусственнымъ лѣчебнымъ средствамъ Кеммерна относятся: соляныя, хвойныя, щелочныя и углекислыя ванны; души высокаго давленія Шарко; паровыя ванны, хвойныя ингаляціи, примѣненіе горячаго воздуха, въ видѣ общихъ горяче-воздушныхъ ваннъ и мѣстныхъ ящичковъ. Больные въ Кеммернѣ могутъ пользоваться массажемъ, фрикціями (ртутными втираніями), электризаціей, упражненіями по системѣ Френкеля, кефиромъ и т. п.

Купальное заведеніе находится въ паркѣ, близъ самаго поселка и состоитъ изъ отдѣльныхъ корпусовъ, расположенныхъ радіально вокругъ машиннаго зданія; корпуса ваннъ дѣлятся по степени своего комфорта на три класса.

Передъ ванными зданіями устроенъ павильонъ для продажи минеральныхъ водъ, а въ 200 саженьяхъ — курзалъ съ музыкальной раковиной, гдѣ утромъ и вечеромъ играетъ прекрасный струнный оркестръ.

Болѣзни, съ наибольшимъ успѣхомъ пользуемая въ Кеммернѣ;*) ревматизмъ суставовъ и мышцъ, золотуха, блѣдная немочь, туберкулезныя пораженія костей и суставовъ, особенно въ начальныхъ стадіяхъ развитія, невралгія сѣдалищнаго нерва (Ischias) и др., параличи периферическаго происхожденія, болѣзни спинного мозга, кожныя болѣзни, хроническія язвы голени, сифились, болѣзни мочеполовой сферы, отравленія ртутью, свинцомъ и другими металлами. При Управленіи Кеммернскихъ минеральныхъ водъ предполагается устроить лабораторію для изслѣдованія крови

*) См. объявленіе на обложкѣ этого „Путеводителя“.

сифилитиковъ; изслѣдованія будутъ производить по способу Вассермана. Опытамъ изслѣдованія крови сифилитиковъ, дающимъ возможность опредѣленія наличности болѣзни даже въ самой ея скрытой формѣ, придають въ медицинѣ огромное значеніе.

Лѣчебный сезонъ въ Кеммернѣ начинается съ 20 мая и продолжается до 1 сентября; въ это время выходитъ „Кеммернскій Сезонный Листокъ“.

Врачебные совѣты даются врачами-специалистами, пріѣзжающими на сезонъ изъ Петербурга и Риги, частію у себя на дому, частію во врачебныхъ кабинетахъ при ваннахъ зданіяхъ.

Въ Кеммернѣ больныхъ за сезонъ (въ обѣ части его) бываетъ болѣе 6,000 чел.; ваннъ отпускается 150,000. Въ настоящее время здѣсь около 270 дачъ, заключающихъ въ себѣ болѣе 3000 комнатъ. Большинство изъ нихъ устроены такъ, что могутъ быть отдаваемы по одной, по двѣ комнаты или цѣлыми квартирами отъ 3 до 8 комнатъ, причемъ каждая такая квартира имѣетъ при себѣ и веранду. Цѣна комнатъ колеблется отъ 10 до 20 р. въ мѣсяцъ, а за квартиру — отъ 50 до 200 р. за 6 недѣль. На время лѣчебнаго сезона открывается до 30 пансіоновъ, въ которыхъ за одну комнату съ постельнымъ бѣльемъ и полнымъ содержаніемъ платится отъ 12 до 20 руб. въ недѣлю. Обѣдать и ужинать можно также въ курзалѣ. Minimum средняго мѣсячнаго бюджета для лѣчащагося — 60 руб.

Бѣдные находятъ себѣ помѣщенія за 4—6 руб. въ мѣсяцъ на окраинахъ поселка.

Пріѣзжающимъ въ первый разъ рекомендуется не довѣрять комиссіонерамъ, остановиться на одинъ или два дня въ гостиницахъ „Анненгофъ“ или „Кеммернъ“ и за это время пріискать для себя подходящее помѣщеніе. Всѣ справки можно получать въ справочномъ бюро курорта, помѣщающемся на вокзалѣ.

Телеграфъ — на вокзалѣ.

Телефонъ съ Ригой имѣется для общаго пользованія — въ курзалѣ, на вокзалѣ и въ гостиницѣ Анненгофъ.

Почтовое отдѣленіе дѣйствуетъ въ теченіе всего года.

Для удовлетворенія религіозныхъ потребностей въ курортѣ имѣются 3 церкви: православная (весьма изящная, въ русскомъ стилѣ, постройки лифл. губ. инженера Вл. И. Лунскаго), лютеранская и католическая.

Въ Кеммернѣ также имѣются: школа, рынокъ, лавки, пожарная команда, извозчицья такса.

Курортная жизнь въ Кеммернѣ въ общемъ тихая, соответствующая своему назначенію, и покойная; для развлечения публики устраиваются еженедѣльно танцевальныя вечера, иногда — спектакли и концерты солистовъ и симфоническіе; устраиваются народныя гулянья, фейерверки, прогулки на лошадяхъ, велосипедахъ и пѣшкомъ; имѣются лаунъ-теннисъ, крокетъ, кегли и стрѣльбище для охотничьихъ ружей, по тарелочкамъ и шарикамъ, билліардъ, шахматы и шашки. Въ кургаузѣ — библіотека и небольшая сцена.

Для дѣтей устроена площадка съ гимнастикой и дѣтскими играми, гдѣ за особую плату (1 р. 50 к. въ мѣсяцъ съ ребенка) въ пользу учительницы, специалистки по врачебной гимнастикѣ и дѣтскимъ играмъ, ребенокъ можетъ заниматься гимнастикой по часу въ день подъ ея руководствомъ. Въ остальное время гимнастика предоставлена въ распоряженіе всѣмъ, имѣющихъ сезонныя билеты.

Въ Кеммернѣ устроена (во время несчастной Русско-японской войны) гор. Ригой вполне оборудованная санаторія Императора Николая II; она — очень красивой архитектуры; въ этой Рижской городской санаторіи могутъ за счетъ города содержаться въ лѣтній сезонъ 10 офицеровъ и 50 нижнихъ чиновъ.

Кромѣ того, въ Кеммернѣ есть Маринскій пріютъ, въ которомъ за плату въ 30 руб. за 32 дня предоставляется помѣщеніе (въ общей комнатѣ), полный пансіонъ, совѣты врача и 30 сѣрныхъ ваннъ III класса.

При этомъ пріютѣ предположено устройство студенческой санаторіи для студентовъ, нуждающихся въ лѣченіи на курортѣ. Для этой благой цѣли студенты, работающіе лѣтомъ при курортѣ, устраивали нѣсколько лѣтъ подъ-рядъ вечера, причемъ въ настоящее время капиталъ будущей санаторіи составляетъ уже болѣе 2000 руб.

Въ Кеммернѣ имѣется еще симпатичное учрежденіе — лѣчебная дѣтская колонія Русскаго общества охраненія народнаго здравія (Петербургъ, Мойка 85); эта колонія не имѣетъ собственнаго помѣщенія и нанимаетъ домъ у частныхъ лицъ; въ колоніи живутъ около 40 дѣтей (преимущественно учащіяся въ

петербургскихъ городскихъ школахъ и пріютахъ), нуждающихся въ лѣченіи ваннами.

Кеммерну давно уже недоставало надлежащаго сообщенія съ моремъ. Благодаря ходатайству директора водъ А. А. Лозинскаго въ 1909 г. Министерство Торговли и Промышленности, наконецъ, отпустило необходимыя средства (болѣе 50,000 руб.) на устройство парового трамвая отъ Кеммерна до моря, длиною въ 7 $\frac{1}{2}$ верстъ. Осенью 1909 г. были начаты работы по устройству этого трамвая, съ тѣмъ расчетомъ, чтобы къ сезону 1910 г. онъ былъ уже готовъ.

Тогда же производились и первые торги на отдачу 10 участковъ казенной земли на берегу моря, срокомъ на 99 лѣтъ, для постройки дачъ (участки пошли по высокой цѣнѣ).

Безъ сомнѣнія, и Кеммергъ, и все Рижское взморье только выиграютъ отъ этихъ и подобныхъ имъ начинаній.

Въ виду высказаннаго въ 1908 году Государственной думой пожеланія о передачѣ казенныхъ курортовъ въ руки частныхъ лицъ, городовъ и земствъ, лѣтомъ 1909 года на минеральныхъ водахъ: Кавказскихъ, Старорусскихъ, Кеммернскихъ, Бускихъ, Липецкихъ и Сергіевскихъ для обсуждения указаннаго пожеланія образованы были совѣщанія съ участіемъ въ нихъ практикующихъ на водахъ врачей и представителей мѣстныхъ общественныхъ управленій; эти совѣщанія высказались за сохраненіе курортовъ въ рукахъ казны, но при условіи реорганизациі управленія ими на коллегіальныхъ началахъ, съ участіемъ въ распорядительныхъ комитетахъ представителей общественныхъ организацій и съ внесеніемъ большей децентрализациі въ дѣло завѣдыванія курортами.

4. Нейбадъ и Петерсъ-капелле.

Давно уже въ богатомъ лѣсами имѣніи барона фонъ-Пистолькорса — на лифляндскомъ берегу Рижскаго залива, верстахъ въ 30 отъ г. Риги, проживали многіе дачники; но только съ 1907 года приняты владѣльцемъ этого имѣнія энергичныя мѣры къ болѣе замѣтному развитію этого приморскаго курорта. Отъ

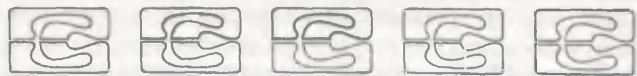

Зданіе ваннъ въ Реммернѣ.



Риги до Нейбада на пароходѣ „Нейбадъ“ и на другихъ пароходахъ (крестьянскаго товарищества) совершаются регулярные рейсы (ѣзды 3 часа). Если будутъ устроены круговыя увеселительныя поѣздки по заливу, то, безъ сомнѣнія, Нейбадъ войдетъ въ кругъ посѣщаемыхъ экскурсантами мѣстностей. Недалеко отъ Нейбада создается новое купальное мѣстечко — Паббажъ (Катариненбадъ); здѣсь просто, дешево и уединенно.

5. Вецакенъ.

Въ послѣднее время замѣтно стала развиваться новая дачная мѣстность — „Вецакенъ“ на Магнусгофскомъ взморьѣ, расположенная верстахъ въ 15 отъ гор. Риги, по правой сторонѣ Зап. Двины, при устьѣ такъ называемой Старой Двины; выстроено уже довольно много хорошихъ и красивыхъ дачъ; имѣется 3 пансіона и телефонъ. Учреждено „Общество благоустройства“; предложено устроить паркъ. — Мѣстность сухая, здоровая; сосновый лѣсъ; высокія дюны. Удобное сообщеніе съ городомъ на пароходѣ (почти ежечасно; ѣзды — около часа).

Вообще лифляндскій берегъ залива также начинаетъ интересовать и общество и правительств. сферы; уже толкуютъ о продленіи желѣзно-дорожной вѣтви отъ Мюльграбена къ Нейбаду; Мюльграбенъ, эта передовая гавань Риги, тоже развивается съ каждымъ годомъ; недавно въ немъ открыты мужская и женская прогимназіи, устроенныя Домбровскимъ.

6. По линіи Риги-Орловской жел. дороги

въ послѣдніе годы дачная жизнь также развивается. Недалеко отъ Риги расположены станціи Икскуль и Куртенгофъ, гдѣ находятся лѣтніе лагери войскъ рижскаго гарнизона. Затѣмъ идетъ очень оживленная дачная мѣстность „Огеръ“, съ живописнымъ положеніемъ и рѣчнымъ купаньемъ.

Верстахъ въ 80 отъ Риги находится станція „Кокенгузенъ“, около которой въ чрезвычайно живописной и гористой мѣстности, на высокіхъ холмахъ прав. берега краса-

вицы Двины находился древній (XI—XIII вв.) русскій городъ Кокенойсь; никакихъ слѣдовъ этого города, кромѣ лѣтописныхъ, не осталось. Имѣніе Кокенгузенъ расположено въ наиболѣе суровой части Лифляндской Швейцаріи: водопады и обрывистые берега рѣчушки Персе производятъ сильное впечатлѣніе. На выступѣ берега Двины находятся развалины средневѣков. архіепископскаго замка, разрушеннаго въ 1701 году саксонцами, убѣгавшими отъ Карла XII, послѣ снятія ими осады г. Риги. Особенно живописенъ паркъ имѣнія ф.-Лёвенштерна, роду котораго съ 1780 г. принадлежитъ весь Кокенгузенъ, съ замѣчательными развалинами архіеп. замка и рыцарскимъ кладбищемъ (въ паркѣ). — На другомъ выступѣ берега, рядомъ съ замковыми развалинами, высится очень красивой архитектуры (въ русскомъ стилѣ) каменная православная церковь. Съ обоихъ выступовъ—чарующій видъ на Двину, какъ разъ здѣсь протекающую черезъ пороги.

Прогулка изъ Штокмансгофа (станція жел. дороги) въ Кокенгузенъ на лодкѣ по Двинѣ, черезъ пороги и мимо красивыхъ парковъ, руинъ замковъ, мимо береговъ, скалъ и водопадовъ (всего 22 версты) оставляетъ незабвенное впечатлѣніе. Особенно красиво имѣніе Штаббенъ (на курляндск. берегу) съ его роскошнымъ листвен. паркомъ и „Стабурагской дѣвой“ (известковой скалой, высотой болѣе 70 футовъ, образовавшейся отъ известковаго песчаника, въ изобиліи дающаго воду на высотѣ берега въ 100 ф.). На эту прогулку достаточно дня; лодка съ 2 гребцами обходится въ 5—10 р. Чтобы вполне насладиться красотой ландшафта, приходится кое-гдѣ по берегу итти пѣшкомъ. Особенно роскошный видъ дальней панорамы открывается съ вершины нѣкогда глубоко почитаемой язычниками-ливами горы Квеленбергъ. — Изъ Кокенгузена можно дѣлать много прекрасныхъ прогулокъ въ имѣнія Клауэнштейнъ, Штаббенъ, по берегу рѣки Двины, въ Курляндію и т. д. — Въ Кокенгузенѣ есть пансіонъ „Швейцарскій домъ“; много пансіонеровъ живутъ у мельниковъ и въ пансіонахъ имѣнія Клауэнштейнъ и другихъ.

Названіе „Клауэнштейнъ“ („Камень когтей“) произошло — по легендѣ — слѣдующимъ образомъ. Когда утверждалось здѣсь католичество, врагъ рода человѣческаго — чортъ — рѣшилъ покончить съ ярымъ миссіонеромъ Кокенгузена и, схвативъ тысячуудовый камень, хотѣлъ имъ размозжить праведника, съ каковой цѣлью

и полетѣлъ отъ Квеленберга къ Кокенгузену. Но пѣтухъ тогда пропѣлъ въ третій разъ, и чорту пришлось, уронивъ камень, спѣшнить въ преисподнюю; но онъ такъ былъ гнѣвенъ, что, сжимая камень когтями, оставилъ на немъ глубокіе слѣды. Камень, и донынѣ находящійся въ имѣніи Клауэнштейнъ, при паденіи разбился на двѣ части. — Болѣе естественное, хотя и не такое поэтическое, объясненіе находенія этого камня и его разлома — въ томъ, что онъ, вмѣстѣ со многими милліонами ему подобныхъ камней, разсѣянныхъ по полямъ въ особенности Эстляндской и Лифляндской губерній, былъ въ ледниковый періодъ принесенъ сюда огромными льдинами, и вода же, въ видѣ льда, способствовала и разрыву его, какъ это постоянно происходитъ и теперь со множествомъ другихъ незамѣтныхъ камней.

На полпути между станціями Кокенгузенъ и Ремерсгофъ въ мѣстности „Каплау“ какъ въ весьма здоровой и красивой мѣстности, за послѣдніе два года развилась дачная жизнь.

Отъ станціи Икскуль верстахъ въ 30 находится мѣстечко „Балдонъ“ съ сѣрными водами, менѣе значительными, чѣмъ Кеммернскія; мѣстечко окружено сосновыми лѣсами и является очень хорошимъ „воздушнымъ“ курортомъ. — Дорога отъ станціи къ мѣстечку живописна; сообщеніе — при помощи автомобиля, омнибуса или экипажей.

7. По Пеково-Рижской жел. дорогѣ

особенно замѣтныя дачныя поселенія находятся въ Ливонской Швейцаріи — верстахъ въ 40—50 отъ г. Риги: въ Хинценбергѣ, Зегевольдѣ, Кремонѣ, Трейденѣ, Лигатѣ и Венденѣ. Но въ теченіе послѣднихъ двухъ лѣтъ въ лѣсу и при Роденпойсѣ устроено новое дачное мѣсто, расположенное на берегу небольшого ручья; мѣстность здѣсь здоровая, частью холмистая, съ хвойнымъ лѣсомъ, смѣшаннымъ съ лиственнымъ. Вблизи имѣются озера, гдѣ можно купаться; купаются и въ ручѣ.

Ливонская Швейцарія, это — рядъ неособенно высокихъ (около 150—200 арш. надъ уровнемъ моря) и необыкновенно живописныхъ горъ, оживляемыхъ протекающей межъ ними рѣкой Аа (лифляндской). Въ послѣдніе годы здѣсь появилось много

дачь и пансіоновъ; на всѣхъ станціяхъ всегда имѣются извозчики. Съ Ригой — и автомобильное сообщеніе.

Зегевольдъ съ красотами его долины, омываемой рѣкой Аа, и съ Гутмановской пещерой всегда привлекалъ (уже цѣлыя столѣтія!) массу рижанъ, пріѣзжавшихъ сюда полюбоваться красотой Божьяго міра. И теперь, особенно весною, въ чудный Зегевольдъ отправляются рижане цѣлыми поѣздами на сутки и болѣе. Кавалькады велосипедистовъ по чуднымъ шоссе также направляются въ Зегевольдъ. Провести здѣсь день на лонѣ природы — истинное удовольствіе! А сколько здѣсь развалинъ замковъ и воспоминаній историческихъ объ Орденѣ и его борьбы съ грознымъ Іоанномъ IV!

Съ кремонской Гутмановской пещерой связано очень трогательное сказаніе. Воспитанница трейденскаго писаря Майя любила зегевольдскаго садовника, съ которымъ часто видалась въ Гутмановской пещерѣ. Однажды садовникъ, ставшій уже ея женихомъ, позвалъ ее на свиданіе среди дня. Она пришла. Но на нее напали двое дезертировъ изъ Литвы (дѣло было въ 1620 году), бывшихъ въ имѣніи въ качествѣ рабочихъ, и хотѣли ее изнасиловать. Не видя спасенія, дѣвушка рѣшилась лучше умереть, чѣмъ быть обезчещенной, и стала предлагать одному изъ насильниковъ бывший у нея на шеѣ платочекъ, утверждая, что онъ чудодѣйственный — отражаетъ всѣ удары, и предложила доказать правдивость словъ своихъ: она обвязала платочекъ вокругъ шеи и просила сильнѣе ударить по немъ острой саблей. Одинъ изъ насильниковъ ударилъ — и убилъ прекрасную дѣвушку. Съ горя онъ повѣсился.

Гутмановская пещера и долина около нея — вообще очень красивы и романтичны; недаромъ же онѣ такъ усердно посѣщаются! Еще въ 1812 году была видна на высокихъ стѣнахъ пещеры надпись „1564 годъ“!... Среди надписей XIX в. интересна „Н. (Николай Николаевичъ), наслѣдникъ русскаго престола. 3 августа 1860 г.“. Нынѣ древнѣйшей надписью на красномъ песчаникѣ Гутмановской пещеры можетъ считаться надпись 1617 г. („Lucy James“).

Обозрѣніе Зегевольда, Трейдена, Кремона и Гутмановской пещеры можно сдѣлать въ одинъ день.



Въ Лифляндской Швейцаріи



на р. Аа у города Вендена.

Уютень, волень и широкъ
Благоуханныхъ горъ кружокъ;
Цѣлуеть солнца лучъ влюбленный
Лѣсной одежды край зеленый.

Блестить излучиной рѣка,
И пѣснь звенить изъ тростника;
И голубою легкой тѣнью
Лѣсокъ ласкается къ теченью.

Все выше, выше . . . — на просторъ
Вздымаются ступени горъ;
Внизу же, въ травкѣ шелковистой,
Ручей змѣится серебристый.

Стихотвореніе лифляндскаго поэта Ал. Адольфи;
переводъ Всев. Ченихина.



8. Венденъ.

Венденъ (въ XV и XVI вѣкахъ — членъ могущественной Ганзы и складочное мѣсто новгородскихъ и псковскихъ товаровъ), благодаря красотамъ прибрежныхъ у Аа частей городского округа и имѣнія Мейерсгофъ, также обзавелся значительнымъ дачнымъ поселкомъ. Сухой и смолистый воздухъ, прекрасная вода, вообще здоровая мѣстность (Венденъ лежитъ на 50 саж. выше уровня моря), красота мѣстности, дешевизна жизни привлекаютъ сюда съ каждымъ годомъ все болѣе и болѣе дачниковъ. Совмѣщая въ себѣ удобства близости города и всѣ прелести деревни, этотъ дачный поселокъ у р. Аа, безъ сомнѣнія, еще больше разрастется въ самомъ близкомъ будущемъ, т. к., съ открытіемъ дворянской гимназіи въ Биркенру около Вендена, въ Биркенру болѣе не отдаются помѣщенія подъ дачи. — Здѣсь живетъ много петербуржцевъ. Хорошіе и недорогіе пансіоны „Балтика“, „Карола“, „Дагмара“ и др. До города — 20 минутъ пѣшкомъ. — Около Вендена лѣтомъ бываетъ по нѣсколько лѣтскихъ колошій, существованіе которыхъ обусловлено, конечно, здоровымъ мѣстоположеніемъ Вендена, а въ самомъ Венденѣ существуетъ получившая уже значительную извѣстность электро- и водолѣчебница д-ра Смильге. — Удобное сообщеніе. Телефонъ, соединяющій Венденъ съ Ригой, Валкомъ, Рижскимъ взморьемъ и Юрьевомъ. Почта доставляется изъ города 2 раза въ день. Мясо и всѣ пищевые продукты доставляются на дачи постоянно (свѣжій хлѣбъ — ежедневно утромъ). Грибовъ и ягодъ — много въ близлежащихъ лѣсахъ.

Очень много красивыхъ прогулокъ. Особенно красива дорога изъ Вендена въ Лигать вдоль р. Ааматъ — чисто швейцарскій пейзажъ! Чрезвычайно интересенъ около Вендена нынѣ нѣсколько запущенный огромный (1 квадрат. верста) Мейерсгофскій (или Солитюдскій) паркъ, устроенный на крутыхъ склонахъ берега р. Аа въ 1883 году тогдашнимъ владѣльцемъ этого имѣнія Оск. ф. Левисъ офъ-Менаромъ; этотъ паркъ считается однимъ изъ лучшихъ въ Лифляндской губерніи; въ немъ много пунктовъ, съ которыхъ открываются прекрасные виды.

Въ Венденѣ, этой „жемчужинѣ Ливонской короны“, имѣются развалины древняго орденскаго замка, построеннаго въ XIII в., разрушеннаго еще въ XVI в., во время осады его Юан-

номъ Грознымъ и нынѣ принадлежащаго (уже около 1½ столѣтій) фамиліи графовъ Сиверсовъ. — Когда въ 1577 году замку угрожала неминуемая гибель, то мужчины, женщины и дѣвушки, большею частью изъ „божьихъ дворянъ“, единодушно рѣшились взорвать себя на воздухъ; на это согласились пасторы и проповѣдники; всего было триста человекъ. Подкатали 4 бочки съ порохомъ. Когда всѣ собрались, то причастились. Затѣмъ военачальникъ Генрихъ Бойсманъ, взявъ горящую лучинку, сталъ на колѣни; всѣ прочіе съ проповѣдниками окружили его, простились другъ съ другомъ и также стали на колѣни. Послѣдовалъ взрывъ, и всѣ взлетѣли на воздухъ, боясь царя Ивана больше смерти . . .

Въ исторіи Ливонскаго ордена г. Венденъ занимаетъ выдающееся мѣсто. Въ Венденской кирхѣ (построена въ 1287 году) покоится прахъ послѣдняго великаго человека эпохи Ливонскаго ордена — магистра его Вольтера ф.-Плеттенберга (ум. въ 1535 году); на гробницѣ — каменное изваяніе магистра; въ кирхѣ имѣется и памятникъ В. ф.-Плеттенбергу — бюстъ работы Шванталера (изъ Валгалы г. Регенсбурга, гдѣ собраны статуи всѣхъ великихъ нѣмецкихъ людей), сооруженный въ 1852 г. „благодарнымъ лифляндскимъ дворянствомъ“. — Венденъ былъ (въ XVI в.) резиденціей единственнаго короля Лифляндіи Магнуса гольштинскаго, зятя Іоанна Грознаго. Магнусъ, король Лифляндіи, герцогъ гольштинскій, былъ сыномъ Христіана III датскаго. Его братъ, король Фридрихъ II датскій, купилъ ему 26 сентября 1559 г. у епископа Іоанна Меннихгаузена владѣнія: Эзель-Викъ и въ Курляндіи — Пильтентъ. Только 16-го апрѣля 1560 года герцогъ Магнусъ, 19 лѣтъ отъ роду, прибылъ въ Аренбургъ, купилъ у епископа Морица Врангеля Ревель, приобрѣлъ отъ ордена Зонненбургъ и монастырь Падисъ и мечталъ соединить всю древнюю Лифляндію подъ однимъ скипетромъ, но она распалась на 7 частей; шаткая политика герцога не достигла высокой цѣли единенія, и страна стонала отъ безконечныхъ войнъ. Тѣснимый шведами Магнусъ сначала держался герцога Готгардта и поляковъ, но въ 1569 г. велѣ переговоры съ царемъ, который въ 1570 г. провозгласилъ его королемъ Лифляндіи, а 2 апрѣля 1575 года выдалъ за него свою племянницу Марію Владимировну. Опустошительная война продолжалась, и въ 1577 г. Магнусъ началъ переговоры съ Польшею. Разсерженный царь заставилъ

Русское взморье.

Масштаб 1 см = 6 вёрст.



Выпуск П. П. Вульфа



Русский залив



за это поплатиться Лифляндію, въ особенности Кокенгузенъ, Венденъ и Вольмаръ, плѣнилъ Магнуса, но освободилъ его. Въ 1578 г. Магнусъ отдался подъ защиту Польши, уединился въ Пильтенѣ и умеръ въ 1585 г., не оставивъ наслѣдниковъ. Жена его долгое время жила въ Ригѣ и тамъ же скончалась.

Вокругъ Вендена — масса живописныхъ прогулокъ въ чудный Мейерсгофскій паркъ, въ имѣнія Райскумъ, Ронебургъ на р. Раунѣ (за красоту ему принадлежитъ пальма первенства), Роопъ, Лигать и др.

Около Вендена въ Биркенру находится гимназія лифляндскаго дворянства; въ скверѣ гимназіи поставленъ памятникъ (бюсть) Альберту Голландеру, положившему основаніе этому разсаднику классическаго образованія создаемъ въ этомъ мѣстѣ своего учебнаго заведенія въ 1825 году. Биркенру по своему мѣстоположенію идеально въ смыслѣ воспитательномъ.

Очень рекомендуется поѣздка на лодкѣ по живописнѣйшей части р. Аа отъ Вендена до Зегевольда.

9. Изъ прочихъ окрестностей г. Риги

отмѣтимъ внизъ по р. Двинѣ Бѣлую мызу. На правомъ берегу Двины, ближе къ устью, расположенъ Мюльграбенъ фабричный поселокъ и передовая гавань г. Риги.

Мѣстечко Больдераа находится въ 16 верстахъ отъ г. Риги, при впаденіи Аа курляндской въ море, на лѣвомъ берегу з. Двины.

У устья Двины — маякъ.

Тамъ же — упраздняемая крѣпость Усть-Двинскъ. Въ 1205 году монахи-цистеріанцы построили здѣсь монастырь. Ливонскій орденъ въ 1305 году, слѣдуя своей политикѣ — гдѣ похищать, а гдѣ и покупать, купилъ Усть-Двинскъ у аббата, управлявшаго монастыремъ. Этотъ торгъ былъ въ послѣдствіи однимъ изъ важнѣйшихъ доводовъ епископскихъ адвокатовъ противъ орденскаго прокурора, постоянно обрѣтавшагося въ Ригѣ и ловко покрывавшаго, гдѣ звонкою монетою, а гдѣ и рогатымъ силлогизмомъ, темныя дѣянія ливонскихъ рыцарей. Въ концѣ XV вѣка (1483 г.), во время полного развитія борьбы

не на жизнь, а на смерть между городомъ Ригой и рыцарствомъ, здѣсь едва не совершился одинъ изъ очень дѣйствительныхъ и гибельныхъ замысловъ орденской тактики: глава ордена Лорингофенъ задумалъ подсѣчь главную артерію рижской жизни — завалить камнями устье Двины. Едва только провѣдали объ этомъ рижане, какъ все, что могло выйти въ бой — ратсгеры, черноголовые, гильдейцы, даже дворяне вышли по направленію къ Усть-Двинску, называвшемуся въ то время Динаминдомъ; здѣсь, у капеллы св. Николая, подъ всякими значками и знаменами, имѣя во главѣ комтуровъ и фохтовъ, ихъ ожидало рыцарское войско. На этотъ разъ рыцари были побиты нещадно, и орденъ спасся только потому, что на этотъ разъ, какъ и ранѣе бывало, побѣдители не сумѣли преслѣдовать ихъ и завершить какъ слѣдуетъ удачный бой. Но замокъ былъ разрушенъ; однако фонъ-Плеттенбергъ снова возстановилъ его. — Нынѣшняя крѣпость построена въ царствованіе Екатерины Великой.

10. Острова Руно и Эзель.

Въ Рижскомъ заливѣ интересны острова

Руно и Эзель:

первый уже обзавелся постояннымъ пароходомъ для сношеній съ Ригой; на послѣднемъ — извѣстный всюду въ Россіи своими грязелѣчебными заведеніями

городъ Аренсбургъ.

О. Руно находится въ 100 верстахъ отъ Риги; онъ очень живописенъ и имѣетъ шесть верстъ длины и 3 — ширины. Здѣсь живетъ нѣсколько сотъ отважныхъ рыбаковъ-шведовъ, которые сюда прибыли со своими викингами, вѣроятно, еще до завоеванія края нѣмцами. Сѣверный и восточный берега острова постоянно погружаются въ море все болѣе и болѣе, а другіе берега — поднимаются. Воздухъ здѣсь замѣчательно прозраченъ, чистъ и здоровъ; лунныя ночи не уступаютъ итальянскимъ. Процвѣтаетъ здѣсь тюлений промыселъ (вылавливается до 1000 шт. ежегодно). Характеръ жизни — чисто деревенскій.

Рижане весною и лѣтомъ устраиваютъ сюда поѣздки цѣлыми кампаніями.

Аренсбургскія грязи представляютъ иль, содержащій сѣрнистое желѣзо, разбавленное морской водой; излѣчиваются болѣзни внутреннія и наружныя (золотуха, чахотка, ревматизмъ, сифились).

Прожить лѣто въ Аренсбургѣ очень полезно, хотя и нѣсколько скучновато. Пріятныя морскія купанья, катанье на лодкахъ по безбрежному морю, тишина, мягкій климатъ, уютный городской паркъ, постоянный небольшой вѣтерокъ съ моря — все способствуетъ укрѣпленію здоровья; прибой волнъ морскихъ — не рѣзкій. Вслѣдствіе мягкости климата, Аренсбургъ становится и „воздушнымъ“ курортомъ; сезонъ съ 20 мая по 20 августа. — Посѣщеніе курорта началось съ 1824 г.; но оно становится замѣтнымъ только съ 1840 г.; въ настоящее время жаждущихъ исцѣленія посѣтителей бываетъ въ лѣто около 4 тысячъ человѣкъ со всѣхъ концовъ нашего обширнаго отечества.

Нѣкогда Аренсбургъ былъ сильной рыцарской крѣпостью и торговымъ пунктомъ; и нынѣ еще можно видѣть слѣды прошлаго величія и благополучія ча тщательно поддерживаемыхъ руинахъ аренсбургскаго замка, принадлежащаго эзельскому дворянству.



Алфавитный перечень рижскихъ улицъ.

Примѣчаніе. Буквы и цифры, поставленныя при названіи улицъ, обозначаютъ тотъ квадратъ на картѣ, гдѣ эти улицы проходятъ; при улицахъ далекихъ окраинъ города, не нанесенныхъ на карту, указаны только части города, желѣзнодорож. станціи и пригороды, гдѣ эти улицы находятся.

- | | | |
|-----|--|-----------------|
| 1. | Лагофская ул. — предмѣстье — гавань Мюльграбенъ. | |
| | Абаусгофская | E 6 |
| | Абгульденская | E 6—E 7 |
| | Августинская | A 5 |
| | Адзельнская | A 1 |
| | Адленская | E 6 |
| | Адольфовская | A 1 |
| | Азупенская | E 5—E 6 |
| | Айсвикенская | E 6—E 7 |
| 10. | Александровская | B 4—B 4—B 4—A 4 |
| | Александровск. бульваръ | B 5 |
| | Алексѣевская | A 2 |
| | Алисенская | D 4 |
| | Аллашская | A 1 |
| | Альбертовская | B 4 |
| | Альбертовскій скверъ — Старый-Городъ. | |
| | Альбертфридская | E 6 |
| | Альтенбургская | E 6 |
| | Альтмокенская | E 6—E 7 |
| 20. | Альтонаская бл. | E 6—D 6—D 5 |
| | Альтонаская мл. | E 6—D 6 |
| | Альтраденская | E 6 |
| | Альтъ-Ауцская | E 6 |
| | Альшвангенская | E 6—E 7 |
| | Амаліенская | D 5 |
| | Амбарная | B 5 |
| | Амбарная часть | B 5 |

К. Ф. Туриковъ

— въ Ригѣ. —

Колоніальные и фруктовые
магазины и вижная торговля:

- 1) на уг. Известков. и Крѣпостн. ул.,
телефонъ № 625;
- 2) на углу Александровской и Гер-
трудинск. ул., соб. д., № 29,
телефонъ № 1571.

Всѣ новости сезона.

ЗАКАЗЫ

исполняются скоро и аккуратно.

NB. Во время купального сезона товаръ до-
ставляется на дачи за счетъ магазина.

Перечень рижскихъ улицъ.

	Амботенская	Д 3
	Ангернская	Е 6
30.	Англиканская	Г 4
	Андреевская	В 4
	Андреевская дамба	3 В. 3 Г
	Анненгофская	Е 3
	Аннинская	Б 4
	Антонинская	В 4
	Априкенская	Е 6
	Аптекарская	А 1— А 2
	Апусенская станц. „Зассенгофъ“ Рижскаго взморья.	
	Аренсбургская	Б 3
40.	Арсенальная	Г 5
	Артиллерійская	Б 5— Б 4
	Архитекторская	В 5
	Асситенская	Е 6
	Астровая	Д 7
	Атгазенская	Е 7
	Атласская — станц. „Военн. Госпиталь“ Мюльграб. ж. д.	
	Ауермюндская	Е 6
	Балластная дамба	Г 4
	Балластный переулокъ	Г 4
50.	Балдонская	ДЕ 4
	Балтійскій переулокъ	Б 8
	Банная	В 6
	Барсучья	Д 6— Д 7
	Бартауская	Е 8
	Бастіонный бульваръ	В 5
	Батарейная	Г 6
	Бауская бл.	Д 6— Д 7— Г 8— Г 8
	Бауская мл.	Г 7— Д 7
	Башенная	В 5— Г 5
60.	Белленгофская	Б 3— А 3
	Бененская	Д 3
	Бененская	Е 7
	Бергсгофская	Б 32
	Берзонская	А 4
	Березовая	Е 5
	Беренгофская	А 6
	Биккернская	АБ 8
	Бобовая	Г 8
	Бобровая — ст. „Александргальтъ“ Больдерааск. ж. д.	
70.	Богадѣльный выѣздъ	Г 5
	Болотная	Е 3— Д 3
	Больдерааская — ст. „Нордексгофъ“ Больдерааск. ж. д.	
	Бочарная	В 5
	Бранденбургская	Е 7
	Бременская	Г 5
	Бринкенская	Е 7

Я. И. Осиповъ,

РИГА,

уголъ Господской и
Грѣшной ул.

== Телефонъ № 76. ==

СКЛАДЪ

полотень, столоваго бѣлья внут-
реннихъ и иностранныхъ фабрикъ,
парусины для парусовъ, тюфяковъ,
подушекъ, перьевъ и пуха. Гото-
вое мужское бѣлье, сорочки, во-
ротники и манжеты; матеріи для
обивки мебели; бархатные и вой-
лочные ковры и скатерти. Порть-
еры, занавѣски и проч.

Заказы

на мужское бѣлье

исполняются въ самое короткое
время.

Перечень рижскихъ улицъ.

	Брусковый переулокъ	Д 6
	Булленская	Д 3
	Бухтовая	Д 3
80.	Вагонная	А 5—Б 5—Б 6
	Важенная бл.	Г 5
	Важенная мл.	Г 5
	Ваза у Штинтскаго озера, Петерб. части (трам- вай Мирной ул.)	
	Валентиновская	Е 4—Е 5
	Валкская	В 4
	Вальтеровская — станція „Нордексгофъ“.	
	Вейсенгофская	Д 3
	Венденская	А 4—Б 4
	Веррская	В 4
90.	Верхняя	А 5
	Виленская	Д 3
	Виндавская	Е 5
	Витебская	Б 6
	Владимирская	Г 4
	Водопроводная	Г 5
	Водяная бл.	Д 4
	Водяная мл.	Д 4
	Вологодская	Б 8
	Вольгундская Мит. ч.	
100.	Вольчья	Е 5
	Вольмарская	А 5—Б 5
	Воробьиная	Г 5—Г 6
	Воронежская	Б 8
	Вспомогательная	Б 4
	Восточный переулокъ — ст. „Военный госпиталь.“	
	Выгонная дамба I.	В 3—В 4
	Выгонная дамба II.	А 2—Б 2—А 3—Б 3
	Вѣсовая	Г 5
	Вѣтряная	А 7
110.	Вятская	Б 8
	Вюрцауская	Е 3
	Гавриловская	Б 7
	Гагенсбергская	Е 4—Д 4
	Газенгольмская набережная	Г 6
	Гаманская	Д 4
	Гамбургская у Штинтскаго озера.	
	Ганзейская	В 4
	Гапсальская	А 1
	Гвоздичная	Д 8
120.	Генриховская	Д 6
	Георгиевская	В 4
	Гердерова площадь	Г 5
	Германская	Д 5
	Гермелингсгофская	В 4



2018

Охотнич. оружiе.

Двуствольныя и трехствольныя ружья'

„Бюксфлииты“ и „Тешинги“. ☒ Автоматическiя винтовки и дробовики. ☒ Пулевыя ружья сист. „Винчестеръ“, „Телль“, „Савичъ“, „Маузеръ“ и „Лебель“.

Большой выборъ

револьверовъ и автоматическихъ пистолетовъ новѣйшихъ системъ.

Разрѣшенная продажа охотничьяго пороха и всѣхъ снарядовъ.

Спеціальное отдѣленiе рыболовныхъ сѣтей и нитонъ.

Оптомъ и въ розницу

предлагаетъ по самымъ дешевымъ цѣнамъ

И. I. Антиповъ

Известковая ул. № 36.

Телефонъ 3415.

Перечень рижскихъ улицъ.

	Гертрудинская	В 4—	Б 5
	Гильдейская		В 5
	Гильхенская		Д 4
	Гимнастич. переул.		В 4
	Гимнастическая	Е 6—	Е 7
130.	Гипсовая		Г 3
	Глиняная		Д 7
	Глухой переулочъ — Старый-Городъ.		
	Гоголевская		В 5
	Голубиная		Д 4
	Гольдингенская бл.	Е 4—	Д 4
	Гольдингенская мл.		Е 4
	Гольстенгофская		А 2
	Горная бл.		Б 6
	Горная мл.		Б 6
140.	Гороховая		А 4
	Госпитальная	А 3—	А 4
	Господская		Г 5
	Гравенгофская		Е 5
	Гражданская		Е 5
	Граничная		Е 6
	Грантовая		Г 3
	Грачевая		А 5
	Гребенщиковская		В 6
	Гривенская — ст. „Нордексгофъ“.		
150.	Григорьевская		Е 4
	Гробинская Мит. пр.		
	Гродненская		Д 3
	Гротенская		Д 3
	Гръшная бл.	В 5—	Г 5
	Гръшная мл.		Г 5
	Густавская		Д 6
	Гуттенбергская		Г 5
	Давидовская		Е 3
	Дагденская		Д 4
160.	Даленская		Г 8
	Двинская набережная		Г 5
	Дворцовая ул. — Старый-Городъ.		
	Депкинская		Д 7
	Дертская	В 5—	Б 5—
	Джутовая — ст. „Военный госпиталь“.		Б 4
	Длинная въ Шрейенбушѣ по Александр. шоссе.		
	Динабургская		Б 6
	Добленская		Д 5
	Долинная		А 3
170.	Домская площадь.		Г 5
	Дондангенская		Д 3
	Донская		Б 8
	Дороѳеинская		Д 5

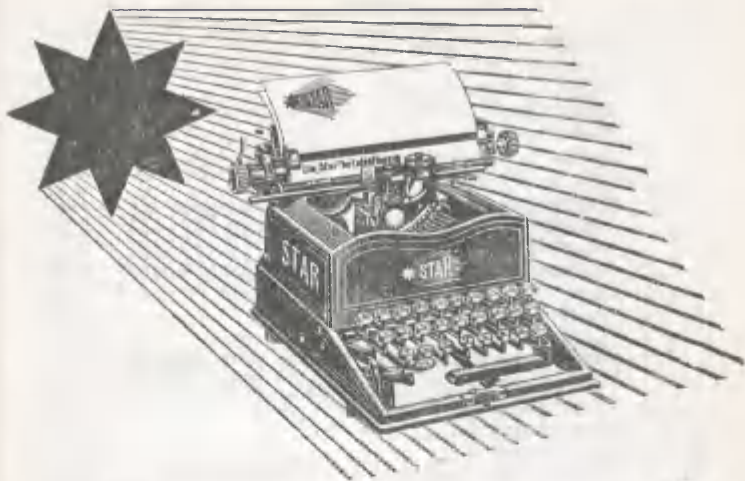

Первоклассная
американская скоростная машина

„Старъ“

Руб. 145.—

Недостижимо ясный шрифтъ. — Подробные проспекты и каталоги — по первому требованию бесплатно.

The T. I. Hagen & Co.

Представители:

Бекшефтъ и Бурдинскій.

РИГА,

Песочная ул. № 1 (Биржевая площадь).

Телефонъ 4994.

Перечень рижскихъ улицъ.

	Досчатая	Г 6
	Древесная	Д 6
	Дрейлингская	Е 4—Е 5
	Дровяная	Д 2
	Дроздовая	Д 7
	Дубовая	А 2—А 3
180.	Дунтенгофская	А 2—А 3
	Дурбенская	Д 3
	Дѣвичья бл.	Г 5
	Дѣвичья мл.	Г 5
	Дюнамюндская	Д 3—Д 4
	Евгеніинская	Е 3—Д 3
	Еврейская	Б 6
	Екатерининская	В 3
	Екатерининск. дамба.	В 4—Г 4
	Еленинская	Б 5
190.	Елисаветинская	В 4—В 5
	Епископская бл.	Г 5
	Епископская мл.	Г 5
	Жаворонная	Б 6
	Желѣзно-дорожная	Е 6—Е 7
	Житомирская	Б 7
	Журавлиная	Б 7
	Заборная	Д 5
	Зальвенская — станція „Зассенгофъ“	
	Замитенская — станція „Зассенгофъ“	
200.	Замковая бл.	Г 5
	Замковая мл.	Г 5
	Замковая площадь — Старый-Городъ.	
	Заячья	Б 5
	Звѣздная.	А 5
	Зеленая	В 4
	Зельбургская. — ст. „Александргалтъ“.	
	Зерновая	Д 7
	Зубатская ул. — ст. Нордексгофъ	Д 3
	Зябличій переулокъ	Д 5
300.	Ивановская.	В 5
	Ивановскій дворъ — Старый-Городъ.	
	Известковая	В 5—Г 5
	Ильинская	В 5—В 6
	Инвалидная.	А 3
	Инжлауская —	В 5
	Ирмаськая (Ш Продолженіе Виндавск.	Е 5
	Кавказская (Шрейенбушь) по Александр. шоссе.	
	Казарменная	А 3—А 4
	Казачья	В 5—В 6
310.	Казначейская	Г 5
	Калужская	Б 6
	Кальнецемская	Е 4—Д 4

Телефонъ № 2196.

Телефонъ № 2196.

Спеціальный магазинъ
ФОРМЕННАГО ПЛАТЬЯ

для

военнаго и гражданскаго вѣдомствъ,

а также

студенческія и ученич. формы.

• • •

Отдѣленіе

статскаго платья.

Имѣется большой выборъ

матерій русскихъ и заграничн. фабрикъ,

Покрой новѣйшихъ фасоновъ.

Существуетъ съ 1872 г.

Г. Либесманъ,

РИГА,

Александровскій бульв. № 11.

Перечень рижскихъ улицъ.

	Каменная	Д 5—Г 5
	Канавная бл.	Г 5—Д 5
	Канавный переулокъ	Д 5
	Канатная	В 5
	Кандавская	Е 4
	Капсюльная	Е 5
	Карловская	В 5—Г 5
320.	Каролининская	Б 4
	Картофельная	Д 7
	Каткезекельская дамба	В 3
	Католическая	Б 6
	Католическій выѣздъ	Г 5
	Кaugернская	Е 5
	Кекавская	Д 7
	Кеммернская	Е 5
	Кетлерская у Штнттскаго оз. (Петерб. ч.)	
	Кирпичная	В 4
330.	Кишиневская	Б 8
	Кишозерная	А 4
	Кіевская	Б 7
	Кладбищенская	Д 6
	Клинггерская	Д 4
	Клюверсгольмская набережная	Б 4
	Клюверсгольмская	Д 4
	Клюверская	Д 4
	Ключевая	Б 5
	Ковенская	Д 3
340.	Кoенгольмская	Б 6—Б 7
	Кожевенная	Б 5
	Козловая	А 2
	Колодезная	Б 5
	Колокольная	Д 5
	Кондратьевская	Д 6
	Конная бл.	В 5
	Конная мл.	В 5
	Константиновская	Г 4
	Консульская	Е 4
350.	Конторская, продолж. Гимнастической	Е 6
	Конюшенная	В 5—Г 5
	Конюшенный переулокъ	В 5
	Корабельная	Г 5
	Королевская бл.	В 5
	Королевская мл.	В 5
	Коронная	А 4—А 5
	Короткій переулокъ	В 6
	Корчемный переулокъ	Д 4
	Костромская	Б 6
360.	Красильная	Б 5
	Красная	Б 6

Телеф. № 423.

Телеф. № 423.

Типографія,
литографія,
словолитня,

фото-химиграфія и книжное издательство

Эрнста Платеса въ Ригѣ

у церкви св. Петра, въ собственномъ домѣ,

принимаетъ заказы на всѣ типографскія и литографскія работы, исполняя ихъ самымъ тщательнымъ образомъ.

Фотохимиграфическое художественное ателье

принимаетъ заказы на клише художественнаго исполненія какъ по фотографическимъ снимкамъ, такъ и по рисункамъ.

Изданія Эрнста Платеса, въ Ригѣ:

Положенія о частныхъ обществахъ, учреждаемыхъ съ разрѣшенія министерствъ, губернаторовъ и градоначальниковъ. Съ дополненіями составилъ К. Г. фонъ-Плато. Цѣна 3 руб.

Достопримѣчательности города Риги. Альбомъ изъ 54 видовъ съ историческимъ описаніемъ. Цѣна 60 коп., въ роскошномъ переплетѣ 1 руб.

Виды Рижскаго взморья. Альбомъ изъ 42 видовъ съ описаніемъ. Цѣна 50 коп., въ роскошномъ переплетѣ 1 руб.

Учебникъ Русской Стенографіи по упрощенной системѣ „Штольце-Шрей“ для никовъ и самообученія. Составили Д. Фридендеръ и И. Вильпертъ. Цѣна 1 руб., съ наложеннымъ платеж. 1 руб. 25 к. — Безъ помощи учителя — въ 10 уроковъ! — Въ Германіи система „Штольце-Шрей“ насчитываетъ больше 50,000 послѣдователей!

Перечень рижскихъ улицъ.

	Кремонская ул. — Петербургск. шоссе.	
	Кресслерская	Д 3
	Крестовая	Д 6
	Крузенговская Мит. ч. — ст. „Зассенгофъ“.	
	Крутой переулочъ, — Ст. „Торенсбергъ“ ж. д. Рижскаго взморья.	
	Крыловая бл.	Г 7
	Крыловая мл.	Г 7
	Крѣпостная	В 5
370.	Крюднера дамба	Б 7
	Кузнечная бл.	В 5
	Кузнечная мл.	В 5
	Кукушкинская	Д 3
	Кукшская	Д 3
	Купальная	Д 6
	Купеческая	Г 5
	Курляндская	Б 5
	Курмановская	В 5
	Кустарная	Г 6
380.	Лабораторная	А 5
	Лагерная бл.	Е 5—Д 5
	Лагерная мл.	Е 5—Д 5
	Лазаретная	В 4
	Лайдзенская — ст. „Зассенгофъ“	
	Ламбертская — ст. „Зассенгофъ“	
	Лаппирская — ст. „Зассенгофъ“.	
	Ласенская — ст. „Зассенгофъ“.	
	Ластѣчковая	Д 4
	Лаунекальнская — ст. „Зассенгофъ“.	
390.	Лаутернская — ст. „Зассенгофъ“.	
	Латышская	Б 7—Б 8
	Лебединая	В 8—Г 8
	Лембургская — ст. „Зассенгофъ“.	
	Лемзальская	А 1
	Ленцовая	В 4
	Лермонтовская	Д 5
	Лестенская — ст. „Зассенгофъ“.	
	Либавская	Е 5
	Ливонская	А 7—А 8
400.	Лидернская — ст. „Торенсбергъ“.	
	Линейная	А 5
	Липовый переулочъ.	В 5
	Лисій переулочъ — ст. Алекс. Ворота.	
	Лиственная	Д 5—Е 5
	Литовская	А 7—Б 7
	Лодочный переулочъ	Г 6
	Лопатная	А 1
	Лоцманская	Г 3
	Лубанская бл.	Б 7—А 7

Гостиница „Горнь“

съ извѣстнымъ прекраснымъ

==== рестораномъ. ====

Расположена въ излюбленномъ публикой купальномъ мѣстечкѣ Рижскаго взморья

„Маіоренгофъ“.

50 комфорт. номеровъ и семейн. квартиръ.

Лѣтній сезонъ — съ 1 мая до 1 сентября.

👉 Ежедневно 👈

большіе оркестровые концерты
(50 артистовъ).

Во время сезона — большія празднества,
балы, танцевальн. вечера, концерты,
спектакли, базары, лот-
тереи и т. п.

Ежечасное желѣзнодорожн. сообщение и
удобное пароходн. сообщение съ Ригой.

Купальные мостки и будки

и

==== кафе-павильонъ ====

на берегу моря.

Телефонъ.

Хр. Ваце,

владѣлецъ.

Перечень рижскихъ улицъ.

410.	Лубанская мл.	Б 7— А 7
	Лубессернская.	Е 6
	Луговая	Б 5
	Луизенская	Д 5
	Лукинская	А 5
	Луттрингенская	Е 6
	Львиная	Б 6
	Лѣсная	Д 4— Д 5
	Лѣтняя	Д 5
	Любекская — у Штинтскаго озера.	
420.	Людвиговская	Д 6
	Майская — въ Шрейенбушѣ по Александр. шоссе.	
	Маврикіевская	Е 3
	Максенская	Е 6
	Малярная	В 5
	Маргаритинская	Е 4
	Маринская	В 5— В 5— А 5— А 4
	Маринско-Мельничная	Д 6
	Марковская	Д 2
	Мартыновская	Е 4— Д 4
430.	Марѣинская	Б 5
	Мастерская	Д 5
	Матвѣевская	Б 4— Б 5— Б 6
	Матросская	Г 3
	Мачтовая	В 3
	Машинная	Б 6
	Медвѣжья бл.	А 3— А 4
	Медвѣжья мл.	А 3
	Медовая	Д 5
	Мезотенская — ст. „Зассенгофъ“.	
440.	Мейнгардская въ Шрейенбушѣ по Александр. шоссе.	
	Мелочной переулокъ	Г 5
	Мельничная	В 4— В 5— В 6
	Мирная	А 4— Б 4
	Митавское шоссе	Д 6— Д 7
	Митавская ул., Старая	Г 6— Д 6
	Михайловская	Г 4
	Можжевеловая	А 1
	Молодецкая	Д 5
	Молотковый переулокъ	Д 5
450.	Молочная бл.	В 3
	Молочный пер.	В 3
	Монастырская	Г 5
	Монашеская — Старый-городъ.	
	Монетная бл.	В 5— Г 5
	Монетная мл.	В 5
	Мордорфская — „Алекс. Ворота“ Риго-Псков. ж. д.	
	Морицкая	Е 3

Книжный магазинъ
Ф. И. ТРЕСКИНОЙ,

г. Рига, Бульв. Наслѣдника № 25.

==== (Существуетъ съ 1884 года.) =====

Телефонъ № 1029.



**Имѣется большой выборъ книгъ по всѣмъ отраслямъ знаній
и учебныхъ пособій.**

Каталоги: 1. Учебныхъ пособій, 2. Дѣтскихъ книгъ, 3. Технической литературы и др. высылаются за 1 сѣмикоп. марку.

Требованія на всѣ существующія въ продажѣ книги
, исполняются магазиномъ немедленно.

Пересылка производится по дѣйств. стоимости.

Книги, по желанію, доставляются въ переплетахъ.



Библиотека для чтенія

Ф. И. ТРЕСКИНОЙ,

Бульв. Наслѣдника, № 25, телефонъ 1029.

Содержитъ болѣе 8000 томовъ, кромѣ журналовъ.

Постоянно пополняется выдающимися новостями.

Получаются всѣ лучшіе большіе журналы.

Цѣна системат. каталога библиотеки съ первымъ добавленіемъ,
за 1906—1909 г. — 70 коп.

Цѣна перваго добавленія отдѣльно — 40 коп.

Мѣсячный абонементъ — начиная съ 40 коп.

При Русской Библиотекѣ
имѣется небольшой отдѣлъ французскихъ книгъ.

Перечень рижскихъ улицъ.

	Московская бл.	В 5—В 6—В 6—В 7—В 8
	Московская мл.	В 7
460.	Мостковая	А 2
	Моховая	Д 7
	Муккенгольмская	Г 5—Г 6
	Мурничная	Б 5
	Мызная	Д 3
	Мыльная	Д 7
	Мюльграбенская — ст. „Мюльграбенъ“ .	
	Мясницкая бл.	Г 5
	Мясницкая мл.	Г 5
	Наббенская — ст. „Зассенгофъ“ .	
470.	Набатная — Старый-Городъ.	
	Набережная	В 6
	Наковальная	А 3
	Нарвская	А 5
	Наслѣдника бульваръ	В 4—В 5
	Невская бл.	В 5
	Невская мл.	В 5
	Нейгофская у Штинтскаго озера.	
	Нейенбургская — ст. „Зассенгофъ“ .	
	Неймокенская — ст. „Зассенгофъ“ .	
480.	Николаевская	Г 4—В 4—Б 4
	Новая бл.	Г 5
	Новая мл.	Г 5
	Нордексофская	Д 3
	Нумереговская	Г 8
	Обойная — ст. „Зассенгофъ“	Е 4
	Огерская	В 7
	Озерная — ст. „Мюльграбенъ“ .	
	Олайская	Д 3
	Оливковая	Д 6
490.	Ольгинская	Д 5
	Ольховая	А 2
	Органний переулокъ	Д 4
	Орлиная	А 5
	Оружейная	А 3
	Орѣховая	Д 2—Д 3
	Осиновая.	А 2
	Оскаротская	Г 6
	Островская бл.	Г 6
	Островская мл.	Г 6
500.	Оттоновская	А 5
	Офицерская	А 3
	Охотничья	В 4
	Пакгаузная	Г 4
	Палатная	Д 7
	Палисадная бл.	Б 6—В 6
	Палисадная мл.	В 6



КНИЖНЫЙ МАГАЗИНЪ

Г. Леффлера

Рига, Большая Песочная № 20, телеф. 1580, почт. ящ. 317.

Собственныя изданія и спеціальные отдѣлы
по

**инженернымъ наукамъ и по вопросамъ,
касающимся Прибалтійскаго края.**



== В. Шайтанъ, ==

табачная торговля

Александровскій бульваръ 3 и Театральнй бульваръ 2.

Табакъ, сигары и папиросы

только лучшихъ фирмъ.

Гаванскія сигары.

Постоянно имѣются на складѣ свѣжје „любительскіе“ табаки.

Перечень рижскихъ улицъ.

	Пальмовая въ предмѣстьѣ „Шрейенбушъ“ по Александр. шоссе	
	Парковая	В 5
510.	Паровая	А 1—А 2
	Пароходная	Г 3
	Парусная	Г 6
	Пастушья	В 4
	Паулуччи	В 5
	Пашенная	Д 7.8
	Пейтауская	В 5
	Пекарная	Б 4
	Пекарская	Д 5
	Пензенская	А 7
520.	Перновская	А 4—А 5—А 6
	Песочная бл.	В 5—Г 5
	Песочная мл.	В 5
	Петербургское шоссе — продолж. Александровск. ул.	
	Петергольмская	В 3
	Петропавловская	Г 4
	Петроцерковная — Старый-Городъ.	
	Петроцерковная площадь — Старый-Городъ.	
	Печная	Д 6
	Печной переулокъ	Д 6
530.	Пивоварная бл.	В 5
	Пивоварная мл.	В 5
	Пиленгофская.	В 3
	Пилигримская	А 2
	Пильная	А 1
	Пильтенская	Д 3
	Пинкенгофская	Е 3
	Писарская — ст. „Александргальтъ“ Больдерааск. ж. д.	
	Пионерная	А 4
	Плавучая бл.	Г 5
540.	Плавучая мл.	Г 5
	Планковая	Г 3
	Плескодальская — ст. „Зассенгофъ“.	
	Плеттенбергская у Штинтскаго озера, Царскій Лѣсъ.	
	Плодовая	А 4
	Подмастерская.	Е 5
	Покровская	А 4
	Полангенская	Д 2
	Полевая	А 5
	Полковая	Д 3
550.	Полоцкая	Б 5
	Полтавская	Б 6
	Попова	В 5
	Портовая въ предмѣстьѣ-гавани Мюльграбенъ.	
	Почтовая	Г 5
	Пріютская	А 2

Рига



Большая Песочная ул. № 32.

Телефонъ № 4113.

Русскія книги

по всѣмъ отраслямъ знанія.

Учебники. Пособія.  

  Дешевая литература.

Большой выборъ книгъ

= для легкаго, отрывочнаго чтенія =

Новинки последняго времени

предлагаетъ книжный магазинъ

А. А. Павлова

РИГА, Большая Песочная ул. № 32.

Телефонъ № 4113.

Перечень рижскихъ улицъ.

	Продольный переулокъ — ст. „Алекс. Ворота“.	
	Прокатная — ст. „Военный Госпиталь“.	
	Променадная — ст. „Алекс. Высота“.	
	Промышленная	В 3
560.	Прудовая	В 3
	Прудовая въ Атгазенѣ	Е 7
	Псковской переулокъ — Ст. „Военный Госпиталь“.	
	Птичья	Д 7
	Пушечная	Б 5
	Пушкина бульварь	В 4
	Пчельная бл.	Д 5
	Пчельный переулокъ	Д 5
	Раденская	Е 3
	Раковый переулокъ	В 3
570.	Ранкова дамба.	Д 5
	Ратушная площадь	Г 5
	Рауденская ул. — ст. „Зассенгофъ“.	
	Ревельская	Б 4—А 5
	Резиновая	Д 5
	Реймерская	В 4
	Реймерсгофская — ст. „Торенсбергъ“ Приморск. ж. д.	
	Рельсовая	А 1—А 2
	Рѣмтенская — ст. „Зассенгофъ“ Приморск. ж. д.	
	Реформатская	В 5
580.	Ризинговая	В 5
	Рингенбергская	Б 3
	Рингенская	Д 3
	Роденбургская	В 5
	Роденпойская — ст. „Алекс. Ворота“.	
	Розовый переулокъ	Г 5
	Романовская	В 4—В 5—Б 5—Б 6
	Романовская мл.	В 6
	Россійская	Г 5
	Рудольфовская	А 5
590.	Руенская	А 5
	Румпенгофская	А 5—А 6
	Руновская	Г 3
	Руссовская у Штинтскаго озера	
	Руцауская — ст. „Зассенгофъ“.	
	Руэнтальская — ст. „Нордексгофъ“.	
	Рыбачья	Г 3
	Рыночная	Д 5
	Рыцарская	Б 4—В 5—В 6
	Рѣзницкая бл.	В 5
600.	Рѣзницкая мл.	В 5
	Рѣпная	А 3
	Рѣчная	Д 6
	Рязанская	Б 7
	Садовая	Е 3



Первая награда.



Золотая медаль.

ГРЪШНАЯ 11,
1-ый этажъ.

Серебряная медаль
Перень 1909.

3. Райхель

Рига, Бл. Гръшная № 11,
1-ый этажъ. — Оптомъ и въ розницу.

Фабрика искусств.
цвѣтовъ и перьевъ,

сущ. съ 1875.

УКРАШЕНІЕ

для дома и цвѣты для шляпъ и баловъ. Пальмы и другія искусств. растенія. Большой выборъ цвѣточныхъ листьевъ. Страусовыя и другія декоративныя перья. Изящныя гарнитуры для дамскихъ шляпъ и принадлежности для модистокъ.

Сезонныя модныя новости.

Премировано :

Чикаго 1893, Рига 1901 и Юрьевъ 1903 гг.

Позолотное и рамочное заведеніе

Густ. П. Федровичъ,

сущ. съ 1885.

Рига, Кръпостная ул. № 12 и Мальярная ул. № 12.

Телефонъ 4369 г.

Рамы для картинъ

всѣхъ стилей и фасоновъ, стиль „Moderne“ и копи лучшихъ старыхъ мастеровъ. Всевозможная позолота по дереву, цинку и камню, какъ то : церковныхъ алтарей, иконостасовъ, куполовъ, крестовъ, а также столовъ, стульевъ, консолей, подставокъ и пр. Скорое и тщательное исполненіе. Громадный выборъ готовыхъ изящныхъ рамъ для фотографій и картинъ.

Цѣны умѣренныя.

Перечень рижскихъ улицъ.

	Садовниковская	В 6
	Саксонская	Г 3
	Сальный переулокъ	Г 6
	Самсонская у Штинтскаго озера (Петерб. ч.)	
	Саперная	А 5
610.	Сапожная	Е 3
	Сарайная	Г 5
	Саратовская	Б 6—Б 7
	Сасмакенская	Е 3
	Саукенская	Д 3
	С(о)борная Бл. (Münstereistr.)	Г 5
	С(о)борная Мл.	Г 5
	Сельдяной переулокъ	Г 5
	Семеновская	А 2
	Сергѣевская	А 4—А 2
620.	Сессауская	Е 3
	Сиротская	Д 5
	Скворцовая	Д 5
	Складочная	Б 7
	Скотобойная	Б 3
	Славянская	Б 8—А 8—А 7
	Смоленская	В 6—Б 6
	Соединительная	Д 6
	Соколиная	А 4
	Соколиный переулокъ	А 4
630.	Солдатская	Д 7
	Солитюдская — ст. „Зассенгофъ“	
	Сосновая	А 2
	Софійская	А 1
	Спаренская	Е 6
	Спасоцерковная	В 5—В 6
	Спаржевая	Б 5
	Спиргенская — ст. „Зассенгофъ“	
	Средняя	В 3
	Стаббенская — ст. „Торенсбергъ“ Примор. ж. д.	
640.	Сталелитейная—ст. „Военный Госпит.“ Мюльтраб. ж. д.	
	Станціонная бл.	Е 3
	Станціонная мл.	Е 3
	Старый городъ	В 5
	Старый переулокъ	Д 3
	Старо-Митавская	Г 6—Д 6
	Стеклянная	А 2
	Степановская	А 6
	Столбовая	Б 5—Б 4
	Стразденгофская — ст. „Егель“ Риго-Псковск. ж. д.	
650.	Стрѣлковая	В 4
	Струговой переулокъ	В 6
	Структорская — ст. „Алекс. Ворота“	
	Суворовская	В 5—Б 5—Б 4—А 4

ФАБРИКА БЪЛЪЯ

Ткацкая 13.

А. Андерсонъ, Рига,

Александровси. 5.

Дамское бѣлье

Блузы

Юбки

Перчатки

Чулки

Галстухи

Пояса

Носовые платки.

Мужское бѣлье

Галстухи

Палки

Зонтики

Трико

Носки

Перчатки

Жилеты.

Англійскія шляпы и спортовья шапки.

Пріемъ заказовъ на полное приданое, также со своей матеріей.

Разныя починки мужского бѣлья.

Каменотесное заведеніе

П. М. Власова

Рига,

Католическая, № 50,

противъ Всѣхсвятской церкви,

изготавливаетъ всевозможные надгробные памятники и кресты изъ гранита и мрамора.

Принимаются также строительныя работы.

Перечень рижскихъ улицъ.

	Сучьева — ст. „Зассенгофъ“.	
	Сѣверная	А 1
	Сѣнной переулочъ	Д 7
	Сѣточная	Г 3
	Тальсенская	Е 5
	Тамбовская	Б 6—Б 7
660.	Таможенная	Г 4
	Тверская	Б 6
	Театральная	В 5
	Театральный бульварь	В 5
	Терезинская	А 5
	Терингенская	Е 6—Е 7
	Тимофѣевская	В 5
	Ткацкая	В 5
	Торфяная	Е 3—Е 4
	Тотлебена бульварь	В 4—В 5
670.	Травяная	Г 8
	Трейденская — ст. „Алекс. Ворота“.	
	Троицкая бл.	Г 5
	Троицкая мл.	Г 5
	Тузовъ переулочъ	Д 5
	Туккумская	Е 5
	Тульская	Б 6
	Тургеневская	В 5
	Тюремная	А 3
	Тюрингенская	Е 6
680.	Угаленская ул. — ст. „Зассенгофъ“.	
	Угловой переулочъ	Д 4
	Угольная	Г 3
	Узкій переулочъ	Б 6
	Уленброкская	В 5
	Унионская — Петербургское шоссе.	
	Фабрикантская	Е 4
	Филипповская	Е 4
	Феллинская	В 4
	Фогельгольмская	В 8
690.	Фрауенбургская	Д 3
	Фридрихская	Б 7
	Фридрихсгольмск. набр.	Г 6
	Фруктовая	Д 5
	Харьковская	Б 7
	Храмовая	Д 5
	Христофорская	Е 4—Д 4
	Цабельнская	Е 4—Е 5
	Царникауская въ предмѣстьѣ-гавани Мюльграбенъ.	
	Царско-садовая	В 4
700.	Цвѣточная	Д 5
	Цементная	Д 2
	Церковная	В 4—Б 4

Мастерская
ХУДОЖЕСТВЕННЫХЪ РАМЪ,
церковныхъ работъ и
позолотное заведеніе
Ф. Найковскій,
Рига, Александровская 12.
Входъ съ Мельничной ул.

Л. Е. Богдановъ,

г. Рига, Бол. Московская ул. № 140, телеф. 2862.

Существ. съ 1897 г.

**Заведеніе цементныхъ и
гипсовыхъ издѣлій,**

какъ то :

ступеней тротуарныхъ и поповыхъ плитъ, трубъ для дренажа и колодцевъ, надгробныхъ крестовъ и памятниковъ, могильныхъ коймъ (ящики) и гипсовыхъ досокъ для обшивки потолковъ и стѣнъ.

Производство всѣхъ бетонныхъ работъ, какъ спеціальность, по системѣ „Монье“.

Перечень рижских улицъ.

	Цикорный переулокъ	Д 5
	Циркулярный переулокъ	В 6
	Цитадель	Г 4
	Чайная	Б 6
	Чаячья	Г 4
	Черноголовая	Г 5
	Чижина	Д 5
710.	Чиновничья	А 3
	Шавельская	Д 3
	Шампетерская — ст. „Зассенгофъ“.	
	Шанцевая — островъ Мл. Фегезаксгольмъ.	
	Шарлотинская	Б 4
	Шатровая	ЕД 7
	Шварценгофская	Е 4—Е 5
	Школьная	Б 4—В 4
	Шкунная	Д 5—Г 5
	Шлокская	Е 3—Д 3—Д 4
720.	Шмарденская — ст. „Зассенгофъ“.	
	Шрейенбушъ — ст. „Военный госпиталь“.	
	Штретзовская	Е 4—Е 5
	Штубензейская	А 6
	Шрунденская	Д 3
	Шульценгофская — ст. „Нордексгофъ“.	
	Шумная	В 5
	Эбельсгофская	Д 6—Д 7
	Эдваленская — ст. „Нордексгофъ“.	
	Эдуардовская	В 4
730.	Эзельская	Г 4
	Экауская	Е 3
	Эмасская	Д 3
	Эрнестиненская	Е 5
	Эртельская	Е 6
	Эссенгофская — ст. „Нордексгофъ“.	
	Эстонская	А 7—А 8
	Эссернская	Е 3—Д 3
	Юрьевская — ст. „Военный госпиталь“	—
	Юрьевскій переулокъ — ст. „Военный госпиталь“.	
740.	Якобштадтская	Б 6
	Яковлевская бл.	В 5—Г 5
	Яковлевскій переулокъ	Г 5
	Якорная	Г 3
	Ямская	Е 5
	Ярославская	Б 6
	Ястребина	Д 6
747.	Өоминская	Б 6

Страховое
общество

„ЯКОРЬ“

== въ МОСКВѢ. ==

Вполнѣ внесенный основной капиталъ 2.500.000 руб.

Резервные фонды около 10.000.000 руб.

Главное агентство для Лифляндской, Эстляндской и Курляндской губ.:

Г. фонъ-Шепфъ, Рига,

Малая Гръшная ул. № 2.

== ПРИЕМЪ ==

страхованій отъ огня, страхованій жизни, пожизненныхъ пенсій, транспортовъ, морскихъ и сухопутныхъ.

Агенты въ

Альтъ-Серентъ — К. Грюнблатъ.
Ампелъ — Г. Е. Лаббертъ.
Аренсбургъ — Э. Буганъ.
Балдонъ — А. Гейнрихсенъ.
Баускъ — О. Бскеръ.
Валкъ — I. Тальбергъ.
Везенбергъ — Романъ Юргенсъ.

Вейсенштейнъ — г-жа А. Куллъ.
Венденъ — I. Кальнинъ и Д. Витоль.

Верро — В. Шпоръ.
Виндавъ — Э. Романъ и Эдгаръ Лира и Ко.

Вольмаръ — Г. Е. Трей.
Газенпотъ — Е. Гейнрихсъ.
Гапсалъ — Г. фонъ-Венцеръ.
Гайнашъ — Э. Дунисъ.
Гробинъ — Г. Воге.
Гольдингенъ — А. Капрано.
Гроссъ-Сессау — I. Юшкевичъ.
Добленъ — г-жа Э. Шифферъ.
Дуббельнъ — I. Бауманъ.
Залисмюнде — I. Гаузенбергъ.
Иллуkstъ — В. Баръ.
Кандавъ — I. М. Рупайсъ.

Кеммернъ — А. С. Максимовъ.
Кокенгузенъ — Р. Грюнблатъ.
Лемзалъ — О. Поммерсъ.
Либавъ — Робертъ Зелихъ.
Митавъ — Г. Гюнтеръ и В. Витоль.

Огеръ — Г. Зейберлихъ.
Перновъ — К. Ланцкй.
Пильтенъ — Г. Самуновъ.
Полангенъ — И. Аболингъ.
Ревелъ — Н. Христиансенъ.
Руэнъ — Б. Гольдбергъ.
Роннебургъ — Э. Тушъ.
Тапсъ — Ф. Эглонъ.
Туккумъ — Фр. Тальбергъ.
Фрауенбургъ — Рингайт-Вейшъ.

Феллинъ — А. Рейеръ.
Фридрихсвальдъ — И. Озоль.
Фридрихштадтъ — Ф. Бернштейнъ.

Шлокъ — I. Аматнекъ.
Штокмансгофъ — Э. Кундертъ.
Эллернъ — Х. Пучукъ.
Юрьевъ — Э. Кивастикъ.



Юлій Генрихъ Циммерманъ

Рига, Сарайная ул., № 15, собств. д.



==== Фабрика и депо ====

всѣхъ музыкальныхъ инструментовъ

для дома, оркестра и школы.

Рига, Сарайная ул., № 15, собств. д.

Главное представительство всемирныхъ фабрикъ роялей :

Стейнвей и С-я,
Шидмайера,
Густава Фридлера,
Ю. Фейрихъ,

бр. Дидерихсъ,
Ф. Мюльбаха,
К. Гётце
и мн. др.

Достопримѣчательность гор. Риги —

построенный

на Ратушной площади на Вѣсовой ул. № 11

Торговый домъ

подъ фирмою

Г. ЯКШЪ и КОМП., РИГА,

сущ. съ 1841 г.

Безъ обязательства купить что-либо предоставляется каждому право осмотра дома и всѣхъ вещей, выставленныхъ въ немъ.

Продаются только лучшаго качества и наибogatѣйшаго выбора :

Фарфоровыя, фаянсовыя, стеклянныя и хрустальныя вещи. ☐ Всѣхъ родовъ лампы. ☐ Часы. ☐ Алфенидные товары. ☐ Домашнія и кухонныя принадлежности. ☐ Устройство для ваннъ и клозетовъ ☐ Произведенія модной художественной промышленности. ☐ Украшенія для комнатъ. ☐ ☐ ☐ ☐ ☐ ☐

Внутри зданія на потолкѣ находится картина неизвѣстнаго художника, относящаяся приблизительно къ 1670 г. и представляющая собою „Привѣтствіе королевы Савской царемъ Соломономъ“.

ПЛАНЪ Г. РИГИ.

Типо-литографія Э. Бергмана, Юрьевъ, Лифл.

I. Церкви и часовни:

1. Александро-Невская церковь	В 4
2. Алексѣевск. церковь при мужскомъ монастырѣ	Г 5
3. Благовѣщенская церковь	В 5
4. Вознесенская церковь (лат.)	А 4
5. Всѣхсвятская церковь	Б 6
6. Иоанновская церковь	Б 6
7. Ильгецемская часовня	Д 3
8. Михаила Архангела единовѣрческая церковь	В 6
9. Петро-Павловская церковь (эст.)	Г 4
10. Покровская кладбищенская церковь	А 4
11. Православный кафедральный соборъ во имя Рождества Христова	В 5
12. Преображенская церковь на Александр. р. Высотѣ	А 2
13. Свято-Троицкій женскій монастырь	А 4
14. Старообрядческая молельня (Гребенщицковск. богад.)	Б 6
15. Троицкая церковь на Задвинѣ	Д 5
16. Церковь въ Садовниковой богадѣльнѣ	В 6
17. Церковь при Маринскомъ приютѣ	В 6
18. Часовня въ память спасенія Царской семьи 17 окт. 1888 г.	В 5
19. Гертрудинская кирха	В 4

20. Новая Гертрудинск кирха	Б 4
21. Лютеранскій соборъ (Domkirche)	Г 5
22. Иоанновская кирха	В 5
23. Лютеровская кирха	Д 6
24. Мартыновская кирха	Д 4
25. Павловская кирха	А 5
26. Петровская кирха	В 5
27. Спасителя кирха	В 6
28. Троицкая кирха на Александровской Высотѣ	А 1
142. Церковь Изборгскаго полка	Б 7
29. Яковлевская кирха	Г 5
30. Англиканская кирха	Г 5
31. Реформатская кирха	В 5
32. Костель во имя Богородицы	Г 5
33. Костель во имя св. Франциска	Б 6
34. Костель на Задвинѣ св. Альберта	Е 5
35. Молельня баптистовъ „Zion“	В 4
36. Синагога	В 6
37. Синагога	В 6
38. Синагога	В 6

II. Административныя, общественныя и торговыя учрежденія:

39. Биржа, Биржевой комитетъ	Г 5
40. Биржевой Банкъ	Г 5
41. Газовый заводъ	В 4

42. Гильдія Большая, или Маринская	В 5
43. Гильдія Малая, или Иоанновская	В 5
44. Городская водокачка	Б 7
45. Городской ломбардъ	В 5
46. Городск. Полицейское Управление (Адресный столъ)	В 5
47. Городское Управление (Дума)	В 5
48. Дворянское Депутатское Собрание	Г 5
49. Домъ Черноголовыхъ	Г 5
50. Замокъ	Г 4
51. Казенная палата	Г 5
52. Казенный очистительный заводъ вина	А 5
53. Коммерческій банкъ	Г 5
54. Конвентъ Св. Духа	В 5
55. Контора Государств. Банка	Г 4
56. Контрольная палата	Б 5
57. Лифляндское дворянское кредитное общество	Г 4
58. Податное Управление	В 5
59. Почта и Телеграфъ	В 5
60. Пробирное Управление	В 5
61. Ратуша, Городская библиотека и Городской сиротскій судъ	Г 5
62. Рижская Городская сберегательная касса	В 5
63. Рижская Духовная Православная Консисторія	Г 5
64. Рижскій Окружной судъ	В 5

65. Скотобойня	Б 3
66. Спасательное заведеніе	В 6
67. Сѣздъ мировыхъ судей	В 5
68. Таможня	Г 4
69. Толкучій рынокъ	В 5
70. Третье рижское кредитное общество („Улей“)	В 5
71. Тюрьма (центральная)	А 6
72. Управление госуд. имуществъ	В 5
73. Управление коннозаводствомъ	Е 5
74. Управление Рижскимъ Учебнымъ Округомъ	Г 4
75. Цитадель, воинскій началы	Г 4
76. Якорная станція	Г 5
77. Элеваторъ	Г 3
78. Электрическая станція	В 3
79. Холодильники	В 3

III. Учебныя заведенія:

80. Александровская гимназія	В 5
81. Гимназія Имп. Николая I	Г 4
82. Городская гимназія	В 5
83. Городскія соединенныя начальныя училища на Суворовской улицѣ	Б 5
84. Городскія соединенныя начальн. училища на бульварѣ Тодлебена	В 4
85. Городскія начальн. соединенныя училища въ Казачьемъ переулкѣ	В 6

86. Городское женское училище	В 4
87. Городское реальное училище	В 4
88. Духовная православная семинарія	Г 4
89. Духовное правосл. училище	А 4
90. Женское ремесленное училище	В 4
91. Коммерческое училище Биржевого комитета	В 4
92. Лабораторія Политехническаго института	В 4
93. Ломоносовская женская гимназія	В 5
94. Мореходные классы	Г 5
95. Политехнич. институтъ	В 5
96. Реальное училище Императора Петра I	Г 4
97. Торговая городская школа	В 5

IV. Больницы и богадѣльни:

98. Больница для душевно-больныхъ	А 2
99. Больница для душевно-больныхъ Ротенбергъ	А 3
100. Военный госпиталь	А 3
101. Георгіевскій госпиталь	В 5
102. Глазная лѣчебница	В 4
103. Городская больница	Б 4
104. Діакониссъ богадѣльня	Б 4
105. Домъ призрѣнія сиротъ	А 2
106. Дѣтская больница Армпштедта	Е 6
107. Николаевская богадѣльня	Б 4

108. Приютъ Эйхенгеймъ	А 2
109. Рабочій домъ	А 3
110. Русская богадѣльня	Б 4
111. Сиротскій городск. домъ	Д 5
144. Новая городская больница	Е 5

V. Театры, музеи, клубы и циркъ:

112. Гимнастическ. общество	В 4
113. Городской музей	В 4
114. Городск. нѣмецкій театръ	В 5
115. Городск. русскій театръ	В 4
116. Клубъ гребцовъ	Д 4
117. Клубъ парусниковъ	Г 4
118. Клубъ польскаго общ. „Аушра“	Г 5
119. Клубъ русскій	В 5
120. Латышское I собраніе и концертн. залъ	В 5
121. Лѣтній театръ въ Гагенсбергскомъ паркѣ	Д 4
122. Музей исторіи и древностей и естествоиспыт. (Домскій музей)	Г 5
123. Ремесленное нѣмецкое общество	В 5
124. Русскій драматич. кружокъ и общество „Ладо“	В 5
125. Стрѣлковое общество и садъ	В 5
126. Татарзалъ (манежъ)	В 4
127. Циркъ Саломонскаго	В 4

VI. Сады:

128. Бастіонная горка и павильонъ	В 5
129. Вагнера садовое заведеніе	Б 4
130. Верманскій паркъ	В 5
131. Гризенбергъ	А 5
132. Торенсбергскій паркъ	Д 6
133. Царскій садъ	В 6

VII. Главнѣйшія гостинницы:

134. „Бельвию“	В 5
135. „Коммерческая“	В 5
136. „Империаль“	В 5
137. „Лондонъ“	В 5
138. „Петербургъ“	Г 4
139. „Римъ“	В 5
140. „Франкфуртъ на Майнѣ“	В 4
141. „Центральная“	Г 5
142. Церковь Изборскаго полка	Б 7
143. Памятникъ Императору Петру Великому	В 5
144. Новая городская больница	Е 5
145. Памятникъ 400 русскимъ воинамъ, павшимъ въ битвѣ со шведами въ 1701 г.	Г 6
146. Первое отдѣленіе Городского ломбарда	Д 4

147. Полковой дворъ Малоарославскаго полка	Д 3
--	-----

VIII. Желѣзнодорожныя станціи:

1. „Рига I“	В 5
2. „Рига II“	В 5
3. „Торенсбергъ“	Д 6
4. „Зассенгофъ“	Е 4
5. „Александргалтъ“	Е 4
6. „Нордекгофъ“	Е 3
7. „Больдераа“	Е 3
8. „Усть-Двинскъ“	Е 3
9. „Дамба-Гавань“	Е 3
10. „Александровскія Ворота“	А 4—А 5
11. „Военный Госпиталь“	А 3
12. „Красная Двина“ („Александровская Высота“)	А 2
13. „Мюльграбенъ“	А 1
14. „Легель“, въ 4 верст. отъ Риги на линіи „Рига — Псковъ“	
15. „Сортировочная“ между ст. „Алекс. Ворота“ и „Легель“	
16. „Рига-Товарная“	В 3—В 4
17. „Рига-Берегъ“	В 2—Г 3
18. „Рига III“ (товарн.)	Д 5—Д 6

Всeвoлoдъ Чeшixинъ

132 оперъ современнаго репертуара, съ характеристиками ихъ творчества и русск.

Содержаніе

Кеммернъ,

ближайшій къ Петербургу
сѣрный и грязевой курортъ.

Въ 40 верстахъ отъ Риги
по Риго-Туккумской желѣзной дорогѣ.

Сезонъ съ 20 мая по 31 августа.

Сѣрныя и грязевыя ванны (хвойныя, соляныя, прѣсныя, углекислыя). Души высокаго давленія. Ингаляци. Массажъ. Фрикци. Кефиръ.—
Лѣсистая мѣстность. Желѣзнодорожн. сообщеніе съ моремъ. Громадный паркъ.—Утромъ и вечеромъ музыка. Библіотека. Читальня. Развлеченія. Недорогая жизнь. Во время сезона на вокзалѣ — справочное квартирное бюро.

Въ курортѣ и окрестностяхъ полное спокойствіе.

Подробныя свѣдѣнія и отвѣты на запросы врачей и больныхъ высылаются по первому заявленію.

Директоръ водъ

д-ръ мед. А. Лозинскій.



Депо:
Бехштейнъ
Беккеръ
Блютнеръ
также

Эстей
Гротрианъ
Штейнвей
преемн.

Гергенс и
Тенофъ

Карнъ
Манборгъ
Ратке

Ренишъ
Зейлеръ
Трессельтъ,





а равно
„Фонола“ и
„Деа“.

**ПРОДАЖА.
ПРОКАТЪ.
ОБМѢНЪ.**

Продажа по фабричн. цѣнамъ и съ долготѣной гарантіей; уплата по соглашенію и съ разсрочкой на удобныхъ условіяхъ.

Рояли отъ 550 р.
Пиано — 450 р.
Гармоніи — 100 р.

Трейсъ-куранты раздаются и высылаются безпл.

По желанію — иллюстриров.
сѣ.ціальные 
   каталоги

Музыкальн. магазинъ и издательство

П. НЕЛЬДНЕРА, РИГА,

☉ депо роялей, піанино и фисгармоній ☉
(существуетъ съ 1881 г.)

— **Театральный бульв. № 2.** —

Большой выборъ

классической и новой музыки всякаго рода, въ оригинальныхъ и дешевыхъ изданіяхъ.

Складъ дешевыхъ изданій:

Нельднера, Брейткопфа и Гертеля, Литольфа, Петерса, Рюле, Штейнгребера, Блосфельда, Гутхейля, Циммермана, Юргенсона и пр.







Полныя оперы и оперетки для пѣнія и для фортепіано въ 2 и 4 руки.

Современная музыка для всѣхъ инструментовъ и для пѣнія.

Новѣйшіе танцы и марши для всѣхъ инструм.

Музыкальная 10 коп. библіотека,

Каталоги раздаются и высыл. бесплатно.

   **СКЛАДЪ** Вейхгольцскихъ струнъ   
дляскрипокъ и виолончелей, высш. качества.

Русскія и иностранная книги о музыкѣ.

— **Портреты композиторовъ.** —

Библіотека для чтенія нотъ.

Громадный выборъ инструментовъ и вокальной музыки, около 100,000 номеровъ.

Условія подписки
раздаются и высылаются бесплатно.

Заказы высылаются первой отходящей почтой.

Высылка съ наложеннымъ платежомъ.

ВЫДАЮЩІЯСЯ НОВОСТИ въ области музыки получаютъ мною немедленно по выходѣ ихъ въ свѣтъ. Состоя въ прямыхъ непосредственныхъ сношеніяхъ со всѣми иностранными и русскими издателями, я въ состояніи неизмѣнно и на складъ ноты доставить въ самомъ непродолжит. времени.