EESTI RASKEVEOHOBUSTE
(EESTI ARDENN)
RIIKLIK TÕURAAMAT

ГОСУДАРСТВЕННАЯ ПЛЕМЕННАЯ КНИГА
ЛОШАДЕЙ ЭСТОНСКОЙ ТЯЖЕЛОВОЗНОЙ ПОРОДЫ
(ЭСТОНСКИЙ АРДЕН)

I

B-1868

EESTI NSV PÕLLUMAJANDUSE MINISTEERIUM
МИНИСТЕРСТВО СЕЛЬСКОГО ХОЗЯЙСТВА ЭСТОНСКОЙ ССР

EESTI RASKEVEOHOBUSTE (EESTI ARDENN) RIIKLIK TÕURAAMAT I KÖIDE

TÄKUD
1—1230
MÄRAD
1— 227

ГОСУДАРСТВЕННАЯ ПЛЕМЕННАЯ КНИГА ЛОШАДЕЙ ЭСТОНСКОЙ ТЯЖЕЛОВОЗНОЙ ПОРОДЫ (ЭСТОНСКИЙ АРДЕН) ТОМ I

ЖЕРЕБЦЫ
1—1230
КОБЫЛЫ
1—277

TALLINN 1958

Koostas Eesti Riikliku Sugutäkkude Talli vanemzootehnik-selektsionäär A. Gross

Составила старший зоотехник — селекционер Эстонской государственной заводской конюшни ГРОСС А. Т.

2

Tartu Riikliku Ülikooli
Raamatukogu
44158

JUHISEID RAAMATU KASUTAMISEKS

Iga tõuhobuse kohta näidatakse esimeses reas riikliku tõuraamatu number, tõumärk ja nimi.

Teises reas on näidatud hobuse omanik — kolhoosi, sovhoosi, hobusekasvanduse, sugutäkkude talli ja rajooni nimetus.

Kolmandas reas on hobuse värvus, sünniaeg ja koht.

Edasi on antud hobuse põlvnemise andmed: vasakul pool ema liinis ja paremal pool isa liinis kuni kolmanda põlvkonnani. Kui hobuse vanemad on märgitud riiklikku tõuraamatusse, siis on näidatud ka eellaste number, tõumärk ja nimi.

Põlvnemisandmetele järgnevad hobuse mõõtmed järgmises järjekorras: kõrgus turjalt, kere põikpikkus, rinna ümbermõõt, kämbla ümbermõõt, rinna laius, rinna sügavus, laudja laius, laudja pikkus ja kehakaal. Seejärel on samas reas hobuse boniteerimisklass ja tõuraamatusse märkimise aeg. Kui ühe või teise näitaja kohta puuduvad andmed, on selle näitaja asemel kriips.

Järgmises reas on täkkude osas näidatud, mitu poega ja tütart on märgitud riiklikku tõuraamatusse.

Edasi on toodud andmed hobuse osavõtu kohta katsetest ja näitustest — jõudluskatse või näituse aeg, koht ja jõudluskatse tulemused.

Järgnevalt tuuakse andmed hobuse sugulise kasutamise kohta. Täkkudel on näidatud aastad, majapidamine ja rajoon, kus antud täkk paaritushooajal asus ja paaritatud märade arv; märdel — järglase sünniaeg, värvus, sugu, tõuraamatunumber, tõumärk ja nimi ning järglase isa tõuraamatunumber, tõumärk ja nimi.

RAAMATUS KASUTATUD LÜHENDID:

a. — aasta
raj. — rajoon
kolh. — kolhoos
sovh. — sovhoos
nim. — nimeline
obl. — oblast
vabar. — vabariik
õ/m. — õppemajand
maksim. — maksimaalne
kombin. — kombineeritud
nr. — number
imp. — sissetoodud (imporditud)
tun. — tund
min. — minut
sek. — sekund
kt. — kõrgus turjalt
kpk. — kere põikpikkus
rü. — rinna ümbermõõt
kü. — kämbla ümbermõõt
kk. — keha kaal
m — meeter
km — kilomeeter
kg — kilogramm
el. — eliit
lk. — lehekülg
ER — eesti raskeveo
A — „ „ (puhtatõuline)
RA — rootsi ardenn
BA — belgia ardenn
HA — hollandi ardenn
NR — nõukogude raskeveo

EE. — emaema
EI. — emaisa
IE. — isaema
II. — isaisa
EEE. — emaemaema
EEI. — emaemaisa
EIE. — emaisaema
EII. — emaisaisa
IEE. — isaemaema
IEI. — isaemaisa
IIE. — isaisaema
III. — isaisaisa

ПОЯСНЕНИЯ К ПОЛЬЗОВАНИЮ КНИГОЙ.

По каждой племенной лошади в первой строчке указывается номер по Государственной племенной книге, породный знак и кличка.

Во второй строке указано, кому принадлежит лошадь, название колхоза, совхоза, конного завода, госконюшни и района.

В третьей строке указаны: масть лошади, дата и место рождения.

Далее даны сведения о происхождении лошади: с левой стороны по материнской линии, с правой стороны по отцовской линии до третьего поколения включительно. При этом, если родители лошадей записаны в Государственную племенную книгу, тогда указывается номер, породный знак и кличка предков.

После данных о происхождении лошади указаны ее промеры в следующем порядке: высота в холке, косая длина туловища, обхват груди, обхват пясти, глубина груди, ширина крупа, длина крупа и живой вес. Затем, в той же строке указывается класс лошади и дата ее бонитировки. Если по какому-либо показателю нет данных, вместо показателя пишется тире.

В следующей строке у жеребцов указывается количество сыновей и дочерей, записанных в Государственную племенную книгу.

Далее приводятся сведения об участии лошади в испытаниях и выставках — дата, место и результаты испытаний или выставки.

Дальше приводятся данные о племенном использовании лошади. У жеребцов указывается год, хозяйство и район, где жеребец использовался в случный сезон и количество покрытых кобыл. У кобыл — дата рождения приплода, масть, пол, номер ГПК, породный знак и кличка, а также номер ГПК породный знак и кличка отца.

В КНИГЕ ПРИНЯТЫЕ СОКРАЩЕНИЯ

a. — год
raj. — район
kolh. — колхоз
sovh. — совхоз
nim. — имени
obl. — область
vabar. — республика
õ/m. — учебное хозяйство
maksim. — максимальная
kombin. — комбинированная
nr. — номер
imp. — завезенная (импортирована)
tun. — час
min. — минута
sek. — секунда
kt. — высота в холке
kpk. — косая длина туловища
rü. — обхват груди
kü. — обхват пясти
kk. — живой вес
m. — метр
km. — километр
kg. — килограмм
el. — элит
lk. — страница
ER. — Эстонская тяжеловозная лошадь
A. — чистопородная эстонская тяжеловозная лошадь
RA. — шведский арден
BA. — бельгийский арден
HA. — голландский арден
NR. — советский тяжеловоз
ГПР. — государственная племенная книга
Госконюшня — государственная заводская конюшня

СОКРАЩЕНИЯ В РОДОСЛОВНЫХ ТАБЛИЦАХ:

EMA — мать
EE. — мать матери (бабушка)
EI. — отец матери
ISA — отец
II. — отец отца (дед)
EEE. — мать матери матери (прабабушка)
EEI. — отец матери матери (отец бабушки)
EIE. — мать отца матери
EII. — отец отца матери
IEE. — мать матери отца
IEI. — отец матери отца
IIE. — мать отца отца
III. — отец отца отца (прадед)

ПЕРЕВОД МАСТЕЙ.

must	— вороная
ahkmust	— вороная в загаре
punane	— рыжая
valkjaspunane	— светлорыжая
tumepunane	— темнорыжая
punalinalakk	— игреневая
raudjas	— бурая (рыжая)
heleraudjas	— светлобурая (светлорыжая)
tumeraudjas	— темнобурая (темнорыжая)
võik	— буланая
helevõik	— светлобуланая
tumevõik	— темнобуланая
kõrb	— гнедая
helekõrb	— светлогнедая
tumekõrb	— темногнедая
hiirjas	— мышастая
kimmel	— чалая
raudjaskimmel	— бурочалая
punakimmel	— рыжечалая
kõrbkimmel	— гнедочалая
hall (valge)	— серая
helehall	— светлосерая
tumehall	— темносерая

EESTI RASKEVEOHOBUSE (EESTI ARDENNI HOBUSE) ARETUSE ALUSED [1]

Põllumajandusteaduste kandidaat O. Nuut ja
vanemzootehnik-selektsionäär A. Gross

ARETUSPIIRKOND, SELLE LOODUSLIK JA MAJANDUSLIK ISELOOMUSTUS

Eesti raskeveohobust (eesti ardenni hobust) kasvatatakse Põhja- ja Kirde-Eestis. Selle tõurühma aretuse töö juhtimiseks asutati 1921. aastal Ardenni Hobuste Tõuselts. Alates 1948. aastast hakkas seda tööd tegema Eesti Raskeveohobuste Rakvere Riiklik Tõulava ja alates 1957. aastast Eesti Riiklik Sugutäkkude Tall.

Eesti raskeveohobuse aretuspiirkonnaks on Rakvere, Väike-Maarja, Tapa, Kiviõli, Jõhvi ja Kose rajoon.

Põhiliselt toimub eesti raskeveohobuse aretus neljas esimeses rajoonis, kus on kokku 82 kolhoosi, 18 sovhoosi ja 2 õppemajandit. Nendest omavad hobuste tõufarme 28 kolhoosi ja 2 õppemajandit.

Mainitud rajoonides on maapinna reljeef tasane, kõrgusega umbes 50 m üle merepinna. Mullastiku aluspõhjaks on paekivi, mis ulatub kohati maapinnani, moodustades õhukese huumuskihiga lubjarikka rähkmulla. Sellisel mullal kasvav mineraalainete rikas taimestik ongi arvatavasti põhjuseks, et tugeva luustiku ja lopsakate lihastega eesti raskeveohobuse aretuspiirkonnaks on kujunenud Põhja-Eesti.

TÕUHOBUSTE KOOSSEISU ARVULISED NÄITAJAD

1957. aasta loendusandmete järgi oli vabariigis 9500 raskeveotüüpi hobust ehk 16% vabariigi tõuhobuste üldarvust. Nad on levinud peale Rakvere, Väike-Maarja, Tapa, Kiviõli, Jõhvi ja Kose rajooni veel Mustvee, Keila, Harju, Paide ja teistes rajoonides.

Igas paremas tõufarmis on keskmiselt 20—30 sugumära ja üks sugutäkk (Rakvere rajooni Ed. Vilde nimeline,, Väike-Maarja rajooni L. Koidula nimeline, Tapa rajooni «Koidu» ja «Uue Elu», Kiviõli rajooni «Hiie» ja «Ühisjõu» ning teised kolhoosid).

Tõufarme omavate kolhooside loetelu rajoonide järgi on esitatud tabelis 1.

[1] Töö koostamisel on saadud andmed endiselt Ardenni Hobuste Tõuseltsi sekretärilt A. Taligalt.

Tabel 1

Eesti raskeveohobuse tõufarme omavad kolhoosid

Kolhoosi nimi	Rajoon	Kolhoosi nimi	Rajoon
1. «Vaprus»	Rakvere	15. «Vambola»	V. Maarja
2. «Energia»	„	16. «Kommunismi Tee»	„
3. «Sirp ja Vasar»	„	17. V. Kingissepa nim.	Kiviõli
4. «Lenini Võit»	„	18. «Hiie»	„
5. Ed. Vilde nim.	„	19. «Punane Täht»	„
6. Lenini-nim.	„	20. «Ühisjõud»	„
7. «Ühendus»	„	21. «Kaardiväelane»	Tapa
8. «Õitseng»	„	22. «Murrang»	„
9. «Viisnurk»	„	23. «Uus Elu»	„
10. «Kiir»	V. Maarja	24. «Valgus»	„
11. L. Koidula nim.	„	25. «Koit»	„
12. Lenini-nim.	„	26. «Kodumaa»	„
13. «Tulevik»	„	27. Lenini-nim.	„
14. «Oktoobri Võit»	„	28. «Punalipp»	„

Nagu tabelist nähtub, on kõige rohkem tõufarme Rakvere, Väike-Maarja ja Tapa rajooni kolhoosides. 1922. aastast kuni 1. jaanuarini 1958. aastal on tõuraamatusse märgitud 1230 täkku ja 4800 mära. Paaritusvõrgus on praegu umbes 70 täkku.

Hobuste arvu Rakvere, Väike-Maarja, Kiviõli ja Tapa rajoonides näitab tabel 2.

Tabel 2

Hobuste arvu muutumine Rakvere, Väike-Maarja, Kiviõli ja Tapa rajooni kolhoosides 1. oktoobrist 1954. a. kuni 1. jaanuarini 1958. a.

a) Tõufarmidega kolhoosides

	Hobuseid kokku	Sealhulgas tööhobuseid		Sugutäkke	Noorhobuseid	
		kokku	märasid 3. a. ja vanemaid		1—3 a. van.	alla 1. a. van.
1. X 1954	6140	4085	2544	38	1255	751
1. X 1955	5273	3593	2358	36	1275	338
1. X 1956	4050	2998	2021	27	794	228
1. I 1958	3204	2575	1755	26	422	174

b) Kõikides kolhoosides

1. X 1954	14396	9747	6071	101	2840	1630
1. X 1955	11690	8190	5179	76	2574	769
1. X 1956	8907	6771	4265	53	1661	422
1. I 1958	7432	6110	3871	55	854	404

Nagu tabelist nähtub, oli 1. oktoobril 1954. aastal 106 kolhoosis kokku 14396 hobust ja 1. jaanuaril 1958. aastal sama piirkonna 98 kolhoosis 7432 hobust.

EESTI RASKEVEOHOBUSE SENISEST ARETUSEST

Eesti raskeveohobune (endise nimetusega eesti ardenni hobune) on saadud kohalike hobuste vältava ristamise teel ardenni ja teiste raskeveohobusetõugudega. Pärisorjuse kaotamine XIX sajandil lõi olukorra, kus mõisnik pidi hakkama pidama palgalist tööjõudu ja soetama endale tööloomi. Tööstuse poolt hakati valmistama moodsamaid põllutööriistu, mis tõstis põllumajanduskultuuri.

Eestis kasvatati sel ajal väikesekasvulist eesti kohalikku hobust. Suuremate ja tugevamate hobuste saamiseks, keda mõisnikud nüüd hädasti vajasid, asutati 1856. aastal Tori Hobusekasvandus. Sellele seati ülesandeks eesti kohaliku hobuse parandamine. Eesti hobuse ristamiseks tõi Liivimaa Ökonoomilise Seltsi president vene akadeemik A. Middendorf Liivimaa maapäeva otsuse kohaselt Tori Hobusekasvandusele 1862. aastal Belgiast 2 ardenni tõugu täkku ja 10 mära. Need olid esimesed ardenni ja üldse raskeveotõugu hobused, kes olemasolevatel andmetel Eestisse on toodud.

E. Veberi andmetel oli sissetoodud täkkudest N a p o l e o n sündinud 1856. aastal, tumeraudjas, kõrgusega turjalt 149,5 sm. Teda kasutati Toris sugutäkuna 2 aastat. Selle aja jooksul paaritati temaga 13 kasvanduse mära ja saadi ainult üks täkkjärglane. Rohkem paaritati Napoleoniga talupoegade märasid. Täkk B o u r b o n, sündinud 1860. aastal, oli punakimmel, kõrgusega turjalt 151,4 sm ja eluskaaluga 586 kg. Teda kasutati Toris sugutäkuna 1876. aastani. Temaga paaritatud 178 märast, kes olid enamikus eesti hobused, saadi 111 varssa. Neist kasvatati suguhobusteks 17 täkku ja 20 mära.

Tori Hobusekasvandusse toodud ardenni hobuste aretamine ei õnnestunud. Kasvanduse tolleaegne juhtkond ei tundnud huvi ardenni hobuste vastu. Puuduliku söödabaasi tõttu (ardenni hobused olid sööda suhtes nõudlikumad kui kohalikud eesti hobused) tiinestusid ardenni märad halvasti ja varsahalvatustaudi tagajärjel, mille tõrjeks tol ajal abinõusid ei tuntud, surid paljud varsad. Neil põhjustel loobuti 1876. aastal Tori Hobusekasvanduses ardenni tõugu täkkude ja märade paaritamisest ja järk-järgult müüdi ära kõik ardenni hobused ning nende ristandid.

Koos Tori Hobusekasvandusele ardennide soetamisega tõi A. Middendorf ka temale kuluvasse Hellenurme mõisa ardenni täku Ciney ja ühe poolteiseaastase märasälu. Peale selle ostis ta veel arvatavasti Torist 2 ardenni mära ja kasvatas ise ühe täku nimega Burka.

Olgugi, et A. Middendorf oli innukas ardenni hobuste pooldaja, ei aretanud ta neid omas mõisas puhtalt, vaid kasvatas ristandhobuseid.

Eesti Põllumajandusliku Seltsi 1870. aasta protokollide järgi on Toris kasvatatud ardenni tõugu täkk Norez (isa Napoleon ema Coquette) müüdud Virumaale Malla mõisa ja täkk Nura (isa Napoleon, ema Contoinette) Hiiumaale Suuremõisa. Veel on andmeid aastail 1870—1875 täkkude Jean Baptisti ja Modelli ostmise kohta mõisnikkude poolt.

1880. aastal toodi Virumaa mõisnike poolt üks ardenni täkk Prantsusmaalt. E. Veberi andmetel olevat see täkk andnud palju järglasi.

1891. aastal osteti Tori Hobusekasvandusele Peterburi näituselt

ardenni täkk Butus, keda kasutati Toris 1891.—1894. aastani. Butuse järglasi suguhobustena ei kasutatud.

1893. aastal osteti Mõdriku mõisale Peterburist kolm ardenni täkku, kellega paaritati peale Mõdriku märade veel Kloodi, Rakvere ja Kostivere mõisa märasid.

Sajandi vahetusel toodi Saksamaalt Paasvere mõisa reini-belgia täkk Fürst, kes E. Veberi tõendusel on andnud palju häid järglasi.

1902. aastal toodi Belgiast Vana-Kuuste mõisa täkk Porthos, kellest olevat jäänud sealsesse ümbrusse palju häid hobuseid.

1908. aastal toodi Belgiast kolm mägiardenni täkku, kes paigutati Avanduse, Moora ja Polli mõisa. Nende hulgas osutus parimaks täkk Tšušiima.

Peale nende on üksikud mõisnikud toonud XIX sajandi lõpul ja XX sajandi esimesel aastakümnel veel mõned ardenni täkud Eestisse.

Ka teistesse raskeveotõugudesse kuuluvaid suguhobuseid on Eestisse toodud. Nii näiteks peeti Piibe mõisas 1880. aasta paiku peršeroni täkku ja Roosna-Alliku mõisas 1890. aasta paiku klaidsdeili täkku Loksby. Klaidsdeili täkke on paaritamiseks kasutatud ka Huuksi ja Hõreda mõisas. Vara mõisas kasutati paaritamiseks šairi tõugu täkku Lordi. Lõuna-Eesti mõisate paarituspunktides on sajandi vahetusel olnud isegi mõned bitjuugi tõugu täkud.

Nagu esitatud loetelust nähtub, tõid mõisnikud välismaalt sugutäkke sisse igaüks oma soovi kohaselt. Sama organiseerimatult kasutati neid paaritamiseks.

Plaanipärasemaks püüdsid mõisnikud ardenni hobuste aretust muuta 1911. aastal Baltimaade Külmavereliste Hobuste Kasvatajate Seltsi asutamisega, kuid mõne aasta pärast puhkenud Esimese maailmasõja tõttu sai see selts tegutseda ainult lühikest aega.

1913. aastal ostis rühm Virumaa mõisnikke Rootsist ardenni tõugu täkksälge ja -varssu. Ostetud noorhobuste arv ei ole teada. Nad paigutati peamiselt Virumaa ja üksikud ka Harjumaa mõisatesse. Sellega pandi alus ardenni hobuste kasvatamisele Põhja-Eestis.

Esimene maailmasõda sellele järgnenud Suur Sotsialistlik Oktoobrirevolutsioon lõpetas mõisnike tegevuse Baltimaadel ja mujal Vene riigis.

Kodanliku Eesti riigi algul (1920. aastal) korraldas tolleaegne Põllutööministeerium ülemaalise hobuste registreerimise, et välja selgitada tõumaterjali hulk ja kindlaks teha tõugude leviku piirkonnad. Ardenni hobused olid ka selle registreerimise andmetel levinud peamiselt Virumaal, vähem mujal Põhja-Eestis.

Juulis 1920. aastal korraldati Põllutööministeeriumis laiem hobusekasvatajate nõupidamine. Vastuvõetud otsuses soovitati aretada Eestis kolme hobusetõugu: eesti, tori ja ardenni hobust. Ardenni hobuste aretamise organiseerimiseks ja juhtimiseks asutasid seda tõugu hobuseid kasvatavad talupojad 1921. aastal Virumaa Hobusekasvatuse Seltsi, mis hiljem nimetati Ardenni Hobuste Tõuseltsiks.

Tõuselts hakkas ardenni hobuseid tõuraamatusse märkima.

Mõisnike poolt 1913.—1924. aastani Rootsist toodud ardenni täkkudest märgiti 1922.—1923. aastal tõuraamatusse järgmised täkud:

Aviso 7 A[1], sünd. 1912. a., imporditud varsana Rootsist, kõrb, kt. 158 sm, kü 23 sm.

Alienus 8 A, sünd. 1918. a., imporditud 1922. a. Rootsist, kõrb, kt 155 sm, rü 209 sm, kü 25,5 sm. Selle täku otsestest järglastest on tõuraamatusse märgitud 6 poega ja 7 tütart. Alienuse paremad pojad olid Aleko 202 A, Atlas 259 A ja Ants 129 A. Viimaselt on tõuraamatusse märgitud 12 poega ja 51 tütart.

Lothar 9 A, sünd. 1908. a., imporditud 1922. a. Rootsist, kõrbkimmel, kt 159 sm. Otsestest järglastest on tõuraamatusse märgitud 1 poeg ja 3 tütart.

Harras 19 A, sünd. 1909. a., kimmel, kt 158 sm, kü 23,5 sm. Otsestest järglastest on tõuraamatusse märgitud 1 poeg ja 2 tütart.

Etual 38 A, sünd. 1910. a., imporditud 1923. a. Rootsist, kõrb, kt 156 sm, kü 23 sm. Tema otsestest järglastest on tõuraamatusse märgitud 6 poega ja 9 tütart.

EESTI RASKEVEOHOBUSTE (EESTI ARDENNI HOBUSTE) TÕURAAMAT KUI PEAMINE VALIKU VAHEND

Eesti raskeveohobuste tõuraamat avati 1922. aastal. Tõuraamatut peetakse selleks, et registreerida tüübilisemaid ja paremate omadustega tõuhobuseid. See võimaldab teostada teadlikku paaridevalikut.

Tõuraamatusse märgiti ardenni tüübilisi 3—14 aasta vanuseid hobuseid, kelle kõrgus turjalt oli täkkudel 148—164 sm, märadel 146—160 sm ning kämbla ümbermõõt täkkudel vähemalt 21 sm ja märadel 20 sm.

Peale selle hinnati hobuseid tõuraamatusse märkimisel veel põlvnemise, välimiku, käigu, iseloomu ja tervisliku seisundi järgi. Vastavalt sellele jaotati märgitud hobused I, II ja III klassi.

Tõuraamat jagunes kaheks osakonnaks: puhtatõulised hobused — tõumärgiga A ja ristandhobused — tõumärgiga EA[2].

Praegu toimub eesti raskeveohobuste märkimine tõuraamatusse NSV Liidu Põllumajanduse Ministeeriumi ja NSV Liidu Sovhooside Ministeeriumi poolt 1956. aastal kinnitatud tõuhobuste boniteerimise juhendi alusel koostatud boniteerimiskaartide põhjal. Juhendi järgi kuuluvad eesti raskeveohobustest tõuraamatusse märkimisele täkud kõrgusega turjalt alates 150 sm, kere kõikpikkusega alates 157 sm, rinna ümbermõõduga alates 183 sm ja kämbla ümbermõõduga alates 22 sm. Märadel on mõõtmete alammääraks: kõrgus turjalt 148 sm, kere põikpikkus 155 sm, rinna ümbermõõt 182 sm ja kämbla ümbermõõt 21 sm.

Tõuraamatusse märgitud hobused jagunevad eliit-, I ja II klassi.

TÕUMATERJALI SOETAMINE

Alates 1921. aastast muutus Eestis ardenni hobuste aretus hoogsamaks ja süsteemikindlamaks. Endise Ardenni Hobuste Tõuseltsi sekretär

[1] A — puhtatõuliste ardenni hobuste tõumärk.
[2] EA — eesti ardenni hobuste tõumärk.

A. Taliga märgib seltsi 10 tegevusaasta aruandes 1931. aastal, et täit edu aretustöös takistas sugutäkkude puudus. Paaritamiseks kasutati riigi- ja eraomanduses olevaid sugutäkke. Esimesed olid väärtuslikumad ja paiknesid paremates paarituspunktides, kuid olid enamikult vanad, pärinedes endistest mõisatest.

Selle lünga kõrvaldamiseks osteti riigi abiga välismaalt alates 1923. aastast rida täkke. Rootsist osteti 1923. aastal järgmised täkud:

Orkett 45 A, sünd. 1919. a., kõrb, kt 160 sm, kü 25 sm; suri 1928. a.

Orpheus 46 A, sünd. 1918. a., kõrb, kt 163 sm, rü 203 sm, kü 27 sm. Tema otsestest järglastest on tõuraamatusse märgitud 2 poega ja 9 tütart. Praagitud 1933. a.

Hollandist osteti täkk

Don Juan 47 A, sünd. 1921. a., raudjas, kt 154 sm, kpk 165 sm, rü 199 sm, kü 26 sm. Tõuraamatusse on märgitud 9 poega ja 49 tütart.

Belgiast osteti järgmised täkud:

Orfroy 48 A, sünd. 1920. a., punane, kt 162 sm, kpk 169 sm, rü 196 sm, kü 25 sm. Tõuraamatusse märgitud 13 poega ja 21 tütart.

Tabac 49 A, sünd, 1919. a., raudjas, kt 157 sm, kpk 174 sm, rü 200 sm, kü 26 sm. Hea tüübi ja tugeva pärandusvõime tõttu sai Tabac liini alustajaks. Tema järglastest on tõuraamatusse märgitud 20 poega ja 37 tütart. Praagitud 1939. a.

Jeannot d'Aubreme 50 A, sünd. 1918. a., raudjas, kt 156 sm, kpk 168 sm, rü 201 sm, kü 26 sm. Hea tüübi ja tugeva pärandusvõime tõttu sai Jeannot d'Aubreme'ist liini alustaja. Tema järglastest on tõuraamatusse märgitud 26 poega ja 29 tütart.

Coquet 51 A, sünd. 1917. a., kõrb, kt 165 sm, kpk 169 sm, rü 202 sm, kü 26 sm. Tõuraamatusse on märgitud 10 poega ja 21 tütart.

1925. ja 1926. aastal osteti Rootsist järgmised täkud:

Munk Tvööker 67 A, sünd. 1919. a., kõrb, kt 158 sm, kü 26 sm. Hea tüübi ja tugeva pärandusvõime tõttu kujunes Munk Tvööker iseseisva liini alustajaks. Tema järglastest on tõuraamatusse märgitud 28 poega ja 65 tütart; suri 1937. a.

Käre 76 A, sünd, 1923. a., kõrb, kt 159 sm, kpk 168 sm, rü 201 sm, kü 25 sm; suri 1928. a.

Neptun ov Ärsta 77 A, sünd. 1924. a., tumeraudjas, kt 157 sm, kpk 171 sm, rü 205 sm, kü 25 sm. Tõuraamatusse on märgitud 47 poega ja 110 tütart. Läks 1941. a. sõjaajal kaduma. Neptun ov Ärsta sai hea tüübi ja tugeva pärandusvõime tõttu iseseisva liini alustajaks.

Samal ajal imporditi Rootsist 14 mära ja 74 märasälgu, kes paigutati paarematesse hobusekasvatusmajanditesse. Imporditud märadest ja märasälgudest märgiti tõuraamatusse 80 looma.

Talupoegade-hobusekasvatajate abistamiseks, kellel puudus noorhobuste üleskasvatamiseks hea karjamaa, rentis tõuselts endise Aaspere mõisa maad, kuhu rajati sälgude ühiskoppel, mida saadi aga ainult üks aasta kasutada.

Arkna põllutöökooli majandisse Rakvere lähedale ja Vana-Kuuste valda Villemi tallu asutati hobusekasvandused.

Eesti ardenni hobuste tõurühma täiustamiseks toodi 1935. aastal Rootsist veel 5 sugutäkku.

Vallin 197 A, sünd. 1929. a., punaraudjas, kt 161 sm, kpk 178 sm, rü 216 sm, kü 26 sm. Tema otsestest järglastest on tõuraamatusse märgitud 22 poega ja 73 tütart. Suri 1948. a. Vallin sai hea tüübi ja tugeva pärandusvõime tõttu iseseisva liini alustajaks.

Lojal 198 A, sünd. 1933. a., hall, kt 158 sm, kpk 164 sm, rü 198 sm, kü 26 sm. Järglastest on tõuraamatusse märgitud 7 poega ja 30 tütart. Läks 1941. a. sõjategevuse puhul kaduma.

Klati 199 A, sünd. 1933. a., punane, kt 158 sm, kpk 169 sm, rü 207 sm, kü 27 sm. Järglastest on tõuraamatusse märgitud 1 poeg ja 10 tütart. Hukkus 1941. a. sõjaajal.

Debin 226 A, sünd. 1934. a., raudjas, kt 158 sm, kpk 169 sm, rü 200 sm, kü 25 sm. Järglastest on tõuraamatusse märgitud 7 poega ja 14 tütart. Debin hukkus 1941. a.

Gerall 227 A, sünd. 1934. a., punane, kt 155 sm, kpk 163 sm, rü 203 sm, kü 24 sm. Järglastest on tõuraamatusse märgitud 29 poega ja 115 tütart. Hea tüübi, tugeva pärandusvõime ja väga arvurikka järglaskonna tõttu sai Gerall iseseisva liini alustajaks.

Välismaalt imporditud puhtatõulised ardenni täkud leidsid suguhobustena laialdast kasutamist. 25 imporditud ardenni täkku on kantud tõuraamatusse. Paremategа neist on paaritatud üle saja mära aastas. Rekordiliselt paaritati täkuga Kalev 126 A 1937. aastal 180 mära.

Saksa okupatsioon 1941.—1944. aastani tegi eesti ardenni hobuste aretusele suurt kahju. Palju väärtuslikke tõutäkke ja -märasid võeti sõjaväele ning jõusöötade puudusel oli takistatud heade tõunoorhobuste üleskasvatamine. Hobuste arv vähenes väga tugevasti.

Saksa okupatsioonist vabanemise järel avanesid avarad võimalused tõuaretustööks. Käesoleva ajani on asutatud 28 kolhoosis tõufarmid. Järjekindlalt korraldatakse hobuste tõuraamatusse märkimist, noorhobuste vaatlusi ja veojõudlusvõistlusi. Heade tulemustega esinesid eesti raskeveohobused 1955. ja 1956. aastal üleliidulisel põllumajandusnäitusel. 1955. aastal olid eksponeeritud täkud Veenis ER[1] ja Moorits 879 ER ning 1956. aastal täkk Tuuslar 899 ER ja mära Mella 212 A. Veenisele, Mooritsale ja Tuuslarile määrati esimese järgu ja Mellale teise järgu atestaat.

Palju nõutakse eesti raskeveohobuseid teistesse vabariikidesse ja oblastitesse, kuhu on viimasel aastakümnel müüdud ligi 900 tõuhobust.

Sõjajärgsetel aastatel andis tunda heade sugutäkkude vähesus. Hakkas esinema veresugulust. Selle puuduse kõrvaldamiseks toodi 1953. aasta oktoobris Mordva ANSV-st ja Vladimiri oblastist 10 nõukogude raskeveotõugu täkku: Elegan 1003 NR[2], Srets 1004 NR, Ekstrakt 1005 NR, Rambatan 1006 NR, Suk 1007 NR, Parool 1012 NR, Etikett 1013 NR, Habat 1014 NR, Oroljus 1015 NR ja Bamõš 1016 NR.

---

[1] ER — eesti raskeveohobuse tõumärk.

[2] NR — nõukogude raskeveohobuse tõumärk.

TORI HOBUSEKASVANDUSE OSA EESTI RASKEVEOHOBUSE ARETAMISEL

Riigi sugutäkkude arvu suurendamiseks asutati 1929. aastal Tori Hobusekasvanduse jurde tolleaegse kasvanduse juhataja M. Ilmjärve algatusel eesti ardenni hobuste osakond, kuhu paigutati 12 Roosist ostetud ja 1 Eestis kasvatatud puhtatõuline ardenni mära. Neile lisaks osteti võõrutatud täkkvarssu, kes kasvatati üles paremates söötmis- ja pidamistingimustes, kui talupojad seda suutsid teha.

Eesti ardenni hobuste osakonnas Toris kasutati paremaid Rootsist ja Belgiast toodud täkke ning nende poegi, nagu Alienus 8 A, Tabac 49 A, Jeannot d'Aubreme 50 A, Lojal 198 A, Makso 283 A, Gerall 227 A, Debin 226 A, Vall 269 A ja Jasto 239 A.

Osakonna tegevuse kestel on varssadena ostetud ja Toris üles kasvatatud 21 täkku, sealhulgas Nagu 150 A, Joonas 200 A, Nool 201 A, Vall 269 A, Makso 283 A jt.

Käesoleval ajal peetakse eesti raskeveohobuste osakonnas Toris 2—3 sugumära, 1 täkk ja mõned noorhobused.

Üleskasvatatud täkud paigutatakse riigi sugutäkkudena paarituspunktidesse, märad aga müüakse suguloomadeks kolhooside ja sovhooside hobustefarmidele.

EESTI RASKEVEOHOBUSE ARETAMISEL KASUTATUD MEETODID JA VÕTTED

Kuni 1953. aastani nimetati kõne all olevat tõurühma eesti ardenni hobuseks, siit peale aga (Eesti NSV põllumajanduse ministri 28. augusti 1953. a. käskkirja nr. 255 alusel) eesti raskeveohobuseks. Nimetuse muutmise põhjustas asjaolu, et sissetoodud ardenni hobuste tõutüüp, konstitutsioon ja välimik on aklimatiseerimise ning kohalike hobustega ristamise tõttu mõningal määral muutunud. Väikese tõumassiivina ei moodusta ta iseseisvat tõugu, vaid kuulub eesti raskeveohobuse tõurühmana balti ardenni hobusetõu koosseisu.

Eesti raskeveohobuse kasvatuse eesmärgiks on algusest peale olnud tugeva põllutööhobuse aretamine, kes vastaks kohalikele kliima-, mullastiku-, söötmis-, pidamis- ja töötamistingimustele. Imporditi keskmise suurusega ardenni hobuseid. Sel põhjusel on eesti raskeveohobused väiksemad kui teised balti vabariikide ardennid. Aretajad pole püüdnud sissetoodud ardenni hobuse tõutüüpi, konstitutsiooni ja välimikku põhiliselt muuta. Mõnesugused muutused mis on seniajani kiirema liikuvuse ja kehaehituse kuivuse suunas toimunud, on tingitud põllumajanduslike tööde mehhaniseerimisest, kusjuures hobuste tugevusele ning vastupidavusele pannakse veelgi suuremat rõhku.

Eesti raskeveohobuse kujundamine aretustöö esimesel etapil toimus kohalike hobuste laialdase v ä l t a v a r i s t a m i s e teel puhtatõuliste ardenni täkkudega üksiktalude tingimustes. Seda soodustas tihe paarituspunktide võrk. Saadud ristandid olid kohalike märade mõjul, aga ka

kehvemate söötmistingimuste tõttu lihastiku ehituselt kuivemad, peeneluulisemad ja kaalult kergemad kui puhtatõulised ardennid, kusjuures suurus palju ei vähenenud (vaata tabelit 3).

Rööbiti vältava ristamisega teostati sel etapil ardenni hobuste puhasaretust. Seda võimaldas Rootsist 88 ardenni mära ostmine. Puhasaretuse eesmärgiks oli puhtatõuliste ardenni hobuste soetamine kohapeal, et ära hoida teise, kolmanda ja järgnevate põlvkondade ristamisel veresugulust. Samuti püüti sellega vältida verelisandamiseks kallite sugutäkkude sissetoomist välismaalt. Puhasaretuse teel on saadud sellised väärtuslikud täkud, nagu Tabak 124 A, Tangur 281 A, Jasto 239 A, Nool 201 A, Nägus 256 A, Vall 269 A, Kalev 126 A, Konsul 127 A jt., keda on hea eduga kasutatud sugutäkkudena.

Selle etapi peamiseks ülesandeks oli soovitud tüüpi hobuste koondamine, nende paljundamine ja pärilike omaduste kinnistamine.

Tõuaretustöö teisel, s. o. tõu struktuuri kujundamise etapil loodi liinid ja teostati liinaretust liinide ühendamise põhimõttel. Liinide ühendamine on andnud kõrge väärtusega sugutäkke, nagu Tuuslar 899 ER (163-170-203-24,5 *), Veenis 502 ER (158-169-206-23), Volli 624 ER (160-169-208-24) ja Moorits 879 ER (159-163-213-24,5).

Paaridevalikut sihipärase mõõduka- ja kaugsuguluspaarituse põhimõttel, mis peab järgmistes põlvkondades kindlustama liinialustaja häid omadusi ja täiustama liini, ei ole eesti raskeveohobuse aretamisel nimetamisväärselt tehtud.

Eesti raskeveohobusele verelisandamiseks toodud kümnest nõukogude raskeveotõugu täkust, kelle kasutamisega pidi algama tõurühma aretamise kolmas, s. o. täiustamise etapp, ei täitnud üheksa nendele pandud lootusi. Nad hangiti ilma range valikuta. Järglaste hindamine näitab, et nad ei ole suutelised eesti raskeveohobuse tõurühma vajalikult täiustama. Seepärast tuli peale Rambatani kõik teised nõukogude raskeveotõugu täkud välja praakida.

Eesti raskeveohobuse verelisandamiseks on vaja Rootsist tuua kaks või kolm ardenni täkku.

EESTI RASKEVEOHOBUSE KONSTITUTSIOON, VÄLIMIK, TÕUSISESED TÜÜBID JA MÕÕTMED

Eesti raskeveohobused on tugeva, sageli koredavõitu konstitutsiooniga. Nad on tüsedad, madalajalgsed, hästi arenenud lopsaka lihastikuga ja tugeva luustikuga veotüüpi hobused. Luustiku arengule on kaasa aidanud Põhja-Eesti lubjarikastel muldadel kasvav mineraalaineterikas taimestik. Eesti raskeveohobusel on sobiva suurusega pea, lühike, sirge, hästi lihav kael, keskmise kõrgusega, lai, lihaseline turi, lai, lühike, lihaseline, pehmevõitu selg, sügav ja lai, hästi arenenud kere, kumerad

---

* Mõõtandmed antud järgmises järjekorras: kõrgus turjalt, keha põikpikkus, rinna ümbermõõt, kämbla ümbermõõt.

roided, lai, lühike, hästi lihav, libajas rennlaudjas, laia asendiga, tihti koreda ehitusega, keskmiste sõrgatsituttidega jäsemed.

Välimikupuudustest esineb sageli pehme selg, lame roidekaar, saabeljalad, kitsas käik, pehmed sõrgatsid ja lamedad, rabeda sarvega kabjad.

Eesti raskeveohobuste hulgas võib käesoleval ajal eristada kahte tõusisest tüüpi: massiivsemat, kelle tüübiliseks esindajaks on täkk Vagu 465 A, ja kuivemat, kelle tüübiliseks esindajaks on täkk Jasto 239 A.

Eesti raskeveohobuse keskmised mõõtmed ja indeksid on esitatud tabelis 3.

Tabel 3

Eesti raskeveohobuste keskmised mõõtmed ja indeksid 1922.—1956. aastani

Sugu	Arv	Mõõtmed sm-tes				Ligikaudne kehakaal[1] kg	Indeksid		
		Kõrgus turjalt	Kere põikpikkus	Rinna ümbermõõt	Kämbla ümbermõõt		pikkuse	massiivsuse	luustiku
Puhtatõulised ardennid Eesti NSV-s (A):									
Täkud	125	156,2	162,8	197,1	24,17	650	104,2	126,2	15,5
Märad	209	153,3	160,1	191,5	22,15	580	104,4	124,9	14,4
Ristandid (EA):									
Täkud	1108	154,6	160,8	192,8	22,77	...	104,6	124,1	14,1
Märad	1438	153,0	160,9	189,5	21,39	...	105,2	124,0	14,0
Eesti raskeveohobused (ER) 1948.—1956. aastani:									
Täkud	587	153,9	161,6	192,2	22,70	610	105,0	124,9	14,7
Märad	2121	152,5	159,8	188,7	21,41	555	104,8	123,1	14,0

Eesti raskeveohobused on rahulikud, healoomulised ja kergesti õpetatavad.

Värvuselt on eesti raskeveohobused raudjad, kõrvid, punased ja kimlid. Vähemal määral esineb musti ja halle.

Eesti raskeveohobused on varavalmivad, saades heades söötmistingimustes täiskasvanuks sageli juba enne kolme aastat. Nad on hea tervisega.

Eesti raskeveohobuste produktiivne eluiga on lühem kui tori ja eesti hobustel. Ka viljakus on neil tori ja eesti hobuste omast madalam, mis on tingitud füsioloogilistest põhjustest, sageli aga nõrgast ja ühekülgsest söötmisest. Paljudel juhtudel on ahtruse põhjuseks halb paaritustehnika ja suguluspaaritus.

[1] Kõiki tõuraamatusse märgitud hobuseid ei ole kaalutud.

Eesti raskeveohobuste aretuses kasutatakse järgmisi liine.

Tabac 49 A liin. Liini alustaja täkk Tabac, raudjas, sünd. 1919. aastal Belgias (isa Trianon, ema Rosiere II Fontaney), toodi Eestisse 1923. aastal. Ta oli tugeva, kuiva konstitutsiooniga, kumerate roietega, hästi arenenud lihastikuga ja tugeva luustikuga. Tabacu puuduseks oli veidi viltused ja püstised tagajalgade kabjad, mida pärandas ka järglastele. Mõnedel tema järglastel on kompkabjad. Tabacu järglastest on tõuraamatusse märgitud 20 poega ja 37 tütart ning 56 pojapoega.

Tabac on esinenud korduvalt Rakvere ja Tartu põllumajandusnäitustel ning saanud esimesi auhindu.

Tabel 4

Tabacu mõõtmed, võrrelduna järglaste keskmiste mõõtmetega (sentimeetrites)

	Kõrgus turjalt	Kere põikpikkus	Rinna ümbermõõt	Kämbla ümbermõõt
Tabac	157	174	200	26
20 poja keskmine	154,4	160,6	191,7	23,5
Poegade mahajäämus	—2,6	—13,4	—8,7	—2,5
37 tütre keskmine	152,1	160,9	189,6	21,7

Tabacu poegadest on paremad Tõnu 108 A (154-159-192-23), Tabak 124 A (154-156-195-26), Tabu 208 A (153-152-185-25), Tangur 281 A (162-168-204-27) ja Tubar 299 A (160-172-200-25). Nende hulgast oli Tangur parimaks liinijätkajaks. Ta oli kompaktne, tugeva konstitutsiooniga ja suure veojõuga.

Praegu on Tabacu liini parematekś esindajateks Tanguri pojad Toiv 420 ER, Tarmon 475 ER, Tagu 563 A, Tuunor 579 ER ja Tabu 298 A poeg Tuuslar 899 ER.

Jeannot d'Aubreme 50 A liin. Liini alustaja täkk Jeannot d'Aubreme, tumeraudjas, sünd. 1917. aastal Belgias (isa Conde d'Odenge, ema Brillantine de Landas), toodi Eestisse 1923. aastal. Ta oli tugeva luustikuga, tüseda kerega, reljeefselt arenenud lihastikuga, energiline ja tugev hobune, andes väga ühtlase tüübiga järglasi. Tema otsestest järglastest on tõuraamatusse märgitud 26 poega ja 29 tütart. Jeannot d'Aubreme ja tema järglaste mõõtmed on esitatud tabelis 5.

Tabel 5

Jeannot d'Aubreme mõõtmed, võrrelduna järglaste keskmiste mõõtmetega (sentimeetrites)

	Kõrgus turjalt	Kere põikpikkus	Rinna ümbermõõt	Kämbla ümbermõõt
Jeannot d'Aubreme	156	168	201	26
26 poja keskmine	155,1	162,6	192,8	23,1
Poegade mahajäämus	—0,9	—5,4	—8,2	—2,9
29 tütre keskmine	155,1	164,8	191,5	22,9

Paremad Jeannot d'Aubreme pojad, kelle kaudu jätkub tõuaretustöö, on Juno 121 A, Junor 122 A, Joonas 200 A ja Jasto 239 A. Neist on eriti hinnatav täkk Jasto (157-165-206-24).

Jasto on kuiva kehaehitusega tugev hobune. Ta on väga hea pärandusvõimega ja omab palju häid märajärglasi, nagu Tapa rajooni «Uue Elu» kolhoosi tõufarmi märad Jaava 3562 ER, Janna 3573 ER, Iira 3571 ER jt.

Munk Tvööker 67 A liin. Liini alustaja täkk Munk Tvööker, kõrb, sünd. 1919. aastal Rootsis (isa Hercule de Leernes, ema Padrice), toodi Eestisse 1925. aastal. Ta oli tugeva luustikuga, kuid väikese rinnasügavusega ja puudulikult lihastatud kaelaga. Tema otsestest järglastest on tõuraamatusse märgitud 28 poega ja 65 tütart. Munk Tvööker on esinenud mitmetel maakondlikel näitustel ja võistlustel, saavutades esikohti.

Munk Tvöökeri ja tema poegade ja tütarde mõõtmed on esitatud tabelis 6.

Tabel 6

Munk Tvöökeri mõõtmed, võrreldуna järglaste keskmiste mõõtmetega (sentimeetrites)

	Kõrgus turjalt	Kere põikpikkus	Rinna ümbermõõt	Kämbla ümbermõõt
Munk Tvööker	158	. . .	. . .	26
28 poja keskmine	155	163,5	189,9	23
Poegade mahajäämus	—3	. . .	. . .	—3
65 tütre keskmine	153,9	163,3	189,4	21,6

Munk Tvöökeri paremad pojad, kelle kaudu jätkub liini edasiaretamine, on Montöör 118 ER (164-164-192-24,5), Meister 119 ER (162-164-197-24), Munk II 273 ER (158-166-202-23,5), Markur 282 A (158-168-191-26), Mung 318 ER (156-167-197-25) ja Makso 283 A (153-159-204-25). Neist omab suurimat aretuslikku tähtsust täkk Makso.

Makso on hea veojõudlusega, kuid tema puuduseks on väike kasv, mida pärandab järglastele. Makso järglastest on tõuraamatusse märgitud 16 poega ja 46 tütart, kelle mõõtmeid iseloomustab tabel 7.

Tabel 7

Makso mõõtmed, võrreldуna järglaste keskmiste mõõtmetega (sentimeetrites)

	Kõrgus turjalt	Kere põikpikkus	Rinna ümbermõõt	Kämbla ümbermõõt
Makso	153	159	204	25
16 poja keskmine	152,9	158,9	187,5	23,2
Poegade mahajäämus	—0,1	—0,1	—16,5	—1,8
46 tütre keskmine	151,8	159,8	186,4	21,4

Makso parim poeg on Moorits 879 ER (158-169-212-24), kes oli 1955. aastal üleliidulise põllumajandusnäituse eksponaat, kus talle määrati I järgu atestaat. Makso paremad tütred on Milla 2029 ER

(159-163-182-22), Maidi 3876 ER (157-167-192-22), Maret 3907 ER (159-162-193-22,5) jt.

Neptun ov Ärsta 77 A liin. Liini alustaja täkk Neptun ov Ärsta, tumeraudjas, sünd. 1924. aastal Rootsis (isa Mayard, ema Ilva), toodi Eestisse 1926. aastal. Neptun ov Ärsta oli harmoonilise kehaehitusega ja heade tööomadustega. Tema puuduseks oli lame roidekaar ja tagajalgade kitsas käik, mida ta aga alati järglastele ei pärandanud. Neptun ov Ärstaga paaritati 1927.—1940. aastani kokku 1194 mära. Tema järglastest on tõuraamatusse märgitud 47 poega ja 110 tütart ning rohkesti pojapoegi ja -tütreid. Neptuni ov Ärsta ja tema otseste järglaste mõõtmed on esitatud tabelis 8.

Tabel 8

Neptun ov Ärsta mõõtmed, võrreldуna järglaste keskmiste mõõtmetega (sentimeetrites)

	Kõrgus turjalt	Kere põikpikkus	Rinna ümbermõõt	Kämbla ümbermõõt
Neptun ov Ärsta	157	171	205	25
47 poja keskmine	155,7	162,1	194,3	23,1
Poegada mahajäämus	—1,3	—8,9	—10,7	—1,9
90 tütre keskmine	154,8	164,8	193,9	22

Paremad Neptun ov Ärsta pojad, kelle kaudu on jätkunud liini edasiaretamine, on Nobel 120 A (158-160-201-25), Nool 201 A (157-169-205-27,5), Nesto 154 ER (155-163-193-23), Nägus 256 A (158-159-198-24), Naksti 264 A (157-170-209-23), Niklo 365 A (156-167-210-24), Neegus 367 A (156-162-214-26) ja Neptun 408 ER (156-157-187-23,5). Nendest oli viljakam Nool, kelle järglastest on tõuraamatusse märgitud 16 poega ja 87 tütart. Tähtsam Noole poeg on Neeger 715 A (156-161-194-23,5).

Tabel 9

Noole mõõtmed, võrreldуna järglaste keskmiste mõõtmetega (sentimeetrites)

	Kõrgus turjalt	Kere põikpikkus	Rinna ümbermõõt	Kämbla ümbermõõt
Nool	157	169	205	27,5
16 poja keskmine	154,7	164,1	193	22,6
Poegade mahajäämus	—2,3	—4,9	—12	—4,9
87 tütre keskmine	153,2	162,6	191,5	21,6

Vallin 197 A liin. Liini alustaja täkk Vallin, punane, sünd. 1929. aastal Rootsis (isa Valbin, ema Freja), toodi Eestisse 1935. aastal. Ta oli tugeva konstitutsiooniga, hästi arenenud lihastega, laia ja sügava rinnaga, kuivade ning korrapärase asendiga jalgadega. Vallin oli hea veojõudlusega, mida pärandas ka järglastele. Ta oli kõige suurem importditud täkk. Tema järglastest on tõuraamatusse märgitud 22 poega, 73 tütart ning rohkesti pojapoegi ja pojatütreid. Vallini ja tema otseste järglaste mõõtmed on esitatud tabelis 10.

Tabel 10

Vallini mõõtmed, võrrelduna järglaste keskmiste mõõtmetega (sentimeetrites)

	Kõrgus turjalt	Kere põikpikkus	Rinna ümbermõõt	Kämbla ümbermõõt
Vallin	161	178	216	26
22 poja keskmine	156,1	163,1	198,3	23,4
Poegade mahajäämus	—4,9	—14,9	—17,7	—2,6
73 tütre keskmine	154,9	161,6	190,9	21,8

Vallini poegadest on viljakam täkk Vall 269 A, kellelt on senini tõuraamatusse märgitud 37 poega ja 90 tütart. Vall on tugeva luustiku ja hästi arenenud lihastikuga, kuid viltuste ja kompkapjadega, mida pärandab järglastele.

Valli ja tema otseste järglaste mõõtmed on esitatud tabelis 11.

Tabel 11

Valli mõõtmed, võrrelduna järglaste keskmiste mõõtmetega (sentimeetrites)

	Kõrgus turjalt	Kere põikpikkus	Rinna ümbermõõt	Kämbla ümbermõõt
Vall	160	172	206	25,5
37 poja keskmine	154,5	161,3	199,9	22,7
Poegade mahajäämus	—5,9	—10,7	—6,1	—2,8
90 tütre keskmine	151,5	158,5	189,6	21,5

Vallini poegadest on silmapaistvad veel täkud Volli 624 ER, sündinud 1946. aastal, kõrb, (161-169-206-23,5), ja Veenis 502 ER, sündinud 1944. aastal, punane (161-173-236-26,5). Neist Volli oli 1952. aastal ja Veenis 1954. aastal tõutšempion maksimaalse veojõudluse alal.

Täkk Vagu 465 A on väga tüse, tugeva luustiku ja lopsakate lihastega, mida pärandab ka järglastele, seepärast võib ta kujuneda uue liini alustajaks. Vagu suureks puuduseks on pehme selg, mida pärandab tihti järglastele.

Vagu tähtsamad pojad on Viks 1155 ER (161-170-226-24) ja Vapper 1134 ER (156-166-200-23).

Gerall 227 A liin. Liini alustaja täkk Gerall, punane, sünd. 1934. aastal Rootsis (isa Gourall, ema Glada), toodi Eestisse 1935. aastal. Gerall on madalajalgne, kumerate roietega, hästi arenenud lihastega ja hea laudja ehitusega. Ta on tugeva veojõu ja hea iseloomuga, kuid puuduseks on väheldane kasv, mida pärandab ka järglastele. Geralli väga väärtuslikuks omaduseks on raskeveohobuse kohta pikk iga. 1956. aastal 22 aastasena oli ta veel täiesti elujõuline sugutäkk.

Geralli otsestest järglastest on senini tõuraamatusse märgitud 29 poega ja 115 tütart, kelle mõõtmed on esitatud tabelis 12.

Tabel 12

Geralli mõõtmed, võrrelduna järglaste keskmiste mõõtmetega (sentimeetrites)

	Kõrgus turjalt	Kere põik-pikkus	Rinna ümbermõõt	Kämbla ümbermõõt
Gerall	155	163	203	24
29 poja keskmine	153	159,6	193	22,85
Poegade mahajäämus	—2	—3,4	—10	—1,15
115 tütre keskmine	153,1	162,2	191,8	21,5

Palju silmapaistvaid täkke Geralli järglaste hulgas ei ole, sest nad on puuduliku kõrgusega. Nimetada võib täkke Gunnar 501 ER (162-168-195-24), Gitter 976 ER (155-160-193-23) ja Gabur 370 ER (155-160-202-24,5) ning pojapoegi Gerall 947 ER (157-166-212-23,5), Garri 511 ER (156-197-23,5) jt. Garri 511 ER oli 1951. aastal vabariikliku maksimaalveojõudluse tšempion, kuid sugutäkuna ei ole ta silmapaistvaid järglasi andnud.

Täkk Gerall on andnud häid tütreid. Neist on tähtsamad Gadi 1517 ER (158-161-198-21,5), Geetu 1528 ER (154-162-197-22) ja Ganne 149 A (152-163-190-22,5). Need kolm mära on kujundanud kõik iseseisvad märaperekonnad.

Peale kirjeldatud kuue täku väärivad veel märkimist imporditud täkud Coquet 51 A, kelle paremad pojad on Kalev 126 A ja Konsul 127 A, siis Don Juan 47 A, Alienus 8 A, Lojal 198 A jt. Alienuse väga headeks poegadeks on Ants 129 A, Aleko 202 A ja Atlas 259 A ning Lojalil — poeg Luksor 308 A.

Uuteks liinialustajateks võivad kujuneda täkud Tangur, Jasto, Vagu ja Rambatan.

Eesti raskeveohobuse märaperekonnad

Viljakamad imporditud ardenni ja eesti raskeveotõurühma märad, kes on andnud silmapaistvaid järglasi, on järgmised.

Favör II 4 A, sünd. 1922. aastal Rootsis (isa Kabul, ema Favora). Favör andis 2 puhtatõulist täkku: Lattur 404 A ja Åttur 363 A, ning 5 puhtatõulist mära: Järra 98 A, Avena, Joka 109 A, Lauli 135 A ja Arma 140 A. Järralt saadi väärtuslikud täkud Tangur 281 ja Tabu 298 A ning Jokalt täkk Neegus 367 A ja mära Arli 195 A.

Tabel 13

Favõri mõõtmed, võrrelduna tütarde keskmiste mõõtmetega (sentimeetrites)

	Kõrgus turjalt	Kere põik-pikkus	Rinna ümbermõõt	Kämbla ümbermõõt
Favõr	152	157	190	22
5 tütre keskmine	151,8	156,8	187,8	21,4
Tütarde mahajäämus	—0,2	—0,2	—2,2	—0,6

Tyra 7 A, sünd. 1922. aastal Rootsis (isa Kabul, ema Stjärna). Tyra andis 4 puhtatõulist täkku: Jumbo 138 A, Joal 189 A, Aibo 231 A ja Tuiskur 279 A, ning 3 mära: Tall 77 A, Tilde 80 A ja Jarla 119 A. Tallilt saadi täkk Kung 300 A.

Tabel 14

Tyra mõõtmed, võrrelduna tütarde keskmiste mõõtmetega (sentimeetrites)

	Kõrgus turjalt	Kere põik-pikkus	Rinna ümbermõõt	Kämbla ümbermõõt
Tyra	156	166	209	23
3 tütre keskmine	153	161	193,7	21,7
Tütarde mahajäämus	—3	—5	—15,3	—1,3

Svalan 17 A, sünd. 1924. aastal Rootsis (isa Liman, ema Sally). Svalan andis 4 täkku: Tabac I 124 A, Jaak 156 A, Jakob 220 A ja Kungla 246 A, ning 2 mära: Mai 76 A ja Ville 139 A. Maielt saadi märad Jaava 93 A ja Juula 100 A ning Villelt täkk Niklo 365 A. Tütretütar Jaavalt saadi märad Tasa 110 A ja Tuuli 121 A.

Tabel 15

Svalani mõõtmed, võrrelduna tütarde keskmiste mõõtmetega (sentimeetrites)

	Kõrgus turjalt	Kere põik-pikkus	Rinna ümbermõõt	Kämbla ümbermõõt
Svalan	152	163	...	22,5
2 tütre keskmine	152,5	163,5	194	22,25
Tütarde edu ja mahajäämus	+0,5	+0,5	...	—0,25

Sessan 15 A, sünd. 1924. aastal Rootsis (isa Hasard, ema Sally). Sessan andis 3 puhtatõulist täkku: Tõnu 108 A, Tabac 244 A ja Naas 402 A, ning 2 mära: Iira 101 A ja Kalta 150 A, kellest viimane on uue perekonna alustaja. Iiralt saadi kolm tütart.

Tabel 16

Sessani mõõtmed, võrrelduna tütarde keskmiste mõõtmetega (sentimeetrites)

	Kõrgus turjalt	Kere põik-pikkus	Rinna ümbermõõt	Kämbla ümbermõõt
Sessan	155	...	202	23
2 tütarde keskmine	158	168,5	200	23,5
Tütarde edu ja mahajäämus	+3	...	—2	+0,5

Ilu 23 A, sünd. 1925. aastal Rootsis (isa Biscuit de Renissart, ema Gulle). Ilu andis 3 täkku: Jasto 239 A, Leek 366 A ja Tubar 299 A, ning 5 mära: Janna 79 A, Geiša 92 A, Nepta 97 A, Aima 123 A ja Dara 138 A. Jannalt saadi pojad Nool 201 A ja Nägus 256 A ning tütred Lulli 44 A ja Leia 156 A.

Tabel 17

Ilu mõõtmed, võrrelduna tütarde keskmiste mõõtmetega (sentimeetrites)

	Kõrgus turjalt	Kere põik-pikkus	Rinna ümbermõõt	Kämbla ümbermõõt
Ilu	151	...	185	21
5 tütre keskmine	153	157,6	188,6	22,4
Tütarde edu	+2	...	+3,6	+1,4

Gemla 40 A, sünd. 1925. aastal Rootsis (isa Homard de Leernes, ema Göta). Gemla andis 4 täkku: Kallis 147 A, Kari, Voll 429 A ja Nobe 523 A, ning 4 mära: Göta 88 A, Gerda 103 A, Gerdrud 116 A ja Geiša 158 A. Götalt saadi pojad Naksti 264 A, Markur 282 A, Gurr 364 A ja Vagu 465 A ning Geišalt tütred Taimi 187 A, Võigu ja Kati ning poeg Kõu 466 A.

Tabel 18

Gemla mõõtmed, võrrelduna tütarde keskmiste mõõtmetega (sentimeetrites)

	Kõrgus turjalt	Kere põik-pikkus	Rinna ümbermõõt	Kämbla ümbermõõt
Gemla	151	...	184	23
4 tütre keskmine	155,8	167	197,8	22,6
Tütarde edu ja mahajäämus	+4,8	...	+3,8	−0,4

Kalta 150 A, sünd. 1939. aastal Avandusel, praeguses Väike-Maarja rajoonis (isa Kungla 246 A, ema Sessan 15 A). Kalta andis kuus puhtatõulist eliitklassi mära: Norma 173 A, Tiidu 201 A, Teesi 202 A, Dara 219 A, Kalli 222 A ja Grote 227 A. Normalt saadi tütar Tonni 218 A ja poeg Korsi.

Märad Teesi ja Tiidu olid 1955 ja 1956. aastal vabariikliku põllumajandusnäituse tšempionid.

Tabel 19

Kalta mõõtmed, võrrelduna tütarde keskmiste mõõtmetega (sentimeetrites)

	Kõrgus turjalt	Kere põik-pikkus	Rinna ümbermõõt	Kämbla ümbermõõt
Kalta	156	163	198	22
6 tütre keskmine	154,5	160,5	201	22,5
Tütarde mahajäämus ja edu	−1,5	−2,5	+3	+0,5

Geetu 1528 ER, sünd. 1940. aastal Assamallas, nüüdses Väike-Maarja rajoonis (isa Gerall 227 A, ema EA mära) ja on praegu Tapa rajooni «Koidu» kolhoosis. Ta andis 5 tütart ja 2 poega: märad Tella 2650 ER, Niksa 2861 ER, Naiki 208 A, Trio 4340 ER ja Vesta 4477 ER ning täkud Kardor ja Jasko. Tütar Niksa on senini andnud mära Naivi 209 A.

Tabel 20

Geetu mõõtmed, võrrelduna tütarde keskmiste mõõtmetega (sentimeetrites)

	Kõrgus turjalt	Kere põik-pikkus	Rinna ümbermõõt	Kämbla ümbermõõt
Geetu	154	164	207	22,5
5 tütre keskmine	151,5	158,8	191,5	21,5
Tütarde mahajäämus	—2,5	—5,2	—15,5	—1

Gadi 1517 ER, sünd. 1939. aastal Kütis, praeguses Rakvere rajoonis (isa Gerall 227 A, ema Norma 435 EA). Mõõtmed on: kt 158 sm, kpk 161 sm, rü 198 sm, kü 21,5 sm. Gadi on Rakvere rajooni Ed. Vilde nimelise kolhoosis. Ta on andnud 4 poega ja 2 tütart: täkud Gormik 436 ER, Noring, Tunor 535 EA ja Vapper 1134 ER ning märad Murdi ja Naadi 204 A.

Ganne 149 A, sünd. 1939. aastal nüüdses Tapa rajoonis (isa Gerall 227 A, ema Selma 85 A) on praegu Väike-Maarja rajooni «Bolševiku» kolhoosis. Ganne on senini andnud 6 tütart ja 2 poega: märad Niksa 174 A, Tiia 194 A, Malla, Margit, Gerta 4016 ER ja Velda 4461 ER ning täkud Mogar 1043 ER ja Vaarel.

Tabel 21

Ganne mõõtmed, võrrelduna tütarde keskmiste mõõtmetega (sentimeetrites)

	Kõrgus turjalt	Kere põik-pikkus	Rinna ümbermõõt	Kämbla ümbermõõt
Ganne	152	163	190	22,5
6 tütre keskmine	152,3	158,8	188,8	22,4
Tütarde edu ja mahajäämus	+0,3	—4,2	—1,2	—0,1

Eesti raskeveohobuse töövõime

Eesti raskeveohobuste töövõime selgitamiseks on korraldatud alates 1948. aastast kuni käesoleva ajani hulgaliselt katseid. Sooritatud katsed on olnud neljasugused: pikamaa veo- ja sõidukatsed, kombineeritud sõidu- ja veokatsed, maksimaalse veojõudluse katsed ja tööjõudluskatsed künni- ja heinaniidutöödel tootmistingimustes.

1948.—1952. aastani korraldatud pikamaa veo- ja sõidukatsete keskmised tulemused on esitatud tabelis 22.

Nagu tabelist nähtub, saavutasid hobused 25 km veos suurima keskmise kiiruse 1951. aastal, 6,5 km tunnis ja traavis samal aastal 16,2 km tunnis. Kiireimaks hobuseks osutus veos Väike-Maarja rajooni «Kiire» kolhoosi mära Kati 3631 ER, kellel kulus 1287-kilogrammise koormaga 25 km distantsi läbimiseks 3 tundi 29 minutit ja 45 sekundit ehk 7,16 km tunnis. Traavisõidus osutus kiireimaks Rakvere rajooni Stalini-nimelise kolhoosi mära Naasi 2663 ER, kellel kulus 364-kilogrammise koormaga 25 km läbimiseks 1 tund 13 minutit ja 55 sekundit ehk 20,03 km tunnis.

Tabel 22

Pikamaa veo- ja sõidukatsete keskmised tulemused 1948.—1952. a.

Aasta	Osa võtnud hobuste arv	Keskmine vanus aastat	Koormavedu sammu 25 km					Traavi 25 km				
			Koorma kaal kg	Aeg			Kiirus km tunnis	Koorma kaal kg	Aeg			Kiirus km tunnis
				tun.	min.	sek.			tun.	min.	sek.	
1948	5	7,6	1621,3	4	0,9	48	6,00	471,4	1	54	12	13,14
1949	9	5,9	1617,3	3	53	3	6,44	440,0	1	38	5	15,29
1950	10	7,4	1620,0	3	56	27	6,34	404,6	1	56	12	12,91
1951	40	9,8	1489,4	3	50	37,6	6,50	378,4	1	32	37,8	16,20
1952	37	7,6	1384,3	3	55	48,2	6,36	400,8	1	34	57,8	15,80

Tori tõugu hobuste parim keskmine kiirus 25 km distantsil oli 1950. aastal veos 6,93 km tunnis ja traavis 1949. aastal 16,57 km tunnis.

Kuigi eesti raskeveohobused näitasid pikamaa veos ja sõidus suurt kiirust, on nad tori hobustest mõningal määral aeglasemad. Ka on nad 25 km traavis väiksema vastupidavusega.

1953.—1957. aastani korraldatud kombineeritud sõidu- ja veokatsetel näitasid eesti raskeveohobused tabelis 23 näidatud tulemusi.

Tabel 23

Kombineeritud sõidu- ja veokatsete keskmised tulemused 1953.—1957. a.

Aasta	Osavõtnud hobuste arv	Katsete tulemused		
		2 km traavi minutit	2 km sammu minutit	veokaugus meetrit
1953	80	7.02,9	17.59,0	772,6
1954	67	6.47,9	18.26,9	234,6
1955	52	6.45,8	18.34,4	222,4
1957	42	6.57,3	18.21,1	402,4

Nagu tabelist nähtub, saavutasid hobused 2-kilomeetrilisel distantsil traavis suurima keskmise kiiruse 6 minutit 45,8 sekundit 1955. aastal ja suurima keskmise kiiruse sammus 17 minutit 59 sekundit 1953. aastal. Parim keskmine tulemus kaugusveos — 772,6 meetrit — saavutati 1953. aastal. Kõige kiiremaks hobuseks traavis oli Tapa rajooni «Punalipu» kolhoosi mära Miki 2389 ER, kes läbis 2 kilomeetrit 800-kilogrammise koormaga 5 minuti 25,6 sekundiga. Veos saavutas parema tulemuse Rakvere rajooni Mitšurini-nimelise kolhoosi mära Viiu 3092 ER, kes läbis 2 kilomeetrit 1700-kilogrammise koormaga 14 minuti 24,2 sekundiga. Parima tulemuse kaugusveos saavutas Tapa rajooni «Murrangu» kolhoosi mära Noora 2925 ER, kes läbis 494-meetrise distantsi.

Tori tõugu hobuste (219 hobuse keskmine) parim keskmine aeg oli 1955. aastal 2-kilomeetrises traavis 6 minutit 19 sekundit, sammus 17 minutit 55 sekundit ja kaugusvedu 334 meetrit.

Kombineeritud sõidu- ja veokatsete juhendi alusel hinnatakse hobuse traavi ja sammu kiirus ning maksimaalne veojõudlus heaks, kui ta läbib

2 km traavi vähemalt 7 minutiga, 2 km sammu vähemalt 18 minutiga ja veab katsekelku 200 meetrit või rohkem.

Nagu esitatud andmetest nähtub, on eesti raskeveohobuste traavi kiirus ja kaugusvedu hea, sammu kiirus aga rahuldav, kuid tori hobustest on nad aeglasemad.

Tabel 24

Maksimaalse veojõudluse katsete parimad tulemused 1948.—1956. aastani

Aasta	Hobuse nimi	Kehakaal kg	Koorma kaal stardis kg	Koorma kaal finišis kg	Veojõutarve kg	Maksimaalse veojõudluse % kehakaalust	Veomaa pikkus m
1948	Jasto 239 A	627	2520	6125	429	68,4	267
1949	Neegus 367 ER	702	2482	7200	504	71,8	270
1950	Jasto 239 A	654	360	8026	401	61,4	98
1951	Garri 511 ER	617	2500	7534	527	85,5	203
1952	Rita 1744 ER	676	525	12706	635	94,0	165
1953	Veenis 502 ER	744	3112	8812	441	59,2	377
1954	Veenis 502 ER	740	13000	16626	632	85,4	60
1955	Jelli 2763 ER	686	6000	18565	613	89,4	405
1956	Volli 624 ER	685	11150	14440	400	58,4	118

Märkus. 1950. ja 1952. aastal viidi katsed läbi Vojeikovi katsekelguga ja koorma kaal finišis on arvestatud koefitsiendi abil ümber vankri koormale.
1954., 1955. ja 1956. aastal korraldati katsed asfaltteel, varematel aastatel kruusateel.

Nagu tabelis esitatud andmetest nähtub, on eesti raskeveohobused tugeva veojõuga. Eriti suurt veojõudu on avaldanud mära Rita (635 kg), täkk Veenis (632 kg) ja mära Jelli (613 kg). Tori tõugu hobustest on nende maksimaalne veojõud siiski veidi väiksem.

Eesti raskeveohobuste tööjõudluse selgitamiseks põllutöödel on endise Hobusekasvatuse Teadusliku Uurimise Instituudi poolt tehtud vastavaid katseid. Nendel katsetel künti paarisrakendis hobustega 8-tunnilise tööpäeva jooksul põldheinasööti 0,72—0,74 hektarit ja kõrrepõldu 0,78—0,98 hektarit. Põldheina niideti 8-tunnilise tööpäeva jooksul 2,8—3,6 hektarit. Adra veojõutarve oli põldheinasöödi künnil 225—250 kg ja kõrrepõllu künnil 175—200 kg. Põldheina niitmisel oli masina veojõutarve keskmiselt 150 kg.

Katsete sooritamise ajal said hobused päevas 10—14 kg põldheina ja 5—8 kg kaeru, mis annab 12,3—15,5 söötühikut.

Ülaltoodud andmed näitavad, et eesti raskeveohobused on põllutöödel suure tööjõudlusega.

Tõufarmide hobukoosseisu zootehniline iseloomustus

Eesti raskeveohobuse põhilise aretuspiirkonna rajoonide tõufarmide hobukoosseisu zootehnilisest iseloomustusest annab ülevaate märade osas (1955. aastal) tabel 25 ja täkkude osas (1957. aastal) tabel 26.

Tabel 25

Tõumärade iseloomustus eesti raskeveohobuse aretuspiirkonna tõufarmides 1955. aastal

Rajoon	Tõumärade arv	Klasside järgi			Põlvkondade järgi			Keskmised mõõtmed sm-tes			
		eliit	I	II	puhtatõulised ja IV põlvkond	III põlvkond	II põlvkond	kt	kpk	rü	kü
1. Rakvere	423	3	147	273	29	138	256	152,72	160,92	187,17	21,46
2. Väike-Maarja	260	3	108	149	29	86	145	152,3	159,2	189,0	21,39
3. Kiviõli	74	1	26	47	2	33	39	151,6	159,5	189,7	21,37
4. Tapa	208	2	65	141	7	75	126	152,5	161,7	191,7	21,33
Kokku	965	9	346	610	67	332	566				
Keskmine								152,5	160,45	188,89	21,4

Tabel 26

Sugutäkkude iseloomustus eesti raskeveohobuse aretuspiirkonna tõufarmides 1957. aastal

Sugutäkkude arv	Klasside järgi			Põlvkondade järgi			Keskmised mõõtmed sm-tes			
	eliit	I	II	puhtatõulised ja IV põlvkond	III põlvkond	II põlvkond	kt	kpk	rü	kü
25	8	16	1	19	6	—	157,6	164,8	203,6	24,2

Tõufarmides oli 1955. aastal 9 eliitklassi, 346 esimese klassi ja 610 teise klassi tõumära. Väike eliit- ja esimese klassi märade arv oli tingitud boniteerimisskaala liiga suurest nõudlikkusest mõõtmete suhtes. Alates 1956. aastast on boniteerimisskaala nõudeid vähendatud. Tõufarmide märade keskmine kõrgus turjalt oli 152,5 sm, kere põikpikkus 160,45 sm, rinna ümbermõõt 188,89 sm ja kämbla ümbermõõt 21,4 sm. Võrreldes tõufarmide märade mõõtmeid 1955. aastal, tõurühma märade keskmiste mõõtmetega 1948.—1956. aastani (tabel 4), näeme, et need on peaaegu võrdsed. Tõufarmide sugutäkkudest (tabel 26) kuulus 1957. aastal eliitklassi 8 ja esimesse klassi 16. Täkkude keskmised mõõtmed olid kõrgus turjalt 157,6 sm, kere põikpikkus 164,8 sm, rinna ümbermõõt 203,6 sm ja kämbla ümbermõõt 24,2 sm. Tõufarmide sugutäkkude mõõtmed on tõurühma 1948.—1956. aasta keskmistest mõõtmetest tunduvalt suuremad.

1957. aastal kuulus Rakvere, Tapa, Väike-Maarja ja Kiviõli rajooni paaritusvõrgu sugutäkkudest 20,3% Vallini, 16,2% Tabacu (peamiselt Tanguri järglased) 14,8% Neptun ov Ärsta, 12,1% Jeannot d'Aubreme ja 6,8% Munk Tvöökeri ning Geralli liini. Ülejäänud olid teiste täkkude järglased.

Hobuste kvaliteet tarbehobusefarmides, eriti Jõhvi ja Kose rajooni kolhoosides, on nõrgem.

Tõufarmide põhikoosseisu märade hulgas on palju häid tõuhobuseid, kuid esineb veel ka mitmesuguste välimikuvigadega ja puuduliku kasvuga hobuseid. Hobusekasvatuse spetsialistide poolt on tõufarmides hobuste

kvaliteedi tõstmiseks pidevalt teostatud valikut, praakides samal ajal farmide koosseisust aretussuunale mittevastavad hobused välja.

Kõige parema märade koosseisuga tõufarm on Väike-Maarja rajooni L. Koidula nimelisel kolhoosil.

Rakvere, Tapa, Väike-Maarja ja Kiviõli rajooni paaritusvõrgu komplekteerimisest sugutäkkudega 1952. ja 1957. aastal annab ülevaate tabel 27.

Tabel 27

Paaritusvõrgu komplekteerimine sugutäkkudega

Tõug	Rakvere, Tapa, Väike-Maarja ja Kiviõli rajooni kõikides kolhoosides ja sovhoosides				Sellest tõufarmidega kolhoosides			
	klasside järgi				klasside järgi			
	kokku	eliit	I	II	kokku	eliit	I	II
1952. aastal								
Eesti raskeveo	135	13	54	68	52	10	27	15
Tori	13	1	9	3	2	1	1	—
Kokku	148	14	63	71	54	11	28	15
1957. aastal								
Eesti raskeveo	60	13	47	—	16	6	10	—
Nõukogude raskeveo	9	3	5	1	7	2	4	1
Tori	11	3	8	—	2	1	1	—
Kokku	80	19	60	1	25	9	15	1

Nagu tabelist nähtub, oli ülalnimetatud rajoonide kolhoosides ja sovhoosides 1957. aastal kokku 80 sugutäkku, neist 60 eesti raskeveo-, 9 nõukogude raskeveo- ja 11 tori tõugu. Võrreldes 1952. aastaga on sugutäkkude arv 68 võrra vähenenud. Kvaliteedilt kuulus 1957. aastal 19 täkku eliitklassi, 60 esimesse ja üks täkk teise klassi.

Märade paaritamine

Märade paaritamisest Rakvere, Tapa, Väike-Maarja ja Kiviõli rajooni kolhoosides 1954. ja 1957. aastal annab ülevaate tabel 28.

1954. aastal paaritati kõikides kolhoosides 34,4% ja tõufarmiga kolhoosides 52,2% märadest, 1957. aastal vastavalt 57,9% ja 77,3%. Paarituste absoluutne arv 1957. aastal, võrreldes 1954. aastaga, on järsult langenud.

Iga saja mära kohta saadi 1953. aastal 21, 1954. aastal 26, 1955. aastal 14, 1956. aastal 9 ja 1957. aastal 10 varssa.

Keskmine paarituste arv ühe sugutäku kohta oli 1952. aastal 42, 1954. aastal 22, 1956. aastal 11 ja 1957. aastal 10 mära.

Tabel 28

Märade paaritamine

	Märade arv 1. jaanuaril	Paaritatud märasid 1. oktoobril	%
1954. aastal:			
kõikides kolhoosides	6514	2244	34,4
tõufarmidega kolhoosides	2303	1202	52,2
1957. aastal:			
kõikides kolhoosides	887*	514	57,9
tõufarmidega kolhoosides	404	312	77,3

Suguhobuste müük

Alates 1948. aastast kuni 1957. aastani on Rakvere, Tapa, Väike-Maarja ja Kiviõli rajooni kolhoosid müünud 591 tõutäkku ja 317 tõumära, neist vennasvabariikidele 550 tõutäkku ja 263 tõumära. Müüdud hobustest kuulus esimesse ja eliitklassi 185 täkku ja niisama palju märasid. Tõuhobuste müügist on kolhoosid saanud üle 6,5 miljoni rubla. Rakvere rajooni Ed. Vilde nimeline kolhoos on saanud tõuhobuste müügist keskmiselt 100 000 rubla sissetulekut aastas.

Eesti raskeveohobuseid kasutatakse parandava tõuna Tšuvaši ja Udmurdi ANSV-s Omski, Novosibirski, Brjanski, Kostroma, Arhangelski, Leningradi, Kalinini ja teistes oblastites. Hiina Rahvavabariiki on müüdud 1950. aastal 43 tõutäkku ja 46 tõumära, kes kuulusid peamiselt esimesse ja eliitklassi.

Eesti raskeveohobuse tüübi kujundamine ja tõurühma täiustamise suund

Minevikus, kui põllumajanduslikud tööd olid mehhaniseerimata, vajati tootmistöös kahte tüüpi hobuseid: kergeid — keskmise ja kerge koormaga kiireks liikumiseks, ja raskeid — raskete põllutööde sooritamiseks.

Praegusel mehhaniseerimisajastul, kus kaugtransport ja rasked põllutööd sooritatakse mootorite jõul, ei vajata äärmustesse kalduvaid, s. o. ei eriti kergeid ega ka väga raskeid hobuseid. Käesoleval ajal vajatakse tugevat, vastupidavat, kiire liikumisega ja kohalike oludega hästi kohanenud hobust, keda oleks võimalik kasutada kergetel ja keskmistel põllutöödel ning majandisisestel transporditöödel. Kaasaja ja tuleviku põllumajanduslik hobune peab seega olema keskmise raskusega, nn. universaaltüüpi hobune. Sellest seisukohast väljudes tuleb täiustada ka eesti raskeveohobust.

* Paaritamiseks välja valitud.

Eesti raskeveohobuse tüübi kujundamisel ei ole õige täiel määral taastada välismaalt toodud vana ardenni hobust. Kohalike hobuste ja ardenni hobuste ristamisest saadud esimese, teise ja kaugemate põlvkondade järglastest, kes on üles kasvatatud kohaliku kliima, söötmise, valiku ja paaridevaliku tingimustes, on kujunenud uuetüübiline hobune. See hobune erineb nii vanast ardenni hobusest kui ka vanast kohalikust hobusest — ta on eesti raskeveohobune. Seega on uue hobusetüübi kujunemine loomulik ja seaduspärane protsess. Eesti raskeveohobune vastab kaasaja põllumajanduse nõuetele, kuid tema tüüp, konstitutsioon, välimik, tööomadused ja viljakus vajavad veel täiustamist.

Eesti raskeveohobuse tähtsamad perspektiivmõõtmed on toodud tabelis 29.

Tabel 29

Eesti raskeveohobuse perspektiivmõõtmed

	Mõõtmed sm-tes				Kehakaal kg
	Kõrgus turjalt	Kere põik-pikkus	Rinna ümbermõõt	Kämbla ümbermõõt	
Suguhobused:					
Täkud	154—160	160—166	190—200	22,5—24,0	600—750
Märad	150—156	158—162	185—196	21,0—22,0	550—650
Tööhobused	154 (150—158)	156 (154—162)	185 (180—192)	21,5 (21—22,5)	560 (520—600)

Eesti raskeveohobused peavad olema tiheda tugeva konstitutsiooniga. Neil olgu tugev luustik, lopsakad lihased, lühike sirge lihaseline kael, keskmise kõrgusega turi, lühike lai sirge ja lihaseline selg, lai ja hästi lihastatud normaalselt libajas rennlaudjas, lai ja sügav rind, kuivad tugevad korrapärase asendiga normaalsete sõrgatsite ja normaalsete kapjadega jalad. Nad peavad olema energilised, healoomulised, kergesti õpetatavad, hea veotahtega, tugevad, vastupidavad, hea sammuga ja hästi kohanenud kohalike oludega.

Suguloomana peavad eesti raskeveohobused olema hea pärandusvõimega, hea viljakusega, hästi arenenud suguliste refleksidega, vabad pärilikest puudustest ja pärilikest haigustest.

Et hobused täiskasvanuna tõepoolest omaksid eespool näidatud mõõtmed ja muud omadused, tuleb noorhobuste kasvatamisel silmas pidada tabelis 30 esitatud kontrollnäitajaid. See skaala ehk nn. astmelise valiku meetod on välja töötatud noorhobuste kasvu uurimise tulemuste ja boniteerimise juhendi alusel. Alates 1956. aastast võeti kasutamisele uus ümber töötatud boniteerimise juhend, milles on eesti raskeveohobuse turja kõrguse ja kämbla ümbermõõdu nõudeid vähendatud, seepärast on ka kontrollnäitajaid endisega võrreldes vähendatud.

Noorhobuste mõõtmete ja kehakaalu võrdlemiseks kontrollnäitajatega tuleb neid mõõta ja kaaluda sündimisest kuni kolme aasta vanuseni. Kehakaalus ja kasvus mahajäämise puhul on vaja parandada söötmis- ja pidamistingimusi. Tõu keskmistest näitajatest paremate mõõtmetega

Tabel 30

Eesti raskeveotõugu noorhobuste mõõtmete kontrollnäitajad
(mõõtmed sm, kehakaal kg)

Mõõtmete nimetused	6-kuuselt		1-aastaselt		1,5-aastaselt		2-aastaselt		3-aastaselt	
	Tõu keskm.	Indiv. miinim.	Tõu keskm.	Indiv. miinim.	Tõu keskm.	Indiv. miinim.	Tõu keskm.	Indiv. miinim.	Tõu keskm.	Indiv. miinim.
Täkud										
Kõrgus turjalt	126	122	136	130	142	140	148	144	154	150
Kere põikpikkus	120	115	135	125	143	135	150	145	160	157
Rinna ümbermõõt	150	130	155	150	165	160	175	170	190	183
Kämbla ümbermõõt	18,0	17,5	19,0	18,0	20,5	19,5	21,5	21,5	22,5	22,0
Kehakaal	255	220	350	330	420	380	475	475	600	550
Märad										
Kõrgus turjalt	125	120	135	128	141	138	146	143	150	148
Kere põikpikkus	121	112	132	124	142	135	148	145	158	155
Rinna ümbermõõt	140	125	150	140	162	155	170	165	185	182
Kämbla ümbermõõt	17,5	17,0	18,5	18,5	19,5	20,0	20,5	20,0	21,0	21,0
Kehakaal	245	215	340	320	400	360	450	420	550	500

noorhobustest on lootus saada häid suguhobuseid. Individuaalset miinimumi mittesaavutanud noorhobuseid suguloomadeks ei jäeta.

Eesti raskeveohobuse täiustamine vastavalt kolhooside ja sovhooside vajadustele tuleb rajada nõukogude eesrindlikule zootehnikateadusele. See õpetab, et kõrge jõudlusega loomade saamiseks tuleb sugu- ja noorloomi hästi sööta, hooldada ja treenida ning teostada suguloomade õige viisilist valikut ja paaridevalikut.

Erilist tähelepanu tuleb pöörata heade sugutäkkude üleskasvatamisele ning kultuurkarjamaade ja -niitude rajamisele.

Hobusekasvatuse eesrindlaste saavutused tõendavad, et eesti raskeveohobuse omaduste täiustamine olemasoleva tõumaterjali baasil on täiesti võimalik. Üleliidulisel ja vabariiklikul näitusel esinenud täkud Jasto 239 A, Tuuslar 899 ER, Veenis 502 ER, Volli 624 ER, Moorits 879 ER ja Viks 1155 ER ning märad Tiidu 201 A, Teesi 202 A jt. vastavad täiel määral aretusperspektiivis ettenähtud nõuetele. Kombineeritud veo- ja sõidu- ning maksimaalse veojõudluse võistlustel näitasid, nagu eespool nägime, paljud eesti raskeveohobused silmapaistvat sammu ja traavi kiirust, vastupidavust ning jõudlusvõimet.

Söötmis- ja pidamistingimuste parandamine

Tugev ja täisväärtuslik söötmine ning head pidamistingimused on tõu täiustamise põhilisteks alusteks. Tabelis 31 on antud eesti raskeveohobuse orienteeruvad söötmisnormid ja söödaratsioonid, mida tuleb vastavalt kohalikele oludele rakendada.

Tabel 31

Eesti raskeveohobuste orienteeruvad söötmisnormid ja söödaratsioonid
(Kehakaal täkkudel 650—700 kg, märadel 550—600 kg)

Hobuste rühm	Periood	Söötmisnormid		Päevas kilogrammi					
				Jõusööta		Heina		Haljas- ja toorsööta	
		sü	seed. valku	kaeru	nisukliisid	põldheina	niidu-heina	rohtu	söödapeete või kartuleid
Sugutäkud	Paaritushooajal:								
	talliperioodil	13,0	1,2	5	2	6	5	—	6
	karjamaaperioodil	13,0	1,2	5	2	3	1	25	—
	Paaritusvabal ajal:								
	talliperioodil	9,5	0,85	3	1	6	4	—	3
	karjamaaperioodil	9,5	0,85	3	1	3	1	25	—
Tiined märad	Keskmises töös:								
	talliperioodil	11,0	0,95	2	1	8	6	—	5
	karjamaaperioodil	11,0	0,95	2	1	—	—	40	—
	Kerges töös:								
	talliperioodil	10,0	0,90	2	1	6	6	—	4
Imetavad märad	Tööta:								
	talliperioodil	10,0	1,0	1,5	1,5	6	6	—	5
	karjamaaperioodil	10,0	1,0	1,5	1,5	—	—	40	—
	Keskmises töös:								
	talliperioodil	13,0	1,2	3	2	10	5	—	5
	karjamaaperioodil	13,0	1,2	3	2	—	—	55	—
Tööhobused (ahtrad märad ja ruunad)	Raskes töös:								
	talliperioodil	12,0	0,90	4	—	8	6	—	5
	karjamaaperioodil	12,0	0,90	4	—	—	—	50	—
	Keskmises töös:								
	talliperioodil	10,0	0,70	3	—	6	6	—	4
	karjamaaperioodil	10,0	0,70	3	—	—	—	40	—
	Kerges töös:								
	talliperioodil	8,5	0,55	1,5	—	6	6	—	4
	karjamaaperioodil	8,5	0,55	1,5	—	—	—	35	—
Noorhobused	6—12 kuu van.	9,0	1,0	2,5	2	3	2	10	4
	12—18 „ „	10,0	0,95	2,5	2	5	3	20	6
	18—24 „ „	10,5	0,84	2	1,5	6	4	30	6
	3-aastased	11,0	1,0	2	1,5	6	5	40	6

Märkus. 1. Noorhobused saavad talliperioodil heinu ja karjamaaperioodil rohtu. Rohkesti tuleb varustada hobuseid mineraalsöötadega.
2. Sugutäkkudele on soovitav anda juurvilja, mitte kartuleid.

Otsustavalt tuleb parandada nii noor- kui ka täiskasvanud hobuste talviseid hooldamis- ja pidamistingimusi. Hobuseid tuleb vähemalt üks kord päevas puhastada, iga kuue nädala järel neil kapju värkida ja ümber rautada. Tallid peavad olema külladaselt valged; neid tuleb vähemalt kord aastas lubjata. Tõunoorhobused ja suguhobused peetagu vabalt sulgudes (boksides). Iga talli juurde tuleb teha hobuste jalutustarandik.

Erilist tähelepanu on vaja pöörata hobuste suvisele karjatamisele. Teaduslikud uurimised ja eesrindlaste kogemused näitavad, et kultuur-

Tabel 32

Eesti raskeveohobuse söödavajadus tsentnerites ühe hobuse kohta aastas

Rühmad	Jõusööta	Heina		Juurvilja	Haljassööta	Allapanu
		põldheina	niiduheina			
Sugutäkud	18,0	18,0	14,0	10,0	33,0	18,0
Sugumärad	12,0	18,0	14,4	12,0	67,0	12,0
Noorhobused:						
kuni 1 aastani	8,5	6,0	3,6	3,6	3,0	2,7
1—2 „	15,0	12,0	11,0	12,0	40,0	9,6
2—3 „	14,0	14,0	12,0	12,0	60,0	11,0

karjamaarohi on kõige maitsvam ja odavam loomasööt ning vaba karjatamine loomadele kõige tervislikum. Seepärast tuleb igas kolhoosis ja sovhoosis organiseerida hobuste karjatamist kultuurkarjamaadel. Tori Hobusekasvanduse kogemustel võib seda teha kahel viisil: rajada piimakarjale ja hobustele ühised kultuurkoplid ning teostada segakarjatamist (piimakari ees, hobused järel) või rajada hobustele omaette kultuurkoplid. Viimasel juhul tuleb karjamaa jaotada vahetaradega vähemalt 6—8 kopliks. Ühe täiskasvanud hobuse kohta peab olema 0,5 hektarit keskmise saagikusega kultuurkarjamaa pinda. Tööhobuseid karjatatakse öösel, noorhobuseid aga varakevadest hilissügiseni ööpäevad läbi.

Noorhobuste suunaval kasvatamisel ja treenimisel tuleb juhenduda nõuannetest, mis on avaldatud M. Ilmjärve raamatus «Tori hobune» (Tallinn 1957. a.) ja O. Nuudi brošüüris «Tori Hobusekasvanduse kogemusi hobuste treenimise alalt» (Tallinn 1953. a.).

Eesti raskeveohobuse valiku ja paaridevaliku viisid

Õige valik ja paaridevalik omab heade söötmis-, pidamis-, hooldamis- ning treeningutingimuste kõrval määravat tähtsust tõu täiustamisel.

Valik

Tõufarmi märade ja täkkude valikut teostatakse nende mitmekülgse individuaalse hindamise teel. Valiku aluseks on põlvnemine (s. o. pärilikkuse määramine vanemate omaduste ja liinilise kuuluvuse alusel), kasvu- ja arengunäitajad, välimik, konstitutsioon, tõutüüp, tööomadused ja järglaste kvaliteet. Valikul tuleb rõhku panna ka viljakusele.

Valikul põlvnemise järgi on eelistatavamad need hobused, kelle vanemad on paremad ja kaugemad eellased kuuluvad (II—III) eellaste reas) väärtuslikumatesse aretusliinidesse. Kasvu ja arengu poolest on valiku aluseks noorhobuste arengu kontrollnäitajad (vt. tabelit 30), kusjuures suuremad hobused on eelistatavamad. Välimiku- ja konstitutsioonipuudustest on vaja rangelt hoiduda. Tuleb kultiveerida tõutüüpi ja eelistada energilist temperamenti. Järglaste kvaliteedi arvestamine on eriti tähtis sugutäkkude valikul, sest täkk annab märast mitmekordselt rohkem järglasi.

Valikul järglaste kvaliteedi järgi tuleb täku puhul hinnata vähemalt kahe aastakäigu kõiki järglasi ja mära puhul vähemalt kahte järglast. Kui järglased on heades söötmis- ja pidamistingimustes vanematest nõrgemad, valitagu paaritamiseks teine täkk.

Suurt tähelepanu tuleb pöörata täkkude valikule. Täku mõju on tõuaretustöös eriti märgatav siis, kui rakendatakse kunstlikku seemendust. Täkk peab täielikult vastama tõu tüübile, kuuluma juhtivasse aretusliini, olema tugeva konstitutsiooni, laitmatu välimiku ja hea pärandusvõimega. Ta ei tohi kuuluda madalamasse kui esimesse klassi. Omadustelt olgu täkk farmi märadest parem, sest ta peab nende suhtes olema parandaja. Täkk ei tohi olla märadega veresugulane. Täku valikul tuleb rõhutada veel energilist temperamenti, hästi arenenud isasloomale ilmet, tugevat veojõudu, head liikuvust, vähenõudlikkust sööda suhtes, hästi arenenud sugulisi reflekse, head viljakust ja pikka kasutusiga. Täkk peab vaba olema pärilikest puudustest ja pärilikest haigustest. Juhtivatele tõufarmidele, nagu Ed. Vilde nimelisele kolhoosile Rakvere rajoonis, L. Koidula nimelisele kolhoosile Väike-Maarja rajoonis, «Ühisjõu» ja «Hiie» kolhoosile Kiviõli rajoonis ning «Koidu» ja «Uue Elu» kolhoosile Tapa rajoonis, tuleb tingimata valida hea pärandusvõimega eliitklassi täkud. Kunstliku seemenduse puhul tuleb nende farmide märad seemendada parimate täkkude spermaga.

Paaridevalik

Paaridevalikuks nimetatakse märade valikut täkkudele eesmärgiga saada paremaid järglasi ja see viiakse läbi igal aastal enne paaritushooaja algust. Tõuaretustöös on reegliks: parim loom tuleb ühendada parimaga. Eliitklassi märad paaritatakse sama klassi parima täkuga, esimese klassi märad — eliitklassi või esimese klassi parima täkuga ja teise klassi märad — esimese klassi täkuga.

Eesti raskeveohobuse edasisel täiustamisel kolhoosides ja sovhoosides on soovitav rakendada mitteühtlikku paaridevalikut täkuliinide ühendamise teel. Sel puhul valitakse väärtuslikule kindla pärandusvõimega täkule paaritamiseks teise liini kuluvaid, temale mittesarnaseid märasid, lootes järglastes parandada märadel esinevaid puudusi.

Prof. N. M. Zamjatin juhib tähelepanu paarituvate loomade ebasarnasuse olulisele tähtsusele. Et tugevdada ja teravamaks muuta vastuolusid, mille põhjal toimub arenemine, soovitab N. M. Zamjatin mõõdukat mitteühtlikku paaridevalikut.

Mitteühtlik paaridevalik rikastab pärilikkust, tõstab järglaste eluvõimet ja kujundab uusi omadusi, mis on aluseks uute liinide loomisele. Eesti raskeveohobuse uute liinide loomine on väga vajalik, sest olemasolevad liinid on ühendamise teel omavahel juba sugulaseks muutunud.

Kogemused näitavad, et olemasolevatest liinidest sobivad kõige paremini ühendada Tabacu liin Geralli liiniga. Jeannot d'Aubreme liin sobib ühendada Munk Tvöökeri ja Neptun ov Ärsta liiniga. Neptun ov Ärsta

liini ühendamine Vallini liiniga annab häid järglasi. Vallini liin sobib ühendada Munk Tvöökeri liiniga. Ka Geralli liini ühendamisel Jeannot d'Aubreme liiniga on saadud häid järglasi.

Liinide ühendamisest on saadud silmapaistvad täkud Veenis 502 ER (158-169-206-23), Moorits 879 ER (159-163-213-24,5), Tuuslar 899 ER (163-170-203-24,5), Volli 624 ER (160-169-208-24) jt.

Eesti raskeveohobuse liinide täiustamiseks ja tõusiseste tüüpide paremaks väljakujundamiseks tuleb teostada ühtlikku paaridevalikut liinide piirides (liinaretuse teel) mõõduka suguluspaarituse (astmetes mitte alla III—III, III-IV jne.) kasutamisega. N. P. Kulešovi arvates on ühtlik paaridevalik tõu väärtuslike omaduste säilitamiseks ja tugevdamiseks väga otstarbekohane. Kõige suurem sarnasus on sugulasloomadel. Seepärast tuleb ühtliku paaridevaliku puhul kasutada tihti mõõdukat suguluspaaritust. Liinaretust rakendatakse tõu paremikuga. Liinaretus täiustab liinisisest tüüpi. Tüübi ühtlus ühe liini piirides on väärtuslik omadus.

Liinaretust on vaja rakendada sihipäraselt, vastasel korral lähevad liinid kaduma ja kõikide eesti raskeveohobuste põlvnemine muutub ühesuguseks. Selle tagajärjel ei saaks eesti raskeveohobust edaspidi enam muidu täiustada kui võõrast tõugu täkkudega verelisandamise teel. Liine saab ühendada ja sellisest ühendamisest saab häid järglasi ainult siis, kui liinid on kindlustatud.

Liinide täiustamiseks paremates tõufarmides, kus on head märad, korralikud noorhobuste üleskasvatamise tingimused ja asjatundlik ning vilunud hobusekasvatajate kaader, nagu «Ühisjõu» ja «Hiie» kolhoosi tõufarmid Kiviõli rajoonis, L. Koidula nimelise kolhoosi tõufarm Väike-Maarja rajoonis ning «Koidu» ja «Uue Elu» kolhoosi tõufarmid Tapa rajoonis, on vaja osa paare valida mõõduka suguluspaarituse rakendamisega. Saadud järglased tuleb üles kasvatada heades söötmis-, pidamis-, hooldamis- ja treeningutingimustes. Seejuures on nõudeks, et iga paaridevaliku peab planeerima hobusekasvatuse zootehnik individuaalselt. Sellistest paaritustest saadud järglasi on soovitav tähelepanelikult uurida, et saavutada kogemusi paaridevaliku edaspidiseks parandamiseks.

Lähissuguluspaaritusest (astmetes I—II, II-II, II—I, I—III, III—I) tuleb hoiduda, sest sel puhul saadakse enamasti halbu järglasi.

Valik ja paaridevalik eesti raskeveohobuse välimiku, konstitutsiooni, tööomaduste ning viljakuse tõstmise seisukohalt

Eesti raskeveohobuse välimikku, konstitutsiooni, töövõimet ja viljakust tuleb täiustada valiku ning paaridevaliku oskusliku rakendamisega koos kasvatamistingimuste parandamisega.

Välimiku ja konstitutsiooni parandamine

Eesti raskeveohobustel, nagu eespool allõsas «Eesti raskeveohobuse konstitutsioon, välimik, tõusisesed tüübid ja mõõtmed» (lk. 16) märgi-

tud, esineb mitmeid välimikuvigu. Neid vigu peab põlvest põlve parandama.

Suguhobuste valikul ja boniteerimisel välimiku ja muude omaduste järgi tuleb silmas pidada, et täkud peavad märadest paremad olema. Nad olgu viimaste suhtes parandajad, s. o. võimelised pärilikke välimikupuudusi välja tõrjuma. Paaridevalikul välimiku järgi tuleb välimikuvigadega märad määrata paaritamiseks neist parema välimikuga täkkudele, s. o. rakendada mitteühtlikku paaridevalikut. Kui mõnel märade rühmal on oluline ühine välimikuviga, siis peab nende paaritamiseks valitud täkk selle omaduse poolest väga hea olema ja seda hästi ka järglastele pärandama.

Välimiku järgi tuleb organiseerida ka ühtlikku paaridevalikut. Sel puhul paaritatakse teatavasse tõusisesesse tüüpi kuuluvad hea välimikuga märad sama tüüpi hea välimikuga täkuga. Seda paaridevaliku viisi kasutatakse nendes tõufarmides, kus märad on hea välimikuga, nagu Väike-Maarja rajooni L. Koidula nimelises kolhoosis ning Tapa rajooni «Uue Elu» ja «Koidu» kolhoosis. Sellega tagatakse järglastel veelgi parem välimik, kui on nende emadel.

Eesti raskeveohobustel esinevatest konstitutsioonipuudustest tuleb eeskätt nimetada nõrgast söötmisest, halvast pidamisest ja mõnikord suguluspaaritusest tekkinud nõrka arengut. See avaldub väikeses kasvus, peenes luustikus, mitmetes välimikuvigades (pehme selg, koondkandsus, pehmed sõrgatsid, madalad ja pudeda sarvega kabjad jne.) ning madalas viljakuses. Konstitutsiooni tugevdamisele tuleb väga tõsist tähelepanu pöörata. See on eesti raskeveohobuse edasise täiustamise tähtsaim küsimus.

Et konstitutsioonipuuduste edasikandumist ja süvenemist vältida, tuleb eelkõige hoiduda suguluspaaritusest.

Paaridevalikul tuleb ühe sugupoole konstitutsioonivead parandada järglastes teise sugupoolega heade omadustega. Väga suurte konstitutsiooni- ja välimikuvigade puhul (peen luustik, nõrgad jalad, nõgus selg, pätk, jänesekand) kuulub hobune suguloomade hulgast väljapraakimisele.

Eesti raskeveohobuse konstitutsiooni parandamiseks tuleb noorhobuseid senisest tugevamini sööta, kasutades mineraalainete ja vitamiinirikkaid täisväärtuslikke söötasid (vt. tabelist 31). Nad peavad viibima talvel palju väljas värske õhu ja päikese käes, suvel aga tuleb neid karjatada hea rohukasvuga kultuurkoplites.

Tööomaduste parandamine

Nagu eespool märgitud, on eesti raskeveohobune suure töövõimega. Kolhoosid vajavad aga senisest veelgi tugevamaid, kiiremaid ja vastupidavamaid ning hea veotahtega, nn. universaalse töövõimega hobuseid. Universaalsuse suunas tulebki täiustada eesti raskeveohobuse tööomadusi.

Valiku puhul on vaja hobuste töövõimele senisest rohkem tähelepanu osutada. Kõik paaritusvõrgu täkud ja tõufarmide märad peavad läbi

tegema kombineeritud veo- ja sõidukatsed vastavalt Üleliidulise Hobusekasvatuse Teadusliku Uurimise Instituudi juhendile 1952. aastast. Rahuldavast nõrgema töövõimega ja tõrksad märad tuleb aretusest kõrvaldada. Sugutäkkudeks valitagu ainult hea töövõimehindega loomi. Täkke Veenis, Tuuslar, Vagu, Rambatan jt., kes on katsetel häid tulemusi näidanud, tuleb maksimaalselt paarituseks kasutada, paigutades nad Arkna kunstliku seemenduse jaama. Kunstliku seemenduse jaamas ja nendes juhtivates tõufarmides, kuhu spermat ei transpordita, tuleb kasutada ainult veojõudlusrekorde omavaid täkke.

Kuigi eesti raskeveohobune on veotüüpi hobune, jätab tal sammu kiirus veel soovida. Selle puuduse kõrvaldamiseks tuleb valiku puhul senisest rohkem rõhku panna pika ja kiire sammuga hobuste aretuseks valimisele. Unustada ei tohi aga ka traavi kiiruse, veojõu ja vastupidavuse täiustamist.

Valiku ja paaridevaliku kõrval omab töövõime tõstmisel suurt osatähtsust treening. Tõunoorhobuseid ja sugutäkke tuleb süstemaatiliselt treenida.

Viljakuse tõstmine

Nagu eespool öeldud, on eesti raskeveohobune tori ja eesti hobusest madalama viljakusega. Viljakuse tõstmiseks tuleb tõufarmide remontmärad valida võimalikult igal aastal varssunud märade hulgast. Seda pole senini nimetamisväärselt rakendatud. Sageli ahtraks jäänud märad, olgugi et nad on tõulised, tuleb vastavalt sellele, kui palju hea viljakusega märasid farmi juurde tuleb, järk-järgult välja praakida. Korrapärane indlemine ja iga-aastane varssumine on tõendiks, et tõufarmi märad on terved ning füsioloogiliselt normaalsed.

Nende märade paaritamiseks tuleb võimalikult valida täkk, kes on sündinud igal aastal varssunud märast.

Hobuste madala viljakuse teised põhjused, nagu nõrk söötmine, suguluspaaritus ja puudulik paaritustehnika, tuleb otsustavalt kõrvaldada.

Tori Hobusekasvanduses tehtud uurimised ja eesrindlaste kogemused näitavad, et varajastest paaritustest saadud varsad on paremad ning et varakult varssunud märasid saab kevadperioodil tööle rakendada. Seepärast tuleb peamine osa eesti raskeveo märadest paaritada märtsi-, aprilli- ja maikuudel.

Varajaseks paarituseks peab suguhobuseid ette valmistama. Paarituseks määratud märad tuleb alates veebruari algusest vabastada raskest tööst ja mitmekesise ning tugeva söötmise abil viia heasse suguhobuse toitumusse.

Kui paarituseks määratud märad on töölt vabad, peavad nad iga päev saama 2—3 tundi väljas jalutada.

Kõik haiguskahtlaste suguelunditega märad, kes ei indle korrapäraselt ja kes ei tiinestu, tuleb lasta veterinaartöötajate poolt läbi vaadata ja ravile määrata.

Sugutäkud on vaja paaritushooajaks heasse toitumusse viia. Üks kuu

enne paaritushooaja algust peab vastav spetsialist kontrollima nende spermat; kontrollimist tuleb korrata paaritushooajal, iga kahe nädala kuni ühe kuu järel. Kui täku sperma on halb, tuleb muuta söödaratsiooni ning pidamis- ja treeningtingimusi.

Kogemused näitavad, et täkud tiinestavad paremini märasid siis, kui nad käivad treeningul ja jalutamas värskes õhus. Selleks tuleb teha täkuga iga päev 5—6-kilomeetrine treeningusõit või kasutada teda 3—4 tundi päevas farmilähedastel töödel üksikrakendis. Lisaks treeningule peavad täkud saama nii suvel kui ka talvel 3—4 tundi koplis vabalt jalutada.

Veterinaarteaduste kandidaat G. Tehver soovitab märade paaritamisel rakendada uut paaritustehnikat: märad paaritatakse teisel või kolmandal innapäeval, olenevalt inna välistunnustest, emakasuudme avanemisest ja tupelima laadist.

Märade tiinestumise tagamiseks on tingimata vaja teha korduspaaritusi ühel ja samal innaajal kuni ägeda indlemise vaibumiseni. Korduspaaritusi tehakse iga 36—48 tunni järel, sõltuvalt täku sperma kvaliteedist.

Ahtruse vältimiseks tuleb mära tiinestumus rektaalse meetodi abil varakult hiljemalt aga kahe kuu jooksul pärast paaritust kindlaks määrata. Mittetiinestunud märad tuleb samal paaritushooajal uuesti paaritada. Märade tiinuse rektaalset juurdlust võivad teha ainult spetsialistid, kes on saanud vastava ettevalmistuse.

Kunstliku seemenduse organiseerimine

Eesti raskeveohobuse täiustamisele aitab palju kaasa kunstlik seemendus, mis võimaldab kõrgeväärtuslikke täkke maksimaalselt ära kasutada ja selle tulemusena väheväärtuslikke täkke aretusest kõrvaldada.

Kuid tuleb silmas pidada, et kunstliku seemenduse puhul, kui seda tehakse plaanitult, võib liinide arv väheneda, hobuste väärtuslikke pärilikke omadusi kaduma minna ja sugulus hobuste vahel tõusta. Seepärast peab kunstlik seemendus olema õigeviisiliselt planeeritud, kusjuures tuleb rakendada individuaalset paaridevalikut.

1957. aastal alustas eesti raskeveohobuse aretuspiirkonnas Arkna õppemajandis tegevust kunstliku seemenduse jaam, kus seemendatakse nii märasid kui ka produktiivloomi. Täiskoormusega töötades tuleb jaamas pidada vähemalt kuus erinevatesse liinidesse kuuluvat täkku ja vajalik arv produktiivisasloomi. Jaam peab teenindama kogu eesti raskeveohobuse aretuspiirkonda, s. o. Rakvere, Kiviõli, Jõhvi, Väike-Maarja, Tapa ja Kose rajooni.

Eesti raskeveohobuse aretuspiirkonna hobusekasvatuse zootehnikutel tuleb koos Arkna kunstliku seemenduse jaama spetsialistidega igal aastal hiljemalt 1. märtsiks koostada jaama täkkudele paaritusplaan.

Aretuseks valitavad täkuliinid

Eesti raskeveohobuse tõurühma täiustamine peab toimuma väärtuslikkude täkuliinide ja märaperekondade abil. Paaritusplaanide koostamisel tuleb individuaalse valiku teel ette näha täkud ja märad, kelle paaritamisel loodetakse saada vanade täkuliinide jätkajaid ja uute täkuliinide alustajaid. Saadud varsad tuleb üleskasvatada heades söötmis-, pidamis- ja treeningutingimustes. Uute liinialustajate täkkude tootjaiks peavad olema eesrindlikud tõufarmid.

Riigi poolt määratud soodustus täkkvarssade konstraheerimesel (iga konstraheeritud täkkvarsale saab soodustatud tingimustel osta üks tonn jõusööta) on väga suureks abiks kõrgeväärtuslike täkkude üleskasvatamisel. Seda soodustust on soovitav laialt kasutada.

Arvestades vastavaid uurimisi ja olemasolevaid kogemusi, tuleb eesti raskeveohobuse täiustamist jätkata Tabacu, Jeannot d'Aubreme, Munk Tvöökeri, Neptun ov Ärsta, Vallini ja Geralli liiniga.

Tabacu liinis väärivad tähelepanu ja intensiivset kasutamist esmajärjekorras Tanguri pojad ja pojapojad: Toiv 420 ER, Tagu 563 A, Tuunor 579 ER, Tarmon 475 ER, Tabu poeg Tuuslar 899 ER jt.

Jeannot d'Aubreme liinist tuleb laialdasemalt kasutada täkke Junor 839 ER, Iiro 938 ER, Jormi 483 ER ja Jasto 239 A ja Jasto poegi.

Munk Tvöökeri liinis on väärtuslikum Makso poeg Moorits 879 ER. Kuid tuleb arvestada, et Makso oli ise väike (kt 153 sm) ja andis enamikus väikseid järglasi. Seepärast tuleb tema järglaste kasutamisel olla ettevaatlik. Intensiivselt tuleb kasutada täkke Meino 656 ER, Madis 1031 ER, Marksi 536 ER, Maidu 1168 ER ja Miki 1220 ER.

Neptun ov Ärsta liinist tuleb intensiivselt kasutada täkke Neptun 408 ER, Neeger 715 A, Niklo 365 A, Noksi 761 ER, Nianus 846 ER ja Nugis 496 ER.

Vallini liinis on paremad täkud Veenis 502 ER, Volli 624 ER, Vagu 465 A, Vurr 548 ER, Vapper 1134 ER, Villu 770 EA ja Viks 1155 ER.

Gerall ise ja tema liini täkud on üldiselt väikese kasvuga (29 poja keskmine kõrgus turjalt 153 sm), kuid hea tüübiga ja tüsedad. Tema järglastest tuleks intensiivselt kasutada poegi Gabur 370 ER ja Gitter 976 ER ning pojapoega Gerall 947 ER.

Teistest täkkudest väärivad mainimist Koit 810 ER (Coquet 51 A pojapojapoeg) ja Aadi 876 ER (Alienus 8 A pojapoeg).

Uute liinide alustajaks võivad kujuneda täkud Tangur 281 A, Jasto 239 A, Vagu 465 A ja Rambatan 1006 NR.

HOBUSEKASVATUSMAJANDITE JAOTUS JA NENDES KASUTATAVAD ARETUSMEETODID

Tõuaretustöö teostamiseks hobusekasvatuses on kujunenud välja hobusekasvatusmajandite võrk.

Hobusekasvatusmajandid ja neis teostatav tõuaretustöö jaguneb kolme rühma.

Aretusmeetodid kolhooside, sovhooside ja õppemajandite hobuste tõufarmides

Hobuste tõufarmid peavad endale soetama tüübilise ja hea tõumaterjali. Nad peavad täiustama eesti raskeveohobust, arendama tema tööomadusi ja parandama konstitutsiooni- ning välimikupuudusi. Tõufarmide hobukoosseisust tuleb järk-järgult praakida kõik märad, kes on madala viljakusega ja kes ei vasta aretusperspektiivis ettenähtud nõuetele.

Tõufarmide põhiliseks meetodiks eesti raskeveohobuse aretusel on puhasaretus. Seejuures on vaja suurt tähelepanu pöörata väärtuslike sugutäkkude üleskasvatamisele.

Tõufarmide hobukoosseisu omaduste täiustamisel tuleb massiliselt kasutada liinide ühendamist, kuid samal ajal liinide alalhoidmiseks ja täiustamiseks ka liinaretust.

Head söötmis- ja pidamistingimused on eriti liinaretuse teel saadud noorhobuste üleskasvatamisel otsustava tähtsusega.

Tõufarmid peavad eesti raskeveohobuse täiustamisel saavutama senisest kõrgema aretustöö taseme.

Teaduslikuks paaridevalikuks nii liin- ku ka liinidevahelise aretuse põhimõttel tuleb tõufarmidel kasutada häid täkke, kes farmi märadele kõige enam sobivad. Osa märasid on soovitav individuaalse paaridevaliku teel suunata paaritamiseks teistesse farmidesse. Kunstliku seemenduse puhul valitakse märale sobiva täku sperma.

Eesti Riikliku Sugutäkkude Talli spetsialistide kaasabil tuleb tõufarmides igal aastal läbi viia noorhobuste hindamine.

Aretusmeetodid hobusekasvanduses

Eesti raskeveohobuse aretuspiirkonnas hobusekasvandust ei ole. Tori Hobusekasvandus tegutseb eesti raskeveohobuse aretuse alal ainult 2—3 märaga ja ühe täkuga. Kasvanduses kasutatakse ainult puhasaretust liinaretuse ja liinide ühendamise põhimõttel. Suurt tähelepanu tuleb kasvanduses pöörata eesti raskeveohobuse tüübi täiustamisele.

Aretusmeetodid kolhooside ja sovhooside tarbehobuste farmides

Eesti raskeveohobuse aretuspiirkonna tarbehobustefarmide hobused on mitmesuguses astmes ristandid, osalt aga ka tõulised.

Ristandite tõustamiseks tuleb siin massiliselt kasutada vältavat ristamist. Tõuliste märade paaritusplaanid koostatakse tarbehobustefarmides puhsaretuse meetodil, kasutades liinaretust või liinide ühendamist.

Tarbehobustefarmide hobukoosseisust tuleb väikesed, nõrgad ja välimikuvigadega märad välja praakida ning asendada noorte väärtuslikkude märadega, kes peavad vastama vähemalt teise klassi nõuetele.

Hobuste kapjade korralikuks hooldamiseks peab igas kolhoosis töötama asjatundja sepp-hobuserautaja.

Teaduslikku uurimistööd eesti raskeveohobuse aretusmeetodite täiustamiseks teeb Eesti Loomakasvatuse ja Veterinaaria Teadusliku Uurimise Instituut.

MUUD ORGANISATSIOONILISED ABINÕUD EESTI RASKEVEOHOBUSE ARETUSE TÖÖS

Zootehniline algarvestus

Eesti raskeveohobuse õigeks aretuseks tuleb igas tõufarmis, paarituspunktis ja kolhoosis pidada zootehnilist algarvestust. Sel teel saadakse põhiandmed hobuste põlvnemise, viljakuse, noorhobuste kasvu, arengu ja söödakulutuse kohta. Zootehnilise algarvestuse andmete alusel on võimalik hinnata vanemaid järglaste kvaliteedi alusel ning teostada valikut ja paaridevalikut.

Igas tõufarmis tuleb pidada tõufarmipassi, noorhobuste raamatut ja hobuste aretusraamatut (boniteerimiskaarte) vastavalt kehtivatele vormidele.

Igas paarituspunktis peab olema paarituste raamat ja paarituste register. Iga paaritatud mära kohta tuleb välja anda ettenähtud andmetega ja pitseriga varustatud paaritustunnistus. Pärast varsa sündimist peavad zoo- veterinaartöötajad täitma tema kohta vastava tunnistuse.

Boniteerimine

Boniteerimise teel on võimalik saada ülevaade iga tõuhobuse põlvnemisest, mõõtmetest, välimikust, tõulisusest ja majanduslikust väärtusest. Nende andmete alusel otsustatakse hobuse aretuseks määramine (tõuraamatusse märkimine) või väljapraakimine.

Boniteerida võib Eesti NSV Põllumajanduse Ministeeriumi poolt määratud bonitööride koosnev riiklik boniteerimiskomisjon.

Boniteerimisandmete põhjal koostatakse farmidele aretusplaanid ja iga-aastased paaritusplaanid ning nende alusel toimub ka suguhobuste ost ja müük.

Aretusplaanide koostamine

Sihipärase aretustöö teostamiseks koostatakse igale tõufarmile aretusplaan. Selles antakse hobukoosseisu analüüs ja määratakse kindlaks lähemateks aastateks farmi tõuaretuse suund.

Tõufarmi aretusplaan koosneb: a) senise aretustöö tulemuste lühikesest analüüsist ja b) aretusplaanist kitsamas mõttes.

Aretustöö tulemuste analüüsis tuleb anda farmi hobuste üldine iseloomustus (põlvnemine, tüüp, välimik, mõõtmed, vanuseline koosseis,

arv) paremate märade iseloomustus, näidata senini kasutatud sugutäkud ning kirjeldada söötmise, pidamise, söödabaasi ja noorhobuste üleskasvatamise tingimusi.

Analüüsi alusel koostatakse aretusplaan. See peab kooskõlas riiklike plaanidega näitama lähemateks aastateks püstitatud aretuseesmärki, hobutööjõu vajadust ja hobuste müügiplaani ning sisaldama hobukoosseisu arvulisi näitajaid igaks aastaks, paaritusplaani loomulikuks paarituseks ja kunstlikuks seemenduseks (koostatakse igaks paaritushooajaks eraldi) ning praakimise plaani.

Sääraste plaanide koostamine ja praktikasse juurutamine loob plaanipärase aluse eesti raskeveohobuse tõuaretusele.

Riiklik tõuraamat

Tõuraamatu pidamine võimaldab ülevaadet saada hobuste põlnemisest, mõõtmetest, välimikust ja viljakusest.

Eesti raskeveohobuse tõuraamatut peab Eesti Riikliku Sugutäkkude Talli vanemzootehnik-selektsionäär eesti raskeveohobuste alal.

Eesti Riilik Sugutäkkude Tall

Eesti Riiklik Sugutäkkude Tall tõulava ülesannetes juhib ja suunab hobuste tõufarmides tehtavat aretustööd. Talli spetsialistid organiseerivad paremini korraldatud hobusekasvatusega kolhoosides ja sovhoosides hobuste tõufarme, koostavad farmidele aretusplaane ja abistavad neid plaane ellu rakendada. Talli zootehnikud peavad abistama farmidel soetada kõrgeväärtuslikke sugutäkke. Suurt rõhku peavad Talli zootehnikud panema paarituskampaania organiseerimisele, noorhobuste suunavale kasvatamisele ja söödabaasi väljaarendamisele. Tähtis töölõik Talli zootehnikutele on hobuste õige kasvatamise ja kasutamise selgitamine. Talli zootehnikud abistavad farme ka hobuste ostu-müügi teostamisel.

Eesti Riikliku Sugutäkkude Talli ülesandeks on veel sugutäkkude pidamine, paarituspunktide asutamine, täkkude järglaste hindamine ning märade tiinuse kontrollimine. Tall peab parima kvaliteediga täkke. Täkud paigutatakse vastavalt zootehnilise komisjoni määramisele kunstliku seemenduse jaama ja kolhooside ning sovhooside paarituspunktidesse. Praegu on riikliku talli valduses 27 eesti raskeveotõugu sugutäkku. Eesti Riiklik Sugutäkkude Tall peab eelolevatel aastatel pidama 20—30 eesti raskeveotõugu täkku. Riigi sugutäkkude kvaliteet tuleb hoida kõrge ja nad tuleb paigutada parematesse farmidesse.

Näitused ja võistlused

Näitused ja võistlused on tõuaretustöö tulemuste kontrollimise ning eesrindlaste saavutuste populariseerimise abinõuks. Igaaastased traditsioonilised noorhobuste näitused (vaatlused) võimaldavad hobusekasvatuse spetsialistidel ja tegelikel hobusekasvatajatel laiaulatuslikult hin-

nata suguhobuste väärtust järglaste kvaliteedi alusel. Samad näitused võimaldavad vaatluste ja arutluste korras kohapeal selgitada noorhobuste kasvatamisel esinevaid positiivseid ja negatiivseid külgi ning hobusekasvatuse eesrindlaste esiletõstmist ja premeerimist.

Hobusekasvatuse saavutusi demonstreeritakse ka rajoonide ja vabariiklikul põllumajandusnäitusel, samuti üleliidulisel põllumajandusnäitusel.

Hobuste majanduslikult kasulike omaduste (tööomaduste) kontrollimiseks ja paremate võimetega hobuste väljaselgitamiseks korraldatakse hobuste kombineeritud veo- ja sõiduvõistlusi ning maksimaalse veojõudluse võistlusi.

Võistlustel paremateks osutunud hobuseid ja nende järglasi tuleb tõuaretuses intensiivselt kasutada.

Eesti raskeveohobuse omaduste tundmaõppimise ja eesrindlaste töö tulemuste populariseerimist näituste ja võistluste kaudu tuleb jätkata senisest paremini organiseeritult. Hobuste valimisel ja ettevalmistamisel võistlustele tuleb likvideerida juhuslikkus ja süsteemitus. Vähemalt kaks kuud enne võistlusi tuleb hobused nimeliselt välja valida ja treeningule määrata.

Kaadri ettevalmistamine

Kaadri kvalifikatsiooni tõstmine on eesti raskeveohobuse tõuaretustöö parandamisel väga suure tähtsusega. Eespool toodud aretusjuhiste juurutamine praktikasse on edukas ainult siis, kui kolhooside zootehnikud ja tegelikud hobusekasvatajad on omandanud hea hobusekasvatusalase ettevalmistuse ning huvi hobusekasvatuse vastu.

Praegu on hobuste tõufarmide juhatajate ametikohad likvideeritud. Tõuhobusekasvatuse juhtimine kolhoosides kuulub nüüdsest peale zootehnikute ja vanemtallimeeste ülesannete hulka. Kui farmide juhatajad omasid juba mõningaid kogemusi ja olid saanud kursustel teatava ettevalmistuse, siis uued juhid on hobusekasvatuse alal vähese ettevalmistusega.

Kunstliku seemenduse teostamiseks puuduvad kolhoosides tehnikud. Headest sepp-hobuserautajatest on puudus.

Olukorra parandamiseks tuleb Eesti Riiklikul Sugutäkkude Tallil Eesti NSV Põllumajanduse Ministeeriumi korraldusel organiseerida talveperioodil 1—2-nädalased täieduskursused, esmajärjekorras hobuste tõufarme omavate kolhooside zootehnikutele, vanemtallimeestele ja sepp-hobuserautajatele, seejärel aga kõikidele eesti raskeveohobuse aretuspiirkonna kolhooside zootehnikutele, vanemtallimeestele ja sepp-hobuserautajatele.

1960. aastaks peavad kõikide kolhooside hobusekasvatuse ala juhtivad töötajad ja sepp-hobuserautajad olema lõpetanud täienduskursused.

Vastavalt sellele, kuidas Rakvere Kunstliku Seemenduse Jaam jõuab edasi kunstliku seemenduse organiseerimisega, tuleb ette valmistada

vastavaid tehnikuid. Tuleb arvestada, et kunstliku seemenduse lõplikul väljaarendamisel peab igas kolhoosis olema kaks ettevalmistatud kunstliku seemenduse tehnikut. Kunstliku seemenduse tehnikud peavad ühtlasi ära õppima rektaalse juurdluse meetodi tiinuse varajaseks kindlaksmääramiseks.

ОСНОВНЫЕ ПОЛОЖЕНИЯ ПО ПЛЕМЕННОЙ РАБОТЕ С ЭСТОНСКОЙ ТЯЖЕЛОВОЗНОЙ ЛОШАДЬЮ (ЭСТОНСКИЙ АРДЕН)*

О. НУУТ,
кандидат сельскохозяйственных наук

А. ГРОСС,
старший зоотехник-селекционер.

ЗОНА РАЗВЕДЕНИЯ ЭСТОНСКОЙ ТЯЖЕЛОВОЗНОЙ ЛОШАДИ (ЭСТОНСКИЙ АРДЕН); ЕЕ ПРИРОДНАЯ И ХОЗЯЙСТВЕННАЯ ХАРАКТЕРИСТИКА.

В северной и северо-восточной Эстонии выращивают эстонских тяжеловозных лошадей (эстонский арден). Для руководства племенной работой с этой породной группой в 1921 г. было организовано Племенное общество по разведению лошадей арденской породы. Начиная с 1948 года, эту работу возглавлял Раквереский государственный племенной рассадник лошадей эстонской тяжеловозной породы, а с 1957 года — Эстонская государственная заводская конюшня.

Зоной разведения эстонских тяжеловозных лошадей являются Раквереский, Вяйке-Марьяский, Тапаский, Кивиылискиий, Йыхвиский и Козеский районы.

Племенная работа с эстонскими тяжеловозными лошадьми в основном проводится в первых 4 районах, в которых находится 82 колхоза, 18 совхозов и 2 учебных хозяйства. Из них имеют племенные коневодческие фермы 28 колхозов и 2 учебных хозяйства.

Рельеф почвы этих районов ровный и примерно на 50 м выше уровня моря. В основе почв лежит известняк, который местами выходит на поверхность и образует рихковую почву с тонким слоем чернозема, богатого известью. На этой почве богатая минеральными веществами растительность, вероятно, и является той причиной, почему районы Северной Эстонии стали зоной разведения эстонской тяжеловозной лошади, обладающей крепким костяком и пышной мускулатурой.

ЧИСЛЕННЫЕ ПОКАЗАТЕЛИ СОСТАВА ПЛЕМЕННЫХ ЛОШАДЕЙ.

По данным проведенного в 1957 году породного учета, лошадей эстонского тяжеловозного типа имелось 9500 голов или 16,0% к общему поголовью племенных лошадей республики. Кроме Раквереского, Вяйке-Марьяского, Тапаского, Кивиылиского, Йыхвиского и Козеского районов, они распространены еще в Муствеском, Кейласком, Харьюском, Пайдеском и в других районах.

На лучших племенных фермах имеется в среднем 20—30 племенных

---

* Исторические данные при составлении данной работы получены от бывшего секретаря Племенного общества по разведению лошадей арденской породы — А. Талига.

кобыл и один жеребец-производитель (в колхозах им. Э. Вильде, Раквереского района, им. Л. Койдула Вяйке-Марьяского района, «Койт» и «Уус Элу» Тапаского района, «Хийе», «Юхисйыуд» Кивиылиского района и др.).

Перечень колхозных племенных ферм по районам приведен в таблице 1.

Таблица 1

Колхозные племенные фермы эстонских тяжеловозных лошадей

Племенная ферма колхоза	Район	Племенная ферма колхоза	Район
1. «Вапрус»	Раквереский	15. «Вамбола»	„
2. «Энергия»	„	16. «Коммунисми Тээ»	„
3. «Сирп я Вазар»	„	17. им. В. Кингисеппа	Кивиылиский
4. «Ленини Выйт»	„	18. «Хийе»	„
5. им. Э. Вильде	„	19. «Пунане Тяхт»	„
6. им. Ленина	„	20. «Юхисйыуд»	„
7. «Юхендус»	„	21. «Каардивяэлане»	Тапаский
8. «Ыйтсенг»	„	22. «Мурранг»	„
9. «Вийснурк»	„	23. «Уус Элу»	„
10. «Кийр»	Вяйке-Марьяский	24. «Валгус»	„
		25. «Койт»	„
11. им. Койдула	„	26. «Кодумаа»	„
12. им. Ленина	„	27. им. Ленина	„
13 «Тулевик»	„	28. «Пуналипп»	„
14. «Октообри Выйт»	„		

Из таблицы видно, что наибольшее количество племенных ферм в колхозах Раквереского, Вяйке-Марьяского и Тапаского районов. За период с 1922 г. до 1 января 1958 г. в племенную книгу было записано 1230 жеребцов и 4800 кобыл. В случной сети в настоящее время имеется около 70 жеребцов-производителей.

Общую численность поголовья эстонских тяжеловозных лошадей — в Раквереском, Вяйке-Марьяском, Кивиылиском и Тапаском районах — показывает таблица 2.

Таблица 2

Динамика изменения поголовья лошадей в колхозах Раквереского, Вяйке-Марьяского, Кивиылиского и Тапаского районов с 1 октября 1954 г. по 1 января 1958 г.

а) в колхозах, имеющих племенные фермы:

	Лошадей всего	в т. ч. рабочих лошадей		Жеребцов производителей	Конского молодняка	
		Всего	из них кобыл 3 л. и старше		от 1 до 3 лет	до 1 года
1 X 1954	6140	4085	2544	38	1255	751
1 X 1955	5273	3593	2358	36	1275	338
1 X 1956	4050	2998	2021	27	794	228
1 I 1958	3204	2575	1755	26	422	174
б) во всех колхозах:						
1 X 1954	14396	9747	6071	101	2840	1630
1 X 1955	11690	8190	5179	76	2574	769
1 X 1956	8907	6771	4265	53	1661	422
1 I 1958	7432	6110	3871	55	854	404

Из таблицы видно, что на 1 октября 1954 г. в 106 колхозах имелось всего 14 396 лошадей и на 1 января 1958 г. в 98 колхозах этой же зоны — 7432 лошади.

ДАННЫЕ О ПРОВЕДЕНИИ ПЛЕМЕННОЙ РАБОТЫ С ЭСТОНСКОЙ ТЯЖЕЛОВОЗНОЙ ЛОШАДЬЮ.

Эстонская тяжеловозная лошадь (прежнее название — эстонский арден) выведена путем поглатительного скрещивания местных лошадей с арденами и другими тяжеловозными породами. С отменой крепостного права в XIX веке помещики вынуждены были сами содержать оплачиваемую рабочую силу и приобретать рабочий скот. Промышленность приступила к выпуску более усовершенствованных сельскохозяйственных орудий, что подняло культуру сельского хозяйства.

В это время в Эстонии выращивали низкорослых эстонских местных лошадей. Для получения более крупных и сильных лошадей, в которых помещики стали ощущать необходимость, в 1856 году был создан Торийский конный завод, которому было дано задание — улучшить эстонскую местную лошадь. Для скрещивания эстонских местных лошадей на основе решения Лифляндского сейма, президент Лифляндского экономического общества, русский академик А. Миддендорф закупил в 1862 году из Бельгии для Торийского конного завода 2 жеребцов-производителей и 10 кобыл арденской породы. Это были первые ардены и вообще лошади тяжеловозной породы, которые по имеющимся данным были завезены в Эстонию.

Из заведенных жеребцов, по данным Э. Вебера, Наполеон — рождения 1856 г., темнобурый, высота в холке 149,5 см — использовался в Тори в качестве производителя в течение 2 лет и за это время им было случено 13 заводских кобыл и получен лишь один потомок — жеребец. С Наполеоном случали больше крестьянских кобыл. Жеребец Бурбон — рождения 1860 г., рыже-чалый, высота в холке 151,4 см и живой вес 586 кг — использовался в Тори как производитель до 1876 года и им было случано 178 кобыл, которые в большинстве были эстонскими лошадьми и от которых было получено 111 жеребят; из них в качестве племенных лошадей было зачислено 17 жеребцов и 20 кобыл.

Завоз арденов на Торийский конный завод не был удачным, так как, тогдашнее руководство Торийского конного завода не было заинтересовано арденами. Кроме того, в связи с недостаточной кормовой базой (ардены по отношению к кормам более требовательны, чем эстонские местные лошади) арденские кобыли зажереблялись плохо из-за паралича жеребят, против которого в то время отсутствовали соответствующие средства; много жеребят пало. По этой причине в 1876 году на Торийском конном заводе отказались от использования жеребцов-производителей и кобыл арденской породы, и постепенно все ардены и их помеси были распроданы.

Одновременно с завозом арденов на Торийский конный завод, А. Миддендорф завез в принадлежащее ему имение «Хелленурме» арденского жеребца Циней и одну 1,5 годовалую кобылку. Кроме того, по всей вероятности, он купил из Тори еще двух арденских кобыл и вырастил одного жеребца-производителя под кличкой Бурка.

Несмотря на то, что А. Миддендорф был поклонником арденских лошадей, в своей имении он не проводил чистопородного разведения их, а выращивал только помесных лошадей.

В 1870 году, на основе данных протоколов Эстонского сельскохозяйственного общества, в Тори были выращены арденские жеребцы Норец (отец Наполеон, мать Кокет), который был продан в Вирумаа в имение «Малла», и жеребец Нура (отец Наполеон, мать Контуанет), проданный

на Хийумаа в Сууре-мыйзу. Имеются еще данные о закупке помещиками в 1870—1875 гг. жеребцов Жан-Баптист и Модель.

В 1880 году вирумаскими помещиками из Франции был завезен один арденский жеребец. По данным Э. Вебера, этот жеребец дал много приплода и положил основу разведению арденов в Вирумаа.

В 1891 году Торийским конным заводом на Петербургской выставке был закуплен арденский жеребец Бутус, которого использовали в Тори с 1891 до 1894 гг. Потомство Бутуса в качестве племенных лошадей не использовалось.

В 1893 году из Петербурга для имения «Мыдрику» были закуплены 3 арденских жеребца, с которыми кроме кобыл имения «Мыдрику», случали и кобыл имения «Клооди», «Раквере» и «Костивере».

Около 1900 года из Германии в имение «Паасвере» был завезен рейнско-бельгийский жеребец Фюрст, который, по утверждению Э. Вебера, дал много хорошего потомства.

В 1902 году из Бельгии в имение «Вана-Куусте» был завезен жеребец Портос, который в окрестностях этого имения якобы оставил много хорошего потомства.

В 1908 году из Бельгии были завезены 3 горно-арденских жеребца и размещены в имениях «Авандусе», «Моора» и «Полли». Лучшим из них был жеребец Цусима.

Кроме этого отдельные помещики, завезли в конце XIX и в начале XX века в Эстонию еще несколько арденских жеребцов.

В Эстонию завозились также племенные лошади других тяжеловозных пород. Так, например, в имении «Пийбе» около 1880 года находился жеребец першеронской породы, и в имении «Роосна-Аллику» около 1890 года жеребец Локсби клейдесдальской породы. Жеребцов клейдесдальской породы использовали для случки еще в имениях «Хуукси» и «Хыреда». В имении «Вара» использовался для случки жеребец Лорд шайрской породы. В случных пунктах имений Южной Эстонии на грани, веков использовались даже некоторые жеребцы битюгской породы.

Из приведенных данных видно, что отдельные помещики завозили из за границы жеребцов-производителей неорганизованно — каждый по своему желанию. Также неорганизованно использовались жеребцы и для случки.

Для более планового разведения арденских лошадей помещики в 1911 году создали Балтийское общество разведения холоднокровных лошадей, но из за начавшейся через несколько лет 1 мировой войны, это общество прекратило свое существование.

В 1913 году группа Вирумаских помещиков закупила из Швеции молодых жеребчиков арденской породы. Количество закупленного конского молодняка неизвестно. Конский молодняк был размещен, главным образом, в Вирумаских и отдельные производители в Харьюмаских имениях. Этим была положена основа выращивания арденских лошадей в Северной Эстонии.

В буржуазной Эстонии в 1920 году тогдашним Министерством сельского хозяйства была проведена общегосударственная регистрация лошадей с целью выяснения имеющегося племенного материала и зоны распространения пород. По данным регистрации, арденские лошади были распространены, главным образом, в Вирумаа, а также и в других местах Северной Эстонии.

В июле 1920 года в Министерстве сельского хозяйства буржуазной Эстонии было проведено расширенное совещание коневодов, которое приняло решение и рекомендовало разводить в Эстонии три породы лошадей: эстонскую местную, торийскую и арденскую. Для организации и руководства разведением арденских лошадей выращивающие эту породу крестьяне основали в 1921 году Вирумаское общество коневодства,

которое позднее было переименовано в Племенное общество по разведению лошадей арденской породы.

Племенное общество начало записывать арденских лошадей в племенную книгу. Из завезенных помещиками в 1913—1923 гг. из Швеции арденских жеребцов с 1922 по 1923 год в племенную книгу были записаны жеребцы:

Ависо 7 А[1], рождения 1912 г., импортирован жеребенком из Швеции, гнедой, вх 158 см, оп 23 см;

Алиенус 8 А, рождения 1918 г., импортирован в 1922 г. из Швеции, гнедой, вх 155 см, ог 209 см, оп 25,5 см. Из потомков этого жеребца в племенную книгу записаны 6 сыновей и 7 дочерей. Лучшими сыновьями Алиенуса были: Алеко 202 А, Атлас 259 А и Антс 129 А. От последнего записаны в племенную книгу 12 сыновей и 51 дочь.

Лотхар 9 А, рождения 1908 г., импортирован в 1922 г. из Швеции, гнедо-чалый, вх 159 см; от него 1 сын и 3 дочери записаны в племенную книгу;

Харрас 19 А, рождения 1909 г., чалый, вх 158 см, оп 23,5 см; его 1 сын и 2 дочери записаны в племенную книгу;

Этуал 38 А, рождения 1910 г., импортирован в 1923 г. из Швеции, гнедой, вх 156 см, оп 23 см; от него 6 сыновей и 9 дочерей записаны в племенную книгу.

ПЛЕМЕННАЯ КНИГА ЭСТОНСКИХ ТЯЖЕЛОВОЗНЫХ ЛОШАДЕЙ (ЭСТОНСКИЙ АРДЕН) — ГЛАВНОЕ СРЕДСТВО ОТБОРА

Племенная книга эстонских тяжеловозных лошадей была открыта в 1922 году и ведется для регистрации более типичных и лучших племенных лошадей. Это позволяет лучше проводить подбор.

В племенную книгу записывались лошади арденского типа в возрасте от 3 до 14 лет, с высотой в холке у жеребцов 148—164 см, у кобыл 146—160 см и с обхватом пясти у жеребцов не менее 21 см и у кобыл 20 см.

Кроме того, при записи лошадей в племенную книгу, они оценивались по происхождению, экстерьеру, движению, характеру и состоянию здоровья. В соответствии с этим лошади подразделялись на I, II и III классы.

Племенная книга имела два отдела: чистопородные с тавром А и помести — с тавром ЕА[2].

В настоящее время запись лошадей в племенную книгу производится по данным бонитировочных карточек, составленных на основании инструкции бонитировки племенных лошадей, утвержденной в 1956 году Министерством сельского хозяйства СССР и Министерством совхозов СССР. По этой инструкции в племенную книгу эстонских тяжеловозных лошадей записываются жеребцы с минимумом промеров высотой в холке 150 см, косой длиной туловища 157 см, обхватом груди 183 см и обхватом пясти 22 см. Минимальными промерами кобыл являются: высота в холке 148 см, косая длина туловища 155 см, обхват груди 182 см и обхват пясти 21 см.

Записанные в племенную книгу лошади подразделяются на следующие классы: элита, I и II.

ПРИОБРЕТЕНИЕ ПЛЕМЕННОГО МАТЕРИАЛА.

С 1921 года разведение эстонских арденских лошадей приняло интенсивный и планомерный характер. Бывший секретарь Племенного общества лошадей арденской породы А. Талига в отчете к 10-летию Общества

[1] А — тавро чистопородных арденских лошадей.
[2] ЕА — тавро эстонской арденской лошади.

в 1931 году отмечает, что полному успеху разведения арденских лошадей препятствовало отсутствие жеребцов-производителей. Для случки использовались государственные и принадлежащие частным лицам жеребцы-производители. Первые из них — более ценные были размещены в лучших случных пунктах. Большинство же из них были старыми и происходили от жеребцов из бывших имений.

Для ликвидации недостатка в жеребцах-производителях с помощью государства из за границы, начиная с 1923 года, был закуплен ряд жеребцов. В 1923 году из Швеции были закуплены следующие жеребцы:

Оркет 45 А, рождения 1919 года, гнедой, вх 160 см, оп 25 см, пал в 1928 г.;

Орфеус 46 А, рождения 1918 г., гнедой, вх 163 см, ог 203 см, оп 27 см; его 2 сына и 9 дочерей записаны в племенную книгу; выбракован в 1933 г.

Из Голландии был закуплен жеребец Дон Жуан 47 А, рождения 1921 г., бурый, вх 154 см, кдт 165 см, ог 199 см, оп 26 см; 9 сыновей и 49 дочерей его записаны в племенную книгу.

Из Бельгии были закуплены жеребцы:

Орфрой 48 А, рождения 1920 г., рыжий, вх 162 см, кдт 169 см, ог 196 см, оп 25 см; 13 сыновей и 21 дочерей записаны в племенную книгу;

Табак 49 А, рождения 1919 г., бурый, вх 157 см, кдт 174 см, ог 200 см, оп 26 см. На основании желательного типа и хорошего качества потомства он был признан родоначальником линии. Из его потомства в племенную книгу записаны 20 сыновей и 37 дочерей; выбракован в 1939 г.;

Жанно д'Обрем 50 А, рождения 1918 г., бурый, вх 156 см, кдт 168 см, ог 201 см, оп 26 см. На основании желательного типа и хорошего качества потомства Жанно д'Обрем стал родоначальником линии. Из его потомства в племенную книгу записаны 26 сыновей и 29 дочерей;

Кокет 51 А, рождения 1917 г., гнедой, вх 165 см, кдт 169 см, ог 202 см, оп 26 см; его 10 сыновей и 21 дочь записаны в племенную книгу.

В 1925 и 1926 гг. из Швеции были закуплены жеребцы:

Мунк Твёёкер 67 А, рождения 1919 г., гнедой, вх 158 см, оп 26 см. На основании желательного типа и хорошего качества потомства он стал родоначальником самостоятельной линии. Из его потомства в племенную книгу записаны 28 сыновей и 65 дочерей; пал в 1937 году;

Кяре 76 А, рождения 1923 г., гнедой, вх 159 см, кдт 168 см, ог 201 см, оп 25 см; пал в 1928 г.;

Нептун ов Орста 77 А, рождения 1924 г., темнобурый, вх 157 см, кдт 171 см, ог 205 см, оп 25 см; в племенную книгу записаны 47 сыновей и 110 дочерей. На основе своего желательного типа и хорошего качества потомства, стал родоначальником самостоятельной линии; в 1941 году во время войны пропал без вести.

В это же время из Швеции было импортировано еще 14 взрослых и 74 молодых кобыл, которые были размещены в лучших коневодческих хозяйствах. Из импортированных кобыл 80 были записаны в племенную книгу.

Для оказания помощи крестьянам-коневодам, у которых для выращивания конского молодняка не имелось хорошего пастбища. Племенное общество арендовало у бывшего имения «Ааспере», земли, где были организованы общественные выгоны для конского молодняка, который использовали лишь в течение одного года.

В хозяйстве Аркнаской сельскохозяйственной школы (вблизи Раквере) и на хуторе «Виллеми» в Вана-Куусте были организованы конные заводы.

Для усовершенствования породной группы эстонских арденских лошадей в 1935 году из Швеции было завезено еще 5 жеребцов-производителей.

TRÜ Raamatukogu

Валлин 197 А, рождения 1929 г., темнорыжий, вх 161 см, кдт 178 см, ог 216, оп 26 см; в племенную книгу записаны 22 сына и 73 дочери; Валлин по своему хорошему типу и высокому качеству потомства, стал родоначальник самостоятельной линии; пал в 1948 году;

Лояль 198 А, рождения 1933 г., серый, вх 158 см, кдт 164 см, ог 198 см, оп 26 см; 7 сыновей и 30 дочерей его записаны в племенную книгу; в 1941 г. во время войны пропал без вести;

Клати 199 А, рождения 1933 г., рыжий, вх 158 см, кдт 169 см, ог 207 см, оп 27 см; 1 сын и 10 дочерей записаны в племенную книгу; в 1941 г. во время войны погиб;

Дебин 226 А, рождения 1934 г., бурый, вх 158 см, кдт 169 см, ог 200 см, оп 25 см; 7 сыновей и 14 дочерей записаны в племенную книгу. Дебин пал в 1941 году.

Геральд 227 А, рождения 1934 г., рыжий, вх 155 см, кдт 163 см, ог 203 см, оп 24 см; до настоящего времени в племенную книгу записаны 29 сыновей и 115 дочерей. По своему хорошему типу, хорошей наследственности и очень большому числу потомства Геральд был признан родоначальником самостоятельной линии.

Импортированные из за границы чистопородные арденские жеребцы нашли широкое использование как производители, из них 25 записаны в племенную книгу. Лучшими жеребцами было случено более 100 кобыл в год. Рекордно жеребцом Калев 126 А в 1937 году было случено 180 кобыл.

Годы немецкой оккупации, с 1941 по 1944 г., нанесли большой ущерб делу разведения эстонских арденов. Большое количество ценных жеребцов-производителей и кобыл было взято для армии, и недостаток концентратов явился препятствием для выращивания хорошего молодняка. В значительной мере уменьшилось количество лошадей.

После освобождения от немецкой оккупации открылись широкие возможности для племенной работы. До настоящего времени организовано в 28 колхозах племенные коневодческие фермы. Систематически проводится запись лошадей в племенную книгу, выводки конского молодняка, выставки и разносторонние испытания лошадей. Высокую оценку получили эстонские тяжеловозные лошади, экспонированные в 1955 и 1956 гг. на Всесоюзной сельскохозяйственной выставке, на которой в 1955 году экспонировались жеребцы Вээнис 502 ER[1] и Мооритс 879 ER, а в 1956 году жеребец Тууслар 899 ER и кобыла Мелла 212 А. Веенису, Мооритсу и Тууслару был присужден Аттестат I степени и Мелле — Аттестат II степени.

Большой спрос на эстонских тяжеловозных лошадей имеется и в других республиках и областях. За последнее десятилетие за пределы Эстонской ССР продано около 900 племенных лошадей.

В послевоенные годы ощущался недостаток в хороших жеребцах-производителях. Для устранения этого недостатка в октябре 1953 года из Мордовской АССР и Владимирской области было закуплено 10 жеребцов-производителей советской тяжеловозной породы: Элеган 1003 NR[2], Сретс 1004 NR, Экстракт 1005 NR, Рамбатан 1006 NR, Жук 1007 NR, Пароль 1012 NR, Этикет 1013 NR, Хабат 1014 NR, Орольюс 1015 NR и Бамыш 1016 NR.

ЗНАЧЕНИЕ ТОРИЙСКОГО КОННОГО ЗАВОДА ПРИ ВЫВЕДЕНИИ ЭСТОНСКОЙ ТЯЖЕЛОВОЗНОЙ ЛОШАДИ.

Для увеличения количества государственных жеребцов-производителей по инициативе тогдашнего руководства — М. Ильмярва на Торий-

[1] ER — тавро эстонской тяжеловозной лошади.
[2] NR — тавро советской тяжеловозной лошади.

ском конном заводе с 1929 года было организовано отделение лошадей эстонских арденов. На это отделение было отобрано 12 кобыл, закупленных из Швеции и одна чистопородная арденская кобыла, выращенная в Эстонии. Кроме того, были закуплены жеребчики-отъемыши, которые выращивались в лучших условиях кормления и содержания, чем это смогли бы предоставить крестьяне.

В качестве жеребцов-производителей в отделении эстонских арденских лошадей в Тори использовались лучшие жеребцы, завезенные из Швеции и Бельгии, и их сыновья, как, — Алениус 8 А, Табак 49 А, Жанно д'Обрем 50 А, Лояль 198 А, Максо 283 А, Гералл 227 А, Дебин 226 А, Валь 269 А и Ясто 239 А.

В период существования отделения было закуплено жеребятами и выращено в Тори 21 жеребец, в том числе: Нагу 150 А, Йоонас 200 А, Ноол 201 А, Валь 261 А, Максо 283 А и др.

В настоящее время в отделении эстонских тяжеловозных лошадей в Тори имеются 2—3 племенные кобылы, один жеребец-производитель и несколько голов молодняка.

Выращиваемые жеребцы зачисляются в состав государственных жеребцов-производителей и размещаются на случных пунктах, а кобылы продаются в качестве племенных кобыл коневодческим фермам колхозов и совхозов.

МЕТОДЫ И ПРИЕМЫ, ИСПОЛЬЗОВАННЫЕ ПРИ РАЗВЕДЕНИИ ЭСТОНСКИХ ТЯЖЕЛОВОЗНЫХ ЛОШАДЕЙ.

До 1953 года эту племенную группу лошадей называли эстонскими арденскими лошадьми, а с 28 августа 1953 года на основании приказа Министра сельского хозяйства Эстонской ССР за № 255 — эстонскими тяжеловозными лошадьми. Переименование было вызвано акклиматизацией завезенных арденских лошадей и изменением породного типа, конституции и некоторого изменения экстерьера, в результате скрещивания с местными лошадьми. В связи с небольшим породным массивом они не представляют собой самостоятельной породы, Эстонская тяжеловозная породная группа лошадей входит в состав прибалтийских арденов.

Целью разведения эстонских тяжеловозных лошадей с самого начала было выведение сильной сельскохозяйственной лошади, соответствующей местным, почвенно-климатическим условиям, а также условиям кормления, содержания и работы. Поэтому импортировались арденские лошади средней величины. Это стало причиной того, что эстонские тяжеловозные лошади являются более мелкими, чем другие ардены прибалтийских республик. У коневодов не было целью достичь существенных изменений в породном типе, конституции и экстерьере завезенных арденов. Некоторые изменения, которые до сих пор произошли, вызваны механизаицей сельскохозяйственных работ, в настоящее время обращается еще большее внимание в направлении подвижности, выносливости, крепости и сухости телосложения.

На первом этапе, т. е. на этапе скрещивания в племенной работе по созданию эстонских тяжеловозных лошадей широко применялось в условиях отдельных хуторов поглатительное скрещивание местных лошадей с чистопородными арденскими жеребцами. Этому способствовала организация широкой сети случных пунктов. Полученные помесные лошади под влиянием местных кобыл и в более плохих условиях кормления стали по телосложению суше, более беднокостными и легкими в весе, чем чистопородные ардены, причем рост их в существенной мере не изменялся (см. таблицу 3).

Параллельно с поглатительным скрещиванием на этом этапе проводилось и чистопородное разведение арденских лошадей. Это

стало возможным вследствие завоза в Эстонию из Швеции 83 арденских кобыл. Целью чистопородного разведения было приобретение чистопородных арденских лошадей на месте для предотвращения родственного спаривания при скрещивании II, III и последующих поколений. Этим также стремились предотвратить завоз из за границы дорогих жеребцов-производителей для прилития крови. Путем чистопородного разведения получены, такие высокоценные жеребцы, как Табак 124 А, Тангур 281 А, Ясто 239 А, Ноол 201 А, Нягус 256 А, Валь 269 А, Калев 126 А, Консул 127 А и др., которые с большим успехом использовались как жеребцы-производители.

Главной задачей этого этапа было получение лошадей желательного типа, размножение и закрепление их наследственных качеств.

На втором этапе племенной работы, т. е. на этапе создания структуры породы, создания линии и проведение разведения по линиям по принципу сочетания линий. Путем сочетания линий получены высокоценные жеребцы-производители, как, например, Тууслар 899 ER (163—170—203—24,5)*, Вээнис 502 ER (158—169—206—23), Волли 624 ER (160—169—208—24) и Мооритс 879 ER (159—163—213—24,5).

Подбор целенаправленного и систематического чистопородного разведения по линиям и по принципу умеренного, отдаленного родственного спаривания, который должен обеспечить в следующих поколениях хорошие свойства родоначальника линии и усовершенствовать линию, при разведении эстонских тяжеловозных лошадей в существенной мере не практиковался.

Из десяти советских тяжеловозных жеребцов, завезенных для прилития крови эстонским тяжеловозным лошадям, с использованием которых должен был начаться третий этап разведения породной группы, т. е. этап усовершенствования породы, 9 жеребцов не оправдали возложенных на них надежд. Они были завезены без проведения строгого отбора. Оценка их потомства показывает, что они не в состоянии усовершенствовать в достаточной мере породную группу эстонских тяжеловозных лошадей, и поэтому все жеребцы, заисключением Рамбатана, выбракованы.

Для прилития крови эстонским тяжеловозным лошадям необходимо завезти из Швеции 2—3 арденских жеребцов-производителей.

КОНСТИТУЦИЯ, ЭКСТЕРЬЕР, ВНУТРИПОРОДНЫЕ ТИПЫ И ПРОМЕРЫ ЭСТОНСКИХ ТЯЖЕЛОВОЗНЫХ ЛОШАДЕЙ.

Эстонские тяжеловозные лошади имеют крепкую, часто с уклоном к грубой, конституцию. Они массивные, низконогие, с хорошо развитой мускулатурой и крепким костяком лошади упряжного типа. Развитию костяка способствовала богатая минеральными веществами растительность на известковых почвах Северной Эстонии. Эстонские тяжеловозные лошади имеют пропорциональную голову, короткую, прямую, с хорошей мускулатурой шею; средней высоты, широкую и мускулистую холку; широкую, короткую, мускулистую, немного мягковатую спину; глубокое и широкое, хорошо развитое туловище, округлые ребра; широкий, короткий, мускулистый, свислый, раздвоенный круп; с широкой постановкой, часто с сырым строением, со средними щетками конечности.

Из недостатков экстерьера часто наблюдается мягкая спина, плоскоребость, сабелистость ног, узкий ход, мягкие бабки и плоские копыта с хрупким рогом.

Среди эстонских тяжеловозных лошадей в настоящее время можно отличить два внутрипородных типа: более массивный тип представителем

---

* Промеры даны в следующем порядке: высота в холке, косая длина туловища, обхват груди, обхват пясти.

которого является жеребец Вагу 465 А и более сухой тип, типичным представителем которого является жеребец Ясто 239 А.

Средние промеры и индексы эстонских тяжеловозных лошадей приведены в таблице 3.

Таблица 3

Средние промеры и индексы эстонских тяжеловозных лошадей за период с 1922 по 1956 гг.

Пол	Количество	Примеры в см				Приблизительный вес в кг*	Индексы		
		высота в холке	косая длина туловища	обхват груди	обхват пясти		растянутости	обхва та груди	костистости
Чистопоротные ардены в ЭССР (А)									
жеребцы	125	156,2	162,8	197,1	24,17	650	104,2	126,2	15,5
копылы	209	153,3	160,1	191,5	22,15	580	104,4	124,9	14,4
Помеси (ЕА)									
жеребцы	1108	154,6	160,8	192,8	22,77	...	104,6	124,1	14,1
кобылы	1438	153,0	160,9	189,5	21,39	...	105,2	124,0	14,0
Эстонские тяжеловозы (ER) за 1948—1956. гг.									
жеребцы	587	153,9	161,6	192,2	22,70	610	105,0	124,9	14,7
кобылы	2127	152,5	159,8	188,7	21,41	555	104,8	123,1	14,0

Эстонские тяжеловозные лошади спокойные, добронравые и легко привыкают к работе.

По масти эстонские тяжеловозные лошади бурые, гнедые, рыжие и чалые, встречаются также вороные и серые.

Эстонские тяжеловозные лошади скороспелые и в хороших условиях кормления часто достигают полового формирования уже в 3-летнем возрасте.

Срок продуктивной жизненности эстонских тяжеловозных лошадей короче, чем у торийских и эстонских лошадей, а также у них более низкая зажеребляемость, чем у торийских и эстонских лошадей, что является следствием физиологических особенностей, так и более слабого и одностороннего кормления. Во многих случаях причиной холостения являются недостаточное применение техники случки и родственное спаривание.

ЛИНИИ ЭСТОНСКИХ ТЯЖЕЛОВОЗНЫХ ЛОШАДЕЙ.

В племенной работе эстонских тяжеловозных лошадей используются следующие линии:

Линия Табак 49 А. Родоначальник линии Табак, бурый, рождения 1919 г. в Бельгии (отец Трианон, мать Розиере II Фонтане), завезен в Эстонию в 1923 году; он имел крепкую, сухую конституцию, округлые ребра, хорошо развитую мускулатуру и крепкий костяк. Недостатком Табака были незначительные косолапые и торцовые копыта задних конечностей, которые передавал потомству. У некоторых из его потомков имеется полнокопытность. Из потомства Табака в племенную книгу записаны 20 сыновей, 37 дочерей и 56 внуков.

* Все записанные в племенную книгу лошади не были подвергнуты взвешиванию.

Табак многократно участвовал на Раквереской и Тартуской сельскохозяйственных выставках и получал дипломы первой степени.

Таблица 4

Промеры Табака по сравнению со средними промерами потомства в см

	Высота в холке	Косая длина туловища	Обхват груди	Обхват пясти
Табак	157	174	200	26
Среднее 20 сыновей	154,4	160,6	191,7	23,5
Отставание сыновей	—2,6	—13,4	—8,7	—2,5
Среднее 37 дочерей	152,1	160,9	189,6	21,7

Из сыновей Табака лучшими являются Тыну 108 А (154—159—192—23), Табак 124 А (154—156—195—26), Табу 208 А (153—152—185—25), Тангур 281 А (162—168—204—27) и Тубар 299 А (160—172—200—25). Из них лучшим продолжателем линии был Тангур. Он был компактным, с крепкой конституцией и обладал большой тяговой силой.

В настоящее время лучшими представителями линии Табака являются сыновья Тангура: Тойв 420 ER, Тармон 475 ER, Тагу 563 А, Туунор 579 ER и сын Табу 298 А — Тууслар 899 ER.

Линия Жанно д'Обрем 50 А. Родоначальник линии жеребец Жанно д'Обрем, темнобурый, рождения 1917 г. в Бельгии (отец Конде д'Оденж, мать Бриллантен де Ландас) завезен в Эстонию в 1923 году. Он имел крепкий костяк, массивное туловище с рельефно выраженной мускулатурой, был энергичный и сильный, давал потомство однородного типа. Из его потомства в племенную книгу записаны 26 сыновей и 29 дочерей. Промеры Жанно д'Обрема и его потомства приведены в таблице 5.

Таблица 5

Промеры Жанно д'Обрема по сравнению со средними промерами потомства в см

	Высота в холке	Косая длина туловища	Обхват груди	Обхват пясти
Жанно д'Обрем	156	168	201	26
Среднее 26 сыновей	155,1	162,6	192,8	23,1
Отставание сыновей	—0,9	—5,4	—8,2	—2,9
Среднее 29 дочерей	155,1	164,8	191,5	22,9

Лучшими сыновьями Жанно д'Обрема, с которыми ведется в настоящее время племенная работа, являются Юно 121 А, Юнор 122 А, Иоонас 200 А и Ясто 239 А. Из них особенно ценный: жеребец Ясто (157—165—206—24).

Ясто имеет сухое телосложение и является сильной лошадью. Обладает очень хорошей способностью передачи наследственности и имеет очень много потомства кобыл, например, на племенной ферме колхоза «Уус Элу» Тапаского района кобылы: Ява 3562 ER, Янна 3573 ER, Ира 3571 ER и др.

Линия Мунк Твёёкер 67 А. Родоначальник линии Мунк Твёёкер, гнедой, рождения 1919 г. в Швеции (отец Херкуле де Леернес, мать Падрисе), завезен в Эстонию в 1925 году. Он имел крепкий костяк, но небольшую глубину груди и недостаточно мускулистую шею. Из его потомства в племенную книгу записаны 28 сыновей и 65 дочерей. Мунк Твёёкер принимал участие в нескольких уездных выставках и испытаниях, занимая первые места.

Промеры Мунк Твёёкера, его сыновей и дочерей приведены в таблице 6.

Таблица 6

Промеры Мунк Твёёкера по сравнению со средними промерами потомства в см

	Высота в холке	Косая длина туловища	Обхват груди	Обхват пясти
Мунк Твёёкер	158	. . .	. . .	26
Среднее 28 сыновей	155	163,5	189,9	23
Отставание сыновей	—3	. . .	. . .	—3
Среднее 65 дочерей	153,9	163,3	189,4	21,6

Лучшими сыновьями Мунк Твёёкера, с которыми продлжается дальнейшее разведение линий, являются: Монтёёр 118 ER, (164—164—192—24,5), Мейстер 119 ER, (162—164—197—24), Мунк II 273 ER (158—166—202—23,5), Маркур 282 A (158—168—191—26), Мунг 318 ER (156—167—197—25) и Максо 283 A (153—159—204—25). Из них наибольшее значение в племенной работе имеет жеребец Максо.

У Максо хорошая тяговая сила, но его недостатком является небольшой рост, который он передает своему потомству. Из потомства Максо в племенную книгу записаны 16 сыновей и 46 дочерей, промеры которых даны в таблице 7.

Таблица 7

Промеры Максо по сравнению со средними промерами потомства в см

	Высота в холке	Косая длина туловища	Обхват груди	Обхват пясти
Максо	153	159	204	25
Среднее 16 сыновей	152,9	158,9	187,5	23,2
Отставание сыновей	—0,1	—0,1	—16,5	—1,8
Среднее 46 дочерей	151,8	159,8	186,4	21,4

Лучшим сыном Максо является Мооритс 879 ER (158—169—212—24), который экспонировался в 1955 г. на Всесоюзной сельскохозяйственной выставке, где ему был присужден Аттестат I степени. Лучшими дочерьми Максо являются: Милла 2029 ER (159—163—182—22), Майди 3876 ER (157—167—192—22), Марет 3907 ER (159—162—193—22,5) и др.

Линия Нептун ов Оорста 77 A. Родоначальник линии жеребец Нептун ов Оорста, темнобурый, рождения 1924 г. в Швеции (отец Майард, мать Илва), был завезен в Эстонию в 1926 году. Нептун ов Оорста имел гармоничное телосложение и обладал хорошими рабочими качествами. Его недостатком была незначительная плоскоребость и узкий ход задних ног, которые он, однако, не всегда передавал потомству. Нептуном ов Оорста случено наибольшее количество кобыл — всего за 1927—1940 гг. — 1194 кобылы. Из его потомства в племенную книгу записаны 47 сыновей, 110 дочерей и большое количество внуков и внучек. Промеры Нептуна ов Оорста и его непосредственного потомства приведены в таблице 8.

Лучшими сыновьями Нептуна ов Оорста, которые участвуют в дальнейшем разведении линий, являются: Нобел 120 A (158—160—201—25), Ноол 201 A (157—169—205—27,5), Несто 154 ER (155—163—193—23), Нягус 256 A (158—159—198—24), Наксти 264 A (157—170—209—23), Никло 365 A (156—167—210—24), Неегус 367 A (156—162—214—26) и Нептун 408 ER (156—157—187—23,5). Из них наиболее плодовитым

Таблица 8

Промеры Нептуна ов Оорста по сравнению со средними промерами потомства в см

	Высота в холке	Косая длиа туловища	Обхват груди	Обхват пясти
Нептун ов Оорста	157	171	205	25
Среднее 47 сыновей	155,7	162,1	194,3	23,1
Отставание сыновей	—1,3	—8,9	—10,7	—1,9
Среднее 90 дочерей	154,8	164,8	193,9	22

был Ноол, из потомства которого в племенную книгу записаны 16 сыновей и 87 дочерей. Важнейшим является сын Ноола Нээгер 715 А (156—161—194—23,5).

Таблица 9

Промеры Ноола по сравнению со средними промерами потомства в см

	Высота в холке	Косая длина туловища	Обхват груди	Обхват пясти
Ноол	157	169	205	27,5
Среднее 16 сыновей	154,7	164,1	193	22,6
Отставание сыновей	—2,3	—4,9	—12	—4,9
Среднее 87 дочерей	153,2	162,6	191,5	21,6

Линия Валлин 197 А. Родоначальник линии Валлин, рыжий, рождения 1929 г. в Швеции (отец Вальбин, мать Фрея), был завезен в Эстонию в 1935 году. Он имел крепкую конституцию, хорошо развитую мускулатуру, широкую и глубокую грудь, сухие и правильно поставленные ноги, Валлин обладал хорошей тяговой силой, которую передавал и своему потомству. Он был самым крупным импортированным жеребцом. Из его потомства в племенную книгу записаны 22 сына, 73 дочери и большое количество внуков и внучек. Промеры Валлина и его прямого потомства даны в таблице 10.

Таблица 10

Промеры Валлина по сравнению со средними промерами потомства в см

	Высота в холке	Косая длина туловища	Обхват груди	Обхват пясти
Валлин	161	178	216	26
Среднее 22 сыновей	156,1	163,1	198,3	23,4
Отставание сыновей	—4,9	—14,9	—17,7	—2,6
Среднее 73 дочерей	154,9	161,6	190,9	21,8

Из сыновей Валлина наиболее плодовитым был жеребец Валь 269 А, 37 сыновей и 90 дочерей его записана в племенную книгу. Валь имеет крепкий костяк и хорошо развитую мускулатуру, но косые и полные копыта, которые передает потомству.

Промеры Валь и его потомства приведены в таблице 11.

Из сыновей Валлина особенно выдающимися являются еще жеребцы Волли 624 ER, рождения 1946 г., гнедой (161—169—206—23,5) и Вээнис 502 ER, рождения 1944 г. рыжий (161—173—236—26,5). Из них на испытаниях на максимальную грузоподемность Волли в 1952 году и Вээнис в 1954 г. были чемпионами породы.

Таблица 11

Промеры Валь по сравнению со средними промерами потомства в см

	Высота в холке	Косая длина туловища	Обхват груди	Обхват пясти
Валь	160	172	206	25,5
Среднее 37 сыновей	154,1	161,3	199,9	22,7
Отставание сыновей	—5,9	—10,7	—6,1	—2,8
Среднее 90 дочерей	151,5	158,5	189,6	21,5

Жеребец Вагу 465 А очень массивный, имеет крепкий костяк и пышную мускулатуру, что передает и своему потомству, поэтому он может стать родоначальником новой линии. Большим недостатком Вагу является очень мягкая спина, которую он передает потомству.

Важнейшими сыновьями Вагу являются Викс 1155 ER (161—170—226—24) и Ваппер 1134 ER (156—166—200—23).

Линия Гералл 227 А. Родоначальник линии жеребец Гералл, рыжий, рождения 1934 г. в Швеции (отец Гоуралл, мать Глада), был завезен в Эстонию в 1935 году. Гералл низконогий, с округлыми ребрами, хорошо развитой мускулатурой и хорошим строением крупа, с большой тяговой силой и хорошим характером, но недостатком его является небольшой рост, который он передает потомству. Очень ценным положительным качеством Гералла является продолжительный для тяжеловозной лошади срок жизни. В 1956 г. в возрасте 22 лет он был еще жеребцом-производителем в полном расцвете сил.

Из прямого потомства Гералла до настоящего времени в племенную книгу записаны 29 сыновей и 115 дочерей, промеры которых приведены в таблице 12.

Таблица 12

Промеры Гералла по сравнению со средними промерами потомства в см

	Высота в холке	Косая длина туловища	Обхват груди	Обхват пясти
Гералл	155	163	203	24
Среднее 29 сыновей	153	159,6	193	22,85
Отставание сыновей	—2	—3,4	—10	—1,15
Среднее 115 дочерей	153,1	162,2	191,8	21,5

Большого количества выдающихся жеребцов среди потомства Гералла нет, поскольку они имеют недостаточный рост. Из них можно назвать жеребцов: Гуннар 501 ER (162—168—195—24), Гиттер 976 ER (155—160—193—23) и Габур 370 ER (155—160—202—24,5) и внуков Гералл 947 ER (157—166—212—23,5) и Гарри 511 ER (156—197—23,5), который в 1951 году был абсолютным чемпионом по максимальной грузоподъемности, но как производитель он не дал выдающегося потомства.

Родоначальник — жеребец Гералл — дал хороших дочерей. Из них важнейшими являются: Гади 1517 ER (158—161—198—21,5), Гээту 1528 ER (154—162—197—22) и Ганне 149 А (152—163—190—22,5). Эти 3 кобылы являются основоположницами самостоятельных маточных семейств.

Кроме вышеуказанных шести линий, заслуживают еще внимания импортированные жеребцы: Кокет 51 А, лучшими сыновьями которого являются Калев 126 А и Консул 127 А, Дон-Жуан 47 А, Алиенус 8 А,

Лоял 198 А и др. Ценными сыновьями Алиенус являются Антс 129 А, Алеко 202 А, Атлас 259 А и Лояля — Луксор 308 А.

Новыми родоначальниками линий могут стать жеребцы: Тангур, Ясто, Вагу и Рамбатан.

Маточные семейства эстонских тяжеловозных лошадей.

Наиболее плодовитыми из импортированных арденских и эстонских тяжеловозных кобыл, которые дали выдающееся потомство, были следующие:

Фавёр II 4 А, рождения 1922 г. в Швеции (отец Кабул, мать Фавора). Фавёр дала двух чистопородных жеребцов: Латтур 404 А и Аттур 363 А и 5 чистопородных кобыл: Ярра 98 А, Авена, Иока 109 А, Лаули 135 А и Арма 140 А. Дочь Ярра дала высокоценных жеребцов: Тангура 281 А и Табу 298 А, а Иока дала жеребца Нээгус 367 А и кобылу Арли 195 А.

Таблица 13

Промеры Фавёр по сравнению со средними промерами дочерей в см

	Высота в холке	Косая длина туловища	Обхват груди	Обхват пясти
Фавёр	152	157	190	22
Среднее 5 дочерей	151,8	156,8	187,8	21,4
Отставание дочерей	—0,2	—0,2	—2,2	—0,6

Тира 7 А, рождения 1922 г. в Швеции (отец Кабул, мать Стярна). Тира дала 4-х чистопородных жеребцов: Юмбо 138 А, Иоал 189 А, Айбо 231 А и Туйскур 279 А и 3-х кобыл: Талл 77 А, Тилде 80 А и Ярла 119 А, а дочь Талл дала жеребца Кунг 300 А.

Таблица 14

Промеры Тиры по сравнению со средними промерами дочерей в см

	Высота в холке	Косая длина туловища	Обхват груди	Обхват пясти
Тира	156	166	209	23
Среднее 3 дочерей	153	161	193,7	21,7
Отставание дочерей	—3	—5	—15,3	—1,3

Свалань 17 А, рождения 1924 г. в Швеции (отец Лиман, мать Салли). Свалань дала 4 жеребцов: Табак I 124 А, Яак 156 А, Якоб 220 А и Кунгла 246 А и 2-х кобыл: Май 76 А и Вилле 139 А. Дочь Май дала кобыл Ява 93 А и Юула 100 А и дочь Вилле дала жеребца Никло 365 А. Внучка Явы дала кобыл Таса 110 А и Туули 121 А.

Таблица 15

Промеры Свалань по сравнению со средними промерами дочерей в см

	Высота в холке	Косая длина туловища	Обхват груди	Обхват пясти
Свалань	152	163	. . .	22,5
Среднее 2 дочерей	152,5	163,5	194	22,25
Повышение и отставание дочерей	+0,5	+0,5	. . .	—0,25

Сессан 15 А, рождения 1924 г. в Швеции (отец Хасард, мать Салли). Сессан дала 3-х чистопородных жеребцов: Тыну 108 А, Табак 244 А и Наас 402 А и 2-х кобыл: Ира 101 А и Кальта 150 А, из которых последняя является основателем нового семейства. Дочь Ира дала 3-х кобыл.

Таблица 16

Промеры Сессан по сравнению со средними промерами дочерей в см

	Высота в холке	Косая длина туловища	Обхват груди	Обхват пясти
Сессан	155	. . .	202	23
Среднее 2 дочерей	158	168,5	200	23,5
Повышение и отставание дочерей	+3	. . .	—2	+0,5

Илу 23 А, рождения 1925 г. в Швеции (отец Бисквит де Рениссарт, мать Гулле). Илу дала 3-х жеребцов: Ясто 239 А, Лээк 366 А, Табар 299 А и 5 кобыл: Ианна 79 А, Гейша 92 А, Непта 97 А, Айма 123 А и Дара 138 А. Дочь Ианна дала жеребцов Ноол 201 А и Нягус 256 А и кобыл Лулли 44 А и Лейа 156 А.

Таблица 17

Промеры Илу по сравнению со средними промерами дочерей в см

	Высота в холке	Косая длина туловища	Обхват груди	Обхват пясти
Илу	151	. . .	185	21
Среднее 5 дочерей	153	157,6	188,6	22,4
Повышение дочерей	+2	. . .	+3,6	+1,4

Гемла 40 А, рождения 1925 г. в Швеции (отец Хомарт де Лээрнес, мать Гёта). Гемла дала 4-х жеребцов: Каллис 147 А, Кари, Воль 429 А и Нобе 523 А и 4-х кобыл: Гёта 88 А, Герда 103 А, Гертруд 116 А и Гейша 158 А. Дочь Гёта дала 4-х жеребцов: Наксти 264 А, Маркур 282 А, Гурр 364 А и Вагу 465 А. Дочь Гейша дала 3-х кобыл: Тайми 187 А, Выйгу, Кати и жеребца Кыу 466 А.

Таблица 18

Промеры Гемлы по сравнению со средними промерами дочерей в см

	Высота в холке	Косая длина туловища	Обхват груди	Обхват пясти
Гемла	151	. . .	194	23
Среднее 4 дочерей	155,8	167	197,8	22,6
Повышение и отставание дочерей	+4,8	. . .	+3,8	—0,4

Калта 150 А, рождения 1939 г. в Авандузе, Вяйке-Марьяского района (отец Кунгла 246 А, мать Сессан 15 А). Калта дала 6 чистопородных кобыл класса элита: Норма 173 А, Тийду 201 А, Тээзи 202 А, Дара 219 А, Калли 222 А и Гроте 227 А. Дочь Норма дала кобылу Тонни 218 А и жеребца Корси.

Кобылы Тээзи и Тийду в 1955 и 1956 гг. являлись чемпионками Республиканской сельскохозяйственной выставки.

Таблица 19

Промеры Калты по сравнению со средними промерами дочерей в см

	Высота в холке	Косая длина туловища	Обхват груди	Обхват пясти
Калта	156	163	198	22
Среднее 6 дочерей	154,5	160,5	201	22,5
Повышение и отставание дочерей	—1,5	—2,5	+3	+0,5

Гээту 1528 ER, рождения 1940 г. в Ассамалла, Вяйке-Марьяского района (Отец Гералл 227 А, мать кобыла ЕА) и теперь находится в колхозе «Койт» Тапаского района. Она дала 5 дочерей и 2-х сыновей — кобылы: Телла 2650 ER, Никса 2861 ER, Найки 208 А, Трио 4340 ER и Веста 4477 ER и жеребцы: Кардор и Яско. Дочь Никса до настоящего времени дала кобылу Найви 209 А.

Таблица 20

Промеры Гээту по сравнению со средними промерами дочерей в см

	Высота в холке	Косая длина туловища	Обхват груди	Обхват пясти
Гээту	154	164	207	22,5
Среднее 5 дочерей	151,5	158,8	191,5	21,5
Отставание дочерей	—2,5	—5,2	—15,5	—1

Гади 1517 ER, рождения 1939 г. в Кюти, Раквереского района (отец Гералл 227 А, мать Норма 435 ЕА); промеры вх 158 см, кдт 161 см, ог 198 см, оп 21,5 см.Гади находится в колхозе им. Эд. Вильде Раквереского района. Гади дала 4-х жеребцов: Гермик 436 ER, Норинг, Тунор 535 ЕА и Ваппер 1134 ER и 2-х кобыл: Мурди и Наади 204 А.

Ганне 149 А, рождения 1939 г. в Тапаском районе, (отец Гералл 227 А, мать Сельма 85 А) в настоящее время находится в колхозе «Большевик» Вяйке-Марьяского района. Ганне дала 6 кобыл: Никса 174 А, Тийа 194 А, Малла, Маргит, Герта 4016 ER и Велда 4461 ER и 2-х жеребцов: Могар 1043 и Ваарел.

Таблица 21

Промеры Ганне по сравнению со средними промерами дочерей в см

	Высота в холке	Косая длина туловища	Обхват груди	Обхват пясти
Ганне	152	163	190	22,5
Среднее 6 дочерей	152,3	158,8	188,8	22,4
Повышение и отставание дочерей	+0,3	—4,2	—1,2	—0,1

Работоспособность эстонских тяжеловозных лошадей.

Для выявления работоспособности эстонских тяжеловозных лошадей, начиная с 1948 года и до настоящего времени, проведено большое количество испытаний. Проводятся следующие виды испытаний: на скорость движения шагом и рысью на дальнее расстояние, комбинированные испы-

тания на скорость движения шагом и рысью, на максимальную грузоподъемность и испытания на работоспособность в производственных условиях на пахоте и косьбе трав.

Средние результаты испытаний на скорость движения шагом и рысью на дальнее расстояние за 1948 по 1952 гг. приведены в таблице 22.

Таблица 22

Средние результаты испытаний на скорость движения шагом и рысью на дальнее расстояние за 1948—1952 гг.

Год	Приняло участие лошадей	Средний возраст лошадей	Скорость движения шагом на 25 км					Скорость движения рысью на 25 км				
			вес груза кг	время			скорость км/час	вес груза кг	время			скорость км/час
				час	мин.	сек.			час	мин.	сек.	
1948	5	7,6	1621,3	4	0,9	48	6,00	471,4	1	54	12	13,14
1949	9	5,9	1617,3	3	53	3	6,44	440	1	38	5	51,29
1950	10	7,4	1620	3	56	27	6,34	404,6	1	56	12	12,91
1951	40	9,8	1489,4	3	50	37,6	6,50	378,4	1	32	37,8	16,20
1952	37	7,6	1384,3	3	55	48,2	6,36	400,8	1	34	57,8	15,80

Из таблицы видно, что, при скорости движения шагом на 25 км лошади достигли наилучшей скорости в 1951 году — 6,5 км в час и рысью в том же году — 16,2 км в час. Самого лучшего результата по доставке груза показала принадлежащая колхозу «Кийр» Вяйке-Марьяского района кобыла Кати 3631 ER, которой для прохождения дистанции в 25 км с грузом 1287 кг понадобилось 3 часа 29 минут и 45 секунд, т. е. 7,16 км в час. Рысью быстрее всех прошла дистанцию кобыла Нааси 2663 ER, принадлежащая колхозу им. Сталина Раквереского района, которой для прохождения дистанции в 25 км с грузом 364 кг потребовалось 1 час 13 минут и 55 секунд, т. е. 20,03 км в час.

Наилучшую скорость лошади торийской породы на дистанцию в 25 км показали в 1950 г. шагом 6,93 км в час и рысью в 1949 г. — 16,57 км в час. Хотя эстонские тяжеловозные лошади на шагу и рыси на дальнее расстояние и показали большую резвость, они все же, в известной мере, менее резвы, чем торийские лошади. На дистанции в 25 км рысью они также менее выносливы.

На проведенных в 1953—1957 гг. комбинированных испытаниях эстонские тяжеловозные лошади показали следующие результаты, приведенные в таблице 23.

Таблица 23

Средние результаты комбинированных испытаний за 1953—1957 гг.

Год	Количество участвовавших лошадей	Результаты испытаний		
		2 км рысью	2 км шагом	
		время мин/сек.	время мин/сек.	тяговая выносливость в метрах
1953	80	7.02,9	17.59,0	772,6
1954	67	6.47,9	18.26,9	234,6
1955	52	6.45,8	18.34,1	222,4
1957	42	6.57,3	18.21,1	402,4

Из таблицы видно, что лошади при прохождении рысью 2 км наилучшую среднюю скорость показали в 1955 г. — 6 минут 45,8 секунд и ша-

гом в 1953 г. — 17 минут 59,0 секунд. Лучший результат на тяговую выносимость был достигнут в 1953 году— 772,6 м. Самой резвой лошадью на рыси оказалась кобыла Мики 2389 ER, принадлежащая колхозу «Пуналипп» Тапаского района, которая прошла дистанцию в 2 км с грузом 800 кг за 5 минут 25,6 секунд. На шагу лучшего результата достигла кобыла Вийу 3092 ER, принадлежащая колхозу им. Мичурина Раквереского района, которая прошла дистанцию в 2 км с грузом 1700 кг за 14 минут 24,2 секунды. Лучшего результата на тяговую выносимость показала кобыла Ноора 2925 ER, принадлежащая колхозу «Мурранг» Тапаского района, которая прошла дистанцию в 494 м.

Средние результаты лошадей торийской породы (по 219 лошадям) в 1955 году были: 2 км рысью — 6 минут 19 секунд, шагом — 17 минут 55 секунд и тяговая выносливость — 334 м.

В соответствии с инструкцией комбинированных испытаний лошади получают оценку «хорошо», если они прошли 2 км рысью, за 7 минут и резве, 2 км шагом — за 18 минут и быстрее провезли полозовой прибор на 200 и более метров.

Из приведенных данных видно, что рысь на 2 км и тяговая выносливость у эстонских тяжеловозных лошадей — хорошая, а шаг — удовлетворительный, но они менее резвы, чем торийские лошади.

Таблица 24

Лучшие результаты максимальной грузоподъемности за 1948—1956 гг.

Год	Кличка лошади	Живой вес в кг	Вес груза на старте в кг	Вес груза на финише в кг	Тяго вое усилие кг	% максим. грузоподъ емн. к жив. весу	Дистанция в метрах
1948	Ясто 239 А	627	2520	6125	429	68,4	267
1949	Нээгус 367 ER	702	2482	7200	504	71,8	270
1950	Ясто 239 А	654	360	8026	401	61,4	98
1951	Гарри 511 ER	617	2500	7534	527	85,5	203
1952	Рита 1744 ER	676	525	12706	635	94,0	165
1953	Вээнис 502 ER	744	3112	8812	441	59,2	377
1954	Вээнис 502 ER	740	13000	16626	632	85,4	60
1955	Иелли 2763 ER	686	6000	18565	613	89,4	405
1956	Волли 624 ER	685	11150	14440	400	58,4	118

Примечание: в 1950 и 1952 гг. испытания были проведены с полозовым прибором системы Воейкова, а вес груза к финишу был переведен на основании коэффициентов с перерасчетом груза на повозку.

В 1954, 1955 и 1956 гг. испытания проводились по асфальтированной дороге, тогда как в предыдущие годы — по грунтовой дороге.

Из приведенных в таблице данных видно, что эстонская тяжеловозная лошадь обладает хорошей максимальной грузоподъемностью. Наибольшее тяговое усилие показали кобыла Рита (635 кг), жеребец Вээнис (632 кг) и кобыла Иелли (613 кг). Максимальное тяговое усилие их несколько меньше, чем лошадей торийской породы.

Для выявления рабочих качеств эстонских тяжеловозных лошадей на полевых работах бывшим Научно-исследовательским институтом коневодства были проведены соответствующие опыты. На этих опытах за 8-часовой рабочий день в парной упряжке было вспахано залежей многолетних трав 0,72—0,74 га и стерьни 0,78—0,98 га. Сеяных трав за 8-часовой рабочий день было скошено 2,8—3,6 га. Тяговая сила плуга при пахоте залежи многолетних трав составляла 225—250 кг и при пахоте стерьни 175—200 кг. При косьбе многолетних трав тяговая сила сенокосилки была в среднем 150 кг.

Кормовые рационы лошадей на полевых работах при выяснении ра-

ботоспособности были: сена сеяных трав 10—14 кг и овса 5—8 кг в сутки, что дает 12,3—15,5 кормовых единиц.

Из приведенных данных видно, что эстонские тяжеловозные лошади на полевых работах показывают высокую работоспособность.

Зоотехническая характеристика конского состава на племенных фермах.

Обзор зоотехнической характеристики конского состава на племенных коневодческих фермах основной зоны разведения эстонских тяжеловозных лошадей по кобылям в 1955 году дает таблица 25 и жеребцам в 1957 году — таблица 26.

В 1955 году на племенных фермах было всего 9 племенных кобыл класса элита, 346 I и 610 II класса. Небольшое количество кобыл класса элита и I класса было вызвано тем, что требования шкалы промеров бонитировки были слишком высокие. Начиная с 1956 года требования промеров бонитировочной шкалы снижены. Средняя высота в холке кобыл племенных ферм была 152,5 см, косая длина туловища 160,45 см, обхват груди 188,89 см и обхват пясти 21,4 см.

При сравнении промеров кобыл племенных ферм за 1955 года со средними промерами кобыл племенной группы за 1948—1956 годы (таблица 4) видно, что они являются почти одинаковыми. Из жеребцов-производителей племенных ферм (таблица 26) в 1957 году к классу элита принадлежали 8 и к I классу 16 жеребцов. Средние промеры жеребцов были: высота в холке 157,6 см, косая длина туловища 164,8 см, обхват груди 203,6 см и обхват пясти 24,2 см.

Таблица 25

Характеристика племенных кобыл в племенных фермах зоны разведения эстонских тяжеловозных лошадей в 1955 году.

Район	колич. племенные кобыл	По классам			По поколениям			Средние промеры в см			
		элита	I	II	чп и IV пок.	III пок.	II пок.	вх	кдт	ог	оп
1. Раквереский	423	3	147	273	29	138	256	152,72	160,92	187,17	21,46
2. Вяйке-Марьяский	260	3	108	149	29	86	145	152,3	159,2	189,0	21,39
3. Кивиылиский	74	1	26	47	2	33	39	151,6	159,5	189,7	21,37
4. Тапаский	208	2	65	141	7	75	126	152,5	161,7	191,7	21,33
Всего:	965	9	346	610	67	332	566				
В среднем:	—	—	—	—	—	—	—	152,5	160,45	188,89	21,4

Таблица 26

Характеристика племенных жеребцов-производителей в племенных фермах зоны разведения эстонских тяжеловозных лошадей в 1957 году.

Количество племенных жеребцов-производителей	По классам			По поколениям			Средние промеры в см			
	элита	I	II	чц и IV пок.	III пок.	II пок.	вх	кдт	ог	оп
25	8	16	1	19	6	—	157,6	164,8	203,6	24,2

Промеры жеребцов-производителей племенных ферм значительно превышают средние промеры породной группы за 1948—1956 гг.

В 1957 году из жеребцов-производителей случной сети Раквереского, Тапаского, Вяйке-Марьяского и Кивиылиского раойнов к линиям Валлина принадлежало 20,3%, Табака (главным образом потомство Тангура) — 16,2%, Нептун ов Оорста — 14,8%, Жанно д'Обрема — 12,1%, Мунк Твёёкера и Геральда — 6,8%. Остальные были потомками других жеребцов.

Качество лошадей на товарных коневодческих фермах, особенно в Йыхвиском и Козеском районах было ниже.

Среди кобыл основного племенного поголовья много хороших племенных лошадей, но многие из них еще имеют некоторые экстерьерные недостатки и недостаточный рост. В целях повышения качества лошадей на племенных фермах специалистами по коневодству систематически проводится отбор и выбраковка лошадей из состава племенных ферм, неотвечающие требованиям направления племенной работы.

Самой лучшей племенной фермой по составу кобыл является племенная коневодческая ферма колхоза им. Л. Койдула Вяйке-Марьяского района.

Об укомплектовании жеребцами-производителями случной сети Раквереского, Тапаского, Вяйке-Марьяского и Кивиылиского раойнов в 1952 и 1957 гг. дает обзор таблица 27.

Таблица 27

Комплектование случной сети жеребцами-производителями

Порода	Во всех колхозах и совхозах Раквереского, Тапаского, Вяйке-Марьяского и Кивиылиского районов (по классам)				Из них в колхозах с племенными фермами по классам			
	Всего	элита	I	II	всего	элита	I	II
а) 1952 год								
Эстонские тяжеловозные	135	13	54	68	52	10	27	15
Торийские	13	1	9	3	2	1	1	—
Всего:	148	14	63	71	54	11	28	15
б) 1957 год								
Эстонские тяжеловозные	60	13	47	—	16	6	10	—
Советские тяжеловозные	9	3	5	1	7	2	4	1
Торийские	11	3	8	—	2	1	1	—
Всего:	80	19	60	1	25	9	15	1

Из таблицы видно, что в колхозах и совхозах указанных районов в 1957 году было всего 80 жеребцов-производителей, из них 60 — эстонской тяжеловозной, 9 — советской тяжеловозной и 11 — торийской породы. По сравнению с 1952 годом количество жеребцов-производителей сократилось на 68 голов. В 1957 году по качеству 19 жеребцов-производителей были класса элита, 60 — I и I—II класса.

Случка кобыл

Обзор случки кобыл в колхозах Раквереского, Тапаского, Вяйке-Марьяского и Кивиылиского районов за 1954 и 1957 гг. дает таблица 28:

Таблица 28

Случка кобыл

	Количество коблы на 1 января	Случено кобыл на 1 октября	%
в 1954 году:			
во всех колхозах	6514	2244	34,4
в колхозах с племенными фермами	2303	1202	52,2
в 1957 году:			
во всех колхозах	887*	514	57,9
в колхозах в племенными фермами	404	312	77,4

Из таблицы видно, что в 1954 году во всех колхозах было случено 34,4% и в колхозах с племенными фермами — 52,2% кобыл, в 1957 году соответственно 57,9% и 77,3%. Абсолютное количество случек за 1957 год по сравнению с 1954 годом резко сократилось.

На каждые сто кобыл было получено: в 1953 году 21, в 1954 г. — 26, в 1955 г. — 14, в 1956 г. — 9 и в 1957 году — 10 жеребят.

Среднее количество случек на одного жеребца-производителя составляло в 1952 году — 42, в 1954 г. — 22, в 1956 г. — 11 и в 1957 г. — 10 кобыл.

Продажа племенных лошадей.

С 1947 по 1957 г. колхозы Раквереского, Тапаского, Вяйке-Марьяского и Кивиылиского районов продали 591 племенного жеребца и 317 племенных кобыл, из них братским республикам 550 племенных жеребцов и 263 племенных кобыли. Из проданных лошадей к классу элита и к I классу принадлежало 185 жеребцов и столько же кобыл. От продажи племенных лошадей колхозы получили свыше 6,5 миллионов рублей. Колхоз им. Эд. Вильде Раквереского района получил дохода от продажи племенных лошадей в среднем 100 000 рублей в год.

Эстонских тяжеловозных лошадей используют в качестве улучшающей породы в Чувашской и Удмурдской АССР, в Омской, Новосибирской, Брянской, Костромской, Архангельской, Ленинградской, Калининской и в других областях. В 1950 г. Китайской Народной республике было продано 43 племенных жеребца и 46 племенных кобыл, в основном принадлежащих I классу и элита.

СОЗДАНИЕ ТИПА ЭСТОНСКИХ ТЯЖЕЛОВОЗНЫХ ЛОШАДЕЙ И НАПРАВЛЕНИЕ УСОВЕРШЕНСТВОВАНИЯ ПОРОДНОЙ ГРУППЫ.

В прошлом, когда сельскохозяйственные работы не были механизированы, для проведения производственной работы требовались, в основном, лошади двух типов: облегченные — для быстрой доставки среднего и легкого груза и утяжеленные — для проведения тяжелых сельскохозяйственных работ.

В веке механизации, когда транспортные работы на дальнее расстоя-

* Отобрано для случки.

ние и тяжелые сельскохозяйственные работы производятся механизмами, лошадей, принадлежащих к крайним типам, т. е. особенно легких и очень тяжелых уже не требуется. В настоящее время нужна сильная, выносливая, подвижная и хорошо приспособленная к местным условиям лошадь, которую можно использовать на легких и средних сельскохозяйственных работах и для внутрихозяйственного транспорта. Сельскохозяйственная лошадь настоящего времени и в будущем должна иметь средний вес и быть т. н. лошадью универсального типа. Исходя из этого следует усовершенствовать и эстонскую тяжеловозную лошадь в этом направлении. В создании типа эстонской тяжеловозной лошади не является вполне правильным восстановление завезенной из за границы старой арденской лошади. Из потомства I, II и далее поколений, полученных от скрещивания местных лошадей с арденами, при выращивании в условиях местного климата, кормления, отбора и подбора, создана лошадь нового типа, которая отличается как от старой арденской лошади, так и от старой местной лошади — это эстонская тяжеловозная лошадь. Таким образом, создание лошади нового типа является естественным и закономерным процессом. Эстонская тяжеловозная лошадь отвечает в основном требованиям современного сельского хозяйства. Но ее тип, конституция, экстерьер, работоспособность и качество потомства требуют еще усовершенствования.

Основные перспективные промеры эстонских тяжеловозных лошадей приведены в таблице 29.

Таблица 29

	Промеры в см				Живой вес (кг)
	высота в холке	косая длина туловища	обхват груди	обхват пясти	
Племенные лошади:					
жеребцы	154—160	160—166	190—200	22,5—24,0	600—750
кобыли	150—156	158—162	185—196	21,0—22,0	550—650
Рабочие лошади	154 (150—158)	156 (154—162)	185 (180—192)	21,5 (21,0—22,5)	560 (520—600)

Эстонские тяжеловозные лошади должны иметь плотную, крепкую конституцию. У них должен быть — крепкий костяк, пышная мускулатура, короткая прямая мускулистая шея, средней высоты холка, короткая, широкая, прямая мускулистая спина, широкая, хорошо заполненная мышцами, нормального наклона, раздвоенный круп, широкая и глубокая грудь, сухие, крепкие с правильной постановкой, нормальными бабками и копытами конечности. Они должны быть энергичными, добронравными легко обучаемыми, хорошей работоспособности, крепкими, выносливыми, с хорошим свободным шагом и хорошо приспособленными к местным условиям.

Как племенное животное эстонские тяжеловозные лошади должны обладать хорошей передачей наследственности, хорошей плодовитостью, хорошо выраженными половыми рефлексами, и быть свободными от недостатков наследственности и наследственных заболеваний.

Для того, чтобы лошади во взрослом состоянии имели вышеуказанные промеры и прочие качества, молодняк следует выращивать таким образом, чтобы их развитие в различные периоды роста соответствовало бы приведенным в таблице 30 контрольным промерам. Эта шкала или т. н. метод ступенчатого отбора, составлена на основе результатов исследования развития роста конского молодняка и бонитировочной инструкции.

Начиная с 1956 года была ведена в действие новая бонитировочная инструкция, где для эстонской тяжеловозной лошади требования промеров высоты в холке и обхвата пясти уменьшены, в силу этого контрольные промеры развития, по сравнению с предыдущими, также уменьшены.

Для сравнения промеров и живого веса конского молодняка с контрольными показателями промеров необходимо проводить измерения и взвешивания начиная с рождения до 3-летнего возраста. В случае отставание в живом весе и росте следует улучшать условия кормления и содержания. Из конского молодняка, имеющего лучшие промеры, чем средние показатели породы, можно надеяться на получение хороших племенных лошадей. Конский молодняк, не достигший индивидуального минимума не назначается племенными животными.

Усовершенствование эстонских тяжеловозных лошадей отвечающих требованиям колхозов и совхозов необходимо проводить на основе передовой советской зоотехнической науки. Она учит, что для получения животных с высокой продуктивностью следует хорошо кормить, ухаживать и тренировать молодняк племенных животных и организовывать правильный отбор и подбор последних.

Особое внимание следует обращать на выращивание хороших жеребцов-производителей и на создание культурных пастбищ и сенокосов.

Таблица 30

Контрольные показатели промеров развития конского молодняка лошадей эстонской тяжеловозной породной группы

(промеры в см живой вес в кг)

Наименование промеров	В возрасте:									
	6 месяцев		1 года		1,5 лет		2 лет		3 лет	
	средняя по породе	индивид. минимум	средняя по породе	индивид. минимум	средняя по породе	индивид. минимум	средняя по породе	индивид. минимум	средняя по породе	индивид. минимум
Жеребцы										
Высота в холке	126	122	136	130	142	140	148	144	154	150
Косая длина туловища	120	115	135	125	143	135	150	145	160	157
Обхват груди	150	130	155	150	165	160	175	170	190	183
Обхват пясти	18,0	17,5	19,0	18,0	20,5	19,5	21,5	21,0	22,5	22,0
Живой вес	255	220	350	330	420	380	475	420	600	550
Кобылы										
Высоте в холке	125	120	135	128	141	138	146	143	150	148
Косая длина туловища	121	112	132	124	142	135	148	145	158	155
Обхват груди	140	125	150	140	162	155	170	165	185	182
Обхват пясти	17,5	17,0	18,5	18,5	19,5	20,0	20,5	20,0	21,0	21,0
Живой вес	245	215	340	320	400	360	450	420	550	500

Достижения передовиков коневодства подтверждают, что усовершенствование качеств эстонских тяжеловозных лошадей на основе существующего племенного материала вполне возможно. Принимавшие участие на Всесоюзных и республиканских выставках жеребцы: Ясто 239 А, Тууслар 899 ER, Вээнис 502 ER, Волли 624 ER, Мооритс 879 ER, Викс 1155 ER — и кобыли — Тийду 201 А, Тээси 202 А и др. — полностью соответствуют предъявленным к перспективному разведению требованиям. Комбинированные испытания и испытания на максимальную гру-

зоподъемность показали, как это было указано выше, что многие эстонские тяжеловозы обладают выдающейся резвостью на шагу и на рыси, выносливостью и максимальной грузоподъемностью.

УЛУЧШЕНИЕ УСЛОВИЙ КОРМЛЕНИЯ И СОДЕРЖАНИЯ

Обильное и полноценное кормление и хорошие условия содержания являются главными основами усовершенствования породы. В таблице 31 приведены ориентировочные кормовые нормы и рационы для эстонских тяжеловозных лошадей, которые следует применять соответственно местным условиям.

Таблица 31

Ориентировочные кормовые нормы и рационы для эстонских тяжеловозных лошадей
(живой вес жеребцов 650—700 кг, кобыл 550—600 кг)

Группа лошадей	Период	Кормовых норм		В сутки килограмм					
				концентратов		сена		зеленых и сочных кормов	
		кормовых единиц	переваримого белка	овса	пшеничных отрубей	сеяных трав	сено луговое	трары	кормовых свёклы, картофель*
Жеребцы-производители	В случный период:								
	стойловый	13,0	1,2	5	2	6	5	—	6
	пастбищный	13,0	1,2	5	2	3	1	25	—
	В неслучный период:								
	стойловый	9,5	0,85	3	1	6	4	—	3
	пастбищный	9,5	0,85	3	1	3	1	25	—
Жеребые кобылы	При средней работе:								
	стойловый	11,0	0,95	2	1	8	6	—	5
	пастбищный	11,0	0,95	2	1	—	—	40	—
	При легкой работе:								
	стойловый	10,0	0,90	2	1	6	6	—	4
Подсосные кобылы	Без работы:								
	стойловый	10,0	1,0	1,5	1,5	6	6	—	5
	пастбищный	10,0	1,0	1,5	1,5	—	—	40	—
	При средней работе:								
	стойловый	13,0	1,2	3	2	10	5	—	5
	пастбищный	13,0	1,2	3	2	—	—	55	—
Рабочие лошади (холостые кобылы и мерины)	При тяжелой работе:								
	стойловый	12,0	0,90	4	—	8	6	—	5
	пастбищный	12,0	0,90	4	—	—	—	50	—
	При средней работе:								
	стойловый	10,0	0,70	3	—	6	6	—	4
	пастбищный	10,0	0,70	3	—	—	—	40	—
	При легкой работе:								
	стойловый	8,5	0,55	1,5	—	6	6	—	4
	пастбищный	8,5	0,55	1,5	—	—	—	35	—
Конский молодняк	6—12 месяцев	9,0	1,0	2,5	2	3	2	10	4
	12—18 „	10,0	0,95	2,5	2	5	3	20	6
	18—24 „	10,5	0,84	2	1,5	6	4	30	6
	3 года	11,0	1,0	2	1,5	6	5	40	6

Примечание: Конский молодняк получает в стойловый период сено, в пастбищный — зеленую траву. Лошадей следует обеспечить в большом количестве минеральными кормами.

* Жеребцам-производителям рекомендуется скармливать корнеплоды, а не картофель.

Таблица 32

Потребность эстонских тяжеловозных лошадей в кормах
(в центнерах на 1 лошадь в год)

Группы	Концентраты	Сено		Корнеплоды	Зеленый корм	Подстилка
		сеяных трав	луговое			
Жеребцы-производители	18,0	18,0	14,0	10,0	33,0	18,0
Племенные кобылы	12,0	18,0	14,4	12,0	67,0	12,0
Молодняк:						
до 1 года	8,5	6,0	3,6	3,6	3,0	2,7
1—2 года	15,0	12,0	11,0	12,0	40,0	9,6
2—3 „	14,0	14,0	12,0	12,0	60,0	11,0

Решительно следует улучшить условия зимнего ухода и содержания как конского молодняка, так и взрослых лошадей. Их необходимо, по крайней мере, один раз в сутки чистить и через каждые шесть недель расчищать копыта и перековывать. Конюшни должны быть достаточно светлые и хотя бы один раз в год их необходимо белить. Племенной конский молодняк и племенных лошадей следует содержать без привязи в денниках (боксах). При каждой конюшне надо оборудовать огороженную леваду.

Особое внимание следует уделять организации летнего левадного содержания лошадей. Научные исследования и опыт передовиков показывают, что трава культурных пастбищ является самым вкусным и дешевым кормом и вольная пастьба животных наиболее гигиеничной. Поэтому в каждом колхозе и совхозе необходимо организовать пастьбу лошадей на культурных пастбищах. По опыту Торийского конного завода это можно организовать двумя способами: создать для молочного скота и лошадей общие загоны на культурных пастбищах и проводить смешанную пастьбу (сначала молочный скот, затем лошади) или создать для лошадей самостоятельные загоны. В последнем случае пастбище нужно разделить изгородями на 6—8 загонов. На одну взрослую лошадь необходимо иметь, 0,5 га культурного пастбища средней урожайности. Рабочих лошадей следует пасти по ночам, а конский молодняк — круглосуточно с ранней весны и до поздней осени.

Направленное выращивание конского молодняка и их тренировку следует проводить согласно инструкции, опубликованной в книге М. Ильмярв «Торийская лошадь», Таллин, 1957 г. и в брошюре О. Нуута «Опыт Торийского конного завода по тренингу лошадей», Таллин, 1953 г.

СПОСОБЫ ОТБОРА И ПОДБОРА ПО УСОВЕРШЕНСТВОВАНИЮ ЭСТОНСКИХ ТЯЖЕЛОВОЗНЫХ ЛОШАДЕЙ.

Правильные отбор и подбор, наряду с хорошими условиями кормления, содержания, ухода и тренировки имеют существенное значение по усовершенствованию породы.

Отбор.

Отбор кобыл и жеребцов на племенных фермах проводится на основании разносторонней и индивидуальной оценки. Основой отбора являются: происхождение (т. е. определение наследственности на основе качеств родителей и принадлежности к линиям), показатели роста и раз-

вития, экстерьер, конституция, тип породы, рабочие качества и качества потомства. При отборе необходимо обращать внимание и на плодовитость.

При отборе по происхождению предпочтение оказывается тем лошадям, прямые родители которых а также и высокоценные лошади из более отдаленных предков (в ряде предков II—III) принадлежат к лучшим заводским линиям. Основой отбора по росту и развитию являются контрольные показатели развития конского молодняка (см. таблицу 30), причем предпочитаются более крупные лошади. Следует избегать экстерьерных и конституционных недостатков. При отборе следует культивировать породный тип и предпочитать энергичный темперамент. Учет качества потомства имеет особенно большое значение при отборе жеребцов-производителей, поскольку жеребец дает значительно больше потомства, чем кобыла.

При отборе жеребцов на основе качеств потомства необходимо оценивать все потомство за два года и при отборе кобыл — хотя бы двух потомков. Если потомство при хороших условиях кормления и содержания слабее родителей, то для случки необходимо отобрать другого жеребца.

Особое внимание следует обращать при отборе на экстерьер жеребцов. Влияние жеребца в племенной работе особенно заметно в том случае, если применяется искусственное осеменение. Жеребец должен полностью соответствовать породному типу, принадлежать к ведущей линии, иметь крепкую конституцию, безупречный экстерьер и хорошую способность передачи наследственности. По качеству он не должен быть ниже I класса. По достоинствам он должен быть лучше кобыл фермы, поскольку он используется как улучшатель. Жеребец не должен находиться в близком родстве с кобылами. При отборе жеребцов следует особое внимание обращать на энергичный темперамент, хорошо выраженный вид жеребца-производителя, сильное тяговое усилие, хорошую подвижность, малотребовательность к корму, хорошо развитый половой рефлекс, хорошую оплодотворяемость и длительность эксплуатации. Жеребец должен быть свободным от наследственных недостатков и заболеваний. Для ведущих племенных ферм, как колхоз им. Эд. Вильде Раквереского района, им. Л. Койдула Вяйке-Марьяского района, «Юхисйыуд» и «Хийе» Кивиылиского района, «Койт» и «Уус Элу» Тапаского района, следует отбирать жеребцов с хорошей наследственностью, принадлежащих к классу элита. При искусственном осеменении кобыл этих ферм следует осеменять спермой лучших жеребцов.

Подбор.

Подбором — называется отбор кобыл для жеребцов с целью получения лучшего потомства. Он проводится ежегодно до начала случного сезона. Правилом племенной работы является спаривание лучшего животного с лучшим. Кобыл класса элита случают с лучшим жеребцом этого же класса, кобыл I класса с жеребцом класса элита или с лучшим жеребцом I класса, а кобыл II класса с жеребцом I класса.

В деле дальнейшего усовершенствования эстонских тяжеловозных лошадей в колхозах и совхозах рекомендуется проводить разнородный подбор путем сочетания линий. В этом случае для ценного жеребца с устойчивой передачей наследственности подбираются, принадлежащие к другим линиям, не схожие с ним кобылы для устранения у потомства имеющихся экстерьерных недостатков у кобыл.

Профессор Н. М. Замятин обращает внимание на существенное значение разнородности случаемых животных. Для укрепления и обострения

противоположностей, на основании которых происходит развитие, Н. М. Замятин рекомендует умеренный разнородный подбор.

Разнородный подбор обогащает наследственность, повышает жизненность потомства и создает новые свойства, являющиеся основой для создания новых линий. Создание новых линий эстонских тяжеловозных лошадей является крайне необходимым, поскольку существующие линии в результате сочетания стали уже родственными.

Опыт показывает, что из существующих линий наиболее подходящим является сочетание линий Табака с линией Геральд. Линии Жанно д'Обрем с линиями Мунк Твёёкера и Нептун ов Оорста. Сочетание линий Нептун ов Оорста с линией Валлина дает хорошее потомство. Линии Валлина можно сочетать с представителями линии Мунк Твёёкера. Линия Геральд при сочетании с линией Жанно д'Обрема также дала хорошее потомство.

Путем сочетания линий получены выдающиеся жеребцы Вээнис 502 ER (158—169—206—23), Мооритс 879 ER (159—163—213—24,5), Тууслар 899 ER (163—170—203—24,5), Волли 624 ER (160—169—208—24) и др.

Для усовершенствования и культивирования линий эстонских тяжеловозных лошадей и для лучшего образования внутрипородных типов необходимо проводить однородный подбор в пределах линий (разведения по линиям) при использовании умеренного родственного спаривания (в рядах не ниже III—III, III—IV и т. д.).

По мнению Н. П. Кулешова однородный подбор является наиболее целесообразным для сохранения и укрепления ценных качеств породы. Наибольшую сходность имеют родственные животные. Поэтому при однородном подборе часто необходимо применять умеренное родственное спаривание. Разведение по линиям следут проводить с лучшей частью породы. Разведение по линиям совершенствует внутрилинейный тип. Однородность породного типа в пределах одной линии является ценным свойством. Разведение по линиям необходимо проводить целенаправленно, в противном случае могут линии угаснуть и происхождение у всех эстонских тяжеловозных лошадей станет одинаковым. В результате этого не будет возможности в дальнейшем усовершенствовать эстонскую тяжеловозную лошадь без прилития крови жеребцов другой породы. Линии можно сочетать и от этого сочетания можно получить хорошее потомство в том случае, если линии обеспечены.

Для усовершенствования линии на лучших племенных фермах, где имеются хорошие племенные кобылы, хорошие условия выращивания молодняка, опытные и знающие свое дело кадры коневодов, как на племенных фермах колхозов «Юхисйыуд» и «Хийе» Кивиылиского района, им. Л. Койдула Вяйке-Марьяского района, «Койт» и «Уус Элу» Тапаского района, где подбор пар необходимо проводить с применением умеренного родственного разведения. Полученное потомство нужно выращивать в хороших условиях кормления, содержания, ухода и тренировки. При этом ставится цель, что каждый такой подбор, зоотехник по коневодству должен планировать индивидуально. Полученное потомство от такого спаривания необходимо тщательно изучать, чтобы достичь опыта для дальнейшего улучшения подбора.

Следует избегать близкородственного спаривания (в рядах I—II, II—II, II—I, I—III, III—I), поскольку от такого спаривания в большинстве случаев получается плохое потомство.

ОТБОР И ПОДБОР ЭСТОНСКИХ ТЯЖЕЛОВОЗНЫХ ЛОШАДЕЙ В ЦЕЛЯХ УЛУЧШЕНИЯ ЭКСТЕРЬЕРА, КОНСТИТУЦИИ, РАБОЧИХ КАЧЕСТВ И ПОВЫШЕНИЯ ПЛОДОВИТОСТИ.

У эстонских тяжеловозных лошадей путем умелого проведения отбора при улучшении условий выращивания следует совершенствовать экстерьер, конституцию, рабочие качества и плодовитость.

Улучшение экстерьера и конституции. У эстонских тяжеловозов встречаются, как это было отмечено выше, в главе «Конституция, экстерьер, внутрипородные типы и промеры эстонских тяжеловозных лошадей» (стр. 54) различные недостатки экстерьера, которые необходимо исправлять из поколения в поколение.

При отборе племенных лошадей и при бонитировке по экстерьеру и по другим качествам следует обращать внимание на то, чтобы жеребцы по своим качествам превосходили кобыл. Они, по сравнению с последними, должны быть улучшателями, т. е. способными устранить наследственные недостатки экстерьера. При подборе по экстерьеру для случки кобыл, имеющих недостатки экстерьера, нужно подбирать жеребцов с более лучшим, чем у кобыл экстерьером, т. е. применять разнородный подбор. Если у группы кобыл имеются общие экстерьерные недостатки, то подбирается для их случки жеребец у которого эти качества должны быть очень хорошими и который должен хорошо передать их своему потомству.

На основе экстерьера следует организовать однородный подбор. В этом случае кобылы с хорошим экстерьером, принадлежащие к одному внутрипородному типу, случаются с жеребцом хорошего экстерьера этого же типа. Этот вид подбора используется на тех племенных фермах, где имеются кобылы с хорошим экстерьером, как в колхозах им. Л. Койдула Вяйке-Марьяского района, «Уус Элу» и «Койт» Тапаского района. Этим достигается у потомства еще лучший экстерьер, чем у матерей.

Из недостатков конституции, у эстонских тяжеловозных лошадей, в первую очередь необходимо отметить слабое развитие, возникшее вследствие недостаточного кормления, плохого содержания, а иногда и в результате родственного спаривания. Этот недостаток выражается в небольшом росте, в бедном костяке, в различных недостатках экстерьера (мягкая спина, узкая постановка задних конечностей, мягкие бабки, низкие и с рыхлым рогом копыта и т.д .), а также и в низкой плодовитости. Поэтому необходимо обращать очень большое внимание на укрепление конституции. Это является важнейшим вопросом в дальнейшем совершенствовании эстонской тяжеловозной лошади.

Для предотвращения передачи и углубления недостатков конституции, в первую очередь, следует избегать родственного спаривания.

При подборе недостатки конституции потомства со стороны одного родителя нужно исправить другим родителем, который свободен от этих недостатков. С большими недостатками конституции и экстерьера (бедный костяк, слабые конечности, мягкая спина, шпат, курба) лошади подлежат к выбраковке из племенного состава.

Улучшение конституции эстонских тяжеловозных лошадей следует проводить на основе, обильного кормления конского молодняка полноценными кормами с достаточным содержанием минеральных веществ и витаминов (см. таблицу 31). Зимой конский молодняк должен находиться на свежем воздухе и на солнце, а летом в загонах на культурных пастбищах с хорошим травостоем.

Улучшение рабочих качеств. Как это было указано выше, эстонские тяжеловозные лошади обладают высокой работоспособностью. Колхозы нуждаются в еще более сильных, подвижных, выносливых и с хорошей работоспособностью лошадях, в т. н. универсальных лошадях. В направ-

лении универсальности и необходимо совершенствовать рабочие качества эстонских тяжеловозных лошадей.

При отборе еще большее внимание необходимо обращать на рабочие качества лошадей. Все жеребцы случной сети и кобылы племенных ферм должны быть подвергнуты комбинированным испытаниям соответственно инструкции Всесоюзного научно-исследовательского института коневодства от 1952 года. Из разведения необходимо исключить всех наровистых и неудовлетворительной работоспособности кобыл. В качестве жеребцов-производителей нужно отбирать жеребцов, получивших по работоспособности оценку — хорошо. Жеребцов Вээнис, Тууслар, Вагу, Рамбатан и др., которые на испытаниях показали хорошие результаты, необходимо максимально использовать для случки и поставить их в Раквереской станцию искусственного осеменения. На станции искусственного осеменения и в тех ведущих племенных фермах, откуда спрема не транспортируется, следует использовать лишь жеребцов, имеющих рекорды по грузоподъемности.

Хотя эстонский тяжеловоз и является лошадью упряжного типа, но скорость шага оставляет желать лучшего. Для устранения этого недостатка при отборе следует значительно больше обращать внимание на отбор лошадей с длинным и быстрым шагом. Но нельзя и забывать об усовершенствовании скорости на рыси, максимальной грузоподъемности и выносливости.

Наряду с отбором и подбором в целях повышения работоспособности большое значение имеет тренировка. Племенной конский молодняк и жеребцов-производителей необходимо систематически тренировать.

Повышение плодовитости. Как было сказано выше, эстонская тяжеловозная лошадь обладает более низкой плодовитостью, чем торийские и эстонские местные лошади. Для повышения плодовитости ремонтных кобыл племенных ферм нужно отбирать по возможности из ежегодно жеребящихся кобыл. Это до настоящего времени широко не применялось. Кобыл часто остающихся холостыми, несмотря на то, что они являются племенными, в зависимости от поступления на племенную ферму кобыл с хорошей плодовитостью, следует постепенно выбраковывать. Нормальная охота и ежегодная выжеребка кобыл указывают на то, что племенная ферма имеет здоровых и физиологически полноценных кобыл.

Жеребца, назначаемого для случки, также следует отбирать по возможности от ежегодно жеребящихся кобыл.

Другие причины низкой плодовитости племенных лошадей — как недостаточное кормление, родственное спаривание и применение недостаточной техники случки, также необходимо решительно устранять.

Проводимые на Торийском конном заводе исследования и опыт передовиков показывают, что от более ранней случки получаются лучшие жеребята, и рано выжеребившихся кобыл можно использовать на работе во время весенних посевных работ. Поэтому основную часть эстонских тяжеловозных кобыл следует случать в марте, апреле и мае месяцах.

Племенных лошадей для ранней случки необходимо подготавливать. Назначнных для случки кобыл с начала февраля нужно освободить от тяжелой работы и путем разностороннего и обильного кормления довести до хорошей заводской упитанности. Если назначенные для случки кобылы освобождены от работы, их нужно ежедневно выпускать на прогулку на 2—3 часа.

Все кобылы с подозрительными на заболевания половыми органами, неприходящие в охоту и не зажеребляющиеся подлежат ветеринарному осмотру и соответствующему лечению.

Жеребцов-производителей к случному сезону необходимо довести до хорошей упитанности. За один месяц до начала случного сезона соответствующий специалист должен провести проверку качества спермы и проводить ее повторно в течение всего сезона случки через каждые две не-

дели или же через месяц. Если сперма жеребца плохого качества, то необходимо изменить кормовой рацион, а также условия содержания и тренировки.

Опыт показал, что жеребцы оплодотворяют кобыл лучше в том случае, если они ходят на тренировку и их выпускают на прогулку на свежий воздух. Для этого необходимо ежедневно проводить с жеребцом 5—6 км тренировочной выезд или использовать его на прифермских работах в одноконной упряжи не более половины рабочего дня. Дополнительно к тренировке, жеребцов как летом, так и зимой нужно на 3—4 часа выпускать в леваду на свободную прогулку.

По рекомендации кандидата ветеринарных наук Г. Техвера при случке кобыл необходимо применять новую технику: кобыл следует случать на втором или третьем дне охоты, в зависимости от внешних признаков течки, от раскрытия шейки матки и вида слизи влагалища.

Для повышения зажеребляемости кобыл необходимо обязательно проводить повторные случки во время одной и той же охоты до полного отбоя. Повторные случки следует проводить через каждые 36—48 часов, в зависимости от качества спермы жеребца.

В целях повышения зажеребляемости кобыл нужно определить путем ректального метода уже в ранний период, не позднее чем через два месяца после последней садки. Незажеребевшихся кобыл нужно в этот же период случки вновь покрыть. Ректальное исследование кобыл на жеребость могут проводить специалисты получившие соответствующую подготовку на курсах.

ОРГАНИЗАЦИЯ ИСКУССТВЕННОГО ОСЕМЕНЕНИЯ

Искусственное осеменение оказывает большую помощь при усовершенствовании эстонской тяжеловозной лошади. Максимальное использование высококачественных жеребцов позволяет удалить из племенной работы наиболее малоценных жеребцов.

Нужно иметь ввиду, что при бесплановом проведении подбора при искусственном осеменении может количество линий уменьшиться, ценные наследственные качества исчезнуть и увеличиться родство между лошадьми. Поэтому, при искусственном осеменении должно быть правильное планирование и необходимо применять индивидуальный подбор.

В 1957 году в зоне разведения эстонских тяжеловозных лошадей при Аркнаском учебном хозяйстве начала работать комбинированная Раквереская станция искусственного осеменения сельскохозяйственных животных. При работе с полной нагрузкой на станции нужно иметь жеребцов, принадлежащих, по крайней мере, к 6 различным линиям, и необходимое количество быков производителей. Станция должна обслуживать всю зону разведения указанной породной группы, т. е. Раквереский, Кивиыльский, Йыхвиский, Вяйке-Марьяский, Тапаский и Козеский районы.

Зоотехникам по коневодству, обслуживающим зону разведения эстонских тяжеловозных лошадей, совместно с специалистами Раквереской станции искусственного осеменения необходимо ежегодно, не позднее 1 марта, составлять план случки для жеребцов станции.

Отбор линий жеребцов для разведения.

Совершенствование породной группы эстонских тяжеловозных лошадей необходимо проводить на основании высокоценных линий жеребцов и маточных семейств. При составлении планов случки путем индивидуального отбора следует предвидеть жеребцов и кобыл, из которых можно получить жеребцов-продолжателей старых и родоначальников новых

линий. Полученное потомство необходимо выращивать в хороших условиях кормления, содержания и тренировки. В качестве поставщиков и для создания родоначальников новых линий следует выбирать передовые племенные коневодческие фермы.

Предусмотренное государством мероприятие в виде контрактации жеребчиков, на основании которого каждый контрактант получает за каждого законотрактованного жеребчика одну тонну концентратов в год, является большим стимулом для выращивания высокоценных жеребцов. Это мероприятие необходимо широко использовать.

Принимая во внимание данные исследования и имеющегося опыта, для дальнейшего усовершенствования породной группы эстонских тяжеловозных лошадей следует продолжать использование следующих линий Табака, Жанно д'Обрема, Мунк Твёёкера, Нептун ов Оорста, Валлина и Геральда.

Из линии Табака, в первую очередь, необходимо интенсивно использовать сыновей и внуков Тангура: Тойв 420 ER, Тагу 563 A, Туунор 579 ER, Тармон 475 ER, сына Табу Тууслара 899 ER и др.

Из линии Жанно д'Обрема более широко нужно использовать жеребцов: Юнор 839 ER, Ийро 938 ER, Иорми 483 ER, Ясто 239 A и сыновей Ясто.

Из линии Мунк Твёёкера наиболее ценным является сын Максо — Мооритс 879 ER. Необходимо учесть, что сам Максо был небольшого роста (вх 153) и в большинстве случаев давал потомство небольшого роста, поэтому при использовании его потомков надо быть осторожным. Более интенсивно нужно использовать жеребцов: Мейно 656 ER, Мадис 1031 ER, Маркси 536 ER, Майду 1168 ER и Мики 1220 ER.

Из линии Нептун ов Оорста необходимо интенсивнее использовать жеребцов: Нептун 408 ER, Нээгер 715 A, Никло 365 A, Нокси 761 ER, Нианус 846 ER и Нугис 496 ER.

Из линии Валлина лучшими представителями являются жеребцы Вээнис 502 ER, Волли 624 ER, Вагу 465 A, Вурр 548 ER, Ваппер 1134 ER, Виллу 770 EA и Викс 1155 ER.

Геральд сам и сыновья его линии имеют в общем небольшой рост (высота в холке 29-ти сыновей в среднем 153 см), но имеют хороший тип и компактны. Из его потомства необходимо интенсивнее использовать его сыновей Габура 370 ER и Гиттера 976 ER и внука Геральда 947 ER.

Из других жеребцов следует использовать: Койта 810 ER (правнук Кокета 51 A) и Аади 876 A (внук Алиенуса 8 A).

Новыми родоначальниками линий могут стать жеребцы: Тангур 281 A, Ясто 239 A, Вагу 465 A и Рамбатан 1006 NR.

Распределение коневодческих хозяйств и использование методов разведения.

Для проведения племенной работы в области коневодства создана сеть коневодческих хозяйств.

Коневодческие хозяйства и проводимая в них племенная работа подразделяются на 3 группы.

Методы разведения в племенных коневодческих фермах колхозов, совхозов и опытных хозяйствах. Племенные коневодческие фермы обязаны приобрести самый типичный и лучший племенной материал. Они должны совершенствовать тип эстонской тяжеловозной лошади, обеспечить ее рабочие качества, улучшить конституцию и недостатки экстерьера. Из конского состава племенных ферм необходимо постепенно выбраковывать всех кобыл, являющихся малоплодными и неотвечающими предусмотренным в перспективном плане развития требованиям.

Основным методом разведения на племенных фермах эстонских тяжеловозных лошадей является чистопородное разведение. Наибольшее внимание необходимо обращать на выращивание высокоценных жеребцов-производителей.

При совершенствовании конского состава племенных ферм следует в массовом виде применять сочетание линий и для сохранения и усовершенствования их — разведение по линиям.

Хорошие условия кормления и содержания имеют существенное значение для выращивания молодняка, полученного путем разведения по линиям.

Племенные фермы должны достичь более высокого уровня племенной работы в совершенствовании типа эстонской тяжеловозной лошади.

Для сознательного подбора по принципу разведения по линиям или между линиями необходимо отбирать лучших жеребцов, которые наиболее соответствуют имеющимся на племенных фермах кобылам. Часть кобыл, на основе индивидуального подбора, следует направлять для случки в другие фермы. При искусственном осеменении сперма отбирается от пригодного для кобыли жеребца.

С помощью специалистов Эстонской государственной заводской конюшни на племенных фермах необходимо ежегодно проводить оценку молодняка.

Методы разведения на конном заводе. В зоне разведения породной группы эстонских тяжеловозных лошадей конного завода не имеется. Торийский конный завод работает по разведению эстонской тяжеловозной лошади лишь с 2—3 кобылами и одним жеребцом. На конном заводе необходимо использовать лишь чистопородное разведение по принципу разведения по линиям и сочетания линий. Бóльшее внимание на конном заводе следует обращать на совершенствование типа эстонской тяжеловозной лошади.

Методы разведения в товарных коневодческих фермах колхозов и совхозов. Породный состав лошадей на коневодческих фермах зоны разведения эстонских тяжеловозных лошадей составляют помеси различных поколений и незначительная часть — чистопородные лошади.

Для улучшения помесей необходимо массово проводить поглотительное скрещивание. Планы случки племенных кобыл на товарных коневодческих фермах нужно составлять по методу чистопородного разведения, используя разведение по линиям или сочетание линий.

Из конского состава товарных коневодческих ферм необходимо выбраковывать мелких, слабых и имеющих недостатки экстерьера кобыл, заменяя их молодыми ценными кобылами, которые должны соответствовать требованиям не ниже II класса.

Для хорошего ухода за копытами лошадей в каждом колхозе должен работать специалист кузнец-коваль.

Научно-исследовательскую работу по усовершенствованию методов племенной работы с эстонскими тяжеловозными лошадьми проводили Эстонский научно-исследовательский институт животноводства и ветеринарии.

Прочие организационные мероприятия по племенной работе с эстонской тяжеловозной лошадью.

Первоначальный зоотехнический учет. Для правильного проведения и руководства племенной работой с эстонскими тяжеловозными лошадьми на каждой племенной ферме, случном пункте и в колхозе необходимо проводить первоначальный зоотехнический учет. Этим путем получают основные данные о происхождении лошадей, пло-

довитости, росте и развитии конского молодняка и расходе кормов. На основании первоначального зоотехнического учета возможно оценивать родителей по качеству их потомства, проводить отбор и подбор.

На каждой племенной ферме следует вести паспорт племенной фермы, книгу конского молодняка и заводскую книгу лошадей (бониторовочные карточки) соответственно действующим формам.

В каждом случном пункте должен быть случной журнал и регистр случек. На каждую слученную кобылу необходимо выдавать с соответствующими данными и снабженное печатью случное свидетельство. После рождения жеребенка зооветеринарные работники обязаны заполнить свидетельство на жеребенка.

Бонитировка. На основе регулярной бонитировки возможно получить обзор о происхождении, промерах, экстерьере, племенной и хозяйственной ценности каждой племенной лошади. На основании этих данных выносится решение о назначении лошади для племенных целей (запись в племенную книгу) или ее выбраковке.

Бонитировку имеет право проводить назначаемая Министерством Сельского хозяйства Эстонской ССР Государственная бонитировочная комиссия, состоящая из бонитёров.

На основе данных бонитировки для племенных ферм составляются селекционные планы и ежегодные планы случек, и на основание этого производится также купля и продажа племенных лошадей.

Составление селекционных планов. В целях проведения целенаправленной племенной работы для каждой племенной фермы составляется селекционный план. В нем дается анализ конского состава и устанавливается направление племенной работы на ферме в ближайшие годы.

Селекционный план племенной фермы состоит из: а) краткого анализа результатов племенной работы и б) селекционного плана на будущее.

В анализе результатов племенной работы необходимо дать характеристику конского состава фермы (происхождение, типичность, экстерьер, промеры, возрастной состав и количество), характеристику лучших кобыл, использованных до сего времени жеребцов-производителей, данные о кормлении и содержании, о кормовой базе в условиях выращивания молодняка.

На основе анализа составляется селекционный план на будущее. Это должно быть в соответствии с государственными планами на ближайшие годы, цель разведения, потребность в конном тягле, план продажи лошадей, цифровые показатели конского состава на каждый год, план случек для естественной случки и искусственного осеменения (составляется отдельно на каждый сезон случки) и план выбраковки.

Составление и внедрение в практику таких планов создает плановую основу племенной работы с эстонской тяжеловозной лошадью.

Государственная племенная книга. Ведение племенной книги позволяет получить обзор о происхождении, промерах, экстерьере и плодовитости лошадей.

Государственную племенную книгу эстонских тяжеловозных лошадей ведет старший зоотехник-селекционер Эстонской государственной заводской конюшни по эстонским тяжеловозным лошадям.

Эстонская государственная заводская конюшня. Эстонская государственная заводская конюшня, выполняя одновременно роль государственного племенного рассадника, руководит и направляет проводимую на племенных коневодческих фермах племенную работу. Специалисты заводской конюшни организуют в передовых колхозах и совхозах племенные коневодческие фермы, составляют для ферм селекционные планы и оказывают помощь для проведения их в жизнь. Зоотехники заводской конюшни обязаны оказывать помощь фермам в приобретении высокоценных жеребцов-производителей. Большое внимание зоо-

техники заводской конюшни обязаны обращать на организацию случной кампании, на направленнное выращивание конского молодняка и на развитие кормовой базы. Важнейшей частью работы зоотехников заводской конюшни является пропаганда выращивания лошадей и их использования на работе. Зоотехники заводской конюшни оказывают помощь фермам и в купле-продаже лошадей.

Задачей Эстонской государственной заводской конюшни является содержание жеребцов-производителей, организация случных пунктов, оценка жеребцов по качеству потомства и ректальное исследование кобыл на жеребость. Заводская конюшня содержит жеребцов лучшего качества. Жеребцы, на основе решения зоотехничской комиссии, назначаются и распрделяются на станцию искусственного осеменения и в случные пункты колхозов и совхозов. В настоящее время в Государственной заводской конюшне имеется 27 жеребцов-производителей эстонской тяжеловозной породы. Эстонская государственная заводская конюшня и в последующие годы должна сохранять число принадлежащих государству жеребцов-производителей эстонской тяжеловозной породы в пределах 20—30 голов. Качество государственных жеребцов-производителей нужно держать на высоком уровне и их необходимо раставлять на лучшие фермы.

Выставки и испытания. Выставки и испытания являются важным мероприятием по контролю результатов племенной работы и по популяризации достижений передовиков. Ежегодные традиционные выставки, выводки конского молодняка позволяют специалистам по коневодству и коневодам-практикам широко оценивать качество племенных лошадей по качеству их потомства. Эти же выставки позволяют, в порядке наблюдений и обсуждений на месте, выяснить положительные стороны и недостатки в выращивании конского молодняка, а также выявлять и премировать передовиков коневодства.

Достижения коневодства демонстрируются на районных и республиканских сельскохозяйственных выставках, а также и на Всесоюзной сельскохозяйственной выставке.

Для выявления лучших лошадей по хозяйственно-полезным качеством проводятся комбинированные испытания лошадей и испытания на максимальную грузоподъемность.

Лошадей, показавших лучшие результаты на испытаниях, и их потомство необходимо более интенсивно использовать в племенной работе.

Для ознакомления с качествами эстонских тяжеловозных лошадей и для популяризации достижений передовиков, необходимо проводить выставки и испытания более организованно. При отборе и подготовке лошадей к испытаниям нужно ликвидировать случайность и бессистемность. По крайней мере за два месяца до испытаний следует отбирать лошадей по именам и назначать их на тренировку.

Подготовка кадров. Повышение квалификации кадров имеет очень большое значение в улучшении племенной работы с эстонской тяжеловозной лошадью. Внедрение в практику основного положения разведения будет успешным лишь в том случае, если зоотехники колхозов и коневоды-практики приобретут хорошую подготовку и будут интересоваться коневодством.

В настоящее время должности заведующих племенными коневодческими фермами ликвидированы. Руководство племенной работой в колхозах возложено теперь на зоотехников и старших конюхов. Если заведующие фермами имели уже некоторый опыт и получили на курсах соответствующую подготовку, то новые руководители имеют еще недостаточную подготовку.

Для проведения искусственного осеменения в колхозах нет техников. Недостаток ощущается в хороших кузнецах-ковалях.

Для улучшения положения Эстонской государственной заводской

конюшне, на основании распоряжения Министерства сельского хозяйства Эстонской ССР, необходимо организовать в зимний период 1—2-недельные курсы по усовершенствованию, в первую очередь зоотехников, старших конюхов и кузнецов-ковалей племенных коневодческих ферм колхозов, а затем и для всех таких же специалистов колхозов зоны разведения эстонских тяжеловозных лошадей.

К 1960 году все руководящие работники коневодства всех колхозов и кузнецы-ковали должны закончить курсы усовершенствования.

Соответственно тому, как Раквереская станция искусственного осеменения сможет организовать искусственное осеменение, необходимо подготовить соответствующих техников. Следует учесть, что при полном развитии искусственного осеменения в каждом колхозе должно быть два подготовленных техника по искусственному осеменению, которые одновременно должны усвоить и метод ректального исследования для определения ранней жеребости.

TÄKUD
ЖЕРЕБЦЫ

1 ER OSMAN

Riigiasutus, Rakvere raj.
Must, —, —

EMA kindlaks tegemata ISA kindlaks tegemata

153; —; —; 21,5; —; —; —; —; —; II; 26. XI 1922. a.

Tõuraamatusse märgitud 1 poeg ja 2 tütart
1923. a. Harju raj. 27
1924. a. „ „ andmed puuduvad
1925. a. Keila raj. 60
1926. a. „ „ 31

Praagitud 30. IX 1926. a.

---

2 ER TOOMAS

Riigiasutus, Rakvere raj.
Kõrb, 1913. a. —

EMA kindlaks tegemata ISA kindlaks tegemata

147; —; —; 22; —; —; —; —; —; II; 26. X 1922. a.

Tõuraamatusse märgitud 1 poeg
1922. a. Rakvere raj. andmed puuduvad
1923. a. Jõhvi raj. 40
1924. a. „ „ 7
1925. a. „ „ 15
1926. a. „ „ 8
1927. a. Rakvere raj. 10
1928. a. „ „ 7
1929. a. „ „ 7
1930. a. „ „ 4
1931. a. „ „ andmed puuduvad

Praagitud 4. IV 1931. a.

---

3 ER POISS

Riigiasutus, Rakvere raj.
Raudjas, 1916. a. —

EMA kindlaks tegemata ISA kindlaks tegemata

151; —; —; 22; —; —; —; —; —; II; 22. X 1922. a.

1925. a. 12. IX Rakveres pikamaa veo- ja sõiduvõistlustel II koht
1923. a. Rakvere raj. 30
1924. a. „ „ 11
1925. a. „ „ 38
1926. a. „ „ 10
1927. a. „ „ 8
1928. a. Jõhvi raj. 8
1929. a. „ „ 3

Praagitud 8. I 1930. a.

4 ER VESKU

Rakvere raj.
Raudjas, 1918. a. —

EMA kindlaks tegemata — ISA kindlaks tegemata

156; —; —; 23; —; —; —; —; —; I; 26. X 1922. a.

1924. a. 1. IX Rakveres pikamaa veo- ja sõiduvõistlustel V koht
1922. a. Rakvere raj. andmed puuduvad
1923. a. „ „ 5

---

5 ER —

Rakvere raj.
Tumekõrb, —, —

EMA kindlaks tegemata — ISA kindlaks tegemata

158; —; —; 22,5; —; —; —; —; —; I; 26. X 1922. a.

Tõuraamatusse märgitud 2 tütart
1922. a. Rakvere raj. andmed puuduvad

---

6 A DONAR

Rakvere raj.
Raudjas, 1919. a. Rootsis

EMA 905 RA Miranda
EE. RA Casa Miranda
EI. 190 RA Chambord
EEE. kindlaks tegemata
EEI. 186 RA Casimir
EIE. kindlaks tegemata
EII. kindlaks tegemata

ISA 85994 BA Quartier Martre
IE. kindlaks tegemata
II kindlaks tegemata

162; —; —; 25; —; —; —; —; —; I; 10. IV 1923. a.

1925. a. Kiviõli raj. 2
1926. a. Harju raj. 28
1927. a. Keila raj. andmed puuduvad
1928. a. Rakvere raj. 9

---

7 A AVISO

V-Maarja raj.
Kõrb, 1912. a. Rootsis

EMA kindlaks tegemata — ISA kindlaks tegemata

158; —; —; 23; —; —; —; —; —; I; 22. X 1922. a.

1923. a. V-Maarja raj. 24
1924. a. „ „ andmed puuduvad
1925. a. „ „ 7

Müüdud 10. XII 1925. a.

8 A ALIENUS

Tori Hobusekasvandus, Vändra raj.
Kõrb, 1918. a. Rootsis

EMA 1833 RA Tärna
EE. RA Juno
EI. 152 RA Brisson
EEE. Stanley tütar
EEI. 166 RA Louis de Voraux
EIE. BA mära
EII. 6246 BA Favori

ISA 608 RA Albert
IE. 55683 BA Chopine
II. 32050 BA Carlo de Savy
IEE. BA Alice
IEI. 6246 BA Favori
IIE. BA Moncharde
III. 14266 BA Spirou

155; 172; 209; 25,5 52; 80; 58; 57; 735; I; 22. X 1922. a.

Tõuraamatusse märgitud 6 poega ja 7 tütart

1925. a. 4.—7. IX Tartus põllumajandusnäitusel III auhind

1923. a. V-Maarja raj. 34
1924. a. „ „ andmed puuduvad
1925.—32. a. „ „ „ „
1932. a. Tori Hobusekasvandus, Vändra raj. 7
1933. a. „ „ „ „ 13
1934. a. „ „ „ „ 2
1935. a. „ „ „ „ 11

Praagitud 17. XI 1935. a.

---

9 A LOTHAR

V-Maarja raj.
Kõrbkimmel, 1908. a. Rootsis

EMA kindlaks tegemata

ISA kindlaks tegemata

159; —; —; —; —; —; —; —; —; I; 22. X 1922. a.

1925. a. 5.—6. IX V-Maarjas põllumajandusnäitusel II auhind

1923. a. V-Maarja raj. andmed puuduvad
1924. a. „ „ 17
1925. a. „ „ 12
1926. a. „ „ 13
1927. a. „ „ 3

---

10 ER VASKA

Jõhvi raj.
Kõrb, 1913. a. —

EMA kindlaks tegemata

ISA kindlaks tegemata

158; —; —; 22,5; —; —; —; —; —; I; 25. X 1922. a.

1923. a. Jõhvi raj. 17
1924. a. „ „ 15
1925. a. „ „ 8
1926. a. „ „ 6

Surnud 25. XII 1926. a.

11 ER —

Rakvere raj.
Raudjas, —, —

EMA kindlaks tegemata ISA kindlaks tegemata

168 —; —; 24; —; —; —; —; —; II; 26. X 1922. a.

1922. a. Rakvere raj. andmed puuduvad

---

12 ER DUNA

Tapa raj.
Kõrbkimmel 1918. a. —

EMA kindlaks tegemata ISA kindlaks tegemata

161; —; —; 24; —; —; —; —; —; II; 24. X 1922. a.

1926. a. 30. VIII Rakveres pikamaaveo- ja sõiduvõistlustel II koht

1923. a. Tapa raj. 8
1924. a. „ „ andmed puuduvad
1925. a. „ „ 50
1926. a. V-Maarja raj. andmed puuduvad

---

13 ER —

Rakvere raj.
Tumekõrb, 1916. a. —

EMA kindlaks tegemata ISA kindlaks tegemata

152; —; —; 22; —; —; — —; —; II; 24. X 1922. a.

1922. a. Rakvere raj. andmed puuduvad

---

14 ER MALTSIK

V-Maarja raj.
Raudjas, 1914. a. —

EMA kindlaks tegemata ISA kindlaks tegemata

158; —; —; 21; —; —; — —; —; II; 22. X 1922. a.

1923. a. V-Maarja raj. 22
1924. a. „ „ 12

---

15 ER SESSAN

V-Maarja raj.
Tumekõrb, 1917. a. —

EMA kindlaks tegemata ISA kindlaks tegemata

150; —; —; 22; —; —; —; —; —; II; 22. X 1922. a.

Tõuraamatusse märgitud 1 tütar

1922. a. V-Maarja raj. andmed puuduvad

16 ER KUSTI

Rakvere raj.
Kõrb, 1916. a. —

EMA kindlaks tegemata ISA kindlaks tegemata

147; —; —; 21; —; —; —; —; —; II; 24. X 1922. a.

1926. a. 20. VIII Rakveres pikamaa veo- ja sõiduvõistlustel III koht
1927. a. 29. VIII „ „ „ „ „ II „

1923. a. Rakvere raj. andmed puuduvad
1924. a. Jõhvi raj. 33
1925. a. Kiviõli raj. 2
1926. a. Rakvere raj. 10
1927. a. „ „ 8
1928. a. „ „ andmed puuduvad
1929. a. „ „ 10
1930. a. „ „ 10
1931. a. „ „ 1

---

17 ER TOR

Rakvere raj.
Hall, —., —

EMA kindlaks tegemata ISA kindlaks tegemata

155; —; —; 23; —; —; —; —; —; II; 24. X 1922. a.
1922. a. Rakvere raj. andmed puuduvad

---

18 ER MAX

V-Maarja raj.
Kõrb, 1918. a. —

EMA kindlaks tegemata ISA kindlaks tegemata

157; —; —; 23; —; —; —; —; —; II; 22. X 1922. a.

1923. a. V-Maarja raj. 12
1924. a. „ „ 27
1925. a. „ „ 16

---

19 A HARRAS

Riigiasutus
Kimmel, 1909. a. Rootsis

EMA kindlaks tegemata ISA kindlaks tegemata

158; —; —; 23,5; —; —; —; —; —; I; 9. X 1922. a.

Tõuraamatusse märgitud 1 poeg ja 2 tütart

1923. a. Paide raj. 33
1924. a. V-Maarja raj. 12
1925. a. Rakvere raj. 28
1926. a. „ „ 22
Praagitud 3. XI 1926. a.

20 ER —

Tartu raj.
Kõrb, 1914. a. —

EMA kindlaks tegemata ISA kindlaks tegemata

158; —; —; 22,5; —; —; —; —; —; I; 1. X 1922. a.

---

21 ER MALTSCHIK

Tartu raj.
Must, 1918. a. —

EMA kindlaks tegemata ISA kindlaks tegemata

158; —; —; 22; —; —; —; —; —; I; 3. X 1922. a.

---

22 ER POISS

Riigiasutus
Kõrb, 1918. a. —

EMA kindlaks tegemata ISA kindlaks tegemata

152; —; —; 22; —; —; —; —; —; I; 4. X 1922. a.

1922. a. Tartu raj. andmed puuduvad
1923. a. Rakvere raj. 2
Surnud 16. V 1923. a.

---

23 ER JUKU

Riigiasutus, Rakvere raj.
Kõrbkimmel, 1917. a. Valga raj.

EMA kindlaks tegemata ISA kindlaks tegemata

157; —; —; 22; —; —; —; —; —; I; 26. IX 1922. a.

1924. a. 1. IX Rakveres pikamaa veo- ja sõiduvõistlustel III koht
1925. a. 5.—6. IX V-Maarjas põllumajandusnäitusel II auhind

1922. a. Valga raj. andmed puuduvad
1923. a. Rakvere raj. „ „
1924. a. V-Maarja raj. 78
1925. a. „ „ 126
1926. a. „ „ 53
1927. a. „ „ 33
1928. a. „ „ 20
1929. a. „ „ 15
1930. a. „ „ andmed puuduvad
1931. a. Kiviõli raj. 16

---

24 ER —

Valga raj.
Kõrb, 1919. a. —

EMA kindlaks tegemata ISA kindlaks tegemata

158; —; —; 22; —; —; —; —; —; II; 25. IX 1922. a.

25 ER KIMMEL

Riigiasutus
Kõrbkimmel, 1913. a. —

EMA kindlaks tegemata — ISA kindlaks tegemata

158; —; —; 20,5; —; —; —; —; —; II; 14. IV 1923. a.

1923. a. Antsla raj. 17
1924. a. „ „ 5
1925. a. „ „ 9
1926. a. „ „ 4
1927. a. „ „ andmed puuduvad
Praagitud 9. XII 1927. a.

---

26 ER OTO

Tõrva raj.
Punakimmel, 1920. a. —

EMA kindlaks tegemata — ISA kindlaks tegemata

151; —; —; 23; —; —;—; —; —; I; 14. IV 1923. a.

1923. a. Valga raj. 13

---

27 ER SASSA

Tartu raj.
Kõrb, 1925. a. —

EMA kindlaks tegemata — ISA kindlaks tegemata

158; —; —; 22; —; —; —; —; —; I; 15. IV 1923. a.

---

28 A MOISEUR

Tartu raj.
Raudjas, 1919. a. Saksamaal

EMA kindlaks tegemata — ISA kindlaks tegemata

165; —; —; 23,5; —; —; —; —; —; I; 15. IV 1923. a.

Tõuraamatusse märgitud 1 tütar
1923. a. Tartu raj. 30
1924. a. „ „ 27
1925. a. „ „ 29
1926. a. „ „ 17
1927. a. „ „ 4

---

29 ER ESKU

V-Maarja raj.
Punane, 1919. a. —

EMA kindlaks tegemata — ISA kindlaks tegemata

157; —; —; 21,5; —; —; —; —; —; II; 16. IV 1923. a.

30 ER VALTI

V-Maarja raj.
Kõrb, 1915. a. —

EMA kindlaks tegemata — ISA kindlaks tegemata

163; —; —; 23; —; —; —; —; —; II; 16. IV 1923. a.

1923. a. V-Maarja raj. andmed puuduvad
1924. a. „ „ 20
1925. a. „ „ 24

---

31 ER SASSA

V-Maarja raj.
Punaraudjas, 1918. a. —

EMA kindlaks tegemata — ISA kindlaks tegemata

158; —; —; 22; —; —; —; —; —; II; 16. IV 1923. a.

1923. a. V-Maarja raj. 45
1924. a. „ „ 44

---

32 ER TÕNN

Rakvere raj.
Raudjas, 1918. a. —

EMA kindlaks tegemata — ISA kindlaks tegemata

169; —; —; 22; —; —; —; —; —; II; 17. IV 1923. a.

Tõuraamatusse märgitud 1 tütar

1923. a. Rakvere raj. 29
1924. a. „ „ 10
Müüdud 2. IX 1926. a. Lätisse

---

33 ER JUKU

Rakvere raj.
Raudjaskimmel, 1919. a. —

EMA kindlaks tegemata — ISA kindlaks tegemata

168; —; —; 22; —; —; —; —; —; II; 17. IV 1923. a.

1923. a. Rakvere raj. andmed puuduvad

---

34 ER PRUUNO

V-Maarja raj.
Kõrb, 1916. a. —

EMA kindlaks tegemata — ISA kindlaks tegemata

158; —; —; 22; —; —; —; —; —; II; 17. IV 1923. a.

35 A TRIPON DE VATERLOO

Kiviõli raj.
Kõrb, 1911. a. Belgias

EMA kindlaks tegemata — ISA kindlaks tegemata

163; —; —; 28; —; —; —; —; —; I; 18. IV 1923. a.

1923. a. Kiviõli raj. andmed puuduvad
1924. a. „ „ „ „
1925. a. „ „ 9

---

36 ER —

Kiviõli raj.
Raudjaslinalakk, 1919. a. —

EMA kindlaks tegemata — ISA kindlaks tegemata

156; —; —; 22; —; —; —; —; —; II; 18. IV 1923. a.

1923. a. Kiviõli raj. 10

---

37 ER JUSS

Kiviõli raj.
Kõrbkimmel, 1917. a. —

EMA kindlaks tegemata — ISA kindlaks tegemata

155; —; —; 21; —; —; —; —; —; II; 18. IV 1923. a.

1923. a. Kiviõli raj. andmed puuduvad

---

38 A ETUAL

Riigiasutus
Kõrb, 1910. a. Rootsis

EMA kindlaks tegemata — ISA kindlaks tegemata

156; —; —; 23; —; —; —; —; —; I; 18. 1923. a.

Tõuraamatusse märgitud 6 poega ja 9 tütart
1926. a. 10.—14. IX Tallinnas põllumajandusnäitusel II auhind

1923. a. Kiviõli raj. 47
1924. a. Keila raj. 84
1925. a. Kiviõli raj. 75
1926. a. „ „ 47
1927. a. „ „ 20

Praagitud 25. I 1928. a.

---

39 ER DUGLAS

Riigiasutus
Punaraudjas, 1913. a. —

EMA kindlaks tegemata — ISA kindlaks tegemata

152; —; —; 21; —; —; —; —; —; II; 24. IV 1923. a.

Tõuraamatusse märgitud 1 tütar
1923. a. Jäneda õppemaj. Tapa raj. andmed puuduvad

40 ER SIVUTSCH

Riigiasutus
Kimmel, 1910. a. —

EMA kindlaks tegemata ISA kindlaks tegemata

156; — ;—; 22; —; —; — ;— —; II; 24. VII 1923. a.

1923. a Keila raj. andmed puuduvad
1924. a. „ „ 49
1925. a. Jõhvi raj. 20
1926. a. „ „ andmed puuduvad
1927. a. „ „ 7
Praagitud 7. I 1928. a.

---

41 ER JUKU

Harju raj.
Kõrb, —, —

EMA kindlaks tegemata ISA kindlaks tegemata

160; —; —; 24; —; —; —; —; —; II; 22. VII 1923. a.
1924. a. 12.—16. IX Tallinnas põllumajandusnäitusel II auhind

---

42 ER ATU

Harju raj.
Kõrb, 1919. a. —

EMA kindlaks tegemata ISA kindlaks tegemata

156; —; —; 23; —; —; —; —; —; II; 22. VII 1923. a.
1923. a. Harju raj. andmed puuduvad

---

43 ER HANS

Rapla raj.
Tumekõrb, 1919. a. —

EMA kindlaks tegemata ISA kindlaks tegemata

157; —; —; 20; —; —; —; —; —; II; 22. II 1923. a.
Tõuraamatusse märgitud 1 tütar
1923. a. Rapla raj. andmed puuduvad
Müüdud 27. IX 1924. a. Lätisse

---

44 ER MIKU

Keila raj.
Raudjaskimmel, 1918. a. —

EMA kindlaks tegemata ISA kindlaks tegemata

152; —; —; 22; —; —; —; —; —; II; 24. VII 1923. a.
1923. a. Keila raj. andmed puuduvad

45 A ORKETT

Riigiasutus
Kõrb, 1919. a. Rootsis

EMA 5413 RA Preference
EE. kindlaks tegemata
EI. 440 RA Allegro
EEE. kindlaks tegemata
EEI. BA Bourbon
EIE. kindlaks tegemata
EII. kindlaks tegemata

ISA 2594 RA Orphelin de Thuillies
IE. kindlaks tegemata
II. kindlaks tegemata

160; —; —; 25; —; —; —; —; —; I; 1923. a.

Tõuraamatusse märgitud 2 tütart

1926. a 10.—14. IX Tallinnas põllumajandusnäitusel II auhind

1924. a. Tapa raj. 32
1925. a. Harju raj. 75
1926. a. Kose raj. 36
1927. a. „ „ 27
1928. a. „ „ andmed puuduvad

Surnud 25. III 1929. a.

---

46 A ORPHEUS

Riigiasutus
Kõrb, 1918. a. Rootsis

EMA 5413 RA Preference
EE. kindlaks tegemata
EI. 440 RA Allegro
EEE. kindlaks tegemata
EEI. BA Bourbon
EIE. kindlaks tegemata
EII. kindlaks tegemata

ISA 2594 RA Orpelin de Thuillies
IE. kindlaks tegemata
II. kindlaks tegemata

163; 170; 203; 27; 52; 79; 59; 55; 749; I; 1923. a.

Tõuraamatusse märgitud 2 poega ja 9 tütart

1924. a. 12.—16. IX Tallinnas põllumajandusnäitusel II auhind
1929. a. 24.—26. VIII Rakveres „ „ II „
1926. a. 20. VIII Rakveres pikamaaveo- ja sõiduvõistlustel IV koht

1924. a. Harju raj. 57
1925. a. V-Maarja raj. 76
1926. a. „ „ 83
1927. a. „ „ 68
1928. a. „ „ 75
1929. a. Arkna õppemaj. Rakvere raj. 42
1930. a. „ „ „ 37

1931. a. Tapa raj. 37
1932. a. „ „ 21
1933. a. „ „ 15

Praagitud 1. XII 1933. a.

47 A DON JUAN

Riigiasutus
Raudjas, 1921. a. Hollandis

EMA 3863 HA Ericka
EE. 1039 HA Suzanna I
EI. 240 HA Mouton
EEE. kindlaks tegemata
EEI. kindlaks tegemata
EIE. 79569 BA Victoria
EII. 51688 BA Sam
ISA 777 HA Querrier de Fooz
IE. 919 HA Louisa d'Hervolume
II. 82972 BA Indigene de Hognoul
IEE. 40563 BA Louisa d'Her
IEI. 17966 BA Louis d'Herinnes
IIE. 61877 BA Aurore
III. 56814 BA Indigene de Gibecq

154; 165; 199; 26; 52; 74; 62; 57; 690; I; 1923. a.

Tõuraamatusse märgitud 9 poega ja 49 tütart
1925. a. 12. IX Rakveres pikamaaveo- ja sõiduvõistlustel V koht
1927. a. 29. VIII „ „ „ I „
1927. a. 12. X Tapal põllumajandusnäitusel II auhind

1924. a. Rakvere raj. 70
1925. a. „ „ 71
1926. a. Kiviõli raj. 12
1927. a. Rakvere raj. 20
1928. a. „ „ 20
1929. a. „ „ 22
1930. a. Kiviõli raj. 29
1931. a. Paide raj. 20
1932. a. „ „ 27
1932. a. Tori Hobusekasvandus, Vändra raj. 4
1933. a. Paide raj. 24
1934. a. Keila raj. 108
1935. a. „ „ 110
1936. a. Kose raj. 80
1937. a. „ „ 81
1938. a. „ „ 92
1939. a. „ „ 54

---

48 A ORFROY

Riigiasutus
Punane, 1920. a. Belgias

EMA 24/5613 BA Fina de Ma
EE. kindlaks tegemata
EI. kindlaks tegemata
ISA 23/70 BA Korsor
IE. 98327 BA Marcotte de Rolle
II. 78502 BA Enervant

162; 169; 196; 25; 52; 77; 57; 57; —; I; 1923. a.

Tõuraamatusse märgitud 13 poega ja 21 tütart
1926. a. 10.—14. IX Tallinnas põllumajandusnäitusel II auhind
1928. a. 14.—17. IX „ „ „ II „

1924. a. Kiviõli raj. 20
1925. a. Keila raj. 104
1926. a. „ „ 85
1927. a. „ „ 76
1928. a. „ „ 66
1929. a. „ „ 74
1930. a. Tartu raj. 41
1931. a. „ „ 16
1932. a. Paide raj. 56
1933. a. „ „ 80
1934. a. „ „ 87
1935. a. „ „ 80
1936. a. „ „ 77
1937. a. Tõrva raj. 40
1938. a. „ „ 24

Praagitud 10. XI 1939. a.

49 A TABAC

Riigiasutus
Raudjas, 1919. a. Belgias

EMA 23/3543 BA Rosiere II de Fonteny
EE. 52289 BA Ninon de Fonteny
EI. 61230 BA Hercule de Doiccau
ISA 23/998 BA Trianon
IE. 46329 BA Dora II
II. 23/4112 Ba Rameau d'Or

157; 174; 200; 26; 52; 75; 57; 58; 702; el., 1923. a.

Tõuraamatusse märgitud 20 poega ja 35 tütart

1924. a. 1. IX Rakveres pikamaa veo- ja sõiduvõistlustel I koht
1926. a. 28.—30. VIII Rakveres põllumajandusnäitusel I auhind
1928. a. 1.—3. IX Tartus „ „ I „

1924. a. Rakvere raj. 52
1925. a. „ „ 39
1926. a. „ „ 74
1927. a. Tartu raj. 49
1928. a. „ „ 39
1929. a. „ „ 71
1930. a. Keila raj. 102
1931. a. „ „ 91
1932. a. „ „ 97
1933. a. Kose raj. 44
1934. a. „ „ 43
1935. a. „ „ 70
1936. a. Tori Hobusekasvandus, Vändra raj. 19
1937. a. „ „ „ 14
1938. a. „ „ „ 19
1939. a. „ „ „ 5

Hukatud 3. X 1939. a.

---

50 A JEANNOT D'AUBREME

Riigiasutus
Tumeraudjas, 1918. a. Belgias

EMA 59781 BA Brillantine de Landas
EE. 39985 BA Orangine
EI. 13320 BA Boule d'Or
ISA 89002 BA Conde d'Odenge
IE. 65265 BA Jeanette d'Odenge
II. 37108 BA Jeannot du Fosteau

156; 168; 201; 26; 48; 74; 60; 57; 700; el., 1923. a.

Tõuraamatusse märgitud 26 poega ja 29 tütart

1924. a. 1. IX Rakveres pikamaa veo- ja sõiduvõistlustel II koht
1926. a. 10. VIII „ „ „ „ I „
1926. a. 28.—30. VIII Rakveres põllumajandusnäitusel I auhind
1927. a. 10.—12. IX Tapal „ „ I „
1929. a. 24.—26. VIII Rakveres „ „ II „
1931. a. 4.—7. IX Tartus „ „ II „

1924. a. Rakvere raj. 101
1925. a. „ „ 97
1926. a. „ „ 69
1927. a. „ „ 73
1928. a. „ „ 58
1929. a. „ „ 62
1930. a. Tartu raj. 49
1931. a. „ „ 55
1932. a. „ „ 37
1933. a. „ „ 26
1934. a. Tori Hobusekasvandus, Vändra raj. 14

Hukkunud 18. IX 1934. a.

51 A COQUET

Riigiasutus
Kõrb, 1917. a. Belgias

EMA 23/11881 BA Volle Gaz
EE. 69021 BA Correa
EI. 49108 BA Nob. Hill
EEE. kindlaks tegemata
EEI. kindlaks tegemata
EIE. kindlaks tegemata
EII. kindlaks tegemata

ISA 23/3544 BA Lorrain
IE. 75725 BA Finette de Varimont
II. 54940 BA Laureat
IEE. kindlaks tegemata
IEI. kindlaks tgeemata
IIE. kindlaks tegemata
III. kindlaks tegemata

165; 169; 202; 26; 49; 49; 79; 59; 58; 715; el.; 1923. a.

Tõuraamatusse märgitud 10 poega ja 21 tütart

1924. a. 1. IX Rakveres pikamaa veo- ja sõiduvõistlustel IV koht
1925. a. 12. IX „ „ „ „ „ III „
1927. a. 29. VIII „ „ „ „ „ III „
1926. a. 28.—30. VIII Rakveres põllumajandusnäitusel II auhind

1924. a. Tapa raj. 42
1925. a. „ „ 53
1926. a. „ „ 47
1927. a. „ „ 41
1928. a. „ „ 52
1929. a. „ „ 29
1930. a. Arkna õppemaj., Rakvere raj. 70
1931. a. „ „ „ „ 74
1932. a. „ „ „ „ 55
1933. a. „ „ „ „ 58
1934. a. „ „ „ „ 40

Surnud 2. X 1935. a.

---

52 ER MAKSI

Paide raj.
Kõrbkimmel, 1921. a., —

EMA kindlaks tegemata

ISA 19 ER Harras
IE. kindlaks tegemata
II. kindlaks tegemata

158; —; —; 21,5; —; —; —; —; —; II; 29. VI 1924. a.

Tõuraamatusse märgitud 2 tütart

1925. a. Paides põllumajandusnäitusel III auhind

1924. a. Türi raj. andmed puuduvad
1925. a. „ „ 14
1926. a. „ „ 7
1927. a. „ „ 7
1928. a. „ „ 9
1929. a. „ „ andmed puuduvad
1930. a. „ „ „ „
1931. a. „ „ 7
1932. a. „ „ 9
1933. a. „ „ 7
1934. a. Paide raj. 55
1935. a. „ „ 50

53 ER TOOMAS

Riigiasutus
Kõrb, 1915. a. —

EMA kindlaks tegemata ISA kindlaks tegemata

152; —; —; 23; —; —; —; —; —; I; 29. VI 1924. a.

1924. a. 25. VIII Paides põllumajandusnäitusel II auhind
1925. a. 12. IX Rkveres pikamaa veo- ja sõiduvõistlustel I koht

1924. a. Türi raj. 10
1925. a. Kiviõli raj. 91
1926. a. „ „ 59
1927. a. „ „ 45
1928. a. „ „ 53
1929. a. „ „ 50
1930. a. „ „ 46
1931. a. V.-Maarja raj. 32
1932. a. „ „ 20

---

54 ER HANS

Valga raj.
Kõrbkimmel, 1921. a —

EMA kindlaks tegemata ISA kindlaks tegemata

145; —; —; 20; —; —; —; —; —; II; 5. VII 1924. a.

---

55 ER MIKU

Rakvere raj.
Raudjas, 1920. a. —

EMA kindlaks tegemata ISA kindlaks tegemata

159; —; —; 20,5; —; —; —; —; —; II; 21. VII 1924. a.

---

56 ER PENNU

Mustvee raj.
Tumekõrb, 1919. a. —

EMA kindlaks tegemata ISA kindlaks tegemata

163; —; —; 23; —; —; —; —; —; II; 22. VII 1924. a.

1924. a. Mustvee raj. 20
1925. a. „ „ 72
1926. a. „ „ 24

57 ER OSTAP

Jõhvi raj.
Kõrb, 1920. a. —

EMA kindlaks tegemata ISA kindlaks tegemata

151; —; —; 20; —; —; —; —; —; II; 22. VII 1924. a.

1924. a. Jõhvi raj. andmed puuduvad
1925. a. „ „ 18
1926. a. „ „ 13
1927. a. „ „ 10

---

58 ER JUSS

Jõhvi raj.
Kõrb, 1919. a. —

EMA kindlaks tegemata ISA kindlaks tegemata

155; —; —; 19,5; —; —; —; —; —; II; 22. VII 1924. a

1924. a. Jõhvi raj. 15
1925. a. „ „ 30
1926. a. „ „ 16
1927. a. „ „ 3
1928. a. „ „ andmed puuduvad
1929. a. „ „ 5
1930. a. „ „ andmed puuduvad
1931. a. „ „ 7

---

59 ER TOKSI

Jõhvi raj.
Kõrb, 1920. a. —

EMA kindlaks tegemata ISA kindlaks tegemata

158; —; —; 21,5; —; —; —; —; —; II; 23. VII 1924. a.

1924. a. Jõhvi raj. andmed puuduvad

---

60 ER JOKA

Jõhvi raj.
Kõrb, 1921. a. —

EMA kindlaks tegemata ISA kindlaks tegemata

155; —; —; 21; —; —; —; —; —; II; 23. VII 1924. a.

1924. a. Jõhvi raj. 18
1925. a. „ „ 11
1926. a. „ „ 19
1927. a. „ „ 11
1928. a. „ „ 16
1929. a. „ „ 12

61 ER MARS

Tallinna linn
Hall, 1916. a. —

EMA kindlaks tegemata — ISA kindlaks tegemata

155; —; —; 23,5; —; —; — —; —; II; 13. IX 1924. a.

---

62 ER MOORITS

Otepää raj.
Kõrb, 1922. a. —

EMA 140 ER —
EE. kindlaks tegemata
EI. kindlaks tegemata

ISA 38 A Etual
IE. kindlaks tegemata
II. kindlaks tegemata

157; —; —; 22; —; —; —; —; —; I; 7. V 1925. a.

1928. a. 27. VIII Rakveres pikamaa veo- ja sõiduvõistlustel III koht

1925. a. Otepää raj. andmed puuduvad

---

63 ER MAKS

Keila raj.
Kõrb, 1922. a. —

EMA kindlaks tegemata

ISA 38 A Etual
IE. kindlaks tegemata
II. kindlaks tegemata

157; —; —; 20,5; —; —; —; —; —; II; 7. V 1925. a.

1926. a. 10.—14. IX Tallinnas põllumajandusnäitusel II auhind

1925. a. Otepää raj. 39
1926. a. „ „ 22
1927. a. „ „ 9
1928. a. „ „ 37
1929.—31. a. andmed puuduvad
1932. a. Keila raj. 12
1933. a. „ „ 38
1934. a. „ „ 23
1935. a. „ „ 37
1936. a. „ „ 23
1937. a. „ „ 95
1938. a. „ „ 59
1939. a. „ „ 43

---

64 ER MATS

Otepää raj.
Raudjaskimmel, 1922. a. —

EMA kindlaks tegemata

ISA 38 A Etual
IE. kindlaks tegemata
II. kindlaks tegemata

154; —; —; 22; —; —; —; —; —; II; 7. V 1925. a.

65 ER JAALO

Rakvere raj.
Punakimmel, 1921. a., —

EMA kindlaks tegemata ISA kindlaks tegemata

163; —; —; 25; —; —; —; —; —; II; 10. VI 1925. a.

1925. a. 12. IX Rakveres pikamaa veo- ja sõiduvõistlustel IV koht

1925. a. Rakvere raj. 20
1926. a. „ „ 26

Müüdud 6. VI 1927. a. Lätisse

---

66 ER RÜÜGA

Rakvere raj.
Kõrbkimmel, 1922. a. —

EMA kindlaks tegemata ISA kindlaks tegemata

160; —; —; 23; —; —; —; —; —; II; 10. VI 1925. a.

1926. a. Rakvere raj. 11
1927. a. „ „ 14

Müüdud 18. VI 1928. a. Lätisse

---

67 A MUNK TVÖÖKER

Riigiasutus
Kõrb, 1919. a. Rootsis

EMA 6243 RA Padrice
EE. 649 RA Gertrud
EI. 1068 RA Postier
EEE. 150 RA Malin
EEI. 164 RA Jupiter
EIE. 65883 BA Marie de Lessinex
EII. 31606 BA Certain

ISA 1432 RA Hercule de Leernes
IE. 44995 BA Dragne
II. 41495 BA Paulin
IEE. 13297 BA Vragonne de Leernes
IEI. 9602 BA Prince de Villembroux
IIE. 45839 BA Paulin
III. 13885 BA Bloc

158; —; —; 26; —; —; —; —; 685; el.; 30. IX 1925. a.

Tõuraamatusse märgitud 28 poega ja 65 tütart

1926. a. 28.—30. VIII Rakveres põllumajandusnäitusel II auhind
1927. a. 10.—12. IX Tapal „ „ II „
1931. a. 22.—24. VIII Järva-Jaanis „ „ I „
1928. a. 27. VIII Rakveres pikamaa veo- ja sõiduvõistlustel I koht

1926. a. Kiviõli raj. 50
1927. a. „ „ 33
1928. a. „ „ 24
1929. a. V.-Maarja raj. 72
1930. a. „ „ 95
1931. a. „ „ 143
1932. a. „ „ 114
1933. a. „ „ 111
1934. a. „ „ 132
1935. a. „ „ 156
1936. a. Rakvere raj. 85
1937. a. „ „ 48

Surnud 25. VII 1937. a.

68 ER NESTOR

Riiklik majand, Antsla raj.
Kõrb, 1923. a. —

EMA kindlaks tegemata

151; —; 179; 21,5; —; 75; —; —; —; II;

ISA kindlaks tegemata

15. VI 1926. a.

1926. a. 10.—14. IX Tallinnas põllumajandusnäitusel II auhind

1926. a. Otepää raj. andmed puuduvad
1927. a. Antsla raj. 20
1928. a. „ „ 8
1929. a. „ „ 15

---

69 ER JUKU

Valga raj.
Hall, 1923. a. —

EMA kindlaks tegemata

157; —; —; 22; —; 71; —; —; —; II;

ISA kindlaks tegemata

17. VI 1926. a.

1927. a. Valga raj. 10
1928. a. „ „ 5
1929. a. „ „ 6

---

70 ER ORLI

Mustvee raj.
Raudjas, 1922. a. —

EMA kindlaks tegemata

153; —; 183; 21; —; 73; —; —; —; II;

ISA kindlaks tegemata

28. VI 1926. a.

1926. a. Mustvee raj. 3
1927. a. „ „ 15
1928. a. „ „ 12

---

71 ER LÕBUS

V.-Maarja raj.
Raudjaskimmel, 1923. a. —

EMA kindlaks tegemata

156; —; 186; 20; —; 72; —; —; —; II;

ISA 9 A Lothar
IE. kindlaks tegemata
II. kindlaks tegemata

30. VI 1926. a.

72 ER SASS

V.-Maarja raj.
Kõrb, 1922. a. —

EMA kindlkas tegemata — ISA kindlaks tegemata

151; —; 184; 235; —; 68; —; —; —; II; 30. VI 1926. a.

1926. a. 30. VIII Rakveres pikamaa veo- ja sõiduvõistlustel V koht
1927. a. 29. VIII Rakveres pikamaa veo- ja sõiduvõistlustel IV koht
1926. a. 28.—30. VIII Rakveres põllumajandusnäitusel III auhind

1926. a. V.-Maarja raj. 11
1927. a. „ „ 40
1928. a. „ „ 18

---

73 ER TUBLI

V.-Maarja raj.
Kõrbkimmel, 1923. a. —

EMA 254 ER Tiina — ISA 2 ER Toomas
EE. kindlaks tegemata — IE. kindlaks tegemata
EI. kindlaks tegemata — II. kindlaks tegemata

150; —; 177; 21; —; 70; —; —; —; II; 1. VII 1926. a.

Müüdud 6. VI 1927. a. Lätisse

---

74 ER ESSAK

Tapa raj.
Kõrbkimmel, 1923. a. —

EMA kindlaks tegemata — ISA kindlaks tegemata

157; —; 188; 23; —; 71; —; —; —; II; 5. VII 1926. a.

1926. a. 30. VIII Rakveres põllumajandusnäitusel II auhind

1926. a. Tapa raj. 20
1927. a. „ „ 18

Müüdud 12. II 1928. a. Lätisse

---

75 ER LARS

Tartu raj.
Must, 1923. a. —

EMA 117 ER Pupe — ISA 1 ER Osman
EE. kindlaks tegemata — IE. kindlaks tegemata
EI. ER Porthos — II. kindlaks tegemtaa
EIE. kindlaks tegemata
EII. kindlaks tegemata

145; 154; 178; 20,5; —; 69; —; —; —; II; 22. XI 1926. a.

1927. a. Tartu raj. 5

76 A KÄRE

Riigiasutus
Tumekõrb, 1923. a. Rootsis

EMA 1073 RA Kära
EE. 101 RA Kajan
EI. 1190 RA Bizory
EEE. 103 RA Katuti
EEI. 78 RA Gänge Rolf
EIE. 66619 BA Piotta
EII. 32622 BA Bonnet

ISA 2356 RA Monoplan
IE. 26157 BA Moura
II. 30776 BA Mercure d'On
IEE. kindlaks tegemata
IEI. kindlaks tegemata
IIE. 17145 BA Marmotte d'On
III. 16296 BA Carcon d'On

159; 168; 201; 25; —; 79; —; —; —; I; 28. XI 1926. a.

Tõuraamatusse märgitud 1 tütar

1927. a. Rakvere raj. 19
1928. a. „ „ 11

Surnud 14. VII 1928. a.

---

77 A NEPTUN OV ÄRSTA

Riigiasutus
Tumeraudjas, 1924. a. Rootsis

EMA 14721 RA Ilva
EE. 4359 RA Asta
EI. 1070 RA Delicat
EEE. RA Malla
EEI. 380 RA Francois
EIE. 67309 BA Cida
EII. 32622 BA Bonnet

ISA 3828 RA Mayard
IE. 4287 RA Gobine
II. 1680 RA Major
IEE. 95029 BA Actine
IEI. 1190 BA Bizory
IIE. 93665 BA Moutonne de Cotte
III. 14470 BA Coquerant de la B

157; 171; 205; 25; 53; 77; 53; 56; 729; el.; 16. XII 1926. a.

Tõuraamatusse märgitud 47 poega ja 110 tütart

1928. a. 27.VIII Rakveres pikamaa veo- ja sõiduvõistlustel V koht
1929. a 24.—26. VIII Rakveres põllumajandusnäitusel II auhind
1931. a. 22.—24. VIII Järva-Jaanis „ „ II „

1927. a. Rakvere raj. 24
1928. a. „ „ 51
1929. a. „ „ 41
1930. a. „ „ 95
1931. a. „ „ 114
1932. a. „ „ 69
1933. a. „ „ 108
1934. a. „ „ 102
1935. a. „ „ 103
1936. a. Keila raj. 136
1937. a. „ „ 160
1938. a. „ „ 164
1939. a. Tartu raj. 27
1940. a. V.-Maarja raj. andmed puuduvad

1941. a. kaduma läinud

78 ER ORLIK

Kiviõli raj.
Kõrb, 1924. a. —

EMA 80 ER —
EE. kindlaks tegemata
EI. 35 A Tripon de Vaterloo
EIE. kindlaks tegemata
EII. kindlaks tegemata

ISA 38 A Etual
IE. kindlaks tegemata
II. kindlaks tegemata

158; 165; 196; 22; —; 72; —; —; —; I; 22. III 1927. a.

---

79 ER VOORIK

V.-Maarja raj.
Raudjaskimmel, 1923. a. —

EMA kindlaks tegemata

ISA kindlaks tegemata

157; 168; 189; 22; —; 74; —; —; —; II; 22. III 1927. a.

Müüdud 19. X 1927. a. Lätisse

---

80 ER ARRI

Rakvere raj.
Heleraudjas, 1924. a —

EMA kindlaks tegemata

ISA 49 A Tabac
IE. 23/3543 BA Rosiere II de Fonteny
II. 23/998 BA Trianon
IEE. 52289 BA Ninon de Fonteny
IEI. 61230 BA Hercule de Doiccau
IIE. 16329 BA Dora II
III. 23/4112 BA Rameau d'Or

151; 166; 202; 23,5; —; 74; —; —; —; II; 22. III 1927. a.

1927. a. 10.—12. IX Tapal põllumajandusnäitusel II auhind
1928. a. 27. VIII Rakveres pikamaa veo- ja sõiduvõistlustel IV koht

1927. a. Rakvere raj. 21
1928. a. „ „ 20

---

81 ER KOLJA

Keila raj.
Tumekõrb, 1922. a. —

EMA kindlaks tegemata

ISA kindlaks tegemata

147; 165; 180; 21; 47; 71; —; —; —; II; 12. VI 1927. a.

1927. a. Haapsalu raj. 23
1928. a. „ „ 11

82 ER MIKU

Kose raj.
Kõrb, 1924. a. —

EMA kindlaks tegemata
155; 169; 189; 21; 44; 78; —; —; —; II;
Müüdud 2. III 1933. a. Lätisse

ISA kindlaks tegemata
16. VI 1927. a.

---

83 ER PRINTS

Abja raj.
Raudjas, 1921. a. —

EMA kindlaks tegemata
157; 157; 185; 21; 47; 76; —; —; —; II;

1927. a. Harju raj. andmed puuduvad
1928. a. „ „ 3
1930. a. Abja raj. 13
1931. a. „ „ 7

Praagitud 1932. a.

ISA kindlaks tegemata
16. VI 1927. a.

---

84 ER HANS

Kose raj.
Kõrbkimmel, 1919. a. —

EMA kindlaks tegemata
161; 162; 190; 22; 46; 77; —; —; —; II;

1927. a. Kose raj. andmed puuduvad

ISA kindlaks tegemata
16. VI 1927. a.

---

85 ER JAADER

Rakvere raj.
Raudjas, 1925. a. Rakvere raj.

EMA 54 ER —
EE. kindlaks tegemata
EI. kindlaks tegemata

ISA 50 A Jeannot d'Aubreme
IE. 59781 BA Brillantine de Landas
II. 89002 BA Conde d'Odenge
IEE. 39985 BA Orangine
IEI. 13320 BA Boule d'Or
IIE. 65262 BA Jeanette d'Odenge
III. 37108 BA Jeannot du Fosteau

149; —; 184; 22; —; 69; —; —; —; II;
Müüdud 8. III 1929. a.

22. IV 1928. a.

86 ER ESMO

Rakvere raj.
Kõrb, 1924. a. Rakvere raj.

EMA 44 ER Miira
EE. kindlaks tegemata
EI. kindlaks tegemata

ISA 38 A Etual
IE. kindlaks tegemata
II. kindlaks tegemata

164; —; 203; 23,5; —; 80; —; —; —; II; 22. IV 1928. a.

Müüdud 16. VI 1929. a. Lätisse

---

87 ER POJU

Rakvere raj.
Raudjas, 1923. a. Rakvere raj.

EMA kindlaks tegemata

ISA kindlaks tegemata

158; —; 195; 21; —; 80; —; —; —; II; 22. IV 1928. a.

1928. a. 27. VIII Rakveres pikamaa veo- ja sõiduvõistlustel II koht

1928. a. Rakvere raj. 18
1929. a. „ „ 33

---

88 ER JONNAK

V.-Maarja raj.
Raudjas, 1925. a. V.-Maarja raj.

EMA kindlaks tegemata

ISA 50 A Jeannot d'Aubreme
IE. 59781 BA Brillantine de Landas
II. 89002 BA Conde d'Odenge
IEE. 39985 BA Orangine
IEI. 13320 BA Boule d'Or
IEE. 65265 BA Jeanette d'Odenge
III. 37108 BA Jeannot du Fosteau

159; —; 191; 23; —; 78; —; —; —; II; 22. IV 1928. a.

Müüdud 8. III 1929. a.

89 ER JAIRO

Riigiasutus
Raudjas, 1925. a. Rakvere raj.

EMA 98 ER Manna
EE. kindlaks tegemata
EI. kindlaks tegemata

ISA 50 A Jeannot d'Aubreme
IE. 59781 BA Brillantine de Landas
II. 89002 BA Conde d'Odenge
IEE. 39985 BA Orangine
IEI. 13320 BA Boule d'Or
IIE. 65265 BA Jeanette d'Odenge
III. 37108 BA Jeannot du Fosteau

156; 173; 202; 23; 50; 77; 60; 60; 720; II; 22. IV 1928. a.

Tõuraamatusse märgitud 2 poega ja 12 tütart

1929. a. 24.—26. VIII Rakveres põllumajandusnäitusel III auhind

1929. a. Rakvere raj. andmed puuduvad
1930. a. Jõhvi raj. 73
1931. a. „ „ 41
1932. a. „ „ 46
1933. a. „ „ 47
1934. a. V.-Maarja raj. 40
1935. a. „ „ 15
1936. a. „ „ 18
1937. a. Rakvere raj. 100
1938. a. „ „ 56
1939. a. „ „ 25

Prageeritud 9. IV 1940. a.

---

90 ER OLAF

Tõrva raj.
Kõrbkimmel, 1923. a. —

EMA kindlaks tegemata

ISA kindlaks tegemata

153; —; 177; 21; 42; 75; —; —; —; II; 17. VI 1928. a.

Tõuraamatusse märgitud 3 tütart

1931. a. 19.—21. IX Tõrvas põllumajandusnäitusel III auhind

1928. a. Tõrva raj. 11
1929. a. „ „ 16
1930. a. „ „ 35
1931. a. „ „ 24
1932. a. „ „ 25
1933. a. „ „ 23

---

91 ER KOSTA

Türi raj.
Kõrb, 1925. a. —

EMA kindlaks tegemata

ISA kindlaks tegemata

155; —; 193; 23; 51; 74; —; —; —; II; 3. VII 1928. a.

1928. a. Türi raj. 9
1929. a. „ „ 7

92 ER MIHKEL

Riigiasutus
Kimmel, 1925. a. —

EMA kindlaks tegemata — ISA kindlaks tegemata

158; —; 185; 21; 47; 75; —; —; —; II; 4. VII 1928. a.

1928. a. V.-Maarja raj. 7
1929. a. „ „ 6
1930. a. „ „ 7
1931. a. Rakvere raj. andmed puuduvad
1932. a. Jõhvi raj. 17
1933. a. Harju raj. 24

Praagitud 30. IX 1933. a.

---

93 ER JAKU

Paide raj.
Tumeraudjas, 1924. a.. —

EMA kindlaks tegemata — ISA kindlaks tegemata

155; —; 190; 22,5; —; —; —; —; —; II; 4. VII 1928. a.

1931. a. 22.—24. VIII Järva-Jaanis põllumajandusnäitusel III auhind
1928. a. Paide raj. 29
1929. a. „ „ 74
1930. a. „ „ 80
1931. a. „ „ 140
1932. a. „ „ 40
1933. a. „ „ 20

---

94 ER KOLJA

Jõhvi raj.
Raudjas, 1923. a. —

EMA kindlaks tegemata — ISA kindlaks tegemata

160; —; 195; 24; 49; 79; —; —; —; II; 6. VII 1928. a.

1928. a. Jõhvi raj. 20
1929. a. „ „ 9
1930. a. „ „ 16

---

95 ER OMMEL

Kiviõli raj.
Punaraudjas, 1925. a. Kiviõli raj.

EMA 372 Uli — ISA 48 A Orfroy
EE. ER mära — IE. 24/5613 BA Fina de Ma
EI. kindlaks tegemata — II. 23/70 BA Korsor
EEE. kindlaks tegemata — IEE. kindlaks tegemata
EEI. kindlaks tegemata — IEI. kindlaks tegemata
IIE. 98327 BA Marcotte de Rolle
III. 78502 BA Enervant

143; —; 174; 20; —; 64; —; —; —; II; 8. VII 1928. a.

Tõuraamatusse märgitud 1 tütar

1928. a. Kiviõli raj. 5
1929. a. „ „ 14

96 ER JOKSI

Rakvere raj.
Raudjas, 1925. a. Rakvere raj.

EMA 83 ER —
EE. kindlaks tegemata
EI. kindlaks tegemata

ISA 50 A Jeannot d'Aubreme
IE. 59781 BA Brillantine de Landas
II. 89002 BA Conde d'Odenge
IEE. 39985 BA Orangine
IEI. 13320 BA Boule d'Or
IIE. 65265 BA Jeanette d'Odenge
III. 37108 BA Jeannot du Fosteau

158; —; 186; 23; 42; 71; —; —; —; II; 8. VII 1928. a.

1929. a. 24.—26. VIII Rakveres põllumajandusnäitusel III auhind

1929. a. Rakvere raj. 16
1930. a. „ „ 12
1931. a. „ „ 12

---

97 ER VEMMAL

Kiviõli raj.
Kõrb, 1925. a. —

EMA kindlaks tegemata

ISA kindlaks tegemata

158; —; 185; 23; 42; 71; —; —; —; II; 8. VII 1928. a.

1928. a. Kiviõli raj. 8
1929. a. „ „ 11

---

98 ER PAMBU

Riigiasutus
Punalinalakk, 1925. a. —

EMA kindlaks tegemata

ISA kindlaks tegemata

155; 167; 191; 22; 42; 72; 59; 54; 579; II; 8. VII 1928. a.

Tõuraamatusse märgitud 1 poeg ja 1 tütar

1928. a. Kiviõli raj. 3
1929. a. „ „ 14
1930. a. „ „ andmed puuduvad
1931. a. Võru raj. 27
1932. a. „ „ 7
1933. a. Harju raj. 23
1934. a. „ „ 64
1935. a. Võru raj. 18
1936. a. Harju raj. 28
1937. a. „ „ 60
1938. a. „ „ 53
1939. a. „ „ 39

Praagitud 19. VIII 1940. a.

99 E JENNO

Rakvere raj.
Kõrb, 1926. a. Rakvere raj.

EMA ER mära
EE. kindlaks tegemata
EI. kindlaks tegemata

ISA 50 A Jeannot d'Aubreme
IE. 59781 BA Brillantine de Landas
II. 89002 BA Conde d'Odenge
IEE. 39985 BA Orangine
IEI. 13320 BA Boule d'Or
IIE. 65265 BA Jeanette d'Odenge
III. 37108 BA Jeannot du Fosteau

152; —; 178; 21; 44; 67; —; —; —; II; 19. III 1929. a.

Tõuraamatusse märgitud 2 poega

1929. a. Rakvere raj. 6
1930. a. „ „ 17

---

100 ER CARGTY

Tapa raj.
Kõrb, 1926. a. Tapa raj.

EMA ER mära
EE. kindlaks tegemata
EI. kindlaks tegemata

ISA 51 A Coquet
IE. 23/11881 BA Volle Gaz
II. 23/3544 BA Lorrain
IEE. 69021 BA Correa
IEI. 49108 BA Nob Hill
IIE. 75725 BA Finette de Varimont
III. 54940 BA Laureat

158; —; 192; 21; 45; 72; —; —; —; II; 19. III 1929. a.

1929. a. 24.—26. VIII Rakveres põllumajandusnäitusel III auhind

1929. a. Tapa raj. 20
1930. a. „ „ 35
1931. a. „ „ 43
1932. a. „ „ 27

Müüdud 9. III 1933. a.

101 ER OSKU

Riigiasutus
Punaraudjaslinalakk, 20. IV 1926. a. Keila raj.

EMA kindlaks tegemata

ISA 48 A Orfroy
IE. 24/5613 BA Fina de Ma
II. 23/70 BA Korsor
IEE. kindlaks tegemata
IEI. kindlaks tegemata
IIE. 98327 BA Marcotte de Rolle
III. 78502 BA Enervant

149; 157; 174; 21; 42; 69; —; —; —; II; 2. VII 1929. a.

1929. a. Keila raj. andmed puuduvad
1930. a.—31. a. andmed puuduvad
1932. a. Võru raj. 85
1933. a. „ „ 33
1934. a. „ „ 8
1935. a. „ „ 23
1936. a. „ „ 57
1937. a. „ „ 59
1938. a. „ „ 33
1939. a. „ „ 5

Praagitud 21. IV 1939. a.

---

102 ER OTT

Jõgeva raj.
Tumekõrb, 1925. a. Kose raj.

EMA 172 ER Fanni
EE. kindlaks tegemata
EI. kindlaks tegemata

ISA 46 A Orpheus
IE. 5413 RA Preference
II. 2594 RA Orphelin de Thuillies
IEE. kindlaks tegemata
IEI. 440 RA Allegro
IIE kindlaks tegemata
III. kindlaks tegemata

155; 167; 197; 22,5; 46; 74; —; —; —; II; 7. VII. 1929. a.

Tõuraamatusse märgitud 3 tütart

1929. a. Kose raj. 20
1930. a. „ „ 30
1931. a. „ „ 60
1932. a. „ „ 43
1933. a. „ „ 35
1934. a. „ „ 31
1935. a. „ „ andmed puuduvad
1936. a. „ „ 70
1937. a. „ „ 72
1938. a. „ „ 42

103 ER VILMAR

V-Maarja raj.
Kõrb, 1926. a. —

EMA kindlaks tegemata ISA kindlaks tegemata

159; 162; 195; 22; 44; 74; —; —; —; II; 26. III 1930. a.

Tõuraamatusse märgitud 1 poeg

1930. a. V-Maarja raj. 53
1931. a. „ „ 69
1932. a. „ „ 35
1933. a. „ „ 20

---

104 ER MUURA

Tapa raj.
Kõrb, 1926. a. —

EMA kindlaks tegemata ISA kindlaks tegemata

155; 162; 183; 20; 47; 72; —; —; —; II; 26. II 1930. a.

Tõuraamatusse märgitud 3 tütart

1930. a. Tapa raj. 40
1931. a. „ „ 26
1932. a. „ „ 28
1933. a. „ „ andmed puuduvad
1934. a. „ „ 35
1935. a. „ „ 13
1936. a. „ „ 39
1937. a. „ „ 33
1938. a. „ „ 32
1939. a. „ „ 35
1940.—48. a. „ „ andmed puuduvad

Praagitud 1949. a.

---

105 ER VASKA

Võru raj.
Hall, 1922. a. —

EMA kindlaks tegemata ISA kindlaks tegemata

155; 162; 185; 21; 45; 75; —; —; —; II; 18. VI 1930. a.

1930. a. 13.—15. IX Võrus põllumajandusnäitusel III auhind

106 ER KÖSTER

Riigiasutus
Kõrb, 1923. a. —

EMA kindlaks tegemata ISA kindlaks tegemata

159; 168; 189; 22,5; 49; 73; —; —; —; II; 19. VI 1930. a.

Tõuraamatusse märgitud 1 poeg

1930. a. Pihkva obl. 82
1931. a. „ „ 22
1932. a. „ „ 46
1933. a. „ „ 45
1934. a. „ „ 45
1935. a. „ „ 54
1936. a. „ „ 47
1937. a. „ „ 52
1938. a. „ „ 18
1939. a. „ „ 11

---

107 ER OMAR

Riigiasutus, Otepää raj.
Kõrb, 1927. a. —

EMA ER mära
EE kindlaks tegemata
EI. kindlaks tegemata

ISA 48 O Orfroy
IE. 24/5613 Ba Fina de Ma
II. 23/70 Ba Korsor
IEE. kindlaks tegemata
IEI. kindlaks tegemata
IIE. 98327 BA Marcotte de Rolle
III. 78502 BA Enervant

146; 160; 180; 20,5; 45; 69; 54; 53; —; II; 18. II 1931. a.

Tõuraamatusse märgitud 1 poeg ja 2 tütart

1931. a. Pärnu raj. 23
1932. a. „ „ 30
1933. a. „ „ 27
1934. a. „ „ 35
1935. a. „ „ 40
1936. a. „ „ 69
1937. a. „ „ 39
1937. a. Otepää raj. 10
1938. a. „ „ 24
1939. a. „ „ 27

108 A. TÕNU

Tori Hobusekasvandus, Vändra raj.
Raudjaslinalakk, 1928. a. Tartu raj.

EMA 15 A Sessan
EE. 9195 RA Sally
EI. 4296 RA Hazard
EEE. 7601 RA Svea
EEI. 1202 RA Despote
EIE. 9191 RA Gady
EII. 2378 RA Hadot
ISA 49 A Tabac
IE. 23/3543 BA Rosiere II de Fonteny
II. 23/998 BA Trianon
IEE. 52289 BA Ninon de Fonteny
IEI. 61230 BA Hercule de Doiccau
IIE. 46329 BA Dora II
III. 23/4112 BA Rameau d'Or

152; 159; 192; 23; 44; 68; 60; 56; 644; II; 18. II 1931. a.

1931. a. Kiviõli raj. 60
1932. a. „ „ 38
1933. a. „ „ 60
1934. a. „ „ 80
1935. a. „ „ 137
1936. a. Jõhvi raj. 51
1937. a. „ „ 72
1938. a. „ „ 58
1939. a. „ „ 38

Surnud 4. II 1940. a.

---

109 ER TORM

Tartu raj.
Punaraudjas, 1928. a. Tartu raj.

EMA 16 A Verona
EE. 9483 RA Mona
EI. 4318 RA Gorre
EEE. 641 RA Sonja
EEI. 650 RA Monico
EIE. 6431 RA Velli
EII. 1086 RA Gourmand des W
ISA 49 A Tabac
IE. 23/3543 BA Rosiere II de Fonteny
II. 23/998 BA Trianon
IEE. 52289 BA Ninon de Fonteny
IEI. 61230 BA Hercule de Doiccau
IIE. 46329 BA Dora II
III. 23/4112 BA Rameau d'Or

159; 166; 206; 26; 47; 60; 58; —; II; 20. II 1931. a.

1931. a. 4.—7. IX Tartus põllumajandusnäitusel III auhind

1931. a. Tartu raj. 2

110 ER JAALO

Riigiasutus
Raudjas, 1928. a. Rakvere raj.

EMA kindlaks tegemata

ISA 50 A Jeannot d'Aubreme
IE. 59781 BA Brillantine de Landas
II. 89002 BA Conde d'Odenge
IEE. 39985 BA Orangine
IEI. 13320 BA Boule d'Or
IIE. 65265 BA Jeanette d'Odenge
III. 37108 BA Jeannot du Fosteau

148; 161; 187; 21; 42; 67; 57; 50; 579; II; 21. II 1931. a.

Tõuraamatusse märgitud 2 poega ja 12 tütart

1930. a. Rakvere raj. andmed puuduvad
1931. a. „ „ 36
1932. a. „ „ 26
1933. a. „ „ 35
1934. a. „ „ 64
1935. a. „ „ 75
1936. a. „ „ 102
1937. a. Jõhvi raj. 80
1938. a. „ „ 56
1939. a. „ „ 33
1940. a. „ „ andmed puuduvad

---

111 ER JALDOR

Põlva raj.
Punaraudjas, 1927. a. Rakvere raj.

EMA 98 ER Manna
EE. kindlaks tegemata
EI. kindlaks tegemata

ISA 50 A Jeannot d'Aubreme
IE. 59781 BA Brillantine de Landas
II. 89002 BA Conde d'Odenge
IEE. 39985 BA Orangine
IEI. 13320 BA Boule d'Or
IIE. 65265 BA Jeanette d'Odenge
III. 37108 BA Jeannot du Fosteau

151; 159; 184; 21; 45; 72; 56; 53; —; II; 21. II 1931. a.

Tõuraamatusse märgitud 11 tütart

1931. a. Rakvere raj. 60
1932. a. „ „ 46
1933. a. „ „ 21
1934. a. „ „ andmed puuduvad
1935. a. „ „ 52
1936. a. „ „ 54
1937. a. „ „ 28
1938. a. Kiviõli raj. 30
1939. a. „ „ 36
1940. a.—46. a. andmed puuduvad
1947. a. Põlva raj. andmed puuduvad

112 ER JERMAK

Elva raj.
Raudjas, 1927. a. Rakvere raj.

EMA — ER Bauta
EE. kindlaks tegemata
EI. kindlaks tegemata

ISA 50 A Jeannot d'Aubreme
IE. 59781 BA Brillantine de Landas
II. 89002 BA Conde d'Odenge
IEE. 39985 BA Orangine
IEI. 13320 BA Boule d'Or
IIE. 65265 BA Jeanette d'Odenge
III. 37108 BA Jeannot du Fosteau

158; 163; 203; 22; 48; 73; 54; —; II; 15. VI 1931. a.

Tõuraamatusse märgitud 1 poeg ja 2 tütart

1931. a. 22.—24. VIII Järva-Jaanis põllumajandusnäitusel III auhind

1931. a. Paide raj. 25
1932. a. „ „ 10
1933. a. „ „ 29
1934. a. „ „ 40
1935. a. V-Maarja raj. 48
1936. a. „ „ 57
1937. a. „ „ 47
1937. a. Paide raj. 9
1938. a. „ „ 60
1939. a.—40. a. Põltsamaa raj. andmed puuduvad
1941. a.—42. a. Elva raj. „ „

---

113 ER MANTS

Kiviõli raj.
Kõrb, 1927. a. Kiviõli raj.

EMA ER Totsi
EE. kindlaks tegemata
EI. kindlaks tegemata

ISA 67 A Munk-Tvööker
IE. 6243 RA Padrice
II. 1432 RA Hercule de Leernes
IEE. 649 RA Gertrud
IEI. 1068 RA Postier
IIE. 44995 BA Dragne
III. 41495 BA Paulin

144; 153; 171; 20,5; 42; 70; 52; 53; —; II; 20. VI 1931. a.

1931. a. Kiviõli raj. 9

---

114 ER CAKI

Rakvere raj.
Punaraudjas, 1926. a. —

EMA kindlaks tegemata

ISA kindlaks tegemata

158; 168; 196; 22,5; 48; 78; 58; 58; —; II; 21. VI 1931. a.

1931. a. Rakvere raj. andmed puuduvad

115 ER PRINTS

Riigiasutus
Must, 1929. a. Rakvere raj.

EMA kindlaks tegemata

ISA kindlaks tegemata

153; 158; 183; 22,5; 42; 71; 56; 55; —; II; 20. II 1932. a.

1933. a. Jõhvi raj. 11
1934. a. „ „ 17
1935. a. „ „ 2

---

116 A TASS

Paide raj.
Raudjas, 20. IV 1929. a. Tartu raj.

EMA 26 A Majestiina
EE. RA Maja
EI. 1540 RA Quartier Maitre
EEE. RA Marki
EEI. 1220 RA Kabyle
EIE. 53513 BA Clycine
EII. 54194 BA Joli Reve

ISA 49 A Tabac
IE. 23/3543 BA Rosiere II de Fonteny
II. 23/988 BA Trianon
IEE. 52289 BA Ninon de Fonteny
IEI. 61230 BA Hercule de Doiccau
IIE. 46329 BA Dora II
III. 23/4112 BA Rameau d'Or

157; 164; 185; 21,5; 45; 71; 51; 54; —; II; 21. II 1932. a.

Tõuraamatusse märgitud 1 tütar

1933. a. Tõrva raj. 31
1934. a. „ „ 28
1935. a. „ „ 24
1936. a. „ „ 11
1937. a. Pärnu raj. 25
1938. a. „ „ 35
1939. a. Paide raj. andmed puuduvad

---

117 ER TEGEV

Riigiasutus
Punaraudjas, 4. VI 1929. a. Otepää raj.

EMA 117 ER Puppe
EE. kindlaks tegemata
EI. ER Porthos
EIE. kindlaks tegemata
EII. kindlaks tegemata

ISA 49 A Tabac
IE. 23/3543 BA Rosiere II de Fonteny
II. 23/988 BA Trianon
IEE. 52289 BA Ninon de Fonteny
IEI. 61230 BA Hercule de Doiccau
IIE. 46329 BA Dora
III. 23/4112 BA Rameau d'Or

151; 157; 180; 22; 43; 71; 54; 58; —; II; 21; II 1932. a.

1932. a. Otepää raj. andmed puuduvad

1933. a. Tartu raj.

Praagitud 3. X 1934. a.

118 ER MONTÖÖR

Tori Hobusekasvandus, Vändra raj.
Kõrb, 11. V 1929. a. Kiviõli raj.

EMA 377 ER Totsi
EE. ER mära
EI. 38 A Etual
EEE. kindlaks tegemata
EEI. kindlaks tegemata
EIE. kindlaks tegemata
EII. kindlaks tegemata

ISA 67 A Munk Tvööker
IE. 6243 RA Padrice
II. 1432 RA Hercule de Leernes
IEE. 649 RA Gertrud
IEI. 1068 RA Postier
IIE. 44995 BA Dragne
III. 41495 BA Paulin

164; 164; 192; 24,5; 54; 79; 64; 57; 630; I; 28. II 1932. a.

Tõuraamatusse märgitud 3 poega ja 26 tütart

1932. a. Mustvee raj. 36
1933. a. „ „ 38
1934. a. „ „ 45
1935. a. Jõhvi raj. 100
1936. a. „ „ 144
1937. a. „ „ 130
1938. a. „ „ 76
1939. a. Kiviõli raj. 100
1940. a. „ „ andmed puuduvad

Kaduma läinud 1911. a.

---

119 ER MEISTER

Tori Hobusekasvandus, Vändra raj.
Kõrb, 1930. a. —

EMA 18 ER Asta
EE. kindlaks tegemata
EI. kindlaks tegemata

ISA 67 A Munk Tvööker
IE. 6243 RA Padrice
II. 1432 RA Hercule de Leernes
IEE. 649 RA Gertrud
IEI. 1068 RA Postier
IIE. 44995 BA Dragne
III. 41195 BA Paulin

162; 164; 197; 24; 51; 79; 61; 56; 650; I; 14. I 1933. a.

Tõuraamatusse märgitud 3 poega ja 32 tütart

1933. a. Kiviõli raj. 55
1934. a. „ „ 28
1935. a. „ „ 95
1936. a. Rakvere raj. 95
1937. a. „ „ 114
1938. a. „ „ 101
1939. a. „ „ 89
1940. a. Tapa raj. andmed puuduvad
1941.—1943. a. andmed puuduvad
1944. a. Tapa raj. andmed puuduvad

Kaduma läinud 1944. a.

120 A NOBEL

Tori Hobusekasvandus, Vändra raj.
Tumeraudjas, 1930. a. —

EMA 47 A Leona
EE. 20729 RA Sessan
EI. 2378 RA Hadot
EEE. RA Göta
EEI. 3178 RA Carlos du Beamont
EIE. 103617 BA Docile
EII. 32622 BA Bonnet
ISA 77 A Neptun ov Ärsta
IE. 14721 RA Ilva
II. 3828 RA Mayard
IEE. 4359 RA Asta
IEI. 1070 RA Delicat
IIE. 4287 RA Gobine
III. 1680 RA Major

158; 163; 201; 25; 47; 77; 59; 58; 640; I; 14. I 1933. a.

Tõuraamatusse märgitud 7 poega ja 51 tütart

1933. a. Tapa raj. 53
1934. a. „ „ 59
1935. a. „ „ 68
1936. a. „ „ 99
1937. a. „ „ 116
1938. a. „ „ 116
1939. a. Rakvere raj. 77
1940. a. „ „ andmed puuduvad
1941. a. „ „ „ „

Surnud 6. XII 1941. a.

---

121 A JUNO

Eesti Riiklik Sugutäkkude Tall, Viljandi raj.
Raudjas, 1930. a. Tori Hobusekasvandus, Vändra raj.

EMA 24 A Kleopatra
EE. 16101 RA Bella
EI. 4122 RA Charm
EEE. 12165 RA Docka
EEI. 3262 RA Ole Monico
EIE. 1803 RA Berta
EII. 2024 RA Charmeur
ISA 50 A Jeannot d'Aubreme
IE. 59781 BA Brillantine de Landas
II. 89002 BA Conde de Odenge
IEE. 39985 BA Orangine
IEI. 13320 BA Boule d'Or
IIE. 65265 BA Jeanette d'Odenge
III. 37108 BA Jeannot du Fosteau

160; 163; 200; 24,5; 49; 77; 60; 59; 676; I; 14. I 1933. a.

Tõuraamatusse märgitud 6 poega ja 32 tütart

1933. a. V-Maarja raj. 25
1934. a. „ „ 31
1935. a. „ „ 39
1936. a. Tapa raj. 75
1937. a. „ „ 62
1938. a. „ „ 43
1939. a. „ „ 50
1940. a. „ „ andmed puuduvad
1941.—1944. a. andmed puuduvad
1944.—1946. a. V-Maarja raj. andmed puuduvad

Praagitud 1947. a.

122 A JUNOR

Tori Hobusekasvandus, Vändra raj.
Raudjas, 1930. a. —

EMA 369 ER Betty
EE. RA Bläsa
EI. 4134 RA Nore
EEE. 11073 RA Sussi
EEI. 1086 RA Gourmand des W
EIE. 8023 RA Nora
EII. 2080 RA Gorme

ISA 50 A Jeannot d'Aubreme
IE. 50781 BA Brillantine de Landas
II. 89002 BA Conde d'Odenge
IEE. 39985 BA Orangine
IEI. 13320 BA Boule d'Or
IIE. 65265 BA Jeanette d'Odenge
III. 37108 BA Jeannot du Fosteau

155; 164; 209; 26; 53; 80; 63; 59; 655; el.; 14. I 1933. a.

Tõuraamatusse märgitud 31 poega ja 113 tütart

1933. a. Rakvere raj. 38
1934. a. „ „ 34
1935. a. „ „ 37
1936. a. „ „ 60
1937. a. Kiviõli raj. 151
1938. a. „ „ 159
1939. a. „ „ 92
1940. a. „ „ andmed puuduvad
1941.—1943. a. andmed puuduvad
1944.—1947. a. V-Maarja raj. andmed puuduvad

Praagitud 1947. a.

---

123 ER ENTO

Pärnu raj.
Raudjas, 7. V. 1926. a. Rakvere raj.

EMA 280 ER Noora
EE. kindlaks tegemata
EI. kindlaks tegemata

ISA 38 A Etual
IE. kindlaks tegemata
II. kindlaks tegemata

159; 170; 192; 23; 48; 75; 59; 56; —; II; 15. II. 1933. a.

1933. a. Pärnu raj. 2

---

124 A TABAC I

Pärnu-Jaagupi raj.
Raudjas, 4. III 1930. a. Tartu raj.

EMA 17 A Svalan
EE. 12349 RA Sally
EI. 4156 RA Liman
EEE. RA Sago
EEI. 1472 RA Fifi
EIE. 24/10243 BA Lisa de Aleir
EII. 74044 BA Diogene d'Ecelas

ISA 49 A Tabac
IE. 23/3543 BA Rosiere II de Fonteny
II. 23/998 BA Trianon
IEE. 52289 BA Ninon de Fonteny
IEI. 61230 BA Hercule de Leernes
IIE. 46329 BA Dora II
III. 23/4112 BA Rameau d'Or

154; 156; 195; 26; 48; 77; 60; 55; —; el.; 17. II 1933. a.

Tõuraamatusse märgitud 5 poega ja 24 tütart

1933. a. Tartu raj. 28
1934. a. „ „ 33
1935. a. „ „ 43
1936. a. „ „ 42
1937. a. „ „ 57
1938. a. „ „ andmed puuduvad
1939. a. Pärnu-Jaagupi raj. 56
1940. a. „ „ andmed puuduvad

125 ER JOLTŠIK

Jõhvi raj.

Raudjas, 1930. a. Rakvere raj.

EMA ER mära
EE. kindlaks tegemata
EI. kindlaks tegemata

ISA 99 ER Jenno
IE. ER mära
II. 50 A Jeannot d'Aubreme
IEE. kindlaks tegemata
IEI. kindlaks tegemata
IIE. 59781 BA Brillantine de Landas
III. 89002 BA Conde d'Odenge

152; 155; 183; 21,5; 43; 71; 56; 56; —; II; 19. II. 1933. a.

1933. a. Jõhvi raj. 4
1934. a. „ „ 17
1935. a. „ „ 8
1936. a. „ „ 12
1937. a. „ „ 15
1938. a. „ „ 15

---

126 A KALEV

Eesti Riiklik Sugutäkkude Tall, Viljandi raj.

Tumekõrb, 1931. a. Tori Hobusekasvandus, Vändra raj.

EMA 36 A Alfny
EE. RA Alfhild
EI. 3650 RA Blixt
EE. 965 RA Rakel
EEI. 1190 RA Bizory
EIE. 4655 RA Freja
EII. 1288 RA Bleriot

ISA 51 A Coquet
IE. 23/11881 BA Volle Gaz
II. 23/3544 Ba Lorrain
IEE. 69021 BA Correa
IEI. 49108 BA Nob Hill
IIE. 75725 BA Finette de Varimont
III. 54940 BA Laureat

165; 168; 205; 26; 52; 80; 61; 60; 665; el.; 15. I 1934. a.

Tõuraamatusse märgitud 30 poega ja 65 tütart

1934. a. Tartu raj. 26
1935. a. „ „ 19
1936. a. V-Maarja raj. 117
1937. a. „ „ 180
1938. a. „ „ 162
1939. a. „ „ 128
1940.—1941. a. „ andmed puuduvad
1942.—1945. a. Keila raj. andmed puuduvad

127 A KONSUL

Tori Hobusekasvandus, Vändra raj.
Kõrb, 1931. a. —

EMA 368 ER Susanna
EE. 13663 RA Sonja
EI. 4480 RA Confoy
EEE. RA Dolly
EEI. 1270 RA Robert II de Pieton
EIE. 1039 RA Vendla
EII. 1086 RA Gourmand des W
ISA 51 A Coquet
IE. 23/11881 BA Volle Gaz
II. 23/3544 BA Lorrain
IEE. 69081 BA Correa
IEI. 49108 BA Nob Hill
IIE. 75725 BA Finette de Varimont
III. 54940 BA Laureat

160; 169; 198; 25; 49; 79; 60; 58; 590; el.; 15. I 1934. a.

Tõuraamatusse märgitud 7 poega ja 54 tütart

1934. a. Jõhvi raj. 33
1935. a. „ „ 12
1936. a. V-Maarja raj. 69
1937. a. „ „ 56
1938. a. „ „ 74
1939. a. „ „ 77
1940. a. „ „ andmed puuduvad
1941.—1948. a. Rakvere raj. andmed puuduvad
1949. a. Mustvee raj. andmed puuduvad
1950. a. „ „ 23

Praagitud 1950. a.

---

128 ER NEPP

Eesti Riiklik Sugutäkkude Tall, Viljandi raj.
Heleraudjas, 1931. a. Tori Hobusekasvandus, Vändra raj.

EMA 423 ER Jaime
EE. 283 ER Naima
EI. 50 A Jeannot d'Aubreme
EEE. kindlaks tegemata
EEI. kindlaks tegemata
EIE. 59781 Ba Brillantine de Landas
EII. 89002 BA Conde d'Odenge
ISA 77 A Neptun ov Ärsta
IE. 14721 RA Ilva
II. 3828 RA Mayard
IEE. 4359 RA Asta
IEI. 1070 RA Delicat
IIE. 4287 RA Gobine
III. 1680 RA Major

158; 162; 181; 23; 48; 78; 60; 58; 673; I; 15. I 1934. a.

Tõuraamatusse märgitud 8 poega ja 45 tütart

1934. a. Tapa raj. 30
1935. a. Rakvere raj. 57
1936. a. „ „ 91
1937. a. „ „ 95
1938. a. Tapa raj. 50
1939. a. „ „ 37
1940.—1945. a. „ andmed puuduvad

129 A ANTS

Tori Hobusekasvandus, Vändra raj.
Punaraudjas, 1931. a. Tori Hobusekasvandus, Vändra raj.

EMA 379 ER Blonda
EE. RA Bläsa
EI. 4478 RA Berner
EEE. RA Dolly
EEI. 2160 RA Premiere
EIE. 8019 RA Blända
EII. 1086 RA Gourmand des W

ISA 8 A Alienus
IE. 1832 RA Tärna
II. 608 RA Albert
IEE. RA Juno
IEI. 152 RA Brisson
IIE. 55683 BA Chopine
III. 32050 BA Carlo de Savy

157; 165; 202; 24; 52; 75; 61; 58; 625; el.; 15. I 1934. a.

Tõuraamatusse märgitud 12 poega ja 58 tütart

1934. a. Rakvere raj. 72
1935. a. „ „ 90
1936. a. Kiviõli raj. 120
1937. a. V-Maarja raj. 78
1938. a. „ „ 68
1939. a. Mustvee raj. 60
1940. a. „ „ andmed puuduvad
1941.—1943. a. andmed puuduvad
1944. a. V-Maarja raj. andmed puuduvad
1945. a. Kiviõli raj. „ „
1946. a. Rakvere raj. „ „
1947. a. Ubja sovh., Rakvere raj. 9
1948. a. „ „ „ 8
1949. a. kolh. „Vambola", V-Maarja raj. 34
1950. a. „ „ „ 27

Praagitud 1950. a.

---

130 ER MIKKER

Mustvee raj.
Kõrb, 14. VII 1931. a. V-Maarja raj.

EMA 410 ER Maksi
EE. kindlaks tegemata
EI. kindlaks tegemata

ISA 67 A Munk Tvööker
IE. 6243 RA Padrice
II. 1432 RA Hercule de Leernes
IEE. 649 RA Gertrud
IEI. 1068 RA Postier
IIE. 44995 BA Dragne
III. 41495 BA Paulin

153; 163; 181; 22,5; 44; 70; 57; 56; II; 10. II 1934. a.

Tõuraamatusse märgitud 4 tütart

1934. a. V-Maarja raj. 32
1935. a. „ „ 63
1936. a. „ „ 71
1937. a. „ „ 84
1938. a. „ „ 74
1939. a. Mustvee raj. 80
1940. a. „ „ andmed puuduvad

Kaduma läinud 1941. a.

131 ER GRANDI

Paide raj.
Kõrb, 1929. a. —

EMA kindlaks tegemata

ISA 51 A Coquet
IE. 23/11881 BA Volle Gaz
II. 23/3544 BA Lorrain
IEE. 69021 BA Correa
IEI. 49108 BA Nob Hill
IIE. 75725 BA Finette de Varimont
III. 54940 BA Laureat

160; 172; 201; 22,5; 47; 74; 59; 58; —; II; 10. II 1934. a.

Tõuraamatusse märgitud 1 poeg ja 5 tütart

1934. a. Tapa raj. 60
1935. a. „ „ 20
1936. a. „ „ 60
1937. a. Paide raj. 122
1938. a. „ „ 96
1939. a. „ „ 46

---

132 ER MIKU

Tapa raj.
Kõrb, 14. V 1931. a. V-Maarja raj.

EMA 412 ER Piiu
EE. 18 ER Asta
EI. 46 A Orpheus
EEE. kindlaks tegemata
EEI. kindlaks tegemata
EIE. 5413 RA Preference
EII. 2594 RA Orphelin de Thuillies

ISA 67 A Munk Tvööker
IE. 6243 RA Padrice
II. 1432 RA Hercule de Leernes
IEE. 649 RA Gertrud
IEI. 1068 RA Postier
IIE. 44995 BA Dragne
III. 41495 BA Paulin

154; 166; 193; 24; 50; 71; 58; 58; —; I; 10. II 1934. a.

Tõuraamatusse märgitud 27 tütart

1934. a. Rakvere raj. 54
1935. a. „ „ 50
1936. a. „ „ 100
1937. a. „ „ 52
1938. a. Tapa raj. 82
1939. a. „ „ 82
1940. a. „ „ andmed puuduvad

133 ER MOVIK

V-Maarja raj.
Kõrb, 21. VI 1931. a. V-Maarja raj.

EMA 278 ER Maara
EE. ER mära
EI. 9 A Lothar
EEE. kindlaks tegemata
EEI. kindlaks tegemata
EIE. kindlaks tegemata
EII. kindlaks tegemata

ISA 67 A Munk Tvööker
IE. 6243 RA Padrice
II. 1432 RA Hercule de Leernes
IEE. 649 RA Gertrud
IEI. 1068 RA Postier
IIE. 44995 BA Dragne
III. 41495 BA Paulin

155; 166; 188; 22,5; 46; 72; 57; 55; —; II; 10. II 1934. a.

Tõuraamatusse märgitud 3 poega ja 31 tütart

1934. a. V-Maarja raj. 28
1935. a. „ „ 58
1936. a. „ „ 96
1937. a. „ „ 109
1938. a. „ „ 117
1939. a. „ „ 87
1940. a. „ „ andmed puuduvad

---

134 A COLLA

Tartu raj.
Tumekõrb, 31. VII 1931. a. Rakvere raj.

EMA 18 A Minka
EE. 10393 RA Ranka
EI. 2356 RA Monoplan
EEE. 111 RA Reforme
EEI. 1190 RA Bisory
EIE. 26157 BA Moura
EII. 30776 BA Mercure d'On

ISA 51 A Coquet
IE. 23/11881 BA Volle Gaz
II. 23/3544 BA Lorrain
IEE. 69021 BA Correa
IEI. 49108 BA Nob Hill
IIE. 75725 BA Finette de Varimont
III. 54940 BA Laureat

159; 167; 198; 25; 46; 75; 63; 58; —; II; 11. II 1934. a.

---

135 A JÜRI

Tartu raj.
Punaraudjas, 18. VI 1931. a. Tartu raj.

EMA 47 A Leona
EE. 20729 RA Sessan
EI. 2378 RA Hadot
EEE. RA Göta
EEI. 3178 RA Carlos du Beamont
EIE. 103617 BA Docile
EII. 32622 BA Bonnet

ISA 50 A Jeannot d'Aubreme
IE. 59781 BA Brillantine de Landas
II. 89002 BA Conde d'Odenge
IEE. 39985 BA Orangine
IEI. 13320 BA Boule d'Or
IIE. 65265 BA Jeanette d'Odenge
III. 37108 BA Jeannot du Fosteau

154; 164; 194; 24; 46; 74; 56; 54; —; II; 18. VI 1931. a.

Tõuraamatusse märgitud 1 tütar

1934. a. Tartu raj. 30
1935. a. „ „ 47

Müüdud 1935. a. Vene NFSV-sse

136 ER ORION

Riigiasutus
Tumekõrb, 23. VII 1931. a. Tõrva raj.

EMA 147 ER Asti
EE. kindlaks tegemata
EI. kindlaks tegemata

ISA 48 A Orfroy
IE. 24/5613 BA Fina de Ma
II. 23/70 BA Korsor
IEE. kindlaks tegemata
IEI. kindlaks tegemata
IIE. 88327 BA Marcotte de Rolle
III. 78502 BA Enervant

153; 163; 185; 22; 49; 73; 55; 55; 610; II; 23. VII 1934. a.

1934. a. Tõrva raj. 20
1935. a. Tartu raj. 56
1936. a. „ „ 76
1937. a. „ „ 55
1938. a. „ „ 21
1939. a. „ „ 41
1940. a. „ „ 57

Kaduma läinud 1941. a.

---

137 ER OPHIR

Tartu raj.
Punaraudjas, 13. VII 1931. a. Tõrva raj.

EMA 359 ER Leili
EE. kindlaks tegemata
EI. kindlaks tegemata

ISA 48 A Orfroy
IE. 24/5613 BA Fina de Ma
II. 23/70 BA Korsor
IEE. kindlaks tegemata
IEI. kindlaks tegemata
IIE. 98327 BA Marcotte de Rolle
III. 78502 BA Enervant

152; 157; 184; 23; 46; 71; 56; 57; 586; I; 12. II 1934. a.

Tõuraamatusse märgitud 2 poega ja 8 tütart

1934. a. Tõrva raj. 28
1935. a. Tartu raj. 37
1936. a. Võru raj. 29
1937. a. „ „ 55
1938. a. „ „ 43
1939. a. „ „ 25
1940. a. „ „ 18
1941.—1942. a. andmed puuduvad
1943.—1946. a. Tartu raj. andmed puuduvad

138 A JUMBO

Riigiasutus, Jõhvi raj.
Raudjas, 1931. a. —

EMA 7 A Tyra
EE. 11813 RA Stjärna
EI. 1046 RA Kabul
EEE. 799 RA Dalia
EEI. 2378 RA Hadot
EIE. 427 RA Princesse
EII. 1120 RA Kabyle

ISA 50 A Jeannot d'Aubreme
IE. 59781 BA Brillantine de Landas
II. 89002 BA Conde d'Odenge
IEE. 39985 BA Orangine
IEI. 13320 BA Boule d'Or
IIE. 65265 BA Jeanette d'Odenge
III. 37108 BA Jeannot du Fosteau

156; 161; 198; 23,5; 45; 76; 60; 58; —; I; 16. II 1934. a.

Tõuraamatusse märgitud 1 poeg ja 11 tütart

1934. a. Pärnu raj. 33
1935. a. „ „ 35
1936. a. Keila raj. 87
1937. a. Pärnu raj. 59
1938. a. Otepää raj. 64
1939.—1942. a. „ andmed puuduvad
1943. a. Jõhvi raj. „ „

---

139 ER TOKSI

Keila raj.
Raudjaslinalakk, 16. VII 1926. a. Rakvere raj.

EMA 270 ER Irva
EE. kindlaks tegemata
EI. kindlaks tegemata

ISA 49 A Tabac
IE. 23/3543 BA Rosiere II de Fonteny
II. 23/998 BA Trianon
IEE. 52289 BA Ninon de Fonteny
IEI. 61230 BA Hercule de Doiccau
IIE. 46329 BA Dora II
III. 23/4112 BA Rameau d'Or

153; 167; 199; 23,5; 50; 76; 57; 56; —; II; 17. II 1934. a.

Tõuraamatusse märgitud 1 poeg ja 3 tütart

1934. a. Keila raj. 44
1935. a. „ „ 44

Surnud 1935. a.

---

140 ER NÄKSI

Kose raj.
Kõrb, 1931. a. —

EMA kindlaks tegemata

ISA kindlaks tegemata

153; 168; 190; 22; 45; 75; 55; 54; —; II; 12. II 1934. a.

Tõuraamatusse märgitud 4 tütart

1934. a. Kose raj. 40
1935. a. „ „ 17

Müüdud 1936. a. Soome

141 ER TOBIAS

Jõgeva raj.
Kõrb, 5. VI 1930. a. Jõgeva raj.

EMA ER Stella
EE. kindlaks tegemata
EI. kindlaks tegemata

ISA 49 A Tabac
IE. 23/3543 BA Rosiere II de Fonteny
II. 23/998 BA Trianon
IEE. 52289 BA Ninon de Fonteny
IEI. 61230 BA Hercule de Doiccau
IIE. 46329 BA Dora II
III. 23/4112 BA Rameau d'Or

150; 157; 180; 20,5; 44; 72; 54; 52; —; II; 15. VI 1934. a.

Tõuraamatusse märgitud 1 tütar

1934. a. Jõgeva raj. 6
1935. a. „ „ 18
1936. a. „ „ 27
1937. a. „ „ 22
1938. a. „ „ 10

Surnud 1938. a.

---

142 ER NORDEN

V-Maarja raj.
Raudjaslinalakk, 15. V 1931. a. Rakvere raj.

EMA ER Soffi
EE. kindlaks tegemata
EI. kindlaks tegemata

ISA 77 A Neptun ov Ärsta
IE. 14721 RA Ilva
II. 3828 RA Mayard
IEE. 4359 RA Asta
IEI. 1070 RA Delicat
IIE. 4287 RA Gobine
III. 1680 RA Major

151; 165; 188; 21,5; 45; 75; 56; 53; —; II; 16. VI 1934. a.

Tõuraamatusse märgitud 1 poeg ja 3 tütart

1934. a. Paide raj. 40
1935. a. „ „ 40
1936. a. „ „ 50
1937. a. „ „ 37
1938. a. „ „ 60
1939. a. Räpina raj. andmed puuduvad
1940.—1941. a. andmed puuduvad
1942. a. V-Maarja raj. andmed puuduvad

143 ER JÄSKA

Elva raj.
Raudjas, 29. IV 1930. a. Paide raj.

EMA ER Asta
EE. kindlaks tegemata
EI. kindlaks tegemata

ISA 93 ER Jaku
IE. kindlaks tegemata
II. kindlaks tegemata

153; 160; 189; 21; 46; 71; 57; 54; —; II; 16. VI 1934. a.

Tõuraamatusse märgitud 1 tütar

1934. a. Paide raj. 11
1935. a. „ „ 80
1936. a. „ „ 120
1937. a. „ „ 74
1938. a. Elva raj. 53
1939. a. „ „ 80

---

144 ER MUNGER

V-Maarja raj.
Kõrb, 20. VI 1931. a. V-Maarja raj.

EMA ER mära
EE. kindlaks tegemata
EI. kindlaks tegemata

ISA 67 A Munk Tvööker
IE. 6243 RA Padrice
II. 1432 RA Hercule de Leernes
IEE. 649 RA Gertrud
IEI. 1068 RA Postier
IIE. 44995 BA Dragne
III. 41495 BA Paulin

157; 173; 195; 25,5; 52; 72; 62; 60; —; II; 17. VI 1934. a.

Tõuraamatusse märgitud 1 poeg ja 16 tütart

1934. a. V-Maarja raj. 40
1935. a. „ „ 133
1936. a. „ „ 123
1937. a. „ „ 70
1938. a. „ „ 59
1939. a. „ „ 56
1940.—1948. a. „ andmed puuduvad
1949. a. „ „ 2

---

145 ER JOPP

Kiviõli raj.
Tumekõrb, 1931. a. —

EMA kindlaks tegemata

ISA 89 ER Jairo
IE. 98 ER Miira
II. 50 A Jeannot d'Aubreme
IEE. kindlaks tegemata
IEI. kindlaks tegemata
IIE. 59781 BA Brillantine de Landas
III. 89002 BA Conde d'Odenge

157; 167; 188; 22,5; 47; 73; 57; 56; —; II; 19. VI. 1934. a.

1934. a. Kiviõli raj. 7
1935. a. „ „ andmed puuduvad
1935. a. müüdud Rootsi

146 ER OSS

Harju raj.
Kõrb, 1931. a. —

EMA kindlaks tegemata
153; 165; 191; 21; 46; 73; 57; 55; —; —; 21. II 1934. a.

1934. a. Rapla raj. 10
1935. a. „ „ 20
1936. a Paide raj. 66
1937. a. „ „ 78
1938. a. Harju raj. 30
Praagitud 1939. a.

ISA kindlaks tegemata

---

147 A KALLIS

Eesti Riiklik Sugutäkkude Tall, Viljandi raj.
Punaraudjas, 19. VI 1932. a. Rakvere raj.

EMA 40 A Gemla
EI. RA Göta
EI. 1510 RA Homard de Leernes
EEE. RA Bella
EEI. 2800 RA Lambic de Vlessenbece
EIE. 54389 BA Fauvette de Leernes
EII. 41496 BA Paulin

ISA 51 A Coquet
IE. 23/11881 BA Volle Gaz
II. 23/3544 BA Lorrain
IEE. 6901 BA Correa
IEI. 49108 BA Nob Hill
IIE. 75725 BA Finette de Varimont
III. 54940 BA Laureat

158; 162; 188; 24; 46; 75; 58; 57; 596; I; 18. I 1933. a.

Tõuraamatusse märgitud 8 poega ja 47 tütart

1935. a Tõrva raj. 54
1936. a. „ „ 38
1937. a. Kiviõli raj. 29
1938. a. „ „ 18
1939. a. V-Maarja raj. 60
1940.—1943. a. „ andmed puuduvad
1944.—1948. a. Rakvere raj. andmed puuduvad
Müüdud 28. X 1948. a. Vene NFSV-sse

---

148 ER MAKI

Eesti Riiklik Sugutäkkude Tall, Viljandi raj.
Tumekõrb, 13. IV 1932. a. V.-Maarja raj.

EMA 400 ER Veera
EE. 278 ER Maara
EI. 50 A Jeannot d'Aubreme
EEE. kindlaks tegemata
EEI. 9 A Lothar
EIE. 59781 BA Brillantine de Landas
EII. 89002 BA Conde d'Odenge

ISA 67 A Munk Tvööker
IE. 6243 RA Padrice
II. 1432 RA Hercule de Leernes
IEE. 649 RA Gertrud
IEI. 1068 RA Postier
IIE. 44995 BA Dragne
III. 41495 BA Paulin

155; 165; 192; 24; 47; 72; 57; 56; 660; I; 18. I 1935. a.

Tõuraamatusse märgitud 3 poega ja 21 tütart

1935. a. Harju raj. 12
1936. a. „ „ 77
1837. a. „ „ 90
1938. a. „ „ 105
1940.—1941. a. V.-Maarja raj. andmed puuduvad
1942.—1945. a. Kose raj. „ „

149 A BLIXT

Tori Hobusekasvandus, Vändra raj.
Kõrb, 4. VI 1932. a. Rakvere raj.

EMA 32 A Odfrid
EE. 15749 RA Oddny
EI. 3650 RA Blixt
EEE. 1465 RA Rodny
EEI. 2336 RA Monoplan
EIE. 4655 RA Freja
EII. 1288 RA Bleriot

ISA 77 A Neptun ov Ärsta
IE. 14721 RA Ilva
II. 3828 RA Mayard
IEE. 4359 RA Asta
IEI. 1070 RA Delicat
IIE. 4287 RA Gobine
III. 1680 RA Major

163; 172; 201; 24; 52; 80; 63; 63; 600; I; 18. I 1935. a.

Tõuraamatusse märgitud 3 poega ja 2 tütart

1935. a. Paide raj. 32
1936. a. „ „ 4
1937. a, Rapla raj. 64
1938. a. Tapa raj. 54
1939. a. „ „ andmed puuduvad
1940. a. Mustvee raj. „ „

---

150 A NAGU

Tori Hobusekasvandus, Vändra raj.
Raudjas, 8. V 1932. a. Rakvere raj.

EMA 369 ER Betty
EE. RA Bläsa
EI. 4134 RA Nore
EEE. 11073 RA Sussi
EEI. 1080 RA Gourmand des W
EIE. 8023 RA Nora
EII. 2080 RA Gorme

ISA 77 A Neptun ov Ärsta
IE. 14721 RA Ilva
II. 3828 RA Mayard
IEE. 4359 RA Asta
IEI. 1070 RA Delicat
IIE. 4287 RA Gobine
III. 1680 RA Major

150; 165; 198; 24; 51; 80; 62; 61; 630; el.; 18. I 1935. a.

Tõuraamatusse märgitud 12 poega ja 56 tütart

1935. a. Rakvere raj. 43
1936. a. „ „ 66
1937. a. „ „ 65
1938. a. „ „ 47
1939. a. V.-Maarja raj. 83
1940.—1942. a. „ „ andmed puuduvad
1943.—1946. a. Jõhvi raj. „ „

Praagitud 1947. a.

151 ER TÕNN

Tori Hobusekasvandus, Vändra raj.
Raudjas, 25. V 1932. a. Kiviõli raj.

EMA ER Hilda
EE. kindlaks tegemata
EI. kindlaks tegemata

ISA 108 A Tõnu
IE. 15 A Sessan
II. 49 A Tabac
IEE. 9195 RA Sally
IEI. 4296 RA Hazard
IIE. 23/3543 BA Rosiere II de Fonteny
III. 23/988 BA Trianon

155; 164; —; 24; 47; 74; 55; 58; 620; I; 18. I 1935. a.

Tõuraamatusse märgitud 3 poega ja 16 tütart

1935. a. Tapa raj. 54
1936. a. Kiviõli raj. 163
1937. a. „ „ 77
1938. a. „ „ 79
1939. a. Jõhvi raj. 79
1940. a. „ „ andmed puuduvad

Kaduma läinud 1941. a.

---

152 A JANKO

Tori Hobusekasvandus, Vändra raj.
Kõrb, 4. V 1932. a. Tartu raj.

EMA 3 A Calta
EE. RA Calla
EI. 1806 RA Brutus de Poigne
EEE. RA Mina
EEI. 552 RA Calcas
EIE. 53261 BA Jasmine
EII. 36030 BA Bien Portant

ISA 50 A Jeannot d'Aubreme
IE. 59781 BA Brillantine de Landas
II. 89002 BA Conde d'Odenge
IEE. 39985 BA Orangine
IEI. 13320 BA Boule d'Or
IIE. 65265 BA Jeanette d'Odenge
III. 37108 BA Jeannot du Fosteau

161; 167; 197; 24,5; 51; 79; 62; 59; 615; I; 18. I 1935. a.

Tõuraamatusse märgitud 8 poega ja 39 tütart

1935. a. Mustvee raj. 50
1936. a. „ „ 50
1937. a. „ „ 54
1938. a. „ „ 55
1939. a. Tapa raj. 55
1940.—1943. a. Keila raj. andmed puuduvad
1944.—1946. a. Jõhvi raj. „ „

153 ER COKS

Rakvere raj.
Tumekõrb, 16. III 1931. a. V-Maarja raj.

EMA ER Irma
EE. kindlaks tegemata
EI. kindlaks tegemata

ISA 51 A Coquet
IE. 23/11881 BA Volle Gaz
II. 23/3544 BA Lorrain
IEE. 69021 BA Correa
IEI. 49108 BA Nob Hill
IIE. 75725 BA Finette de Varimont
III. 54940 BA Laureat

157; 166; 197; 23; 47; 73; 61; 56; —; II; 9. II 1935. a.

Tõuraamatusse märgitud 1 poeg ja 6 tütart

1935. a. Tapa raj. 36
1936. a. „ „ 75
1937. a. „ „ 72
1938. a. Rakvere raj. 67
1939. a. „ „ 45
1940. a. „ „ andmed puuduvad

---

154 ER NESTO

Kolh. «Murrang», Tapa raj.
Kõrb, 18. III 1932. a. Rakvere raj.

EMA ER mära
EE. kindlaks tegemata
EI. kindlaks tegemata

ISA 77 A Neptun ov Ärsta
IE. 14721 RA Ilva
II. 3828 RA Mayard
IEE. 4359 RA Asta
IEI. 1070 RA Delicat
IIE. 4287 RA Gobine
III. 1680 RA Major

155; 163; 193; 23; 49; 75; 61; 56; —; II; 9. II 1935. a.

Tõuraamatusse märgitud 9 poega ja 64 tütart

1935. a. Rakvere raj. 18
1936. a. „ „ 40
1937. a. „ „ 60
1938. a. „ „ 29
1939. a. Tapa raj. 80
1940.—1947. a. Tapa raj. andmed puuduvad
1948. a. kolh. «Murrang», Tapa raj. 42
1949. a. „ „ „ „ 24
1950. a. „ „ „ „ andmed puuduvad

Praagitud 1952. a.

155 ER NUPP

Kiviõli raj.
Kõrb, 1930. a. Rakvere raj.

EMA kindlaks tegemata

ISA 77 A Neptun ov Ärsta
IE. 14721 RA Ilva
II. 3828 RA Mayard
IEE. 4359 RA Asta
IEI. 1070 RA Delicat
IIE. 4287 RA Gobine
III. 1680 RA Major

152; 163; 196; 22; 74; 58; 55; —; II; 10. II 1935. a.

1935. a. Kiviõli raj. 34
1936. a. „ „ 20
1937. a. „ „ 20
1938. a. „ „ andmed puuduvad
1939. a. „ „ „ „

Praagitud 1940. a.

---

156 A JAAK

Keila raj.
Raudjas, 30. IV 1932. a. Tartu raj.

EMA 17 A Svalan
EE. 12349 RA Sally
EI. 4156 RA Liman
EEE. RA Sago
EEI. 1472 BA Fifi
EIE. 24/10243 BA Lisa de Aleir
EII. 74044 BA Diogene d'Ecelas

ISA 50 A Jeannot d'Aubreme
IE. 59781 BA Brillantine de Landas
II. 89002 BA Conde d'Odenge
IEE. 39985 BA Orangine
IEI. 13320 BA Boule d'Or
IIE. 65265 BA Jeanette d'Odenge
III. 37108 BA Jeannot du Fosteau

159; 164; 202; 24; 47; 59; 58; —; II; 11. II 1935. a.

Tõuraamatusse märgitud 1 poeg ja 3 tütart

1935. a. Tartu raj. 13
1936. a. Võru raj. 41
1937. a. Keila raj. 41

Hukkunud 1938. a.

---

157 A JÄRVE-JUHAN

Tartu raj.
Kõrb, 20. VI 1931. a. Tartu raj.

EMA 71 A Alida
EE. 15727 RA Dolly
EI. 3958 RA Alex
EEE. 5791 RA Svea
EEI. 2716 RA Brilliant
EIE. 9 A Carmen
EII. 608 RA Albert

ISA 50 A Jeannot d'Aubreme
IE. 59781 BA Brillantine de Landas
II. 89002 BA Conde d'Odenge
IEE. 39985 BA Orangine
IEI. 13320 BA Boule d'Or
IIE. 65265 BA Jeanette d'Odenge
III. 37108 BA Jeannot du Fosteau

151; 159; 185; 23; 46; 56; 54; —; II; 11. II 1935. a.

158 ER ORSIN-TÕLL

Riigiasutus
Raudjas, 5. VII 1932. a. Tõrva raj.

EMA 359 ER Leili
EE. kindlaks tegemata
EI. 26 ER Otto
EIE. kindlaks tegemata
EII. kindlaks tegemata

ISA 48 A Orfroy
IE. 24/5613 BA Fina de Ma
II. 23/70 BA Korsor
IEE. kindlaks tegemata
IEI. kindlaks tegemata
IIE. 98327 BA Marcotte de Rolle
III. 78502 BA Enervant

153; 161; 180; 24; 43; 55; 56; 556; I; 13. II 1935. a.

Tõuraamatusse märgitud 1 tütar

1935. a. Tõrva raj. 24
1936. a. Võru raj. 33
1936. a. Harju raj. 30
1937. a. „ „ 31
1937. a. Tartu raj. 19
1938. a. „ „ 12
1938. a. Harju raj. 9
1939. a. „ „ 11
1939. a. Tartu raj. 17
1940. a. „ „ andmed puuduvad

---

159 ER TUUNO

Rakvere raj.
Kõrb, 16. VI 1931. a. Keila raj.

EMA kindlaks tegemata

ISA 49 A Tabac
IE. 23/3543 BA Rosiere II de Fonteny
II. 23/998 BA Trianon
IEE. 52289 BA Ninon de Fonteny
IEI. 61230 BA Hercule de Doiccau
IIE. 46329 BA Dora II
III. 23/4112 BA Rameau d'Or

150; 158; 182; 21,5; 47; 53; 52; —; II; 12. VI 1935. a.

1935. a. Keila raj. 15
1936. a. „ „ 36
1937.—1941. a. Harju raj. andmed puuduvad
1942. a. Rakvere raj. andmed puuduvad

160 ER MATS

Rapla raj.
Kõrb, 12. V 1932. a. Väike-Maarja raj.

EMA ER mära
EE. kindlaks tegemata
EI. kindlaks tegemata

ISA 67 A Munk Tvööker
IE. 6243 RA Padrice
II. 1432 RA Hercule de Leernes
IEE. 649 RA Gertrud
IEI. 1068 RA Postier
IIE. 44995 BA Dragne
III. 41495 BA Paulin

150; 156; 175; 21; 45; 52; 52; —; II; 21. VI 1935. a.

Tõuraamatusse märgitud 1 tütar

1935. a. Rapla raj. 17
1936. a. „ „ 61
1937. a. „ „ 68
1938. a. „ „ 40
1939. a. „ „ 61
1940. a. „ „ andmed puuduvad

---

161 ER OTTO

Kose raj.
Kõrb, 28. V 1931. a. Rakvere raj.

EMA ER Noora
EE. kindlaks tegemata
EI. kindlaks tegemata

ISA 51 A Coquet
IE. 23/11881 BA Volle Gaz
II. 23/3544 BA Lorrain
IEE. 69021 BA Correa
IEI. 49108 BA Nob Hill
IIE. 75725 BA Finette de Varimont
III. 54940 BA Laureat

163; 169; 202; 24; 48; 60; 62; —; II; 24. I 1936. a.

Tõuraamatusse märgitud 1 poeg ja 13 tütart

1936. a. Kose raj. 44
1937. a. „ „ 71
1938. a. „ „ 94
1939. a. „ „ 60
1940. a. „ „ andmed puuduvad

---

162 ER JAKO

Tõrva raj.
Raudjas, 22. IV 1932. a. Rakvere raj.

EMA ER Massa
EE. kindlaks tegemata
EI. kindlaks tegemata

ISA 110 ER Jaalo
IE. kindlaks tegemata
II. 50 A Jeannot d'Aubreme
IIE. 59781 BA Brillantine de Landas
III. 89002 BA Conde d'Odenge

155; 155; 181; 21; 46; 70; 54; 54; —; II; 24. I 1936. a.

1936. a. Rakvere raj. 55
1937. a. Tõrva raj. 38
1939.—1948. a. Tõrva raj. andmed puuduvad

163 ER JURKA

Rakvere raj.
Raudjas, 1929. a. —

EMA kindlaks tegemata — ISA kindlaks tegemata

152; 157; 181; 21,5; 45; 72; 53; 55; —; II; 24. I 1936. a.

1936. a. Rakvere raj. 34
1937. a. „ „ 58

Praagitud 20. II 1938. a.

---

164 ER VALTA

Tapa raj.
Punaraudjas, 1932. a. —

EMA kindlaks tegemata

ISA 103 ER Vilmar
IE. kindlaks tegemata
II. kindlaks tegemata

156; 158; 184; 22,5; 46; 72; 57; 57; —; —; 24. I 1936. a.

Tõuraamatusse märgitud 1 tütar

1936. a. Tapa raj. 75
1937. a. „ „ 69
1938. a. „ „ 74
1939. a. „ „ 40

---

165 ER MUURA

Tapa raj.
Kõrb, 9. III 1933. a. —

EMA kindlaks tegemata — ISA kindlaks tegemata

154; 165; 196; 23; 46; 73; 55; 53; —; II; 24. I 1936. a.

Tõuraamatusse märgitud 6 tütart

1936. a. Tapa raj. 75
1937. a. „ „ 112
1938. a. „ „ 100
1939. a. „ „ 90

166 ER JANKI

Jõhvi raj.
Tumeraudjas, 1930. a. —

EMA ER mära
EE. kindlaks tegemata
EI. kindlaks tegemata

ISA 122 A Junor
IE. 369 ER Betty
II. 50 A Jeannot d'Aubreme
IEE. RA Bläsa
IEI. 4134 RA Nore
IIE. 59781 BA Brillantine de Landas
III. 89002 BA Conde d'Odenge

153; 154; 183; 21,5; 45; 71; 53; 55; —; II; 24. I 1936. a.

Tõuraamatusse märgitud 1 poeg ja 2 tütart

1936. a. Tapa raj. 48
1937. a. „ „ 63
1938. a. „ „ 47
1939. a. „ „ 53
1940. a. „ „ andmed puuduvad
1941.—1947. a. Jõhvi raj. andmed puuduvad
1948. a. Jõhvi raj. 10

---

167 A NEDUR

Rakvere raj.
Punaraudjas, 26. IV 1931. a. Rakvere raj.

EMA 42 A Hildur
EE. 10351 RA Barbro
EI. 2738 RA Origo
EEE. 1175 RA Kaisa
EEI. 1412 RA Elbocuf
EIE. 377 RA Lizzie
EII. 1498 RA Louis de Bas

ISA 77 A Neptun ov Ärsta
IE. 14721 RA Ilva
II. 3828 RA Mayard
IEE. 4359 RA Asta
IEI. 1070 RA Delicat
IIE. 4287 RA Gobine
III. 1680 RA Major

155; 157; 194; 24; 48; 72; 57; 55; —; II; 25. I 1936. a.

Tõuraamatusse märgitud 1 poeg ja 9 tütart

1936. a. Rakvere raj. 52
1937. a. „ „ 69
1938. a. „ „ 41
1939. a. „ „ 28
1940. a. „ „ andmed puuduvad

168 ER NIGRA

Tapa raj.
Raudjas, 5. VI 1932. a. Tapa raj.

EMA ER Niks
EE. kindlaks tegemata
EI. kindlaks tegemata

ISA 77 A Neptun ov Ärsta
IE. 14721 RA Ilva
II. 3828 RA Mayard
IEE. 4359 RA Asta
IEI. 1070 RA Delicat
IIE. 4287 RA Gobine
III. 1680 RA Major

158; 163; 198; 24; 47; 74; 55; 57; —; II; 25. I 1936. a.

Tõuraamatusse märgitud 2 poega ja 28 tütart

1936. a. Tapa raj. 54
1937. a. „ „ 75
1938. a. „ „ 94
1939. a. „ „ 107
1940. a. V.-Maarja raj. andmed puuduvad
1941. a. Rakvere raj. andmed puuduvad
1942.—1947. a. andmed puuduvad
1948. a. Tapa raj. andmed puuduvad
1949. a. „ „ 9

---

169 ER MONDE

Jõhvi raj.
Tumekõrb, 18. V 1933. a. V.-Maarja raj.

EMA ER Irma
EE. kindlaks tegemata
EI. kindlaks tegemata

ISA 67 A Munk-Tvööker
IE. 6243 RA Padrice
II. 1432 RA Hercule de Leernes
IEE. 649 RA Gertrud
IEI. 1069 RA Postier
IIE. 44995 BA Dragne
III. 41495 BA Paulin

154; 165; 193; 23,5; 50; 73; 59; 59; —; II; 25. I 1936. a.

Tõuraamatusse märgitud 2 poega ja 12 tütart

1936. a. V.-Maarja raj. 96
1937. a. „ „ 80
1938. a, „ „ 72
1939. a. Jõhvi raj. 28
1940. a. „ „ andmed puuduvad

---

170 ER LEIDAR

V.-Maarja raj.
Kõrb, 1932. a. V.-Maarja raj.

EMA kindlaks tegemata

ISA kindlaks tegemata

153; 151; 189; 23; 45; 71; 54; 53; —; II; 25. I 1936. a.

1936. a. V.-Maarja raj. 52
1937. a. „ „ 73
1938. a. „ „ 53
1939. a. „ „ 10

Praagitud 1939. a.

171 ER PEEBI

Tallinna linn
Kõrb, 24. VI 1932. a. Kiviõli raj.

EMA kindlaks tegemata

ISA kindlaks tegemata

150; 154; 182; 22; 42; 72; 51; 53; —; II; 25. I 1936. a.

1936. a. Kiviõli raj. 63
1937. a. „ „ 48
1938. a. „ „ 41

---

172 ER KRALL

Rapla raj.
Punane, 10. V 1933. a. Rakvere raj.

EMA ER Lauk
EE. ER mära
EI. 96 ER Joksi
EEE. kindlaks tegemata
EEI. kindlaks tegemata
EIE. 83 ER —
EII. 50 A Jeannot d'Aubreme

ISA 51 A Coquet
IE. 23/11881 BA Volle Gaz
II. 23/3544 BA Lorrain
IEE. 69021 BA Correa
IEI. 49108 BA Nob Hill
IIE. 75725 BA Finette de Varimont
III. 54940 BA Laureat

156; 157; 186; 21; 45; 72; 56; 56; —; II; 25. I 1936. a.

Tõuraamatusse märgitud 5 poega ja 16 tütart

1936. a. Rapla raj. 89
1937. a. „ „ 124
1938. a. „ „ 132
1939. a. „ „ 129
1940. a. „ „ andmed puuduvad

---

173 ER MINOR

Haapsalu raj.
Punane, 25. IV 1932. a. Rakvere raj.

EMA ER mära
EE. kindlaks tegemata
EI. kindlaks tegemata

ISA 67 A Munk-Tvööker
IE. 6243 RA Padrice
II. 1432 RA Hercule de Leernes
IEE. 649 RA Gertrud
IEI. 1068 RA Postier
IIE. 44995 BA Dragne
III. 41495 BA Paulin

153; 160; 183; 22; 45; 73; 57; 55; —; II; 25. I 1936. a.

Tõuraamatusse märgitud 6 tütart

1936. a. Rakvere raj. 4
1937. a. Haapsalu raj. 124
1938. a. „ „ 119
1939. a. „ „ 102
1940. a. „ „ andmed puuduvad

174 ER NIGUL

Keila raj.
Tumekõrb, 11. V 1932. a. V.-Maarja raj.

EMA ER Miilu
EE. kindlaks tegemata
EI. kindlaks tegemata

ISA 77 A Neptun ov Ärsta
IE. 14721 RA Ilva
II. 3828 RA Mayard
IEE. 4359 RA Asta
IEI. 1070 RA Delicat
IIE. 4287 RA Gobine
III. 1680 RA Major

155; 158; 189; 21,5; 44; 72; 56; 57; —; II; 25. I 1936. a.

1937. a. Haapsalu raj. 24
1938. a. „ „ 20

Praagitud 8. IV 1949. a.

---

175 ER VENIS

Rakvere raj.
Kõrb, 27. V 1931. a. Rakvere raj.

EMA kindlaks tegemata

ISA kindlaks tegemata

159; 161; 180; 21,5; 49; 72; 55; 54; —; II; 25. I 1936. a.

Tõuraamatusse märgitud 2 tütart

1936. a. Rakvere raj. 47
1937. a. „ „ 43
1938. a. „ „ 38
1939. a. „ „ 31

Praagitud 12. VI 1940. a.

---

176 ER NEPTUN II

Elva raj.
Raudjas, 2. V 1933. a. Kiviõli raj.

EMA kindlaks tegemata

ISA 77 A Neptun ov Ärsta
IE. 14721 RA Ilva
II. 3828 RA Mayard
IEE. 4359 RA Asta
IEI. 1070 RA Delicat
IIE. 4287 RA Gobine
III. 1680 RA Major

161; 162; 198; 22; 47; 77; 57; 58; —; II; 25. I 1936. a.

Tõuraamatusse märgitud 2 poega ja 5 tütart

1936. a. Kiviõli raj. 32
1937. a. „ „ 42
1938. a. „ „ 24
1939. a. Rakvere raj. 18
1940. a. Elva raj. andmed puuduvad

Praagitud 1949. a.

177 ER JOOL

Rapla raj.
Kõrb, 20. V 1930. a. Rakvere raj.

EMA kindlaks tegemata — ISA kindlaks tegemata

158; 166; 193; 23,5; 50; 77; 55; 55; —; II; 25. I 1936. a.

1936. a. Rakvere raj. andmed puuduvad
1937. a. „ „ „ „
1938. a. Rapla raj. 29
1939. a. „ „ 40

---

178 ER NUKS

V.-Maarja raj.
Kõrbkimmel, 12. VIII 1931. a. V.-Maarja raj.

EMA ER Luise
EE. kindlaks tegemata
EI. kindlaks tegemata

ISA 77 A Neptun ov Ärsta
IE. 14721 RA Ilva
II. 3828 RA Mayard
IEE. 4359 RA Asta
IEI. 1070 RA Delicat
IIE. 4287 RA Gobine
III. 1680 RA Major

153; 159; 185; 22; 45; 72; 55; 52; —; II; 25. I 1936. a.

1936. a. V.-Maarja raj. 14
1937. a. „ „ 20

Surnud 27. III 1938. a.

---

179 ER KELM

Rakvere raj.
Punaraudjas, 5. V 1928. a. Rakvere raj.

EMA kindlaks tegemata — ISA kindlaks tegemata

156; 158; 184; 22; 44; 73; 56; 54; —; II; 25. I 1936. a.

1936. a. Rakvere raj. 5
1937. a. „ „ 14
1938. a. „ „ 11

---

180 ER TÕRU

Jõhvi raj.
Kõrb, 14. V 1933. a. Kiviõli raj.

EMA ER Manni
EE. kindlaks tegemata
EI. kindlaks tegemata

ISA 108 A Tõnu
IE. 15 A Sessan
II. 49 A Tabac
IEE. 9195 RA Sally
IEI. 4296 RA Hazard
IIE. 23/3543 BA Rosiere II de Fonteny
III. 23/998 BA Trianon

150; 148; 181; 22; 42; 67; 53; 50; —; II; 27. I 1936. a.

Tõuraamatusse märgitud 2 tütart

1936. a. Jõhvi raj. 43
1937. a. „ „ 49
1938. a. „ „ 62
1939. a. „ „ 39

181 ER NORING

Jõhvi raj.
Raudjas, 15. V 1931. a. Rakvere raj.

EMA ER Norma
EE. kindlaks tegemata
EI. kindlaks tegemata

ISA 77 A Neptun ov Ärsta
IE. 14721 RA Ilva
II. 3828 RA Mayard
IEE. 4359 RA Asta
IEI. 1070 RA Delicat
IIE. 4287 RA Gobine
III. 1680 RA Major

158; 157; 192; 22; 47; 76; 54; 55; —; II; 27. I 1936. a.

Tõuraamatusse märgitud 1 poeg

1936. a. Jõhvi raj. 68
1937. a. „ „ 48

Müüdud 1937. a. Soome

---

182 ER KUTI

Jõhvi raj.
Kõrb, 1925. a. Jõhvi raj.

EMA kindlaks tegemata

ISA kindlaks tegemata

152; 158; 183; 20,5; 48; 69; 52; 54; —; II; 27. I 1936. a.

1936. a. Jõhvi raj. 56
1937. a. „ „ 43
1938. a. „ „ 34
1939. a. „ „ 25

---

183 ER TARLI

Tallinna linn.
Kõrb, 10. VI 1932. a. V.-Maarja raj.

EMA ER Noora
EE. kindlaks tegemata
EI. kindlaks tegemata

ISA 53 ER Toomas
IE. kindlaks tegemata
II. kindlaks tegemata

154; 151; 183; 21; 45; 71; 54; 52; —; II; 28. I 1936. a.

1936. a. V.-Maarja raj. 9
1937. a. „ „ 21

Praagitud 29. IV 1938. a.

184 ER MATU

Mustvee raj.
Kõrb, 1931. a. Mustvee raj.

EMA kindlaks tegemata -

ISA 67 A Munk Tvööker
IE. 6243 RA Padrice
II. 1432 RA Hercule de Leernes
IEE. 649 RA Gertrud
IEI. 1068 RA Postier
IIE. 44995 BA Dragne
III. 41495 BA Paulin

152; 160; 186; 23; 45; 73; 56; 54; —; II; 28. I 1936. a.

Tõuraamatusse märgitud 7 tütart

1936. a. Mustvee raj. 20
1937. a. „ „ 33
1938. a. „ „ andmed puuduvad
1939. a. „ „ 18

---

185 ER MART

Tapa raj.
Tumekõrb, 24. III 1931. a. V.-Maarja raj.

EMA ER Miia
EE. kindlaks tegemata
EI. kindlaks tegemata

ISA 67 A Munk Tvööker
IE. 6243 RA Padrice
II. 1432 RA Hercule de Leernes
IEE. 649 RA Gertrud
IEI. 1068 RA Postier
IIE. 44995 BA Dragne
III. 41495 BA Paulin

156; 164; 189; 23; 49; 71; 57; 57; —; II; 29. I 1936. a.

Tõuraamatusse märgitud 1 tütar

1936. a. V.-Maarja raj. 29
1937. a. „ „ 43
1938. a. Tapa raj. 48
1939. a. „ „ andmed puuduvad

---

186 ER NAKSI

Jõgeva raj.
Heleraudjas, 20. V 1932. a. Rakvere raj.

EMA kindlaks tegemata

ISA 77 A Neptun ov Ärsta
IE. 14721 RA Ilva
II. 3828 RA Mayard
IEE. 4359 RA Asta
IEI. 1070 RA Delicat
IIE. 4287 RA Gobine
III. 1680 RA Major

156; 163; 185; 22; 42; 73; 55; 55; —; II; 30. I 1936. a.

1936. a. Jõgeva raj. 46
1937. a. „ „ 35
1938. a. „ „ 27
1939. a. „ „ 40

187 ER JÜRI

Räpina raj.
Tumekõrb, 14. V 1932. a. Jõgeva raj.

EMA ER Patty
EE. kindlaks tegemata
EI. kindlaks tegemata

ISA 50 A Jeannot d'Aubreme
IE. 59781 BA Brillantine de Landas
II. 89002 BA Conde d'Odenge
IIE. 39985 BA Orangine
IEI. 13320 BA Boule d'Or
IIE. 65265 BA Jeanette d'Odenge
III. 37108 BA Jeannot du Fosteau

158; 165; 195; 22; 47; 76; 57; 55; —; II; 31. I 1936. a.

1936. a. Jõgeva raj. 28
1937. a. Räpina raj. 23

---

188 ER SOTS

Riigiasutus
Tumekõrb, 26. VI 1931. a. —

EMA kindlaks tegemata

ISA 49 A Tabac
IE. 23/3543 BA Rosiere II de Fonteny
II 23/998 BA Trianon
IEE. 52289 BA Ninon de Fonteny
IEI. 61230 BA Hercule de Doiccau
IIE. 46329 BA Dora II
III. 23/4112 BA Rameau d'Or

153; 168; 190; 23; 45; 74; 58; 56; —; II; 31. I 1936. a.

Tõuraamatusse märgitud 1 tütar

1936. a. Tartu raj. 28
1937. a. „ „ 13
1938. a. „ „ 17
1939. a. „ „ 28

---

189 A JOAL

Märjamaa raj.
Raudjas, 22. VII 1933. a. Tartu raj.

EMA 77 A Tall
EE. 7 A Tyra
EI. 49 A Tabac
EEE. 11813 RA Stjärna
EEI. 1046 RA Kabul
EIE. 23/3543 BA Rosiere II de Fonteny
EII. 23/998 BA Trianon

ISA 50 A Jeannot d'Aubreme
IE. 59781 BA Brillantine de Landas
II. 89002 BA Conde d'Odenge
IEE. 39985 BA Orangine
IEI. 13320 BA Boule d'Or
IIE. 65265 BA Jeannette d'Odenge
III. 37108 BA Jeannot du Fosteau

155; 165; 185; 23; 44; 74; 53; 57; —; I; 31. I 1936. a.

1936. a. Tartu raj. 18
1937. a. Märjamaa raj. 72
1938. a. „ „ 81
1939. a. „ „ 78

Müüdud 1947. a. Vene NFSV-sse

190 ER JAAVAR

Tartu raj.
Raudjaskimmel, 10. VI 1931. a. Tartu raj.

EMA ER Kaara
EE. kindlaks tegemata
EI. kindlaks tegemata

ISA 50 A Jeannot d'Aubreme
IE. 59781 BA Brillantine de Landas
II. 89002 BA Conde d'Odenge
IEE. 39985 BA Orangine
IEI. 13820 BA Boule d'Or
IIE. 65265 BA Jeanette d'Odenge
III. 37108 BA Jeannot du Fosteau

149; 150; 179; 21; 42, 71; 54; 52; —; II; 31. I 1936. a.

1936. a. Tartu raj. 5

---

191 ER MARTI

Tartu raj.
Kõrb, 4. V 1932. a. V.-Maarja raj.

EMA kindlaks tegemata

ISA kindlaks tegemata

148; 150; 180; 21; 40; 67; 49; 51; —; II; 1. II 1936. a.

Tõuraamatusse märgitud 1 tütar

1936. a. Tartu raj. 10
1937. a. „ „ 17
1938. a. „ „ 17
1939. a. „ „ 28

---

192 ER TALJU

Tartu raj.
Kõrb, 21. V 1930. a. Tõrva raj.

EMA kindlaks tegemata

ISA 49 A Tabac
IE. 23/3543 BA Rosiere II de Fonteny
II. 23/998 BA Trianon
IEE. 52289 BA Ninon de Fonteny
IEI. 61230 BA Hercule de Doiccau
IIE. 46329 BA Dora II
III. 23/4112 BA Rameau d'Or

151; 161; 192; 22; 48; 72; 53; 51; —; II; 5. II 1936. a.

1936. a. Tõrva raj. 27
1937. a. „ „ 69
1938. a. „ „ 26
1939. a. „ „ 53
1940.—1943. a. andmed puuduvad
1944. a. Tartu raj. andmed puuduvad

193 ER JUKS

Elva raj.
Kõrbkimmel, 5. V 1932. a. Elva raj.

EMA ER Maara
EE. kindlaks tegemata
EI. kindlaks tegemata

ASI 50 A Jeannot d'Aubreme
IE. 59781 BA Brillantine de Landas
II. 89002 BA Conde d'Odenge
IEE. 39985 BA Orangine
IEI. 13320 BA Boule d'Or
IIE. 65265 BA Jeannette d'Odenge
III. 37108 BA Jeannot du Fosteau

155; 160; 185; 21,5; 44; 72; 55; 54; —; II; 5. II 1936. a.

1937. a. Elva raj. 14
1938. a. „ „ 20
1939. a. „ „ 13

---

194 ER OSMAR

Paide raj.
Punaraudjas, 25. III 1933. a. Paide raj.

EMA ER Ekki
EE. kindlaks tegemata
EI. kindlaks tegemata

ISA 48 A Orfroy
IE. 24/5613 BA Fina de Ma
II. 23/70 BA Korsor
IEE. kindlaks tegemata
IEI. kindlaks tegemata
IIE. 98327 BA Marcotte de Rolle
III. 78502 BA Enervant

158; 168; 194; 24; 48; 59; 59; —; II; 9. II 1936. a.

Tõuraamatusse märgitud 1 tütar

1936. a. Paide raj. 30
1937. a. „ „ 47
1938. a. „ „ 40
1939. a. „ „ 30

---

195 ER JÜTS

V.-Maarja raj.
Raudjas, 23. V 1932. a. Paide raj.

EMA ER mära
EE. kindlaks tegemata
EI. kindlaks tegemata

ISA 112 ER Jermak
IE. ER Banta
II. 50 A Jeannot d'Aubreme
IEE. kindlaks tegemata
IEI. kindlaks tegemata
IIE. 59781 BA Brillantine de Landas
III. 89002 BA Conde d'Odenge

156; 167; 186; 23; 48; 75; 56; 56; —; II; 1936. a.

Tõuraamatusse märgitud 1 tütar

1936. a. Paide raj. 27
1937. a. „ „ 33
1938. a. V.-Maarja raj. 72
1939. a. „ „ 63

196 ER DONDO

Rapla raj.
Kõrb, 1932. a. Paide raj.

EMA kindlaks tegemata

ISA 47 A Don Juan
IE. 3863 HA Ericka
II. 777 HA Querrier de Fooz
IEE. 1039 HA Suzanna
IEI. 240 HA Mouton
IIE. 919 HA Louisa d'Hervolume
III. 82972 BA Indigene de Hognoul

156; 161; 200; 22,5; 45; 77; 56; 58; —; II; 9. II 1936. a.

Tõuraamatusse märgitud 1 poeg ja 3 tütart

1936. a. Paide raj. 68
1937. a. „ „ 76
1938. a. „ „ 75
1939. a. „ „ 53
1940. a. „ „ andmed puuduvad
1941.—1943. a. Rapla raj. andmed puuduvad

---

197 A VALLIN

Tori Hobusekasvandus, Vändra raj.
Punaraudjas, 26. IV 1929. a. Rootsis

EMA 19283 RA Freja
EE. 9367 RA Donna
EI. 1472 Fifi
EEE. RA Mina
EEI. 608 RA Albert
EIE. 42395 BA Priesta
EII. 48354 BA Brigand de Don

ISA 4596 RA Valbin
IE. 10671 RA Volga
II. 1224 RA Jacobin de Valmont
IEE. 4287 RA Gobine
IEI. 1680 RA Major
IIE. 75805 BA Duchesse de Valmont
III. 55056 BA Grenadier de Valmont

161; 178; 216; 26; 58; 82; 60; 60; 820; el.; 14. II 1936. a.

Tõuraamatusse märgitud 22 poega ja 76 tütart

1936. a. Tartu raj. 67
1937. a. „ „ 47
1938. a. „ „ 44
1939. a. Tapa raj. 103
1940.—1942. a. andmed puuduvad
1943.—1947. a. Rakvere raj. andmed puuduvad
1948. a. V.-Maarja raj. andmed puuduvad

Surnud 10. IV 1948. a.

198 A LOJAL

Tori Hobusekasvandus, Vändra raj.
Hallkimmel, 18. IV 1933. a. Rootsis

EMA 27795 RA Lolotte
EE. 19677 RA Lolli
EI. 2080 RA Corme
EEE. 4937 RA Lydia
EEI. 1498 RA Louis de Bas
EIE. 675 TA Thyra
EII. 1086 RA Gourmand des W

ISA 5290 RA Eman de Thuillies
IE. 23/11967 BA Usine de Thuillies
II. 24/4956 BA Vainquer
IEE. 23/11965 BA Lucette de Thuillies
IEI. 75818 BA Socrate du Fosteau
IIE. 24/10287 BA Josephine
III. 87952 BA Marquis de Terhaegen

158; 164; 198; 26; 51; 79; 59; 62; 635; el.; 18. II 1939. a.

Tõuraamatusse märgitud 7 poega ja 30 tütart

1936. a. Rakvere raj. 66
1937. a. „ „ 73
1938. a. „ „ 67
1939. a. „ „ 55
1939. a. Tori Hobusekasvandus, Vändra raj. 10
1940.—1942. a. andmed puuduvad
1943. a. Tartu raj. andmed puuduvad

Kaduma läinud 1944. a.

---

199 A KLATI

Tori Hobusekasvandus, Vändra raj.
Punane, 16. VI 1933. a. Rootsis

EMA 30/484 RA Sonja
EE. 17531 RA Svea
EI. 4596 RA Valbin
EEE. 6221 RA Sally
EEI. 2444 RA Gogo du Chateau
EIE. 10671 RA Volga
EII. 1224 RA Jakobin de Valmont

ISA 5446 RA Heron
IE. 19241 RA Juttan
II. 4184 RA Helios
IEE. 14659 RA Tosen
IEI. 1224 RA Jacobin de Valmont
IIE. 8323 RA Jeanne d'Alveaux
III. 2996 RA Gaillard d'Op

158; 169; 207; 27; 46; 84; 59; 60; 708; I; 14. II 1936. a.

Tõuraamatusse märgitud 1 poeg ja 10 tütart

1936. a. Tõrva raj. 55
1937. a. V.-Maarja raj. 57
1938. a. „ „ 43
1939. a. Keila raj. 106
1940. a. Tartu raj. andmed puuduvad

Hukkunud 13. VII 1941. a.

200 A JOONAS

Tori Hobusekasvandus, Vändra raj.
Punaraudjas, 30. IV 1933. a. Tartu raj.

EMA 28 A Stellaria
EE. 14929 RA Stella
EI. 2502 RA Hidalgo
EEE. 697 RA Stella
EEI. 690 RA Bertin
EIE. 88341 BA Mariette
EII. 63932 BA Indigene de Visbecq
ISA 50 A Jeannot d'Aubreme
IE. 59781 BA Brillantine de Landas
II. 89002 BA Conde d'Odenge
IEE. 39985 BA Orangine
IEI. 13320 BA Boule d'Or
IIE. 65265 BA Jeannette d'Odenge
III. 37108 BA Jeannot du Fosteau

161; 171; 203; 25; 53; 82; 63; 61; 618; I; 14. II 1936. a.

Tõuraamatusse märgitud 4 poega ja 34 tütart

1936. a. Rakvere raj. 103
1937. a. „ „ 103
1938. a. „ „ 94
1939. a. „ „ 18
1940.—1941. a. „ „ andmed puuduvad
1942.—1943. a. V.-Maarja raj. „ „
1944.—1945. a. Mustvee raj. „ „
1946. a. Rakvere raj. „ „

Surnud 1947. a.

---

201 A NOOL

Tori Hobusekasvandus, Vändra raj.
Tumekõrb, 16. IV 1933. a. Rakvere raj.

EMA 79 A Janna
EE. 23 A Ilu
EI. 50 A Jeannot d'Aubreme
EEE. 10821 RA Gulle
EEI. 2026 RA Bisquit de Renissart
EIE. 59781 BA Brillantine de Landas
EII. 89002 BA Conde d'Odenge
ISA 77 A Neptun ov Ärsta
IE. 14721 RA Ilva
II. 3828 RA Mayard
IEE. 4359 RA Asta
IEI. 1070 RA Delicat
IIE. 4287 RA Gobine
III. 1680 RA Major

157; 169; 205; 27,5; 47; 82; 60; 60; 665; el.; 12. III 1936. a.

Tõuraamatusse märgitud 16 poega ja 88 tütart

1936. a. Tapa raj. 38
1937. a. „ „ 89
1938. a. „ „ 69
1939. a. Harju raj. 108
1940.—1942. a. „ „ andmed puuduvad
1943.—1946. a. Rakvere raj. „ „
1947.—1948. a. Mustvee raj. „ „
1949. a. Kolh. «Koit», Tapa raj. andmed puuduvad
1950. a. „ „ „ „ 40
1951. a. Rakvere raj. andmed puuduvad
1952. a. Kolh. Esimene Mai», Tapa raj. 42
1953. a. „ „ „ „ „ 59

Praagitud 27. X 1953. a.

202 A ALEKO

Eesti Riiklik Sugutäkkude Tall, Viljandi raj.
Kõrb, 16. IV 1933. a. Tori Hobusekasvandus, Vändra raj.

EMA	44 A Maria	ISA	8 A Alienus
EE.	RA Marena	IE.	1832 RA Tärna
EI.	1224 RA Jacobin de Valmont	II.	608 RA Albert
EEE.	kindlaks tegemata	IEE.	RA Juno
EEI.	kindlaks tegemata	IEI.	152 RA Brisson
EIE.	75805 BA Duchesse de Valmont	IIE.	55683 BA Chopine
EII.	55056 BA Grenadier de Valmont	III.	32050 BA Carlo de Savy

160; 163; 200; 24; 51; 77; 59; 54; 592; I; 12. III 1936. a.

Tõuraamatusse märgitud 4 poega ja 15 tütart

1936. a.	Rakvere raj.	108
1937. a.	„ „	71
1938. a.	„ „	78
1939. a.	„ „	57
1940.—1941. a.	„ „	andmed puuduvad
1942.—1948. a.	V.-Maarja raj. „	„

Müüdud 28. X 1948. a. Vene NFVS-sse

---

203 ER KAUNIS

Tori Hobusekasvandus, Vändra raj.
Kõrbkimmel, 28. III 1933. a. Rakvere raj.

EMA	439 ER Tooni	ISA	51 A Coquet
EE.	64 A Magda	IE.	11881 BA Volle Gaz
EI.	47 A Don Juan	II.	3544 BA Lorrain
EEE.	kindlaks tegemata	IEE.	69021 BA Correa
EEI.	kindlaks tegemata	IEI.	49108 BA Nob Hill
EIE.	3863 HA Ericka	IIE.	75725 BA Finette de Warimont
EII.	777 Ha Querier de Fooz	III.	54940 BA Laureat

155; 164; 196; 24; 49; 76; 60; 57; 570; I; 12. III 1936. a.

Tõuraamatusse märgitud 2 poega ja 17 tütart

1936. a.	V.-Maarja raj.	119
1937. a.	„ „	85
1938. a.	„ „	47
1939. a.	Jõhvi raj.	62
1940. a.	„ „	andmed puuduvad
1941. a.	Kiviõli raj.	„ „

Kaduma läinud 1941. a.

204 ER MATI

Tori Hobusekasvandus, Vändra raj.
Kõrb, 12. V 1933. a. Mustvee raj.

EMA 417 ER Tooni
EE. kindlaks tegemata
EI. kindlaks tegemata

ISA 118 ER Montöör
IE. 377 ER Totsi
II. 67 A Munk Tvööker
IEE. ER mära
IEI. 38 A Etual
IIE. 6243 RA Padrice
III. 1432 RA Hercule de Leernes

156; 167; 190; 24; 49; 78; 60; 59; 663; I; 17. III 1936. a.

Tõuraamatusse märgitud 5 tütart

1936. a. Harju raj. 49
1937. a. „ „ 39
1938. a. „ „ 32
1939. a. Tartu raj. 100
1940. a. „ „ andmed puuduvad
1944.—1947. a. V.-Maarja raj. „ „
1948. a. Harju raj. „ „
1949. a. „ „ 36
1950.—1951. a. Kolh. «Kalev», Keila raj. andmed puuduvad
1952. a. „ „ „ „ 64
1953. a. „ „ „ „ 58

Praagitud 1954. a.

---

205 A ASKO

Eesti Riiklik Sugutäkkude Tall, Viljandi raj.
Punakimmel, 30. V 1933. a. Tori Hobusekasvandus, Vändra raj.

EMA 20 A Stjärna
EE. 1545 RA Vega
EI. 706 RA Stanley
EEE. 3751 BA Mary
EEI. 1598 RA Loustic de Mercht
EIE. 417 RA Claire
EII. 242 RA Stanton

ISA 8 A Alienus
IE. 1832 RA Tärna
II. 608 RA Albert
IEE. RA Juno
IEI. 152 RA Brisson
IIE. 55683 BA Chopine
III. 32050 BA Carlo de Savy

157; 165; 200; 24; 46; 77; 61; 600; I; 12. III 1956. a.

Tõuraamatusse märgitud 7 tütart

1936. a. Rakvere raj. 49
1937. a. „ „ 44
1938. a. „ „ 42
1939. a. Tartu raj. 24
1940. a. V.-Maarja raj. andmed puuduvad
1941. a. „ „ 20
1942.—1947. a. Valga raj. andmed puuduvad
1948. a. Tartu raj. „ „
1949. a. Jõgeva raj. „ „

Praagitud 1950. a.

206 ER DON

Paide raj.
Raudjas, 28. VI 1932. a. Paide raj.

EMA ER mära
EE. kindlaks tegemata
EI. kindlaks tegemata

ISA 47 A Don Juan
IE. 3863 HA Ericka
II. 777 Ha Querrier de Fooz
IEE. 1039 HA Suzanna
IEI. 240 HA Mouton
IIE. 919 HA Louisa d'Herinnes
III. 82972 BA Indigene de Hognoul

157; 156; 186; 22; 47; 74; 56; 57; —; II; 15. II 1936. a.

1936. a. Paide raj. 20
Müüdud 8. VII 1936. a. Soome

---

207 ER EKU

Rapla raj.
Raudjas, 1930. a. Rapla raj.

EMA kindlaks tegemata
ISA kindlaks tegemata

155; 166; 197; 23; 46; 75; 45; 46; —; II; 16. II 1936. a.

Tõuraamatusse märgitud 1 tütar

1936. a. Rapla raj. 38
1937. a. „ „ 77
1938. a. „ „ 80
1939. a. „ „ 50

---

208 ER PUBI

Rapla raj.
Kõrb, 1930. a. Rapla raj.

EMA kindlaks tegemata
ISA kindlaks tegemata

160; 168; 190; 21; 47; 72; 55; 56; —; II; 16. II 1936. a.

1936. a. Rapla raj. 29
Müüdud 1936. a. Soome

---

209 ER TEKSI

Keila raj.
Raudjaslinalakk, 21. V 1931. a. Keila raj.

EMA kindlaks tegemata

ISA 49 A Tabac
IE. 3546 BA Rosiere II de Fonteny
II. 998 BA Trianon
IEE. 52289 BA Ninon de Fonteny
IEI. 61230 BA Hercule de Doiccau
IIE. 46329 BA Dora II
III. 4112 BA Rameau d'Or

155; 158; 186; 24; 46; 73; 55; 54; —; II; 19. I 1936. a.

1936. a. Keila raj. 46
1937. a. „ „ 49
1938. a. „ „ 40
1939. a. „ „ 56
1940. a. „ „ andmed puuduvad

210 ER TOMMI

Haapsalu raj.
Punaraudjas, 1933. a. Haapsalu raj.

EMA kindlaks tegemata

ISA kindlaks tegemata

147; 155; 185; 21; 47; 70; 52; 52; —; II; 20. II 1936. a.

Tõuraamatusse märgitud 1 poeg ja 3 tütart

1936. a. Haapsalu raj. 32
1937. a. „ „ andmed puuduvad
1938. a. „ „ 36
1939. a. „ „ 39
1940. a. „ „ andmed puuduvad

---

211 ER JUSS

Rakvere raj.
Kõrb, 17. V 1930. a. Rakvere raj.

EMA kindlaks tegemata

ISA 99 ER Jenno
IE. ER mära
II. 50 A Jeannot d'Aubreme
IEE. kindlaks tegemata
IEI. kindlaks tegemata
IIE. 59781 BA Brillantine de Landas
III. 89002 BA Conde d'Odenge

152; 159; 186; 23; 45; 72; 54; 52; —; II; 19. III 1936. a.

Tõuraamatusse märgitud 2 tütart

1936. a. Rakvere raj. 25
1937. a. „ „ 36
1938. a. „ „ 18
1939. a. „ „ andmed puuduvad

---

212 ER NAKTO

Põlva raj.
Tumeraudjas, 1933. a. Rakvere raj.

EMA kindlaks tegemata

ISA 77 A Neptun ov Ärsta
IE. 14721 RA Ilva
II. 3828 RA Mayard
IIE. 4359 RA Asta
IEI. 1070 RA Delicat
EII. 4287 RA Gobine
III. 1680 RA Major

154; 157; 201; 22; 47; 78; 58; 58; —; —; 28. IV 1936. a.

Tõuraamatusse märgitud 7 tütart

1936. a. Paide raj. 122
1937.—1940. a. „ „ andmed puuduvad
1941. a. Põlva raj. „ „

213 ER SIHKE

Kose raj.
Kõrb, 1933. a. Kose raj.

EMA kindlaks tegemata
ISA kindlaks tegemata

155; 159; 179; 20; 48; 68; 52; 52; —; II; 8. VI 1936. a.

1936. a. Kose raj. andmed puuduvad

---

214 A JUIK

Räpina raj.
Raudjas, 11. V 1933. a. Räpina raj.

EMA 67 A Hilda	ISA 50 A Jeannot d'Aubreme
EE. RA Dolly	IE. 59781 BA Brillantine de Landas
EI. 1046 RA Kabul	II. 89002 BA Conde d'Odenge
EEE. RA Siiri	IEE. 39985 BA Orangine
EEI. 2384 RA Clairon de Willembroux	IEI. 13320 Ba Boule d'Or
EIE. 427 RA Princesse	IIE. 65265 BA Jeannette d'Odenge
EII. 1120. RA Kabyle	III. 37108 BA Jeannot du Fosteau

149; 158; 184; 22; 46; 70; 58; 54; —; II; 13. VI 1936. a.

1936.—1937. a. Räpina raj. andmed puuduvad

Praagitud 1938. a.

---

215 A ORFU

Tõrva raj.
Punaraudjas, 27. IV 1932. a. Tartu raj.

EMA 29 A Chartreuse	ISA 48 A Orfroy
EE. 13571 RA Charlotte VII	IE. 5613 BA Fina de Ma
EI. 2502 RA Hidalgo	II. 23/70 BA Korsor
EEE. kindlaks tegemata	IEE. kindlaks tegemata
EEI. kindlaks tegemata	IEI. kindlaks tegemata
EIE. kindlaks tegemata	IIE. 98327 BA Marcotte de Rolle
EII. kindlaks tegemata	III. 78502 BA Enervant

154; 154; 182; 22; 43; 73; 55; 56; —; II; 16. VI 1936. a.

1936. a. Tõrva raj. andmed puuduvad

Praagitud 1937. a.

---

216 ER OOLU

Tapa raj.
Kõrb, 26. IV 1933. a. Tapa raj.

EMA 359 ER Klaara	ISA 46 A Orpheus
EE. ER mära	IE. 5413 RA Preference
EI. 51 A Coquet	II. 2594 RA Orphelin de Thuillies
EEE. kindlaks tegemata	IEE. kindlaks tegemata
EEI. kindlaks tegemata	IEI. 440 RA Allegro
EIE. 11881 BA Volle Gaz	IIE. kindlaks tegemata
EII. 3544 BA Lorrain	III. kindlaks tegemata

150; 157; 191; 22; 48; 70; 54; 52; —; II; 26. I 1937. a.

Tõuraamatusse märgitud 18 tütart

1937.—1949. a. Tapa raj. andmed puuduvad
1950. a. „ „ 17

217 ER NELLO

Riigiasutus
Raudjas, 1. V 1934. a. V.-Maarja raj.

EMA 454 ER Noora
EE. kindlaks tegemata
EI. 50 A Jeannot d'Aubreme
EIE. 59781 BA Brillantine de Landas
EII. 89002 BA Conde d'Odenge

ISA 77 A Neptun ov Ärsta
IE. 14721 RA Ilva
II. 3828 RA Mayard
IEE. 4359 RA Asta
IEI. 1070 RA Delicat
IIE. 4287 RA Gobine
III. 1680 RA Major

160; 167; 195; 22,5; 49; 77; 60; 60; —; II; 26. I 1937. a.

Tõuraamatusse märgitud 3 tütart

1937.—1940. a. V.-Maarja raj. andmed puuduvad
1941. a. Tartu raj. „ „

---

218 ER MARSI

V.-Maarja raj.
Raudjas, 1933. a. V.-Maarja raj.

EMA kindlaks tegemata

ISA 67 A Munk Tvööker
IE. 6243 RA Padrice
II. 1432 RA Hercule de Leernes
IEE. 649 RA Gertrud
IEI. 1068 RA Postier
IIE. 44995 BA Dragne
III. 41495 BA Paulin

159; 166; 193; 23,5; 48; 74; 63; 58; —; II; 26. I 1937. a.

Tõuraamatusse märgitud 2 poega ja 1 tütar

1937.—1938. a. V.-Maarja raj. andmed puuduvad

Praagitud 1949. a.

---

219 A NEPI

Rakvere raj.
Raudjas, 17. V 1934. a. Rakvere raj.

EMA 10 A Birma
EE. 13189 RA Inga Lill
EI. 3178 RA Carlos du Beamont
EEE. kindlaks tegemata
EEI. kindlaks tegemata
EIE. kindlaks tegemata
EII. kindlaks tegemata

ISA 77 A Neptun ov Ärsta
IE. 14721 RA Ilva
II. 3828 RA Mayard
IEE. 4359 RA Asta
IEI. 1070 RA Delicat
IIE. 4287 RA Gobine
III. 1680 RA Major

159; 167; 197; 25,5; 53; 76; 59; 57; —; I; 26. I 1937. a.

Tõuraamatusse märgitud 3 poega ja 52 tütart

1937.—1940. a. Rakvere raj. andmed puuduvad

220 A JAKOB

V.-Maarja raj.
Raudjaslinalakk, 5. VIII 1934. a. Tartu raj.

EMA 17 A Svalan
EE. 12349 RA Sally
EI. 4156 RA Liman
EEE. RA Sago
EEI. 1472 RA Fifi
EIE. 10234 BA Lisa de Aleir
EII. 74044 BA Diogene d'Ecelas

ISA 50 A Jeannot d'Aubreme
IE. 59781 BA Brillantine de Landas
II. 89002 BA Conde d'Odenge
IEE. 39985 BA Orangine
IEI. 13320 BA Boule d'Or
IIE. 65265 BA Jeanette d'Odenge
III. 37108 BA Jeannot du Fosteau

157; 159; 190; 22; 44; 71; 55; 55; —; II; 29. I 1937. a.

Tõuraamatusse märgitud 1 poeg ja 6 tütart

1937. a. Tartu raj. andmed puuduvad
1938. a. V.-Maarja raj. „ „

---

221 ER JADRO

Võru raj.
Kõrb, 1. VI 1933. a. Vastseliina raj.

EMA kindlaks tegemata

ISA kindlaks tegemata

156; 152; 180; 21,5; 44; 74; 54; 56; —; II; 1. II 1937. a.

1937. a. Vastseliina raj. 5
1938. a. „ „ andmed puuduvad
1939. a. Võru raj. 17
1940. a. „ „ andmed puuduvad

---

222 ER ORLING

Paide raj.
Punalinalakk, 10. IV 1934. a. Paide raj.

EMA ER Asta
EE. kindlaks tegemata
EI. kindlaks tegemata

ISA 48 A Orfroy
IE. 5613 BA Fina de Ma
II. 70 BA Korsor
IEE. kindlaks tegemata
IEI. kindlaks tegemata
IIE. 98327 BA Marcotte de Rolle
III. 78502 BA Enervant

154; 150; 185; 20,5; 44; 73; 55; 52; —; II; 2. II 1937. a.

Tõuraamatusse märgitud 1 poeg ja 2 tütart

1937. a. Paide raj. andmed puuduvad
1938. a. „ „ 30
1939. a. „ „ 31
1940. a. „ „ andmed puuduvad

223 ER JOKKER

Türi raj.
Punaraudjas, 21. V 1934. a. Rakvere raj.

EMA 444 ER Juta
EE. kindlaks tegemata
EI. 50 A Jeannot d'Aubreme
EIE. BA Brillantine de Landas
EII. 89002 BA Conde d'Odenge

ISA 110 ER Jaalo
IE. kindlaks tegemata
II. 50 A Jeannot d'Aubreme
EIE. 59781 BA Brillantine de Landas
III. 89002 BA Conde d'Odenge

148; 156; 180; 21,5; 43; 69; 51; 55; —; II; 2. II 1937. a.

Tõuraamatusse märgitud 5 tütart

1937. a. Paide raj. 22
1938. a. Kose raj. 24
1939. a. „ „ 40
1940. a. Rapla raj. andmed puuduvad
1941. a. Paide raj. „ „

---

224 ER OMMER

Pärnu-Jaagupi raj.
Kõrb, 4. VIII 1933. a. Pärnu-Jaagupi raj.

EMA ER Desy
EE. kindlaks tegemata
EI. kindlaks tegemata

ISA 107 ER Omar
IE. ER mära
II. 48 A Orfroy
IEE. kindlaks tegemata
IEI. kindlaks tegemata
IIE. 5613 BA Fina de Ma
III. 70 BA Korsor

149; 156; 185; 21; 46; 72; 56; 54; —; II; 5. II 1937. a.

Tõuraamatusse märgitud 2 tütart

1937. a. Pärnu-Jaagupi raj. andmed puuduvad

---

225 ER ALTU

Kilingi-Nõmme raj.
Tumekõrb, 5. VI 1931. a. Kilingi-Nõmme raj.

EMA kindlaks tegemata

ISA kindlaks tegemata

156; 157; 184; 21; 45; 74; 53; 51; —; II; 5. II 1937. a.

226 A DEBIN

Tori Hobusekasvandus, Vändra raj.
Punaraudjas, 28. II 1934. a. Rootsis

EMA 27387 RA Delila
EE. 10709 RA Jiscka
EI. 1070 RA Delicat
EEE. RA Freja
EEI. 600 RA Jack
EIE. 67309 BA Cida
EII. 32622 BA Bonnet
ISA 5444 RA Habin
IE. 17601 RA Scania
II. 1224 RA Jacobin de Valmont
IEE. 853 RA Sago
IEI. 2444 RA Gogo du Chateau
IIE. 75805 BA Duchesse de Valmont
III. 55056 BA Grenadier de Valmont

158; 167; 200; 25; 59; 79; 59; 60; —; I; 5. II 1937. a.

Tõuraamatusse märgitud 7 poega ja 14 tütart

1937.—1940. a. Tapa raj. andmed puuduvad
1941. a. Rakvere raj. „ „

Hukkunud 6. VIII 1941. a.

---

227 A GERALL

Tori Hobusekasvandus, Vändra raj.
Punaraudjas, 23. III 1934. a. Rootsis

EMA 22851 RA Glada
EE. 9367 RA Donna
EI. 2444 RA Gogo du Chateau
EEE. RA Mina
EEI. 608 RA Albert
EIE. 85419 BA Creole
EII. 34470 BA Baron Glise
ISA 5678 RA Gourall
IE. 16261 RA Ralla
II. 1086 RA Gourmand des W
IEE. 6571 RA Gullet
IEI. 3280 RA Rapool
IIE. 69581 BA Louise des W
III. 43472 BA Jules de Boulant

155; 168; 203; 25; 56; 79; 63; 59; 675; el.; 18. II 1939. a.

Tõuraamatusse märgitud 23 poega ja 118 tütart

1937.—1942. a. Rakvere raj. andmed puuduvad
1943.—1950. a. Tapa raj. „ „
1951. a. kolh. „Ravila", Kose raj. „ „
1952. a. „ „ „ „ 63
1953. a. „ „ „ „ 49
1954. a. „ „Koidula", V.-Maarja raj. 47
1955. a. Tori Hobusekasvandus, Vändra raj. 4
1956. a. „ „ „ „ 3

Praagitud 1957. a.

228 A JUNCO

Eesti Riiklik Sugutäkkude Tall, Viljandi raj.
Raudjas, 26. V 1934. a. Rakvere raj.

EMA 92 A Geischa
EE. 23 A Ilu
EI. 51 A Coquet
EEE. 10821 RA Gulle
EEI. 2026 RA Biscuit de Renissart
EIE. 11881 BA Volle Gaz
EII. 3544 BA Lorrain

ISA 122 A Junor
IE. 369 ER Betty
II. 50 A Jeannot d'Aubreme
IEE. RA Bläsa
IEI. 4234 RA Nore
IIE. 59781 BA Brillantine de Landas
III. 89002 BA Conde d'Odenge

158; 163; 192; 22; 46; 79; 59; 59; —; I; 8. II 1937. a.

Tõuraamatusse märgitud 1 poeg ja 5 tütart

1937. a. Paide raj. andmed puuduvad
1938.—1939. a. andmed puuduvad
1940.—1944. a. Jõhvi raj. andmed puuduvad
1944.—1948. a. Mustvee raj. „ „

Müüdud 28. X 1948. a. Vene NFSV-sse

---

229 A JOKI

Eesti Riiklik Sugutäkkude Tall, Viljandi raj.
Raudjaskimmel, 25. IX 1933. a. Tartu raj.

EMA 30 A Doris
EE. 8347 RA Dolly
EI. 1118 RA Boy
EEE. RA Salla
EEI. 648 RA Raseur
EIE. 64877 BA Dervine
EII. 31028 BA Mirot

ISA 50 A Jeannot d'Aubreme
IE. 59781 BA Brillantint de Landas
II. 89002 BA Conde d'Odenge
IEE. 39985 BA Orangine
IEI. 13320 BA Boule d'Or
IIE. 65265 BA Jeannette d'Odenga
III. 37108 BA Jeannot du Fosteau

154; 168; 205; 25,5; 51; 76; 63; 59; 646; I; 5. II 1937. a.

Tõuraamatusse märgitud 3 poega ja 14 tütart

1937.—1941. a. Kiviõli raj. andmed puuduvad
1942.—1943. a. Paide raj. „ „
1944.—1945. a. Rakvere raj. „ „

Hukatud 1946. a.

---

230 A NUGI

Tori Hobusekasvandus, Vändra raj.
Punaraudjaslinalakk, 27. III 1934. a. Rakvere raj.

EMA 42 A Hildur
EE. 10351 RA Barbro
EI. 2738 RA Origo
EEE. 1175 RA Kaisa
EEI. 1412 RA Elbocuf
EIE. 377 RA Lizzie
EII. 1498 RA Louis de BAS

ISA 77 A Neptun ov Ärsta
IE. 14721 RA Ilva
II. 3828 RA Mayard
IEE. 4359 RA Asta
IEI. 1070 RA Delicat
IIE. 4287 RA Gobine
III. 1680 RA Major

153; 161; 187; 23,5; 47; 74; 58; 57; 638; I; 19. II 1937. a.

Tõuraamatusse märgitud 8 poega ja 35 tütart

1937. a. Harju raj. andmed puuduvad
1938.—1940. a. Rakvere raj. „

Kaduma läinud 1941. a.

231 A AIBO

Tori Hobusekasvandus, Vändra raj.
Punaraudjas, 24. VII 1934. a. Tori Hobusekasvandus, Vändra raj.

EMA 7 A Tyra
EE. 11813 RA Stjärna
EI. 1046 RA Kabul
EEE. 799 RA Dalia
EEI. 2378 RA Hadot
EIE. 427 RA Princesse
EII. 1120 RA Kabyle

ISA 8 A Alienus
IE. 1833 RA Tärna
II. 608 RA Albert
IEE. RA Juno
IEI. 152 RA Brisson
IIE. 55683 BA Chopine
III. 32050 BA Carlo de Savy

160; 171; 192; 23; 53; 78; 63; 60; 610; I; 6. II 1937. a.

Tõuraamatusse märgitud 4 poega ja 23 tütart

1938.—1941. a. Mustvee raj. andmed puuduvad
1942.—1945. a. V.-Maarja raj. „ „
1946.—1947. a. Ubja sovh., Rakvere raj. andmed puuduvad
1948.—1950. a. Mustvee raj. andmed puuduvad

Surnud 1950. a.

---

232 A ATABO

Tori Hobusekasvandus, Vändra raj.
Raudjaskimmel, 9. V 1934. a. Tori Hobusekasvandus, Vändra raj.

EMA 20 A Stjärna
EE. 15457 RA Vega
EI. 706 RA Stanley III
EEE. 3751 RA Mary
EEI. 1598 RA Loustic de Mercht
EIE. 417 RA Claire
EII. 242 RA Stanton

ISA 8 A Alienus
IE. 1833 RA Tärna
II. 608 RA Albert
IEE. RA Juno
IEI. 152 RA Brisson
IIE. 55683 BA Chopine
III. 32050 BA Carlo de Savy

160; 167; 196; 23; 49; 78; 59; 59; 635; II; 6. II 1937. a.

1937.—1942. a. Rakvere raj. andmed puuduvad

Praagitud 27. VIII 1942. a.

---

233 A OMA

Rapla raj.
Kõrb, 15. IV 1934. a. Tapa raj.

EMA 49 A Emma
EE. RA Stella
EI. 1404 RA Fustet
EEE. RA Dora
EEI. RA Stanley
EIE. 77779 BA Louisa de Savy
EII. 144 BA Bock

ISA 48 A Orfroy
IE. 5613 BA Fina de Ma
II. 23/30 BA Korsor
IEE. kindlaks tegemata
IEI. kindlaks tegemata
IIE. 98327 BA Marcotte de Rolle
III. 78502 BA Enervant

162; 167; 212; 23,5; 50; 80; 59; 57; —; II; 7. II 1937. a.

Tõuraamatusse märgitud 3 poega ja 8 tütart

1937. a. Rapla raj. andmed puuduvad

234 ER TORITS

Rapla raj.
Punaraudjas, 1. IV 1934. a. Rapla raj.

EMA kindlaks tegemata

ISA 49 A Tabac
IE. 23/3543 BA Rosiere II de Fonteny
II. 23/998 BA Trianon
IEE. 52289 BA Ninon de Fonteny
IEI. 61230 BA Hercule de Doiccau
IIE. 46329 BA Dora II
III. 23/4112 BA Rameau d'Or

158; 166; 193; 22,5; 46; 75; 57; 55; —; II; 10. VI 1937. a.

Tõuraamatusse märgitud 1 tütar

1937. a. Rapla raj. andmed puuduvad

---

235 ER JUHAN

V.-Maarja raj.
Punaraudjas, 23. IV 1934. a. V.-Maarja raj.

EMA ER Kolli
EE. kindlaks tegemata
EI. kindlaks tegemata

ISA 121 A Juno
IE. 24 A Kleopatra
II. 50 A Jeannot d'Aubreme
IEE. 16101 RA Bella
IEI. 4122 RA Charm
IIE. 59781 BA Brillantine de Landas
III. 89002 BA Conde d'Odenge

153; 155; 181; 21; 42; 72; 54; 54; —; II; 14. VI 1937. a.

Tõuraamatusse märgitud 1 tütar

1937. a. V.-Maarja raj. andmed puuduvad
1938. a. „ „ 17

---

236 ER MONTE

V.-Maarja raj.
Kõrb, 10. V 1933. a. V.-Maarja raj.

EMA 328 ER Matti
EE. kindlaks tegemata
EI. kindlaks tegemata

ISA 67 A Munk Tvööker
IE. 6243 RA Padrice
II. 1432 RA Hercule de Leernes
IEE. 649 RA Gertrud
IEI. 1068 RA Postier
IIE. 44995 BA Dragne
III. 41495 BA Paulin

158; 166; 192; 24; 50; 74; 52; 52; —; II; 14. VI 1937. a.

1937. a. V.-Maarja raj. andmed puuduvad
1938. a. „ „ „ „

237 ER JUNOK

Jõhvi raj.

Tumehall, 1934. a. Jõhvi raj.

EMA kindlaks tegemata

ISA 89 ER Jairo
IE. 98 ER
II. 50 A Jrannot d'Aubreme
IEE. kindlaks tegemata
IEI. kindlaks tegemata
IIE. 59781 BA Brillantine de Landas
III. 89002 BA Conde d'Odenge

152; 161; 189; 21,5; 47; 74; 60; 57; —; II; 16. VI 1937. a.

Tõuraamatusse märgitud 5 tütart

1937.—1947. a. Jõhvi raj. andmed puuduvad
1948. a. „ „ 15

---

238 ER DAMMI-NIXI

Haapsalu raj.

Raudjaslinalakk, 11. VI 1935. a. Haapsalu raj.

EMA ER Daby
EE. kindlaks tegemata
EI. 48 A Orlroy
EIE. 5613 BA Fina de Ma
EII. 23/70 BA Korsor

ISA 47 A Don Juan
IE. 3863 HA Ericka
II. 777 HA Querrier de Fooz
IEE. 1039 HA Suzanna
IEI. 240 HA Mouton
IIE. 919 HA Louisa d'Herinnes
III. 82972 BA Indigene de Hognoul

153; 163; 196; 23; 45; —; 60; 58; —; II; 9. II 1938. a.

Tõuraamatusse märgitud 6 poega ja 22 tütart

1938. a. Pärnu raj. 92
1939. a. Keila raj. 136
1940. a. Haapsalu raj. andmed puuduvad

239 A JASTO

Tori Hobusekasvandus, Vändra raj.
Raudjaskimmel, 28. III 1935. a. Tori Hobusekasvandus, Vändra raj.

EMA 23 A Ilu
EE. 10821 RA Gulle
EI. 2026 RA Biscuit de Renissart
EEE. RA Bertha
EEI. 1268 RA Monick
EIE. 87229 BA Venus de Renissart
EII. 59938 BA Ideal de Villers
ISA 50 A Jeannot d'Aubreme
IE. 59781 BA Brillantine de Landas
II. 89002 BA Conde d'Odenge
IEE. 39985 BA Orangine
IEI. 13320 BA Boule d'Or
IIE. 65265 BA Jeannette d'Odenge
III. 37108 BA Jeannot du Fosteau

157; 165; 206; 24; 49; 77; 59; 59; —; el.; 9. II 1938. a.

Tõuraamatusse märgitud 14 poega ja 60 tütart

1949. a. 25. IX Tallinnas maksim. veovõistlustel II koht, vedas 6882 kg
1950. a. 14. VIII Järva-Jaanis „ „ III „
1950. a. 22. IX Tallinnas „ „ I „ , vedas 8020 kg

1938. a. Tapa raj. andmed puuduvad
1939.—1947. a. „ „ „
1948. a. Kose raj. „ „
1949. a. kolh. Suvorovi-nim., Kose raj. 67
1950. a. „ „ „ „ „ 89
1951. a. „ „Energia", Rakvere raj. 72
1952. a. Arkna õ/m, „ „ 45
1953. a. „ „ „ „ 24
1954. a. kolh. „Koit", Tapa raj. 20
1955. a. „ „ „ „ 17
1956. a. „ „ „ „ 18

Praagitud 1957. a.

---

240 A JOON

Tori Hobusekasvandus, Vändra raj.
Tumeraudjas, 28. IV 1935. a. Tori Hobusekasvandus, Vändra raj.

EMA 379 ER Blonda
EE. RA Bläsa
EI. 4478 RA Berner
EEE. RA Dolly
EEI. 2160 RA Premiere
EIE. 8019 RA Blanda
EII. 1086 RA Gourmand des W
ISA 50 A Jeannot d'Aubreme
IE. 59781 BA Brillantine de Landas
II. 89002 BA Conde d'Odenge
IEE. 39985 BA Orangine
IEI. 13320 BA Boule d'Or
IIE. 65265 BA Jeannette d'Odenge
III. 37108 BA Jeannot du Fosteau

150; 160; 194; 24; 52; 75; 63; 59; —; I; 9. II 1938. a.

Tõuraamatusse märgitud 7 poega ja 7 tütart

1938.—1944. a. Mustvee raj. andmed puuduvad
1945.—1946. a. Paide raj. „ „
1947.—1948. a. Keila raj. „ „
1949. a. „ „ 39
1950. a. Vihula kolh., Rakvere raj. andmed puuduvad
1951. a. „ „ „ „ „ „
1952. a. „ „ „ „ 78
1953. a. „ „ „ „ 43

Praagitud 1954. a.

241 A JURTO

Tori Hobusekasvandus, Vändra raj.
Raudjas, 20. IV 1935. a. Tori Hobusekasvandnus, Vändra raj.

EMA 20 A Stjärna
EE. 1545 RA Vega
EI. 706 RA Stanley III
EEE. 3751 RA Mary
EEI. 1598 RA Loustic de Mercht
EIE. 417 RA Claire
EII. 242 RA Stanton

ISA 50 A Jeannot d'Aubreme
IE. 59781 BA Brillantine de Landas
II. 89002 BA Conde d'Odenge
IEE. 39985 BA Orangine
IEI. 13320 BA Boule d'Or
IIE. 65265 BA Jeannette d'Odenge
III. 37108 BA Jeannot du Fosteau

160; 163; 202; 26; 53; 79; 63; 59; —; II; 9. II 1938. a.

Tõuraamatusse märgitud 3 tütart

Praagitud 26. II 1941. a.

---

242 A JONN

Tori Hobusekasvandus, Vändra raj.
Raudjaskimmel, 13. V 1935. a. Tori Hobusekasvandus, Vändra raj.

EMA 30 A Doris
EE. 8347 RA Dolly
EI. 1118 RA Boy
EEE. RA Salla
EEI. 648 RA Raseur
EIE. 64877 BA Dervine
EII. 31028 BA Mirot

ISA 50 A Jeannot d'Aubreme
IE. 59781 BA Brillantine de Landas
II. 89002 BA Conde d'Odenge
IEE. 39985 BA Orangine
IEI. 13320 BA Boule d'Or
IIE. 65265 BA Jeannette d'Odenge
III. 37108 BA Jeannot du Fosteau

152; 157; 181; 23; 43; 73; 58; 58; 591; II; 9. II 1938. a.

Tõuraamatusse märgitud 12 tütart

1939. a. Rakvere raj. andmed puuduvad

Kaduma läinud 1940. a.

---

243 ER DONTS

Türi raj.
Raudjas, 1934. a. Türi raj.

EMA kindlaks tegemata

ISA 47 A Donn Juan
IE. 3863 HA Ericka
II. 777 HA Querrier de Fooz
IEE. 1039 HA Suzanna
IEI. 240 HA Monton
IIE. 919 HA Louisa d'Hervolume
III. 82972 BA Indigene de Hognoul

153; 158; 195; 22; 48; 72; 55; 57; —; II; 10. II 1938. a.

1938.—1949. a. Türi raj. andmed puuduvad
1950. a. „ „ 31

244 A TABAC II

Tartu raj.
Punaraudjas, 24. III 1935. a. Tartu raj.

EMA 15 A Sessan
EE. 9195 RA Sally
EI. 4296 RA Hazard
EEE. 7601 RA Svea
EEI. 1202 RA Despote
EIE. 9191 RA Gody
EII. 2378 RA Hadot

ISA 124 A Tabac I
IE. 17 A Svalan
II. 49 A Tabac
IEE. 12349 RA Sally
IEI. 4156 RA Liman
IIE. 23/3543 BA Rosiere II de Fonteny
III. 23/998 BA Trianon

149; 151; 182; 22; 44; 73; 55; 57; —; II; 12. II 1938. a.

Tõuraamatusse märgitud 1 tütar

1938.—1949. a. Türi raj. andmed puuduvad

---

245 A TOMI

Tartu raj.
Kõrb, 14. IV 1935. a. Tartu raj.

EMA 28 A Stellaria
EE. 14929 RA Stella I
EI. 2502 RA Hidalgo
EEE. 697 RA Stella
EEI. 690 RA Bertin
EIE. 88341 BA Mariette
EII. 63832 BA Indigene de Visbecq

ISA 124 A Tabac I
IE. 17 A Svalan
II. 49 A Tabac
IEE. 12349 RA Sally
IEI. 4156 RA Liman
IIE. 23/3543 BA Rosiere II de Fonteny
III. 23/998 BA Trianon

154; 167; 192; 23,5; 43; 76; 58; 55; —; II; 12. II 1938. a.

Tõuraamatusse märgitud 1 poeg

1938. a. Tartu raj. andmed puuduvad

---

246 A KUNGLA

Tartu raj.
Kõrb, 1. V 1935. a. Tartu raj.

EMA 17 A Svalan
EE. 12349 RA Sally
EI. 4156 RA Liman
EEE. RA Sago
EEI. 1472 RA Fifi
EIE. 24/10243 BA Lisa de Aleir
EII. 74044 BA Diogene d'Ecelas

ISA 126 A Kalev
IE. 36 A Alfny
II. 51 A Coquet
IEE. RA Alfhild
IEI. 3650 RA Blixt
IIE. 23/11881 BA Volle Gaz
III. 23/3544 BA Lorrain

154; 166; 187; 22; 48; 73; 56; 54; —; II; 12. II 1938. a.

Tõuraamatusse märgitud 1 poeg ja 3 tütart

1938. a. Tartu raj. andmed puuduvad
1939.—1942. a. andmed puuduvad
1943. a. Pärnu raj. andmed puuduvad

247 ER ORTUS

Valga raj.
Heleraudjaslinalakk, 29. VI 1935. a. Valga raj.

EMA 148 ER Asti
EE. kindlaks tegemata
EI. kindlaks tegemata

ISA 137 ER Ophir-Siim
IE. 359 ER Leili
II. 48 A Orfroy
IEE. kindlaks tegemata
IEI. kindlaks tegemata
IIE. 5613 BA Fina de Ma
III. 23/70 BA Korsor

154; 150; 192; 23; 45; 71; 56; 51; —; II; 15. II 1938. a.

1938. a. Valga raj. andmed puuduvad

Praagitud 8. XI 1938. a.

---

248 ER TUMM

Elva raj.
Tumeraudjas, 17. IV 1934. a. Elva raj.

EMA ER Meeni
EE. kindlaks tegemata
EI. kindlaks tegemata

ISA 124 A Tabac I
IE. 17 A Svalan
II. 49 A Tabac
IEE. 12349 RA Sally
IEI. 4156 RA Liman
IIE. 23/3546 BA Rosiere II de Fonteny
III. 23/998 BA Trianon

155; 162; 206; 22; 45; 74; 55; 55; —; II; 16. II 1938. a.

1938. a. Elva raj. andmed puuduvad

Surnud 1938. a.

---

249 ER TÕIK

Kiviõli raj.
Raudjaslinalakk, 17. V 1935. a. Kiviõli raj.

EMA ER māra
EE. kindlaks tegemata
EI. kindlaks tegemata

ISA 108 A Tõnu
IE. 15 A Sessan
II. 49 A Tabac
IEE. 9195 RA Sally
IEI. 4296 RA Hazard
IIE. 23/3543 BA Rosiere II de Fonteny
III. 23/998 BA Trianon

155; 154; 181; 21; 44; 66; 57; 57; —; II; 17. II 1938. a.

Tõuraamatusse märgitud 4 poega ja 3 tütart

1938. a. Kiviõli raj. andmed puuduvad

250 ER MULK

Kose raj.
Kõrb, 29. IV 1934. a. V.-Maarja raj.

EMA 372 ER Jenni
EE. kindlaks tegemata
EI. 50 A Jeannot d'Aubreme
EIE. 59781 BA Brillantine de Landas
EII. 89002 BA Conde d'Odenge

ISA 67 A Munk Tvööker
IE. 6243 RA Padrice
II. 1432 RA Hercule de Leernes
IEE. 649 RA Gertrud
IEI. 1068 RA Postier
IIE. 44995 BA Dragne
III. 41495 BA Paulin

159; 168; 195; 23; 47; 78; 57; 54; —; II; 18. II 1938. a.

1938. a. Rakvere raj. andmed puuduvad
1939.—1940. a. Kose raj. „ „

---

251 ER MOKS

V.-Maarja raj.
Punaraudjas, 27. V 1935. a. Tapa raj.

EMA ER Manja
EE. ER Miira
EI. 74 Aviso
EEE. kindlaks tegemata
EEI. kindlaks tegemata
EIE. kindlaks tegemata
EII. kindlaks tegemata

ISA 67 A Munk Tvööker
IE. 6243 RA Padrice
II. 1432 RA Hercule de Leernes
IEE. 649 RA Gertrud
IEI. 1068 RA Postier
IIE. 44995 BA Dragne
III. 41495 BA Paulin

153; 161; 190; 21,5; 42; 72; 58; 54; —; II; 19. II 1938. a.

Tõuraamatusse märgitud 2 tütart

1938. a. Tapa raj. 31
1939. a. V.-Maarja raj 40
1940. a. „ „ andmed puuduvad

---

252 ER NAKO

Kolh. „Kommunismi Tee", V.-Maarja raj.
Raudjas, 29. IV 1934. a. V.-Maarja raj.

EMA ER Tiia
EE. kindlaks tegemata
EI. 50 A Jeannot d'Aubreme
EIE. 59781 BA Brillantine de Landas
EII. 89002 BA Conde d'Odenge

ISA 77 A Neptun ov Ärsta
IE. 14721 RA Ilva
II. 3828 RA Mayard
IEE. 4359 RA Asta
IEI. 1070 RA Delicat
IIE. 4287 RA Gobine
III. 1680 RA Major

154; 160; 197; 23,5; 47; 72; 57; 55; —; I; 19. II 1938. a.

Tõuraamatusse märgitud 1 poeg ja 11 tütart

1938. a. V.-Maarja raj. 5
1939.—1948. a. „ „ andmed puuduvad
1949. a. kolh. „Kommunismi Tee", V.-Maarja raj. 27
1950. a. „ „ „ „ 37
1951. a. „ „ „ „ 30
1952. a. „ „ „ „ 31

Praagitud 1953. a.

253 ER JUPITER

Kolh. „Sirp ja Vasar", Rakvere raj.
Punaraudjas, 7. VI 1934. a. V.-Maarja raj.

EMA ER Tilla
EE. kindlaks tegemata
EI. kindlaks tegemata

ISA 122 A Junor
IE. 369 ER Betty
II. 50 A Jeannot d'Aubreme
IEE. RA Bläsa
IEI. 4134 RA Nore
IIE. 59781 BA Brillantine de Landas
III. 89002 BA Conde d'Odenge

157; 158; 200; 24; 52; 74; 59; 54; —; II; 19. II 1938. a.

Tõuraamatusse märgitud 6 poega ja 20 tütart

1938. a. V.-Maarja raj. 21
1939. a. Kiviõli raj. 83
1940.—1948. a. Rakvere raj. andmed puuduvad
1949.—1952. a. kolh. „Sirp ja Vasar", Rakvere raj. andmed puuduvad

Praagitud 1953. a.

---

254 ER ANDI

Harju raj.
Punaraudjas, 12. VI 1935. a. Rakvere raj.

EMA ER Lauk
EE. kindlaks tegemata
EI. kindlaks tegemata

ISA 129 A Ants
IE. 379 ER Blonda
II. 8 A Alienus
IEE. RA Bläsa
IEI. 4478 RA Berner
IIE. 1823 RA Tärna
III. 608 RA Albert

155; 165; 193; 22; 46; 73; 56; 54; —; II; 19. II 1938. a.

Tõuraamatusse märgitud 4 tütart

1938. a. Rakvere raj. andmed puuduvad
1939.—1941. a. Harju raj. „ „

---

255 ER TOIS

Kose raj.
Punaraudjas, 14. V 1935. a. Kose raj.

EMA ER Feli
EE. kindlaks tegemata
EI. kindlaks tegemata

ISA 49 A Tabac
IE. 23/3546 BA Rosiere II de Fonteny
II. 23/998 BA Trianon
IEE. 52289 BA Ninon de Fonteny
IEI. 61230 BA Hercule de Doiccau
IIE. 46329 BA Dora II
III. 23/4112 BA Rameau d'Or

151; 153; 180; 21; 46; 72; 56; 54; —; II; 11. VI 1938. a.

Tõuraamatusse märgitud 1 poeg

1938. a. Kose raj. andmed puuduvad

256 A NÄGUS

Tori Hobusekasvandus, Vändra raj.
Raudjas, 1936. a. Rakvere raj.

EMA 79 A Janna
EE. 23 A Ilu
EI. 50 A Jeannot d'Aubreme
EEE. 10821 RA Gulle
EEI. 2026 RA Bisquit de Renissart
EIE. 59781 BA Brillantine de Landas
EII. 89002 BA Conde d'Odenge

ISA 77 A Neptun ov Ärsta
IE. 14721 RA Ilva
II. 3828 RA Mayard
IEE. 4359 RA Asta
IEI. 1070 RA Delicat
IIE. 4287 RA Gobine
III. 1680 RA Major

158; 159; 198; 24; 52; 80; 58; 57; —; II; 6. II 1939. a.

Tõuraamatusse märgitud 2 poega ja 16 tütart

1939. a. Kose raj. andmed puuduvad
1940. a. „ „ „ „

Kaduma läinud 12. VIII 1941. a.

---

257 ER TOTO

Rapla raj.
Hall, 8. V 1936. a. Rapla raj.

EMA ER Loona
EE. kindlaks tegemata
EI. kindlaks tegemata

ISA 49 A Tabac
IE. 23/3543 BA Rosiere II de Fonteny
II. 23/998 BA Trianon
IEE. 52289 BA Ninon de Fonteny
IEI. 61230 BA Hercule de Doiccau
IIE. 46329 BA Dora II
III. 23/4112 BA Rameau d'Or

157; 169; 201; 24; 46; 78; 58; 59; —; II; 7. II 1939. a.

Tõuraamatusse märgitud 1 tütar

1939. a. Rapla raj. andmed puuduvad

---

258 ER MARKIN

Rakvere raj.
Kõrb, 24. IV 1935. a. Rakvere raj.

EMA 430 ER Olli
EE. kindlaks tegemata
EI. kindlaks tegemata

ISA 67 A Munk Tvööker
IE. 6243 RA Padrice
II. 1432 RA Hercule de Leernes
IEE. 649 RA Gertrud
IEI. 1068 RA Postier
IIE. 44995 BA Dragne
III. 41495 BA Paulin

151; 159; 182; 21; 47; 71; 56; 57; —; II; 8. II 1939. a.

Tõuraamatusse märgitud 2 poega ja 24 tütart

1939. a. Paide raj. 2
1940. a. Rakvere raj. 82
1943.—1949. a. „ andmed puuduvad
1950. a. „ „ 2

259 A ATLAS

Tori Hobusekasvandus, Vändra raj.
Kõrb, 24. III 1936. a. Tori Hobusekasvandus, Vändra raj.

EMA 45 A Sonja
EE. 583 RA Freja
EI. 1898 RA Rosier de Mongotier
EEE. RA Vera
EEI. 60 RA Milan
EIE. 88085 BA Seraphine
EII. 48242 BA Horimetz

ISA 8 A Alienus
IE. 1833 RA Tärna
II. 608 RA Albert
IEE. RA Juno
IEI. 152 RA Brisson
IIE. 55683 BA Chopine
III. 32050 BA Carlo de Savy

155; 165; 198; 22; 54; 79; 60; 58; —; I; 9. II 1939. a.

Tõuraamatusse märgitud 4 poega ja 14 tütart

1939.—1942. a. Rakvere raj. andmed puuduvad
1943.—1946. a. Kose raj. „ „
1947.—1948. a. Keila raj. „ „
1949. a. „ „ 29
1950. a. „ „ andmed puuduvad
1951.—1953. a. kolh. „Sotsialismi Tee", Kose raj. andmed puuduvad

Surnud 1953. a.

---

260 ER JOLL

Pärnu raj.
Punalinalakk, 8. V 1934. a. P.-Jaagupi raj.

EMA kindlaks tegemata

ISA 138 A Jumbo
IE. 7 A Tyra
II. 50 A Jeannot d'Aubreme
IEE. 11813 RA Stjärna
IEI. 1046 RA Kabul
IIE. 59781 BA Brillantine de Landas
III. 89002 BA Conde d'Odenge

156; 163; 191; 21,5; 47; 77; 55; 54; —; II; 9. II 1939. a.

1939.—1940. a. P.-Jagaupi raj. andmed puuduvad
1941. a. Pärnu raj. „ „

---

261 ER JANT

Põltsamaa raj.
Raudjas, 9. V 1934. a. Põltsamaa raj.

EMA kindlaks tegemata

ISA 121 A Juno
IE. 24 A Kleopatra
II. 50 A Jeannot d'Aubreme
IEE. 1610 RA Bella
IEI. 4122 RA Charm
IIE. 59781 BA Brillantine de Landas
III. 89002 BA Conde d'Odenge

158; 159; 200; 22; 51; 77; 59; 57; —; II; 13. II 1939. a.

1939. a. Põltsamaa raj. andmed puuduvad

262 ER MÜRA

V.-Maarja raj.
Kõrb, 20. V 1934. a. V.-Maarja raj.

EMA ER Olmi
EE. kindlaks tegemata
EI. kindlaks tegemata

ISA 67 A Munk Tvöökèr
IE. 6243 RA Padrice
II. 1432 RA Hercule de Leernes
IEE. 649 RA Gertrud
IEI. 1068 RA Postier
IIE. 44995 BA Dragne
III. 41495 BA Paulin

158; 164; 191; 22,5; 46; 75; 58; 59; —; II; 17. II 1939. a.

Tõuraamatusse märgitud 1 poeg ja 27 tütart

1939.—1947. a. V.-Maarja raj. andmed puuduvad
1948. a. „ „ 21

---

263 ER NURME

Tartu linn
Raudjas, 1. V 1934. a. V.-Maarja raj.

EMA kindlaks tegemata

ISA 77 A Neptun ov Ärsta
IE. 14721 RA Ilva
II. 3828 RA Mayard
IEE. 4359 RA Asta
IEI. 1070 RA Delicat
IIE. 4287 RA Gobine
III. 1680 RA Major

161; 170; 202; 23,5; 49; 78; 60; 60; —; II; 18. II 1939. a.

Tõuraamatusse märgitud 4 tütart

1939. a. V.-Maarja raj. 45
1940. a. Tartu raj. andmed puuduvad

---

264 A NAKSTI

Rakvere raj.
Raudjas, 17. V 1936. a. Rakvere raj.

EMA 88 A Göta
EE. 40 A Gemla
EI. 46 A Orpheus
EEE. Göta
EEI. 1510 RA Homard de Leernes
EIE. 5413 RA Preference
EII. 2594 RA Orphelin de Thuillies

ISA 77 A Neptun ov Ärsta
IE. 14721 RA Ilva
II. 3828 RA Mayard
IEE. 4359 RA Asta
IEI. 1070 RA Delicat
IIE. 4287 RA Gobine
III. 1680 RA Major

157; 170; 209; 23,0; 53; 77; 62; 59; —; I; 18. II. 1939. a.

Tõuraamatusse märgitud 6 poega ja 26 tütart

1939. a. Rakvere raj. andmed puuduvad

Müüdud 1947. a. Vene NFSV-sse

265 ER JIP

Jõhvi raj.
Kõrb, 10. IV 1936. a. Mustvee raj.

EMA ER mära
EE. kindlaks tegemata
EI. kindlaks tegemata

ISA 152 A Janko
IE. 3 A Calta
II. 50 A Jeannot d'Aubreme
IEE. RA Calla
IEI. 1806 RA Brutus de Poigne
IIE. 59781 BA Brillantine de Landas
III. 89002 BA Conde d'Odenge

154; 156; 189; 22; 45; 77; —; —; —; II; 19. II 1939. a.

Tõuraamatusse märgitud 1 tütar

1939. a. Jõhvi raj. andmed puuduvad

---

266 ER TUKU

Keila raj.
Punaraudjas, 18. IV 1935. a. Keila raj.

EMA kindlaks tegemata

ISA 139 ER Toksi
IE. 270 ER Urva
II. 49 A Tabac
IEE. kindlaks tegemata
IEI. kindlaks tegemata
IIE. 23/3543 BA Rosiere II de Fonteny
III. 23/998 BA Trianon

155; 155; 192; 23; 46; 73; 55; 56; —; II; 21. II 1939. a.

Tõuraamatusse märgitud 1 poeg ja 4 tütart

1939.—1948. a. Keila raj. andmed puuduvad

---

267 ER JUTT

Harju raj.
Tumeraudjas, 10. V 1934. a. V.-Maarja ra.

EMA kindlaks tegemata

ISA 121 A Juno
IE. 24 A Kleopatra
II. 50 A Jeannot d'Aubreme
IEE. 16101 RA Bella
IEI. 4122 RA Charm
IIE. 59781 BA Brillantine de Landas
III. 89002 BA Conde d'Odenge

163; 168; 195; 23; 51; 81; 63; 63; —; II; 5. IV 1939. a.

Tõuraamatusse märgitud 5 tütart

1939. a. Harju raj. andmed puuduvad

268 ER MUHK

Paide raj.
Kõrb, 5. V 1936. a. Paide raj.

EMA kindlaks tegemata

ISA 67 A Munk Tvööker
IE. 6243 RA Padrice
II. 1432 RA Hercule de Leernes
IEE. 649 RA Gertrud
IEI. 1068 RA Postier
IIE. 44995 BA Dragne
III. 41495 BA Paulin

151; 156; 190; 21; 43; 72; 55; 53; —; II; 21. I 1940. a.

---

269 A VALL

Tori Hobusekasvandus, Vändra raj.
Kõrb, 5. V 1937. a. Tartu raj.

EMA 3 A Calta
EE. RA Calla
EI. 1806 RA Brutus de Poigne
EEE. kindlaks tegemata
EEI. 552 RA Calcas
EIE. 53261 BA Jamine
EII. 36030 BA Bien Portant

ISA 197 A Vallin
IE. 19283 RA Freja
II. 4596 RA Valbin
IEE. 9367 RA Donna
IEI. 1472 RA Fifi
IIE. 10671 RA Volga
III. 1224 RA Jacobin de Valmont

157; 168; 203; 24,5; 54; 79; 61; 62; 714; el.; 23. I 1940. a.

1951. a. 10. IX Järva-Jaanis maksim. veojõudluse võistlustel VII koht, vedas 7176 kg

Tõuraamatusse märgitud 37 poega ja 98 tütart

1940.—1943. a. Rakvere raj. andmed puuduvad
1944.—1949. a. V.-Maarja raj. „ „
1950. a. Oonurme kolh., Mustvee raj. 32
1951. a. kolh. «Kodumaa», Tapa raj. 54
1952. a. „ „ „ „ 56
1953. a. Tori Hobusekasvandus, Vändra raj. 8
1954. a. kolh. «Bolševik», V.-Maarja raj. 71
1955. a. „ „ „ „ 23
1956. a. „ „ „ „ 18

Praagitud 19. XII 1956. a.

---

270 A VURR

Tori Hobusekasvandus, Vändra raj.
Raudjas, 14. IV 1937. a. Tartu raj.

EMA 118 A Ipa
EE. 8 A Bella
EI. 50 A Jeannot d'Aubreme
EEE. 13963 RA Bessy
EEI. 2384 RA Clairon de Villembroux
EIE. 59781 BA Brillantine de Landas
EII. 89002 BA Conde d'Odenge

ISA 197 A Vallin
IE. 19283 RA Freja
II. 4596 RA Valbin
IEE. 9367 RA Donna
IEI. 1472 RA Fifi
IIE. 10671 RA Volga
III. 1224 RA Jacobin de Valmont

165; 173; 209; 23,5; 53; 82; 63; 61; —; I; 23. I 1940. a.

Tõuraamatusse märgitud 1 poeg ja 7 tütart

1940. a. V.-Maarja raj. andmed puuduvad

Kaduma läinud 1941. a.

271 ER KOLT

Viljandi raj.
Raudas, 7. VI 1936. a. Tõrva raj.

EMA 471 ER Noora
EE. ER Lauk
EI. 77 A Neptun ov Ärsta
EEE. kindlaks tegemata
EEI. kindlaks tegemata
EIE. 14721 RA Ilva
EII. 3828 RA Mayard

ISA 147 A Kallis
IE. 40 A Gemla
II. 51 A Coquet
IEE. RA Göta
IEI. 1510 RA Homard de Leernes
IIE. 23/11881 BA Volle Gaz
III. 23/3544 BA Lorrain

154; 162; 188; 23; 47; 76; 57; 56; —; II; 25. I 1940. a.

Praagitud 1949. a.

---

272 ER NAKTO

Tapa raj.
Raudjaslinalakk, 13. V 1937. a. Tapa raj.

EMA ER mära
EE. kindlaks tegemata
EI. kindlaks tegemata

ISA 120 A Nobel
IE. 47 A Leona
II. 77 A Neptun ov Ärsta
IEE. 20729 RA Sessan
IEI. 2378 RA Hadot
IIE. 14721 RA Ilva
III. 3828 RA Mayard

153; 158; 198; 21; 46; 71; 55; 55; —; II; 6. II 1940. a.

Tõuraamatusse märgitud 5 tütart

1940.—1947. a. Tapa raj. andmed puuduvad

---

273 ER MUNK II

Kolh. «Bolševik», V.-Maarja raj.
Raudjas, 27. VI 1937. a. V.-Maarja raj.

EMA ER Dilla
EE. kindlaks tegemata
EI. 47 A Don Juan
EIE. 3863 HA Ericka
EII. 777 HA Querrier de Fooz

ISA 67 A Munk Tvööker
IE. 6243 RA Padrice
II. 1432 RA Hercule de Leernes
IEE. 649 RA Gertrud
IEI. 1068 RA Postier
IIE. 44995 BA Dragne
III. 41495 BA Paulin

158; 166; 202; 23,5; 48; 76; 60; 56; —; I; 7. II 1940. a.

Tõuraamatusse märgitud 5 poega ja 31 tütart

1948. a. V.-Maarjas pikamaa veo- ja sõiduvõistlustel V koht

1940.—1947. a. V.-Maarja raj. andmed puuduvad
1948. a. „ „ 40
1949. a. kolh. «Bolševik», V.-Maarja raj. 38
1950.—1951. a. „ „ „ „ andmed puuduvad
1952. a. „ „ „ „ 61
1953. a. „ „ „ „ 64

Praagitud 1953. a.

274 ER KULDAR

Antsla raj.
Heleraudjas, 9. V 1937. a. Tõrva raj.

EMA 359 ER Leili
EE. kindlaks tegemata
EI. kindlaks tegemata

ISA 199 A Klati
IE. 301484 RA Sonja
II. 5446 RA Heron
IEE. 17531 RA Svea
IEI. 4596 RA Valbin
IIE. 19241 RA Juttan
III. 4184 RA Helios

151; 159; 200; 24; 50; 79; 60; 60; —; I; 15. II 1940. a.

Tõuraamatusse märgitud 1 poeg

1940. a. Antsla raj. andmed puuduvad

---

275 A NÄSSI

Paide raj.
Punaraudjas, 19. IV 1937. a. Rakvere raj.

EMA 33 A Malva
EE. RA Malm
EI. 4488 RA Ode
EEE. kindlaks tegemata
EEI. kindlaks tegemata
EIE. kindlaks tegemata
EII. kindlaks tegemata

ISA 150 A Nagu
IE. 369 ER Betty
II. 77 A Neptun ov Ärsta
IEE. RA Bläsa
IEI. 4134 RA Nore
IIE. 14721 RA Ilva
III. 3828 RA Mayard

151; 156; 194; 22; 42; 70; 56; 55; —; II; 17. II 1940. a.

Tõuraamatusse märgitud 3 tütart

1940. a. Paide raj. andmed puuduvad

---

276 ER ANDRES

Haapsalu raj.
Raudjaskimmel, 11. V 1936. a. Rakvere raj.

EMA 256 ER Mai
EE. kindlaks tegemata
EI. kindlaks tegemata

ISA 129 A Ants
IE. 379 ER Blonda
II. 8 A Alienus
IEE. Ra Bläsa
IEI. 4478 Ra Berner
IIE. 1833 RA Tärna
III. 608 RA Albert

148; 153; 189; 21,5; 45; 67; 56; 55; —; II; 18. II 1940. a.

Tõuraamatusse märgitud 1 tütar

1940. a. Haapsalu raj. andmed puuduvad

277 ER KAALO

V.-Maarja raj.
Kõrb, 19. V 1937. a. V.-Maarja raj

EMA 462 ER Milvi
EE. 75 ER Maksi
EI. 67 A Munk Tvööker
EEE. kindlaks tegemata
EEI. kindlaks tegemata
EIE. 6243 RA Padrice
EII. 1432 RA Hercule de Leernes

ISA 126 A Kalev
IE. 36 A Alfny
II. 51 A Coquet
IEE. RA Alfhild
IEI. 3650 RA Blixt
IIE. 23/11881 BA Volle Gaz
III. 23/3544 BA Lorrain

160; 172; 201; 23,5; 52; 81; 60; 60; —; el.; 20. VI 1940. a.

Tõuraamatusse märgitud 6 poega ja 39 tütart

1940.—1947. a. V.-Maarja raj. andmed puuduvad

Müüdud 1947. a. Vene NFSV-sse

---

278 ER MUURAK

V.-Maarja raj.
Kõrb, 28. III 1935. a. V.-Maarja raj.

EMA 410 ER Maksi
EE. kindlaks tegemata
EI. kindlaks tegemata

ISA 67 A Munk Tvööker
IE. 6243 RA Padrice
II. 1432 RA Hercule de Leernes
IEE. 649 RA Gertrud
IEI. 1068 RA Postier
IIE. 44995 BA Dragne
III. 41495 BA Paulin

151; 162; 181; 21,5; 49; 75; 60; 57; —; II; 14. VI 1940. a.

Tõuraamatusse märgitud 3 poega ja 14 tütart

1940. a. V.-Maarja raj. andmed puuduvad

---

279 A TUISKUR

Tori Hobusekasvandus, Vändra raj.
Punalinalakk, 17. VIII 1938. a. Tori Hobusekasvandus, Vändra raj.

EMA 7 A Tyra
EE. 11813 RA Stjärna
EI. 1046 RA Kabul
EEE. 799 RA Dalia
EEI. 2373 RA Hadot
EIE. 427 RA Princesse
EII. 1120 RA Kabyle

ISA 49 A Tabac
IE. 23/3543 BA Rosiere de Fonteny
II. 23/998 BA Trianon
IEE. 52289 BA Ninon de Fonteny
IEI. 61230 BA Hercule de Doiccau
IIE. 46329 BA Dora II
III. 23/4112 BA Rameau d'Or

154; 193; 187; 23; 46; 79; 58; 57; —; el.; 6. I 1941. a.

Kaduma läinud 1941. a.

280 A TANTAL

Tori Hobusekasvandus, Vändra raj.
Tumeraudjas, 5. II 1938. a. Tori Hobusekasvandus, Vändra raj.

EMA 99 A Atala
EE. 19 A Asta
EI. 8 A Alianus
EEE. 4555 RA Nora
EEI. 4320 RA Bisquar
EIE. 1833 RA Tärna
EII. 608 RA Albert

ISA 49 A Tabac
IE. 23/3543 BA Rosiere II de Fonteny
II. 23/998 BA Trianon
IEE. 52289 BA Ninon de Fonteny
IEI. 61230 BA Hercule de Doiccau
IIE. 46329 BA Dora II
III. 23/4112 BA Rameau d'Or

160; 164; 197; 26; 46; 81; 59; 58; —; el.; 6. I 1941. a.

Kaduma läinud 1941. a.

---

281 A TANGUR

Tori Hobusekasvandus, Vändra raj.
Raudjas, 12. III 1938. a. Tori Hobusekasvandus, Vändra raj.

EMA 98 A Järra
EE. 4 A Favör
EI. 50 A Jeannot d'Aubreme
EEE. 1303 RA Favöra
EEI. 1046 RA Kabul
EIE. 59781 BA Brillantine de Landas
EII. 89002 BA Conde d'Odenge

ISA 49 A Tabac
IE. 23/3543 BA Rosiere II de Fonteny
II. 23/998 BA Trianon
IEE. 52289 BA Ninon de Fonteny
IEI. 61230 BA Hercule de Doiccau
IIE. 46239 BA Dora II
III. 23/4112 BA Rameau d'Or

162; 168; 204; 27; 46; 78; 58; 57; —; el.; 6. I 1941. a.

Tõuraamatusse märgitud 27 poega ja 57 tütart

1942.—1948. a. Rakvere raj. andmed puuduvad
1948. a. Arkna õ/m, Rakvere raj. 35
1949. a. V.-Maarja raj. 82
1950. a. L. Koidula nim. kolh., V.-Maarja raj. andmed puuduvad
1951. a. kolh. «Säde», V.-Maarja raj. 56
1952. a. „ „ „ „ 86
1953. a. „ „ „ „ 65
1954. a. „ „ „ „ 11

Praagitud 1954. a.

---

282 A MARKUR

Eesti Riiklik Sugutäkkude Tall, Viljandi raj.
Kõrb, 27. IV 1938. a. Rakvere raj.

EMA 88 A Göta
EE. 40 A Gemla
EI. 46 A Orpheus
EEE. RA Göta
EEI. 1510 RA Homard de Leernes
EIE. 5413 RA Preference
EII. 2594 RA Orphelin de Thuillies

ISA 67 A Munk Tvööker
IE. 6243 RA Padrice
II. 1432 RA Hercule de Leernes
IEE. 649 RA Gertrud
IEI. 1068 RA Postier
IIE. 44995 BA Dragne
III. 41495 BA Paulin

158; 168; 191; 26; 48; 78; 58; 58; —; I; 6. I 1941. a.

Tõuraamatusse märgitud 6 poega ja 8 tütart

1941.—1945. a. Habaja sovh., Kose raj. andmed puuduvad

Müüdud 28. X 1948. a. Vene NFSV-sse

283 A MAKSO

Tori Hobusekasvandus, Vändra raj.
Kõrb, 11. V 1937. a. Rakvere raj.

EMA 146 A Coquete
EE. 11 A Svea
EI. 51 A Coquet
EEE. RA Sally
EEI. 3162 RA Efferny
EIE. 23/11881 BA Volle Gaz
EII. 23/3544 BA Lorrain

ISA 67 A Munk Tvööker
IE. 6243 RA Padrice
II. 1432 RA Hercule de Leernes
IEE. 649 RA Gertrud
IEI. 1068 RA Postier
IIE. 44995 BA Dragne
III. 41495 BA Pauline

153; 159; 204; 25; 46; 77; 56; 56; 589; I; 6. I 1941. a.

Tõuraamatusse märgitud 18 poega ja 47 tütart

1949. a. 25. IX Tallinnas maksimaalsetel veojõudlusvõistlustel II koht, vedas 7150 kg.

1941.—1944. a. Kiviõli raj. andmed puuduvad
1945.—1947. a. Jõhvi raj. „ „
1948. a. Rakvere raj. 62
1949. a. „ „ 78
1950. a. kolh. «Vaprus», Rakvere raj. 60
1951. a. Arkna õppemajand, Rakvere raj. 30
1952. a. „ „ „ „ 19
1953. a. kolh. «Lenini Võit», Rakvere raj. 79
1954. a. „ „ „ „ „ 22
1955. a. „ „ „ „ „ 17

Praagitud 1956. a.

---

284 ER KRATT

Rapla raj.
Heleraudjas, 1938. a. Rapla raj.

EMA kindlaks tegemata

ISA 172 ER Krall
IE. ER Lauk
II. 51 A Coquet
IEE. kindlaks tegemata
IEI. kindlaks tegemata
IIE. 23/1188 BA Volle Gaz
III. 23/3544 BA Lorrain

154; 162; 196; 21; 45; 70; 55; 55; —; II; 14. I 1941. a.

---

285 ER NEEGUS

Harju raj.
Heleraudjas, 1938. a. Tapa raj.

EMA 459 ER Klaara
EE. kindlaks tegemata
EI. 51 A Coquet
EIE. 23/11881 BA Volle Gaz
EII. 23/3544 BA Lorrain

ISA 201 A Nool
IE. 79 A Janna
II. 77 A Neptun ov Ärsta
IEE. 23 A Ilu
IEI. 50 A Jeannot d'Aubreme
IIE. 14721 RA Ilva
III. 3828 RA Mayard

152; 156; 175; 23,5; 43; 75; 59; 55; —; II; 15. I 1941. a.

286 ER KURIN

Tõrva raj.
Kõrbkimmel, 1937. a. Tõrva raj.

EMA kindlaks tegemata

ISA 126 A Kalev
IE. 36 A Alfny
II. 51 A Coquet
IEE. RA Alfhild
IEI. 3650 RA Blixt
IIE. 23/11881 BA Volle Gaz
III. 23/3544 BA Lorrain

158; 160; 193; 23,5; 48; 74; 57; 56; —; II; 31. I 1941. a.

---

287 ER MIKU

Tapa raj.
Kõrb, 20. IV 1937. a. Rakvere raj.

EMA ER Manna
EE. kindlaks tegemata
EI. kindlaks tegemata

ISA 67 A Munk Tvööker
IE. 6243 RA Padrice
II. 1432 RA Hercule de Leernes
IEE. 649 RA Gertrud
IEI. 1068 RA Postier
IIE. 44995 BA Dragne
III. 41495 BA Paulin

155; 162; 190; 22; 47; 72; 56; 56; —; II; 3. II 1941. a.

1941.—1948. a. Tapa raj. andmed puuduvad

---

288 ER MÜNT

Rakvere raj.
Punaraudjas, 21. IV 1937. a. Rakvere raj.

EMA ER Lauk
EE. kindlaks tegemata
EI. kindlaks tegemata

ISA 67 A Munk Tvööker
IE. 6243 RA Padrice
II. 1432 RA Hercule de Leernes
IEE. 649 RA Gertrud
IEI. 1068 RA Postier
IIE. 44995 BA Dragne
III. 41495 BA Paulin

155; 160; 194; 22; 49; 74; 61; 58; —; II; 3. II 1941. a.

Tõuraamatusse märgitud 10 tütart

1941.—1944. a. Rakvere raj. andmed puuduvad

Praagitud 3. V 1944. a.

289 ER KROLLI

Kolhoos «Rahva Võit», V.-Maarja raj.
Kõrb, 15. IV 1938. a. V.-Maarja raj.

EMA 462 ER Milvi
EE. 75 ER Maksi
EI. 67 A Munk Tvööker
EEE. kindlaks tegemata
EEI. kindlaks tegemata
EIE. 6243 RA Padrice
EII. 1432 RA Hercule de Leernes

ISA 126 A Kalev
IE. 36 A Alfny
II. 51 A Coquet
IEE. RA Alfhild
IEI. 3650 RA Blixt
IIE. 23/11881 BA Volle Gaz
III. 23/3544 BA Lorrain

155; 166; 192; 23; 48; 70; 56; 58; —; I; 3. II 1941. a.

Tõuraamatusse märgitud 10 poega ja 17 tütart

1941.—1951. a. V.-Maarja raj. andmed puuduvad
1952. a. kolh. «Rahva Võit», V.-Maarja raj. 36
1953. a. „ „ „ „ „ 36
1954. a. „ „ „ „ „ 35

Praagitud 1954. a.

---

290 ER TOOMAS

Kiviõli raj.
Kõrb, 1. V 1938. a. Kiviõli raj.

EMA ER Kadi
EE. kindlaks tegemata
EI. kindlaks tegemata

ISA 151 ER Tõnn
IE. ER mära
II. 108 A Tõnu
IEE. kindlaks tegemata
IEI. kindlaks tegemata
IIE. 15 A Sessan
III. 49 A Tabac

153; 160; 190; 24; 45; 73; 57; 57; —; II; 4. II 1941. a.

---

291 ER NOTT

Jõhvi raj.
Raudjas, 26. V 1937. a. Jõhvi raj.

EMA ER Tutti
EE. kindlaks tegemata
EI. kindlaks tegemata

ISA 181 ER Noring
IE. ER Norma
II. 77 A Neptun ov Ärsta
IEE. kindlaks tegemata
IEI. kindlaks tegemata
IIE. 14721 RA Ilva
III. 3828 RA Mayard

152; 159; 187; 21; 46; 72; 55; 54; —; II; 4. II 1941. a.

292 ER NUKI

Keila raj.
Raudjas, 7. VI 1938. a. Keila raj.

EMA ER mära
EE. kindlaks tegemata
EI. 49 A Tabac
EIE. 52289 BA Rosiere II de Fonteny
EII. 23/998 BA Trianon

ISA 77 A Neptun ov Ärsta
IE. 14721 RA Ilva
II. 3828 RA Mayard
IEE. 4359 RA Asta
IEI. 1070 RA Delicat
IIE. 4287 RA Gobine
III. 1680 RA Major

161; 167; 184; 23; 47; 75; 56; —; —; II; 24. IV 1941. a.

Tõuraamatusse märgitud 1 tütar

1941.—1942. a. Keila raj. andmed puuduvad

Surnud 5. X 1942. a.

---

293 ER GENERAL

Pärnu-Jaagupi raj.
Tumeraudjas, 10. IV 1938. a. Rakvere raj.

EMA ER mära
EE. kindlaks tegemata
EI. 77 A Neptun ov Ärsta
EIE. 14721 RA Ilva
EII. 3828 RA Mayard

ISA 227 A Gerall
IE. 22851 RA Glada
II. 5678 RA Gourall
IEE. RA Donna
IEI. 2444 RA Gogo du Chateau
IIE. 16261 RA Ralla
III. 1086 RA Gourmand des W

153; 162; 200; 23; 50; 77; 60; 57; —; II; 19. V 1941. a.

Tõuraamatusse märgitud 1 poeg ja 2 tütart

1941.—1942. a. Harju raj. andmed puuduvad
1943. a. Pärnu-Jaagupi raj. andmed puuduvad

---

294 ER KOKI

Kilingi-Nõmme raj.
Kõrb, 16. IV 1937. a. Kilingi-Nõmme raj.

EMA 466 ER Nalja
EE. kindlaks tegemata
EI. 77 A Neptun ov Ärsta
EIE. 14721 RA Ilva
EII. 3828 RA Mayard

ISA 153 ER Coks
IE. ER Irma
II. 51 A Coquet
IEE. kindlaks tegemata
IEI. kindlaks tegemata
IIE. 23/11881 BA Volle Gaz
III. 23/3544 BA Lorrain

163; 172; 200; 24; 49; 80; 61; 56; —; II; 13. VI 1941. a.

295 ER ORLO

Rapla raj.
Helekõrb, 15. III 1938. a. Rapla raj.

EMA ER Mesa
EE. ER mära
EI. 119 ER Meister
EEE. kindlaks tegemata
EEI. kindlaks tegemata
EIE. 18 ER Asta
EII. 67 A Munk Tvööker

ISA 233 A Oma
IE. 49 A Emma
II. 48 A Orfroy
IEE. RA Stella
IEI. 1404 RA Fustet
IIE. 24/5613 BA Fina de Ma
III. 23/30 BA Korsor

158; 166; 196; 22,5; 50; 77; 58; 62; —; I; 14. II 1947. a.

---

296 ER KOKO

Rapla raj.
Kõrb, 12. VI 1938. a. Rapla raj.

EMA ER Mahta
EE. kindlaks tegemata
EI. kindlaks tegemata

ISA 172 ER Krall
IE. ER Lauk
II. 51 A Coquet
IEE. ER mära
IEI. 96 ER Joksi
IIE. 23/11881 BA Volle Gaz
III. 23/3544 BA Lorrain

150; 159; 192; 21; 49; 72; 60; 56; —; II; 16. VI 1941. a.

Tõuraamatusse märgitud 1 poeg ja 1 tütar

1941.—1948. a. Rapla raj. andmed puuduvad

---

297 ER KIKU

Rapla raj.
Kõrb, 12. V 1938. a. Rapla raj.

EMA ER Miira
EE. kindlaks tegemata
EI. kindlaks tegemata

ISA 227 A Gerall
IE. 22851 RA Glada
II. 5678 RA Gourall
IEE. 9367 RA Donna
IEI. 2444 RA Gogo du Chateau
IIE. 16261 RA Ralla
III. 1068 RA Gourmand des W

154; 158; 196; 22,5; 54; 76; 58; 58; —; II; 18. VI 1941. a.

298 A TABU

Tori Hobusekasvandus, Vändra raj.
Tumeraudjaslinalakk, 16. IV 1939. a. Tori Hobusekasvandus, Vändra raj.

EMA 98 A Järra
EE. 4 A Favör
EI. 50 A Jeannot d'Aubreme
EEE. 1303 RA Favöra
EEI. 1046 RA Kabul
IEI. 59781 BA Brillantine de Landas
EII. 98002 BA Conde d'Odenge
ISA 49 A Tabac
IE. 23/3544 BA Rosiere II de Fonteny
II. 23/998 BA Trianon
IEE. 46329 BA Ninon de Fonteny
IEI. 61230 BA Hercule de Doiccau
IIE. 46329 BA Dora II
III. 23/4112 BA Rameau d'Or

155; 158; 195; 25; 48; 74; 55; 53; —; el.; 12. XI 1941. a.

Tõuraamatusse märgitud 14 poega ja 56 tütart

1942.—1947. a. Kose raj. andmed puuduvad
1948. a. Tapa raj. „ „
1949. a. Vaeküla M/T õppemajand, Rakvere raj. andmed puuduvad
1950. a. Arkna õppemajand, Rakvere raj. „ „

Surnud 31. VII 1950. a.

---

299 A TUBAR

Tori Hobusekasvandus, Vändra raj.
Punane, 31. V 1939. a. Tori Hobusekasvanduses, Vändra raj.

EMA 23 A Ilu
EE. 19821 RA Gulle
EI. 2026 RA Biscuit de Renissart
EEE. RA Bertha
EEI. 1268 RA Monick
EIE. 87229 BA Venus de Renissart
EII. 56938 BA Ideal de Villers
ISA 49 A Tabac
IE. 23/3543 BA Rosiere II de Fonteny
II. 23/998 BA Trianon
IEE. 52289 BA Ninon de Fonteny
IEI. 61230 BA Hercule de Doiccau
IIE. 46329 BA Dora II
III. 23/4112 BA Rameau d'Or

160; 168; 200; 25,5; 48; 79; 59; 57; 641; el.; 12. XI 1941. a.

Tõuraamatusse märgitud 5 poega ja 25 tütart

1951. a. 10 IX Järva-Jaanis maksim. veojõudlusvõistlustel VI koht, vedas 7410 kg

1951. a. 1. X Tallinnas maksim. veojõudlusvõistlustel III koht, vedas 6309 kg

1943.—1948. a. Tapa raj. andmed puuduvad
1949. a. Käravete sovh., Tapa raj. 29
1950. a. kolh. «Külvaja», Paide raj. 61
1951. a. V. I. Lenini nim. kolh., V.-Maarja raj. 62
1952. a. „ „ „ „ „ 59
1953. a. „ „ „ „ „ 52
1954. a. „ „ „ „ „ 47
1955. a. „ „ „ „ „ 14

Praagitud 1955. a.

300 A KUNG

Eesti Riiklik Sugutäkkude Tall, Viljandi raj.
Kõrb, 14. IV 1939. a. Tartu raj.

EMA 77 A Tall
EE. 7 A Tyra
EI. 49 A Tabac
EEE. 11813 RA Stjärna
EEI. 1046 RA Kabul
EIE. 23/3543 BA Rosiere II de Fonteny
EII. 23/998 BA Trianon

ISA 246 A Kungla
IE. 17 A Svalan
II. 126 A Kalev
IEE. 12349 RA Sally
IEI. 4156 RA Liman
IIE. 36 Alíny
III. 51 A Coquet

159; 163; 195; 25; 45; 78; 58; 56; —; I; 12. XI 1941. a.

Tõuraamatusse märgitud 7 poega ja 21 tütart

1944. a. Jõhvi raj. andmed puuduvad
1945.—1948. a. Kiviõli raj. andmed puuduvad

Müüdud 28. X 1948. a. Vene NFSV-sse

---

301 ER IGRAI

Kolh. «Sirp ja Vasar», Rakvere raj.
Raudjas, 14. VII 1937. a. Rakvere raj.

EMA 425 ER Telvi
EE. kindlaks tegemata
EI. 49 A Tabac
EIE. 23/3543 BA Rosiere II de Fonteny
EII. 23/998 BA Trianon

ISA 200 A Joonas
IE. 28 A Stellaria
II. 50 A Jeannot d' Aubreme
IEE. 14929 RA Stella
IEI. 2502 RA Hidalgo
IIE. 59781 BA Brillantine de Landas
III. 89002 BA Conde d'Odenge

156; 163; 200; 23,5; 47; 73; 61; 58; —; I; 30. VI 1941. a.

Tõuraamatusse märgitud 2 poega ja 6 tütart

1941.—1948. a. Rakvere raj. andmed puuduvad
1948. a. Rakvere raj. 5
1949.—1952. a. kolh. «Sirp ja Vasar», Rakvere raj. andmed puuduvad
1952. a. J. V. Stalini nim. kolh., Rakvere raj. 58
1953. a. J V. Stalini nim. kolh., Rakvere raj. 42
1954. a. kolh. «Sirp ja Vasar», Rakvere raj. 34
1955. a. kolh. «Sirp ja Vasar», Rakvere raj. 21

Praagitud 1956. a.

---

302 ER MAKU

Harju raj.
Tumekõrb, 14. VII 1939. a. Harju raj.

EMA ER mära
EE. kindlaks tegemata
EI. kindlaks tegemata

ISA 148 ER Maki
IE. 400 ER Veera
II. 67 A Munk Tvööker
IEE. 278 ER Maara
IEI. 50 A Jeannot d'Aubreme
IIE. 6243 RA Padrice
III. 1432 RA Hercule de Leernes

152; —; 181; 21; 43; 71; 54; 53; —; II; 11. XII 1941. a.

303 ER POKSI

Harju raj.
Raudjaslinalakk, 18. VI 1938. a. Harju raj.

EMA 302 ER Olki
EE. ER mära
EI. 45 A Orkett
EEE. kindlaks tegemata
EEI. kindlaks tegemata
EIE. 5413 RA Preference
EII. 2594 RA Orphelin de Thuillies
ISA 149 A Blixt
IE. 32 A Oddfrid
II. 77 A Neptun ov Ärsta
IEE. 15743 RA Oddny
IEI. 3650 RA Blixt
IIE. 14721 RA Ilva
III. 3828 RA Mayard

155; —; 189; 22; —; —; —; —; —; II; 11. XII 1941. a.

Tõuraamatusse märgitud 1 tütar

---

304 ER MIKI

Harju raj.
Must, 1939. a. Harju raj.

EMA ER mära
EE. kindlaks tegemata
EI. kindlaks tegemata
ISA 148 ER Maki
IE. 400 ER Veera
II. 6 7A Munk Tvööker
IEE. 278 ER Maara
IEI. 50 A Jeannot d'Aubreme
IIE. 6243 RA Padrice
III. 1432 RA Hercule de Leernes

152; —; 182; 21; —; —; —; —; —; II; 11. XII 1941. a.

---

305 ER KAHUR

Harju raj.
Kõrb, 1937. a. Harju raj.

EMA ER mära
EE. kindlaks tegemata
EI. kindlaks tegemata
ISA 172 ER Krall
IE. ER Lauk
II. 51 A Coquet
IEE. kindlaks tegemata
IEI. kindlaks tegemata
IIE. 23/11881 BA Volle Gaz
III. 23/3544 BA Lorrain

152; 160; 192; 22; 47; 76; 54; 56; —; II; 10. I 1942. a.

---

306 ER GRALL

Keila raj.
Raudjas, 1938. a. Keila raj.

EMA ER mära
EE. ER Kõrb
EI. 49 A Tabac
EEE. ER mära
EEI. 45 A Orkett
EIE. 23/3543 BA Rosiere II de Fonteny
EII. 23/998 BA Trianon
ISA 172 ER Krall
IE. ER Lauk
II. 51 A Coquet
IEE. ER mära
IEI. 96 ER Joksi
IIE. 11881 BA Volle Gaz
III. 23/3544 BA Lorrain

160; 164; 205; 23; 45; 75; 58; 55; —; I; 11. I 1942. a.

307 ER KAIN

Märjamaa raj.
Raudjas, 18. VII 1939. a.

EMA ER mära
EE. kindlaks tegemata
EI. kindlaks tegemata

ISA 172 ER Krall
IE. ER Lauk
II. 51 A Coquet
IEE. ER mära
IEI. 96 ER Joksi
IIE. 11881 BA Volle Gaz
III. 23/3544 BA Lorrain

155; 160; 192; 22; 43; 72; 57; —; —; II; 12. I 1942. a.

---

308 A LUKSOR

Tori Hobusekasvandus, Vändra raj.
Punane, 9. V 1939. a. Rakvere raj.

EMA 368 ER Susanne
EE. 13663 RA Sonja
EI. 4480 RA Gonfoy
EEE. RA Dolly
EEI. 1270 RA Robert II de Picton
EIE. 1039 RA Vendla
EII. 1086 RA Qourmand des W

ISA 198 A Lojal
IE. 27795 RA Lolotte
II. 5290 RA Eman de Thuillies
IEE. 19677 RA Lolli
IEI. 2080 RA Corme
IIE. 23/11967 BA Usine de Thuillies
III. 24/4956 BA Vainqueur

154; 160; 207; 24,5; 42; 76; 54; 56; —; el.; 17. III 1942. a.

Tõuraamatusse märgitud 6 poega

1952. a. 12. X Tallinnas maksimaalsetel veojõudlusvõistlustel III koht, vedas 7055 kg
1942.—1944. a. Kiviõli raj. andmed puuduvad
1945. a. Jõhvi raj. andmed puuduvad
1946. a. Mustvee raj. andmed puuduvad
1947.—1948. a. Rakvere raj. andmed puuduvad
1949. a. Rakvere raj. 34
1950. a. kolh. «Lenini Võit», Rakvere raj. 26
1951. a. kolh. «Lenini Võit», Rakvere raj. 38
1952. a. kolh. «Lenini Võit», Rakvere raj. 49
1953. a. kolh. «Vaprus», Rakvere raj. 66
1954. a. kolh. «Vaprus», Rakvere raj. 14
1955. a. kolh. «Valgus», Rakvere raj. 10
1956. a. kolh. «Valgus», Rakvere raj. 8
1957. a. Rahkla kolh., V.-Maarja raj. 11

Praagitud 1957. a.

---

309 ER DUKU

Kose raj.
Kõrb, 20. III 1937. a. Kose raj.

EMA ER Asta
EE. ER mära
EI. 149 A Blixt
EEE. ER mära
EEI. 8 A Alienus
EIE. 32 A Oddfrid
EII. 77 A Neptun ov Ärsta

ISA 47 A Don Juan
IE. 3863 HA Ericka
II. 777 HA Querrier de Fooz
IEE. 1039 HA Suzanna I
IEI. 240 HA Moutón
IIE. 919 HA Louisa d'Hervolume
III. 82972 BA Indigene de Hognoul

156; 164; 208; 24; 52; 73; 57; 50; —; el.; 13. I 1942. a.

310 ER TRUMP

Kose raj.
Punane, 5. IV 1939. a. Kose raj.

EMA ER Mia
EE. kindlaks tegemata
EI. kindlaks tegemata

ISA 47 A Don Juan
IE. 3863 HA Ericka
II. 777 HA Querrier de Fooz
IEE. 1039 HA Suzanna I
IEI. 240 HA Mouton
IIE. 919 HA Louisa d'Hervolume
III. 82972 BA Indigene de Hognoul

148; 156; 192; 22,5; 44; 72; 53; 47; —; II; 13. I 1942. a.

---

311 ER PEEDU

Kose raj.
Must, 2. V 1938. a. Kose raj.

EMA ER mära
EE. kindlaks tegemata
EI. kindlaks tegemata

ISA 149 A Blixt
IE. 32 A Oddfrid
II. 77 A Neptun ov Ärsta
IEE. 15749 RA Oddny
IEI. 1491 RA Blixt
IIE. 14721 RA Ilva
III. 3828 RA Mayard

152; 165; 195; 22; 44; 70; 54; 48; —; II; 13. I 1942. a.

---

312 ER OKU

Rapla raj.
Kõrb, 16. IV 1939. a. Rapla raj.

EMA ER Miia
EE. kindlaks tegemata
EI. kindlaks tegemata

ISA 233 A Oma
IE. 49 A Emma
II. 48 A Orfroy
IEE. RA Stella
IEI. 1404 RA Fustet
IIE. 24/5613 BA Fina de Ma
III. 23/30 BA Korsor

155; 164; 195; 22,5; 44; 72; 55; 48; —; II; 14. I 1942. a.

---

313 ER LEMMIK

Viljandi raj.
Raudjas, 1939. a. Rakvere raj.

EMA kindlaks tegemata

ISA 198 A Lojal
IE. 27795 RA Lolotte
II. 5290 RA Eman de Thuillies
IEE. 19677 RA Dolly
IEI. 2080 RA Corme
IIE. 23/11967 BA Usine de Thuillies
III. 24/4956 BA Vainqueur

159; 164; 192; 25; 42; 79; 55; 52; —; II; 9. II 1942. a.

Praagitud 1949. a.

314 ER KALEV

Suure-Jaani raj.
Kõrbkimmel, 1939. a. V-Maarja raj.

EMA kindlaks tegemata

ISA 126 A Kalev
IE. 36 A Alíny
II. 51 A Coquet
IEE. RA Alíhild
IEI. 3650 RA Blixt
IIE. 23/11881 A Volle Gaz
III. 23/3544 BA Lorrain

153; 158; 208; 21,5; 52; 77; 60; 56; —; II; 14. II 1942. a.

---

315 ER DERBI

Tapa raj.
Raudjas, 27. III 1939. a. Tapa raj.

EMA ER mära
EE. kindlaks tegemata
EI. 48 A Orfroy
EIE. 24/5613 BA Fina de Ma
EII. 23/70 Korsor

ISA 226 A Debin
IE. 27387 RA Delila
II. 5444 RA Habin
IEE. 10709 RA Jisca
IEI. 1070 RA Delicat
IIE. 17601 RA Scania
III. 1224 RA Jacobin de Valmont

156; 164; 186; 22; 46; 76; 61; 56; —; II; 20. II 1942. a.

Tõuraamatusse märgitud 3 tütart

---

316 ER OTT

Paide raj.
Punane, 4. V 1936. a. Paide raj.

EMA ER mära
EE. kindlaks tegemata
EI. kindlaks tegemata

ISA 48 A Orfroy
IE. 24/5613 BA Fina de Ma
II. 23/70 BA Korsor
IEE. kindlaks tegemata
IEI. kindlaks tegemata
IIE. 98327 BA Marcotte de Rolle
III. 78502 BA Enervant

152; 158; 193; 22; 47; 74; 55; 53; —; II; 21. II 1942. a.

---

317 ER AARE

Tapa raj.
Kõrb, 8. IV 1936. a. Rakvere raj.

EMA ER mära
EE. kindlaks tegemata
EI. kindlaks tegemata

ISA 150 A Nagu
IE. 369 ER Betty
II. 77 A Neptun ov Ärsta
IEE. RA Bläsa
IEI. 4134 RA Nore
IIE. 14721 RA Ilva
III. 3828 RA Mayard

156; 158; 193; 22; 46; 72; 60; 54; —; II; 21. II 1942. a.

318 ER MUNG

Tapa raj.
Kõrb, 23. V 1937. a. Tapa raj.

EMA ER Norma
EE. kindlaks tegemata
EI. kindlaks tegemata

ISA 67 A Munk Tvööker
IE. 6243 RA Padrice
II. 1432 RA Hercule de Leernes
IEE. 649 RA Gertrud
IEI. 1068 A Postier
IIE. 44995 BA Dragne
III. 41495 BA Paulin

156; 167; 197; 25; 50; 79; 57; 63; —; II; 22. II 1942. a.

Tõuraamatusse märgitud 9 poega ja 11 tütart

1942.—1949. a. Tapa raj. andmed puuduvad

---

319 ER NÄSSI

Tapa raj.
Raudjas, 1938. a. Tapa raj.

EMA ER mära
EE. kindlaks tegemata
EII. kindlaks tegemata

ISA 77 A Neptun ov Ärsta
IE. 14721 RA Ilva
II. 3828 RA Mayard
IEE. 4359 RA Asta
IEI. 1070 RA Delicat
IIE. 4287 RA Gobine
III. 1680 RA Major

156; 154; 194; 23; 50; 74; 60; 60; —; II; 22. II 1942. a.

Tõuraamatusse märgitud 3 tütart

---

320 ER TOKSI

Tori Hobusekasvandus, Vändra raj.
Raudjas, 1939. a. V.-Maarja raj.

EMA ER mära
EE. 398 ER Lonni
EI. 48 A Orfroy
EEE. ER mära
EEI. 19 A Harras
EIE. 24/5613 BA Fina de Ma
EII. 23/70 BA Korsor

ISA 226 A Debin
IE. 27387 RA Delila
II. 5444 RA Habin
IEE. 10709 RA Jisca
IEI. 1070 RA Delicat
IIE. 17601 RA Scania
III. 1224 RA Jacobin de Valmont

156; 170; 208; 25; 44; 75; —; 54; —; I; 22. II 1942. a.

Tõuraamatusse märgitud 2 poega ja 9 tütart

1942.—1945. a. V.-Maarja raj. andmed puuduvad
1945.—1948. a. Rakvere raj. andmed puuduvad
1948. a. Tapa raj. 5
1949. a. Rakvere raj. 16
1950. a. Lenini-nim. kolh., Rakvere raj. 28
1951. a. kolh. «Koit», Tapa raj. 27
1952. a. kolh. «Kalev», Tapa raj. 32
1953. a. kolh. «Kalev», Tapa raj. 17
1954. a. V. Kingissepa nim. kolh., V.-Maarja raj. 3
1955. a. V. Kingissepa nim. kolh., V.-Maarja raj. 9

Praagitud 1956. a

321 ER ARDU

Võru raj.
Kõrb, 1936. a.

EMA kindlaks tegemata

ISA kindlaks tegemata

161; 160; 207; 22; 47; 79; 56; 57; —; II; 13. III 1942. a.

---

322 ER JALLO

Kolh. «Murrang», Mustvee raj.
Punaraudjas, 13. V 1939. a. Kiviõli raj.

EMA ER Manni
EE. kindlaks tegemata
EI. kindlaks tegemata

ISA 122 A Junor
IE. 369 ER Betty
II. 50 A Jeannot d'Aubreme
IEE. RA Bläsa
IEI. 4134 RA Nore
IIE. 59781 BA Brillantine de Landas
III. 89002 BA Conde d'Odenge

154; 156; 185; 22; 47; 72; 55; 54; —; II; 9. III 1942. a.

1942.—1952. a. Mustvee raj. andmed puuduvad

Surnud 1953. a.

---

323 ER JASKA

Tõrva raj.
Tumeraudjas, 30. III 1939. a. Tõrva raj.

EMA ER Deesi
EE. kindlaks tegemata
EI. kindlaks tegemata

ISA 240 A Joon
IE. 379 ER Blonda
II. 50 A Jeannot d'Aubreme
IEE. RA Bläsa
IEI. 4478 RA Berner
IIE. 59781 BA Brillantine de Landas
III. 89002 BA Conde d'Odenge

152; 155; 190; 21; 42; 75; 53; 52; —; II; 10. III 1942. a.

---

324 ER JAANUS

Tõrva raj.
Raudjas, 3. III 1939. a. Tõrva raj.

EMA 148 ER Asti
EE. kindlaks tegemata
EI. kindlaks tegemata

ISA 240 A Joon
IE. 379 ER Blonda
II. 50 A Jeannot d' Aubreme
IEE. RA Bläsa
IEI. 4478 RA Berner
IIE. 59781 BA Brillantine de Landas
III. 89002 BA Conde d'Odenge

150; 150; 196; 23,5; 44; 74; 53; 53; —; II; 10. III 1942. a.

1942—1947. a. Tõrva raj. andmed puuduvad

325 ER OKAS

Tõrva raj.
Punaraudjas, 14. II 1939. a. Tõrva raj.

EMA 359 ER Leili
EE. kindlaks tegemata
EI. kindlaks tegemata

ISA 48 A Oríroy
IE. 24/5613 BA Fina de Ma
II. 23/70 BA Korsor
IEE. kindlaks tegemata
IEI. kindlaks tegemata
IIE. 98328 BA Marcotte de Rolle
III. 78502 BA Enervant

154; 157; 202; 24; 45; 75; 55; 55; —; I; 10. III 1942. a.

1942.—1947. a. Tõrva raj. andmed puuduvad

---

326 ER MAKS

J. V. Stalini nim. kolh., Rakvere raj.
Tumekõrb, 1937. a. Rakvere raj.

EMA 410 ER Manso
EE. kindlaks tegemata
EI. kindlaks tegemata

ISA 169 ER Monde
IE. ER Irma
II. 67 A Munk Tvööker
IEE. kindlaks tegemata
IEI. kindlaks tegemata
IIE. 6243 RA Padrice
III. 1432 RA Hercule de Leernes

153; 158; 205; 23,5; 48; 77; 56; 55; —; I; 9. IV 1942. a.

Tõuraamatusse märgitud 3 poega ja 6 tütart

1942.—1948. a. Rakvere raj. andmed puuduvad
1949. a. J. V. Stalini nim. kolh., Rakvere raj. 22
1950.—1951. a. Paide raj. andmed puuduvad

Praagitud 1952. a.

---

327 ER NEPO

Rakvere raj.
Tumeraudjas, 10. VI 1938. a. Rakvere raj.

EMA 121 ER Noora
EE. kindlaks tegemata
IE. kindlaks tegemata

A 150 A Nagu
IE. 369 ER Betty
II. 77 A Neptun ov Ärsta
IEE. RA Bläsa
IEI. 4134 RA Nore
IIE. 14721 RA Ilva
III. 3828 Ra Mayard

157; 168; 205; 23; 47; 80; 58; 57; —; II; 9. IV 1942. a.

328 ER NAKI

Kolh. «Uus Elu», V.-Maarja raj.
Raudjas, 1936. a. V.-Maarja raj.

EMA kindlaks tegemata

ISA kindlaks tegemata

157; 164; 200; 23,5; 48; 80; 60; 58; —; II; 9. IV 1942. a.

Tõuraamatusse märgitud 1 poeg ja 3 tütart

1942.—1950. a. V.-Maarja raj. andmed puuduvad
1951 .a. kolh. «Uus Elu», V.-Maarja raj. 27
1952. a. kolh. «Uus Elu», V.-Maarja raj. 25
1953. a. kolh. «Uus Elu». V.-Maarja raj. 15

Praagitud 1953. a.

---

329 ER KRISTO

Rakvere raj.
Kõrb, 28. V 1938. a. V.-Maarja raj.

EMA ER Marre
EE. kindlaks tegemata
EI. 67 A Munk Tvööker
EIE. 6243 RA Padrice
EII. 1432 RA Hercule de Leernes

ISA 126 A Kalev
IE. 36 A Alíny
II. 51 A Coquet
IEE. RA Alfhild —
IEI. 3650 RA Blixt
IIE. 23/11881 BA Volle Gaz
III. 23/3544 BA Lorrain

158; 165; 200; 24; 49; 77; 57; 57; —; I; 9. IV 1942. a.

1942.—1947. a. V.-Maarja raj. andmed puuduvad
1948 .a. V.-Maarja raj. 11

---

330 ER GURDO

V.-Maarja raj.
Punaraudjas, 21. III 1938. a. V.-Maarja raj.

EMA ER Elma
EE. kindlaks tegemata
EI. kindlaks tegemata

ISA 227 A Gerall
IE. 22851 RA Glada
II. 5678 RA Gourall
IEE. 9367 RA Donna
IEI. 2444 RA Gogo du Chateau
IIE. 16261 RA Ralla
III. 1086 RA Gourmand des W

157; 165; 210; 23; 54; 80; 64; 60; —; II; 9. IV 1942. a.

1942.—1944. a. V.-Maarja raj. andmed puuduvad

331 ER NIMROD

Tapa raj.
Raudjas, 30. IV 1937. a. Rakvere raj.

EMA ER Olli
EE. kindlaks tegemata
EI. kindlaks tegemata

ISA 128 ER Nepp
IE. 423 ER Jaime
II. 77 A Neptun ov Ärsta
IEE. 283 ER Naima
IEI. 50 A Jeannot d'Aubreme
IIE. 14721 RA Ilva
III. 3828 RA Mayard

157; 164; 200; 23; 46; 81; 58; 55; —; II; 10. IV 1942. a.
Tõuraamatusse märgitud 1 poeg ja 1 tütar

---

332 ER LORD

Rakvere raj.
Tumehall, 1939. a. Rakvere raj.

EMA ER Toksi
EE. kindlaks tegemata
EI. kindlaks tegemata

ISA 198 A Lojal
IE. 27795 RA Lolotte
II. 5290 RA Eman de Thuillies
IEE. 19677 RA Lolli
IEI. 2080 RA Corme
IIE. 23/11967 BA Usine de Thuillies
III. 24/4956 BA Vainqueur

164; 164; 205; 23; 47; 80; 60; 60; —; II; 11. IV 1942. a.
1942.—1949. a. Rakvere raj. andmed puuduvad

---

333 ER AIDAR

Rakvere raj.
Kõrb, 12. V 1939. a. Rakvere raj.

EMA ER Helba
EE. kindlaks tegemata
EI. kindlaks tegemata

ISA 231 A Aibo
IE. 7 A Tyra
II. 8 A Alienus
IEE. 11813 RA Stjärna
IEI. 1046 RA Kabul
IIE. 1833 RA Tärna
III. 608 RA Albert

153; 155; 195; 21; 45; 74; 56; 55; —; II; 11. IV 1942. a.

---

334 ER JUNOT

Kiviõli raj.
Punaraudjas, 1939. a. Kiviõli raj.

EMA ER Takso
EE. kindlaks tegemata
EI. kindlaks tegemata

ISA 122 A Junor
IE. 369 ER Betty
II. 5 0A Jeannot d'Aubreme
IEE. RA Bläsa
IEI. 4134 RA Nore
IIE. 59871 BA Brillantine de Landas
III. 89002 BA Conde d'Odenge

154; 162; 195; 21,5; 45; 76; 55; 55; —; II; 11. IV 1942. a.

335 ER MIHKEL

Kolh. «Linnus», Kiviõli raj.
Tumekõrb, 1938. a. Kiviõli raj.

EMA kindlaks tegemata
ISA kindlaks tegemata

157; 173; 220; 24,5; 49; 80; 60; 67; —; II; 11. IV 1942. a.

Tõuraamatusse märgitud 1 tütar

1942.—1953. a.; Kiviõli raj. andmed puuduvad

Praagitud 1953. a.

---

336 ER KULLI

V.-Maarja raj.
Hall, 1939. a. V.-Maarja raj.

EMA ER Miira
EE. kindlaks tegemata
EI. kindlaks tegemata

ISA 203 ER Kaunis
IE. 439 ER Tooni
II. 51 A Coquet
IEE. 64 ER Magda
IEI. 47 A Don Juan
IIE. 23/11881 BA Volle Gaz
III. 23/3544 BA Lorrain

157; 164; 179; 23; 47; 75; 58; 55; —; II; 11. IV 1942. a.

Tõuraamatusse märgitud 1 tütar

1942.—1947. a. V.-Maarja raj. andmed puuduvad
1948. a. V.-Maarja raj. 16

---

337 ER TUIJA

Jõhvi raj.
Punaraudjas, 22. V 1937. a. Jõhvi raj.

EMA ER Elli
EE. kindlaks tegemata
EI. kindlaks tegemata

ISA 108 A Tõnu
IE. 15 A Sessan
II. 49 A Tabac
IEE. 9195 RA Sally
IEI. 4296 RA Hazard
IIE. 23/3543 BA Rosiere II de Fonteny
III. 23/998 BA Trianon

157; 164; 197; 24; 45; 77; 58; 58; —; II; 12. IV 1942. a.

---

338 ER KALLU

V.-Maarja raj.
Kõrb, 15. VIII 1937. a. V.-Maarja raj.

EMA ER Netti
EE. kindlaks tegemata
EI. kindlaks tegemata

ISA 126 A Kalev
IE. 36 A Alfny
II. 51 A Coquet
IEE. RA Alfhild
IEI. 3650 RA Blixt
IIE 23/11881 BA Volle Gaz
III. 23/3544 BA Lorrain

162; —; 200; 23,5; 51; 76; —; —; —; II; 12. IV 1942. a.

Tõuraamatusse märgitud 1 tütar

1942.—1948. a. V.-Maarja raj. andmed puuduvad

Praagitud 1949. a.

339 ER LEIKO

Kolh. «Õitseng», Rakvere raj.
Kõrb, 5. IV 1938. a. Tapa raj.

EMA 382 ER Anni
EE. ER mära
EI. 51 A Coquet
EEE. kindlaks tegemata
EEI. kindlaks tegemata
EIE. 23/11881 BA Volle Gaz
EII. 23/3544 BA Lorrain

ISA 198 A Lojal
IE. 27795 RA Lolotte
II. 5290 RA Eman de Thuillies
IEE. 19677 RA Lolli
IEI. 2080 RA Corme
IIE. 23/11967 BA Usine de Thuillies
III. 24/4956 BA Vainqueur

158; 164; 200; 22,5; 50; 80; 59; 55; —; II; 12. IV 1942. a.

Tõuraamatusse märgitud 1 poeg ja 9 tütart

1942.—1947. a. Rakvere raj. andmed puuduvad
1948. a. kolh. «Õitseng», Rakvere raj. 11
1949. a. kolh. «Õitseng», Rakvere raj. 20
1950. a. kolh. «Õitseng», Rakvere raj. 20

Müüdud 1. VIII 1951. a. Vene NFSV-sse

---

340 ER JALTO

Rakvere raj.
Punaraudjas, 1939. a. Kiviõli raj.

EMA kindlaks tegemata

ISA kindlaks tegemata

153; 157; 192; 23; 47; 70; 56; 55; —; II; 12. IV 1942. a.

Tõuraamatusse märgitud 6 tütart

1942.—1948. a. V.-Maarja raj. andmed puuduvad
1949. a. Rakvere raj. 7
1950. a. Rakvere raj. 19

---

341 ER NUGO

Jõhvi raj.
Tumekõrb, 28. VII 1938. a. V.-Maarja raj.

EMA ER Maara
EE. kindlaks tegemata
EI. kindlaks tegemata

ISA 154 ER Nesto
IE. ER mära
II. 77 A Neptun ov Ärsta
IEE. kindlaks tegemata
IEI. kindlaks tegemata
IIE. 14721 RA Ilva
III. 3828 RA Mayard

157; 161; 200; 22; 46; 77; 57; 57; —; II; 13. IV 1942. a.

Tõuraamatusse märgitud 10 tütart

1942.—1947. a. Jõhvi raj. andmed puuduvad

342 ER MIKK

Jõhvi raj.
Raudjas, 7. V 1937. a. Tapa raj.

EMA ER Neti
EE. kindlaks tegemata
EI. kindlaks tegemata

ISA 120 A Nobel
IE. 47 A Leona
II. 77 A Neptun ov Ärsta
IEE. 20729 A Sessan
IEI. 2378 RA Hadot
IIE. 14721 RA Ilva
III. 3828 RA Mayard

159; 168; 180; 22; 44; 69; 58; 55; —; II; 13. IV 1942. a.
1942.—1944. a. Jõhvi raj. andmed puuduvad
Hukkunud 3. V 1944. a.

---

343 ER NEPTUR

Jõhvi raj.
Raudjas, 1938. a. V.-Maarja raj.

EMA ER mära
EE. kindlaks tegemata
EI. kindlaks tegemata

ISA 120 A Nobel
IE. 47 A Leona
II. 77 A Neptun ov Ärsta
IEE. 20729 RA Sessan
IEI. 2378 RA Hadot
IIE. 14721 RA Ilva
III. 3828 RA Mayard

160; 165; 195; 22,0; 47; 75; 60; 60; —; II; 15. IV 1942. a.

---

344 ER MARSS

Jõhvi raj.
Punane, 1937. a. Jõhvi raj.

EMA kindlaks tegemata

ISA 118 ER Montöör
IE. 377 ER Totsi
II. 67 A Munk Tvööker
IEE. kindlaks tegemata
IEI. 38 A Etual
IIE. 6243 A Padrice
III. 1432 RA Hercule de Leernes

156; 174; 190; 23; 48; 75; 62; 57; —; II; 16. IV 1942. a.
Tõuraamatusse märgitud 2 tütart
1942.—1949. a. Jõhvi raj. andmed puuduvad

---

345 ER POMMI

Rakvere raj.
Kõrb, 1938. a. Mustvee raj.

EMA kindlaks tegemata

ISA kindlaks tegemata

163; 170; 204; 24; 51; 75; 60; 59; —; II; 17. IV 1942. a.
Tõuraamatusse märgitud 1 tütar
1942. a. Rakvere raj. andmed puuduvad
Surnud 9. II 1943. a.

346 ER JUNTS

Rakvere raj.
Raudjas, 28. V 1938. a. Rakvere raj.

EMA ER mära
EE. kindlaks tegemata
EI. kindlaks tegemata

ISA 152 A Janko
IE. 3 A Calta
II. 50 A Jeannot d'Aubreme
IEE. RA Calla
IEI. 1806 RA Brutus de Poigne
IIE. 59781 BA Brillantine de Landas
III. 89002 BA Conde d'Odenge

160; 172; 197; 22,5; 52; 74; 61; 58; —; II; 17. IV 1942. a.

---

347 ER KUSTA

Kolh. «Murrang», Rakvere raj.
Kõrb, 1939. a. Rakvere raj.

EMA ER mära
EE. kindlaks tegemata
EI. kindlaks tegemata

ISA 147 A Kallis
IE. 40 A Gemla
II. 51 A Coquet
IEE. RA Göta
IEI. 1510 RA Homard de Leernes
IIE. 23/11881 BA Volle Gaz
III. 23/3544 BA Lorrain

158; 167; 210; 23; 48; 70; 54; 57; —; II; 17. IV 1942. a.

Tõuraamatusse märgitud 4 tütart

1942—1950. a. Rakvere raj. andmed puuduvad
1951. a. Kolh. «Murrang», Rakvere raj. 5
1952. a. Kolh. «Murrang», Rakvere raj. 7

Praagitud 1953. a.

---

348 ER GIKU

Rakvere raj.
Kõrb, 1. V. 1938. a. Rakvere raj.

EMA ER mära
EE. kindlaks tegemata
EI. kindlaks tegemata

ISA 227 A Gerall
IE. 22851 RA Glada
II. 5678 RA Gourall
IEE. 9367 RA Donna
IEI. 2444 RA Gogo du Chateau
IIE. 16261 RA Ralla
III. 1086 RA Gourmand des W

158; 166; 189; 21; 45; 73; 59; 57; —; II; 18. IV 1942. a.

Tõuraamatusse märgitud 1 tütar

349 A KUNO

Rakvere raj.
Raudjaslinalakk, 1. V 1938. a. Rakvere raj.

EMA 74 A Camona
EE. 15697 RA Camee
EI. 650 RA Monico
IEE. 2429 RA Blenda
IEI. 1656 RA Camus d'Hor
IIE. 58551 BA Poulette de Holder
III. 12402 BA Amelot

ISA 67 A Munk Tvööker
IE. 6242 RA Padrice
II. 1432 RA Hercule de Leernes
IEE. 649 RA Gertrud
IEI. 1068 RA Postier
IIE. 44995 BA Dragne
III. 41495 BA Paulin

157; 170; 186; 24; 48; 77; 61; 60; —; II; 18. IV 1942. a.

1942.—1944. a. Rakvere raj. andmed puuduvad

Praagitud 3. V. 44. a.

---

350 ER JEKU

Kolh. Mitšurini-nim., Rakvere raj.
Tumeraudjas, 7. V 1937. a. Rakvere raj.

EMA ER Mai
EE. kindlaks tegemata
EI. kindlaks tegemata

ISA 122 A Junor
IE. 369 ER Betty
II. 50 A Jeannot d'Aubreme
IEE. RA Bläsa
IEI. 4134 RA Nore
IIE. 59781 BA Brillantine de Landas
III. 89002 BA Conde d'Odenge

155; 161; 200; 23,5; 48; 72; 58; 54; —; I; 18. IV 1942. a.

Tõuraamatusse märgitud 2 poega ja 12 tütart

1942.—1947. a. Rakvere raj. andmed puuduvad
1948. a. Rakvere raj. andmed puuduvad
1949.—1951. a. Mitšurini-nim. kolh., Rakvere raj. andmed puuduvad
1952. a. Mitšurini-nim. kolh., Rakvere raj. 20
1953. a. Mitšurini-nim. kolh., Rakvere raj. 26

Praagitud 1954. a.

---

351 ER KEGUS

Vastseliina raj.
Hall, 29. V 1936. a. Vastseliina raj.

EMA kindlaks tegemata

ISA 106 ER Köster
IE. kindlaks tegemata
II. kindlaks tegemata

150; 156; 178; 21; 43; 73; 52; 53; —; 9. VII 1942. a.

352 ER NOCTAL

Vastseliina raj.
Tumekõrb, 11. VI 1937. a. Vastseliina raj.

EMA kindlaks tegemata

ISA 142 ER Norden
IE. ER Soffi
II. 77 A Neptun ov Ärsta
IEE. kindlaks tegemata
IEI. kindlaks tegemata
IIE. 14721 RA Ilva
III. 3828 A Mayard

148; 161; 190; 21; 44; 75; 59; 57; —; II; 8. VII 1942. a.

---

353 A ÜLP

Eesti Riiklik Sugutäkkude Tall, Viljandi raj.
Punaraudjas, 1935. a.

EMA kindlaks tegemata

ISA kindlaks tegemata

152; 162; 202; 24; 47; 76; —; —; —; II; 6. X 1942. a.

Tõuraamatusse märgitud 3 poega ja 6 tütart

1943. a. V.-Maarja raj. andmed puuduvad
1944.—1947. a. Kiviõli raj. andmed puuduvad
1948. a. Kiviõli raj. 7

Müüdud 28. X 1948. a. Vene NFSV-sse

---

354 ER NÕKA

Elva raj.
Raudjas, 1938. a. Elva raj.

EMA kindlaks tegemata

ISA 201 A Nool
IE. 79 A Janna
II. 77 A Neptun ov Ärsta
IEE. 23 A Ilu
IEI. 50 A Jeannot d'Aubreme
IIE. 14721 RA Ilva
III. 3828 RA Mayard

157; 163; 195; 24; 44; 74; 56; 58; —; II; 14. III 1942. a.

---

355 A JUKA

Kolh. «Ühisjõud», Märjamaa raj.
Raudjas, 14. VI 1940. a. Märjamaa raj.

EMA 120 A Taara
EE. 101 A Ira
EI. 124 A Tabac I
EEE. 15 A Sessan
EEI. 50 A Jeannot d'Aubreme
EIE. 17 A Svalan
EII. 49 A Tabac

ISA 189 A Joal
IE. 77 A Tall
II. 50 A Jeannot d'Aubreme
IEE. 7 A Tyra
IEI. 49 A Tabac
IIE. 59781 BA Brillantine de Landas
III. 89002 BA Conde d'Odenge

151; 162; 195; 22; 45; 72; 55; 58; —; II; 19. I 1943. a.

Tõuraamatusse märgitud 3 poega

1943.—1948. a. Märjamaa raj. andmed puuduvad
1949. a. kolh. «Ühisjõud», Märjamaa raj. 13

356 ER TOMSI

Keila raj.
Punaraudjas, 15. V 1940. a. Keila raj.

EMA kindlaks tegemata

ISA 210 ER Tommi
IE. kindlaks tegemata
II. kindlaks tegemata

147; 150; 190; 21; 46; 74; 54; 53; —; II; 20. I 1943. a.

1943.—1948. a. Keila raj. andmed puuduvad
1949. a. Keila raj. 14

---

357 ER MANDU

Rakvere raj.
Heleraudjas, 10. V 1940. a. Rakvere raj.

EMA 444 ER Inta
EE. ER mära
EI. 50 A Jeannot d'Aubreme
EEE. kindlaks tegemata
EEI. 49 A Tabac
EIE. 59781 BA Brillantine de Landas
EII. 89002 BA Conde d'Odenge

ISA 258 ER Markin
IE. 430 ER Olli
II. 67 A Munk Tvööker
IEE. kindlaks tegemata
IEI. kindlaks tegemata
IIE. 6243 RA Padrice
III. 1432 RA Hercule de Leernes

148; 155; 180; 21; 44; 65; 57; 55; —; II; 19. I 1943. a.

1943.—1946. a. Rakvere raj. andmed puuduvad

Müüdud 1947. a. Vene NFSV-sse

---

358 ER JALDO

Kiviõli raj.
Kõrb, 23. V 1940. a. Kiviõli raj.

EMA 929 ER Tonni
EE. ER mära
EI. 108 A Tõnu
EEE. kindlaks tegemata
EEI. kindlaks tegemata
EIE. 15 A Sessan
EII. 49 A Tabac

ISA 122 A Junor
IE. 369 ER Betty
II. 50 A Jeannot d'Aubreme
IEE. RA Bläsa
IEI. 4134 RA Nore
IIE. 59781 BA Brillantine de Landas
III. 89002 BA Conde d'Odenge

154; 162; 190; 23; 45; 71; 60; 58; —; I; 20. I 1943. a.

1943.—1946. a. Kiviõli raj. andmed puuduvad

Müüdud 1947. a. Vene NFSV-sse

359 ER JANS

Kiviõli raj.
Raudjas, 25. IV 1940. a. Kiviõli raj

EMA ER mära
EE. kindlaks tegemata
EI. kindlaks tegemata

ISA 122 A Junor
IE. 369 ER Betty
II. 50 A Jeannot d'Aubreme
IEE. RA Bläsa
IEI. 4134 RA Nore
IIE. 59781 BA Brillantine de Landas
III. 89002 BA Conde d'Odenge

155; 161; 200; 22,5; 48; 73; 63; 58; —; II; 20. I 1943. a.

Tõuraamatusse märgitud 11 tütart

---

360 ER JONS

Tori Hobusekasvandus, Vändra raj.
Punaraudjas, 1940. a. Rakvere raj.

EMA 646 ER Tuuni
EE. ER mära
EI. 108 A Tõnu
EEE. kindlaks tegemata
EEI. kindlaks tegemata
EIE. 15 A Sessan
EII. 49 A Tabac

ISA 122 A Junor
IE. 369 ER Betty
II. 50 A Jeannot d'Aubreme
IEE. RA Bläsa
IEI. 4134 RA Nore
IIE. 59781 BA Brillantine de Landas
III. 89002 BA Conde d'Odenge

153; 165; 205; 25; 48; 74; 61; 58; —; I; 20. I 1943. a.

Tõuraamatusse märgitud 5 poega ja 15 tütart

1943.—1946. a. Rakvere raj. andmed puuduvad
1947.—1948. a. V.-Maarja raj. andmed puuduvad
1949. a. Kolh. «Uus Elu», V.-Maarja raj. 3
1949. a. Kolh. «Külvaja», Paide raj. 18
1950. a. kolh. «Hiie», Kiviõli raj. 98
1951. a. kolh. «Säde», Jõhvi raj. 54
1952. a. kolh. «Säde» Jõhvi raj. 61
1953. a. kolh. «Kalev», Jõhvi raj. —
1954. a. kolh. «Kalev», Jõhvi raj. 14
1955. a. kolh. «Kalev», Jõhvi raj. —

Praagitud 1956. a.

---

361 ER JOKU

Kolh. «Punane Täht», Kiviõli raj.
Heleraudjas, 15. V 1940. a. Kiviõli raj.

EMA 551 ER Teri
EE. ER mära
EI. 108 A Tõnu
EEE. kindlaks tegemata
EEI. kindlaks tegemata
EIE. 15 A Sessan
EII. 49 A Tabac

ISA 122 A Junor
IE. 369 ER Betty
II. 50 A Jeannot d'Aubreme
IEE. RA Bläsa
IEI. 4134 RA Nore
IIE. 59781 BA Brillantine de Landas
III. 89002 BA Conde d'Odenge

152; 157; 190; 22; 45; 73; 59; 58; —; I; 20. I 1943. a.

Tõuraamatusse märgitud 4 poega ja 4 tütart

1943.—1949. a. Kiviõli raj. andmed puuduvad
1950. a. kolh. «Punane Täht», Kiviõli raj. 21

Praagitud 1953. a.

362 ER JALKI

Jõhvi raj.
Raudjaskimmel, 1939. a. V.-Maarja raj.

EMA ER mära
EE. kindlaks tegemata
EI. kindlaks tegemata

ISA 239 A Jasto
IE. 23 A Ilu
II. 50 A Jeannot d'Aubereme
IEE. 10821 RA Gulle
IEI. 2026 RA Biscuit de Renissart
IIE. 59781 BA Brillantine de Landas
III. 89002 BA Conde d'Odenge

152; 163; 180; 22; 43; 72; 55; 56; —; II; 22. I 1943. a.

Tõuraamatusse märgitud 1 poeg ja 2 tütart

1943.—1947. a. Jõhvi raj. andmed puuduvad
1948. a. Jõhvi raj. 3

---

363 A ATTUR

Tori Hobusekasvandus, Vändra raj.
Must, 18. XII 1939. a. Tori Hobusekasvandus, Vändra raj.

EMA 4 A Favör
EE. 1303 RA Favöra
EI. 1046 RA Kabul
EEE. RA Favör
EEI. 474 RA Birc
EIE. 4275 RA Princesse
EII. 120 RA Kabyle

ISA 259 A Atlas
IE. 45 A Sonja
II. 8 A Alienus
IEE. 583 RA Freia
IEI. 1898 RA Rosier de Mongotier
IIE. 1833 RA Tärna
III. 608 RA Albert

150; 157; 200; 23; 39; 74; 55; 55; —; I; 31. I 1943. a.

Tõuraamatusse märgitud 2 poega ja 19 tütart

1951. a. 17. VIII Rakveres pikamaa veo- ja sõiduvõistlustel XI koht,

25 km 1400 kg koormaga veoaeg 3 tundi 58 min. 30 sek.,

25 km 373 kg koormaga sõiduaeg 1 tund 49 min.

1943.—1947. a. Tapa raj. andmed puuduvad
1948. a. Tapa raj. 12
1949. a. Tapa raj. 20
1950. a. kolh. «Sirp ja Vasar», Rakvere raj. 21
1951. a. kolh. «Sirp ja Vasar», Rakvere raj. 23
1952. a. kolh. «Sirp ja Vasar», Rakvere raj. 26
1953. a. kolh. «Ühendus», Rakvere raj. 49
1954. a. kolh. Vihula, Rakvere raj. 10

Praagitud 1955. a.

364 A GUR

Vaeküla M/T õppemajand, Rakvere raj.
Raudjas, 15. IV 1940. a. Rakvere raj.

EMA 88 A Göta
EE. 40 A Gemla
EI. 46 A Orpheus
EEE. RA Göta
EEI. 1510 RA Homard de Leernes
EIE. 5413 RA Preference
EII. 2594 RA Orphelin de Thuillies
ISA 227 A Gerall
IE. 22851 RA Glada
II. 5678 RA Gourall
IEE. 9397 RA Domea
IEI. 2444 RA Gogo du Chateau
IIE. 16261 RA Ralla
III. 1086 RA Gourmand des W

157; 160; 193; 25; 44; 73; 58; 57; —; II; 31. I 1943. a.

1943. a. Tori Hobusekasvandus, Vändra raj. andmed puuduvad
1944. a. Vaeküla M/T õppemajand, Rakvere raj. andmed puuduvad

Kaduma läinud 1944. a.

---

365 A NIKLO

Tori Hobusekasvandus, Vändra raj.
Raudjas, 1. V 1940. a. Tartu raj.

EMA 139 A Ville
EE. 17 A Svalan
EI. 197 A Vallin
EEE. 12349 RA Sally
EEI. 4156 RA Liman
EIE. 19283 RA Freja
EII. 4596 RA Valbin
ISA 77 A Neptun ov Ärsta
IE. 14721 RA Ilva
II. 3828 RS Mayard
IEE. 4359 RA Asta
IEI. 1070 RA Delicat
IIE. 4287 RA Gobine
III. 1680 RA Major

156; 167; 210; 24; 43; 75; 55; 55; —; I; 31. I 1943. a.

Tõuraamatusse märgitud 6 poega ja 6 tütart

14. IX 1952. a. Järva-Jaanis maksim. veovõistlustel II koht, vedas 12202 kg
12. X 1952. a. Tallinnas maksim. veovõistlustel III koht, vedas 7116 kg

1943. a. Rakvere raj. andmed puuduvad
1944.—1947. a. V.-Maarja raj. andmed puuduvad
1948. a. V.-Maarja raj. 20
1949. a. V. I. Lenini nim. kolh., V.-Maarja raj. 44
1950. a V. I. Lenini nim. kolh., V.-Maarja raj. 32
1951 a. kolh. «Külvaja», Paide raj. 18
1952. a. kolh. «Külvaja», Paide raj. 29
1953. a. kolh. «Külvaja», Paide raj. 19
1954. a. kolh. «Külvaja», Paide raj. 25
1955. a. kolh. «Külvaja», Paide raj. 2
1956. a. S. M. Kirovi nim. kolh., V.-Maarja raj. 12
1957. a. S. M. Kirovi nim. kolh., V.-Maarja raj. 7

Praagitud 1957. a.

366 A LEEK

Eesti Riiklik Sugutäkkude Tall, Viljandi raj.
Hall, 7. V 1940. a. Tori Hobusekasvandus, Vändra raj.

EMA 23 A Ilu
EE. 10821 RA Gulle
EI. 2026 RA Biscuit de Renissart
EEE. RA Bertha
EEI. 1268 RA Monick
EIE. 87229 BA Venus de Renissart
EII. 56938 BA Ideal de Villers

ISA 198 Lojal
IE. 27795 RA Lolotte
II. 5290 RA Eman de Thuillies
IEE. 19677 RA Lolli
IEI. 2080 RA Corme
IIE. 23/11967 BA Usine de Thuillies
III. 24/4956 BA Vainqueur

151; 149; 189; 22,5; 42; 74; 55; 53; —; II; 31. I 1943. a.

Tõuraamatusse märgitud 3 poega ja 1 tütar

1943.—1944. a. V.-Maarja raj. andmed puuduvad
1945.—1948. a. Tapa raj. andmed puuduvad

Müüdud 28. X 1948. a. Vene NFSV-sse

---

367 A NEEGUS

Tori Hobusekasvandus, Vändra raj.
Raudjas, 6. VI 1940. a. Tartu raj.

EMA 109 A Joka
EE. 4 A Favör
EI. 50 A Jeannot d' Aubreme
EEE. 1303 RA Favöra
EEI. 1046 RA Kabul
EIE. 59781 BA Brillantine de Landas
EII. 89002 BA Conde d'Odenge

ISA 77 A Neptun ov Ärsta
IE. 14721 RA Ilva
II. 3828 RA Mayard
IEE. 4359 RA Asta
IEI. 1070 RA Delicat
IIE. 4287 RA Gobine
III. 1680 RA Major

156; 162; 214; 26; 42; 75; 54; 53; —; el.; 31. I 1943. a.

Tõuraamatusse märgitud 9 poega ja 23 tütart

25. IX 1949. a. Tallinnas maksim. veovõistlustel I koht, vedas 7200 kg

1943.—1947. a. Mustvee raj. andmed puuduvad
1948. a. Jõhvi raj. 60
1949. a. Arkna õ/m, Rakvere raj. 35
1950. a. kolh. «Vaprus», Rakvere raj. 39

Hukkunud 2. VIII 1950. a.

---

368 ER NARKI

Kolh. «Vaprus», Rakvere raj.
Raudjas, 11. V 1940. a. Rakvere raj.

EMA 509 ER Naima
EE. 440 ER Alla
EI. 77 A Neptun ov Ärsta
EEE. kindlaks tegemata
EEI. 51 A Coquet
EIE. 14721 RA Ilva
EII. 3828 RA Mayard

ISA 219 A Nepi
IE. 10 A Birma
II. 77 A Neptun ov Ärsta
IEE. 13189 RA Inga Lill
IEI. 3178 RA Carlos du Beamont
IIE. 14721 RA Ilva
III. 3828 RA Mayard

154; 159; 193; 24,5; 47; 70; 54; 55; —; I; 1943. a.

Tõuraamatusse märgitud 1 tütar

1943.—1950. a. Rakvere raj. andmed puuduvad

Müüdud 1951. a. Vene NFSV-sse

369 ER JAKSI

Rakvere raj.
Heleraudjas, 23. IV 1939. a. Rakvere raj.

EMA ER mära
EE. kindlaks tegemata
EI. kindlaks tegemata

ISA 200 A Joonas
IE. 28 A Stellaria
II. 50 A Jeannot d'Aubreme
IEE. 14929 RA Stella I
IEI. 2502 RA Hidalgo
IIE. 59781 BA Brillantine de Landas
III. 89002 BA Conde d'Odenge

159; 166; 193; 22,5; 46; 75; 57; 56; —; II; 1. II 1943. a.

1943.—1947. a. Rakvere raj. andmed puuduvad
1948. a. Rakvere raj. 8

---

370 ER GABUR

Tori Hobusekasvandus, Vändra raj.
Heleraudjas, 7. V 1940. a. Rakvere raj.

EMA 425 ER Telvi
EE. ER mära
EI. 49 A Tabac
EEE. ER mära
EEI. 38 A Etual
EIE. 23/3543 BA Rosiere II de Fonteny
EII. 23/998 BA Trianon

ISA 227 A Gerall
IE. 22851 RA Glada
II. 5678 RA Gourall
IEE. 9367 RA Donna
IEI. 2444 RA Gogo du Chateau
IIE. 16261 RA Ralla
III. 1086 RA Gourmand des W

151; 160; 202; 24,5; 46; 68; 58; 55; —; I; 2. II 1943. a.

Tõuraamatusse märgitud 3 poega ja 3 tütart

1943.—1946. a. Rakvere raj. andmed puuduvad
1947. a. Jõhvi raj. andmed puuduvad
1948. a. Jõhvi raj. 35
1949. a. kolh. «Oktoober», Kiviõli raj. 44
1950. a. kolh. «Oktoober», Kiviõli raj. 58
1951. a. kolh. «Oktoober», Kiviõli raj. 44
1952. a. kolh. «Oktoober», Kiviõli raj. 40
1953. a. kolh. «Tulevik», Jõhvi raj. 62
1954. a. kolh. «Tulevik», Jõhvi raj. 21
1955. a. kolh. «Tulevik», Jõhvi raj. —
1956. a. Oonurme kolh., Mustvee raj. 15
1957. a. Oonurme kolh., Mustvee raj. 9

371 A NUGA

Vaeküla M/T õppemajand, Rakvere raj.
Heleraudjas, 10. V 1940. a. Rakvere raj.

EMA 74 A Camona
EE. 15697 RA Camee
EI. 650 RA Monico
EEE. 2429 RA Blonda
EEI. 1656 RA Camus d'Hor
EIE. 58551 BA Poulette de Holder
EII. 12402 BA Amelot

ISA 230 A Nugi
IE. 42 A Hildur
II. 77 A Neptun ov Ärsta
IEE. 10351 RA Barbro
IEI. 2738 RA Origo
IIE. 14721 RA Ilva
III. 3828 RA Mayard

153; 159; 190; 23; 51; 73; 59; 58; —; II; 2. II 1943. a.

Tõuraamatusse märgitud 2 poega ja 4 tütart

---

372 ER NIPP

Harju raj.
Raudjas, 1940. a. Paide raj.

EMA ER mära
EE. kindlaks tegemata
EI. kindlaks tegemata

ISA 128 ER Nepp
IE. 423 ER Jaime
II. 77 A Neptun ov Ärsta
IEE. 283 ER Naima
IEI. 50 A Jeannot d'Aubreme
IIE. 14721 RA Ilva
III. 3828 RA Mayard

155; 162; 200; 23; 47; 80; 58; 56; —; II; 3. II 1943. a.

Tõuraamatusse märgitud 1 tütar

1943.—1953. a. Harju raj. andmed puuduvad

---

373 ER NEERO

Rakvere raj.
Raudjaskimmel, 2. IV 1939. a. Rakvere raj.

EMA ER mära
EE. kindlaks tegemata
EI. kindlaks tegemata

ISA 154 ER Nesto
IE. ER mära
II. 77 A Neptun ov Ärsta
IEE. kindlaks tegemata
IEI. kindlaks tegemata
IIE. 14721 RA Ilva
III. 3828 RA Mayard

156; 175; 212; 25; 51; 75; 63; 61; —; II; 3. II 1943. a.

1943.—1947. a. Rakvere raj. andmed puuduvad

Müüdud 28. X 1948. a. Vene NFSV-sse

374 ER DARBI

Paide raj.
Raudjas, 1940. a. Paide raj.

EMA ER Olvi
EE. kindlaks tegemata
EI. 48 A Orfroy
EIE. 24/5613 BA Fina de Ma
EII. 23/70 BA Korsor

ISA 226 A Debin
IE. 27387 RA Delila
II. 5444 RA Habin
IEE. 10709 RA Jisca
IEI. 1070 RA Delicat
IIE. 17601 RA Scania
III. 1224 RA Jacobin de Valmont

155; 160; 195; 23; 46; 76; 57; 56; —; II; 4. II 1943. a.

1943.—1950. a. Paide raj. andmed puuduvad

Müüdud 1950. a. Vene NFSV-sse

---

375 ER VAHUR

Paide raj.
Raudjas, 26. IV 1940. a. Paide raj.

EMA 525 ER Olli
EE. ER mära
EI. 48 A Orfroy
EEE. kindlaks tegemata
EEI. kindlaks tegemata
EIE. 24/5613 BA Fina de Ma
EII. 23/70 BA Korsor

ISA 197 A Vallin
IE. 19283 RA Freja
II. 4596 RA Valbin
IEE. 9367 RA Donna
IEI. 1472 RA Fifi
IIE. 10671 RA Volga
III. 1224 RA Jacobin de Valmont

162; 168; 200; 25; 42; 77; 58; 60; —; II; 4. II 1943. a.

Tõuraamatusse märgitud 1 poeg ja 6 tütart

1943.—1946. a. Paide raj. andmed puuduvad

---

376 ER DEVIN

Paide raj.
Must, 27. II 1940. a. Paide raj.

EMA ER Tonna
EE. kindlaks tegemata
EI. 67 A Munk Tvööker
EIE. 6243 RA Padrice
EII. 1932 RA Hercule de Leernes

ISA 226 A Debin
IE. 27387 RA Delila
II. 5444 RA Habin
IEE. 10709 RA Jisca
IEI. 1070 RA Delicat
IIE. 17601 RA Scania
III. 1224 RA Jacobin de Valmont

155; 158; 202; 24; 50; 76; 56; 59; —; II; 4. II 1943. a.

1943.—1948. a. Paide raj. andmed puuduvad

377 ER NOOR

Kolh. «Ühisjõud», Tapa raj.
Raudjas, 1939. a. Tapa raj.

EMA ER mära
EE. kindlaks tegemata
EI. kindlaks tegemata

ISA 201 A Nool
IE. 79 A Janna
II. 77 A Neptun ov Ärsta
IEE. 23 A Ilu
IEI. 50 A Jeannot d'Aubreme
IIE. 14721 RA Ilva
III. 3828 RA Mayard

154; 165; 193; 23; 43; 74; 56; 54; —; 4. II 1943. a.

1943.—1950. a. Tapa raj. andmed puuduvad
1951.—1952. a. kolh. «Ühisjõud», Tapa raj. andmed puuduvad

Praagitud 30. VIII 1952. a.

---

378 ER NOGUR

Tapa raj.
Raudjaslinalakk, 1939. a. Paide raj.

EMA kindlaks tegemata

ISA 120 A Noobel
IE. 47 A Leona
II. 77 A Neptun ov Ärsta
IEE. 20729 RA Sessan
IEI. 2378 RA Hadot
IIE. 14721 RA Ilva
III. 3828 RA Mayard

158; 165; 200; 24; 42; 79; 57; 55; —; II; 4. II 1943. a.

1943—1949. a. Tapa raj. andmed puuduvad
1950. a. „ „ 20

---

379 ER MIKSI

V.-Maarja raj.
Kõrb, 1938. a. V.-Maarja raj.

EMA ER mära
EE. kindlaks tegemata
EI. kindlaks tegemata

ISA 133 ER Movik
IE. 278 ER Maara
II. 67 A Munk Tvööker
IEE. Kindlaks tegemata
IEI. 9 A Lothar
IIE. 6243 RA Padrice
III. 1432 RA Hercule de Leernes

157; 159; 198; 23; 48; 69; 59; 58; —; II; 5. II 1943. a.

380 ER GEO

V.-Maarja raj.
Heleraudjas, 1939. a. V.-Maarja raj.

EMA ER mära
EE. kindlaks tegemata
EI. kindlaks tegemata

ISA 227 A Gerall
IE. 22851 RA Glada
II. 5678 RA Gourall
IEE. 9367 RA Donna
IEI. 2444 RA Gogo du Chateau
IIE. 16261 RA Ralla
III. 1086 RA Gormand des W

153; 163; 187; 23; 43; 70; 55; 55; —; II; 5. II 1943. a.

1943.—1949. a. V.-Maarja raj. andmed puuduvad

---

381 ER GARMO

V.-Maarja raj.
Raudjas, 15. V 1940. a. V.-Maarja raj.

EMA 514 ER Nessi
EE. ER Miira
EI. 77 A Neptun ov Ärsta
EEE. kindlaks tegemata
EEI. 50 A Jeannot d'Aubreme
EIE. 14721 RA Ilva
EII. 3828 RA Mayard

ISA 227 A Gerall
IE. 22851 RA Glada
II. 5678 RA Gourall
IEE. 9367 RA Donna
IEI. 2444 RA Gogo du Chateau
IIE. 16261 RA Ralla
III. 1086 RA Gourmand des W

149; 156; 191; 22; 49; 68; 55; 56; —; I; 5. II 1943. a.

1943.—1948. a. V.-Maara raj. andmed puuduvad

---

382 A NASCH

S. M. Kirovi nim. kolh., V.-Maarja raj.
Raudjaslinalakk, 16. III 1938. a. V.-Maarja raj.

EMA 33 A Malfa
EE. RA Malin
EI. 4488 RA Ode II
EEE. RA Malin
EEI. 2508 RA Clement
EIE. 9517 RA Oedipe
EII. 2026 RA Bisquit de Renissart

ISA 150 A Nagu
IE. 369 ER Betty
II. 77 A Neptun ov Ärsta
IEE. RA Bläsa
IEI. 4134 RA Nore
IIE. 14721 RA Ilva
III. 3828 RA Mayard

157; 164; 205; 24,5; 46; 81; 57; 58; —; I; 5. II 1943. a.

Tõuraamatusse märgitud 2 poega ja 1 tütar

1943.—1951. a. V.-Maarja raj. andmed puuduvad
1952. a. S. M. Kirovi nim. kolh., V.-Maarja raj. 67
1953. a. „ „ „ „ „ 69
1954. a. „ „ „ „ „ 30
1955. a. „ „ „ „ „ 7

Praagitud 1956. a.

383 ER JÜRKA

V.-Maarja
Raudjaskimmel, 1940. a. V.-Maarja raj.

EMA kindlaks tegemata

ISA 239 A Jasto
IE. 23 A Ilu
II. 50 A Jeannot d'Aubreme
IEE. RA Bläsa
IEI. 4478 RA Berner
IIE. 59781 BA Brillantine de Landas
III. 89002 BA Conde d'Odenge

156; 167; 193; 23; 48; 71; 58; 56; —; II; 6. II 1943. a.

Tõuraamatusse märgitud 2 tütart

---

384 ER KUSTU

Kolh. «Lembitu», V.-Maarja raj.
Kõrb, 1939. a. V.-Maarja raj.

EMA ER mära
EE. kindlaks tegemata
EI. kindlaks tegemata

ISA 126 A Kalev
IE. 36 A Alfny
II. 51 A Coquet
IEE. RA Alfhild
IEI. 3650 RA Blixt
IIE. 23/11881 BA Volle Gaz
III. 23/3544 BA Lorrain

156; 169; 195; 22; 46; 70; 57; 56; —; II; 6. II 1943. a.

1943.—1951. a. V.-Maarja raj. andmed puuduvad
1952. a. kolh. «Lembitu», V.-Maarja raj. 55
1953. a. „ „ „ „ 46

Praagitud 1954. a.

---

385 ER ABA

V.-Maarja raj.
Raudjas, 28. VII. 1940. a. Mustvee raj.

EMA 558 ER Juta
EE. 497 ER Irma
EI. 152 A Janko
EEE. kindlaks tegemata
EEI. kindlaks tegemata
EIE. 3 A Calta
EII. 50 A Jeannot d'Aubreme

ISA 129 A Ants
IE. 379 ER Blonda
II. 8 A Alienus
IEE. RA Bläsa
IEI. 4478 RA Berner
IIE. 1833 RA Tärna
III. 608 RA Albert

152; 159; 190; 24; 45; 71; 57; 55; —; II; 7. II 1943. a.

Tõuraamatusse märgitud 1 tütar

1943.—1948. a. V.-Maarja raj. andmed puuduvad

386 ER TOM

Tartu raj.
Kõrb, 4. VII. 1939. a. Tartu raj.

EMA ER Mants
EE. kindlaks tegemata
EI. kindlaks tegemata

ISA 245 A Tomi
IE. 28 A Stellaria
II. 124 A Tabac
IEE. 14929 RA Stella I
IEI. 2502 RA Hidalgo
IIE. 17 A Svalan
III. 149 A Tabac

160; 171; 195; 23; 45; 73; 58; 57; —; II; 3. III 1943. a.

---

387 A NETU

Tartu raj.
Raudjas, 7. IV 1940. a. Tartu raj.

EMA 123 A Aima
EE. 23 A Ilu
EI. 8A Alienus
EEE. 10821 RA Gulle
EEI. 2026 RA Bisquit de Renissart
EIE. 1833 RA Tärna
EII. 608 RA Albert

ISA 77 A Neptun ov Ärsta
IE. 14721 RA Ilva
II. 3828 RA Mayard
IEE. 4359 RA Asta
IEI. 1070 RA Delicat
IIE. 4287 RA Goline
III. 1680 RA Major

154; 150; 190; 22; 42; 70; 54; 54; —; II; 7. III 1943. a.

---

388 ER ORION

Tõrva raj.
Kõrbkimmel, 15. V 1940. a. Tõrva raj.

EMA 469 ER Noora
EE. kindlaks tegemata
EI. kindlaks tegemata

ISA 48 A Orfroy
IE. 24/5613 BA Fina de Ma
II. 23/70 BA Korsor
IEE. kindlaks tegemata
IEI. kindlaks tegemata
IIE. 98327 BA Marcotte de Rolle
III. 78502 BA Enervant

158; 160; 195; 23; 46; 74; 57; 57; —; II; 15. III 1943. a.

---

389 ER DUDKA-JUNO

Kose raj.
Kõrb, 1939. a. Kose raj.

EMA ER Aada
EE. kindlaks tegemata
EI. kindlaks tegemata

ISA 47 A Don Juan
IE. 3863 HA Ericka
II. 777 HA Querrier de Fooz
IEE. 1039 HA Suzanna
IEI. 13240 HA Mouton
IIE. 19013 HA Louisa d'Hervolume
III. 82972 BA Indigene de Hognoul

161; 166; 195; 24; 48; 77; 59; 59; —; II; 2. IV 1943. a.

390 ER JUNKUR

Kose raj.
Kõrb, 1940. a. Kose raj.

EMA 567 ER Tarfa
EE. 294 ER Miira
EI. 49 A Tabac
EEE. kindlaks tegemata
EEI. kindlaks tegemata
EIE. 23/3543 BA Rosiere II de Fonteny
EII. 23/998 BA Trianon

ISA 47 A Don Juan
IE. 3863 HA Ericka
II. 777 HA Querrier de Fooz
IEE. 1039 HA Suzanna
IEI. 240 HA Mouton
IIE. 19613 HA Louisa d'Hervolume.
III. 82972 BA Indigene de Hognoul

162; 169; 205; 25,5; 47; 78; 58; 60; —; II; 1. IV 1943. a.

Tõuraamatusse märgitud 4 poega ja 6 tütart

1943.—1947. a. Kose raj. andmed puuduvad

---

391 ER DOIS

Kose raj.
Raudjas, 1939. a. Kose raj.

EMA ER Tooni
EE. kindlaks tegemata
EI. kindlaks tegemata

ISA 47 A Don Juan
IE. 3863 HA Ericka
II. 777 HA Querrier de Fooz
IEE. 1039 HA Suzanna
IEI. 240 HA Mouton
IIE. 919 HA Louisa d'Hervolume
III. 82972 BA Indigene de Hognoul

157; 158; 190; 22; 48; 75; 57; 59; —; II; 1. IV 1943. a.

Tõuraamatusse märgitud 1 tütar

1943.—1947. a. Kose raj. andmed puuduvad

---

392 ER NÄKA

Rakvere raj.
Kõrb, 13. III 1940. a. Rakvere raj.

EMA ER mära
EE. kindlaks tegemata
EI. kindlaks tegemata

ISA 201 A Nool
IE. 79 A Janna
II. 77 A Neptun ov Ärsta
IEE. 23 A Ilu
IEI. 50 A Jeannot d'Aubreme
IIE. 14721 RA Ilva
III. 3828 RA Mayard

148; 158; 180; 21; 43; 65; 52; 54; —; II; 4. IV 1943. a.

1943.—1949. a. Rakvere raj. andmed puuduvad

393 A BAXT

Rakvere raj.
Kõrb, 16. V 1940. a. Rakvere raj.

EMA 104 A Norma
EE. 9 A Odea
EI. 77 A Neptun ov Ärsta
EEE. 7487 RA Tärna
EEI. 2734 RA Oden
EIE. 14721 RA Ilva
EII. 3828 RA Mayard

ISA 149 A Blixt
IE. 32 A Oddfried
II. 77 A Neptun ov Ärsta
IEE. 15749 RA Oddny
IEI. 3650 RA Blixt
IIE. 14721 RA Ilva
III. 3828 RA Mayard

161; 170; 196; 24,5; 49· 75; 58; 57; —; el.; 5. IV 1943. a.

Tõuraamatusse märgitud 2 poega ja 3 tütart

1943.—1947. a. Rakvere raj. andmed puuduvad

Müüdud 26. III 1947. a. Vene NFSV-sse

---

394 ER GRANDO

Kolh. Ed. Vilde nim., Rakvere raj.
Heleraudjas, 25. III 1939. a. Rakvere raj.

EMA ER mära
EE. kindlaks tegemata
EI. kindlaks tegemata

ISA 227 A Gerall
IE. 22851 RA Glada
II. 5678 RA Gourall
IEE. 9367 RA Donna
IEI. 2444 RA Gogo du Chateau
IIE. 16261 RA Ralla
III. 1086 RA Gourmand des V

152; 159; 190; 23; 46; 72; 55; 53; —; II; 29. IV 1943. a.

Tõuraamatusse märgitud 1 tütar

1943.—1950. a. Rakvere raj. andmed puuduvad

Müüdud 1951. a. Vene NFSV-sse

---

395 ER KUKI

Kiviõli raj.
Raudjas, 1934. a. Kiviõli raj.

EMA ER mära
EE. kindlaks tegemata
EI. kindlaks tegemata

ISA 127 A Konsul
IE. 368 ER Susanna
II. 51 A Coquet
IEE. 13663 RA Sonja
IEI. 4480 RA Confoy
IIE. 23/11881 BA Volle Gaz
III. 23/3544 BA Lorrain

148; 160; 188; 22; 43; 72; 55; 54; —; II; 29. IV 1943. a.

Tõuraamatusse märgitud 7 tütart

396 ER NEPU

J. V. Stalini nim., kolh. Rakvere raj.
Punaraudjas, 19. V 1941. a. Rakvere raj.

EMA 462 ER Milvi
EE. 75 ER Maksi
EI. 67 A Munk Tvööker
EEE. kindlaks tegemata
EEI. kindlaks tegemata
EIE. 6243 RA Padrice
EII. 1432 RA Hercule de Leernes

ISA 77 A Neptun ov Ärsta
IE. 14721 RA Ilva
II. 3828 RA Mayard
IEE. 4359 RA Asta
IEI. 1070 RA Delicat
IIE. 4287 RA Gobine
III. 1680 RA Major

157; 165; 198; 22,5; 44; 72; 57; 56; —; —; 15. II 1944. a.

Tõuraamatusse märgitud 2 tütart

1944.—1949. a. Rakvere raj. andmed puuduvad
1950. a. J. V. Stalini nim. kolh. Rakvere raj. 19

Müüdud 1951. a. Vene NFSV-sse

---

397 ER GOORU

Rakvere raj.
Raudjas, 18. IV 1939. a. Rakvere raj.

EMA ER Krõõta
EE. kindlaks tegemata
EI. kindlaks tegemata

ISA 227 A Gerall
IE. 22851 RA Glada
II. 5678 RA Gourall
IEE. 9397 RA Donna
IEI. 2444 RA Gogo du Chateau
IIE. 16261 RA Ralla
III. 1086 RA Gourmand des V

152; 153; 200; 23; 47; 72; 60; 54; —; II; 15. II 1944. a.

Tõuraamatusse märgitud 1 poeg

---

398 ER NÜPP

Kiviõli raj.
Raudjas, 14. III 1940. a. Rakvere raj.

EMA 463 ER Nooli
EE. kindlaks tegemata
EI. 77 A Neptun ov Ärsta
EIE. 14721 RA Ilva
EII. 3828 RA Mayard

ISA 264 A Naksti
IE. 88 A Göta
II. 77 A Neptun ov Ärsta
IEE. 40 A Gemla
IEI. 46 A Orpheus
IIE. 14721 RA Ilva
III. 3828 RA Mayard

147; 156; 184; 24; 42; 72; 53; 52; —; II; 16. II 1944. a.

399 ER JUURO

Kiviõli raj.
Punaraudjas, 1940. a. Kiviõli raj.

EMA ER mära
EE. kindlaks tegemata
EI. 67 A Munk Tvööker
EIE. 6247 RA Padrice
EII. 1432 RA Hercule de Leernes

ISA 253 ER Jupiter
IE. 452 ER Dilla
II. 122 A Junor
IEE. ER mära
IEI. 47 A Don Juan
IIE. 369 ER Betty
III. 50 A Jeannot d'Aubreme

161; 167; 190; 23; 46; 73; 56; 57; —; II; 16. II 1944. a.

1944.—1949. a. Kiviõli raj. andmed puuduvad

Praagitud 1949. a.

---

400 ER JUTVI

Kolh. «Järve», Rakvere raj.
Kõrb, 1. V 1941. a. Kiviõli raj.

EMA ER Aali
EE. ER mära
EI. 38 A Etual
EEE. kindlaks tegemata
EEI. kindlaks tegemata
EIE. kindlaks tegemata
EII. kindlaks tegemata

ISA 122 A Junor
IE. 369 ER Betty
II. 50 A Jeannot d'Aubreme
IEE. RA Bläsa
IEI. 4134 RA Nora
IIE. 59781 BA Brillantine de Landas
III. 89002 BA Conde d'Odenge

159; 170; 205; 24; 48; 72; 61; 60; —; I; 20. II 1944. a.

Tõuraamatusse märgitud 4 poega ja 4 tütart

1944.—1949. a. Kiviõli raj. andmed puuduvad
1950. a. V. Kingissepa nim., kolh. Kiviõli raj. 20
1951. a. „ „ „ „ „ andmed puuduvad
1952. a. „ „ „ „ „ 49
1953. a. kolh. «Järve», Rakvere raj. 42
1954. a. „ „ „ „ 20
1955. a. „ „ „ „ 13
1956. a. „ „ „ „ 15

---

401 A LETTUR

Vaeküla M/T õppemajand, Rakvere raj.
Raudjas, 17. II 1941. a. Tori Hobusekasvandus, Vändra raj.

EMA 136 A Triinu
EE. 379 ER Blonda
EI. 49 A Tabac
EEE. RA Bläsa
EEI. 4478 RA Berner
EIE. 23/3543 BA Rosiere II de Fonteny
EII. 23/998 BA Trianon

ISA 198 A Loyal
IE. 27795 RA Lolotte
II. 5290 RA Eman de Thuillies
IEE. 19677 RA Lolli
IEI. 2080 RA Corme
IIE. 23/11967 BA Usine de Thuillies
III. 24/4956 BA Vainqueur

149; 148; 183; 21,5; 41; 68; 52; 53; —; II; 16. II 1944. a.

402 A NAAS

Vaeküla M/T õppemajand, Rakvere raj.
Raudjas, 15. IV 1941. a. V.-Mãarja raj.

EMA 15 A Sessan
EE. 9195 RA Sally
EI. 4296 RA Hazard
EEE. 7601 RA Svea
EEI. 1202 RA Dispote
EIE. 9191 RA Gody
EII. 2378 RA Hadot

ISA 77 A Neptun ov Ärsta
IE. 14721 RA Ilva
II. 3828 RA Mayard
IEE. 4359 RA Asta
IEI. 1070 RA Delicat
IIE. 4287 RA Gobine
III. 1680 RA Major

150; 156; 192; 23; 42; 70; 56; 55; —; I; 16. II 1944. a.

---

403 ER VAURAM

Vaeküla M/T õppemajand, Rakvere raj.
Heleraudjaslinalakk, 7. XII 1940. a. Tori Hobusekasvandus, Vändra raj.

EMA ER Naima
EE. kindlaks tegemata
EI. kindlaks tegemata

ISA 270 A Vurr
IE. 118 A Ipa
II. 197 A Vallin
IEE. 8 A Bella
IEI. 50 A Jeannot d'Aubreme
IIE. 19283 RA Freja
III. 4596 RA Valbin

156; 160; 200; 23,5; 45; 75; 54; 56; —; II; 16. II 1944. a.

Tõuraamatusse märgitud 1 poeg ja 3 tütart

1944.—1947. a. Vaeküla M/T õ/m, Rakvere raj. andmed puuduvad
1948. a. „ „ „ 8

Müüdud 1950. a. Kostroma obl-sse

---

404 A LATTUR

Vaeküla M/T õppemajand, Rakvere raj.
Raudjaslinalakk, 30. XI 1940. a. Tori Hobusekasvandus, Vändra raj.

EMA 4 A Favör
EE. 1303 RA Favöra
EI. 1046 RA Kabul
EEE. RA Favör
EEI. 474 RA Birc
EIE. 4275 RA Princesse
EII. 120 RA Kabyle

ISA 198 A Loyal
IE. 27795 RA Lolotte
II. 5290 RA Eman de Thuillies
IEE. 19677 RA Lolli
IEI. 2080 RA Corme
IIE. 23/11967 BA Usine de Thullies
III. 24/4956 BA Vainqueur

149; 149; 187; 22,5; 44; 69; 55; 52; —; I; 16. II 1944. a.

Tõuraamatusse märgitud 1 poeg

Müüdud 1950. a. Kostroma obl-sse

405 ER MOTO

Kiviõli raj.
Kõrb, 26. V 1941. a. Kiviõli raj.

EMA A Tea
EE. A Tyra VIII
EI. 2502 RA Hidalgo
EEE. kindlaks tegemata
EEI. kindlaks tegemata
EIE. kindlaks tegemata
EII. kindlaks tegemata

ISA 118 ER Montöör
IE. 337 ER Totsi
II. 67 A Munk Tvööker
IEE. kindlaks tegemata
IEI. 38 A Etual
IIE. 6243 RA Padrice
III. 1432 RA Hercule de Leernes

153; 159; 187; 22; 48; 68; 58; 56; —; II; 17. II 1944. a.

---

406 ER ATS

Mustvee raj.
Hall, IV. 1940. a. Mustvee raj.

EMA kindlaks tegemata

ISA 129 A Ants
IE. 379 ER Blonda
II. 8 A Alienus
IEE. RA Bläsa
IEI. 4478 RA Berner
IIE. 1833 RA Tärna
III. 608 RA Albert

157; 162; 205; 23; 48; 74; 58; 57; —; II; 19. II 1944. a.

---

407 ER ANDU

Mustvee raj.
Kõrb, 3. V 1941. a. Mustvee raj.

EMA 507 ER Malle
EE. 417 ER Tooni
EI. 118 ER Montöör
EEE. kindlaks tegemata
EEI. kindlaks tegemata
EIE. 377 ER Totsi
EII. 67 A Munk Tvööker

ISA 129 A Ants
IE. 379 ER Blonda
II. 8 A Alienus
IEE. RA Bläsa
IEI. 4478 RA Berner
IIE. 1833 RA Tärna
III. 608 RA Albert

155; 160; 190; 23; 44; 72; 57; 54; —; II; 19. II 1944. a.

1944.—1947. a. Mustvee raj. andmed puuduvad

Müüdud 1948. a. Vene NFSV-sse

408 ER NEPTUN III

Tori Hobusekasvandus, Vändra raj.
Kõrb, 5. V 1941. a. V.-Maarja raj.

EMA 534 ER Kalvi
EE. 484 ER Mirta
EI. 126 A Kalev
EEE. ER mära
EEI. 67 A Munk Tvööker
EIE. 36 A Alfny
EII. 51 A Coquet

ISA 77 A Neptun ov Ärsta
IE. 14721 RA Ilva
II. 3828 RA Mayard
IEE. 4359 RA Asta
IEI. 1070 RA Delicat
IIE. 4287 RA Gobine
III. 1680 RA Major

155; 157; 202; 23; 45; 74; 58; 56; —; I; 20. II 1944. a.

Tõuraamatusse märgitud 6 poega ja 14 tütart

1944.—1945. a. V.-Maarja raj. andmed puuduvad
1946.—1947. a. Rakvere raj. „ „
1948. a. „ „ 44
1949. a. kolh. «Punalipp», Harju raj. 26
1950. a. „ „ „ „ 19
1951. a. „ „ „ „ 26
1952. a. „ „ „ „ 39
1953. a. V. Kingissepa nim. kolh., Kiviõli raj. 63
1954. a. kolh. «Säde», Kiviõli raj. 19 „
1955. a. „ „ „ „ 4
1956. a. „ „ „ „ 5
1957. a. Kolga kolh., Harju raj. 4

---

409 ER KLATI

Kolh. «Esimene Mai», V.-Maarja raj.
Tumekõrb, 29. III 1940. a. V.-Maarja raj.

EMA 491 ER Illu
EE. kindlaks tegemata
EI. 122 A Junor
EIE. 369 ER Betty
EII. 50 A Jeannot d'Aubreme

ISA 126 A Kalev
IE. 36 A Alfny
II. 51 A Coquet
IEE. RA Alfhild
IEI. 3650 RA Blixt
IIE. 23/11881 BA Volle Gaz
III. 23/3544 BA Lorrain

158; 157; 197; 24; 48; 72; 60; 57; —; I; 20. II 1944. a.

Tõuraamatusse märgitud 3 poega ja 3 tütart

1944.—1948. a. V.-Maarja raj. andmed puuduvad
1949. a. kolh. «Esimene Mai», V.-Maarja raj. 36
1950. a. „ „ „ „ andmed puuduvad
1951. a. „ „ „ „ 32
1952. a. „ „ „ „ 69
1953. a. „ „ „ „ 64
1954. a. „ „ „ „ 31
1955. a. „ „ „ „ 16

Praagitud 28. IV 1956. a.

410 ER JUURA

V.-Maarja raj.
Kõrbkimmel, 1940. a. V.-Maarja raj.

EMA kindlaks tegemata

ISA 239 A Jasto
IE. 23 A Ilu
II. 50 A Jeannot d'Aubreme
IEE. 10821 RA Gulle
IEI. 2026 RA Bisquit de Renissart
IIE. 59781 BA Brillantine de Landas
III. 89002 BA Conde d'Odenge

151; 157; 187; 23; 47; 72; 58; 59; —; II; 20. II 1944. a.

1944.—1947. a. V.-Maarja raj. andmed puuduvad
1948. a. „ „ 4

---

411 ER NOKSI

V.-Maarja raj.
Tumekõrb, 29. IV 1941. a. V.-Maarja raj.

EMA 278 ER Maara
EE. kindlaks tegemata
EI. 9 A Lothar
EIE. kindlaks tegemata
EII. kindlaks tegemata

ISA 77 A Neptun ov Ärsta
IE. 14721 RA Ilva
II. 3828 RA Mayard
IEE. 4359 RA Asta
IEI. 1070 RA Delicat
IIE. 4287 RA Gobine
III. 1680 RA Major

156; 155; 195; 22; 48; 71; 56; 55; —; II; 21. II 1944. a.

Tõuraamatusse märgitud 3 tütart

---

412 ER NAKTUR

Tapa raj.
Kõrb, 14. IV 1940. a. Tapa raj.

EMA 626 ER Anni
EE. kindlaks tegemata
EI. 202 A Aleko
EIE. 44 A Maria
EII. 8 A Alienus

ISA 128 ER Nepp
IE. 423 ER Jaime
II. 77 A Neptun ov Ärsta
IEE. 283 ER Naima
IEI. 50 A Jeannot d'Aubreme
IIE. 14721 RA Ilva
III. 3828 RA Mayard

160; 163; 210; 23; 52; 75; 59; 58; —; II; 22. II 1944. a.

Tõuraamatusse märgitud 1 poeg ja 2 tütart

1944.—1948. a. Tapa raj. andmed puuduvad
1949. a. „ „ 7

Müüdud 1950. a. Vene NFSV-sse

413 ER JÄNN

Tõrva raj.
Kõrb, 15. V 1941. a. Tõrva raj.

EMA ER Miira
EE. kindlaks tegemata
EI. kindlaks tegemata

ISA 240 A Joon
IE. 379 ER Blonda
II. 50 A Jeannot d'Aubreme
IEE. RA Bläsa
IEI. 4478 RA Berner
IIE. 59781 BA Brillantine de Landas
III. 89002 BA Conde d'Odenge

149; 148; 195; 21,5; 46; 75; 54; 56; —; II; 21. VI 1944. a.

1944.—1948. a. Tõrva raj. andmed puuduvad

---

414 A SAKSUR

Eesti Riiklik Sugutäkkude Tall, Viljandi raj.
Heleraudjaslinalakk, 1941. a. Leedus

EMA kindlaks tegemata

ISA kindlaks tegemata

152; 154; 192; 25; 49; 74; 58; 58; —; II; 28. IV 1945. a.

Tõuraamatusse märgitud 4 poega ja 9 tütart

1945.—1948. a. Rakvere raj. andmed puuduvad
Müüdud 28. X 1948. a. Vene NFSV-sse

---

415 A RUMBAR

Eesti Riiklik Sugutäkkude Tall, Viljandi raj.
Punaraudjas, 1941. a. Leedus

EMA kindlaks tegemata

ISA kindlaks tegemata

157; 167; 206; 26; 52; 78; 60; 58; —; II; 24. III 1945. a.

Tõuraamatusse märgitud 1 poeg ja 2 tütart

1945.—1947. a. Rakvere raj. andmed puuduvad
1948. a. Porkuni sovh., V.-Maarja raj. 11
Müüdud 28. X 1948. a. Vene NFSV-sse

---

416 ER NOBI

Rakvere raj.
Raudjas, 4. IV 1942. a. Rakvere raj.

EMA ER mära
EE. ER Manna
EI. 67 A Munk Tvööker
EEE. ER Mära
EEI. 9 A Lothar
EIE. 6243 RA Padrice
EII. 1432 RA Hercule de Leernes

ISA 120 A Nobel
IE. 47 A Leona
II. 77 A Neptun ov Ärsta
IEE. RA Sessan
IEI. 2378 RA Hadot
IIE. 14721 RA Ilva
III. 3828 RA Mayard

156; 164; 183; 22,5; 43; 70; 54; 56; —; I; 7. IV 1945. a.
Müüdud 1947. a. Vene NFSV-sse

417 ER JAKSI

Keila raj.
Kõrb 1941. a. Harju raj.

EMA ER Milla
EE. kindlaks tegemata
EI. kindlaks tegemata

ISA 152 A Janko
IE. 3 A Calta
II. 50 A Jeannot d'Aubreme
IEE. RA Calla
IEI. 1806 RA Brutus de Poigne
IIE. 59781 BA Brillantine de Landas
III. 89002 BA Conde d'Odenge

155; 155; 185; 25; 46; 71; 59; 56; —; II; 25. III 1946. a.

Tõuraamatusse märgitud 2 poega

---

418 ER KAHUR

Keila raj.
Kõrb, 1943. a. Keila raj.

EMA 693 ER Tiksu
EE. kindlaks tegemata
EI. kindlaks tegemata

ISA 126 A Kalev
IE. 36 A Alfny
II. 51 A Coquet
IEE. RA Alfhild
IEI. 3650 RA Blixt
IIE. 23/11881 BA Volle Gaz
III. 23/3544 BA Lorrain

156; 176; 201; 24; 46; 76; 59; 53; —; II; 25. III 1946. a.

Tõuraamatusse märgitud 1 poeg

1946.—1947. a. Keila raj. andmed puuduvad

---

419 ER MATSI

Rapla raj.
Tumekõrb, 1941. a. Harju raj.

EMA ER mära
EE. kindlaks tegemata
EI. kindlaks tegemata

ISA 218 ER Marsi
IE. kindlaks tegemata
II. 67 A Munk Tvööker
IIE. 1432 RA Padrice
III. 1432 RA Hercule de Leernes

162; 170; 209; 24,5; 53; 83; 60; 58; —; II; 29. III 1946. a.

1946.—1948. a. Rapla raj. andmed puuduvad

420 ER TOIV

Tori Hobusekasvandus, Vändra raj.
Raudjaslinalakk, 16. V 1942. a. Rakvere raj.

EMA 501 ER Nuti
EE. ER mära
EI. 77 A Neptun ov Ärsta
EEE. ER mära
EEI. 16 ER Kunsti
EIE. 14721 RA Ilva
EII. 3828 RA Mayard

ISA 281 A Tangur
IE. 98 A Järra
II. 49 A Tabac
IEE. 4 A Favör
IEI. 50 A Jeannot d'Aubreme
IIE. 23/3543 BA Rosiere II de Fonteny
III. 23/998 BA Trianon

162; 164; 214; 23,5; 48; 75; 60; 58; —; I; 6. IV 1946. a.

1954. a. 4. IX Rakveres kombineeritud veo- ja sõiduvõistlustel III koht,

2000 m veoaeg 17 min. 16,8 sek.,

2000 m sõiduaeg 6 min. 0,6 sek.,

kaugusvedu 248 m

Tõuraamatusse märgitud 6 poega ja 25 tütart

1946. a. Rakvere raj. andmed puuduvad
1947.—1948. a. Tapa raj. andmed puuduvad
1949. a. kolh. «Kaardiväelane», Tapa raj. 33
1950. a. „ „ „ „ 23
1951. a. „ «Uusküla», Rakvere raj. 78
1952. a. „ „ „ „ 90
1953. a. „ „ „ „ 93
1954. a. V. I. Lenini nim. kolh., Rakvere raj. 54
1955. a. „ „ „ „ „ 22
1956. a. „ „ „ „ „ 12
1957. a. „ „ „ „ „ 17

---

421 ER NORD

Kolh. «Järve», Rakvere raj.
Raudjas, 5. V 1941. a. V.-Maarja raj.

EMA 623 ER Vesta
EE. 89 A Frida
EI. 154 ER Nesto
EEE. RA Alfrida
EEI. 1438 RA Luron de Prales
EIE. ER mära
EII. 77 A Neptun ov Ärsta

ISA 150 A Nagu
IE. 369 ER Betty
II. 77 A Neptun ov Ärsta
IEE. RA Bläsa
IEI. 4134 RA Nore
IIE. 14721 RA Ilva
III. 3828 RA Mayard

155; 155; 190; 25; 48; 73; 59; 57; —; I; 6. IV 1946. a.

Tõuraamatusse märgitud 2 tütart

1946.—1947. a. V.-Maarja raj. andmed puuduvad
1948. a. Rakvere raj. 6
1949. a. kolh. «Järve», Rakvere raj. andmed puuduvad
1950. a. „ „ „ „ 20
1951. a. „ „ „ „ 21
1952. a. „ „ „ „ 23
1953. a. „ „ „ „ 26

Praagitud 5. II 1954. a.

422 ER TAMBU

Pärnu raj.
Raudjas, 2. IV 1942. a. Pärnu raj.

EMA 1375 ER Juuve
EE. kindlaks tegemata
EI. 138 A Jumbo
EIE. 7 A Tyra
EII. 50 A Jeannot d'Aubreme

ISA 124 A Tabac I
IE. 17 A Svalan
II. 49 A Tabac
IEE. 12340 RA Sally
IEI. 4156 RA Liman
IIE. 23/3543 RA Rosiere II de Fonteny
III. 23/998 BA Trianon

159; 157; 197; 24; 51; 75; 58; 57; —; I; 2. IV 1946. a.

1946.—1948. a. Pärnu raj. andmed puuduvad

---

423 ER JANNO

Rakvere raj.
Raudjas, 11. III 1943. a. Rakvere raj.

EMA ER Mann
EE. ER mära
EI. 77 A Neptun ov Ärsta
EEE. kindlaks tegemata
EEI. kindlaks tegemata
EIE. 6243 RA Padrice
EII. 1432 RA Hercule de Leernes

ISA 122 A Junor
IE. 369 ER Betty
II. 50 A Jeannot d'Aubreme
IEE. RA Bläsa
IEI. 4134 RA Nore
IIE. 59781 BA Brillantine de Landas
III. 89002 BA Conde d'Odenge

151; 163; 180; 22; 46; 70; 55; 52; —; I; 6. IV 1946. a.

Tõuraamatusse märgitud 8 poega ja 13 tütart

1947. a. Rakvere raj. 28
1948. a. „ „ 16

Müüdud 28. X 1950. a. Hiina Rahvavabariiki

---

424 ER JUMBAK

Kolh. «Säde», Rakvere raj.
Kõrb, 2. VI 1942. a. Kiviõli raj.

EMA 626 ER Ami
EE. ER mära
EI. 202 A Aleko
EEE. kindlaks tegemata
EEI. 77 A Neptun ov Ärsta
EIE. 44 A Maria
EII. 8 A Alienus

ISA 122 A Junor
IE. 369 ER Betty
II. 50 A Jeannot d'Aubreme
IEE. RA Bläsa
IEI. 4134 RA Nore
IIE. 59781 BA Brillantine de Landas
III. 89002 BA Conde d'Odenge

156; 165; 200; 22; 47; 73; 60; 57; —; II; 7. IV 1946. a.

Tõuraamatusse märgitud 1 poeg

1946.—1947. a. Kiviõli raj. andmed puuduvad
1948. a. Rakvere raj. andmed puuduvad
1949.—1950. a. kolh. «Säde», Rakvere raj. andmed puuduvad

Müüdud 1951. a. Vene NFSV-sse

425 ER MUNGO

Kiviõli raj.
Kõrbkimmel, 25. VI 1943. a. Kiviõli raj.

EMA 992 ER Meira
EE. ER mära
EI. 67 A Munk Tvööker
EEE. kindlaks tegemata
EEI. 50 A Jeannot d'Aubreme
EIE. 6243 RA Padrice
EII. 1432 RA Hercule de Leernes

ISA 283 A Makso
IE. 146 A Coquete
II. 67 A Munk Tvööker
IEE. 11 A Svea
IEI. 51 A Coquet
IIE. 6243 RA Padrice
III. 1432 RA Hercule de Leernes

155; 165; 195; 23; 46; 74; 58; 55; —; I; 7. IV 1946. a.

Tõuraamatusse märgitud 1 poeg ja 1 tütar

1946.—1948. a. Kiviõli raj. andmed puuduvad

Müüdud 20. II 1948. a. Vene NFSV-sse

---

426 ER TABAK II

Pärnu raj.
Raudjaskimmel, 17. IV 1941. a. Pärnu raj.

EMA 1378 ER Leenu
EE. kindlaks tegemata
EI. kindlaks tegemata

ISA 124 A Tabak I
IE. 17 A Svalan
II. 49 A Tabac
IEE. 12349 RA Sally
IEI. 4156 RA Liman
IIE. 23/3543 BA Rosiere II de Fonteny
III. 23/998 BA Trianon

157; 175; 210; 22; 48; 78; 58; 58; —; I; 17. IV 1946. a.

---

427 ER NOKSU

Harju raj.
Must, 1943. a. Harju raj.

EMA ER Miira
EE. kindlaks tegemata
EI. kindlaks tegemata

ISA 201 A Nool
IE. 79 A Janna
II. 77 A Neptun ov Ärsta
IEE. 23 A Ilu
IEI. 50 A Jeannot d'Aubreme
IIE. 14721 RA Ilva
III. 3828 RA Mayand

163; 161; 193; 21; 42; 72; 53; 53; —; II; 28. V 1946. a.

Tõuraamatusse märgitud 1 poeg

428 ER NOOBEL

Harju raj.
Kõrb, 1943. a. Harju raj.

EMA ER mära
EE. kindlaks tegemata
EI. kindlaks tegemata

ISA 201 A Nool
IE. 79 A Janna
II. 77 A Neptun ov Ärsta
IEE. 23 A Ilu
IEI. 50 A Jeannot d'Aubreme
IIE. 14721 RA Ilva
III. 3828 RA Mayard

159; 180; 189; 21,5; 39; 73; 50; 52; —; II; 28. V 1946. a.

---

429 A VOLL

Kolh. «Õitseng», Rakvere raj.
Kõrb, 21. V 1942. a. Rakvere raj.

EMA 40 A Gemla
EE. RA Göta
EI. 1510 A Homard de Leernes
EEE. RA Bella
EEI. 2800 RA Lambic de Vlesenbecke
EIE. 54389 BA Faunvette de Leernes
EII. 41496 BA Paulin

ISA 269 A Vall
IE. 3 A Calta
II. 197 A Vallin
IEE. RA Calla
IEI. 1806 RA Brutus de Poigne
IIE. 19283 RA Freja
III. 4596 RA Valbin

153; 166; 206; 25; 50; 73; 61; 59; —; I; 6. IV 1946. a.

Tõuraamatusse märgitud 2 poega ja 7 tütart

1946.—1948. a. Rakvere raj. andmed puuduvad
1949. a. kolh. «Õitseng», Rakvere raj. 38
1950. a. „ „ „ „ 50
1951. a. „ „ „ „ 41
1952. a. „ „ „ „ 32
1953. a. „ „ „ „ 36
1954. a. „ „ „ „ 25
1955. a. „ „ „ „ —

Praagitud 1956. a.

---

430 ER KRULL

Jõhvi raj.
Punane, 20. IV 1943. a. Harju raj.

EMA 1111 ER Meedi
EE. kindlaks tegemata
EI. 118 ER Montöör
EIE. 377 ER Totsi
EII. 67 A Munk Tvööker

ISA 300 A Kung
IE. 177 A Tall
II. 246 A Kungla
IEE. 7 A Tyra
IEI. 49 A Tabac
IIE. 17 A Svalan
III. 126 A Kalev

150; 158; 175; 22; 43; 72; 56; 53; —; II; 22. VII 1946. a.

1946.—1949. a. Jõhvi raj. andmed puuduvad

Praagitud 1949. a.

431 ER KALLIS

V. I. Lenini nim. kolh., Antsla raj.
Tumekõrb, 1941. a. Antsla raj.

EMA ER Viin
EE. kindlaks tegemata
EI. kindlaks tegemata

ISA 274 ER Kulder
IE. 359 ER Leili
II. 199 A Klati
IEE. kindlaks tegemata
IEI. kindlaks tegemata
IIE. 30/484 RA Sonja
III. 5446 RA Heron

152; 155; 180; 20,5; 42; 73; 54; 53; —; II; 11. IV 1946. a.

1946.—1948. a Antsla raj. andmed puuduvad
1949. a. V. I. Lenini nim. kolh., Antsla raj. 6
1950. a. „ „ „ „ „ 8

---

432 ER KAKU

Rakvere raj.
Tumekõrb, 1942. a. Jõhvi raj.

EMA ER Tutti
EE. ER māra
EI. 131 ER Grant
EEE. kindlaks tegemata
EEI. kindlaks tegemata
EIE. kindlaks tegemata
EII. 51 A Coquet

ISA 126 A Kalev
IE. 36 A Alfnb
II. 51 A Coquet
IEE. RA Alfhild
IEI. 3650 RA Blixt
IIE. 23/11881 BA Volle Gaz
III. 23/3544 BA Lorrain

155; 162; 182; 22; 47; 73; 56; 56; —; II; 25. IX 1946. a.

1946.—1947. a. Jõhvi raj. andmed puuduvad
1948. a. Rakvere raj. 17

---

433 ER IPI

Jõhvi raj.
Kõrb, 1942. a. Jõhvi raj.

EMA 1752 ER Mallu
EE. ER māra
EI. 133 ER Mark
EEE. kindlaks tegemata
EEI. kindlaks tegemata
EIE. 278 ER Maara
EII. 67 A Munk Tvööker

ISA 152 A Janko
IE. 3 A Calta
II. 50 A Jeannot d'Aubreme
IEE. RA Calla
IEI. 1806 RA Brutus de Poigne
IIE. 59781 BA Brillantine de Landas
III. 89002 BA Conde d'Odenge

157; 163; 189; 22,5; 46; 73; 57; 56; —; I; 25. IX 1946. a.

Müüdud 1947. a. Vene NFSV-sse

434 ER JABA

Rakvere raj.
Raudjas, 18. IV 1943. a. Rakvere raj.

EMA 1020 ER Nooli
EE. 440 ER Alla
EI. 219 A Nepi
EEE. ER mära
EEI. 51 A Coquet
EIE. 10 A Birma
EII. 77 A Neptun ov Ärsta

ISA 122 A Junor
IE. 369 ER Betty
II. 50 A Jeannot d'Aubreme
IEE. RA Bläsa
IEI. 4134 RA Nore
IIE. 59781 BA Brillantine de Landas
III. 89002 BA Conde d'Odenge

155; 165; 202; 24; 49; 76; 60; 59; —; I; 26. IX 1946. a.

Tõuraamatusse märgitud 1 poeg ja 6 tütart

Müüdud 20. III 1948. a. Vene NFSV-sse

---

435 ER JOONAS

Rakvere raj.
Punane, 1943. a. Rakvere raj.

EMA ER Juta
EE. ER mära
EI. 211 ER Juss
EEE. kindlaks tegemata
EEI. kindlaks tegemata
EIE. ER mära
EII. 50 A Jeannot d'Aubreme

ISA 122 A Junor
IE. 369 ER Betty
II. 50 A Jeannot d'Aubreme
IEE. RA Bläsa
IEI. 4134 RA Nore
IIE. 59781 BA Brillantine de Landas
III. 89002 BA Conde d'Odenge

158; 169; 205; 24; 47; 75; 55; 58; —; II; 26. IX 1946. a.

Tõuraamatusse märgitud 1 tütar

Müüdud 20. II 1948. a. Vene NFSV-sse

---

436 ER GORMIK

Rakvere raj.
Heleraudjas, 28. III 1943. a. Rakvere raj.

EMA 853 ER Nessa
EE. ER mära
EI. 77 A Neptun ov Ärsta
EEE. kindlaks tegemata
EEI. 19 A Harras
EIE. 14721 RA Ilva
EII. 3828 RA Mayard

ISA 227 A Gerall
IE. 22851 RA Glada
II. 5678 RA Gourall
IEE. 9376 RA Donna
IEI. 2444 RA Gogo du Chateau
IIE. 16261 RA Ralla
III. 1086 RA Gourmand des V

153; 167; 190; 24; 46; 73; 58; 56; —; el.; 26. IX 1946. a.

Müüdud 1947. a. Vene NFSV-sse

437 ER MATI

Rakvere raj.
Kõrb, 18. VI 1941. a. Rakvere raj.

EMA 1538 ER Toti
EE. 357 A Kimu
EI. 47 A Don Juan
EEE. ER mära
EEI. kindlaks tegemata
EIE. 3863 HA Ericka
EII. 777 HA Querrier de Fooz

ISA 119 ER Meister
IE. 18 ER Asta
II. 67 A Munk Tvööker
IEE. kindlaks tegemata
IEI. kindlaks tegemata
IIE. 6273 RA Padrice
III. 1432 RA Hercule de Leernes

153; 158; 195; 22,5; 47; 71; 57; 56; —; I; 26. IX 1946. a.

Müüdud 1947. a. Vene NFSV-sse

---

438 ER GAPU

Tori Hobusekasvandus, Vändra raj.
Raudjas, 1942. a. Rakvere raj.

EMA ER Esku
EE. kindlaks tegemata
EI. kindlaks tegemata

ISA 227 A Gerall
IE. 22851 RA Glada
II. 5678 RA Gourall
IEE. 9367 RA Donna
IEI. 2444 RA Gogo du Chateau
IIE. 16261 RA Ralla
III. 1086 RA Gourmand des V

154; 155; 195; 22,5; 44; 70; 58; 55; —; II; 26. IX 1946. a.

1949. a. 17. VIII Rakveres pikamaa veo- ja sõiduvõistlustel VII koht,

25 km 1475 kg koormaga veoaeg 3 tundi 51 min. 15 sek.,

25 km 394 kg koormaga sõiduaeg 1 tund 53 min. 45 sek.

Tõuraamatusse märgitud 5 poega ja 4 tütart

1946.—1949. a. Rakvere raj. andmed puuduvad
1950. a. kolh. «Ühendus», Rakvere raj. 67
1951. a. „ «Kaardiväelane», Tapa raj. 39
1952. a. „ „ „ „ 37
1953. a. „ „ „ „ 44
1954. a. „ «Valgus», Tapa raj. 15

Praagitud 26. X 1954. a.

---

439 ER GÕKS

Rakvere raj.
Raudjas, 9. V 1943. a. Rakvere raj.

EMA ER Asta
EE. ER mära
EI. 77 A Neptun ov Ärsta
EEE. kindlaks tegemata
EEI. kindlaks tegemata
EIE. 14721 RA Ilva
EII. 3828 RA Mayard

ISA 227 A Gerall
IE. 22851 RA Glada
II. 5678 RA Gourall
IEE. 9367 RA Donna
IEI. 2444 RA Gogo du Chateau
IIE. 16261 RA Ralla
III. 1086 RA Gourmand des V

150; 156; 181; 23; 45; 73; 58; 55; —; I; 26. IX 1946. a.

Müüdud 1947. a. Vene NFSV-sse

440 ER GUR

Rakvere raj.
Heleraudjas, 1943. a. Rakvere raj.

EMA 849 ER Needi
EE. 548 ER Mai
EI. 219 A Nepi
EEE. ER mära
EEI. 67 A Munk Tvööker
EIE. 10 A Birma
EII 77 A Neptun ov Ärsta

ISA 227 A Gerall
IE. 22851 RA Glada
II. 5678 RA Gourall
IEE. 9367 RA Donna
IEI. 2444 RA Gogo du Chateau
IIE. 16261 RA Ralla
III. 1086 RA Gourmand des V

153; 157; 204; 24; 49; 79; 61; 58; —; I; 26. IX 1946. a.

Tõuraamatusse märgitud 2 tütart

Müüdud 1948. a. Vene NFSV-sse

---

441 A VAPPER

Käravete sovhoos, Tapa raj.
Heleraudjas, 10. V 1943. a. Rakvere raj.

EMA 115 A Ahta
EE. 86 A Mona
EI. 129 A Ants
EEE. 370 ER Branhild
EEI. 51 A Coquet
EIE. 379 A Blonda
EII. 8 A Alienus

ISA 269 A Vall
IE. 3 A Calta
II. 197 A Vallin
IEE. RA Calla
IEI. 1806 RA Brutus de Poigne
IIE. 19283 A Freja
III. 4596 RA Valbin

157; 163; 216; 25; 49; 77; 57; 55; —; I; 26. IX 1946. a.

Tõuraamatusse märgitud 1 tütar

1946.—1948. a. Rakvere raj. andmed puuduvad
1949. a. Ubja sovh., Rakvere raj. 30
1950. a. Käravete sovh., Tapa raj. andmed puuduvad

---

442 ER NAKKI

Tori Hobusekasvandus, Vändra raj.
Kõrb, 1943. a. Rakvere raj.

EMA 1204 ER Juta
EE. ER mära
EI. 122 A Junor
EEE. kindlaks tegemata
EEI. kindlaks tegemata
EIE. 369 ER Betty
EII. 50 A Jeannot d'Aubreme

ISA 168 ER Nigra
IE. ER Niks
II. 77 A Neptun ov Ärsta
IEE. kindlaks tegemata
IEI. kindlaks tegemata
IIE. 14721 RA Ilva
III. 3828 RA Mayard

156; 170; 204; 22,5; 45; 73; 55; 55; 707; II; 26. IX 1946. a.

Tõuraamatusse märgitud 1 poeg

1947. a. Rakvere raj. andmed puuduvad
1948. a. „ „ 44
1949. a. „ „ 25
1950. a. kolh. «Valgus», Rakvere raj. 32

Hukkunud 1951. a.

443 ER VUNTS

Rakvere raj.
Raudjaskimmel, 1943. a. Rakvere raj.

EMA 1031 ER Artu
EE. ER mära
EI. 77 A Neptun ov Ärsta
EEE. 76 ER Kõrb
EEI. 87 ER Poju
EIE. 14721 RA Ilva
EII. 3828 RA Mayard

ISA 197 A Vallin
IE. 19283 RA Freja
II. 4596 RA Valbin
IEE. 9367 RA Donna
IEI. 1472 RA Fifi
IIE. 10671 RA Volga
III. 1224 RA Jacobin de Valmont

155; 166; 203; 25; 43; 75; 62; 59; —; I; 26. IX 1946. a.

Tõuraamatusse märgitud 5 poega ja 7 tütart

1947.—1950. a. Rakvere raj. andmed puuduvad

Müüdud 1950. a. Kostroma obl-sse

---

444 ER JUUNO

V.-Maarja raj.
Raudjas, 6. IV 1942. a. V.-Maarja raj.

EMA ER Esko
EE. kindlaks tegemata
EI. 9 A Lothar
EIE. kindlaks tegemata
EII. kindlaks tegemata

ISA 152 A Janko
IE. 3 A Calta
II. 50 A Jeannot d'Aubreme
IEE. RA Calla
IEI. 1806 RA Brutus de Poigne
IIE. 59781 BA Brillantine de Landas
III. 89002 BA Conde d'Odenge

157 168; 198; 22,5; 50; 78; 62; 60; —; II; 27. IX 1946. a.

Müüdud 1949. a. Vene NFSV-sse

---

445 ER NEPTAK

V.-Maarja raj.
Raudjas, 5. V 1943. a. V.-Maarja raj.

EMA 815 ER Joki
EE. ER mära
EI. 122 A Junor
EEE. kindlaks tegemata
EEI. 9 A Lothar
EIE. 369 ER Betty
EII. 50 A Jeannot d'Aubreme

ISA 77 A Neptun ov Ärsta
IE. 14721 RA Ilva
II. 3828 RA Mayard
IEE. 4359 RA Asta
IEI. 1070 RA Delicat
IIE. 4287 RA Gobine
III. 1080 RA Major

154; 164; 204; 23; 49; 74; 60; 58; —; I; 27. IX 1946. a.

Tõuraamatusse märgitud 2 poega

Müüdud 20. II 1948. a. Vene NFSV-sse

446 ER NAKSI

V.-Maarja raj.
Punaraudjas, 1943. a. V.-Maarja raj.

EMA 884 ER Jaska
EE. ER mära
EI. 239 A Jasto
EEE. kindlaks tegemata
EEI. kindlaks tegemata
EIE. 23 A Ilu
EII. 50 A Jeannot d'Aubreme

ISA 77 A Neptun ov Ärsta
IE. 14721 RA Ilva
II. 3828 RA Mayard
IEE. 4359 RA Asta
IEI. 1070 RA Delicat
IIE. 4287 RA Gobine
III. 1680 RA Major

154; 160; 198; 22; 46; 76; 55; 55; —; I; 29. IX 1946. a.

Tõuraamatusse märgitud 4 poega ja 2 tütart

1947. a. V.-Maarja raj. andmed puuduvad
1948. a. „ „ 36

Müüdud 1950. a. Kostroma obl-sse

---

447 ER KALEV

V.-Maarja raj.
Punane, 1941. a. V.-Maarja raj.

EMA ER Massi
EE. kindlaks tegemata
EI. kindlaks tegemata

ISA 147 A Kallis
IE. 40 A Gemla
II. 51 A Coquet
IEE. RA Göta
IEI. 1510 RA Homard de Leernes
IIE. 23/11881 BA Volle Gaz
III. 23/3544 BA Lorrain

160; 160; 187; 23,5; 46; 76; 58; 56; —; II; 29. IX 1946. a.

---

448 ER KUUNO

V.-Maarja raj.
Kõrb, 1943. a. V.-Maarja raj.

EMA ER Mella
EE. kindlaks tegemata
EI. kindlaks tegemata

ISA 289 ER Krolli
IE. 262 ER Milvi
II. 126 A Kalev
IEE. 75 ER Maksi
IEI. 67 A Munk Tvööker
IIE. 36 A Alfny
III. 51 A Coquet

154; 162; 187; 22; 45; 71; 58; 57; —; II; 29. IX 1946. a.

1946.—1947. a. V.-Maarja raj. andmed puuduvad

1948. a. „ „ 19
1949. a. „ „ 14

449 ER KAUR

Kolh. «Sirp ja Vasar», V.-Maarja raj.
Kõrb, 1943. a. V.-Maarja raj.

EMA ER mära
EE. kindlaks tegemata
EI. kindlaks tegemata

ISA 289 ER Krolli
IE. 462 ER Milvi
II. 126 A Kalev
IEE. 75 ER Maksi
IEI. 67 A Munk Tvööker
IIE. 36 A Alfny
III. 51 A Coquet

152; 158; 188; 22; 49; 71; 57; 54; —; II; 29. IX 1946. a.

1947. a. V.-Maarja raj. andmed puuduvad
1948. a. „ „ 12
1949. a. „ „ 8
1950. a. kolh. «Sirp ja Vasar», V.-Maarja raj. 24
1951. a. „ „ „ „ 29
1952. a. „ „ „ „ 38
1953. a. „ „ „ „ 33

Praagitud 6. III 1954. a.

---

450 ER AADU

Kolh. «Punalipp», V.-Maarja raj.
Kõrb, 1943. a. V.-Maarja raj.

EMA ER mära
EE. kindlaks tegemata
EI. kindlaks tegemata

ISA 202 A Aleko
IE. 44 A Maria
II. 8 A Alienus
IEE. RA Marena
IEI. 1224 RA Jacobina de Välmont
IIE. 1832 RA Tärna
III. 608 RA Albert

154; 161; —; 23,5; 45; 74; 55; 54; —; II; 27. XI 1946. a.

Tõuraamatusse märgitud 1 tütar

1947. a. Mustvee raj. andmed puuduvad
1948. a. „ „ 13
1949. a. „ „ 29
1950. a. kolh. «Punalipp», V.-Maarja raj. andmed puuduvad
1951. a. „ „ „ „ 62
1952. a. „ „ „ „ 75
1953. a. „ „ „ „ 77

Praagitud 16. II 1954. a.

---

451 ER JUNGO

Mustvee raj.
Punaraudjas, 1943. a. Mustvee raj.

EMA ER Miira
EE. kindlaks tegemata
EI. kindlaks tegemata

ISA 240 A Joon
IE. 379 ER Blonda
II. 50 A Jeannot d'Aubreme
IEE. RA Bläsa
IEI. 447 RA Berner
IIE. 59781 BA Brillantine de Landas
III. 89002 BA Conde d'Odenge

150; 155; —; 23,5; 45; 71; 56; 54; —; I; 27. XI 1946. a.

1946.—1948. a. Mustvee raj. andmed puuduvad

452 ER AKSI

Tori Hobusekasvandus, Vändra raj.
Raudjaskimmel, 30. IV 1943. a. Mustvee raj.

EMA 1092 ER Mare
EE. ER mära
EI. 119 ER Meister
EEE. kindlaks tegemata
EEI. kindlaks tegemata
EIE. 18 ER Asta
EII. 67 A Munk Tvööker

ISA 231 A Aibo
IE. 7 A Tyra
II. 8 A Alienus
IEE. 11813 RA Stjärna
IEI. 1096 RA Kabul
IIE. 1833 A Tärna
III. 608 RA Albert

153; 158; 196; 22,5; 47; 75; 56; 55; —; II; 27. XI 1946. a.

Tõuraamatusse märgitud 1 tütar

1947. a. Mustvee raj. andmed puuduvad
1948. a. Jõhvi raj. 20
1949. a. „ „ andmed puuduvad
1950. a. kolh. Kuremäe, Jõhvi raj. 17
1951. a. „ „ „ „ 21
1952. a. „ «Kalevipoeg», Tapa raj. 34
1953. a. „ „ „ „ 33
1954. a. „ „ „ „ 12

Praagitud 17. II 1955. a.

---

453 A VALDI

Mustvee raj.
Kõrb, 28. III 1941. a. Rakvere raj.

EMA 129 A Lorti
EE. 368 ER Susanna
EI. 198 A Loyal
EEE. RA mära
EEI. 4480 RA Confoy
EIE. 27795 RA Lolotte
EII. 5290 RA Eman de Thuillies

ISA 269 A Vall
IE. 3 A Calta
II. 197 A Vallin
IEE. RA Calla
IEI. 1806 RA Brutus de Poigne
IIE. 19283 RA Freja
III. 4596 RA Valbin

159; 158; —; 23,5; 46; 73; 55; 56; —; II; 26. XI 1946. a.

Tõuraamatusse märgitud 5 tütart

1947.—1950. a. Mustvee raj. andmed puuduvad

---

454 ER JAKO

Tapa raj.
Kõrbkimmel, 29. IV 1943. a. Tapa raj.

EMA 563 ER Nelk
EE. ER mära
EI. 176 ER Neptun II
EEE. kindlaks tegemata
EEI. kindlaks tegemata
EIE. ER mära
EII. 77 A Neptun ov Ärsta

ISA 239 A Jasto
IE. 23 A Ilu
II. 50 A Jeannot d'Aubreme
IEE. 10821 RA Gulle
IEI. 2026 RA Biscuit de Renissart
IIE. 59781 BA Brillantine de Landas
III. 89002 BA Conde d'Odenge

153; 153; —; 22; 43; 70; 59; 55; —; I; 25. XI 1946. a.

Tõuraamatusse märgitud 1 tütar

1946.—1950. a. Tapa raj. andmed puuduvad

455 ER NAKI

V.-Maarja raj.
Raudjas, 1943. a. V.-Maarja raj.

EMA ER mära
EE. kindlaks tegemata
EI. kindlaks tegemata

ISA 382 A Nasch
IE. 33 A Malfa
II. 150 A Nagu
IEE. RA Malin
IEI. 4488 RA Ode II
IIE. 369 ER Betty
III. 77 A Neptun ov Ärsta

154; 161; 191; 23,5; 47; 71; 56; 54; —; I; 26. XI 1946. a.

1946.—1950. a. V.-Maarja raj., andmed puuduvad

Müüdud 1950. a. Vene NFSV-sse

---

456 ER JAKU

Keila raj.
Raudjas, 1938. a. Keila raj.

EMA ER mära
EE. kindlaks tegemata
EI. kindlaks tegemata

ISA 156 A Jaak
IE. 17 A Svalan
II. 50 A Jeannot d'Aubreme
IEE. 12349 RA Sally
IEI. 4156 RA Liman
IIE. 59781 BA Brillantine de Landas
III. 89002 BA Conde d'Odenge

158; 160; 200; 23; 48; 77; 60; 57; —; I; 30. X 1946. a.

Tõuraamatusse märgitud 2 poega ja 1 tütar

1946.—1948. a. Keila raj. — andmed puuduvad
1949. a. „ „ — 52

---

457 ER NEPS

S. M. Kirovi nim. kolh., Keila raj.
Raudjas, 1939. a. Keila raj.

EMA ER mära
EE. kindlaks tegemata
EI. kindlaks tegemata

ISA 176 ER Neptun II
IE. ER mära
II. 77 A Neptun ov Ärsta
IEE. kindlaks tegemata
IEI. kindlaks tegemata
IIE. 14721 RA Ilva
III. 3828 RA Mayard

155; 158; 195; 22; 46; 74; 57; 56; —; II; 30. X 1946. a.

Tõuraamatusse märgitud 1 poeg ja 1 tütar

1946.—1953. a. Keila raj. andmed puuduvad

458 ER NUUNO

Keila raj.
Kõrb, 1943. a. Keila raj.

EMA ER mära
EE. kindlaks tegemata
EI. kindlaks tegemata

ISA 457 ER Neps
IE. ER mära
II. 176 ER Neptun II
IEE. kindlaks tegemata
IEI. kindlaks tegemata
IIE. ER mära
III. 77 A Neptun ov Ärsta

160; 160; 190; 22,5; 48; 75; 58; 58; —; I; 30. X 1946. a.

---

459 ER JOKI

Rapla raj.
Kõrbkimmel, 6. V. 1941. a. Rapla raj.

EMA ER Malli
EE. kindlaks tegemata
EI. kindlaks tegemata

ISA 229 A Jokki
IE. 30 A Doris
II. 50 A Jeannot d'Aubreme
IEE. 8347 RA Dolly
IEI. 1118 RA Boy
IIE 59781 BA Brillantine de Landas
III. 89002 BA Conde d'Odenge

159; 167; 200; 24,5; 50; 76; 60; 60; —; I; 1. XI 1946. a.

1947.—1949. a. Rapla raj. andmed puuduvad

---

460 ER JAALO

Ed. Vilde nim. kolh., V.-Maarja ra.
Heleraudjaslinalakk, 1944. a. Rakvere raj.

EMA 923 ER Nelgi
EE. ER mära
EI. 77 A Neptun ov Ärsta
EEE. kindlaks tegemata
EEI. kindlaks tegemata
EIE. 14721 RA Ilva
EII. 3828 RA Mayard

ISA 121 A Juno
IE. 24 A Kleopatra
II. 50 A Jeannot d'Aubreme
IEE. 16101 RA Bella
IEI. 4122 RA Charm
IIE. 59781 BA Brillantine de Landas
III. 89002 BA Conde d'Odenge

160; 170; 212; 23,5; 49; 76; 59; 54; —; I; 15. IV 1947. a.

Tõuraamatusse märgitud 2 poega ja 4 tütart

1947. a. Rakvere raj. 11
1948. a. „ „ 20
1949. a. kolh. «Oktoobri Võit», Rakvere raj. 32
1950. a. „ „ „ „ 29
1951. a. „ „ „ „ andmed puuduvad
1952. a. „ „ „ „ 39
1953. a. „ «Tee Kommunismile», „ „ 48
1954. a. „ „ „ „ 58
1955. a. Ed. Vilde nim. kolh., V.-Maarja raj. 18
1956. a. „ „ „ „ „ 5

Praagitud 1956. a.

461 ER JASPI

Kolh. «Viisaastak», Tapa raj.
Punaraudjas, 1944. a. Tapa raj.

EMA ER Elsa
EE. ER mära
EI. 198 A Lojal
EEE. kindlaks tegemata
EEI. kindlaks tegemata
EIE. 27795 RA Lolotte
EII. 5290 RA Eman de Thuillies

ISA 121 A Juno
IE. 24 A Kleopatra
II. 50 A Jeannot d'Aubreme
IEE. 16101 RA Bella
IEI. 4122 RA Charm
IIE. 59781 BA Brillantine de Landas
III. 89002 BA Conde d'Odenge

157; 156; 184; 22; 42; 72; 56; 53; —; II; 15. IV 1947. a.

Tõuraamatusse märgitud 1 poeg ja 1 tütar

1948. a. Tapa raj. 16
1949. a. „ „ 30
1950. a. kolh. «Viisaastak», Tapa raj. 46
1951. a. „ „ „ „ 32
1952. a. „ „ „ „ 20
1953. a. „ „ „ „ 10

Müüdud 16. II 1954. a. Vene NFSV-sse

---

462 ER NIKI

Rakvere raj.
Raudjaslinalakk, 1943. a. Rakvere raj.

EMA ER Nuti
EE. kindlaks tegemata
EI. kindlaks tegemata

ISA 128 ER Nepp
IE. 423 ER Jaime
II. 77 A Neptun ov Ärsta
IEE. 283 ER Naima
IEI. 50 A Jeannot d'Aubreme
IIE. 14721 RA Ilva
III. 3828 RA Mayard

150; 158; 187; 21; 45; 74; 54; 53; —; II; 15. IV 1947. a.

---

463 ER VÕLL

Rakvere raj.
Tumekõrb, 18. V 1944. a. Rakvere raj.

EMA 562 ER Nesta
EE. ER mära
EI. 77 A Neptun ov Ärsta
EEE. kindlaks tegemata
EEI. kindlaks tegemata
EIE. 14721 RA Ilva
EII. 3828 RA Mayard

ISA 269 A Vall
IE. 3 A Calta
II. 197 A Vallin
IEE. RA Calla
IEI. 1806 RA Brutus de Poigne
IIE. 19283 RA Freja
III. 4596 RA Valbin

158; 161; 191; 22; 47; 73; 53; 53; —; II; 15. IV 1947. a.

1948. a. Rakvere raj. andmed puuduvad
1949. a. „ „ 27
1950. a. „ „ 43

Müüdud 1950. a. Vene NFSV-sse

464 ER VIKI

Kolh. «Sõprus», Rakvere raj.
Kõrb, 1944. a. Rakvere raj.

EMA ER Lina
EE. ER mära
EI. 67 A Munk Tvööker
EEE. kindlaks tegemata
EEI. kindlaks tegemata
EIE. 6243 RA Padrice
EII. 1432 RA Hercule de Leernes

ISA 269 A Vall
IE. 3 A Calta
II. 197 A Vallin
IEE. RA Calla
IEI. 1806 RA Brutus de Poigne
IIE. 19283 RA Freja
III. 4596 RA Valbin

164; 163; 191; 22; 47; 70; 53; 52; —; II; 15. IV 1947. a.

1947.—1948. a. Rakvere raj. andmed puuduvad
1949. a. „ „ 29
1950. a. kolh. «Sõprus», Rakvere raj. 37
1951. a. „ „ „ „ 29
1952. a. „ „ „ „ 36
1953. a. „ „ „ „ 28

Müüdud 19. VII 1953. a. Novosibirski obl-sse

---

465 A VAGU

Eesti Riiklik Sugutäkkude Tall, Viljandi raj.
Heleraudjas, 1. V 1944. a. Rakvere raj.

EMA 88 A Göta
EE. 40 A Gemla
EI. 46 A Orpheus
EEE. RA Göta
EEI. 1510 RA Homard de Leernes
EIE. 5413 RA Prefernce
EII. 2594 RA Orphelin de Thuillies

ISA 197 A Vallin
IE. 19283 RA Freja
II. 4596 RA Valbin
IEE. 9367 RA Donna
IEI. 1472 RA Fifi
IIE. 10671 RA Volga
III. 1224 RA Jacobin de Valmont

160; 170; 232; 26,5; 52; 79; 62; 61; 930; eliit; 16. IV 1947. a.
1955. a. 6. IX Maidlas kombineeritud veo- ja sõiduvõistlustel II koht,
2000 m veoaeg 18 min. 37,4 sek., 2000 m sõiduaeg 6 min. 24,7 sek. kaugusvedu 347 m.
1955 a. 14. XI Tallinnas maksim. veojõudlusvõistlustel II koht, vedas 16 280 kg

Tõuraamatusse märgitud 9 poega ja 12 tütart

1948. a. Rakvere raj. 20
1949. a. „ „ 53
1950. a. Ed. Vilde nim. kolh., Rakvre raj. 66
1951. a. „ „ „ „ „ 59
1952. a. „ „ „ „ „ 62
1953. a. „ „ „ „ „ 71
1954. a. „ „ „ „ „ 49
1955. a. V. Kingissepa nim. kolh., Kiviõli raj. 32
1956. a. „ „ „ „ „ 24
1957. a. „ „ „ „ „ 19

466 ER KÕU

Tori Hobusekasvandus, Vändra raj.
Raudjas, 15. VII 1944. a. Rakvere raj.

EMA 158 A Geischa
EE. 40 A Gemla
EI. 230 A Nugi
EEE. RA Göta
EEI. 1510 RA Homard de Leernes
EIE. 42 A Hildur
EII. 77 A Neptun ov Ärsta
ISA 370 ER Gabur
IE. 425 ER Telvi
II. 227 A Gerall
IEE. ER mära
IEI. 49 A Tabac
IIE. 22851 RA Glada
III. 5678 RA Gourall

154; 170; 185; 25; 46; 70; 56; 56; —; I; 16. IV 1947. a.

Tõuraamatusse märgitud 9 poega ja 16 tütart

1948. a. Rakvere raj. 60
1949. a. kolh. «Uus Elu», Tapa raj. 37
1950. a. „ „ „ „ 54
1951. a. „ „ „ „ 42
1952. a. „ „ „ „ 51
1953. a. „ «Kodumaa», „ „ 57
1954. a. „ „ „ „ 15
1955. a. „ „ „ „ 10
1956. a. „ «Uusküla», Rakvere raj. 15

Praagitud 1956. a.

---

467 ER JUNTS

Rakvere raj.
Raudjas, 24. VI 1943. a. Rakvere raj.

EMA ER mära
EE. ER mära
EI. 111 ER Jaldor
EEE. kindlaks tegemata
EEI. kindlaks tegemata
EIE. 98 ER Manna
EII. 50 A Jeannot d'Aubreme
ISA 253 ER Jupiter
IE. ER Tilla
II. 122 A Junor
IEE. kindlaks tegemata
IEI. kindlaks tegemata
IIE. 369 ER Betty
III. 50 A Jeannot d'Aubreme

157; 152; 183; 22; 43; 72; 54; 50; —; I; 16. IV 1947. a.

Tõuraamatusse märgitud 1 poeg ja 9 tütart

1948. a. Rakvere raj. 28

Müüdud 28. IX 1948. a. Vene NFSV-sse

---

468 ER JOONAS

Rakvere raj.
Kõrb, 1944. a. Rakvere raj.

EMA 485 ER Neti
EE. kindlaks tegemata
EI. kindlaks tegemata
ISA 122 A Junor
IE. 369 ER Betty
II. 50 A Jeannot d'Aubreme
IEE. RA Bläsa
IEI. 4134 RA Nore
IIE. 59781 BA Brillantine de Landas
III. 89002 BA Conde d'Odenge

154; 158; 186; 22,5; 46; 74; 57; 53; —; I; 16. IV 1947. a.

1948. a. Rakvere raj. 3

Müüdud 28. X 1948. a. Vene NFSV-sse

469 ER GOKI

Rakvere raj.
Raudjas, 15. VII 1942. a. Rakvere raj.

EMA 851 ER Norma
EE. ER mära
EI. 132 ER Miku
EEE. kindlaks tegemata
EEI. kindlaks tegemata
EIE. 412 ER Piiu
EII. 67 A Munk Tvööker

ISA 227 A Gerall
IE. 22851 RA Glada
II. 5678 RA Gourall
IEE. 9367 RA Donna
IEI. 2444 RA Gogo du Chateau
IIE. 16261 RA Ralla
III. 1086 RA Gourmand des V

158; 161; 195; 22; 49; 74; 60; 57; —; I; 16. IV 1947. a.

1948. a. Rakvere raj. 7
1949. a. „ „ 13

Müüdud 1949. a. Vene NFSV-sse

---

470 ER GOLF

Eesti Riiklik Sugutäkkude Tall, Viljandi raj.
Raudjas, 16. V 1943. a. Rakvere raj.

EMA 1522 ER Piiga
EE. ER mära
EI. 77 A Neptun ov Ärsta
EEE. kindlaks tegemata
EEI. kindlaks tegemata
EIE. 14721 RA Ilva
EII. 3828 RA Mayard

ISA 227 A Gerall
IE. 22851 RA Glada
II. 5678 RA Gourall
IEE. 9367 RA Donna
IEI. 2444 RA Gogo du Chateau
IIE. 16261 RA Ralla
III. 1086 RA Gourmand des V

153; 162; 205; 23; 45; 73; 53; 59; —; I; 16. IV 1947. a.

Tõuraamatusse märgitud 1 tütar

1947 a. Rakvere raj andmed puuduvad
1948.—1950. a. V.-Maarja raj. andmed puuduvad

Müüdud 1950. a. Pihkva obl-sse

---

471 ER NUNTS

Rakvere raj.
Raudjas, 1941 a. Rakvere raj.

EMA ER mära
EE. kindlaks tegemata
EI. kindlaks tegemata

ISA 120 A Nobel
IE. 47 A Leona
II. 77 A Neptun ov Ärsta
IEE. 20729 RA Sessan
IEI. 2378 RA Hadot
IIE. 14721 RA Ilva
III. 3828 RA Mayard

157; 159; 185; 22; 45; 75; 56; 52; —; II; 16. IV 1947. a.

Tõuraamatusse märgitud 2 poega ja 5 tütart

1947. a. Rakvere raj. andmed puuduvad
1948. a. „ „ 12

Müüdud 1949. a. Vene NFSV-sse

472 ER MAKI

Vihula kolh., Rakvere raj.
Kõrb, 1942. a. Rakvere raj.

EMA ER mära
EE. kindlaks tegemata
EI. kindlaks tegemata

ISA 273 ER Munk
IE. ER Dilla
II. 67 A Munk Tvööker
IEE. kindlaks tegemata
IEI. kindlaks tegemata
IIE. 6243 RA Padrice
III. 1432 RA Hercule de Leernes

154; 164; 200; 22; 46; 78; 57; 54; —; II; 16. IV 1947. a.

Tõuraamatusse märgitud 1 tütar

1947. a. Rakvere raj. andmed puuduvad
1948. a. „ „ 16
1949. a. „ „ 22
1950. a. Vihula kolh., Rakvere raj. 28

Müüdud 1950. a. Vene NFSV-sse

---

473 ER GUNOR

Rakvere raj.
Raudjas, 1944. a. Rakvere raj.

EMA ER Neida
EE. ER mära
EI. 77 A Neptun ov Ärsta
EEE. ER mära
EEI. 50 A Jeannot d'Aubreme
EIE. 14721 RA Ilva
EII. 3828 RA Mayard

ISA 227 A Gerall
IE. 22851 RA Glada
II. 5678 RA Gourall
IEE. 9367 RA Donna
IEI. 2444 RA Gogo du Chateau
IIE. 16261 RA Ralla
III. 1086 RA Gourmand des V

154; 167; 207; 22,5; 50; 75; 60; 59; —; I; 16. IV 1947. a.

Müüdud 2. II 1948. a. Vene NFSV-sse

---

474 ER NUPP

Rakvere raj.
Raudjas, 1944. a. Rakvere raj.

EMA 1181 ER Jalda
EE. ER mära
EI. 122 A Junor
EEE. kindlaks tegemata
EEI. kindlaks tegemata
EIE. 369 ER Betty
EII. 50 A Jeannot d'Aubreme

ISA 230 A Nugi
IE. 42 A Hildur
II. 77 A Neptun ov Ärsta
IEE. 10351 RA Barbro
IEI. 2738 RA Origo
IIE. 14721 RA Ilva
III. 3828 RA Mayard

162; 167; 190; 23; 47; 72; 55; 52; —; I; 16. IV 1947. a.

475 ER TARMON

Tori Hobusekasvandus, Vändra raj.
Raudjas, 1944. a. Rakvere raj.

EMA 1429 ER Inna
EE. ER mära
EI. 122 A Junor
EEE. kindlaks tegemata
EEI. kindlaks tegemata
EIE. 369 ER Betty
EII. 50 A Jeannot d'Aubreme
ISA 281 A Tangur
IE. 98 A Järra
II. 49 A Tabac
IEE. 4 A Favör
IEI. 50 A Jeannot d'Aubreme
IIE. 23/3543 BA Rosiere II de Fonteny
III. 23/998 BA Trianon

163; 165; 207; 25; 46; 74; 58; 54; —; el.; 17. IV 1947. a.

1951. a. 1. X Tallinnas maksim. veojõudlusvõistlustel II koht, vedas 7434 kg

Tõuraamatusse märgitud 5 poega ja 6 tütart

1947.—1948. a. Rakvere raj. andmed puuduvad
1949. a. kolh. «Esimene Mai», Tapa raj. 48
1950. a. „ „ „ „ „ 56
1951. a. Rägavere kolh., Rakvere raj. 56
1952. a. „ „ „ „ 66
1953. a. „ „ „ „ 50
1954. a. „ „ „ „ 40
1955. a. kolh. «Viisnurk», „ „ 29
1956. a. „ „ „ „ 27
1957. a. „ „ „ „ 19

---

476 ER NEPI

Kolh. «Linnus», Kiviõli raj.
Raudjas, 25. V 1943. a. Kiviõli raj.

EMA ER mära
EE. kindlaks tegemata
EI. kindlaks tegemata
ISA 230 A Nugi
IE. 42 A Hildur
II. 77 A Neptun ov Ärsta
IEE. 10351 RA Barbro
IEI. 2738 RA Origo
IIE. 14721 RA Ilva
III. 3828 RA Mayard

156; 167; 200; 22,5; 46; 75; 57; 53; 688; II; 17. IV 1947. a.

1953. a. 3. IX Maidlas kombineeritud veo- ja sõiduvõistlustel VII koht,

2000 m veoaeg 19 min. 3,2 sek., 2000 m sõiduaeg 7 min. 7,7 sek., kaugusvedu 1605 m

1953. a. Tallinnas maksim. veojõudlusvõistlustel II koht, vedas 8449 kg

1947.—1948. a. Kiviõli raj. andmed puuduvad
1949. a. „ „ 15
1950. a. kolh. «Linnus», Kiviõli raj. 22
1951. a. „ „ „ „ 29
1952. a. „ „ „ „ 38
1953. a. „ „ „ „ 40
1954. a. „ „ „ „ 17

Praagitud 1955. a.

477 ER JAIRO

Kiviõli raj.

Heleraudjas, 2. IV 1943. a. Kiviõli raj.

EMA 609 ER Noora
EE. ER mära
EI. 150 A Nagu
EEE. kindlaks tegemata
EEI. kindlaks tegemata
EIE. 369 ER Betty
EII. 77 A Neptun ov Ärsta

ISA 122 A Junor
IE. 369 ER Betty
II. 50 A Jeannot d'Aubreme
IEE. RA Bläsa
IEI. 4734 RA Nore
IIE. 51781 BA Brillantine de Landas
III. 89002 BA Conde d'Odenge

157; 166; 201; 23; 48; 78; 59; 57; —; I; 17. IV 1947. a.

1948. a. Kiviõli raj. andmed puuduvad
1949. a. „ „ 17

Müüdud 1950. a. Arhangelski obl-sse

---

478 ER TÕIK I

Kiviõli raj.

Raudjas, 1944. a. Kiviõli raj.

EMA 1455 ER Ikki
EE. ER mära
EI. 122 A Junor
EEE. kindlaks tegemata
EEI. kindlaks tegemata
EIE. 369 ER Betty
EII. 50 A Jeannot d'Aubreme

ISA 249 ER Tõik
IE. ER mära
II. 108 A Tõnu
IEE. kindlaks tegemata
IEI. kindlaks tegemata
IIE. 15 A Sessan
III. 49 A Tabac

155; 159; 187; 22,5; 46; 77; 57; 53; —; I; 17. IV 1947. a.

Tõuraamatusse märgitud 2 poega ja 5 tütart

1948. a. Kiviõli raj. 12

Müüdud 28. X 1948. a. Vene NFSV-sse

---

479 ER NIGUL

Kolh. «Võidu Tee», Jõhvi raj.

Raudjas, 11. IV 1944. a. Jõhvi raj.

EMA 1128 ER Mirni
EE. ER mära
EI. 198 A Lojal
EEE. kindlaks tegemata
EEI. kindlaks tegemata
EIE. 27795 RA Lolotte
EII. 5290 RA Eman de Thuillies

ISA 150 A Nagu
IE. 369 ER Betty
II. 77 A Neptun ov Ärsta
IEE. RA Bläsa
IEI. 4134 RA Nore
IIE. 14721 RA Ilva
III. 3828 RA Mayard

154; 160; 192; 23; 45; 74; 58; 54; —; 18. IV 1947. a.

1947. a. Jõhvi raj. andmed puuduvad
1948. a. „ „ 25
1949. a. „ „ 12
1950. a. kolh. «Võidu Tee», Jõhvi raj. 59
1951. a. „ „ „ „ 32
1952. a. „ „ „ „ 43
1953. a. „ „ „ „ 36
1954. a. „ „ „ „ 12
1955. a. „ „ „ „ 7
1956. a. „ „ „ „ 6

480 ER JOKA

Kolh. «Uue Jõuga», Jõhvi raj.
Raudjas, 1943. a. Jõhvi raj.

EMA ER mära
EE. kindlaks tegemata
EI. 94 ER Kolja
EIE. kindlaks tegemata
EII. kindlaks tegemata

ISA 166 ER Janki
IE. ER mära
II. 122 A Junor
IEE. kindlaks tegemata
IEI. kindlaks tegemata
IIE. 369 ER Betty
III. 50 A Jeannot d'Aubreme

157; 171; 190; 21; 46; 78; 58; 54; —; II; 19. IV 1947. a.

Tõuraamatusse märgitud 2 tütart

1948. a. Jõhvi raj. 20
1949. a.—1951. a. Jõhvi raj. andmed puuduvad
1952. a. kolh. «Uue Jõuga», Jõhvi raj. 23
1953. a. „ „ „ „ 20
1954. a. „ „ „ „ 8

Praagitud 1955. a.

---

481 ER KUUNO

Kolh. «Kalev», Jõhvi raj.
Kõrb, 27. IV 1943. a. Jõhvi raj.

EMA ER mära
EE. ER mära
EI. 118 ER Montöör
EEE. kindlaks tegemata
EEI. kindlaks tegemata
EIE. 377 ER Totsi
EII. 67 A Munk Tvööker

ISA 300 A Kung
IE. 117 A Tall
II. 246 A Kungla
IEE. 7 A Tyra
IEI. 49 A Tabac
IIE. 17 A Svalan
III. 126 A Kalev

157; 165; 197; 22; 45; 74; 58; 58; —; II; 19. IV 1947. a.

1947. a. Jõhvi raj. andmed puuduvad
1948. a. „ „ 13
1949.—1951. a. Jõhvi raj. andmed puuduvad
1952. a. kolh. «Kalev», Jõhvi raj. 34
1953. a. „ „ „ „ 9
1954. a. „ „ „ „ —

Praagitud 1955. a.

---

482 ER NESTO

V-Maarja raj.
Kõrb, 1944. a. V-Maarja raj.

EMA 1660 ER Kiti
EE. ER mära
EI. 127 A Konsul
EEE. kindlaks tegemata
EEI. 67 A Munk Tvööker
EIE. 368 ER Susanna
EII. 71 A Coquet

ISA 77 A Neptun ov Ärsta
IE. 14721 RA Ilva
II. 3828 RA Mayard
IEE. 4359 RA Asta
IEI. 1070 RA Dlicat
IIE. 4287 RA Gobine
III. 1680 RA Major

153; 158; 178; 22,5; 42; 69; 52; 52; —; II; 20. IV 1947. a.

1947.—1949. a. V.-Maarja raj. andmed puuduvad

483 ER JORMI

Tori Hobusekasvandus, Vändra raj.
Kõrb, 1944. a. V.-Maarja raj.

EMA ER mära
EE. ER mära
EI. 129 A Ants
EEE. kindlaks tegemata
EEI. kindlaks tegemata
EIE. 379 ER Blonda
EII. 8 A Alienus
ISA 200 A Joonas
IE. 28 A Stellaria
II. 50 A Jeannot d'Aubreme
IEE. 14929 ER Stella
IEI. 2502 RA Hidalgo
IIE. 59781 BA Brillantine de Landas
III. 89002 BA Conde d'Odenge

156; 165; 207; 24; 45; 75; 57; 55; 675; I; 20. IV 1947. a.

1949. a. 17. VIII Rakveres pikamaa veo- ja sõiduvõistlustel II koht,

25 km 1745 kg koormaga veoaeg 3 tundi 50 min. 25 sek.,
25 km 451 kg koormaga sõiduaeg 1 tund 33 min. 45 sek.

1949. a. 25. IX Tallinnas maksim. veojõudlusvõistlustel III koht, vedas 6357 kg

1948. a. Rakvere raj. 6
1949. a. „ „ 11
1950. a. S. M. Kirovi nim. kolh., Rakvere raj. 20
1951. a. „ „ „ „ „ 29
1952. a. „ „ „ „ „ 37
1953. a. kolh. «Kandle», Rakvere raj. 23
1954. a. „ «Uusküla», „ „ 21
1955. a. „ „ „ „ 12
1956. a. „ «Leek», Tapa raj. 6
1957. a. „ „ „ „ 5

---

484 ER NEPU

V.-Maarja raj.
Raudjas, 1944. a. V.-Maarja raj.

EMA 1598 ER Milja
EE. ER mära
EI. 67 A Munk Tvööker
EEE. kindlaks tegemata
EEI. kindlaks tegemata
EIE. 6243 RA Padrice
EII. 1432 RA Hercule de Leernes
ISA 77 A Neptun ov Ärsta
IE. 14721 RA Ilva
II. 3828 RA Mayard
IEE. 4359 RA Asta
IEI. 1070 RA Delicat
IIE. 4287 RA Gobine
III. 1680 RA Major

149; 156; 179; 22,5; 44; 67; 55; 54; —; I; 20. IV 1947. a.

Müüdud 28. X 1948. a. Vene NFSV-sse

485 ER NOKS

V.-Maarja raj.
Kõrb, 28. IV 1941. a. V.-Maarja ra.

EMA 883 ER Sally
EE. ER mära
EI. 144 ER Munger
EEE. kindlaks tegemata
EEI. kindlaks tegemata
EIE. ER mära
EII. 67 A Munk Tvööker

ISA 77 A Neptun ov Ärsta
IE. 14721 RA Ilva
II. 3828 RA Mayard
IEE. 4359 RA Asta
IEI. 1070 RA Delicat
IIE 4287 RA Gobine
III. 1680 RA Major

155; 167; 203; 24; 49; 75; 61; 58; —; I; 20. IV 1947. a.
1947.—1949. a. Väike-Maarja raj. andmed puuduvad
Müüdud 1950. a. Kostroma obl-sse

---

486 ER KAUNIS

M. I. Kalinini nim. kolh., Rakvere raj.
Kõrb, 30. IV 1943. a. V.-Maarja raj.

EMA ER Kati
EE. ER mära
EI. 126 A Kalev
EEE. kindlaks tegemata
EEI. kindlaks tegemata
EIE. 36 A Alfny
EII. 51 A Coquet

ISA 147 A Kallis
IE. 40 A Gemla
II. 51 A Coquet
IEE. RA Göta
IEI. 1510 RA Homard de Leernes
IIE. 23/11881 BA Valle Gaz
III. 23/3544 BA Lorrain

155; 160; 188; 23; 45; 73; 54; 55; —; I; 20. IV 1947. a.
Tõuraamatusse märgitud 1 poeg ja 11 tütart
1948. a. V-Maarja raj. 24
1949. a. „ „ 24
1950.—1955. a. M. I Kalinini nim. kolh., Rakvere raj. andmed puuduvad
Praagitud 21. III 1956. a.

---

487 ER NEERO

Kolh. «Kalev», Kose raj.
Kõrb, 23. V 1943. a. V.-Maarja raj.

EMA ER mära
EE. kindlaks tegemata
EI. 67 A Munk Tvööker
EIE. 6243 RA Padrice
EII. 1432 RA Hercule de Leernes

ISA 77 A Neptun ov Ärsta
IE 14721 RA Ilva
II. 3828 RA Mayard
IEE. 4359 RA Asta
IEI. 1070 RA Delicat
IIE. 4287 RA Gobine
III. 1680 RA Major

153; 162; 194; 22,5; 45; 72; 55; 50; —; II; 20. IV 1947. a.
1948. a. V.-Maarja raj. 10
1949. a. „ „ 37
1950.—1951. a. kolh. «Punane Täht», Tapa raj. andmed puuduvad
1952. a. kolh. «Kalev», Kose raj. 81
1953.—1955. a. „ „ „ andmed puuduvad
Surnud 1955. a.

488 ER NAKSI

V.-Maarja raj.
Raudjas, 1944. a. V.-Maarja raj.

EMA ER Totty
EE. ER mära
EI. 67 A Munk Tvööker
EEE. kindlaks tegemata
EEI. kindlaks tegemata
EIE. 6243 RA Padrice
EII. 1432 RA Hercule de Leernes
ISA 77 A Neptun ov Ärsta
IE. 14721 RA Ilva
II. 3828 RA Mayard
IEE. 4359 RA Asta
IEI. 1070 RA Delicat
IIE. 4287 RA Gobine
III. 1680 RA Major

154; 157; 181; 22; 44; 76; 55; 52; —; II; 20. IV 1947. a.

1948. a. V.-Maarja raj. 4
1949. a. „ „ 9

---

489 ER KULDER

Kolh. «Oktoober», Kiviõli raj.
Kõrb, 1941. a. V.-Maarja raj.

EMA 1045 ER Maira
EE. ER mära
EI. 67 A Munk Tvööker
EEE. kindlaks tegemata
EEI. kindlaks tegemata
EIE. 6243 RA Padrice
EII. 1432 RA Hercule de Leernes
ISA 126 A Kalev
IE. 36 A Alfny
II. 51 A Coquet
IEE. RA Alfhild
IEI. 3650 RA Blixt
IIE. 23/11881 BA Volle Gaz
III. 23/3544 BA Lorrain

161; 165; 190; 23; 49; 78; 58; 57; —; I; 20. IV 1947. a.

Tõuraamatusse märgitud 1 poeg ja 4 tütart

1947.—1948. a. V.-Maarja raj. andmed puuduvad
1949. a. Kiviõli raj. andmed puuduvad
1950. a. V. Kingissepa nim. kolh., Kiviõli raj. 29
1951. a. „ „ „ „ „ 27
1952. a. kolh. «Oktoober», Kiviõli raj. 32
1953. a. „ „ „ „ 15
1954. a. „ „ „ „ 18
1955. a. „ „ „ „ 2
1956. a. „ „ „ „ 17

Praagitud 1956. a.

490 ER NAGU

Tori Hobusekasvandus, Vändra raj.
Kõrb, 1944. a. V.-Maarja raj.

EMA ER mära
EE. ER mära
EI. 126 A Kalev
EEE. kindlaks tegemata
EEI. kindlaks tegemata
EIE. 36 A Alfny
EII. 51 A Coquet

ISA 77 A Neptun ov Ärsta
IE. 14721 RA Ilva
II. 3828 RA Mayard
IEE. 4359 RA Asta
IEI. 1070 RA Delicat
IIE. 4287 RA Gobine
III. 1680 RA Major

158; 167; 192; 23; 46; 78; 62; 55; —; I; 20. IV 1947. a.

Tõuraamatusse märgitud 3 tütart

1948. a. V.-Maarja raj. 24
1949. a. Jõhvi raj. 29
1950. a. kolh. «Võit», Jõhvi raj. 57
1951. a. „ «21. Juuni», Jõhvi raj. 45
1952. a. „ „ „ „ 47
1953. a. „ „ „ „ 46
1954. a. „ «Sirp ja Vasar», V.-Maarja raj. 9
1955. a. „ „ „ „ 7
1956. a. „ „ „ „ 12

Praagitud 1956. a.

---

491 ER NOKSI

V.-Maarja raj.
Heleraudjas, 1943. a. V.-Maarja raj.

EMA 543 ER Mitsi
EE. 472 ER Taimi
EI. 67 A Munk Tvööker
EEE. ER mära
EEI. 49 A Tabac
EIE. 6243 RA Padrice
EII. 1432 RA Hercule de Leernes

ISA 77 A Neptun ov Ärsta
IE. 14721 RA Ilva
II. 3828 RA Mayard
IEE. 4359 RA Asta
IEI. 1070 RA Delicat
IIE. 4287 RA Gobine
III. 1680 RA Major

155; 159; 186; 22; 45; 73; 55; 55; —; I; 20. IV 1947. a.

---

492 ER NOBE

V.-Maarja raj.
Raudjas, 1944. a. V.-Maarja raj.

EMA 899 ER Kännu
EE. ER mära
EI. 126 A Kalev
EEE. kindlaks tegemata
EEI. kindlaks tegemata
EIE. 36 A Alfny
EII. 51 A Coquet

ISA 77 A Neptun ov Ärsta
IE. 14721 RA Ilva
II. 3828 RA Mayard
IEE. 4359 RA Asta
IEI. 1070 RA Delicat
IIE. 4287 RA Gobine
III. 1680 RA Major

163; 168; 195; 24; 47; 80; 57; 56; —; I; 20. IV 1947. a.

493 ER KAALO

V.-Maarja raj.
Kõrb, 1944. a. V.-Maarja raj.

EMA ER Maara
EE. ER mära
EI. 144 ER Munger
EEE. kindlaks tegemata
EEI. kindlaks tegemata
EIE. ER mära
EII. 67 A Munk Tvööker

ISA 277 ER Kaalo
IE. 462 ER Milvi
II. 126 A Kalev
IEE. 75 ER Maksi
IEI. 67 A Munk Tvööker
IIE. 36 A Alíny
III. 51 A Coquet

158; 169; 197; 24; 52; 75; 59; 58; —; I; 21. IV 1947. a.

1948. a. V.-Maarja raj. 20

Müüdud 28. X 1948. a. Vene NFSV-sse

---

494 ER MIKU

V.-Maarja raj.
Heleraudjas, 1941. a. V.-Maarja raj.

EMA ER Truuta
EE. ER mära
EI. 50 A Jeannot d'Aubreme
EEE. kindlaks tegemata
EEI. kindlaks tegemata
EIE. 59781 BA Brillantine de Landas
EII. 89002 BA Conde d'Odenge

ISA 273 ER Munk II
IE. ER Dilla
II. 67 A Munk Tvööker
IEE. kindlaks tegemata
IEI. kindlaks tegemata
IIE. 6243 RA Padrice
III. 1432 RA Hercule de Leernes

150; 150; 181; 21,5; 44; 70; 54; 53; —; II; 21. IV 1947. a.

---

495 ER DEBIN I

V.-Maarja raj.
Kõrb, 1942. a. V.-Maarja raj.

EMA 825 ER Lille
EE. ER mära
EI. 77 A Neptun ov Ärsta
EEE. kindlaks tegemata
EEI. kindlaks tegemata
EIE. 14721 RA Ilva
EII. 3828 RA Mayard

ISA 226 A Debin
IE. 27387 RA Delila
II. 5444 RA Habin
IEE. 10709 RA Jisca
IEI. 1070 RA Delicat
IIE. 17601 RA Scania
III. 1224 RA Jacobin de Valmont

152; 163; 194; 24; 46; 77; 60; 60; —; I; 21. IV 1947. a.

Tõuraamatusse märgitud 1 tütar

Müüdud 28. X 1948. a. Vene NFSV-sse

496 ER NUGIS

Tori Hobusekasvandus, Vändra raj.
Raudjas, 1942. a. Tapa raj.

EMA 459 ER Klara
EE. ER mära
EI. 51 A Coquet
EEE. kindlaks tegemata
EEI. kindlaks tegemata
EIE. 23/11881 BA Volle Gaz
EII. 23/3544 BA Lorrain

ISA 154 ER Nesto
IE. ER mära
II. 77 A Neptun ov Ärsta
IEE. kindlaks tegemata
IEI. kindlaks tegemata
IIE. 14721 RA Ilva
III. 3828 RA Mayard

158; 166; 200; 23; 49; 77; 61; 60; 665; I; 21. IV 1947. a.

1954. a. 6. IX V.-Maarja kombineeritud veo- ja sõiduvõistlustel VII koht,

2000 m veoaeg 22 min. 12 sek., 2000 m sõiduaeg 6 min. 25,5 sek., kaugusvedu 270 m

Tõuraamatusse märgitud 3 poega ja 8 tütart

1947.—1948. a. Tapa raj. andmed puuduvad
1949. a. kolh. «Ühisjõud», Mustvee raj. 40
1950. a. „ „ „ „ 29
1951. a. „ „ „ „ 22
1952. a. „ „ „ „ 27
1953. a. „ „ „ „ 39
1954. a. „ «Kiir», V.-Maarja raj. 35
1955. a. „ „ „ „ 6
1956. a. „ „ „ „ 12
1957. a. Vihula kolh., Rakvere raj. 4

---

497 ER VAIDO

Tapa raj.
Kõrb, 1942. a. Tapa raj.

EMA ER mära
EE. ER mära
EI. 48 A Orfroy
EEE. kindlaks tegemata
EEI. kindlaks tegemata
EIE. 24/5613 BA Fina de Ma
EII. 23/70 BA Korsor

ISA 197 A Vallin
IE. 19283 RA Freja
II. 4596 RA Valbin
IEE. 9367 RA Donna
IEI. 1472 RA Fifi
IIE. 10671 RA Volga
III. 1224 RA Jacobin de Valmont

148; 151; 182; 22; 44; 70; 54; 54; —; II; 21. IV 1947. a.

498 ER JULBO

Tori Hobusekasvandus, Vändra raj.
Raudjaskimmel, 1943. a. Paide raj.

EMA ER mära
EE. ER mära
EI. 142 ER Norden
EEE. kindlaks tegemata
EEI. kindlaks tegemata
EIE. ER Soffi
EII. 77 A Neptun ov Ärsta

ISA 229 A Joki
IE. 30 A Doris
II. 50 A Jeannot d'Aubreme
IEE. 8347 RA Dolly
IEI. 1118 RA Boy
IIE. 59781 BA Brillantine de Landas
III. 89002 BA Conde d'Odenge

156; 165; 193; 23; 44; 72; 56; 56; 680; I; 21. IV 1947. a.

1949. a. 17. VIII Rakveres pikamaa veo- ja sõiduvõistlustel VI koht,
25 km 1625 kg koormaga veoaeg 3 tundi 45 min 55 sek., 25 km 248 kg koormaga sõiduaeg 1 tund 49 min. 37 sek.
1949. a. 25. IX Tallinnas maksim. veojõudlusvõistlustel V koht, vedas 5118 kg
1952. a. 30. VIII Tapal pikamaa veo- ja sõiduvõistlustel VI koht,
25 km 1262 kg koormaga veoaeg 3 tundi 48 min. 30 sek., 25 km 291 kg koormaga sõiduaeg 1 tund 35 min. 30 sek.

1947.—1948. a. Paide raj. andmed puuduvad
1949. a. V. I. Lenini nim. kolh., Rakvere raj. 40
1950. a. „ „ „ „ „ 38
1951. a. M. I. Kalinini nim. kolh., Tapa raj. 26
1952. a. „ „ „ „ „ 20
1953. a. kolh. «Ühisjõud», Tapa raj. 17
1954. a. „ „ „ „ 10
1955. a. „ „ „ „ 12
1956. a. „ «Punane Täht», Tapa raj. 8
1957. a. „ „ „ „ 7

---

499 ER VANAMEES

Paide raj.
Heleraudjas, 1943. a. Paide raj.

EMA ER mära
EE. kindlaks tegemata
EI. 142 ER Norden
EIE. ER Soffi
EII. 77 A Neptun ov Ärsta

ISA 197 A Vallin
IE. 19283 RA Freja
II. 4596 RA Valbin
IEE. 9367 RA Donna
IEI. 1472 RA Fifi
IIE. 10671 RA Volga
III. 1224 RA Jacobin de Valmont

156; 168; 191; 23,5; 44; 73; 57; 56; —; I; 21. IV 1947. a.

Müüdud 28. X 1948. a. Vene NFSV-sse

500 A VÄLK

Tori Hobusekasvandus, Vändra raj.
Punaraudjas, 3. V 1944. a. Rakvere raj.

EMA 121 A Tuuli
EE. 93 A Jaava
EI. 124 A Tabac I
EEE. 76 A Mai
EEI. 50 A Jeannot d'Aubreme
EIE. 17 A Svalan
EII. 49 A Tabac

ISA 197 A Vallin
IE. 19283 RA Freja
II. 4596 RA Valbin
IEE. 9367 RA Donna
IEI. 1472 RA Fifi
IIE. 10671 RA Volga
III. 1224 RA Jacobin de Valmont

155; 155; 195; 23,5; 42; 72; 53; 52; —; I; 11. VII 1947. a.

Tõuraamatusse märgitud 2 poega

1947. a. V.-Maarja raj. andmed puuduvad
1948. a. kolh. «Esimene Mai», Tapa raj. andmed puuduvad
1949. a. „ «Ühendus», Paide raj. 31
1950. a. „ «Murrang», Tapa raj. 56
1951. a. „ «Valgus», „ „ 32
1952. a. „ „ „ „ 36
1953. a. „ „ „ „ 36
1954. a. „ «Punalipp», „ „ 26
1955. a. Rahkla kolh., V.-Maarja raj. 17

Praagitud 1956. a

---

501 ER GUNNAR

Eesti Riiklik Sugutäkkude Tall, Viljandi raj.
Raudjas, 17. VI 1943. a. Rakvere raj.

EMA 625 ER Jalda
EE. 54 ER Lassi
EI. 200 A Joonas
EEE. ER mära
EEI. 9 A Lothar
EIE. 28 A Stellaria
EII. 50 A Jeannot d'Aubreme

ISA 227 A Gerall
IE. 22851 RA Glada
II. 5678 RA Gourall
IEE. 9367 RA Donna
IEI. 2444 RA Gogo du Chateau
IIE. 16261 RA Ralla
III. 1086 RA Gourmand des V

162; 168; 195; 24; 48; 75; 61; 57; —; I; 11. VII 1947. a.

Tõuraamatusse märgitud 2 poega ja 4 tütart

1948. a. V.-Maarja raj. 25
1949. a. kolh. «Lootus», V.-Maarja raj. 68
1950. a. „ „ „ „ 79
1951. a. „ «Tee Kommunismile», Rakvere raj. 31
1952. a. „ «Ühendus», Rakvere raj. 53
1953. a. „ «Sirp ja Vasar», Rakvere raj. 50
1954. a. „ «Tasuja», V.-Maarja raj. 24
1955. a. „ «Punalipp», Tapa raj. 12
1956. a. „ „ „ „ 8

Praagitud 1957. a.

502 ER VEENIS

Tori Hobusekasvandus, Vändra raj.
Punane, 14. III 1944. a. Rakvere raj.

EMA 2166 ER Neva
EE. ER Todi
EI. 77 A Neptun ov Ärsta
EEE. ER mära
EEI. 19 ER Harras
EIE. 14721 RA Ilva
EII. 3828 RA Mayard

ISA 197 A Vallin
IE. 19283 RA Freja
II. 4596 RA Valbin
IEE. 9367 RA Donna
IEI. 1472 RA Fifi
IIE. 10671 RA Volga
III. 1224 RA Jacobin de Valmont

158; 169; 211; 23; 54; 76; 64; 63; 740; eliit; 11. VIII 1947. a.

1953. a. 3. IX Maidlas kombineeritud veo- ja sõiduvõistlustel I koht,
2000 m veoaeg 17 min. 27,8 sek., 2000 m sõiduaeg 6 min. 18 sek., kaugusvedu 1600 m
1953. a. 31. X Tallinnas maksimaalsetel veojõudlusvõistlustel I koht, vedas 8812 kg
1954. a. 16. XII Tallinnas „ „ I koht, vedas 16626 kg
1956. a. 20. VII Toris „ „ I koht, vedas 14650 kg
1955. a. Moskvas üleliidulisel põllumajandusnäitusel I auhind

Tõuraamatusse märgitud 6 poega ja 12 tütart

1948. a. Rakvere raj. andmed puuduvad
1949. a. Jõhvi raj. 42
1950. a. „ „ 91
1951. a. kolh. «Tulevik», Jõhvi raj. 65
1952. a. „ „ „ „ 88
1953. a. „ «Hiie», Kiviõli raj. 90
1954. a. „ «Ühendus», Rakvere raj. 28
1955. a. „ „ „ „ —
1956. a. „ „ „ „ 21
1957. a. „ „ „ „ 13

---

503 ER KOITU

Rakvere raj.
Raudjaskimmel, 1943. a. Rakvere raj.

EMA 1493 ER Tolli
EE. ER mära
EI. 169 ER Monde
EEE. kindlaks tegemata
EEI. kindlaks tegemata
EIE. ER mära
EII. 67 A Munk Tvööker

ISA 227 A Gerall
IE. 22851 RA Glada
II. 5678 RA Gourall
IEE. 9367 RA Donna
IEI. 2444 RA Gogo du Chateau
IIE. 16261 RA Ralla
III. 1086 RA Gourmand des V

153; 159; 184; 22,5; 44; 71; 57; 53; —; I; 21. VIII 1947. a.

Müüdud 1950. a. Minski obl-sse

504 ER KAIRO

Sootaga sovh., Tartu raj.
Raudjas, 15. III 1943. a. V.-Maarja raj.

EMA 454 ER Noora
EE. ER mära
EI. 47 A Don Juan
EEE. kindlaks tegemata
EEI. kindlaks tegemata
EIE. 3863 HA Ericka
EII. 777 HA Querrier de Fooz
ISA 277 A Kaalo
IE. 462 ER Milvi
II. 126 A Kalev
IEE. 75 ER Maksi
IEI. 67 A Munk Tvööker
IIE. 36 A Alíny
III. 51 A Coquet

157; 162; 186; 22; 46; 73; 57; 56; —; I; 9. VIII 1947. a.

1947.—1948. a. Rakvere raj. andmed puuduvad

1949. a. Tartu raj. 27

---

505 ER NÄGUS

Ubja sovh., Rakvere raj.
Tumekõrb, 23. IV 1941. a. V.-Maarja raj.

EMA 1869 ER Toksi
EE. ER mära
EI. 67 A Munk Tvööker
EEE. kindlaks tegemata
EEI. kindlaks tegemata
EIE. 6243 RA Padrice
EII. 1432 RA Hercule de Leernes
ISA 126 A Kalev
IE. 36 A Alíny
II. 51 A Coquet
IEE. RA Alfhild
IEI. 3650 RA Blixt
IIE. 23/11881 BA Volle Gaz
III. 23/3544 BA Lorrain

160; 171; 196; 24,5; 47; 77; 60; 61; —; el.; 9. IX 1947. a.

Tõuraamatusse märgitud 1 tütar

1948. a. Vinni sovh., Rakvere raj. 14
1949.—1952. a. Vinni sovh., Rakvere raj. andmed puuduvad
1953. a. Ubja sovh., Rakvere raj. 18
1954. a. „ „ „ „ 11
1955. a. „ „ „ „ —

Praagitud 1956. a.

506 ER TÕNU

Tori Hobusekasvandus, Vändra raj.
Punaraudjas, 5. VII 1943. a. Rakvere raj.

EMA ER mära
EE. ER mära
EI. 122 A Junor
EEE. kindlaks tegemata
EEI. kindlaks tegemata
EIE. 369 ER Betty
EII. 50 A Jeannot d'Aubreme

ISA 281 A Tangur
IE. 98 A Järra
II. 49 A Tabac
IEE. 4 A Favör
IEI. 50 A Jeannot d'Aubreme
IIE. 23/3543 BA Rosiere II de Fonteny
III. 23/998 BA Trianon

160; 169; 202; 23,5; 47; 77; 59; 59; —; I; 26. IV 1947. a.

Tõuraamatusse märgitud 3 poega ja 6 tütart

1948. a. Rakvere raj. 4
1949. a. kolh. «Ühendus», Paide raj. 37
1950. a. „ «Kodumaa», Tapa raj. 63
1951. a. „ «Hiie», Kiviõli raj. 84
1952. a. „ «Oktoober», Jõhvi raj. 57
1953. a. „ „ „ „ 62
1954.- a. „ «Edasi», V.-Maarja raj. 18
1955. a. „ «Kalevipoeg», Tapa raj. 4
1956. a. „ „ „ „ 5

Praagitud 15. XII 1956. a.

---

507 ER JUSS

V.-Maarja raj.
Raudjas, 17. V 1945. a. V.-Maarja raj.

EMA 623 ER Nesta
EE. 89 A Frieda
EI. 154 ER Nesto
EEE. RA Alfrida
EEI. 1438 RA Laron de Prales
EIE. ER mära
EII. 77 A Neptun ov Ärsta

ISA 122 A Junor
IE. 369 ER Betty
II. 50 A Jeannot d'Aubreme
IEE. RA Bläsa
IEI. 4134 RA Nore
IIE. 59781 BA Brillantine de Landas
III. 89002 BA Conde d'Odenge

154; 158; 192; 22; 46; 74; 60; 53; —; I; 6. X 1947. a.

1948. a. V.-Maarja raj. 18

Müüdud 28. X 1948. a. vennasvabariiki

---

508 ER ANTU

Kose raj.
Punaraudjas, 27. VI 1944. a. Kose raj.

EMA ER mära
EE. kindlaks tegemata
EI. 304 ER Miki
EIE. ER mära
EII. 148 ER Maki

ISA 259 A Atlas
IE. 45 A Sonja
II. 8 A Alienus
IEE. 583 RA Freja
IEI. 1898 RA Rosier de Mongotier
IIE. 1833 RA Tärna
III. 608 RA Albert

160; 163; 190; 22,5; 48; 79; 53; 58; —; I; 2. XI 1947. a.

1947.—1949. a. Kose raj. andmed puuduvad

1950. a. Kose raj. 35.

509 ER NEPTUR

Rakvere raj.
Raudjaslinalakk, 1945. a. Rakvere raj.

EMA 628 ER Juta
EE. 561 ER Aara
EI. 122 A Junor
EEE. ER mära
EEI. 47 A Don Juan
EIE. 369 ER Betty
EII. 50 A Jeannot d'Aubreme

ISA 371 A Nuga
IE. 74 A Camona
II. 230 A Nugi
IEE. 15697 RA Camee
IEI. 650 RA Monico
IIE. 42 A Hildur
III. 77 A Neptun ov Ärsta

155; 157; 198; 25; 46; 73; 58; 57; —; I; 12. X 1947. a.

1948. a. Rakvere raj. 7

Müüdud 15. III 1950. a. Hiina Rahvavabariiki

---

510 ER JUNNO

Kolh. «Säde», Jõhvi raj.
Kõrb, 1943. a. Jõhvi raj.

EMA ER mära
EE. kindlaks tegemata
EI. kindlaks tegemata

ISA 228 A Junco
IE. 92 A Geischa
II. 122 A Junor
IEE. 23 A Ilu
IEI. 51 A Coquet
IIE. 369 ER Betty
III. 50 A Jeannot d'Aubreme

154; 155; 190; 22; 45; 75; 56; 53; —; II; 10. X 1947. a.

1948. a. Jõhvi raj. andmed puuduvad
1949. a. kolh. «Säde», Jõhvi raj. 14

Müüdud 17. I 1952. a. Arhangelski obl-sse

---

511 ER GARRY

Kolh. «Tulevik», V.-Maarja raj.
Punaraudjas, 15. III 1945. a. V.-Maarja raj.

EMA ER Polma
EE. ER mära
EI. 144 ER Munger
EEE. kindlaks tegemata
EEI. kindlaks tegemata
EIE. ER mära
EII. 67 A Munk Tvööker

ISA 227 A Gerall
IE. 22851 RA Glada
II. 5678 RA Gourall
IEE. 9367 RA Donna
IEI. 2444 RA Gogo du Chateau
IIE. 16261 RA Ralla
III. 1086 RA Gourmand des V

153; 163; 194; 22,5; 44; 71; 57; 57; 617; II; 5. IX 1947. a.

1951. a. 1. X Tallinnas maksimaalsetel veojõudlusvõistlustel I koht, vedas 7534 kg
1952. a. 12. X Tallinnas maksimaalsetel veojõudlusvõistlustel III koht vedas 7071 kg

Tõuraamatusse märgitud 1 poeg ja 4 tütart

1948. a. V.-Maarja raj. andmed puuduvad
1949. a. „ „ 32
1950. a. kolh. «Valgus», Tapa raj. 12
1951. a. „ «Tulevik», V.-Maarja raj. 34
1952. a. „ „ „ „ 51

Müüdud 16. I 1953. a. Novosibirski obl-sse

512 ER VAAL

Triigi sovh., V.-Maarja raj.
Punaraudjas, 27. IV 1945. a. V.-Maarja raj.

EMA 545 ER Mannu
EE. 278 ER Maara
EI. 67 A Munk Tvööker
EEE. kindlaks tegemata
EEI. kindlaks tegemata
EIE. 6243 RA Padrice
EII. 1432 RA Hercule de Leernes

ISA 269 A Vall
IE. 3 A Calta
II. 197 A Vallin
IEE. RA Calla
IEI. 1806 RA Brutus de Poigne
IIE. 19283 RA Freja
III. 4596 RA Valbin

154; 161; 195; 22,5; 46; 75; 57; 51; —; II; 7. X 1947. a.

Tõuraamatusse märgitud 1 tütar

1948. a. V.-Maarja raj. andmed puuduvad
1949. a. Triigi sovh., V.-Maarja raj. 17
1950.—1953. a. Triigi sovh., V.-Maarja raj. andmed puuduvad

---

513 ER ATU

V.-Maarja raj.
Kõrb, 1. V 1945. a. V.-Maarja raj.

EMA 974 ER Jesku
EE. ER mära
EI. 121 A Juno
EEE. kindlaks tegemata
EEI. kindlaks tegemata
EIE. 24 A Kleopatra
EII. 50 A Jeannot d'Aubreme

ISA 129 A Ants
IE. 379 ER Blonda
II. 8 A Alienus
IEE. RA Bläsa
IEI. 4478 RA Berner
IIE. 1833 RA Tärna
III. 608 RA Albert

153; 163; 196; 24; 44; 73; 54; 58; —; I; 7. X 1947. a.

Müüdud 1948. a. vennasvabariiki

---

514 ER AASA

V.-Maarja raj.
Kõrb, 1944. a. V.-Maarja raj.

EMA ER mära
EE. kindlaks tegemata
EI. kindlaks tegemata

ISA 129 A Ants
IE. 379 ER Blonda
II. 8 A Alienus
IEE. RA Bläsa
IEI. 4478 RA Berner
IIE. 1833 RA Tärna
III. 608 RA Albert

151; 155; 183; 22; 43; 75; 56; 48; —; II; 7. X 1947. a.

1948. a. V.-Maarja raj. 5

Müüdud 18. X 1948. a. vennasvabariiki

515 ER AKU

V.-Maarja raj.
Kõrb, 1944. a. V.-Maarja raj.

EMA 1040 ER Allu
IEI. kindlaks tegemata
EI. 129 A Ants
EEE. kindlaks tegemata
EEI. kindlaks tegemata
EIE. 379 ER Blonda
EII. 8 A Alienus
ISA 202 A Aleko
IE. 44 A Maria
II. 8 A Alienus
IEE. RA Marena
IEI. 1224 RA Jacobin de Valmont
IIE. 1832 RA Tärna
III. 608 RA Albert

158; 160; 193; 25; 44; 75; 59; 52; —; I; 7. X 1947. a.

Müüdud 28. X 1948. a. vennasvabariiki

---

516 ER NOKSI

V.-Maarja raj.
Kõrb, 1943. a. V.-Maarja raj.

EMA ER mära
EE. kindlaks tegemata
EI. kindlaks tegemata
ISA 77 A Neptun ov Ärsta
IE. 14721 RA Ilva
II. 3828 RA Mayard
IEE. 4359 RA Asta
IEI. 1070 RA Delicat
IIE. 4287 RA Gobine
III. 1680 RA Major

154; 153; 183; 23; 45; 75; 55; 49; —; II; 7. X 1947. a.

1948. a. V.-Maarja raj. 6

---

517 ER NEPI

Kolh. «Punane Koit», Jõhvi raj.
Kõrb, 1943. a. V.-Maarja raj.

EMA ER mära
EE. kindlaks tegemata
EI. kindlaks tegemata
ISA 77 A Neptun ov Ärsta
IE. 14721 RA Ilva
II. 3828 RA Mayard
IEE. 4559 RA Asta
IEI. 1070 RA Delicat
IIE. 4287 RA Gobine
III. 1680 RA Major

154; 164; 181; 23; 47; 74; 56; 53; —; I; 7. X 1947. a.

1948.—1950. a. V.-Maarja raj. andmed puuduvad
1951. a. kolh. «Punane Koit», Jõhvi raj. 25
1952. a. „ „ „ „ 21
1953. a. „ „ „ „ 20

Praagitud 1955. a.

518 ER GIKO

Tori Hobusekasvandus, Vändra raj.
Punaraudjas, 9. V 1945. a. Paide raj.

EMA 526 ER Olli
EE. ER mära
EI. 48 A Orfroy
EEE. kindlaks tegemata
EEI. kindlaks tegemata
EIE. 24/5613 BA Fina de Ma
EII. 23/70 BA Borsor

ISA 227 A Gerall
IE. 22851 RA Glada
II. 5678 RA Gourall
IEE. 9367 RA Donna
IEI. 2444 RA Gogo du Chateau
IIE. 16261 RA Ralla
III. 1086 RA Gourmand des V

154; 158; 196; 22,5; 44; 68; 57; 58; —; II; 29. XI 1947. a.

1949. a. V.-Maarja raj. 11
1950. a. kolh. «Kaardiväelane», Tapa raj. 16
1951. a. „ „ „ „ 26
1952. a. „ «Tasuja», Rapla raj. 54
1955. a. „ „ „ „ 58
1954. a. Kolga kolh., Harju raj. 10
1955. a. „ „ „ „ 8

Praagitud 1956. a.

---

519 ER GUIDU

Tori Hobusekasvandus, Vändra raj.
Kõrbkimmel, 1945. a. Paide raj.

EMA 1765 ER Domi
EE. 576 ER Talma
EI. 226 A Debin
EEE. 283 ER Naima
EEI. 49 A Tabac
EIE. 27387 RA Delila
EII. 5444 RA Habin

ISA 227 A Gerall
IE. 22851 RA Glada
II. 5678 RA Gourall
IEE. 9367 RA Donna
IEI. 2444 RA Gogo du Chateau
IIE. 16261 RA Ralla
III. 1086 RA Gourmand des V

150; 151; 195; 24; 42; 68; 53; 57; —; II; 29. XI 1947. a.

Tõuraamatusse märgitud 5 poega ja 6 tütart

1948. a.Paide raj. andmed puuduvad
1949. a. Jõhvi raj. 11
1950. a. kolh. «Murrang», Jõhvi raj. 37
1951. a. V. Kingissepa nim. kolh., Kiviõli raj. 43
1952. a. kolh. «Hiie», Kiviõli raj. 94
1953. a. Lenini-nim. kolh., Rakvere raj. 58
1954. a. kolh. «Leek», Tapa raj. 16
1955. a. „ „ „ „ 8

Praagitud 1955. a.

---

520 ER MUKKO

Elva raj.
Punaraudjas, 1944. a. Elva raj.

EMA ER mära
EE. kindlaks tegemata
EI. kindlaks tegemata

ISA 318 ER Mung
IE. ER Norma
II. 67 A Munk Tvööker
IEE. kindlaks tegemata
IEI. kindlaks egemata
IIE. 6243 RA Padrice
III. 1432 RA Hercule de Leernes

157; 179; 198; 23; 47; 72; 61; 55; —; II; 13. XII 1947. a.

521 ER VILLU

Rakvere raj.
Tumeraudjas, 1943. a. Rakvere raj.

EMA ER Asta
EE. kindlaks tegemata
EI. 129 A Ants
EIE. 379 ER Blonda
EII. 8 A Alienus

ISA 269 A Vall
IE. 3 A Calta
II. 197 A Vallin
IEE. RA Calla
IEI. 1806 RA Brutus de Poigne
IIE. 19283 RA Freja
III. 4596 RA Valbin

157; 162; 200; 24; 49; 74; 57; 55; —; I; 19. I 1948. a.

Müüdud 28. X 1948. a. vennasvabariiki

---

522 ER NÄKK

Rakvere raj.
Raudjas, 1945. a. Rakvere raj.

EMA 616 ER Noora
EE. kindlaks tegemata
EI. 77 A Neptun ov Ärsta
EIE. 14721 RA Ilva
EII. 3828 RA Mayard

ISA 219 A Nepi
IE. 10 A Birma
II. 77 A Neptun ov Ärsta
IEE. 13189 RA Inga Lill
IEI. 3178 RA Carlos du Beamont
IIE. 14721 RA Ilva
III. 3828 RA Mayard

152; 153; 184; 23; 43; 75; 54; 59; —; II; 19. I 1948. a.

Müüdud 15. III 1948. a. vennasvabariiki

---

523 A NOBE

V.-Maarja raj.
Raudjas, 10. VI 1945. a. Rakvere raj.

EMA 40 A Gemla
EE. RA Göta
EI. 1510 RA Homard de Leernes
EEE. RA Bella
EEI. 2800 RA Lambic de Vlesenbeke
EIE. 54389 BA Fauvette de Leernes
EII. 4149 BA Paulin

ISA 201 A Nool
IE. 79 A Janna
II. 77 A Neptun ov Ärsta
IEE. 23 A Ilu
IEI. 50 A Jennot d'Aubreme
IIE. 14721 RA Ilva
III. 3828 RA Mayard

153; 162; 190; 23; 45; 75; 56; 55; —; 19. I 1948. a.

Tõuraamatusse märgitud 3 tütart

1948. a. Rakvere raj. 13
1949. a. V.-Maarja raj. 18

Müüdud 15. III 1950. a. Hiina Rahvavabariiki

524 ER MIKKU

Rakvere raj.
Punaraudjas, 1941. a. Rakvere raj.

EMA ER Tups
EE. ER mära
EI. 154 ER Nesto
EEE. kindlaks tegemata
EEI. 9 A Lothar
EIE. ER mära
EII 77 A Neptun ov Ärsta

ISA 126 A Kalev
IE. 36 A Alíny
II. 51 A Coquet
IEE. RA Alíhild
IEI. 3650 RA Blixt
IIE. 23/11881 BA Volle Gaz
III. 23/3544 BA Lorrain

157; 159; 191; 22; 45; 74; 52; 52; —; I; 20. I 1948. a.

---

525 ER KALJU

Tori Hobusekasvandus, Vändra raj.
Tumekõrb, 1945. a. Keila raj.

EMA ER Tops
EE. kindlaks tegemata
EI. kindlaks tegemata

ISA 126 A Kalev
IE. 36 A Alíny
II. 51 A Coquet
IEE. RA Alíhild
IEI. 3650 BA Blixt
IIE. 23/11881 BA Volle Gaz
III. 23/3543 BA Lorrain

157; 159; 191; 22; 45; 74; 52; 52; —; II; 26. I 1948. a.

1949. a. Keila raj. 27
1950. a. „ „ 55
1951. a. kolh. «Ühisjõud», Harju raj. 32
1952. a. „ „ „ „ 48
1953. a. „ „ „ „ 44
1954. a. „ „ „ „ 1

Praagitud 17. II 1955. a.

---

526 ER NEPTON

Harju raj.
Raudjas, 1944. a. Harju raj.

EMA 694 ER Telli
EE. kindlaks tegemata
EI. kindlaks tegemata

ISA 238 ER Dammi-Niksi
IE. ER Daby
II. 47 A Don Juan
IEE. kindlaks tegemata
IEI. 48 A Orfroy
IIE. 3862 HA Ericka
III. 777 HA Guerrier de Fooz

161; 169; 190; 23; 48; 76; 61; 57; —; I; 27. I 1948. a.

1949. a. Harju raj. 12

527 ER NÄKSI

Keila raj.
Raudjas, 1944. a. Keila raj.

EMA 715 ER Olli
EE. kindlaks tegemata
EI. kindlaks tegemata

ISA 238 ER Dammi-Niksi
IE. ER Daby
II. 47 A Don Juan
IEE. kindlaks tegemata
IEI. 48 A Orfroy
IIE. 3863 HA Ericka
III. 777 HA Guerrier de Fooz

155; 158; 191; 23; 45; 79; 58; 56; —; I; 27. I 1948. a.

1948. a. Keila raj. andmed puuduvad
1949. a. „ „ 12

---

528 ER DON

Keila raj.
Raudjas, 1943. a. Keila raj.

EMA ER mära
EE. kindlaks tegemata
EI. kindlaks tegemata

ISA 238 ER Dammi-Niksi
IE. ER Daby
II. 47 A Don Juan
IEE. kindlaks tegemata
IEI. 48 A Orfroy
IIE. 3863 HA Ericka
III. 777 HA Guerrier de Fooz

158; 164; 183; 22; 48; 72; 57; 56; —; II; 27. I 1948. a.

1949. a. Keila raj. 12
1950. a. „ „ 21

---

529 ER MATS

Kose raj.
Raudjas, 1944. a. Rapla raj.

EMA ER mära
EE. kindlaks tegemata
EI. kindlaks tegemata

ISA 218 ER Marsi
IE. kindlaks tegemata
II. 67 A Munk Tvööker
IIE. 6243 RA Padrice
III. 1432 RA Hercule de Leernes

154; 158; 182; 22,5; 42; 73; 58; 56; —; II; 28. I 1948. a.

---

530 ER NAKSI

Kose raj.
Raudjas, 1940. a. Kose raj.

EMA ER mära
EE. kindlaks tegemata
EI. kindlaks tegemata

ISA 201 A Nool
IE. 79 A Janna
II. 77 A Neptun ov Ärsta
IEE. 23 A Ilu
IEI. 50 A Jeannot d'Aubreme
IIE. 14721 RA Ilva
III. 3828 RA Mayard

155; 173; 192; 23,5; 46; 77; 59; 55; —; II; 28. I. 1948. a.

1948. a. Kose raj. andmed puuduvad
1949. a. „ „ 14
1950. a. „ „ 74

531 ER NAKI

Tšapajevi-nim. kolh., Kose raj.
Raudjas, 1941. a. Kose raj.

EMA ER mära
EE. kindlaks tegemata
EI. kindlaks tegemata

ISA 201 A Nool
IE. 79 A Janna
II. 77 A Neptun ov Ärsta
IEE. 23 A Ilu
IEI. 50 A Jeannot d'Aubreme
IIE. 14721 RA Ilva
III. 3828 RA Mayard

153; 170; 195; 23; 46; 76; 58; 55; —; II; 28. I 1948. a.

1948.—1953. a. Kose raj. andmed puuduvad

---

532 ER MARKIS

Harju raj.
Punaraudjas, 1945. a. Loksa raj.

EMA ER mära
EE. kindlaks tegemata
EI. kindlaks tegemata

ISA 258 ER Markin
IE. 430 ER Olli
II. 67 A Munk Tvööker
IEE. kindlaks tegemata
IEI. kindlaks tegemata
IIE. 6243 RA Padrice
III. 1432 RA Hercule de Leernes

156; 162; 186; 23; 50; 74; 58; 55; —; I; 29. I 1948. a.

1949. a. Harju raj. 21

Müüdud 20. II 1950. a. Hiina Rahvavabariiki

---

533 ER BLIKTO

Loksa raj.
Kõrb, 4. VI 1945. a. Loksa raj.

EMA ER Minna
EE. ER mära
EI. 67 A Munk Tvööker
EEE. kindlaks tegemata
EEI. kindlaks tegemata
EIE. 6243 RA Padrice
EII. 1432 RA Hercule de Leernes

ISA 393 A Baxt
IE. 104 A Norma
II. 149 A Blikst
IEE. 9 A Odea
IEI. 77 A Neptun ov Ärsta
IIE. 32 A Oddfried
III. 77 A Neptun ov Ärsta

154; 162; 195; 23,5; 49; 73; 59; 57; —; I; 29. I 1948. a.

Müüdud 15. III 1950. a. Hiina Rahvavabariiki

534 ER KUNO

Loksa raj.
Raudjas, 1945. a. Loksa raj.

EMA 478 ER Juta
EE. 477 ER Taara
EI. 110 ER Jaalo
EEE. kindlaks tegemata
EEI. kindlaks tegemata
EIE. kindlaks tegemata
EII. 50 A Jeannot d'Aubreme

ISA 127 A Konsul
IE. 368 ER Susanna
II. 51 A Coquet
IEE. 13663 RA Sonja
IEI. 4480 RA Gonfoy
IIE. 23/11881 BA Volle Gaz
III. 23/3544 BA Lorrain

153; 163; 184; 22; 46; 71; 57; 52; —; I; 29. I 1948. a.

Tõuraamatusse märgitud 1 poeg
1949. a. Loksa raj. 25
1950. a. „ „ 37
Müüdud 1950. a. Hiina Rahvavabariiki

---

535 ER OREL

Rapla raj.
Tumekõrb, 12. II 1942. a. Rapla raj.

EMA kindlaks tegemata

ISA 233 A Oma
IE. 49 A Emma
II. 48 A Orfroy
IEE. RA Stella
IEI. 1404 RA Fustet
IIE. 24/5613 BA Fina de Ma
III. 23/70 BA Korsor

159; 160; 200; 23; 57; 76; 55; 52; —; II; 31. X 1946. a.

---

536 ER MARKSI

Tori Hobusekasvandus, Vändra raj.
Tumekõrb, 1943. a. Rapla raj.

EMA 752 ER Diira
EE. kindlaks tegemata
EI. 47 A Don Juan
EIE. 3862 HA Ericka
EII. 777 HA Querrier de Fooz

ISA 282 A Markur
IE. 88 A Göta
II. 67 A Munk Tvööker
IEE. 40 A Gemla
IEI. 46 A Orpheus
IIE. 6243 RA Padrice
III. 1432 RA Hercule de Leernes

157; 170; 206; 23,5; 46; 76; 58; 56; 706; I; 31. X 1946. a.

1954. a. 2. IX Maidlas kombineeritud veo- ja sõiduvõistlustel III koht, 2000 m veoaeg 18 min. 8,4 sek., 2000 m sõiduaeg 6 min. 20,8 sek., kaugusvedu 282 m

1949. a. Märjamaa raj. 26
1950. a. kolh. «Sotsialismi Tee», Rapla raj. 67
1951. a. „ „ „ „ 69
1952. a. V. Kingissepa nim. kolh., Keila raj. 97
1953. a. „ „ „ „ „ 41
1954. a. kolh. «Komsomol», Kiviõli raj. 32
1955. a. „ „ „ „ 16
1956. a. „ „ „ „ 12
1957. a. M. I. Kalinini nim. kolh., Tapa raj. 5

537 ER NAKS

Kolh. «Külvaja», Kose raj.
Kõrb, 1941. a. Kose raj.

EMA 567 ER Tarfa
EE. 294 ER Miira
EI. 49 A Tabac
EEE. kindaks tegemata
EEI. kindlaks tegemata
EIE. 23/2543 BA Rosiere II de Fonteny
EII. 23/998 BA Trianon

ISA 256 A Nägus
IE. 79 A Janna
II. 77 A Neptun ov Ärsta
IEE. 23 A Ilu
IEI. 50 A Jeannot d'Aubreme
IIE. 14721 RA Ilva
III. 3828 RA Mayard

153; 164; 200; 23; 47; 76; 62; 60; —; I; 2. XI 1946. a.

1949. a. Kose raj. 22
1950. a. kolh. «Uueveski», Kose raj. 10
1951.—1953. a. „ „ „ „ andmed puuduvad
1954. a. kolh. «Külvaja», Kose raj. „ „

---

538 ER TEERING

Rakvere raj.
Heleraudjas, 1945. a. Rakvere raj.

EMA 1517 ER Gadi
EE. ER mära
EI. 227 A Gerall
EEE. kindlaks tegemata
EEI. kindlaks tegemata
EIE. 22851 RA Glada
EII. 5678 RA Gourall

ISA 281 A Tangur
IE. 98 A Järra
II. 49 A Tabac
IEE. 4 A Favör
IEI. 50 A Jeannot d'Aubreme
IIE. 23/3543 BA Rosiere II de Fonteny
III. 23/998 BA Trianon

152; 162; 191; 22,5; 44; 70; 57; 57; —; I; 3. II 1948. a.

Müüdud 28. X 1948. a. vennasvabariiki

---

539 ER NEPU

Rakvere raj.
Kõrb, 7. IV 1945. a. Rakvere raj.

EMA 1388 ER Mare
EE. ER mära
EI. 165 ER Muura
EEE. kindlaks tegemata
EEI. 100 ER Cargty
EIE. kindlaks tegemata
EII. kindlaks tegemata

ISA 77 A Neptun ov Ärsta
IE. 14721 RA Ilva
II. 3828 RA Mayard
IEE. 4359 RA Asta
IEI. 1070 RA Delicat
IIE. 4287 RA Gobine
III. 1680 RA Major

155; 159; 189; 22,5; 44; 74; 54; 55; —; I; 17. II 1948. a.

Müüdud 15. III 1948. a. vennasvabariiki

540 ER GAKI

V.-Maarja raj.
Tumekõrb, 7. V 1941. a. V.-Maarja raj.

EMA 490 ER Noora
EE. kindlaks tegemata
EI. 67 A Munk Tvööker
EIE. 6243 RA Padrice
EII. 1432 RA Hercule de Leernes

ISA 131 ER Grandi
IE. kindlaks tegemata
II. 51 A Coquet
IIE. 23/11881 BA Volle Gaz
III. 23/3544 BA Lorrain

162; 170; 212; 24; 56; 78; 63; 58; —; I; 30. III 1946. a.

Tõuraamatusse märgitud 1 tütar

1949. a. V-Maarja raj. 26
1950. a. „ „ 11

---

541 A NUIA

Mustvee raj.
Raudjas, 1945. a. Mustvee raj.

EMA 132 A Tamba
EE. 72 A Selma
EI. 49 A Tabac
EEE. RA Göta
EEI. 4480 RA Gonfoy
EIE. 23/3543 BA Rosiere II de Fonteny
EII. 23/998 BA Trianon

ISA 367 A Neegus
IE. 109 A Joka
II. 77 A Neptun ov Ärsta
IEE. 4 A Favör
IEI. 50 A Jeannot d'Aubreme
IIE. 14721 RA Ilva
III. 3828 RA Mayard

150; 160; 190; 22,5; 42; 71; 55; 56; —; I; 27. II 1948. a.

1949. a. Mustvee raj. 16

Müüdud 1951. a. vennasvabariiki

---

542 ER MOKK

Türi raj.
Must, 1944. a. Türi raj.

EMA 752 ER Diira
EE. ER mära
EI. 148 ER Maki
EEE. kindlaks tegemata
EEI. kindlaks tegemata
EIE. 400 ER Veera
EII. 67 A Munk Tvööker

ISA 148 ER Maki
IE. 400 ER Veera
II. 67 A Munk Tvööker
IEE. 278 ER Maara
IEI. 50 A Jeannot d'Aubreme
IIE. 6243 RA Padrice
III. 1432 RA Hercule de Leernes

153; 166; 200; 23,5; 45; 71; 57; 55; —; I; 29. II 1948. a.

543 ER VAGUR

Rakvere raj.
Kõrb, 1944. a. Rakvere raj.

EMA ER mära
EE. kindlaks tegemata
EI. 122 A Junor
EIE. 369 ER Betty
EII. 50 A Jeannot d'Aubreme

ISA 269 A Vall
IE. 3 A Calta
II. 197 A Vallin
IEE. RA Calla
IEI. 1806 RA Brutus de Poigne
IIE. 19283 RA Freja
III. 4596 RA Valbin

152; 164; 195; 22,5; 47; 74; 54; 55; —; I; 30. III 1948. a.

---

544 ER JONNI

Keila raj.
Kõrb, 1943. a. Keila raj.

EMA kindlaks tegemata

ISA 189 A Joal
IE. 77 A Tall
II. 50 A Jeannot d'Aubreme
IEE. 7 A Tyra
IEI. 49 A Tabac
IIE. 59781 BA Brillantine de Landas
III. 89002 BA Conde d'Odenge

160; 167; 193; 25; 48; 75; 63; 56; —; II; 27. III 1948. a.

1948.—1949. a. Keila raj. andmed puuduvad
1950. a. Keila raj. 22

---

545 ER AARON

Metsatööstuskeskus, Jõhvi raj.
Kõrbkimmel, 1944. a. Taanis

EMA kindlaks tegemata

ISA kindlaks tegemata

161; 165; 210; 28; 52; 76; 62; 60; —; II; 29. VII 1948. a.

---

546 ER JUURU

Kolh. «Punalipp», Tapa raj.
Kõrb, 2. VI 1945. a. Jõhvi raj.

EMA ER mära
EE. kindlaks tegemata
EI. 108 A Tõnu
EIE. 15 A Sessan
EII. 49 A Tabac

ISA 152 A Janko
IE. 3 A Calta
II. 50 A Jeannot d'Aubreme
IEE. RA Calla
IEI. 1806 RA Brutus de Poigne
IIE. 59781 BA Brillantine de Landas
III. 89002 BA Conde d'Odenge

157; 168; 203; 24; 46; 79; 67; 59; —; I; 29. VII 1948. a.

Tõuraamatusse märgitud 1 poeg

1949. a. Jõhvi raj. andmed puuduvad
1950.—1952. a. kolh. «Punalipp», Tapa raj. andmed puuduvad

Praagitud 1953. a.

547 ER NUGIS

Kolh. «Sirp ja Vasar», Rakvere raj.
Raudjaslinalakk, 1945. a. Rakvere raj.

EMA 2221 ER Naima
EE. ER mära
EI. 150 A Nagu
EEE. kindlaks tegemata
EEI. kindlaks tegemata
EIE. 369 ER Betty
EII. 77 A Neptun ov Ärsta

ISA 230 A Nugi
IE. 42 A Hildur
II. 77 A Neptun ov Ärsta
IEE. 1035 RA Barbro
IEI. 2738 RA Origo
IIE. 14721 RA Ilva
III. 3828 RA Mayard

156; 164; 196; 22; 43; 76; 56; 52; —; I; 30. VI 1948. a.

1949.—1950. a. Rakvere raj. andmed puuduvad

Müüdud 20. III 1950. a. Hiina Rahvavabariiki

---

548 ER VURR

Tori Hobusekasvandus, Vändra raj.
Raudjas, 10. IV 1945. a. Rakvere raj.

EMA 1488 ER Kati
EE. ER mära
EI. 200 A Joonas
EEE. ER mära
EEI. 77 A Neptun ov Ärsta
EIE. 28 A Stellaria
EII. 50 A Jeannot d'Aubreme

ISA 197 A Vallin
IE. 19283 RA Freja
II. 4596 RA Valbin
IEE. 9367 RA Donna
IEI. 1472 RA Fifi
IIE. 10671 RA Volga
III. 1224 RA Jacobin de Valmont

156; 163; 204; 24,5; 47; 72; 58; 55; 705; I; 1. VII 1948. a.

1953. a. 3. IX Maidlas kombineeritud veo- ja sõiduvõistlustel V koht, 2000 m veoaeg 18 min. 49,6 sek., 2000 m sõiduaeg 6 min. 50 sek., kaugusvedu 1602 m.

Tõuraamatusse märgitud 3 poega

1949. a. kolh. «21. Juuni», Jõhvi raj. 26
1950. a. „ „ „ 41
1951. a. „ „ „ 47
1952. a. V. Kingissepa nim. kolh., Kiviõli raj. 57
1953. a. kolh. «Oktoober», „ „ 39
1954. a. „ „ „ „ 26
1955. a. „ „ „ „ 8
1956. a. „ «Partisan», V.-Maarja raj. 8
1957. a. R. Pälsoni nim. sovh., „ „ 11

---

549 ER JUNA

V.-Maarja raj.
Raudjas, 1945. a. V.-Maara raj.

EMA 1589 ER Tiina
EE. kindlaks tegemata
EI. kindlaks tegemata

ISA 122 A Junor
IE. 369 ER Betty
II. 50 A Jeannot d'Aubreme
IEE. RA Bläsa
IEI. 4134 RA Nore
IIE. 51781 BA Brillantine de Landas
III. 89002 BA Conde d'Odenge

156; 169; 215; 23,5; 54; 74; 63; 62; —; I; 2. VII 1948. a.

Müüdud 28. X 1948. a. vennasvabariiki

550 ER AATOS

Metsatööstuskeskus, Kiviõli raj.
Kõrb, 1944. a. Taanis

EMA kindlaks tegemata
ISA kindlaks tegemata

159; 168; 202; 25,5; 54; 76; 66; 63; —; II; 2. VII 1948. a.

Tõuraamatusse märgiud 1 tütar
Praagitud 6. IX 1955. a.

---

551 ER VEILO

Sootaga sovh., Tartu raj.
Kõrb, 1945. a. V.-Maarja raj.

EMA 1614 ER Maalu
EE. ER mära
EI. 119 ER Meister
EEE. kindlaks tegemata
EEI. kindlaks tegemata
EIE. 18 ER Asta
EII. 67 A Munk Tvööker

ISA 269 A Vall
IE. 3 A Calta
II. 197 A Vallin
IEE. RA Calla
IEI. 1806 RA Brutus de Poigne
IIE. 19283 RA Freja
III. 4596 RA Valbin

153; 175; 194; 23; 46; 70; 57; 56; —; I; 3. VII 1948. a.

1949. a. Tartu raj. 12

---

552 ER GROLLI

Paide raj.
Raudjas, 9. IV 1944. a. Paide raj.

EMA ER mära
EE. kindlaks tegemata
EI. 226 A Debin
EIE. 27387 RA Delila
EII. 5444 RA Habin

ISA 227 A Gerall
IE. 22851 RA Glada
II. 5678 RA Gourall
IEE. 9367 RA Donna
IEI. 2444 RA Gogo du Chateau
IIE. 16261 RA Ralla
III. 1086 RA Gourmand des V

150; 158; 190; 21,5; 49; 73; 62; 61; —; I; 4. VII 1948. a.

---

553 ER TOKSI

Rakvere raj.
Punaraudjas, 10. V 1946. a. Rakvere raj.

EMA 1201 ER Joona
EE. ER mära
EI. 200 A Joonas
EEE. kindlaks tegemata
EEI. kindlaks tegemata
EIE. 28 A Stellaria
EII. 50 A Jeannot d'Aubreme

ISA 281 A Tangur
IE. 98 A Järra
II. 49 A Tabac
IEE. 4 A Favör
IEI. 50 A Jeannot d'Aubreme
IIE. 23/3544 BA Rosiere II de Fonteny
III. 23/998 BA Trianon

154; 165; 185; 23,5; 48; 76; 58; 58; —; I; 19. X 1948. a.

Müüdud 28. X 1948. a. vennasvabariiki

554 ER AADU

Rakvere raj.
Raudjas, 1946. a. Rakvere raj.

EMA 1187 ER Nõbu
EE. 561 ER Aara
EI. 150 A Nagu
EEE. ER mära
EEI. 150 A Nagu
EIE. 369 ER Betty
EII. 77 A Neptun ov Ärsta

ISA 129 A Ants
IE. 379 ER Blonda
II. 8 A Alienus
IEE. RA Bläsa
IEI. 4478 RA Berner
IIE. 1833 RA Tärna
III. 618 RA Albert

149; 152; 186; 22; 44; 72; 57; 56; —; I; 19. X 1948. a.

Müüdud 28. X 1948. a. vennasvabariiki

---

555 ER VILLASK

V.-Maarja raj.
Raudjas, 1946. a. V.-Maarja raj.

EMA 1580 ER Nelgi
EE. ER mära
EI. 150 A Nagu
EEE. kindlaks tegemata
EEI. kindlaks tegemata
EIE. 369 ER Betty
EII. 77 A Neptun ov Ärsta

ISA 269 A Vall
IE. 3 A Calta
II. 197 A Vallin
IEE. RA Calla
IEI. 1806 Brutus de Poigne
IIE. 19283 RA Freja
III. 4596 RA Valbin

150; 163; 201; 23; 48; 74; 60; 60; —; I; 20. X 1948. a.

Müüdud 28. X 1948. a. vennasvabariiki

---

556 ER TÕRU

Jõhvi raj.
Kõrb, 1941. a. Jõhvi raj.

EMA ER mära
EE. kindlaks tegemata
EI. 89 ER Jairo
EIE. 98 ER —
EII. 50 A Jeannot d'Aubreme

ISA 151 ER Tõnn
IE. 446 ER Filda
II. 108 A Tõnu
IEE. kindlaks tegemata
IEI. kindlaks tegmata
IIE. 15 A Sessan
III. 49 A Tabac

156; 158; 195; 22; 46; 76; 57; 55; —; II; 29. VI 1948. a.

Müüdud 15. III 1949. a. vennasvabariiki

557 ER VILLU

Rakvere raj.
Raudjas, 7. V 1944. a. Rakvere raj.

EMA ER mära
EE. kindlaks tegemata
EI. 77 A Neptun ov Ärsta
EIE. 14721 RA Ilva
EII. 3828 RA Mayard

ISA 197 A Vallin
IE. 19283 RA Freja
II. 4596 RA Valbin
IEE. 9367 RA Donna
IEI. 1472 RA Fifi
IIE. 10671 RA Volga
III. 1224 RA Jacobin de Valmont

144; 161; 184; 22; 47; 68; 55; 63; —; II; 1. VII 1948. a.
Müüdud 15. III 1949. a. vennasvabariiki

---

558 ER MATTI

V. Kingssepa nim. kolh., Rakvere raj.
Kõrb, 1944. a. Rakvere raj.

EMA ER mära
EE. kindlaks tegemata
EI. kindlaks tegemata

ISA 326 ER Maks
IE. 400 ER Manso
II. 169 ER Monde
IEE. kindlaks tegemata
IEI. kindlaks tegemata
IIE. ER Irma
III. 67 A Munk Tvööker

155; 169; 186; 22,5; 44; 67; 60; 57; —; II; 3. VII 1948. a.

1948. a. Rakverer raj. 7
1949. a. „ „ 10
1950. a. „ „ andmed puuduvad
1951. a. V. Kingissepa nim. kolh., Rakvere raj. 41
1952. a. „ „ „ „ „ 50
1953. a. „ „ „ „ „ 50
Praagitud 5. II 1954. a.

---

559 ER NAKI

Kolh. «Oktoobri Võit», V.-Maarja raj.
Raudjaslinalakk, 1943. a. V.-Maarja raj.

EMA 1585 ER Muku
EE. ER Nelli
EI. 133 ER Movik
EEE. kindaks tegemata
EEI. 77 A Neptun ov Ärsta
EIE. 278 ER Maara
EII. 67 A Munk Tvööker

ISA 150 A Nagu
IE. 369 ER Betty
II. 77 A Neptun ov Ärsta
IEE. RA Bläsa
IEI. 4134 RA Nore
IIE. 14721 RA Ilva
III. 3827 RA Mayard

152; 166; 190; 23; 47; 71; 54; 54; —; II; 2. VII 1948. a.
Tõuraamatusse märgitud 1 poeg ja 1 tütar

1949. a. V.-Maarja raj. andmed puuduvad
1950. a. kolh. «Oktoobri Võit», V.-Maarja raj. 16
1951. a. „ „ „ „ 20
1952. a. „ „ „ „ 27
1953. a. „ „ „ „ 35
Praagitud 14. II 1954. a.

560 ER MUURO

V.-Maarja raj.
Punaraudjas, 1943. a. V.-Maarja raj.

EMA 674 ER Maltsi
EE. ER mära
EI. 200 A Joonas
EEE. kindlaks tegemata
EEI. kindlaks tegemata
EIE. 28 A Stellaria
EII. 50 A Jeannot d'Aubreme

ISA 273 ER Munk II
IE. 452 ER Dilla
II. 67 A Munk Tvööker
IEE. kindlaks tegemata
IEI. 47 A Don Juan
IIE. 6243 RA Padrice
III. 1432 RA Hercule de Leernes

158; 166; 209; 23; 48; 73; 58; 57; —; I; 2. VII 1948. a.

1949. a. V.-Maarja raj. 13

Müüdud 1950. a. Kostroma obl-sse

---

561 ER KATS

V.-Maarja raj.
Kõrb, 1941. a. V.-Maarja raj.

EMA ER mära
EE. kindlaks tegemata
EI. 67 A Munk Tvööker
EIE. 6243 RA Padrice
EII. 1432 RA Hercule de Leernes

ISA 127 A Konsul
IE. 368 ER Susanne
II. 51 A Coquet
IEE. 13663 RA Sonja
IEI. 4480 RA Gonfoy
IIE. 23/11881 BA Volle Gaz
III. 23/3544 BA Lorrain

155; 178; 194; 24; 46; 70; 56; 57; —; II; 3. VII 1948. a.

1948. a. V.-Maarja raj. 16

---

562 ER VAGA

V-Maarja raj.
Kõrb, 1945. a. V.-Maarja raj.

EMA 902 ER Kirma
EE. kindlaks tegemata
EI. 126 A Kalev
EIE. 36 A Alfny
EII. 51 A Coquet

ISA 269 A Vall
IE. 3 A Calta
II. 197 A Vallin
IEE. RA Calla
IEI. 1806 RA Brutus de Poigne
IIE. 19283 RA Freja
III. 4596 RA Valbin

152; 163; 203; 23; 53; 77; 60; 60; —; I; 22. X 1948. a.

Müüdud 28. X 1948. a. vennasvabariiki

563 A TAGU

Tori Hobusekasvandus, Vändra raj.
Raudjas, 2. IV 1946. a. Rakvere raj.

EMA 849 ER Needi
EE. 548 ER Maiu
EI. 219 A Nepi
EEE. ER mära
EEI. 67 A Munk Tvööker
EIE. 10 A Birma
EII. 77 A Neptun ov Ärsta

ISA 281 A Tangur
IE. 98 A Järra
II. 49 A Tabac
IEE. 4 A Favör
IEI. 50 A Jeannot d'Aubreme
IIE. 23/3543 BA Brillantine de Landas
III. 23/998 BA Trianon

156; 164; 195; 24; 44; 71; 54; 54; 635; eliit; 22. XI 1948. a.

1954. a. 4. IX Rakveres kombineeritud veo- ja sõduvõistlustel VI koht,
2000 m veoaeg 16 min. 15,4 sek., 2000 m sõiduaeg 5 min. 54,2 sek., kaugusvedu 220 m

Tõuraamatusse märgitud 5 poega ja 2 tütart

1949. a. Kiviõli raj. andmed puuduvad
1950. a. V. Kingissepa nim. kolh., Kiviõli raj. 102
1951. a. kolh. «Vaprus», Rakvere raj. 34
1952. a. „ „ „ „ 38
1953. a. „ «Energia», „ „ 37
1954. a. „ „ „ „ 18
1955. a. „ «Säde», V.-Maarja raj. 19
1956. a. „ „ „ „ 10
1957. a. „ „ „ „ 4

---

564 ER MUHE

Tori Hobusekasvandus, Vändra raj.
Punaraudjaslinalakk, 15. V 1945. a. V.-Maarja raj.

EMA 431 ER Ota
EE. ER mära
EI. 46 A Orpheus
EEE. kindlaks tegemata
EEI. kindlaks tegemata
EIE. 5413 RA Preference
EII. 2594 RA Orphelin de Thuillies

ISA 278 ER Muurak
IE. 410 ER Maksi
II. 67 A Munk Tvööker
IEE. kindlaks tegemata
IEI. kindlaks tegemata
IIE. 6243 RA Padrice
III. 1432 RA Hercule de Leernes

150; 156; 200; 22,5; 46; 67; 53; 53; —; II; 22. XI 1948. a.

1949. a. V-Maarja raj. 27
1950. a. kolh. Kolga, Harju raj. 45
1951. a. „ „ „ „ 46
1952. a. „ „ „ „ 48
1953. a. „ „ „ „ 50
1954. a. kolh. «Ühisjõud», Mustvee raj. 21
1955. a. „ „ „ „ 10

Praagitud 1956. a.

565 ER NEKKA

Harju raj.
Raudjaslinalakk, 1940. a. Harju raj.

EMA ER Tella
EE. kindlaks tegemata
EI. kindlaks tegemata

ISA 176 ER Neptun II
IE. kindlaks tegemata
II. 77 A Neptun ov Ärsta
IIE. 14721 RA Ilva
III. 3828 RA Mayard

157; 161; 186; 24; 48; 76; 57; —; II; 18. XI 1948. a.

---

566 ER JAIN

Tori Hobusekasvandus, Vändra raj.
Kõrb, 1946. a. Harju raj.

EMA ER Kulla
EE. ER māra
EI. 126 A Kalev
EEE. kindlaks tegemata
EEI. kindlaks egemata
EIE. 36 A Alfny
EII. 51 A Coquet

ISA 417 ER Joksi
IE. ER Malla
II. 152 A Janko
IEE. kindlaks tegemata
IEI. kindlaks tegemata
IIE. 3 A Calta
III. 50 A Jeannot d'Aubreme

150; 156; 193; 23; 44; 73; 52; 53; —; I; 18. XI 1948. a.

Tõuraamatusse märgitud 1 poeg

1949. a. Harju raj. 20
1950.—1952. a. M. I. Kalinini nim kolh., Jõhvi raj. andmed puuduvad

Praagitud 1953. a.

---

567 ER JAKU

Rakvere raj.
Raudjas, 21. IV 1943. a. Rakvere raj.

EMA 1187 ER Nõbu
EE. 561 ER Aara
EI. 150 A Nagu
EEE. ER māra
EEI. 47 A Don Juan
EIE. 369 ER Betty
EII. 77 A Neptun ov Ärsta

ISA 122 A Junor
IE. 369 ER Betty
II. 50 A Jeannot d'Aubreme
IEE. RA Bläsa
IEI. 4134 RA Nore
IIE. 59781 BA Brillantine de Landas
III. 89002 BA Conde d'Odenge

152; 163; 190; 22,5; 48; 69; 58; 57; —; I; 18. XII 1948. a.

Müüdud 15. III 1949. a. vennasvabariiki

568 ER KALLE

V.-Maarja raj.
Kõrb, 26. VII 1943. a. V.-Maarja raj.

EMA 813 ER Juna
EE. kindlaks tegemata
EI. 121 A Juno
EIE. 24 A Kleopatra
EII. 50 A Jeannot d'Aubreme

ISA 277 A Kaalo
IE. 462 ER Milvi
II. 126 A Kalev
IEE. 75 ER Maksi
IEI. 67 A Munk Tvööker
IIE. 36 A Alfny
III. 51 A Coquet

162; 174; 201; 24,5; 48; 71; 58; 56; —; I; 18. XII 1948. a.

Tõuraamatusse märgitud 1 tütar

---

569 ER HAMLET

Harju raj.
Kõrbkimmel, 1942. a. Taanis

EMA kindlaks tegemata

ISA kindlaks tegemata

158; —; 199; 27; —; —; —; —; —; I; 1948. a.

---

570 ER HIRM

Metsatööstuskeskus, Harju raj.
Kõrb, 1942. a. Taanis

EMA kindlaks tegemata

ISA kindlaks tegemata

168; —; 210; 27; —; —; —; —; —; I; —; 1948. a.

Tõuraamatusse märgitud 1 poeg

1950. a. Harju raj. 15

---

571 A KARAT

Ilmatsalu sovh., Tartu raj.
Raudjas, 1943. a. Rootsis

EMA 19283 RA Freja
EE. 9367 RA Donna
EI. 1472 RA Fifi
EEE. RA Mina
EEI. 608 RA Albert
EIE. kindlaks tegemata
EII. kindlaks tegemata

ISA 7532 RA Perfekt
IE. kindlaks tegemata
II. kindlaks tegemata

161; 172; 204; 28; 52; 76; 61; 60; —; I; 21. XII 1948. a.

1949. a. Ilmatsalu sovh., Tartu raj. 17

1950.—1956. a. „ „ andmed puuduvad
1957. a. „ „ 5

572 A DUBNJÄK

Ilmatsalu sovh., Tartu raj.
Kõrb, 1944. a. Rootsis

EMA 40/1372 RA Mira
EE. 67461 RA Mora
EI. 5512 RA Admiral du Chateau
EEE. 46209 RA Monica
EEI. 5494 RA Espoir du Marais
EIE. kindlaks tegemata
EII. kindlaks tegemata

ISA 8594 RA Taktik
IE. kindlaks tegemata
II. kindlaks tegemata

161; 174; 205; 27,5; 55; 78; 64; 62; —; II; 21. XII 1948. a

---

573 ER JUURU

V.-Maarja raj.
Raudjas, 1946. a. V.-Maarja raj.

EMA 1592 ER Illu
EE. ER Maia
EI. 220 A Jakob
EEE. kindlaks tegemata
EEI. 67 A Munk Tvööker
EIE. 17 A Svalan
EII. 50 A Jeannot d'Aubreme

ISA 122 A Junor
IE. 369 ER Betty
II. 50 A Jeannot d'Aubreme
IEE. RA Bläsa
IEI. 4134 RA Nore
IIE. 59781 BA Brillantine de Landas
III. 89002 BA Conde' d'Odenge

154; 168; 204; 24,5; 49; 72; 58; 53; —; I; 1948. a.

---

574 A JUNN

Rakvere raj.
Kõrb, 1944. a. Rakvere raj.

EMA 116 A Gertrud
EE. 40 A Gemla
EI. 51 A Coquet
EEE. RA Göta
EEI. 1510 RA Homard de Leernes
EIE. 23/11881 BA Volle Gaz
EII. 23/3544 BA Lorrain

ISA 122 A Junor
IE. 369 ER Betty
II. 50 A Jeannot d'Aubreme
IEE. RA Bläsa
IEI. 4134 RA Nore
IIE. 59781 BA Brillantine de Landas
III. 89002 BA Conde d'Odenge

153; 163; 190; 22; 48; 73; 56; 55; —; I; 1948. a.

Müüdud 15. III 1949. a. vennasvabariiki

575 ER MAKSI

Ed. Vilde nim. kolh., Rakvere raj.
Raudjas, 18. III 1946. a. Rakvere raj.

EMA 1800 ER Gaadi
EE. 548 ER Maiu
EI. 227 A Gerall
EEE. ER mära
EEI. 67 A Munk Tvööker
EIE. 22851 RA Glada
EII. 5678 RA Gourall

ISA 273 ER Munk II
IE. 452 ER Dilla
II. 67 A Munk Tvööker
IEE. kindlaks tegemata
IEI. 47 A Don Juan
IIE. 6243 RA Padrice
III. 1432 RA Hercule de Leernes

159; 167; 202; 24,5; 50; 74; 58; 58; —; I; 1949. a.

Tõuraamatusse märgitud 1 poeg

1949. a. Rakvere raj. 14
1950. a. Ed. Vilde nim. kolh., Rakvere raj. 31
1951. a. „ „ „ „ „ 36
1952. a. „ „ „ „ „ 34

Müüdud 20. IV 1953. a. vennasvabariiki

---

576 ER NUKI

Rakvere raj.
Kõrb, 1946. a. Rakvere raj.

EMA 1792 ER Noora
EE. kindlaks tegemata
EI. 269 A Vall
EIE. 3 A Calta
EII. 197 A Vallin

ISA 201 A Nool
IE. 79 A Janna
II. 77 A Neptun ov Ärsta
IEE. 23 A Ilu
IEI. 50 A Jeannot d'Aubreme
IIE. 14721 RA Ilva
EII. 3828 RA Mayard

156; 159; 197; 23; 46; 72; 53; 56; —; II; 1949. a.

Müüdud 15. III 1949. a. vennasvabariiki

---

577 ER MIKI

Rakvere raj.
Raudjas, 1945. a. V.-Maarja raj.

EMA 2125 ER Iiri
EE. ER mära
EI. 77 A Neptun ov Ärsta
EEE. kindlaks tegemata
EEI. kindlaks tegemata
EIE. 14721 RA Ilva
EII. 3828 RA Mayard

ISA 318 ER Mung
IE. ER Norma
II. 67 A Munk Tvööker
IEE. kindlaks tegemata
IEI. kindlaks tegemata
IIE. 6243 RA Padrice
III. 1432 RA Hercule de Leernes

153; 152; 189; 23; 44; 67; 54; 56; —; II; 1949. a.

Müüdud 15. III 1949. a. vennasvabariiki

578 ER SANNU

Rakvere raj.
Kõrb, 1946. a. Rakvere raj.

EMA Irma ER
EE. kindlaks tegemata
EI. kindlaks tegemata

ISA 414 ER Saksur
IE. kindlaks tegemata
II. kindlaks tegemata

152; 158; 190; 24; 43; 68; 54; 53; —; II; —; 1949. a.

Müüdud 15. III 1949. a. vennasvabariiki

---

579 ER TUUNOR

Põdrangu sovh., V-Maarja raj.
Põdrangu sovh., V.-Maarja raj.

EMA 1517 ER Gadi
EE. ER Norma
EI. 227 A Gerall
EEE. kindlaks tegemata
EEI. 77 A Neptun ov Ärsta
EIE. 22851 RA Glada
EII. 5678 RA Gourall

ISA 281 A Tangur
IE. 98 A Järra
II. 49 A Tabac
IEE. 4 A Favör
IEI. 50 A Jeannot d'Aubreme
IIE. 23/3543 BA Rosiere II de Fonteny
III. 23/998 BA Trianon

164; 169; 206; 25; 53; 76; 61; 54; —; el.; 1948. a.

Tõuraamatusse märgitud 3 poega ja 4 tütart

1949. a. Porkuni sovh., V.-Maarja raj. 55
1950.—1951. a. Porkuni sovh., V.-Maarja raj. andmed puuduvad
1952. a. Põdrangu sovh., V.-Maarja raj. 17
1953. a. „ „ „ „ 11
1954. a. „ „ „ „ 13
1955. a. „ „ „ „ 7
1956. a. „ „ „ „ 12

---

580 ER VURLI

Rakvere raj.
Raudjas, 17. IV 1944. a. Rakvere raj.

EMA 852 ER Maara
EE. kindlaks tegemata
EI. 77 A Neptun ov Ärsta
EIE. 14721 RA Ilva
EII. 3828 RA Mayard

ISA 197 A Vallin
IE. 19283 RA Freja
II. 4596 RA Valbin
IEE. 9367 RA Donna
IEI. 1472 RA Fifi
IIE. 10671 RA Volga
III. 1224 RA Jacobin de Valmont

154; 157; 196; 23; 44; 75; 52; 51; —; II; 1948. a.

Müüdud 1949. a. vennasvabariiki

581 ER NEPU

Auvere sovhoos, Jõhvi raj.
Punane, 5. IV 1946. a. V.-Maarja raj.

EMA 150 A Kalta I
EE. 15 A Sessan
EI. 246 A Kungla
EEE. 17 A Svalan
EEI. 126 A Kalev
EIE. 9195 RA Sally
EII. 4296 RA Hazard

ISA 408 ER Neptun
IE. 534 ER Kalvi
II. 77 A Neptun ov Ärsta
IEE. 484 ER Mirta
IEI. 126 A Kalev
IIE. 14721 RA Ilva
III. 3828 RA Mayard

151; 158; 194; 23; 49; 70; 57; 58; —; I; 1949. a.

1949.—1951. a. Kiviõli raj. andmed puuduvad
1952. a. Jõhvi raj. andmed puuduvad

---

582 ER ÜNO

V.-Maarja raj.
Raudjas, 1945. a. Kiviõli raj.

EMA 1174 ER Dooni
EE. 145 ER Miira
EI. 89 ER Jairo
EEE. kindlaks tegemata
EEI. kindlaks tegemata
EIE. kindlaks tegemata
EII. 50 A Jeannot d'Aubreme

ISA 353 A Ülp
IE. kindlaks tegemata
II. kindlaks tegemata

154; 160; 190; 21; 46; 74; 57; 52; —; I; 28. V 1949. a.

Müüdud 1949. a. vennasvabariiki

---

583 ER NÕKK

Kolh. «Tasuja», Harju raj.
Punane, 3. V 1941. a. Harju raj.

EMA ER mära
EE. kindlaks tegemata
EI. kindlaks tegemata

ISA 98 ER Pambu
IE. kindlaks tegemata
II. kindlaks tegemata

155; 163; 188; 24; 47; 72; 55; 56; —; II; 20. V 1949. a.

1949. a. Harju raj. 29

584 ER KALLE

Keila raj.
Helekõrb, 10. V 1946. a. Keila raj.

EMA ER Tuti
EE. kindlaks tegemata
EI. kindlaks tegemata

ISA 126 A Kalev
IE. 36 A Alfny
II. 51 A Coquet
IEE. RA Alfhild
IEI. 3650 RA Blixt
IIE. 23/11881 BA Volle Gaz
III. 23/3544 BA Lorrain

152; 153; 187; 24; 45; 74; 52; 56; —; II; 20. V 1949. a.

---

585 ER KEKKO

Harju raj.
Kõrb, 27. VII 1945. a. Keila raj.

EMA ER mära
EE. kindlaks tegemata
EI. kindlaks tegemata

ISA 126 A Kalev
IE. 36 A Alfny
II. 51 A Coquet
IEE. RA Alfhild
IEI. 3650 RA Blixt
IIE. 23/11881 RA Volle Gaz
III. 23/3544 BA Lorrain

158; 160; 200; 24,5; 48; 69; 57; 56; —; II; 20. V 1949. a.

1950. a. Harju raj. 28

Müüdud 1951. a. vennasvabariiki

---

586 ER DAKI

Keila raj.
Punane, 1940. a. Keila raj.

EMA ER Maia
EE. kindlaks tegemata
EI. kindlaks tegemata

ISA 238 ER Dammi-Niksi
IE. ER Daby
II. 47 A Don Juan
IEE. kindlaks tegemata
IEI. 48 A Orfroy
IIE. 3863 HA Ericka
III. 777 HA Guerrier de Fooz

157; 167; 196; 27; 47; 72; 58; 56; —; II; 21. V 1949. a.

Tõuraamatusse märgitud 1 tütar

1949. a. Keila raj. andmed puuduvad.
1950. a. „ „ 36

587 ER KIRKA

L. Koidula nim. kolh., Keila raj.
Kõrb, 1945. a. Keila raj.

EMA 718 ER Maia
EE. kindlaks tegemata
EI. kindlaks tegemata

ISA 126 A Kalev
IE. 36 A Alfny
II. 51 A Coquet
IEE. RA Alfhild
IEI. 3650 RA Blixt
IIE. 23/11881 BA Volle Gaz
III. 23/3544 BA Lorrain

154; 159; 187; 22,5; 45; 68; 52; 53; —; II; 21. V 1949. a.

1949. a. Keila raj. 11
1950. a. L. Koidula nim. kolh., Keila raj. 56

---

588 ER TINNA

Harju raj.
Heleraudjas, 13. V 1943. a. Harju raj.

EMA 688 ER Kaima
EE. kindlaks tegemata
EI. 172 ER Kroll
EIE. kindlaks tegemata
EII. 51 A Coquet

ISA 266 A Tuku
IE. kindlaks tegemata
II. ER 139 Toksi
IIE. 270 ER Irva
III. 49 A Tabac

156; 151; 187; 22; 44; 70; 51; 48; —; II; 21. V 1949. a.

1950. a. Harju raj. 7

Müüdud 1951. a. vennasvabariiki

---

589 ER KAALU

Kolh. «Säde», Keila raj.
Kõrb, 1942. a. Keila raj.

EMA ER Nupi
EE. kindlaks tegemata
EI. kindlaks tegemata

ISA 126 A Kalev
IE. 36 A Alfny
II. 51 A Coquet
IEE. RA Alfhild
IEI. 3650 RA Blixt
IIE. 23/11881 BA Volle Gaz
III. 23/3544 BA Lorrain

154; 154; 188; 24; 47; 73; 56; 55; —; II; 21. V 1949. a.

1949. a. L. Koidula nim. kolh., Keila raj. 62
1950. a. „ „ „ „ „ 107
1951. a. kolh., Säde», Keila raj. andmed puuduvad

590 ER JUSS

Kolh. «Koit», V.-Maarja raj.
Kõrb, 1946. a. V.-Maarja raj.

EMA ER Mall
EE. kindlaks tegemata
EI. kindlaks tegemata

ISA 122 A Junor
IE. 369 ER Betty
II. 50 A Jeannot d'Aubreme
IEE. RA Bläsa
IEI. 4134 RA Nore
IIE. 59781 BA Brillantine de Landas
III. 89002 BA Conde d'Odenge

151; 157; 189; 21; 47; 72; 57; 52; —; II; 28. V 1949. a.

Tõuraamatusse märgitud 1 tütar

Müüdud 15. III 1950. a. Arhangelski obl-sse

---

591 ER VOLLI

V.-Maarja raj.
Kõrb, 27. VII 1945. a. V.-Maarja raj.

EMA 1309 ER Miira
EE. ER mära
EI. 48 A Orfroy
EEE. kindlaks tegemata
EEI. kindlaks tegemata
EIE. 24/5613 BA Fina de Ma
EII. 23/70 BA Korsor

ISA 269 A Vall
IE. 3 A Calta
II. 197 A Vallin
IEE. RA Calla
IEI. 1806 RA Brutus de Poigne
IIE. 19283 RA Freja
III. 4596 RA Valbin

156; 167; 203; 23,5; 54; 77; 63; 57; —; I; 28. V 1949. a.

1949. a. V.-Maarja raj. 19.

Müüdud 15. III 1950. a. Hiina Rahvavabariiki

---

592 ER NOKSI

V.-Maarja raj.
Kõrb, 10. IV 1941. a. V.-Maarja raj.

EMA 824 ER Maara
EE. kindlaks tegemata
EI. 67 A Munk Tvööker
EIE. 6243 RA Padice
EII. 1432 RA Hercule de Leernes

ISA 150 A Nagu
IE. 369 ER Betty
II. 77 A Neptun ov Ärsta
IEE. RA Bläsa
IEI. 4234 RA Nore
IIE. 14721 RA Ilva
III. 3828 RA Mayard

150; 155; 185; 22; 46; 73; 59; 59; —; II; 28. V 1949. a.

1949. a. V.-Maarja raj. 7

Müüdud 15. III 1950. a. Hiina Rahvavabariiki

593 ER KARD

V. Kingissepa nim. kolh., Tapa raj.
Kõrb, 1945. a. V.-Maarja raj.

EMA	1525 ER Gina	ISA	277 A Kaalo
EE.	ER mära	IE.	462 ER Milvi
EI.	227 A Gerall	II.	126 A Kalev
EEE.	kindlaks tegemata	IEE.	75 ER Maksi
EEI.	kindlaks tegemata	IEI.	67 A Munk Tvööker
EIE.	22851 RA Glada	IIE.	36 A Alfny
EII.	5678 RA Gourall	III.	51 A Coquet

157; 159; 194; 22; 56; 74; 59; 54; —; II; 28. V 1949. a.

1949. a. kolh. «Kalevipoeg», V.-Maarja raj. 6
1950. a. „ „ - „ „ andmed puuduvad
1951. a. V. Kingissepa nim. kolh., Tapa raj. 34
1952. a. „ „ „ „ „ 27

Müüdud 27. III 1953. a. vennasvabariiki

---

594 ER JUNO

Kolh. «Kiir», V.-Maarja raj.
Raudjaskimmel, 1945. a. V.-Maarja raj.

EMA	1591 ER Nelli	ISA	122 A Junor
EE.	ER mära	IE.	369 ER Betty
EI.	217 ER Nello	II.	50 A Jeannot d'Aubreme
EEE.	kindlaks tegemata	IEE.	RA Bläsa
EEI.	kindlaks tegemata	IEI.	4134 RA Nore
EIE.	454 ER Noora	IIE.	59781 BA Brillantine de Landas
EII.	77 A Neptun ov Ärsta	III.	89002 BA Conde d'Odenge

160; 168; 198; 23,5; 49; 78; 65; 57; —; I; 28. V 1949. a.

1949. a. V.-Maarja raj. 19
1950. a. kolh. «Kiir», V.-Maarja raj. 21
1951. a. „ „ „ „ 23
1952. a. „ „ „ „ 41
1953. a. „ „ „ „ 39
1954. a. „ „ „ „ 13
1955. a. „ „ „ „ 2

Müüdud 19. XI 1955. a. Leningradi obl-sse

595 ER JULLO

Kolh. «Edasi», V.-Maarja raj.
Raudjas, 1946. a. V.-Maarja raj.

EMA ER Ada
EE. kindlaks tegemata
EI. 150 A Nagu
EIE. 369 ER Betty
EII. 77 A Neptun ov Ärsta

ISA 122 A Junor
IE. 369 ER Betty
II. 50 A Jeannot d'Aubreme
IEE. RA Bläsa
IEI. 4134 RA Nore
IIE. 59781 BA Brillantine de Landas
III. 89002 BA Conde d Odenge

151; 157; 190; 23; 46; 74; 62; 53; —; II; 28. V 1949. a.

1949. a. kolh. «Kindlus», V.-Maarja raj. 13
1950. a. „ «Edasi», „ „ 29
1951. a. „ „ „ „ 21
1952. a. „ „ „ „ 34

Praagitud 14. II 1954. a.

---

596 ER KALLE

V.-Maarja raj.
Kõrb, 1944. a. V.-Maarja raj.

EMA ER māra
EE. kindlaks tegemata
EI. kindlaks tegemata

ISA 126 A Kalev
IE. 36 A Alfny
II. 51 A Coquet
IEE. RA Alfhild
IEI. 3650 RA Blixt
IIE. 23/11881 BA Volle Gaz
III. 23/3544 BA Lorrain

151; 158; 188; 22,5; 49; 75; 57; 57; —; II; 28. V 1949. a.

---

597 ER NEERO

Kolh. «Vambola», V.-Maarja raj.
Kõrb, 1945. a. V.-Maarja raj.

EMA ER Asta
EE. kindlaks tegemata
EI. kindlaks tegemata

ISA 144 ER Munger
IE. ER māra
II. 67 A Munk Tvööker
IEE. kindlaks tegemata
IEI. kindlaks tegemata
IIE. 6243 RA Padrice
III. 1432 RA Hercule de Leernes

158; 164; 185; 23,5; 47; 71; 52; 47; —; I; 28. V 1949. a.

1950. a. kolh. «Vambola», V.-Maarja raj. 31
1951. a. „ „ „ „ 36
1952. a. „ „ „ „ 27

Müüdud 27. III 1953. a. vennasvabariiki

598 ER ATS

L. Koidula nim. kolh., V.-Maarja raj.
Must, 1. V 1946. a. V.-Maarja raj.

EMA 1603 ER Kalvi
EE. kindlaks tegemata
EI. 126 A Kalev
EIE. 36 A Alfny
EII. 51 A Coquet

ISA 231 A Aibo
IE. 7 A Tyra
II. 8 A Alienus
IEE. 11813 RA Stjärna
IEI. 1046 RA Kabul
IIE. 1833 RA Tärna
III. 608 RA Albert

153; 161; 196; 22; 53; 75; 60; 58; —; II; 28. V 1949. a.

1949. a. V.-Maara raj. 9

Müüdud 1951. a. vennasvabariiki

---

599 ER JOLA

V.-Maarja raj.
Punane, 1946. a. V.-Maarja raj.

EMA 1852 ER Neumi
EE. ER mära
EI. 77 A Neptun ov Ärsta
EEE. kindlaks tegemata
EEI. kindlaks tegemata
EIE. 14721 RA Ilva
EII. 3828 RA Mayard

ISA 121 A Juno
IE. 24 A Kleopatra
II. 50 A Jeannot d'Aubreme
IEE. 16101 RA Bella
IEI. 4122 RA Charm
IIE. 59781 BA Brillantine de Landas
III. 89002 BA Conde d'Odenge

154; 161; 184; 23; 45; 75; 56; 54; —; II; 28. V 1949. a.

Müüdud 15. III 1950. a. Hiina Rahvavabariiki

---

600 ER KAHUR

V.-Maarja raj.
Kõrb, 1942. a. V.-Maarja raj.

EMA ER mära
EE. kindlaks tegemata
EI. kindlaks tegemata

ISA 126 A Kalev
IE. 36 A Alfny
II. 51 A Coquet
IEE. RA Alfhild
IEI. 3650 RA Blixt
IIE. 23/11881 BA Volle Gaz
III. 23/3544 BA Lorrain

155; 163; 192; 23; 46; 73; 57; 58; —; II; 28. V 1949. a.

601 ER NEEGUS

V-Maarja raj.
Kõrb, 10. VI 1946. a. V.-Maarja raj.

EMA ER Maime
EE. kindlaks tegemata
EI. kindlaks tegemata

ISA 408 ER Neptun III
IE. 534 ER Kalvi
II. 77 A Neptun ov Ärsta
IEE. 484 ER Mirta
IEI. 126 A Kalev
IIE. 14721 RA Ilva
III. 3828 RA Mayard

150; 158; 186; 23; 44; 72; 57; 54; —; II; 28. V 1949. a.
Müüdud 15. III 1950. a. Hiina Rahvavabariiki

---

602 ER JAARO

Mustvee raj.
Raudjas, 1945. a. Mustvee raj.

EMA 1222 ER Killa
EE. kindlaks tegemata
EI. kindlaks tegemata

ISA 240 A Joon
IE. 379 ER Blonda
II. 50 A Jeannot d'Aubreme
IEE. RA Bläsa
IEI. 4478 RA Berner
IIE. 59781 BA Brillantine de Landas
III. 89002 BA Conde d'Odenge

153; 154; 188; 23,5; 46; 73; 57; 57; —; II; 29. V 1949. a.

---

603 ER MAUR

Mustvee raj.
Kõrb, 10. IV 1938. a. Mustvee raj.

EMA ER mära
EE. kindlaks tegemata
EI. kindlaks tegemata

ISA 169 ER Monde
IE. ER Irma
II. 67 A Munk Tvööker
IEE. kindlaks tegemata
IEI. kindlaks tegemata
IIE. 6243 RA Padrice
III. 1432 RA Hercule de Leernes

156; 165; 197; 24,5; 47; 78; 56; 52; —; II; 22. V 1949. a.

---

604 ER TORM

Jõhvi raj.
Tumeraudjas, 1942. a. Jõhvi raj.

EMA kindlaks tegemata

ISA 151 ER Tõnn
IE. ER Hilda
II. 108 A Tõnu
IEE. kindlaks tegemata
IEI. kindlaks tegemata
IIE. 15 A Sessan
III. 49 A Tabac

155; 164; 195; 23; 47; 78; 56; 52; —; II; 30. V 1949. a.

605 ER ANDRES

Kolh. «Tammiku», Jõhvi raj.
Raudjaskimmel, 1943. a. Jõhvi raj.

EMA ER Totsi
EE. ER Miira
EI. 108 A Tõnu
EEE. kindlaks tegemata
EEI. kindlaks tegemata
EIE. 15 A Sessan
EII. 49 A Tabac

ISA 129 A Ants
IE. 379 ER Blonda
II. 8 A Alienus
IEE. RA Bläsa
IEI. 447 RA Berner
IIE. 1833 RA Tärna
III. 608 RA Albert

154; 157; 186; 22; 45; 73; 56; 48; —; II; 31. VI 1949. a.

Tõuraamatusse märgitud 1 poeg

1949. a. kolh., «Tammiku», Jõhvi raj. andmed puuduvad

Hukkunud 1950. a.

---

606 ER NESKO

Kolh. «Ühisjõud», Kiviõli raj.
Kõrb, 1941. a. Kiviõli raj.

EMA ER Aino
EE. kindlaks tegemata
EI. 129 A Ants
EIE. 379 ER Blonda
EII. 8 A Alienus

ISA 230 A Nugi
IE. 42 A Hildur
II. 77 A Neptun ov Ärsta
IEE. 10351 RA Barbro
IEI. 2738 RA Origo
IIE. 14721 RA Ilva
III. 3828 RA Mayard

156; 163; 194; 23; 46; 73; 58; 52; —; II; 31. V 1949. a.

1949. a. kolh. «Raja», Kviõli raj. andmed puuduvad
1950. a. „ „ „ „ 15
1951. a. „ «Ühisjõud», Kiviõli raj. 17

Praagitud 1952. a.

---

607 ER MÜRKA

Kloh. «Ühisjõud», Kiviõli raj.
Kõrbkimmel, 1943. a. Kiviõli raj.

EMA ER Kimmel
EE. kindlaks tegemata
EI. kindlaks tegemata

ISA 283 A Makso
IE. 146 A Coquete
II. 67 A Munk Tvööker
IEE. 11 A Svea
IEI. 51 A Coquet
IIE. 6243 Padrice
III. 1432 RA Hercule de Leernes

156; 167; 195; 22,5; 44; 74; 57; 51; 578; II; 31. V 1949. a.

Tõuraamatusse märgitud 2 tütart

1949. a. kolh. «Ühisjõud», Kiviõli raj. andmed puuduvad
1950. a. „ „ „ „ 16
1951. a. „ „ „ „ 21
1952. a. „ „ „ „ 23
1953. a. „ „ „ „ 58

Praagitud 16. II 1954. a.

608 ER RUUT

Kolh. «Punane Täht», Kiviõli raj.
Kõrb, 1945. a. Kiviõli raj.

EMA	ER Jaksi	ISA	415 A Rumbar
EE.	kindlaks tegemata	IE.	kindlaks tegemata
EI.	kindlaks tegemata	II.	kindlaks tegemata

150; 163; 193; 23; 50; 74; 60; 49; —; II; 1. VI 1949. a.

Tõuraamatusse märgitud 1 poeg

1949. a. kolh. «Ranna», Kiviõli raj. andmed puuduvad
1950. a. „ „ „ „ 21
1951. a. „ «Punane Täht», Kiviõli raj. 34
1952. a. „ „ „ „ 42
1953. a. „ „ „ „ 36

Müüdud 16. II 1954. a. Arhangelski obl-sse

---

609 ER NEPP

Kolh. «Komsomol», Kiviõli raj.
Tumeraudjas, 1944. a. Kiviõli raj.

EMA	613 ER Ilda	ISA	230 A Nugi
EE.	500 ER Tilde	IE.	42 A Hildur
EI.	122 A Junor	II.	77 A Neptun ov Ärsta
EEE.	ER Pupik	IEE.	10351 RA Barbro
EEI.	108 A Tõnu	IEI.	2738 RA Origo
EIE.	369 ER Betty	IIE.	14721 RA Ilva
EII.	50 A Jeannot d'Aubreme	III.	3828 RA Mayard

150; 159; 198; 22,5; 52; 74; 61; 50; —; II; 1. VI 1949. a.

1949. a. kolh. «Koit», Kiviõli raj. 59
1950. a. „ „ „ „ andmed puuduvad
1951. a. „ «Komsomol», Kiviõli raj. 22
1952. a. „ „ „ „ 38
1953. a. „ „ „ „ 29

Praagitud 16. II 1954. a.

---

610 ER JUKI

Kolh. «Viisnurk», V.-Maarja raj.
Heleraudjas, 15. VI 1944. a. Kiviõli raj.

EMA	928 ER Tuti	ISA	361 ER Joku
EE.	ER mära	IE.	551 ER Teri
EI.	108 A Tõnu	II.	122 A Junor
EEE.	kindlaks tegemata	IEE.	ER mära
EEI.	kindlaks tegemata	IEI.	108 A Tõnu
EIE.	15 A Sessan	IIE.	369 ER Betty
EII.	49 A Tabac	III.	50 A Jeannot d'Aubreme

153; 160; 182; 23; 45; 73; 61; 54; —; II; 1. VI 1949. a.

1949.—1951. a. kolh., «Kevade», V.-Maarja raj. andmed puuduvad
1952. a. kolh., «Viisnurk», V.-Maarja raj. 43
1953. a. „ „ „ „ 23

611 ER JOSS

Kolh. «Punane Täht», Kiviõli raj.
Raudjaskimmel, 1944. a. Kiviõli raj.

EMA ER Illu
EE. kindlaks tegemata
EI. kindlaks tegemata

ISA 361 ER Joku
IE. 551 ER Teri
II. 122 A Júnor
IEE. ER māra
IEI. 108 A Tõnu
IIE. 369 ER Betty
III. 50 A Jeannot d'Aubreme

152; 166; 194; 23; 49; 77; 71; 50; —; II; 1. VI 1949. a.

1949. a. kolh. «Oru», Kiviõli raj. andmed puuduvad
1950. a. „ „ „ „ 12
1951. a. „ «Punane Täht», Kiviõli raj. 31
1952. a. „ „ „ „ 54
1953. a. „ „ „ „ 26

Praagitud 1953. a.

---

612 ER JUNTS

Kolh. «Lenini Võit», Rakvere raj.
Raudjas, 1945. a. Rakvere raj.

EMA ER Naima
EE. kindlaks tegemata
EI. kindlaks tegemata

ISA 229 A Joki
IE. 30 A Doris
II. 50 A Jeannot d'Aubreme
IEE. 8347 RA Dolly
IEI. 1118 RA Boy
IIE. 59781 BA Brillantine de Landas
III. 89002 BA Conde d'Odenge

155; 159; 194; 22,5; 44; 71; 57; 48; —; II; 1. VI 1949. a.

Müüdud 1950. a. vennasvabariiki

---

613 ER KIRGES

Kolh. «Kungla», Rakvere raj.
Kõrb, 1941. a. Rakvere raj.

EMA ER māra
EE. kindlaks tegemata
EI. 67 A Munk Tvööker
EIE. 6243 RA Padrice
EII. 1432 RA Hercule de Leernes

ISA 126 A Kalev
IE. 36 A Alfny
II. 51 A Coquet
IEE. RA Alfhild
IEI. 3650 RA Blixt
IIE. 23/11881 BA Volle Gaz
III. 23/3544 BA Lorrain

159; 162; 192; 24; 49; 76; 61; 49; —; II; 1. VI 1949. a.

1949.—1951. a. kolh. «Murrang», Rakvere raj. andmed puuduvad
1952. a. kolh. «Kungla», Rakvere raj. 39
1953. a. „ „ „ „ 44

Praagitud 3. III 1954. a.

613 A NÄGUS

Kolh. «Oitseng», Rakvere raj.
Kõrb, 28. II 1940. a. Rakvere raj.

EMA	39 A Vaserra	ISA	230 A Nugi
EE.	RA Vera	IE.	42 A Hildur
EI.	4480 RA Gonfoy	II.	77 A Neptun ov Ärsta
EEE.	6625 RA Vesta	IEE.	10351 RA Barbro
EEI.	2504 RA Parfait de Petit Chassart	IEI.	2736 Origo
EIE.	1039 RA Venila	IIE.	14721 RA Ilva
EII.	1086 RA Gourmand des V	III.	3828 RA Mayard

156; 171; 205; 24; 48; 78; 62; 53; —; I; 1. VI 1949. a.

1950. a. kolh. «Oitseng», Rakvere raj. 30

Müüdud 1951. a. vennasvabariiki

---

615 ER ONTS

Harju raj.
Punalinalakk, 1943. a. Harju raj.

EMA	604 ER Glaade	ISA	137 ER Ophir
EE.	ER mära	IE.	359 ER Leili
EI.	227 A Gerall	II.	48 A Orfroy
EEE.	kindlaks tegemata	IEE.	kindlaks tegemata
EEI.	kindlaks tegemata	IEI.	kindlaks tegemata
EIE.	22851 RA Glada	IIE.	24/5613 BA Fina de Ma
EII.	9678 RA Gourall	III.	23/70 BA Korsor

153; 160; 192; 22; 49; 72; 60; 58; —; II; 1. VI 1949. a.

Müüdud 1950. a. Kostroma obl-sse

---

616 ER NIMMISMEES

Kolh. «Oktoobri Võit», Rakvere raj.
Raudjas, 1945. a. Rakvere raj.

EMA	1390 ER Neti	ISA	77 A Neptun ov Ärsta
EE.	ER mära	IE.	14721 RA Ilva
EI.	168 ER Nigra	II.	3828 RA Mayard
EEE.	kindlaks tegemata	IEE.	4359 RA Asta
EEI.	kindlaks tegemata	IEI.	1070 RA Delicat
EIE.	kindlaks tegemata	IIE.	4287 RA Gobine
EII.	77 A Neptun ov Ärsta	III.	1680 RA Major

160; 172; 212; 23,5; 44; 73; 59; 53; —; I; 1. VI 1949. a.

1949. a. kolh. «Kungla», Rakvere raj. 12
1950. a. „ „ „ „ 29
1951. a. kolh. «Oktoobri Võit», Rakvere raj. 30
1952. a. „ „ „ „ 31
1953. a. „ „ „ „ 30
1954. a. „ „ „ „ 27

Müüdud 3. II 1955. a. Leningradi obl-sse

617 ER NEKTOR

Kavastu kolh., Harju raj.
Must, 1946. a. Harju raj.

EMA ER Noora
EE. ER Bella
EI. 110 ER Jaalo
EEE. kindlaks tegemata
EEI. kindlaks tegemata
EIE. ER mära
EII. 50 A Jeannot d'Aubreme
ISA 201 A Nool
IE. 79 A Janna
II. 77 A Neptun ov Ärsta
IEE. 23 A Ilu
IEI. 50 A Jeannot d'Aubreme
IIE. 14721 RA Ilva
III. 3828 RA Mayard

158; 168; 206; 23; 45; 73; 58; 55; —; I; 1. VI 1949. a.

1950. a. kolh. «Ühisjõud», Harju raj. 16
1951 a. Kavastu kolh., Harju raj. 32
1952. a. „ „ „ „ 43

Müüdud 20. II 1953. a. Novosibirski obl-sse

---

618 ER NEERO

Kolh. «Energia», Rakvere raj.
Raudjas, 1944. a. Rakvere raj.

EMA ER mära
EE. kindlaks tegemata
EI. kindlaks tegemata
ISA 219 A Nepi
IE. 10 A Birma
II. 77 A Neptun ov Ärsta
IEE. 13189 RA Inga Lill
IEI. 3178 RA Carlos du Beamont
IIE. 14721 RA Ilva
III. 3828 RA Mayard

154; 161; 188; 21,5; 45; 72; 57; 55; —; II; 2. VI 1949. a.

Müüdud 15. III 1950. a. Hiina Rahvavabariiki

---

619 ER NEPS

Kolh. «Koit», V.-Maarja raj.
Kõrb, 1940. a. V.-Maarja raj.

EMA ER Toksi
EE. kindlaks tegemata
EI. kindlaks tegemata
ISA 77 A Neptun ov Ärsta
IE. 14721 RA Ilva
II. 3828 RA Mayard
IEE. 4359 RA Asta
IEI. 1070 RA Delicat
IIE. 4287 RA Gobine
III. 1680 RA Major

155; 159; 205; 23; 50; 75; 59; 52; —; II; 19. VI 1949. a.

Müüdud 1951. a. vennasvabariiki

620 ER NEKKAR

Tapa raj.
Tumeraudjas, 30. V 1945. a. Tapa raj.

EMA ER Maksi
EE. ER mära
EI. 168 ER Nigra
EEE. kindlaks tegemata
EEI. kindlaks tegemata
EIE. kindlaks tegemata
EII. 19 A Harras
ISA 351 ER Nimrod
IE. ER Olli
II. 128 ER Nepp
IEE. kindlaks tegemata
IEI. kindlaks tegemata
IIE. 423 ER Jaime
III. 77 A Neptun ov Ärsta

151; 159; 195; 21,5; 47; 71; 55; 53; —; II; 2. VI 1949. a.

Müüdud 15. III 1950. a. Hiina rahvavabariiki

---

621 A VILLU

Kolh. «Tammiku», Jõhvi raj.
Punaraudjas, 15. VII 1946. a. Rakvere raj.

EMA 145 A Nella
EE. 96 A Naima
EI. 150 A Nagu
EEE. 10 A Birma
EEI. 77 A Neptun ov Ärsta
EIE. 369 ER Betty
EII. 77 A Neptun ov Ärsta
ISA 197 A Vallin
IE. 19283 RA Freja
II. 4596 RA Valbin
IEE. 9367 RA Donna
IEI. 1472 RA Fifi
IIE. 10671 RA Volga
III. 1224 RA Jacobin de Valmont

155; 164; 196; 23,5; 48; 72; 59; 54; —; I; 2. VI 1949. a.

1949. a. kolh. Tõrma, Rakvere raj. 50
1950. a. „ «Tammiku», Jõhvi raj. 43
1951. a. „ „ „ „ 39
1952. a. „ „ „ „ 65
1953. a. „ „ „ „ 56

Müüdud 5. VI 1954. a. Brjanski obl-sse

---

622 A VAARA

Kolh. «Vaprus», Rakvere raj.
Punane, 4. VI 1946. a. Rakvere raj.

EMA 161 A Gelli
EE. 96 A Naima
EI. 227 A Gerall
EEE. 10 A Birma
EEI. 77 A Neptun ov Ärsta
EIE. 22851 RA Glada
EII. 5678 RA Gourall
ISA 197 A Vallin
IE. 19283 RA Freja
II. 4596 RA Valbin
IEE. 9367 RA Donna
IEI. 1472 RA Fifi
IIE. 10671 RA Volga
III. 1224 RA Jacobin de Valmont

155; 157; 192; 23; 46; 72; 58; 56; —; I; 2. VI 1949. a.

Müüdud 15. III 1950. a. Hiina Rahvavabariiki

623 ER TOKI

Vinni sovh., Rakvere raj.
Raudjas, 1. IV 1946. a. Rakvere raj.

EMA 2166 ER Neia
EE. ER Todi
EI. 77 A Neptun ov Ärsta
EEE. ER mära
EEI. 9 A Lothar
EIE. 14721 RA Ilva
EII. 3828 RA Mayard
ISA 281 A Tangur
IE. 98 A Järra
II. 49 A Tabac
IEE. 4 A Favör
IEI. 50 A Jeannot d'Aubreme
IIE. 23/3543 BA Rosiere II de Fonteny
III. 23/998 BA Trianon

160; 166; 205; 24; 52; 76; 60; 53; —; I; 2. VI 1949. a.

Tõuraamatusse märgitud 2 poega ja 8 tütart

1949.—1954. a. Ubja sovh., Rakvere raj. andmed puuduvad
1955. a. Vinni sovh., Rakvere raj. 12

---

624 ER VOLLI

Kolh. «Tee Kommunismile», Rakvere raj.
Kõrb, 3. V 1946. a. Rakvere raj.

EMA 1035 ER Juuve
EE. ER mära
EI. 200 A Joonas
EEE. kindlaks tegemata
EEI. kindlaks tegemata
EIE. 28 A Stellaria
EII. 50 A Jeannot d'Aubreme
ISA 197 A Vallin
IE. 19283 RA Freja
II. 4596 RA Valbin
IEE. 9367 RA Donna
IEI. 1472 RA Fifi
IIE. 10671 RA Volga
III. 1224 RA Jacobin de Valmont

161; 169; 210; 24; 51; 76; 58; 56; 685; eliit; 2. VI 1949. a.

1952. a. 26. VIII Rakveres pikamaa veo- ja sõiduvõistlustel IV koht, 25 km 1812 kg koormaga veoaeg 3 tundi 54 min. 15 sek., 25 km 385 kg koormaga sõiduaeg 1 tund 40 min. 30 sek.
1952. a. 12 X Tallinnas maksimaalse veojõudluse võistlustel I koht, vedas 7631 kg
1956. a. 21. VII Toris „ „ II koht, vedas 14440 kg
1956. a. Tallinnas vabariiklikul põllumajandusnäitusel I auhind

1949. a. kolh. «Energia», Rakvere raj. 12
1950. a. „ „ „ „ 23
1951. a. „ „ „ „ 32
1952. a. V. I. Lenini nim. kolh., Rakvere raj. 44
1953. a. kolh. «Tee Kommunismile», Rakvere raj. andmed puuduvad
1954. a. „ „ „ 23
1955. a. „ „ „ 17
1956. a. „ „ „ 12
1957. a. „ „ „ 11

---

625 ER JURKA

Rägavere kolh., Rakvere raj.
Punaraudjas, 1944. a. Rakvere raj.

EMA 1196 ER Venni
EE. ER mära
EI. kindlaks tegemata
EEE. kindlaks tegemata
EEI. kindlaks tegemata
ISA 360 ER Jons
IE. 646 ER Tuuni
II. 122 A Junor
IEE. ER mära
IEI. 108 A Tõnu
IIE. 369 ER Betty
III. 50 A Jeannot d'Aubreme

162; 167; 200; 25; 48; 78; 61; 56; —; I; 2. VI 1949. a.

Müüdud 1950. a. vennasvabariiki

626 ER NUKI

Kolh. «Viisnurk», Rakvere raj.
Raudjas, 1945. a. Rakvere raj.

EMA 1513 ER Gina
EE. ER mära
EI. 227 A Gerall
EEE. kindlaks tegemata
EEI. kindlaks tegemata
EIE. 22851 EA Glada
EII. 5678 RA Gourall

ISA 371 A Nuga
IE. 74 A Camona
II. 230 A Nugi
IEE. 15697 RA Camee
IEI. 650 RA Monico
IIE. 42 A Hildur
III. 77 A Neptun ov Ärsta

160; 161; 198; 24; 48; 75; 60; 53; —; I; 2. VI 1949. a.

Tõuraamatusse märgitud 4 tütart

1950.—1953. a. kolh. «Viisnurk», Rakvere raj. andmed puuduvad

Praagitud 5. X 1953. a.

---

627 ER TUISKUR

Kolh. «Viisnurk», Tapa raj.
Tumeraudjas, 12. V 1946. a. Rakvere raj.

EMA 1533 ER Glaara
EE. 2166 ER Neia
EI. 227 A Gerall
EEE. ER Todi
EEI. 77 A Neptun ov Ärsta
EIE. 22851 RA Glada
EII. 5678 RA Gourall

ISA 281 A Tangur
IE. 98 A Järra
II. 49 A Tabac
IEE. 4 A Favör
IEI. 50 A Jeannot d'Aubreme
IIE. 23/3543 BA Rosiere II de Fonteny
III. 23/998 BA Trianon

156; 157; 201; 23,5; 48; 76; 58; 55; —; I; 2. VI 1949. a.

Tõuraamatusse märgitud 2 poega

1950. a. Rakvere raj. 10
1951. a. S. M. Kirovi nim. kolh. Jõhvi raj. 23
1952. a. „ „ „ „ „ 60
1953. a. „ „ „ „ „ 43
1954. a. kolh. «Viisnurk», Tapa raj. 8
1955. a. „ „ „ „ 2
1956. a. „ „ „ „ 5
1957. a. „ „ „ „ 6

---

628 ER HULJAS

Kolh. «Vaprus», Rakvere raj.
Kõrbkimmel, 7. VII 1945. a. Rakvere raj.

EMA ER mära
EE. kindlaks tegemata
EI. kindlaks tegemata

ISA A Huljar
IE. kindlaks tegemata
II. kindlaks tegemata

154; 158; 193; 21,5; 47; 70; 59; 57; —; II; 2. VI 1949. a.

Müüdud 15. III 1950. a. Hiina Rahvavabariiki

629 ER VOLL

Kolh. «Energia», Rakvere raj.
Kõrb, 1942. a. Rakvere raj.

EMA ER mära
EE. kindlaks tegemata
EI. kindlaks tegemata

ISA 269 A Vall
IE. 3 A Calta
II. 197 A Vallin
IEE. RA Calla
IEI. 1806 RA Brutus de Poigne
IIE. 19283 RA Freja
III. 4596 RA Valbin

152; 156; 179; 21,5; 45; 71; 60; 51; —; II; 2. VI 1949. a.

Müüdud 20. III 1950. a. vennasvabariiki

---

630 ER VASJA

Kolh. «Energia», Rakvere raj.
Kõrb, 1945. a. Rakvere raj.

EMA ER mära
EE. kindlaks tegemata
EI. kindlaks tegemata

ISA 269 A Vall
IE. 3 A Calta
II. 197 A Vallin
IEE. RA Calla
IEI. 1806 RA Brutus de Poigne
IIE. 19283 RA Freja
III. 4596 RA Valbin

160; 168; 200; 23,5; 54; 73; 62; 53; —; I; 2. VI 1949. a.

Tõuraamatusse märgitud 1 poeg

Müüdud 20. III 1950. a. Hiina Rahvavabariiki

---

631 ER TATS

Ed. Vilde nim. kolh., Rakvere raj.
Tumekõrb, 1946. a. Rakvere raj.

EMA ER Lusti
EE. kindlaks tegemata
EI. kindlaks tegemata

ISA 281 A Tangur
IE. 98 A Järra
II. 49 A Tabac
IEE. 4 A Favör
IEI. 50 A Jeannot d'Aubreme
IIE. 23/3543 BA Rosiere II de Fonteny
III. 23/998 BA Trianon

160; 163; 192; 23; 52; 76; 66; 50; —; II; 2. VI 1949. a.

Müüdud 1950. a. Kostroma obl-sse

632 ER NOKSI

Ed. Vilde nim. kolh., Rakvere raj.
Raudjas, 1944. a. Rakvere raj.

EMA ER Neru
EE. kindlaks tegemata
EI. kindlaks tegemata

ISA 264 A Naksti
IE. 88 A Göta
II. 77 A Neptun ov Ärsta
IEE. 40 A Gemla
IEI. 46 A Orpheus
IIE. 14721 RA Ilva
III. 3828 RA Mayard

152; 156; 184; 21,5; 51; 73; 57; 49; —; II; 2. VI 1949. a.

Müüdud 20. III 1950. a. Hiina Rahvavabariiki

---

633 ER NEKU

Rägavere kolh., Rakvere raj.
Tumeraudjas, 1945. a. Rakvere raj.

EMA ER mära
EE. kindlaks tegemata
EI. kindlaks tegemata

ISA 264 A Naksti
IE. 88A Göta
II. 77 A Neptun ov Ärsta
IEE. 40 A Gemla
IEI. 46 A Orpheus
IIE. 14721 RA Ilva
III. 3828 RA Mayard

153; 164; 189; 23; 44; 74; 59; 58; —; II; 2. VI 1949. a.

Müüdud 1950. a. vennasvabariiki

---

634 ER NEKKI

Tudu kolh., Kiviõli raj.
Raudjas, 1940. a. Kiviõli raj.

EMA ER mära
EE. kindlaks tegemata
EI. kindlaks tegemata

ISA 167 A Nedur
IE. 42 A Hildur
II. 77 A Neptun ov Ärsta
IEE. 10351 RA Barbro
IEI. 2738 RA Origo
IIE. 14721 RA Ilva
III. 3828 RA Mayard

156; 162; 190; 22,5; 48; 73; 58; 55; —; II; 2. VI 1949. a.

1950.—1952. a. Tudu kolh., Kiviõli raj. andmed puuduvad

Praagitud 1953. a.

635 ER JANNO

I. V. Mitšurini nim. kolh., Rakvere raj.
Tumeraudjas, 1946. a. Rakvere raj.

EMA 629 ER Niitsa
EE. kindlaks tegemata
EI. kindlaks tegemata

ISA 350 ER Jeku
IE. ER Mai
II. 122 A Junor
IEE. kindlaks tegemata
IEI. kindlaks tegemata
IIE. 369 ER Betty
III. 50 A Jeannot d'Aubreme

153; 163; 197; 22; 49; 71; 62; 56; —; II; 2. VI 1949. a.

Müüdud 15. III 1950. a. Hiina Rahvavabariiki

---

636 ER MIKER

Kolh. «Kalev», Kiviõli raj.
Tumekõrb, 1941. a. Kiviõli raj.

EMA kindlaks tegemata

ISA kindlaks tegemata

156; 163; 192; 23; 48; 72; 58; 50; —; II; 2. VI 1949. a.

1950.—1952. a. kolh. «Kalev», Kiviõli raj. andmed puuduvad

Praagitud 1953. a.

---

637 ER LOVAL

Kolh. «Leek», Tapa raj.
Raudjaskimmel, 1946. a. Tapa raj.

EMA ER Noora
EE. kindlaks tegemata
EI. kindlaks tegemata

ISA 366 A Leek
IE. 23 A Ilu
II. 198 A Loyal
IEE. 10821 RA Gulle
IEI. 2026 RA Biscuit de Renissart
IIE. 27795 RA Lolotte
III. 5290 RA Eman de Thuillies

153; 156; 187; 22; 54; 72; 56; 52; —; II; 3. VI 1949. a.

1949. a. kolh. «Säde», Tapa raj. 30
1950. a. „ „ „ „ 27
1951. a. „ „ „ „ andmed puuduvad
1952. a. „ «Leek», „ „ 34
1953. a. „ „ „ „ 37

Müüdud 11. I 1954. a. Arhangelski obl-sse

638 ER JUKU

Kolh. «Täht», Tapa raj.
Raudjas, 25. IV 1945. a. Tapa raj.

EMA 563 ER Nelk
EE. ER mära
EI. 128 ER Nepp
EEE. kindlaks tegemata
EEI. kindlaks tegemata
EIE. 423 ER Jaime
EII. 77 A Neptun ov Ärsta

ISA 239 A Jasto
IE. 23 A Ilu
II. 50 A Jeannot d'Aubreme
IEE. 10821 RA Gulle
IEI. 2026 RA Biscuit de Renissart
IIE. 59781 BA Brillantine de Landas
III. 89002 BA Conde de Odenge

153; 161; 189; 22,5; 44; 73; 58; 54; —; II; 3. VI 1949. a.

1949. a. kolh. «Täht», Tapa raj. 13

Praagitud 1953. a.

---

639 ER MARU

Kolh. «Kodumaa», Tapa raj.
Raudjas, 1943. a. Tapa raj.

EMA 1370 ER Aida
EE. ER mära
EI. 120 A Nobel
EEE. kindlaks tegemata
EEI. kindlaks tegemata
EIE. 47 A Leona
EII. 77 A Neptun ov Ärsta

ISA 119 ER Meister
IE. 18 ER Asta
II. 67 A Munk Tvööker
IEE. kindlaks tegemata
IEI. kindlaks tegemata
IIE. 6243 RA Padrice
III. 1432 RA Hercule de Leernes

155; 163; 192; 22,5; 47; 71; 57; 48; —; II; 3. VI 1949. a.

1949. a. Tapa raj. 57

Müüdud 1951. a. vennasvabariiki

---

640 ER GESSAR

V.-Maarja raj.
Raudjas, 1942. a. Tapa raj.

EMA ER mära
EE. kindlaks tegemata
EI. 67 A Munk Tvööker
EIE. 6243 RA Padrice
EII. 1432 RA Hercule de Leernes

ISA 227 A Gerall
IE. 22851 RA Glada
II. 5678 RA Gourall
IEE. 9367 RA Donna
IEI. 2444 RA Gogo du Chateau
IIE. 16261 RA Ralla
III. 1086 RA Gourmand des V

154; 163; 190; 24; 45; 76; 58; 54; —; I; 3. VI 1949. a.

Müüdud 1950. a. Kostroma obl-sse

641 ER MONDE

Kolh. «Edasi», Tapa raj.
Kõrb, 1944. a. Tapa raj.

EMA ER Vaara
EE. kindlaks tegemata
EI. kindlaks tegemata

ISA 318 ER Mung
IE. ER Norma
II. 67 A Munk Tvööker
IEE. kindlaks tegemata
IEI. kindlaks tegemata
IIE. 6243 RA Padrice
III. 1432 RA Hercule de Leernes

158; 162; 193; 22,5; 46; 75; 60; 51; —; II; 3. VI 1949. a.

Müüdud 1950. a. Kostroma obl-sse

---

642 ER MÜNT

Kolh. «Koit», Tapa raj.
Kõrb, 1943. a. Tapa raj.

EMA 520 ER Maru
EE. ER mära
EI. 144 ER Munger
EEE. kindlaks tegemata
EEI. kindlaks tegemata
EIE. ER mära
EII. 67 A Munk Tvööker

ISA 119 ER Münt
IE. 18 ER Asta
II. 67 A Munk Tvööker
IEE. kindlaks tegemata
IEI. kindlaks tegemata
IIE. 6243 RA Padrice
III. 1432 RA Hercule de Leernes

153; 160; 188; 23; 45; 72; 56; 56; —; II; 3. VI 1949. a.

Müüdud 1950. a. Kostroma obl-sse

---

643 ER JUSS

Tapa raj.
Kõrbkimmel, 1944. a. Tapa raj.

EMA 1339 ER Noora
EE. ER mära
EI. 120 A Nobel
EEE. kindlaks tegemata
EEI. kindlaks tegemata
EIE. 47 A Leona
EII. 77 A Neptun ov Ärsta

ISA 239 A Jasto
IE. 23 A Ilu
II. 50 A Jeannot d'Aubreme
IEE. 10821 RA Gulle
IEI. 2026 RA Biscuit de Renissart
IIE. 59781 BA Brillantine de Landas
III. 89002 BA Conde d'Odenge

162; 165; 192; 24; 46; 75; 56; 55; —; I; 3. VI 1949. a.

Müüdud 1950. a. Kostroma obl-sse

644 ER JASKA

Tapa raj.
Kõrbkimmel, 1944. a. Tapa raj.

EMA 1394 ER Noora
EE. 256 ER Mai
EI. 230 A Nugi
EEE. kindlaks tegemata
EEI. kindlaks tegemata
EIE. 42 A Hildur
EII. 77 A Neptun ov Ärsta

ISA 239 A Jasto
IE. 23 A Ilu
II. 50 A Jeannot d'Aubreme
IEE. 10821 RA Gulle
IEI. 2026 RA Biscuit de Renissart
IIE. 59781 BA Brillantine de Landas
III. 89002 BA Conde d'Odenge

156; 164; 184; 23; 45; 74; 61; 54; —; II; 3. VI 1949. a.

---

645 ER JASKO

V. I. Lenini nim. kolh., Tapa raj.
Raudjas, 1945. a. Tapa raj.

EMA 1548 ER Juka
EE. 434 ER Asta
EI. 152 A Janko
EEE. ER mära
EEI. kindlaks tegemata
EIE. 3 A Calta
EII. 50 A Jeannot d'Aubreme

ISA 239 A Jasto
IE. 23 A Ilu
II. 50 A Jeannot d'Aubreme
IEE. 10821 RA Gulle
IEI. 2026 RA Biscuit de Renissart
IIE. 59781 BA Brillantine de Landas
III. 89002 BA Conde de Odenge

155; 163; 198; 22,5; 47; 76; 58; 56; —; II; 3. VI 1949. a.

1949. a. kolh. «Kungla», Tapa raj. 9
1950. a. V. I. Lenini nim. kolh., Tapa raj. 37
1951. a. „ „ „ „ „ 39
1952. a. „ „ „ „ „ 41

Müüdud 16. I 1953. a. Novosibirski obl-sse

---

646 ER NELSON

Tapa raj.
Kõrbkimmel, 1946. a. Tapa raj.

EMA ER mära
EE. kindlaks tegemata
EI. kindlaks tegemata

ISA 412 ER Naktur
IE. 626 ER Anni
II. 128 ER Nepp
IEE. ER mära
IEI. 202 A Aleko
IIE. 423 ER Jaime
III. 77 A Neptun ov Ärsta

153; 164; 193; 23; 47; 71; 57; 56; —; II; 3. VI 1949. a.

Müüdud 15. III 1950. a. Hiina Rahvavabariiki

647 ER NARBO

Kolh. «Võitlus», Tapa raj.
Kõrb, 1944. a. Tapa raj.

EMA ER mära
EE. kindlaks tegemata
EI. kindlaks tegemata

ISA 154 ER Nesto
IE. ER mära
II. 77 A Neptun ov Ärsta
IEE. kindlaks tegemata
IEI. kindlaks tegemata
IIE. 14721 RA Ilva
III. 3828 RA Mayard

154; 159; 195; 23; 44; 71; 57; 50; —; I; 3. VI 1949. a.

Müüdud 20. III 1950. a. Hiina Rahvavabariiki

---

648 ER NUGER

Kolh. «Punane Täht», Tapa raj.
Must, 1940. a. Tapa raj.

EMA kindlaks tegemata

ISA kindlaks tegemata

156; 163; 184; 22; 48; 72; 59; 54; —; II; 3. VI 1949. a.

---

649 ER AARE

Harju raj.
Kõrb, 1944. a. Harju raj.

EMA 1875 ER Niira
EE. kindlaks tegemata
EI. 201 A Nool
EIE. 79 A Janna
EII. 77 A Neptun ov Ärsta

ISA 259 A Atlas
IE. 45 A Sonja
II. 8 A Alienus
IEE. 583 RA Freja
IEI. 1898 RA Rosiere de Mongotier
IIE. 1833 RA Tärna
III. 608 RA Albert

152; 168; 203; 23; 49; 75; 65; 57; —; I; 5. VI 1949. a.

---

650 ER JUMBO

Kose raj.
Kõrb, 1944. a. V.-Maarja raj.

EMA 680 ER Mausi
EE. ER mära
EI. 148 ER Maki
EEE. kindlaks tegemata
EEI. kindlaks tegemata
EIE. 400 ER Veera
EII. 67 A Munk Tvööker

ISA 122 A Junor
IE. 369 ER Betty
II. 50 A Jeannot d'Aubreme
IEE. RA Bläsa
IEI. 4134 RA Nore
IIE. 59781 BA Brillantine de Landas
III. 89002 BA Conde de Odenge

153; 169; 201; 22; 48; 78; 62; 54; —; I; 5. VI 1949. a.

Müüdud 15. III 1950. a. Hiina Rahvavabariiki

651 ER TÕRU

Kolh. «Kuulsus», Kose raj.
Must, 1944. a. Kose raj.

EMA ER mära
EE. kindlaks tegemata
EI. 137 ER Ophir-Siim
EIE. 359 ER Leili
EII. 48 A Orfroy

ISA 298 A Tabu
IE. 98 A Järra
II. 49 A Tabac
IEE. 4 A Favör
IEI. 50 A Jeannot d'Aubreme
IIE. 23/3543 BA Rosiere II de Fonteny
III. 23/998 BA Trianon

154; 159; 185; 22; 46; 74; 59; 53; —; II; 5. VI 1949. a.

1949. a. kolh. «Julgus», Kose raj. 5
1950.—1951. a. „ „ „ andmed puuduvad
1952. a. kolh. «Kuulsus», „ „ 21

---

652 ER TOOTS

Kose raj.
Raudjas, 2. V 1942. a. Kose raj.

EMA ER Toki
EE. kindlaks tegemata
EI. kindlaks tegemata

ISA 255 ER Tois
IE. ER Feli
II. 49 A Tabac
IEE. kindlaks tegemata
IEI. kindlaks tegemata
IIE. 23/3544 BA Rosiere II de Fonteny
III. 23/998 BA Trianon

154; 163; 190; 22,5; 54; 76; 57; 50; —; II; 5. VI 1949. a.

---

653 ER TOOMA

Kolh. «Külvaja», Kose raj.
Raudjas, 1945. a. Kose raj.

EMA 2355 ER Drotsi
EE. ER mära
EI. 47 A Don Juan
EEE. kindlaks tegemata
EEI. kindlaks tegemata
EIE. 3863 HA Ericka
EII. 777 HA Querrier de Fooz

ISA 298 A Tabu
IE. 98 A Järra
II. 49 A Tabac
IEE. 4 A Favör
IEI. 50 A Jeannot d'Aubreme
IIE. 23/3543 BA Rosiere II de Fonteny
III. 23/998 BA Trianon

151; 155; 187; 23,5; 48; 73; 56; 49; —; II; 5. VI 1949. a.

Müüdud 1951. a. vennasvabariiki

654 ER SAKKUR

Tori Hobusekasvandus, Vändra raj.
Punakimmellinalakk, 20. VI 1946. a. Harju raj.

EMA 630 ER Tiiu
EE. ER mära
EI. 110 ER Jaalo
EEE. kindlaks tegemata
EEI. kindlaks tegemata
EIE. kindlaks tegemata
EII. 50 A Jeannot d'Aubreme

ISA 414 A Saksur
IE. kindlaks tegemata
II. kindlaks tegemata

154; 166; 195; 22,5; 48; 74; 55; 55; 658; I; 28. XII 1948. a.

1949.—1950. a. Rakvere raj. andmed puuduvad
1951. a. kolh. «Tulevik», Rapla raj. 23
1952. a. „ „ „ „ 32
1953. a. „ «Säde», Kiviõli raj. 33
1954. a. „ «21. Juuni», Jõhvi raj. 12
1955. a. „ «Tee Kommunismile», Jõhvi raj. 19
1956. a. „ „ „ „ 16
1957. a. „ „ „ „ 10

---

655 ER BENNO

Harju raj.
Kõrb, 10. V 1946. a. Harju raj.

EMA ER Miira
EE. kindlaks tegemata
EI. kindlaks tegemata

ISA 393 A Baxt
IE. 104 A Norma
II. 149 A Blixt
IEE. 9 A Odea
IEI. 77 A Neptun ov Ärsta
IIE. 32 A Odfried
III. 77 A Neptun ov Ärsta

155; 168; 201; 23,5; 48; 77; 54; 53; —; I; 28. XII 1948. a.

656 ER MEINO

Tori Hobusekasvandus, Vändra raj.
Raudjaslinalakk, 10. IV 1944. a. Kose raj.

EMA	752 ER Diira	ISA	282 A Markur
EE.	ER mära	IE.	88 A Göta
EI.	47 A Don Juan	II.	67 A Munk Tvööker
EEE.	kindlaks tegemata	IEE.	40 Gemla
EEI.	kindlaks tegemata	IEI.	46 A Orpheus
EIE.	3862 HA Ericka	IIE.	6243 RA Padrice
EII.	777 HA Querrier de Fooz	III.	1432 RA Hercule de Leernes

162; 167; 198; 24,5; 55; 77; 64; 58; 726; eliit; 5. VI 1949. a.

1950. a. 17. IX Tallinnas maksimaalsetel veojõudlusvõistlustel IV koht
1951. a. 10. IX Järva-Jaanis „ „ V „ vedas 7644 kg
1952. a. 30. VIII Tapal pikamaa veo- ja sõiduvõistlustel IX koht,

25 km 1420 kg koormaga veoaeg 3 tundi 40 min. 30 sek.,
25 km 370 kg koormaga sõiduaeg 1 tund, 37 min. 50 sek.

1949. a. Järni kolh., Rakvere raj. 11
1950. a. „ „ „ „ 73
1952. a. Suvorovi-nim. kolh., Kose raj. 52
1953. a. „ „ „ „ „ 41
1954. a. V. Kingissepa nim. kolh., Kiviõli raj. 37
1955. a. kolh. «Tee Kommunismile», Rakvere raj. 17
1956. a. „ „ „ „ 20
1957. a. „ «Oktoober», Kiviõli raj. 17

---

657 ER JOKER

Paide raj.
Raudjas, 28. IV 1947. a. Paide raj.

EMA	525 ER Olli	ISA	240 A Joon
EE.	ER mära	IE.	379 ER Blonda
EI.	48 A Orfroy	II.	50 A Jeannot d'Aubreme
EEE.	kindlaks tegemata	IEE.	RA Bläsa
EEI.	kindlaks tegemata	IEI.	4478 RA Berner
EIE.	24/5613 BA Fina de Ma	IIE.	59781 B Brillantine de Landas
EII.	23/70 BA Korsor	III.	89002 BA Conde de Odenge

152; 163; 190; 22; 49; 72; 60; 57; —; 9. X 1949. a.

Müüdud 15. III 1950. a. Hiina Rahvavabariiki

658 ER VALLIK

Rakvere raj.
Raudjaslinalakk, 1946. a. Rakvere raj.

EMA ER mära
EE. kindlaks tegemata
EI. kindlaks tegemata

ISA 197 A Vallin
IE. 19283 RA Freja
II. 4596 RA Valbin
IEE. 9367 RA Donna
IEI. 1472 RA Fifi
IIE. 10671 RA Volga
III. 1224 RA Jacobin de Valmont

158; 160; 197; 24; 44; 75; 56; 58; —; II; 11. X 1949. a.

Müüdud 15. III 1950. a. Hiina Rahvavabariiki

---

659 ER MAKO

Kolh. «Uue Jõuga», Jõhvi raj.
Kõrb, 1946. a. Jõhvi raj.

EMA 1109 ER Imbi
EE. kindlaks tegemata
EI. 152 A Janko
EIE. 3 A Calta
EII. 50 A Jeannot d'Aubreme

ISA 283 A Makso
IE. 146 A Coquete
II. 67 A Munk Tvööker
IEE. 11 A Svea
IEI. 51 A Coquet
IIE. 6243 RA Padrice
III. 1432 RA Hercule de Leernes

150; 156; 188; 22; 44; 71; 56; 57; —; II; 15. X 1949. a.

1950. a. kolh. «Uue Jõuga», Jõhvi raj. 27
1951. a. „ «Uue Jõuga», Jõhvi raj. andmed puuduvad

---

660 ER NEERO

V. I. Lenini nim. kolh., V.-Maarja raj.
Kõrb, 10. VII 1949. a. V. I. Lenini nim. kolh., V.-Maarja raj.

EMA 2937 ER Kesku
EE. ER mära
EI. 147 A Kallis
EEE. kindlaks tegemata
EEI. kindlaks tegemata
EIE. 40 A Gemla
EII. 51 A Coquet

ISA 365 A Niklo
IE. 139 A Ville
II. 77 A Neptun ov Ärsta
IEE. 17 A Svalan
IEI. 197 A Vallin
IIE. 14721 RA Ilva
III. 3828 RA Mayard

152; 157; 183; 21,5; —; —; —; —; —; II; 15. II 1952. a.

Müüdud 16. II 1952. a. vennasvabariiki

661 ER VILGAS

Kolh. «Esimene Mai», Tapa raj.
Punaraudjas, 1948. a. kolh. «Esimene Mai», Tapa raj.

EMA ER mära
EE. kindlaks tegemata
EI. kindlaks tegemata

ISA 197 A Vallin
IE. 19283 RA Freja
II. 4596 RA Valbin
IEE. 9367 RA Donna
IEI. 1472 RA Fifi
IIE. 10671 RA Volga
III. 1224 RA Jacobin de Valmont

155; 159; 191; 22,5; —; —; —; —; —; II; 15. II 1952. a.
Müüdud 16. II 1952. a. vennasvabariiki

---

662 ER HERKA

J. V. Stalini nim. kolh., Kose raj.
Punaraudjas, 1949. a. J. V. Stalini nim. kolh., Kose raj.

EMA 2310 ER Telma
EE. kindlaks tegemata
EI. 298 A Tabu
EIE. 98 A Järra
EII. 49 A Tabac

ISA 570 ER Hirm
IE. kindlaks tegemata
II. kindlaks tegemata

155; 160; 200; 23; —; —; —; —; —; I; 24. XII 1951. a.
Müüdud 16. II 1952. a. vennasvabariiki

---

663 ER NOTKA

Oonurme kolh., Mustvee raj.
Kõrb, 1947. a. Mustvee raj.

EMA Maara ER
EE. kindlaks tegemata
EI. 118 ER Montöör
EIE. 377 ER Totsi
EII. 67 A Munk Tvööker

ISA 367 A Neegus
IE. 109 A Joka
II. 77 A Neptun ov Ärsta
IEE. 4 A Favör II
IEI. 50 A Jeannot d'Aubreme
IIE. 14721 RA Ilva
III. 3825 RA Mayard

153; 158; 185; 22; —; —; —; —; —; II; 16. II 1952. a.
Müüdud 16. II 1952. a. vennasvabariiki

---

664 A KUNG II

V. Kingissepa nim. kolh., Kiviõli raj.
Kõrb, 1948. a. V. Kingissepa nim. kolh., Kiviõli raj.

EMA 3143 ER Meeta
EE. 1174 ER Tooni
EI. 283 A Makso
EEE. 145 ER Miira
EEI. 89 ER Jairo
EIE. 146 A Coquete
EII. 67 A Munk Tvööker

ISA 489 ER Kulder
IE. 1045 ER Maira
II. 126 A Kalev
IEE. ER mära
IEI. 67 A Munk Tvööker
IIE. 36 A Alíny
III. 51 A Coquet

151; 164; 185; 23; —; —; —; —; —; II; 11. III 1952. a.
Müüdud 11. III 1952. a. vennasvabariiki

665 ER ÜRK

Kolh. «Säde», Kiviõli raj.
Kõrb, 1945. a. Rakvere raj.

EMA ER Meeta
EE. kindlaks tegemata
EI. kindlaks tegemata

ISA 353 A Ülp
IE. kindlaks tegemata
II. kindlaks tegemata

152; 165; 193; 23; —; —; —; —; —; II; 11. III 1952. a.

Müüdud 11. III 1952. a. vennasvabariiki

---

666 A GUIDO

Nõmmküla sovh., Tapa raj.
Raudjas, 1949. a. Nõmmküla sovh., Tapa raj.

EMA 174 A Niksa
EE. 149 A Ganne
EI. 201 A Nool
EEE. 85 A Selma
EEI. 227 A Gerall
EIE. 79 A Janna
EII. 77 A Neptun ov Ärsta

ISA 227 A Gerall
IE. 22851 RA Glada
II. 5678 RA Gourall
IEE. 9367 RA Donna
IEI. 2444 RA Gogo du Chateau
IIE. 16261 RA Ralla
III. 1086 RA Gourmand des V

150; 155; 179; 22; —; —; —; —; II; 11. III 1952. a.

Müüdud 11. III 1952. a. vennasvabariiki

---

667 ER MIKK

Kolh. «Vaprus», Rakvere raj.
Kõrb, 1949. a. kolh. «Vaprus», Rakvere raj.

EMA ER Nella
EE. kindlaks tegemata
EI. kindlaks tegemata

ISA 283 A Makso
IE. 146 A Coquete
II. 67 A Munk Tvööker
IEE. 11 A Svea
IEI. 51 A Coquet
IIE. 6243 RA Padrice
III. 1432 RA Hercule de Leernes

148; 149; 185; 22; —; —; —; —; —; II; 11. III 1952. a.

Müüdud 11. III 1952. a. vennasvabariiki

---

668 ER JUNOR II

Kolh. «Rahu Tee», Rakvere raj.
Must, 1948. a. kolh. «Rahu Tee», Rakvere raj.

EMA ER Nipi
EE. ER Lilli
EI. 128 ER Nepp
EEE. kindlaks tegemata
EEI. 198 A Lojal
EIE. 423 ER Jaime
EII. 77 A Neptun ov Ärsta

ISA 361 ER Joku
IE. 551 ER Teri
II. 122 A Junor
IEE. ER mära
IEI. 108 A Tõnu
IIE. 369 ER Betty
III. 50 A Jeannot d'Aubreme

148; 159; 180; 22; —; —; —; —; —; II; 5. III 1952. a.

Müüdud 11. III 1952. a. vennasvabariiki

669 A VAMBO

Kolh. «Energia», Rakvere raj.
Raudjas, 1949. a. kolh. «Energia», Rakvere raj.

EMA 145 A Nella
EE. 96 A Naima
EI. 150 A Nagu
EEE. 10 A Birma
EEI. 77 A Neptun ov Ärsta
EIE. 369 ER Betty
EII. 77 A Neptun ov Ärsta

ISA 443 ER Vunts
IE. 1031 ER Artu
II. 197 A Vallin
IEE. ER mära
IEI. 77 A Neptun ov Ärsta
IIE. 19283 RA Freja
III. 4596 RA Valbin

152; 156; 180; 22; —; —; —; —; —; II; 5. III 1952. a.

Müüdud 3. V 1952. a. vennasvabariiki

---

670 ER MATS

V. I. Lenini nim. kolh., Loksa raj.
Punaraudjas, 1945. a. Kiviõli raj.

EMA 991 ER Kathi
EE. kindlaks tegemata
EI. 219 A Napi
EIE. 10 A Birma
EII. 77 A Neptun ov Ärsta

ISA 283 A Makso
IE. 146 A Coquete
II. 67 A Munk Tvööker
IEE. 11 A Svea
IEI. 51 A Coquet
IIE. 6243 RA Padrice
III. 1432 RA Hercule de Leernes

156; 162; 204; 24,5; 46; 70; 56; 55; —; I; 17. X 1949. a.

1950. a. kolh. «Järve», Kiviõli raj. 36
1951.—1953. a. V. I. Lenini nim. kolh., Loksa raj. andmed puuduvad

Müüdud 3. II 1955. a. Leningradi obl-sse

---

671 ER KOIT

Kolh. «Hiie», Kiviõli raj.
Kõrb, 1947. a. Kiviõli raj.

EMA 1884 ER Todi
EE. ER mära
EI. 151 ER Tõnn
EEE. kindlaks tegemata
EEI. kindlaks tegemata
EIE. 446 ER Filda
EII. 108 A Tõnu

ISA 300 A Kung
IE. 77 A Tall
II. 246 A Kungla
IEE. 7 A Tyra
IEI. 49 A Tabac
IIE. 17 A Svalan
III. 126 A Kalev

154; 163; 193; 22; 44; 71; 55; 55; —; II; 17. X 1949. a.

Müüdud 20. III 1950. a. Hiina Rahvavabariiki

672 ER KONSU

Kolh. «Valgus», Rakvere raj.
Kõrb, 1944. a. Rakvere raj.

EMA ER Maara
EE. kindlaks tegemata
EI. kindlaks tegemata

ISA 127 A Konsul
IE. 368 ER Susanna
II. 51 A Coquet
IEE. 13663 RA Sonja
IEI. 4480 RA Gonfoy
IIE. 23/11881 BA Volle Gaz
III. 23/3544 BA Lorrain

155; 168; 204; 25; 47; 72; 60; 54; —; II; 2. VI 1949. a.

Müüdud 1951. a. vennasvabariiki

---

673 ER KARELL

Kolh. «Kalev», Rakvere raj.
Kõrb, 27. IV 1946. a. Tapa raj.

EMA 1388 ER Mare
EE. ER mära
EI. 165 ER Muura
EEE. kindlaks tegemata
EEI. kindlaks tegemata
EIE. kindlaks tegemata
EII. kindlaks tegemata

ISA 127 A Konsul
IE. 368 ER Susanna
II. 51 A Coquet
IEE. 13663 RA Sonja
IEI. 4480 RA Gonfoy
IIE. 23/11881 BA Volle Gaz
III. 23/3544 BA Lorrain

158; 159; 201; 24; 48; 73; 59; 58; —; I; 19. X 1949. a.

1950. a. kolh. «Kalev», Rakvere raj. 28
1951. a. „ „ „ „ 30
1952. a. „ „ „ „ 34
1953. a. „ „ „ „ 41
1954. a. „ „ „ „ 24

Müüdud 5. III 1955. a. Arhangelski obl-sse

---

674 ER JUUNO

Hulja sovh., Tapa raj.
Raudjas, 8. V 1947. a. Tapa raj.

EMA 1342 ER Toki
EE. ER mära
EI. 120 A Nobel
EEE. kindlaks tegemata
EEI. kindlaks tegemata
EIE. 47 A Leona
EII. 77 A Neptun ov Ärsta

ISA 239 A Jasto
IE. 23 A Ilu
II. 50 A Jeannot d'Aubreme
IEE. 10821 RA Gulle
IEI. 2026 RA Biscuit de Renissart
IIE. 59781 BA Brillantine de Landas
III. 89002 BA Conde de Odenge

158; 164; 197; 22,5; 48; 71; 63; 58; —; II; 7. X 1949. a.

1950. a. Hulja sovh., Tapa raj. 9
1951. a. „ „ „ „ 11
1952. a. „ „ „ „ 7
1953. a. „ „ „ „ 9

675 ER JORSS

Kolh. «Lenini Võit», Rakvere raj.
Heleraudjas, 1947. a. Rakvere raj.

EMA 1805 ER Juuna
EE. ER mära
EI. 122 A Junor
EEE. kindlaks tegemata
EEI. kindlaks tegemata
EIE. 369 ER Betty
EII. 50 A Jeannot d'Aubreme

ISA 361 ER Joku
IE. 551 ER Teri
II. 122 A Junor
IEE. ER mära
IEI. 108 A Tõnu
IIE. 369 ER Betty
III. 50 A Jeannot d'Aubreme

155; 164; 190; 23,5; 41; 72; 60; 59; —; II; 18. X 1949. a.

Müüdud 1950. a. vennasvabariiki

---

676 ER GERKU

Tapa raj.
Kõrb, 1946. a. Tapa raj.

EMA ER mära
EE. kindlaks tegemata
EI. kindlaks tegemata

ISA 227 A Gerall
IE. 22851 RA Glada
II. 5678 RA Gourall
IEE. 9367 RA Donna
IEI. 2444 RA Gogo du Chateau
IIE. 16261 RA Ralla
III. 1086 RA Gourmand des V

153; 160; 185; 23; 45; 70; 60; 60; —; II; 20. X 1949. a.

---

677 ER JUNKUR

Kolh. «Säde», Kose raj.
Kõrb, 1946. a. Kose raj.

EMA 754 ER Totti
EE. kindlaks tegemata
EI. 49 A Tabac
EIE. 23/3543 BA Rosiere II de Fontenay
EII. 23/998 BA Trianon

ISA 390 ER Junkur
IE. 567 ER Tarfa
II. 47 A Don Juan
IEE. 294 ER Miira
IEI. 49 A Tabac
IIE. 3863 HA Ericka
III. 777 HA Querrier de Fooz

148; 154; 178; 21,5; 43; 70; 55; 54, —; II; 22. X 1949. a.

Müüdud 1951. a. vennasvabariiki

678 ER KELM

Pärna kolh., Keila raj.
Kõrb, 1945. a. Keila raj.

EMA ER Tiiu
EE. kindlaks tegemata
EI. kindlaks tegemata

ISA 126 A Kalev
IE. 36 A Alfny
II. 51 A Coquet
IEE. RA Alfhild
IEI. 3650 RA Blixt
IIE. 23/11881 BA Volle Gaz
III. 23/3544 BA Lorrain

156; 165; 193; 23; 45; 77; 59; 60; —; II; 24. X 1949. a.

1949. a. kolh. «Õigus», Keila raj. andmed puuduvad
1950. a. Pärna kolh., „ „ 32
1951. a. „ „ „ „ 29
1952. a. „ „ „ „ 28

Müüdud 1953. a. vennasvabariiki

---

679 ER LEMMIK

Kolh. «Võit», Tapa raj.
Kõrb, 1944. a. Rakvere raj.

EMA ER mära
EE. kindlaks tegemata
EI. kindlaks tegemata

ISA 339 ER Leiko
IE. 382 ER Anni
II. 198 A Lojal
IEE. ER mära
IEI. 51 A Coquet
IIE. 27795 RA Lolotte
III. 5290 RA Eman de Thullies

154; 158; 184; 22; 47; 74; 55; 56; —; II; 19. X 1949. a.

Müüdud 1951. a. vennasvabariiki

---

680 ER JUNSI

Kolh. «Energia», Rakvere raj.
Raudjas, 1945. a. Rakvere raj.

EMA ER Kati
EE. kindlaks tegemata
EI. kindlaks tegemata

ISA 122 A Junor
IE. 369 ER Betty
II. 50 A Jeannot d'Aubreme
IEE. RA Bläsa
IEI. 4134 RA Nore
IIE. 59781 BA Brillantine de Landas
III. 89002 BA Conde d'Odenge

160; 168; 198; 23,5; 49; 73; 62; 56; —; II; 2. VI 1949. a.

Müüdud 1951. a. vennasvabariiki

681 ER NORRA

Jõhvi raj.
Raudjas, 1947. a. Jõhvi raj.

EMA ER mära
EE. kindlaks tegemata
EI. 203 ER Kaunis
EIE. 439 ER Tooni
EII 51 A Coquet

ISA 150 A Nagu
IE. 369 ER Betty
II. 77 A Neptun ov Ärsta
IEE. RA Bläsa
IEI. 4134 RA Nore
IIE. 14721 RA Ilva
III. 3828 RA Mayard

154; 163; 196; 22,5; 45; 72; 59; 58; —; I; 16. X 1949. a.

Müüdud 15. III 1950. a. Hiina Rahvavabariiki

---

682 ER KARU

Kiviõli raj.
Punaraudjas, 1940. a. Kiviõli raj.

EMA ER mära
EE. kindlaks tegemata
EI. kindlaks tegemata

ISA 203 ER Kaunis
IE. 439 ER Tooni
II. 51 A Coquet
IEE. 64 ER Magda
IEI. 47 A Don Juan
IIE. 23/11881 BA Volle Gaz
III. 23/3544 BA Lorrain

156; 160; 193; 23,5; 49; 74; 57; 61; —; II; 17. X 1949. a.

Müüdud 15. III 1950. a. Hiina Rahvavabariiki

---

683 ER TAGI

Jõhvi raj.
Punaraudjas, 1943. a. Jõhvi raj.

EMA ER mära
EE. kindlaks tegemata
EI. kindlaks tegemata

ISA 249 ER Tõik
IE. ER mära
II. 108 A Tõnu
IEE. kindlaks tegemata
IEI. kindlaks tegemata
IIE. 15 A Sessan
III. 49 A Tabac

153; 157; 190; 23; 44; 70; 58; 58; —; II; 25. II 1950. a.

Müüdud 15. III 1950. a. Arhangelski obl-sse

684 ER NESKU

I. V. Mitšurini nim. kolh., Rakvere raj.
Raudjaslinalakk, 1943. a. Rakvere raj.

EMA ER mära
EE. kindlaks tegemata
EI. kindlaks tegemata

ISA 120 A Nobel
IE. 47 A Leona
II. 77 A Neptun ov Ärsta
IEE. 20729 RA Sessan
IEI. 2378 RA Hadot
IIE. 14721 RA Ilva
III. 3828 RA Mayard

157; 166; 190; 24; 46; 70; 56; 54; —; II; 27. II 1950. a.

Müüdud 1950. a. Kostroma obl-sse

---

685 ER JUKU

V.-Maarja raj.
Raudjas, 1946. a. V.-Maarja raj.

EMA 1594 Tella
EE. kindlaks tegemata
EI. kindlaks tegemata

ISA 150 A Nagu
IE. 369 ER Betty
II. 77 A Neptun ov Ärsta
IEE. RA Bläsa
IEI. 4134 RA Nore
IIE. 14721 RA Ilva
III. 3828 RA Mayard

150; 160; 195; 23; 48; 72; 57; 55; —; II; 2. III 1950. a.

Müüdud 15. III 1950. a. Arhangelski obl-sse

---

686 ER KUIDO

V.-Maarja raj.
Punaraudjas, 1946. a. V.-Maarja raj.

EMA 815 ER Joki
EE. kindlaks tegemata
EI. 122 A Junor
EIE. 369 ER Betty
EII. 50 A Jeannot d'Aubreme

ISA 289 ER Krolli
IE. 462 ER Milvi
II. 126 A Kalev
IEE. 75 ER Maksi
IEI. 67 A Munk Tvööker
IIE. 36 A Alíny
III. 51 A Coquet

153; 156; 186; 22; 46; 71; 57; 56; —; II; 2. III 1950. a.

Müüdud 15. III 1950. a. Arhangelski obl-sse

687 ER KAJAK

Kolh. «Hiie», Kiviõli raj.
Hall, 1946. a. Kiviõli raj.

EMA 1447 ER Miira
EE. A mära
EI. 398 ER Nupp
EEE. kindlaks tegemata
EEI. kindlaks tegemata
EIE. 463 ER Nodi
EII. 264 ER Naksti

ISA 300 A Kung
IE. 177 A Tall
II. 246 A Kungla
IEE. 7 A Tyra
IEI. 49 A Tabac
IIE. 17 A Svalan
III. 126 A Kalev

152; 154; 190; 22; —; —; —; —; —; II; 10. III 1950. a.

Müüdud 15. III 1950. a. Arhangelski obl-sse

---

688 ER NOPI

V.-Maarja raj.
Heleraudjas, 1947. a. V.-Maarja raj.

EMA 2136 ER Maksi
EE. ER mära
EI. 150 A Nagu
EEE. kindlaks tegemata
EEI. kindlaks tegemata
EIE. 369 ER Betty
EII. 77 A Neptun ov Ärsta

ISA 446 ER Naksi
IE. 884 ER Jaska
II. 77 A Neptun ov Ärsta
IEE. kindlaks tegemata
IEI. 239 A Jasto
IIE. 14721 RA Ilva
III. 3828 RA Mayard

150; 158; 187; 22; 45; 73; 55; 54; —; II; 2. III 1950. a.

Müüdud 15. III 1950. a. Arhangelski obl-sse

---

689 ER NEERU

Kolh. «Murrang», Tapa raj.
Kõrb, 23. IV 1946. a. Tapa raj.

EMA 459 ER Kloora
EE. kindlaks tegemata
EI. 51 A Coquet
EIE. 23/11881 BA Volle Gaz
EII. 23/3544 BA Lorrain

ISA 154 ER Nesto
IE. ER mära
II. 77 A Neptun ov Ärsta
IEE. kindlaks tegemata
IEI. kindlaks tegemata
IIE. 14721 RA Ilva
III. 3828 RA Mayard

154; 158; 189; 22; 44; 71; 56; 55; —; II; 4. III 1950. a.

Müüdud 20. III 1950. a. Hiina Rahvavabariiki

690 ER VALLIK

Tapa raj.
Punaraudjas, 1. V 1946. a. Tapa raj.

EMA ER Pentsu
EE. kindlaks tegemata
EI. kindlaks tegemata

ISA 375 ER Vahur
IE. 525 ER Olli
II. 197 A Vallin
IEE. ER mära
IEI. 48 A Orfroy
IIE. 19283 RA Freja
III. 4596 RA Valbin

150; 151; 180; 22; 42; 67; 54; 51; —; II; 4. III 1950. a.

Müüdud 1950. a. Kostroma obl-sse

---

691 ER TÕUK

Kiviõli raj.
Kõrb, 1946. a. Kiviõli raj.

EMA 1181 ER Jalda
EE. ER mära
EI. 122 A Junor
EEE. kindlaks tegemata
EEI. kindlaks tegemata
EIE. 369 ER Betty
EII. 50 A Jeannot d'Aubreme

ISA 249 ER Tõik
IE. ER mära
II. 108 A Tõnu
IEE. kindlaks tegemata
IEI. kindlaks tegemata
IIE. 15 A Sessan
III. 49 A Tabac

149; 152; 185; 22; 44; 70; 56; 48; —; II; 8. III 1950. a.

Praagitud 1951. a.

---

692 ER TÕNU

V.-Maarja raj.
Raudjas, 1946. a. V.-Maarja raj.

EMA ER Maara
EE. kindlaks tegemata
EI. kindlaks tegemata

ISA 420 ER Toiv
IE. 501 ER Nuti
II. 281 A Tangur
IEE. ER mära
IEI. 77 A Neptun ov Ärsta
IIE. 98 A Järra
III. 49 A Tabac

150; 158; 186; 22; 45; 68; 58; 57; —; II; 11. III 1950. a.

Müüdud 15. III 1950. a. Hiina Rahvavabariiki

693 ER TAMMUR

Kolh. «Bolševik», V.-Maarja raj.
Raudjas, 20. IV 1947. a. V.-Maarja raj.

EMA ER Joma
EE. kindlaks tegemata
EI. 287 ER Miku
EIE. ER Mann
EII. 67 A Munk Tvööker

ISA 281 A Tangur
IE. 98 A Järra
II. 49 A Tabac
IEE. 4 A Favör
IEI. 50 A Jeannot d'Aubreme
IIE. 23/3543 BA Rosiere II de Fonteny
III. 23/998 BA Trianon

150; 151; 182; 21,5; 44; 70; 56; 54; —; II; 15. III 1950. a.

Müüdud 15. III 1950. a. Hiina Rahvavabariiki

---

694 A TOKSI

Kolh. «Bolševik», V.-Maarja raj.
Raudjas, 11. V 1945. a. V.-Maarja raj.

EMA 149 A Ganne
EE. 85 A Selma
EI. 227 A Gerall
EEE. 11 A Svea
EEI. 51 A Coquet
EIE. 22851 RA Glada
EII. 5678 RA Gourall

ISA 281 A Tangur
IE. 98 A Järra
II. 49 A Tabac
IEE. 4 A Favör
IEI. 50 A Jeannot d'Aubreme
IIE. 23/3543 BA Rosiere II de Fonteny
III. 23/998 BA Trianon

151; 153; 184; 21,5; 45; 65; 57; 55; —; II; 15. III 1950. a.

Müüdud 15. III 1950. a. Hiina Rahvavabariiki

---

695 ER VAINU

V.-Maarja raj.
Raudjas, 1946. a. V.-Maarja raj.

EMA ER Rutt
EE. kindlaks tegemata
EI. kindlaks tegemata

ISA 269 A Vall
IE. 3 A Calta
II. 197 A Vallin
IEE. RA Calla
IEI. 1806 RA Brutus de Poigne
IIE. 19283 RA Freja
III. 4596 RA Valbin

154; 160; 189; 21,5; 49; 70; 59; 60; —; II; 2. III 1950. a.

Müüdud 15. III 1950. a. Hiina Rahvavabariiki

696 ER JUKU

Rakvere raj.
Kõrb, 1946. a. V.-Maarja raj.

EMA 1500 ER Juta
EE. ER mära
EI. 111 ER Jaldor
EEE. kindlaks tegemata
EEI. kindlaks tegemata
EIE. 98 ER Manda
EII. 50 A Jeannot d'Aubreme

ISA 253 ER Jupiter
IE. ER mära
II. 122 A Junor
IEE. kindlaks tegemata
IEI. kindlaks tegemata
IIE. 369 ER Betty
III. 50 A Jeannot d'Aubreme

150; 154; 184; 22; 47; 71; 55; 54; —; II; 16. III 1950. a.

Müüdud 20. III 1950. a. Hiina Rahvavabariiki

---

697 ER VUNEP

Kolh. «Energia», Rakvere raj.
Tumekõrb, 1946. a. Rakvere raj.

EMA ER Miira
EE. kindlaks tegemata
EI. kindlaks tegemata

ISA 197 A Vallin
IE. 19283 RA Freja
II. 4596 RA Valbin
IEE. 9367 RA Donna
IEI. 1472 RA Fifi
IIE. 10671 RA Volga
III. 1224 RA Jacobin de Valmont

155; 159; 200; 22; 49; 74; 61; 58; —; II; 16. III 1950. a.

Müüdud 20. III 1950. a. Hiina Rahvavabariiki

---

698 ER ORTI

Tapa raj.
Raudjas, 1942. a. Tapa raj.

EMA ER mära
EE. kindlaks tegemata
EI. 195 ER Juts
EIE. kindlaks tegemata
EII. 112 ER Jermak

ISA 222 ER Orling
IE. ER Asta
II. 48 A Orfroy
IEE. kindlaks tegemata
IEI. kindlaks tegemata
IIE. 24/5613 BA Fina de Ma
III. 23/70 BA Korsor

151; 161; 194; 22; 46; 72; 56; 55; —; II; 15. III 1950. a.

Müüdud 15. III 1950. a. Hiina Rahvavabariiki

699 ER MAKSI

Pajusti kolh., Rakvere raj.
Tumekõrb, 1944. a. Rakvere raj.

EMA 1035 ER Juuve
EE. ER mära
EI. 200 A Joonas
EEE. kindlaks tegemata
EEI. kindlaks tegemata
EIE. 28 A Stellaria
EII. 50 A Jeannot d'Aubreme

ISA 197 A Vallin
IE. 19283 RA Freja
II. 4596 RA Valbin
IEE. 9367 RA Donna
IEI. 1472 RA Fifi
IIE. 10671 RA Volga
III. 1224 RA Jacobin de Valmont

154; 168; 185; 23; 46; 72; 58; 55; —; I; 18. III 1950. a.

Müüdud 20. III 1950. a. Kostroma obl-sse

---

700 ER VAHUR

Kolh. «Koit», Rakvere raj.
Heleraudjas, 15. VI 1947. a. Rakvere raj.

EMA 586 ER Juuni
EE. ER Kaara
EI. 200 A Joonas
EEE. kindlaks tegemata
EEI. kindlaks tegemata
EIE. 28 A Stellaria
EII. 50 A Jeannot d'Aubreme

ISA 197 A Vallin
IE. 19283 RA Freja
II. 4596 RA Valbin
IEE. 9367 RA Donna
IEI. 1472 RA Fifi
IIE. 10671 RA Volga
III. 1224 RA Jacobin de Valmont

155; 158; 194; 22; 48; 75; 60; 58; —; II; 18. III 1950. a.

Müüdud 20. III 1950. a. Hiina Rahvavabariiki

---

701 ER MIKU

V.-Maarja raj.
Tumekõrb, 1947. a. V.-Maarja raj.

EMA 1083 ER Nelli
EE. kindlaks tegemata
EI. kindlaks tegemata

ISA 262 ER Müra
IE. ER Olmi
II. 67 A Munk Tvööker
IEE. kindlaks tegemata
IEI. kindlaks tegemata
IIE. 6243 RA Padrice
III. 1432 RA Hercule de Leernes

154; 158; 186; 22; —; —; —; —; —; I; 15. III 1950. a.

Müüdud 15. III 1950. a. Hiina Rahvavabariiki

702 ER JUMBO

Jõhvi raj.
Kõrb, 1945. a. Jõhvi raj.

EMA 1462 ER Kalli
EE. kindlaks tegemata
EI. 203 ER Kaunis
EIE. 349 ER Tooni
EII. 51 A Coquet

ISA 152 A Janko
IE. 3 A Calta
II. 50 A Jeannot d'Aubreme
IEE. RA Calla
IEI. 1806 RA Brutus de Poigne
IIE. 59781 BA Brillantine de Landas
III. 89002 BA Conde d'Odenge

154; 164; 192; 24; —; —; —; —; —; I; 17. III 1950. a.

Müüdud 20. III 1950. a. Hiina Rahvavabariiki

---

703 ER KALEV

Kolh. «Punane Täht», Jõhvi raj.
Kõrb, 1944. a. Jõhvi raj.

EMA ER mära
EE. kindlaks tegemata
EI. kindlaks tegemata

ISA 362 ER Jalki
IE. ER mära
II. 239 A Jasto
IEE. kindlaks tegemata
IEI. kindlaks tegemata
IIE. 23 A Ilu
III. 50 A Jeannot d'Aubreme

150; 156; 181; 23; 45; 75; 55; 56; —; II; 17. III 1950. a.

Müüdud 20. III 1950. a. Hiina Rahvavabariiki

---

704 ER GEENI

Kolh. «Külvaja», Paide raj.
Kõrb, 3. IX 1947. a. Paide raj.

EMA 576 ER Tolma
EE. 283 ER Naima
EI. 49 A Tabac
EEE. kindlaks tegemata
EEI. kindlaks tegemata
EIE. 23/3543 BA Rosiere II de Fonteny
EII. 23/998 BA Trianon

ISA 227 A Gerall
IE. 22851 RA Glada
II. 5678 RA Gourall
IEE. 9367 RA Donna
IEI. 2444 RA Gogo du Chateau
IIE. 16261 RA Ralla
III. 1086 RA Gourmand des V

150; 158; 193; 23; —; —; —; —; —; I; 14. III 1950. a.

Müüdud 20. III 1950. a. Hiina Rahvavabariiki

705 ER JUUNO

Kolh. «Sirp ja Vasar», Rakvere raj.
Punaraudjas, 1944. a. Rakvere raj.

EMA ER mära
EE. kindlaks tegemata
EI. kindlaks tegemata

ISA 122 A Junor
IE. 369 ER Betty
II. 50 A Jeannot d'Aubreme
IEE. RA Bläsa
IEI. 4134 RA Nore
IIE. 59781 BA Brillantine de Landas
III. 89002 BA Conde d'Odenge

150; 157; 191; 22; 47; 71; 58; 56; —; II; 20. III 1950. a.

Müüdud 20. III 1950. a. Hiina Rahvavabariiki

---

706 ER NAKKI

Kolh. Vihula, Rakvere raj.
Hall, 1946. a. Rakvere raj.

EMA 971 ER Jaalo
EE. ER mära
EI. kindlaks tegemata
EEE. kindlaks tegemata
EEI. kindlaks tegemata

ISA 128 ER Nepp
IE. 423 ER Jaime
II. 77 A Neptun ov Ärsta
IEE. 283 ER Naima
IEI. 50 A Jeannot d'Aubreme
IIE. 14721 RA Ilva
III. 3828 RA Mayard

151; 160; 184; 21,5; 45; 72; 54; 54; —; II; 20. III 1950. a.

Müüdud 20. III 1950. a. Kostroma obl-sse

---

707 ER NIKI

Kolh., «Punane Täht», Tapa raj.
Raudjas, 1945. a. Tapa raj.

EMA ER mära
EE. kindlaks tegemata
EI. 197 A Vallin
EIE. 19283 RA Freja
EII. 4596 RA Valbin

ISA 154 ER Nesto
IE. ER mära
II. 77 A Neptun ov Ärsta
IEE. kindlaks tegemata
IEI. kindlaks tegemata
IIE. 14721 RA Ilva
III. 3828 RA Mayard

156; 161; 197; 22,5; —; —; —; —; —; I; 17. III 1950. a.

Müüdud 20. III 1950. a. Hiina Rahvavabariiki

708 ER KRATT

Kolh. «Kommunismi Tee», V.-Maarja raj.
Kõrb, 18. V 1944. a. V.-Maarja raj.

EMA 835 ER Noora
EE. ER mära
EI. 201 A Nool
EEE. kindlaks tegemata
EEI. kindlaks tegemata
EIE. 79 A Janna
EII. 77 A Neptun ov Ärsta

ISA 277 A Kaalu
IE. 462 ER Milvi
II. 126 A Kalev
IEE. 75 ER Maksi
IEI. 67 A Munk Tvööker
IIE. 36 A Alfny
III. 51 A Coquet

154; 157; 187; 23; 48; 71; 58; 52; —; I; 20. III 1950. a.

Müüdud 20. III 1950. a. Hiina Rahvavabariiki

---

709 ER NEPTUN

Keila raj.
Punalinalakk, 1944. a. Keila raj.

EMA 694 ER Telli
EE. kindlaks tegemata
EI. kindlaks tegemata

ISA 238 ER Dammi-Nixi
IE. ER Daby
II. 47 A Don Juan
IEE. kindlaks tegemata
IEI. 48 A Orfroy
IIE. 3863 HA Ericka
III. 777 HA Querrier de Fooz

162; 171; 214; 23,5; —; —; —; —; —; I; 18. III 1950. a.

Müüdud 20. III 1950. a. Hiina Rahvavabariiki

---

711 ER KAIN

Keila raj.
Kõrb, 1946. a. Keila raj.

EMA ER Netsu
EE. kindlaks tegemata
EI. kindlaks tegemata

ISA 126 A Kalev
IE. 36 A Alfny
II. 51 A Coquet
IEE. RA Alfhild
IEI. 3650 RA Blixt
IEI. 23/11881 BA Volle Gaz
III. 23/3544 BA Lorrain

152; 158; 201; 24,5; —; —; —; —; —; I; 18. III 1950. a.

Müüdud 20. III 1950. a. Hiina Rahvavabariiki

712 ER TONSU

Ravila kolh., Kose raj.
Punakimmel, 1945. a. Kose raj.

EMA ER mära
EE. kindlaks tegemata
EI. kindlaks tegemata

ISA 298 A Tabu
IE. 98 A Järra
II. 49 A Tabac
IEE. 4 A Favör
IEI. 50 A Jeannot d'Aubreme
IIE. 23/3543 BA Rosiere II de Fonteny
III. 23/998 BA Trianon

158; 160; 187; 22,5; —; —; —; —; —; II; 18. III 1950. a.

Müüdud 20. III 1950. a. Hiina Rahvavabariiki

---

713 ER KAKU

Keila raj.
Kõrb, 1946. a. Keila raj.

EMA 749 ER Nelgi
EE. kindlaks tegemata
EI. 77 A Neptun ov Ärsta
EIE. 14721 RA Ilva
EII. 3828 RA Mayard

ISA 126 A Kalev
IE. 36 A Alfny
II. 51 A Coquet
IEE. RA Alfhild
IEI. 3650 RA Blixt
IIE. 23/11881 BA Volle Gax
III. 23/3543 BA Lorrain

156; 160; 197; 24; —; —; —; —; —; II; 12. III 1950. a.

Müüdud 15. III 1950. a. Hiina Rahvavabariiki

---

714 ER NAKI

Kolh. «Punane Täht», Tapa raj.
Punalinalakk, 1946. a. Tapa raj.

EMA ER mära
EE. kindlaks tegemata
EI. kindlaks tegemata

ISA 154 ER Nesto
IE. ER mära
II. 77 A Neptun ov Ärsta
IEE. kindlaks tegemata
IEI. kindlaks tegemata
IIE. 14721 RA Ilva
III. 3828 RA Mayard

150; 160; 190; 22; —; —; —; —; —; II; 17. III 1950. a.

Müüdud 20. III 1950. a. Kostroma obl-sse

715 A NEEGER

L. Koidula nim. kolh., V.-Maarja raj.
Raudjas, 10. IV 1947. a. Rakvere raj.

EMA 114 A Aara
EE. 39 A Vaserra
EI. 129 A Ants
EEE. RA Vera
EEI. 4480 RA Confoy
EIE. 379 ER Blonda
EII. 8 A Alienus
ISA 201 A Nool
IE. 79 A Janna
II. 77 A Neptun ov Ärsta
IEE. 23 A Ilu
IEI. 50 A Jeannot d'Aubreme
IIE. 14721 RA Ilva
III. 3828 RA Mayard

156; 161; 207; 24,5; —; —; —; —; 677; I; 17. III 1950. a.

1955. a. 10. IX V.-Maarja kombineeritud veo- ja sõiduvõistlustel I koht,
2000 m veoaeg 16 min. 27,1 sek.,
2000 m sõiduaeg 6 min. 2,2 sek.,
kaugusvedu 387 m
1955. a. 14. XI Tallinnas maksimaalsetel veojõudlusvõistlustel III koht, vedas 15866 kg

Tõuraamatusse märgitud 6 poega

1951. a. I. V. Mitšurini nim. kolh., Rakvere raj. 42
1952. a. „ „ „ „ „ 54
1953. a. „ „ „ „ „ 54
1954. a. „ „ „ „ „ 19
1955. a. L. Koidula nim. kolh., V.-Maarja raj. 27
1956. a. „ „ „ „ „ 14
1957. a. „ „ „ „ „ 22

---

716 ER JATI

Jõhvi raj.
Tumeraudjas, 1946. a. Jõhvi raj.

EMA ER Maila
EE. kindlaks tegemata
EI. 118 ER Montöör
EIE. 377 ER Totsi
EII. 67 A Munk Tvööker
ISA 152 A Janko
IE. 3 A Calta
II. 50 A Jeannot d'Aubreme
IEE. RA Calla
IEI. 1806 RA Brutus de Poigne
IIE. 59781 BA Brillantine de Landas
III. 89002 BA Conde de Odenge

155; 157; 182; 22; —; —; —; —; —; II; 15. III 1950. a.

Müüdud 15. III 1950. a. Arhangelski obl-sse

717 A TOKSI

Kolh. «Oktoobri Võit», V.-Maarja raj.
Raudjaslinalakk, 1947. a. V.-Maarja raj.

EMA 149 A Ganne
EE. 85 A Selma
EI. 227 A Gerall
EEE. 11 A Svea
EEI. 51 A Coquet
EIE. 22851 RA Glada
EII. 5678 RA Gourall

ISA 281 A Tangur
IE. 98 A Järra
II. 49 A Tabac
IEE. 4 A Favör
IEI. 50 A Jeannot d'Aubreme
IIE. 23/3543 BA Rosiere II de Fonteny
III. 23/998 BA Trianon

154; 159; 190; 22,5; 50; 68; —; —; —; II; 11. V 1950. a.

1951. a. kolh. «Oktoobri Võit», V.-Maarja raj. 34
1952. a. „ „ „ „ 31
1953. a. „ „ „ „ 31

Müüdud 25. IX 1953. a. vennasvabariiki

---

718 ER NEEDUR

Kiviõli raj.
Raudjas, 1946. a. Kiviõli raj.

EMA kindlaks tegemata

ISA 367 A Neegus
IE. 109 A Joka
II. 77 A Neptun ov Ärsta
IEE. 4 A Favör
IEI. 50 A Jeannot d'Aubreme
IIE. 14721 RA Ilva
III. 3828 RA Mayard

150; 156; 185; 22; —; —; —; —; —; II; 12. V 1950. a.

Müüdud 1950. a. Kostroma obl-sse

---

719 ER NEPPER

Kolh. «Majakas», Harju raj.
Punaraudjas, 15. IV 1947. a. Rakvere raj.

EMA ER Lonni
EE. kindlaks tegemata
EI. kindlaks tegemata

ISA 201 A Nool
IE. 79 A Janna
II. 77 A Neptun ov Ärsta
IEE. 23 A Ilu
IEI. 50 A Jeannot d'Aubreme
IIE. 14721 RA Ilva
III. 3828 RA Mayard

156; 163; 188; 23,5; —; —; —; —; —; I; 20. V 1950. a.

1950. a. Rakvere raj. andmed puuduvad
1951. a. kolh. «Majakas», Harju raj. 27
1952. a. „ „ „ „ 39

Müüdud 5. V 1953. a. Tšuvassi ANSV-sse

720 ER NAGUR

V.-Maarja raj.
Kõrb, 1948. a. V.-Maarja raj.

EMA 822 ER Maia
EE. kindlaks tegemata
EI. kindlaks tegemata

ISA 445 ER Neptak
IE. 815 ER Joki
II. 77 A Neptun ov Ärsta
IEE. ER mära
IEI. 122 A Junor
IIE. 14721 RA Ilva
III. 3828 RA Mayard

146; 158; 181; 21; —; —; —; —; —; II; 23. V 1950. a.

Müüdud 1950. a. vennasvabariiki

---

721 ER NOKSI

Kolh. «Sangar», V.-Maarja raj.
Punaraudjas, 1947. a. V.-Maarja raj.

EMA ER Milla
EE. kindlaks tegemata
EI. 67 A Munk Tvööker
EIE. 6243 RA Padrice
EII. 1432 RA Hercule de Leernes

ISA 446 ER Naksi
IE. 884 ER Joska
II. 77 A Neptun ov Ärsta
IEE. kindlaks tegemata
IEI. 239 A Jasto
IIE. 14721 RA Ilva
III. 3828 RA Mayard

154; 161; 193; 23; —; —; —; —; —; I; 23. V 1950. a.

Müüdud 1950. a. vennasvabariiki

---

722 ER KEPTON

Kolh. «Sangar», V.-Maarja raj.
Must, 1947. a. V.-Maarja raj.

EMA ER Moora
EE. kindlaks tegemata
EI. 67 A Munk Tvööker
EIE. 6243 RA Padrice
EII. 1432 RA Hercule de Leernes

ISA 409 ER Klati
IE. 491 ER Illu
II. 126 A Kalev
IEE. kindlaks tegemata
IEI. 122 A Junor
IIE. 36 A Alfny
III. 51 A Coquet

153; 156; 184; 22; —; —; —; —; —; II; 23. V 1950. a.

Müüdud 1952. a. vennasvabariiki

723 ER TARMO

Tapa raj.
Raudjas, 1945. a. Tapa raj.

EMA ER mära
EE. kindlaks tegemata
EI. kindlaks tegemata

ISA 299 A Tubar
IE. 23 A Ilu
II. 49 A Tabac
IEE. 10821 RA Gulle
IEI. 2026 RA Biscuit de Renissart
IIE. 23/3543 BA Rosiere II de Fonteny
III. 23/998 BA Trianon

156; 161; 192; 22,5; —; —; —; —; —; II; 14. III 1950. a.

Müüdud 15. V 1950. a. vennasvabariiki

---

724 ER VUKU

Kolh. «Vaprus», Rakvere raj.
Punaraudjas, 1948. a. Rakvere raj.

EMA 2013 ER Noora
EE. ER mära
EI. 219 A Nepi
EEE. kindlaks tegemata
EEI. kindlaks tegemata
EIE. 10 A Birma
EII. 77 A Neptun ov Ärsta

ISA 443 ER Vunts
IE. 1031 ER Artu
II. 197 A Vallin
IEE. ER mära
IEI. 77 A Neptun ov Ärsta
IIE. 19283 RA Freja
III. 4596 RA Valbin

150; 155; 186; 22; —; —; —; —; —; II; 26. VI 1950. a.

Müüdud 1950. a. vennasvabariiki

---

725 ER JOKSI

Kolh. «Säde», Rakvere raj.
Punaraudjas, 1947. a. Rakvere raj.

EMA ER mära
EE. kindlaks tegemata
EI. kindlaks tegemata

ISA 369 ER Jaksi
IE. ER mära
II. 200 A Joonas
IEE. kindlaks tegemata
IEI. kindlaks tegemata
IIE. 28 A Stellaria
III. 50 A Jeannot d'Aubreme

153; 161; 181; 21; —; —; —; —; —; II; 16. VIII 1950. a.

Müüdud 1950. a. vennasvabariiki

726 ER NUGI

I. V. Mitšurini nim. kolh., Rakvere raj.
Raudjas, 1948. a. Rakvere raj.

EMA 2556 ER Nooru
EE. ER mära
EI. 120 A Nobel
EEE. kindlaks tegemata
EEI. kindlaks tegemata
EIE. 47 A Leona
EII. 77 A Neptun ov Ärsta

ISA 471 ER Nunts
IE. ER mära
II. 120 A Nobel
IEE. kindlaks tegemata
IEI. kindlaks tegemata
IIE. 47 A Leona
III. 77 A Neptun ov Ärsta

150; 154; 170; 21; —; —; —; —; —; II; 24. VII 1950. a.
Müüdud 1950. a. vennasvabariiki

---

727 ER VENDA

V.-Maarja raj.
Raudjas, 11. V 1947. a. V.-Maarja raj.

EMA ER mära
EE. kindlaks tegemata
EI. kindlaks tegemata

ISA 269 A Vall
IE. 3 A Calta
II. 197 A Vallin
IEE. RA Calla
IEI. 1806 RA Brutus de Poigne
IIE. 19283 RA Freja
III. 4596 RA Valbin

157; 167; 186; 22; —; —; —; —; —; II; 24. VII 1950. a.

---

728 ER VANNI

V.-Maarja raj.
Punaraudjas, 27. IV 1947. a. V.-Maarja raj.

EMA 2103 ER Nirma
EE. 883 ER Malli
EI. 77 A Neptun ov Ärsta
EEE. kindlaks tegemata
EEI. 144 ER Munger
EIE. 14721 RA Ilva
EII. 3828 RA Mayard

ISA 269 A Vall
IE. 3 A Calta
II. 197 A Vallin
IEE. RA Calla
IEI. 1806 RA Brutus de Poigne
IIE. 19283 RA Freja
III. 4596 RA Valbin

150; 155; 175; 21; —; —; —; —; —; II; 24. VII 1950. a.
Müüdud 1950. a. vennasvabariiki

---

729 ER TIKS

Kolh. «Ühistöö», Rapla raj.
Raudjas, 1944. a. Rapla raj.

EMA 30 A Doris
EE. 3847 RA Dolly
EI. 1118 RA Boy
EEE. RA Salla
EEI. 684 RA Raseur
EIE. 64877 BA Dervine
EII. 31028 BA Mirot

ISA 196 ER Dondo
IE. kindlaks tegemata
II. 47 A Don Juan
IIE. 3863 HA Ericka
III. 777 HA Querrier de Fooz

158; 166; 190; 22,5; —; —; —; —; —; II; 27. VII 1950. a.
Müüdud 1950. a. vennasvabariiki

730 A TUUSLAR

Arkna õppemajand, Rakvere raj.
Raudjaskimmel, 4. IV 1948. a. Rakvere raj.

EMA 530 ER Leedi
EE. 439 ER Tooni
EI. 198 A Lojal
EEE. 64 ER Magda
EEI. 47 A Don Juan
EIE. 27795 RA Lolotte
EII. 5290 RA Eman de Thuillies

ISA 281 A Tangur
IE. 98 A Järra
II. 49 A Tabac
IEE. 4 A Favör
IEI. 50 A Jeannot d'Aubreme
IIE. 23/3543 BA Rosiere II de Fonteny
III. 23/998 BA Trianon

146; 148; 176; 22,5; —; —; —; —; —; II; 28. VII 1950. a.

Müüdud 1950. a. vennasvabariiki

---

731 ER TUISK

Arkna õppemajand, Rakvere raj.
Tumeraudjas, 11. IV 1948. a. Rakvere raj.

EMA 439 ER Tooni
EE. 64 ER Magda
EI. 47 A Don Juan
EEE. kindlaks tegemata
EEI. kindlaks tegemata
EIE. 3863 HA Ericka
EII. 777 HA Querrier de Fooz

ISA 281 A Tangur
IE. 98 A Järra
II. 49 A Tabac
IEE. 4 A Favör
IEI. 50 A Jeannot d'Aubreme
IIE. 23/3543 BA Rosiere II de Fonteny
III. 23/998 BA Trianon

148; 156; 170; 21; —; —; —; —; —; II; 28. VII 1950. a.

Müüdud 1950. a. vennasvabariiki

---

732 ER TINGO

Roela sovh., Rakvere raj.
Raudjas, 1945. a. Rakvere raj.

EMA 854 ER Gitsi
EE. 2166 ER Neia
EI. 227 AR Gerall
EEE. ER mära
EEI. 77 A Neptun ov Ärsta
EIE. 22851 RA Glada
EII. 5678 RA Gourall

ISA 281 A Tangur
IE. 98 A Järra
II. 49 A Tabac
IEE. 4 A Favör
IEI. 50 A Jeannot d'Aubreme
IIE. 23/3543 BA Rosiere II de Fonteny
III. 23/998 BA Trianon

158; 162; 192; 24; —; —; —; —; —; I; 2. VIII 1950. a.

1950. a. kolh. «Murrang», Rakvere raj. 12
1951. a. „ „ „ „ andmed puuduvad
1952. a. „ „ „ „ 28
1953. a. „ „ „ „ 30
1954. a. „ „ „ „ 27
1955. a. „ „ „ „ 5
1956. a. Roela sovh., Rakvere raj. —

733 ER VULLER

Ed. Vilde nim. kolh., Rakvere raj.
Punaraudjas, 9. VI 1947. a. Rakvere raj.

EMA 1215 ER Goida
EE. ER mära
EI. 227 A Gerall
EEE. kindlaks tegemata
EEI. kindlaks tegemata
EIE. 22851 RA Glada
EII. 5678 RA Gourall

ISA 197 A Vallin
IE. 19283 RA Freja
II. 4596 RA Valbin
IEE. 9367 RA Donna
IEI. 1472 RA Fifi
IIE. 10671 RA Volga
III. 1224 RA Jacobin de Valmont

152; 160; 183; 22; —; —; —; —; —; II; 2. VIII 1950. a.

Müüdud 1950. a. vennasvabariiki

---

734 ER KALEV

Kolh. «Sangar», V.-Maarja raj.
Raudjaslinalakk, 16. IV 1948. a. V.-Maarja raj.

EMA 2095 ER Norma
EE. ER mära
EI. 77 A Neptun ov Ärsta
EEE. kindlaks tegemata
EEI. 133 ER Movik
EIE. 14721 RA Ilva
EII. 3828 RA Mayard

ISA 289 ER Krolli
IE. 462 ER Milvi
II. 126 A Kalev
IEE. 75 ER Maksi
IEI. 67 A Munk Tvööker
IIE. 36 A Alfny
III. 51 A Coquet

156; 163; 188; 23,5; —; —; —; —; —; I; 5. VIII 1950. a.

1950. a. 6. VII Simunas noorhobuste vaatlusel I auhind

1951. a. kolh. «Sangar», V.-Maarja raj. 27
1952. a. „ „ „ „ 20
1953. a. „ „ „ „ 14
1954. a. „ „ „ „ 8
1955. a. „ „ „ „ 4

Müüdud 10. III 1956. a. Leningradi obl-sse

---

735 ER KALVI

Kolh. «Sangar», V.-Maarja raj.
Kõrb, 20. IV 1947. a. V.-Maarja raj.

EMA 1614 ER Maala
EE. ER mära
EI. 119 ER Meister
EEE. kindlaks tegemata
EEI. kindlaks tegemata
EIE. 18 ER Asta
EII. 67 A Munk Tvööker

ISA 289 ER Krolli
IE. 462 ER Milvi
II. 126 A Kalev
IEE. 75 ER Maksi
IEI. 67 A Munk Tvööker
IIE. 36 A Alfny
III. 51 A Coquet

158; 171; 198; 23; —; —; —; —; —; I; 6. VIII 1950. a.

1950. a. 6. VII Simunas noorhobuste vaatlusel I auhind

Müüdud 1950. a. vennasvabariiki

736 ER DUKSI

Kolh. «Kalevipoeg», V.-Maarja raj.
Kõrb, 20. IV 1948. a. V.-Maarja raj.

EMA 2794 ER Narmi
EE. ER mära
EI. 217 ER Nello
EEE. kindlaks tegemata
EEI. kindlaks tegemata
EIE. 454 ER Noora
EII. 77 A Neptun ov Ärsta
ISA 226 A Debin
IE. 27387 RA Delila
II. 5444 RA Habin
IEE. 10709 RA Jisca
IEI. 1070 RA Delicat
IIE. 17601 RA Scania
III. 1224 RA Jacobin de Valmont

154; 152; 184; 20,5; —; —; —; —; —; II; 4. VIII 1950. a.

Müüdud 1951. a. vennasvabariiki

---

737 ER VALLIS

Kolh. «Vambola», V.-Maarja raj.
Raudjas, 24. IV 1948. a. V.-Maarja raj.

EMA 1575 ER Neia
EE. ER mära
EI. 154 ER Nesto
EEE. kindlaks tegemata
EEI. kindlaks tegemata
EIE. ER mära
EII. 77 A Neptun ov Ärsta
ISA 197 A Vallin
IE. 19283 RA Freja
II. 4596 RA Valbin
IEE. 9367 RA Donna
IEI. 1472 RA Fifi
IIE. 10671 RA Volga
III. 1224 RA Jacobin de Valmont

159; 164; 202; 23; —; —; —; —; —; I; 17. VIII 1950. a.

1950. a. kolh. «Vambola», V.-Maarja raj. andmed puuduvad
1951. a. „ „ „ „ 21
1952. a. „ „ „ „ 37
1953. a. „ „ „ „ 41
1954. a. „ „ „ „ 13
1955. a. „ „ „ „ 11
1956. a. „ „ „ „ 11
1957. a. „ „ „ „ 12

---

738 ER VALLING

Kolh. «Oktoobri Võit», Rakvere raj.
Kõrb, 1947. a. V.-Maarja raj.

EMA 1534 ER Iisi
EE. 825 ER Lille
EI. 200 A Joonas
EEE. kindlaks tegemata
EEI. 77 A Neptun ov Ärsta
EIE. 28 A Stellaria
EII. 50 A Jeannot d'Aubreme
ISA 197 A Vallin
IE. 19283 RA Freja
II. 4596 RA Valbin
IEE. 9367 RA Donna
IEI. 1472 RA Fifi
IIE. 10671 RA Volga
III. 1224 RA Jacobin de Valmont

158; 167; 191; 23; —; —; —; —; —; I; 17. VIII 1950. a.

1951. a. kolh. «Vaprus», V.-Maarja raj. 47
1952. a. „ „ „ „ 49
1953. a. „ „ „ „ 60
1954. a. „ „ „ „ 26
1955. a. „ «Oktoobri Võit», Rakvere raj. 9
1956. a. „ „ „ „ 8
1957. a. „ „ „ „ 4

739 ER TORM

Nõmmküla sovh., Tapa raj.
Raudjaslinalakk, 1948. a. Tapa raj.

EMA 1538 ER Totti
EE. 357 ER Kimu
EI. 47 A Don Juan
EEE. kindlaks tegemata
EEI. kindlaks tegemata
EIE. 3863 HA Ericka
EII. 777 HA Querrier de Fooz

ISA 420 ER Toiv
IE. 501 ER Nuti
II. 281 A Tangur
IEE. ER mära
IEI. 77 A Neptun ov Ärsta
IIE. 98 A Järra
III. 49 A Tabac

149; 158; 183; 21,5; —; —; —; —; —; II; 18. VIII 1950. a.

Müüdud 1950. a. vennasvabariiki

---

740 ER NIKATS

Kolh. «Säde,» Rakvere raj.
Raudjas, 1946. a. Rakvere raj.

EMA ER mära
EI. kindlaks tegemata
EE. kindlaks tegemata

ISA 168 A Nigra
IE. ER mära
II. 77 A Neptun ov Ärsta
IEE. kindlaks tegemata
IEI kindlaks tegemata
IIE. 14721 RA Ilva
III. 3828 RA Mayard

157; 165; 201; 21,5; —; —; —; —; —; II; 16. VIII 1950. a.

Müüdud 1951. a. vennasvabariiki

---

741 ER VAAREL

Kolh. «Säde,» Rakvere raj.
Raudjas, 1948. a. Rakvere raj.

EMA 1482 ER Gaara
EE. kindlaks tegemata
EI. 227 A Gerall
EIE. 22851 RA Glada
EII. 5678 RA Gourall

ISA 443 ER Vunts
IE. 1031 ER Artu
II. 197 A Vallin
IEE. ER mära
IEI. 77 A Neptun ov Ärsta
IIE. 19283 RA Freja
III. 4596 RA Valbin

151; 155; 172; 22; —; —; —; —; —; II; 16. VIII 1950. a.

1950. a. Rakvere raj. andmed puuduvad
1951. a. Rakvere raj. andmed puuduvad

Praagitud 5. IX 1951. a.

742 ER TIIRAS

Ed. Vilde nim. kolh., Rakvere raj.
Tumeraudjas, 1947. a. Rakvere raj.

EMA 2166 ER Neia
EE. ER mära
EI. 77 A Neptun ov Ärsta
EEE. kindlaks tegemata
EEI. kindlaks tegemata
EIE. 14721 RA Ilva
EII. 3828 RA Mayard

ISA 281 A Tangur
IE. 98 A Järra
II. 49 A Tabac
IEE. 4 A Favör
IEI. 50 A Jeannot d'Aubreme
IIE. 23/3543 BA Rosiere II de Fonteny
III. 23/998 BA Trianon

156; 160; 198; 23; —; —; —; —; —; II; 26. VIII 1950. a.

Müüdud 18. III 1952. a. vennasvabariiki

---

743 ER JUKU

Kolh. «Koit», Tapa raj.
Kimmel, 1944. a. Tapa raj.

EMA 1344 ER Nilvi
EE. ER mära
EI. 120 A Nobel
EEE. kindlaks tegemata
EEI. kindlaks tegemata
EIE. 47 A Leona
EII. 77 A Neptun ov Ärsta

ISA 239 A Jasto
IE. 23 A Ilu
II. 50 A Jeannot d'Aubreme
IEE. 10821 RA Gulle
IEI. 2026 RA Biscuit de Renissart
IIE. 59781 BA Brillantine de Landas
III. 89002 BA Conde de Odenge

154; 162; 190; 22; —; —; —; —; —; II; 14. VIII 1950. a.

Müüdud 1950. a. vennasvabariiki

---

744 ER TEKO

Tapa raj.
Tumeraudjas, 1948. a. Tapa raj.

EMA ER mära
EE. kindlaks tegemata
EI. 132 ER Miku
EIE. 412 ER Piiu
EII. 67 A Munk Tvööker

ISA 420 A Toiv
IE. 501 ER Nuti
II. 281 A Tangur
IEE. ER mära
IEI. 77 A Neptun ov Ärsta
IIE. 98 A Järra
III. 49 A Tabac

158; 161; 178; 22; —; —; —; —; —; II; 18. VIII 1950. a.

Müüdud 1950. a. vennasvabariiki

745 ER TOIVO

Tapa raj.
Heleraudjas, 1948. a. Tapa raj.

EMA 1370 ER Aida
EE. ER mära
EI. 120 A Nobel
EEE. kindlaks tegemata
EEI. kindlaks tegemata
EIE. 47 A Leona
EII. 77 A Neptun ov Ärsta
ISA 420 ER Toiv
IE. 501 ER Nuti
II. 281 A Tangur
IEE. ER mära
IEI. 77 A Neptun ov Ärsta
IIE. 98 A Järra
III. 49 A Tabac

152; 158; 181; 24; —; —; —; —; —; I; 18. VIII 1950. a.

Müüdud 1950. a. vennasvabariiki

---

746 ER AKTUR

Tapa raj.
Kõrb, 1946. a. Tapa raj.

EMA ER mära
EE. kindlaks tegemata
EI. 119 ER Meister
EIE. 18 ER Asta
EII. 67 A Munk Tvööker
ISA 363 A Attur
IE. 4 A Favör
II. 259 A Atlas
IEE. 1303 RA Favora
IEI. 1046 RA Kabul
IIE. 45 A Sonja
III. 8 A Alienus

155; 158; 181; 24; —; —; —; —; —; II; 18. VIII 1950. a.

Müüdud 1951. a. vennasvabariiki

---

747 ER VAHU

Kolh. «Tee Kommunismile», Rakvere raj.
Raudjaslinalakk, 1948. a. Rakvere raj.

EMA 1798 ER Nuti II
EE ER mära
EI. 264 A Naksti
EEE. kindlaks tegemata
EEI. kindlaks tegemata
EIE. 88 A Göta
EII. 77 A Neptun ov Ärsta
ISA 465 A Vagu
IE. 88 A Geeta
II. 197 A Vallin
IEE. 40 A Gemla
IEI. 46 A Orapheus
IIE. 19283 RA Freja
III. 4596 RA Valbin

147; 151; 179; 21,5; —; —; —; —; —; II; 23. VIII 1950. a.

Müüdud 16. II 1951. a. vennasvabariiki

748 A NUDI

Kolh. «Tee Kommunismile», Rakvere raj.
Punaraudjas, 1947. a. Rakvere raj.

EMA 144 A Lulli
EE. 79 A Janna
EI. 198 A Lojal
EEE. 23 A Ilu
EEI. 50 A Jeannot d'Aubreme
EIE. 27795 RA Lolotte
EII. 5290 RA Eman de Thuillies

ISA 264 A Naksti
IE. 88 A Göta
II. 77 A Neptun ov Ärsta
IEE. 40 A Gemla
IEI. 46 A Orpheus
IIE. 14721 RA Ilva
III. 3828 RA Mayard

148; 150; 181; 22; —; —; —; —; —; II; 23. VIII 1950. a.

Praagitud 6. VI 1952. a.

---

749 ER TANNO

Ed. Vilde nim. kolh., Rakvere raj.
Raudjas, 1947. a. Rakvere raj.

EMA 2272 ER Goora
EE. ER Noora
EI. 227 A Gerall
EEE. ER mära
EEI. 77 A Neptun ov Ärsta
EIE. 22851 RA Glada
EII. 5678 RA Gourall

ISA 281 A Tangur
IE. 98 A Järra
II. 49 A Tabac
IEE. 4 A Favör
III. 50 A Jeannot d'Aubreme
IIE. 23/3543 BA Rosiere II de Fonteny
III 23/998 BA Trianon

159; 162; 207; 23; —; —; —; —; 690; I; 29. VIII 1950. a.

1954. a. 4. IX Rakveres kombineeritud veo- ja sõiduvõistlustel VI koht, 2000 m veoaeg 18. min. 13,8 sek., 2000 m sõiduaeg 6 min. 25,2 sek., kaugusvedu 295 m
1954. a. 13. XII Tallinnas maksimaalsetel veojõudlusvõistlustel IV koht, vedas 14606 kg

1952. a. Ed. Vilde nim. kolh., Rakvere raj. 47
1953. a. Ed. Vilde nim. kolh., Rakvere raj. 38

Müüdud 3. II 1955. a. Leningradi obl-sse

---

750 ER JUKKO

Kolh. «Edu», Rapla raj.
Raudjas, 14. V 1948. a. Rapla raj.

EMA kindlaks tegemata

ISA 355 A Juka
IE. 120 A Taara
II. 189 A Joal
IEE. 101 A Ira
IEI. 124 A Tabac I
IIE. 77 A Tall
III. 50 A Jeannot d'Aubreme

155; 154; 185; 21,5; —; —; —; —; —; II; 13. IX 1950. a.

Müüdud 1950. a. vennasvabariiki

751 ER JUKU

Kolh. «Edu», Rapla raj.
Raudjas, 26. IV 1948. a. Rapla raj.

EMA 2345 ER Miira
EE kindlaks tegemata
EI. 172 ER Krall
EIE. ER mära
EII. 51 A Coquet

ISA 355 A Juka
IE. 120 A Taara
II. 189 A Joal
IEE. 101 A Ira
IEI. 124 A Tabac I
IIE. 77 A Tall
III 50 A Jeannot d'Aubreme

155; 155; 180; 22; —; —; —; —; —; II; 13. IX 1950. a.

Müüdud 1950. a. vennasvabariiki

---

752 ER NOBEL

Kolh. «Valgus», Keila raj.
Kõrbkimmel, 1943. a. Keila raj.

EMA 694 ER Telli
EE. kindlaks tegemata
EI. kindlaks tegemata

ISA 238 ER Dammi-Nixi
IE. ER Daby
II. 47 A Don Juan
IEE. kindlaks tegemata
IEI 48 A Orfroy
IIE. 3863 HA Ericka
III. 777 HA Querrier de Fooz

156; 160; 195; 23; —; —; —; —; —; I; 12. IX 1950. a.

Müüdud 1950. a. vennasvabariiki

---

753 ER DUKU

J. V. Stalini nim. kolh., Rakvere raj.
Kõrb, 1942. a. Rakvere raj.

EMA ER mära
EE. kindlaks tegemata
EI. kindlaks tegemata

ISA 226 A Debin
IE. 27387 RA Delila
II. 5444 RA Habin
IEE. 10709 RA Jisca
IEI. 1070 RA Delicat
IIE. 17601 RA Scania
III. 1224 RA Jacobin de Valmont

155; 160; 195; 23; —; —; —; —; —; II; 26. IX 1950. a.

Müüdud 20. IX 1950. a. vennasvabariiki

754 ER NEKK

Vihula kolh., Rakvere raj.
Kõrb, 1948. a. Rakvere raj.

EMA 970 ER Asti
EE. kindlaks tegemata
EI. kindlaks tegemata

ISA 128 ER Nepp
IE. 423 ER Jaime
II. 77 A Neptun ov Ärsta
IEE. 283 ER Naima
IEI. 50 A Jennot d'Aubreme
IIE. 14721 RA Ilva
III. 3828 RA Mayard

150; 160; 178; 22; —; —; — —; —; II; 29. VIII 1950. a.

1950. a. Rakvere raj. andmed puuduvad
1951. a. Rakvere raj. andmed puuduvad

Müüdud 18. III 1952. a. vennasvabariiki

---

755 ER NOKKER

Suvorovi-nim. kolh., Kose raj.
Must, 1942. a. Kose raj.

EMA ER Asta
EE. kindlaks tegemata
EI. kindlaks tegemata

ISA 256 A Nägus
IE. 79 A Janna
II. 77 A Neptun ov Ärsta
IEE. 23 A Ilu
IEI. 50 A Jeannot d'Aubreme
IIE. 14721 RA Ilva
III. 3825 RA Mayard

150; 163; 190; 22; —; —; —; —; —; II; 23. IX 1950. a.

Müüdud 1951. a. vennasvabariiki

---

756 ER TORM

Suvorovi-nim. kolh., Kose raj.
Raudjas, 1947. a. Kose raj.

EMA ER Juta
EE. kindlaks tegemata
EI. 223 ER Jokker
EIE. 444 ER Juta
EII. 110 ER Jaalo

ISA 298 A Tabu
IE. 98 A Järra
II. 494 Tabac
IEE. 4 A Favör
IEI. 50 A Jeannot d'Aubreme
IIE. 23/3543 BA Rosiere de Fonteny
III. 23/998 BA Trianon

150; 150; 188; 22; —; —; —; —; —; II; 23. IX 1950. a.

Müüdud 1951. a. vennasvabariiki

757 ER KÄNNU

Kolh. «Lenini Võit», Rakvere raj.
Punaraudjas, 1947. a. Rakvere raj.

EMA 640 ER Hildur
EE. kindlaks tegemata
EI. 167 A Nedur
EIE. 42 A Hildur
EII. 77 A Neptun ov Ärsta

ISA 147 A Kallis
IE. 40 A Gemla
II. 51 A Coquet
IEE. RA Göta
IEI. 1510 RA Homard de Leernes
IIE. 23/11881 BA Volle Gaz
III. 23/3544 BA Lorrain

154; 163; 186; 23; —; —; —; —; —; II; 18. X 1950. a.

1951. a. kolh. «Lenini Võit», Rakvere raj. 17
1952. a. „ „ „ „ 21

Hukkunud 4. I 1953. a.

---

758 ER JUTS

M. I. Kalinini nim. kolh., Rakvere raj.
Raudjas, 1948. a. Rakvere raj.

EMA 2548 ER Vaadi
EE. ER Laadi
EI. 269 A Vall
EEE. kindlaks tegemata
EEI. kindlaks tegemata
EIE. 3 A Calta
EII. 197 A Vallin

ISA 467 ER Junts
IE. ER mära
II. 253 ER Jupiter
IEE. ER mära
IEI. 111 ER Jaldor
IIE. ER Tilla
III. 122 A Junor

156; 158; 182; 23,5; —; —; —; —; —; II; 12. X 1950. a.

Tõuraamatusse märgitud 2 poega

1951. a. M. I. Kalinini nim. kolh., Rakvere raj. 31
1952. a. „ „ „ „ 29

Müüdud 20. II 1953. a. Novosibirski obl-sse

---

759 ER NUKI

Kolh. «Viisnurk», Rakvere raj.
Tumekõrb, 1947. a. Rakvere raj.

EMA 1918 ER Juula
EE. kindlaks tegemata
EI. kindlaks tegemata

ISA 201 A Nool
IE. 79 A Janna
II. 77 A Neptun ov Ärsta
IEE. 23 A Ilu
IEI. 50 A Jeannot d'Aubreme
IIE. 14721 RA Ilva
III. 3828 RA Mayard

156; 160; 213; 23; —; —; —; —; —; I; 9. X 1950. a.

Tõuraamatusse märgitud 4 tütart

1952. a. kolh. «Viisnurk», Rakvere raj. 31
1953. a. „ „ „ „ 50
1954. a. „ „ „ „ 25

Müüdud 21. IV 1955. a. Leningradi obl-sse

760 ER GEORG

Kurtna sovh., Jõhvi raj.
Raudjas, 1946. a. Rakvere raj.

EMA 841 ER Joona
EE. ER mära
EI. 122 A Junor
EEE. kindlaks tegemata
EEI. kindlaks tegemata
EIE. 369 ER Betty
EII. 50 A Jeannot d'Aubreme
ISA 397 ER Gooru
IE. ER Krõõta
II. 227 A Gerall
IEE. kindlaks tegemata
IEI. kindlaks tegemata
IIE. 22851 RA Glada
III. 5678 RA Gourall

156; 163; 195; 23,5; —; —; —; —; —; I; 9. X 1950. a.

1952. a. kolh. «Sirp ja Vasar», Jõhvi raj. 59
1953. a. „ „ „ „ 37
1954. a. „ „ „ „ 21
1955. a. „ „ „ „ 4
1956. a. Kurtna sovh., Jõhvi raj. andmed puuduvad

---

761 ER NOKSI

Eesti Riiklik Sugutäkkude Tall, Viljandi raj.
Punaraudjas, 9. X 1947. a. Rakvere raj.

EMA 2971 ER Kati
EE. ER Maara
EI. 147 AR Kallis
EEE. ER mära
EEI. 326 ER Maksi
EIE. 40 A Gemla
EII. 51 A Coquet
ISA 365 A Niklo
IE. 139 A Ville
II. 77 A Neptun ov Ärsta
IEE. 17 A Svalan
IEI. 197 A Vallin
IIE. 14721 RA Ilva
III. 3828 RA Mayard

161; 167; 203; 26; 48; 78; 65; 57; 750; eliit; 9. X 1950. a.

1955. a. Viljandis kombineeritud veo- ja sõiduvõistlustel 2000 m veoaeg 20 min. 45,1 sek., 2000 m sõiduaeg 7 min. 3 sek., kaugusvedu 317 m
1955. a. 14. XI Tallinnas maksimaalsetel veojõudlusvõistlustel VI koht, vedas 10945 kg

1951. a. J. V. Stalini nim. kolh., Rakvere raj. 39
1952. a. „ „ „ „ „ 35
1953. a. „ „ „ „ „ 41
1954. a. „ „ „ „ „ 36
1956. a. kolh. «Tulevik», Jõhvi raj. 22

1957. a. Moskvas üleliidulisel põllumajandusnäitusel II auhind

762 ER NEPTOR

Vinni sovh., Rakvere raj.
Raudjas, 5. VIII 1946. a. Rakvere raj.

EMA 1526 ER Nilla
EE. ER mära
EI. 264 A Naksti
EEE. kindlaks tegemata
EEI. kindlaks tegemata
EIE. 88 A Göta
EII. 77 A Neptun ov Ärsta

ISA 264 A Naksti
IE. 88 A Göta
II. 77 A Neptun ov Ärsta
IEE. 40 A Gemla
IEI. 46 A Orpheus
IIE. 14721 RA Ilva
III. 3828 RA Mayard

156; 167; 200; 24; —; —; —; —; —; I; 9. X 1950. a.

Tõuraamatusse märgitud 1 poeg

1951. a. J. V. Stalini nim. kolh., Rakvere raj. 12
1952. a. „ „ „ „ „ 20
1953. a. kolh. «Sõpruš», „ „ 10
1954. a. „ „ „ „ 23
1955. a. „ „ „ „ 10
1956. a. Vinni sovh., Rakvere raj. andmed puuduvad

---

763 ER MOISS

J. V. Stalini nim. kolh., Rakvere raj.
Kõrb, 1947. a. Rakvere raj.

EMA ER Kai
EE. ER Ilu
EI. 126 A Kalev
EEE. kindlaks tegemata
EEI. 122 A Junor
EIE. 36 A Alfny
EII. 51 A Coquet

ISA 326 ER Maks
IE. 410 ER Manso
II. 169 ER Monde
IEE. kindlaks tegemata
IEI. kindlaks tegemata
IIE. ER Irma
III. 67 A Munk Tvööker

151; 161; 198; 22; —; —; —; —; —; II; 26. IX 1950. a.

Müüdud 1951. a. vennasvabariiki

---

764 ER JAKI

Kolh. «Sirp ja Vasar», Rakvere raj.
Raudjas, 1948. a. Rakvere raj.

EMA ER Imba
EE. kindlaks tegemata
EI. 122 A Junor
EIE. 369 ER Betty
EII. 50 A Jeannot d'Aubreme

ISA 301 ER Igrai
IE. 425 ER Telvi
II. 200 A Joonas
IEE. kindlaks tegemata
IEI. 49 A Tabac
IIE. 28 A Stellaria
III. 50 A Jeannot d'Aubreme

148; 148; 180; 21; —; —; —; —; —; II; 20. XI 1950. a.

Müüdud 9. II 1951. a. vennasvabariiki

765 ER JOKI

Kolh. «Sirp ja Vasar», Rakvere raj.
Kõrb, 1948. a. Rakvere raj.

EMA 2739 ER Tisu
EE. ER mära
EI. 506 ER Tõnu
EEE. kindlaks tegemata
EEI. kindlaks tegemata
EIE. ER mära
EII. 281 A Tangur

ISA 253 ER Jupiter
IE. ER Tilla
II. 122 A Junor
IEE. kindlaks tegemata
IEI. kindlaks tegemata
IIE. 369 ER Betty
III. 50 A Jeannot d'Aubreme

152; 152; 180; 21,5; —; —; —; —; —; II; 20. XI 1950. a.

Müüdud 1950. a. vennasvabariiki

---

766 ER VALLAK

Kolh. «Energia», Rakvere raj.
Tumeraudjas, 1948. a. Rakvere raj.

EMA ER mära
EE. kindlaks tegemata
EI. kindlaks tegemata

ISA 197 A Vallin
IE. 19283 Freja
II. 4596 RA Valbin
IEE. 9367 RA Donna
IEI. 1472 RA Fifi
IIE. 10671 RA Volga
III. 1224 RA Jacobin de Valmont

158; 164; 184; 23; —; —; —; —; —; II; 6. X 1950. a.

Praagitud 1951. a.

---

767 ER MAKS

Kose raj.
Kõrb, 1947. a. Kose raj.

EMA kindlaks tegemata

ISA 282 A Markur
IE. 88 A Göta
II. 67 A Munk Tvööker
IEE. 40 A Gemla
IEI. 46 A Orpheus
IIE. 6243 RA Padrice
III. 1432 RA Hercule de Leernes

155; 158; 185; 21,5; —; —; —; —; —; II; 29. VII 1950.

---

768 ER MAKS

Keila raj.
Kõrb, 31. V 1947. a. Keila raj.

EMA 1957 ER Nuksu
EE. ER mära
EI. 234 ER Niksi
EEE. kindlaks tegemata
EEI. kindlaks tegemata
EIE. kindlaks tegemata
EII. 47 A Don Juan

ISA 282 A Markur
IE. 88 A Göta
II. 67 A Munk Tvööker
IEE. 40 A Gemla
IEI. 46 A Orpheus
IIE. 6243 RA Padrice
III. 1432 RA Hercule de Leernes

152; 155; 178; 22; —; —; —; —; —; II; 22. XI 1950. a.

Müüdud 1950. a. vennasvabariiki

769 ER JUKU

Kolh. «Valgus», Rakvere raj.
Raudjas, 1948. a. Rakvere raj.

EMA 2023 ER Kalli
EE. 616 ER Noora
EI. 277 ER Kaalo
EEE. kindlaks tegemata
EEI. 77 A Neptun ov Ärsta
EIE. 462 ER Milvi
EII. 126 A Kalev

ISA 434 ER Jaba
IE. 1020 ER Nooli
II. 122 A Junor
IEE. 440 ER Alla
IEI. 219 A Nepi
IIE. 369 ER Betty
III. 50 A Jeannot d'Aubreme

148; 158; 186; 23,5; —; —; —; —; —; II; 3. X 1950. a.

Müüdud 1951. a. vennasvabariiki

---

770 ER VILLU

Eesti Riiklik Sugutäkkude Tall, Viljandi raj.
Raudjas, 1947. a. Rakvere raj.

EMA 2019 ER Nibu
EE. ER Kita
EI. 219 A Nepi
EEE. ER mära
EEI. 127 A Konsul
EIE. 10 A Birma
EII. 77 A Neptun ov Ärsta

ISA 197 A Vallin
IE. 19283 RA Freja
II. 4596 RA Valbin
IEE. 9367 RA Donna
IEI. 1472 RA Fifi
IIE. 10671 RA Volga
III. 1224 RA Jacobin de Valmont

163; 169; 205; 24; —; —; —; —; 725; I; 3. X 1950. a.

1954. a. 4. IX Rakveres kombineeritud veo- ja sõiduvõistlustel X koht, 2000 m veoaeg 18 min. 33,2 sek., 2000 m sõiduaeg 6 min. 44,8 sek., kaugusvedu 268 m

1954. a. 13. XII Tallinnas maksimaalsetel veojõudlusvõistlustel III koht, vedas 15190 kg

Tõuraamatusse märgitud 4 poega

1951. a. kolh. «Valgus», Rakvere raj. 68
1952. a. „ „ „ „ 74
1953. a. „ „ „ „ 44
1954. a. „ „ „ „ 28
1955. a. „ „ „ „ 4
1956. a. „ «Lenini Võit», Rakvere raj. 20
1957. a. „ „ „ „ 10

---

771 ER VOLLI

Rakvere raj.
Punaraudjas, 1947. a. Rakvere raj.

EMA 1021 ER Nolla
EE. ER mära
EI. 219 A Nepi
EEE. kindlaks tegemata
EEI. kindlaks tegemata
EIE. 10 A Birma
EII. 77 A Neptun ov Ärsta

ISA 197 A Vallin
IE. 19283 RA Freja
II. 4596 RA Valbin
IEE. 9367 RA Donna
IEI. 1472 RA Fifi
IIE. 10671 RA Volga
III. 1224 RA Jacobin de Valmont

152; 157; 192; 22; —; —; —; —; —; II; 28. XI 1950. a.

Müüdud 1951. a. vennasvabariiki

772 A NULLUS

Kolh. «Punane Täht», Kiviõli raj.
Heleraudjas, 1940. a. Rakvere raj.

EMA 39 A Vaserra
EE. RA Vera
EI. 4480 RA Gonfoy
EEE. 6625 RA Vesta
EEI. 2504 RA Parfait de Petit Chassart
EIE. 1039 RA Vendla
EII. 1086 RA Gourmand des V

ISA 230 A Nugi
IE. 42 A Hildur
II. 77 A Neptun ov Ärsta
IEE. 10351 Ra Barbro
IEI. 2738 RA Origo
IIE. 14721 RA Ilva
III. 3828 RA Mayard

156; 158; 192; 24,5; —; —; —; —; —; I; 21. X 1950. a.

1951.—1952. a. Järve kolh., Rakvere raj. andmed puuduvad
1953. a. V. Kingissepa nim. kolh., Kiviõli raj. 50
1954. a. kolh. «Punane Täht», Kiviõli raj. 21
1955. a. „ „ „ „ 18
1956. a. „ „ „ „ 8
1957. a. „ „ „ „ 6

---

773 ER MIKU

J. V. Stalini nim. kolh., Rakvere raj.
Kõrb, 1946. a. Rakvere raj.

EMA 841 ER Joona
EE. kindlaks tegemata
EI. kindlaks tegemata

ISA 326 ER Maks
IE. 410 ER Manso
II. 169 ER Monde
IEE. kindlaks tegemata
IEI. kindlaks tegemata
IIE. ER Irma
III. 67 A Munk Tvööker

155; 159; 190; 21,5; —; —; —; —; —; II; 5. I 1951. a.

Müüdud 1951. a. vennasvabariiki

---

774 ER KULEV

J. V. Stalini nim. kolh. Rakvere raj.
Raudjaskimmel, 1947. a. Rakvere raj.

EMA 1516 ER Irma
EE. ER mära
EI. 242 A Jonn
EEE. kindlaks tegemata
EEI. kindlaks tegemata
EIE. 30 A Doris
EII. 50 A Jeannot d'Aubreme

ISA 147 A Kallis
IE. 40 A Gemla
II. 51 A Coquet
IEE. RA Göta
IEI. 1510 RA Homard de Leernes
IIE. 23/11881 BA Volle Gaz
III. 23/3544 BA Lorrain

155; 158; 188; 22; —; —; —; —; —; II; 5. I 1951. a.

Müüdud 1951. a. vennasvabariiki

775 ER KOLL

Kolh. «Õitseng», Rakvere raj.
Raudjas, 1947. a. Rakvere raj.

EMA 1213 ER Malli
EE. kindlaks tegemata
EI. kindlaks tegemata

ISA 418 ER Kahur
IE. 693 ER Tikku
II. 126 A Kalev
IEE. kindlaks tegemata
IEI. kindlaks tegemata
IIE. 36 A Alfny
III. 51 A Coquet

153; 155; 198; 22; —; —; —; —; —; II; 14. X 1950. a.

1950. a. kolh., «Õitseng», Rakvere raj. andmed puuduvad
1951. a. „ „ „ „ „ „
1952. a. „ „ „ „ 24
1953. a. „ „ „ „ 26

Müüdud 16. I 1954. a. Novosibirski obl-sse

---

776 ER ANDU

Kolh. «Nõukogude Armee», Harju raj.
Kõrb, 26. VI 1947. a. Harju raj.

EMA 1702 ER Lote
EE. kindlaks tegemata
EI. kindlaks tegemata

ISA 259 A Atlas
IE. 45 A Sonja
II. 8 A Alienus
IEE. 583 RA Freja
IEI. 1898 RA Rosier de Mongotier
IIE. 1833 RA Tärna
III. 608 RA Albert

149; 153; 188; 23; —; —; —; —; —; II; 7. III 1950. a.

Müüdud 1951. a. vennasvabariiki

---

777 ER JUUNO

Rägavere kolh, Rakvere raj.
Raudjas, 1948. a. Rakvere raj.

EMA 1499 ER Nella
EE. ER mära
EI. 120 A Nobel
EEE. kindlaks tegemata
EEI. kindlaks tegemata
EIE. 47 A Leona
EII. 77 A Neptun ov Ärsta

ISA 423 ER Janno
IE. ER Mann
II. 122 A Junor
IEE. ER mära
IEI. 67 A Munk Tvööker
IIE. 369 ER Betty
III. 50 A' Jeannot d'Aubreme

150; 154; 177; 20; —; —; —; —; —; II; 19. I 1951. a.

Müüdud 19. I 1951. a. vennasvabariiki

778 ER NOKSU

Kolh. «Kungla», Jõhvi raj.
Raudjas, 1948. a. V.-Maarja raj.

EMA 2094 ER Kiira
EE. ER Maja
EI. 126 A Kalev
EEE. kindlaks tegemata
EEI. kindlaks tegemata
EIE. 36 A Alfny
EII. 51 A Coquet

ISA 446 ER Naksi
IE. 884 ER Joska
II. 77 A Neptun ov Ärsta
IEE. kindlaks tegemata
IEI. 239 A Jasto
IIE. 14721 RA Ilva
III. 3828 RA Mayard

158; 167; 198; 23; —; —; —; —; —; I; 27. I 1951. a.

1952.—1954. a. kolh. «Kungla», Jõhvi raj. andmed puuduvad

Müüdud 3. II 1955. a. Leningradi obl-sse

---

779 ER VILLU

V.-Maarja raj.
Kõrb, 16. IV 1948. a. V.-Maarja raj.

EMA 2106 ER Nelli
EE. 426 ER Milvi
EI. 77 A Neptun ov Ärsta
EEE. 75 A Maksi
EEI. 67 A Munk Tvööker
EIE. 14721 RA Ilva
EII. 3828 RA Mayard

ISA 269 A Vall
IE. 3 A Calta
II. 197 A Vallin
IEE. RA Calla
IEI. 1806 RA Brutus de Poigne
IIE. 19283 RA Freja
III. 4596 RA Valbin

153; 160; 184; 22,5; —; —; —; —; —; II; 27. I 1951. a.

Müüdud 28. I 1952. a. Arhangelski obl-sse

---

780 ER NAVA

V.-Maarja raj.
Kõrb, 1944. a. V.-Maarja raj.

EMA 883 ER Malli
EE. ER mära
EI. 144 ER Munger
EEE. kindlaks tegemata
EEI. kindlaks tegemata
EIE. kindlaks tegemata
EII. 67 A Munk Tvööker

ISA 289 ER Krolli
IE. 462 ER Milvi
II. 126 A Kalev
IEE. 75 ER Maksi
IEI. 67 A Munk Tvööker
IIE. 36 A Alfny
III. 51 A Coquet

154; 160; 185; 23; —; —; —; —; —; II; 27. I 1951. a.

Müüdud 1951. a. vennasvabariiki

781 ER JUMBU

Kolh. «Lembitu», Harju raj.
Punalinalakk, 1947. a. Harju raj.

EMA ER mära
EE. kindlaks tegemata
EI. kindlaks tegemata

ISA 456 ER Jaku
IE. ER mära
II. 156 A Jaak
IEE. kindlaks tegemata
IEI. kindlaks tegemata
IIE. 17 A Svalan
III. 50 A Jeannot d'Aubreme

156; 163; 188; 21,5; —; —; —; —; —; II; 22. IX 1950. a.

Müüdud 1951. a. vennasvabariiki

---

782 ER NAKS

Kolh. «Põhjarannik», Harju raj.
Must, 1948. a. Harju raj.

EMA ER mära
EE. kindlaks tegemata
EI. 259 A Atlas
EIE. 45 A Sonja
EII. 8 A Alienus

ISA 427 ER Noksu
IE. kindlaks tegemata
II. 201 A Nool
IIE. 79 A Janna
III. 77 A Neptun ov Ärsta

150; 152; 188; 22; —; —; —; —; —; II; 27. IX 1950. a.

Müüdud 1951. a. vennasvabariiki

---

783 ER JANSO

Kolh. «Kalevipoeg», Jõhvi raj.
Kõrb, 1947. a. Jõhvi raj.

EMA 1106 ER Mirri
EE. ER mära
EI. 118 ER Montöör
EEE. kindlaks tegemata
EEI. kindlaks tegemata
EIE. 377 ER Totsi
EII. 67 A Munk Tvööker

ISA 283 A Makso
IE. 146 A Coquete
II. 67 A Munk Tvööker
IEE. 11 A Svea
IEI. 51 A Coquet
IIE. 6243 RA Padrice
III. 1432 RA Hercule de Leernes

148; 160; 182; 22; —; —; —; —; —; II; 25. X 1950. a.

1951. a. kolh. «Kalevipoeg», Jõhvi raj. 30

784 ER MAKS

Kolh. «Tee Kommunismile», Jõhvi raj.
Kõrb, 1946. a. Jõhvi raj.

EMA ER Meedi
EE. kindlaks tegemata
EI. 118 ER Montöör
EIE. 377 ER Totsi
EII 67 A Munk Tvööker

ISA 283 A Makso
IE. 146 A Coquete
II. 67 A Munk Tvööker
IEE. 11 A Svea
IEI. 51 A Coquet
IIE. 6243 RA Padrice
III. 1432 RA Hercule de Leernes

150; 158; 187; 23; —; —; —; —; —; II; 18. X 1950. a.

1952. a. kolh. «Tee Kommunismile», Jõhvi raj. 31
1953. a. „ „ „ „ 26

Müüdud 12. VI 1954. a. Brjanski obl-sse

---

785 ER MIHKEL

Kolh. «Sotsialismi Tee», Jõhvi raj.
Raudjas, 1947. a. Jõhvi raj.

EMA 1479 ER Tiiu
EE. ER mära
EI. 151 ER Tõnn
EEE. kindlaks tegemata
EEI. kindlaks tegemata
EIE. 446 ER Filda
EII. 108 A Tõnu

ISA 283 A Makso
IE. 146 A Coquete
II. 67 A Munk Tvööker
IEE. 11 A Svea
IEI. 51 A Coquet
IIE. 6243 RA Padrice
III. 1432 RA Hercule de Leernes

152; 164; 190; 23; —; —; —; —; —; II; 25. X 1950. a.

1952. a. kolh. «Sotsialismi Tee», Jõhvi raj. 29
1953. a. „ „ „ „ 17

Praagitud 1955. a.

---

786 ER OKSI

Kolh. «Kalevipoeg», Harju raj.
Kõrb, 1942. a. Harju raj.

EMA ER mära
EE. kindlaks tegemata
EI. kindlaks tegemata

ISA 161 ER Otto
IE. ER Noora
II. 51 A Coquet
IEE. kindlaks tegemata
IEI. kindlaks tegemata
IIE. 23/11881 BA Volle Gaz
III. 23/3544 BA Lorrain

155; 174; 198; 24; —; —; —; —; —; II; 15. VII 1950. a.

Müüdud 1951 a. vennasvabariiki

787 ER JUKS

Kolh. «Kodumaa», Tapa raj.
Raudjaslinalakk, 15. VI 1948. a. Tapa raj.

EMA ER mära
EE. kindlaks tegemata
EI kindlaks tegemata

ISA 420 ER Toiv
IE. 501 ER Nuti
II. 281 A Tangur
IEE. ER mära
IEI. 77 A Neptun ov Ärsta
IIE. 98 A Järra
III. 49 A Tabac

152; 148; 183; 21; —; —; —; —; —; II; 12. II 1951. a.

Müüdud 5. IX 1951. a. vennasvabariiki

---

788 ER KAKSI

Kolh. «Kommunismi Tee», V.-Maarja raj.
Raudjas, 1947. a. V.-Maarja raj.

EMA 1525 ER Giina
EE. ER mära
EI. 227 A Gerall
EE. kindlaks tegemata
EEI. kindlaks tegemata
EIE. 22851 RA Glada
EII. 5678 RA Gourall

ISA 277 ER Kaalo
IE. 462 ER Milvi
II. 126 A Kalev
IEE. 75 ER Maksi
IEI. 67 A Munk Tvööker
IIE. 36 A Alfny
III. 51 A Coquet

152; 160; 192; 22,5; —; —; —; —; 565; II; 14. II 1951. a.

1953. a. 9. IX V.-Maarjas kombineeritud veo- ja sõiduvõistlustel XIV koht, 2000 m veoaeg 19 min. 13,6 sek., 2000 m sõiduaeg 6 min. 33,6 sek., kaugusvedu 846 m

1952. a. kolh. «Kommunismi Tee», V.-Maarja raj. 60
1953. a. „ „ „ „ 28

Müüdud 11. I 1954. a. Novosibirski obl-sse

---

789 ER DOKSI

Kolh. «Kommunismi Tee», V.-Maarja raj.
Raudjas, 6. V 1948. a. V.-Maarja raj.

EMA 2803 ER Koida
EE. ER mära
EI. 277 ER Kaalo
EEE. kindlaks tegemata
EEI. 252 ER Nako
EIE. 462 ER Milvi
EII. 126 A Kalev

ISA 495 ER Debin
IE. ER Liisi
II. 226 A Debin
IEE. ER mära
IEI. 77 A Neptun ov Ärsta
IIE. 27387 RA Delila
III. 5444 RA Habin

154; 166; 196; 23; —; —; —; —; —; II; 17. I 1951. a.

1951. a. kolh. «Kommunismi Tee», V.-Maarja raj. 11
1952. a. „ „ „ „ 13

Müüdud 16. I 1953. a. Novosibirski obl-sse

790 ER VARMAS

Kolh. «Koit», V.-Maarja raj.
Punane, 1947. a. V.-Maarja raj.

EMA 545 ER Mannu
EE. 278 ER Maara
EI. 67 A Munk Tvööker
EEE. kindlaks tegemata
EEI. 9 A Lothar
EIE. 6243 RA Padrice
EII. 1432 RA Hercule de Leernes

ISA 269 A Vall
IE. 3 A Calta
II. 197 A Vallin
IEE. RA Calla
IEI. 1806 RA Brutus de Poigne
IIE. 19283 RA Freja
III. 4596 RA Valbin

161; 164; 217; 22,5; —; —; —; —; 734; II; 7. II 1951. a.

1953. a. 9. IX V.-Maarja kombineeritud veo- ja sõiduvõistlustel II koht, 2000 m veoaeg 17. min. 49,3 sek., 2000 m sõiduaeg 6 min. 16,2 sek., kaugusvedu 2028 m

1953. a. 1. XI Tallinnas maksimaalsetel veojõudlusvõistlustel III koht, vedas 8327 kg

1952. a. kolh. «Koit», V.-Maarja raj. 59
1953. a. „ „ „ „ 98
1954. a. „ „ „ „ 68

Müüdud 16. V 1955. a. Leningradi obl-sse

---

791 ER MÜRKA

Kolh. «Punalipp», Tapa raj.
Raudjaslinalakk, 1945. a. Tapa raj.

EMA ER mära
EE. kindlaks tegemata
EI. kindlaks tegemata

ISA 318 ER Mung
IE. ER Norma
II. 67 A Munk Tvööker
IEE. kindlaks tegemata
IEI. kindlaks tegemata
IIE. 6243 RA Padrice
III 1432 RA Hercule de Leernes

152; 158; 191; 22,5; —; —; —; —; —; II; 31. XII 1950. a.

Müüdud 1951. a. vennasvabariiki

---

792 ER JAKU

Rägavere kolh., Rakvere raj.
Raudjas, 1948. a. Rakvere raj.

EMA 1194 ER Idna
EE. ER mära
EI. 200 A Joonas
EEE. kindlaks tegemata
EEI. kindlaks tegemata
EIE. 28 A Stellaria
EII. 50 A Jeannot d'Aubreme

ISA 423 ER Janno
IE. ER mära Mann
II. 122 A Junor
IEE. ER mära
IEI. 67 A Munk Tvööker
IIE. 369 A Betty
III. 50 A Jeannot d'Aubreme

152; 158; 182; 21,5; —; —; —; —; —; II; 16. II 1951. a.

Müüdud 1951. a. vennasvabariiki

793 ER NEEGUS

Kolh. «Koit», V.-Maarja raj.
Tumeraudjas, 26. IV 1948. a. V.-Maarja raj.

EMA 2438 ER Mika
EE ER mära
EI. kindlaks tegemata
EEE. kindlaks tegemata
EEI. kindlaks tegemata

ISA 445 ER Neptak
IE. 815 ER Joki
II. 77 A Neptun ov Ärsta
IEE. ER mära
IEI. 122 A Junor
IIE. 14721 RA Ilva
III. 3828 RA Mayard

149; 154; 180; 21,5; —; —; —; —; —; II; 7. II 1951. a.

Müüdud 1951. a. vennasvabariiki

---

794 ER JALMAR

V.-Maarja raj.
Kõrb, 1945. a. V.-Maarja raj.

EMA ER mära
EE. kindlaks tegemata
EI. kindlaks tegemata

ISA 289 ER Krolli
IE. 462 ER Milvi
II. 126 A Kalev
IEE. 75 ER Maksi
IEI. 67 A Munk Tvööker
IIE. 36 A Alfny
III. 51 A Coquet

153; 158; 185; 22,5; —; —; —; —; —; II; 14. II 1951. a.

Müüdud 1951. a. vennasvabariiki

---

795 ER NAGUR

V.-Maarja raj.
Kõrb, 14. IV 1946. a. V.-Maarja raj.

EMA 1483 ER Noora
EE. ER mära
EI. 150 A Nagu
EEE. kindlaks tegemata
EEI. kindlaks tegemata
EIE. 369 ER Betty
EII. 77 A Neptun ov Ärsta

ISA 328 ER Naki
IE. kindlaks tegemata
II. kindlaks tegemata

152; 156; 183; 22; —; —; —; —; —; II; 12. II 1951. a.

Müüdud 1951. a. vennasvabariiki

796 ER JUNKUR

Kolh. «Külvaja», Kose raj.
Kõrb, 1947. a. Kose raj.

EMA ER mära
EE. kindlaks tegemata
EI. kindlaks tegemata

ISA 390 ER Junkur
IE. 567 ER Tarfa
II. 47 A Don Juan
IEE. 294 Miira
IEI. 49 A Tabac
IIE. 3863 HA Ericka
III 777 HA Querrier de Fooz

152; 157; 186; 22; —; —; —; —; —; II; 7. X 1950. a.

Müüdud 1951. a. vennasvabariiki

---

797 ER TÄKI

J. Lauristini nim. kolh., Kose raj.
Kõrb, 1948. a. Kose raj.

EMA ER mära
EE. kindlaks tegemata
EI. kindlaks tegemata

ISA 298 A Tabu
IE. 98 A Järra
II. 49 A Tabac
IEE. 4 A Favör
IEI. 50 A Jeannot d'Aubreme
IIE. 23/3543 BA Rosiere II de Fonteny
III. 23/998 BA Trianon

151; 152; 178; 21,5; —; —; —; —; —; II; 17. II 1951. a.

Müüdud 1951. a. vennasvabariiki

---

798 ER KAIU

J. Lauristini nim. kolh., Kose raj.
Kõrb, 1948. a. Kose raj.

EMA ER mära
EE. kindlaks tegemata
EI. kindlaks tegemata

ISA 126 A Kalev
IE. 36 A Alfny
II. 51 A Coquet
IEE. RA Alfhild
IEI. 3650 RA Blixt
IIE. 23/11881 BA Volle Gaz
III. 23/3544 BA Lorrain

156; 158; 185; 22; —; —; —; —; —; II; 17. II 1951. a.

Müüdud 1951 a. vennasvabariiki

799 ER JUMBO

Kolh. «Lõikus», Jõhvi raj.
Raudjas, 1945. a. V.-Maarja raj.

EMA 520 ER Maru
EE. ER mära
EI. 144 ER Munger
EEE. kindlaks tegemata
EEI. kindlaks tegemata
EIE. kindlaks tegemata
EII. 67 A Munk Tvööker
ISA 122 A Junor
IE. 369 ER Betty
II. 50 A Jeannot d'Aubreme
IEE. RA Bläsa
IEI. 4134 RA Nore
IIE. 59781 BA Brillantine de Landas
III. 89002 BA Conde de Odenge

151; 155; 192; 22; —; —; —; —; —; II; 17. II 1951. a.

1951. a. kolh. «Uus Elu», V.-Maarja raj. andmed puuduvad
1952. a. „ «Tulevik», Jõhvi raj. 34
1953. a. „ «Lõikus», „ „ 46

Praagitud 1955. a.

---

800 ER NANDI

Ed. Vilde nim. kolh., Rakvere raj.
Heleraudjas, 22. VI 1948. a. Rakvere raj.

EMA 2020 ER Geida
EE. ER mära
EI. 227 A Gerall
EEE. kindlaks tegemata
EEI. kindlaks tegemata
EIE. 22851 RA Glada
EII. 5678 RA Gourall
ISA 408 ER Neptun III
IE. 534 ER Kalvi
II. 77 A Neptun ov Ärsta
IEE. 484 ER Mirta
IEI. 126 A Kalev
IIE. 14721 RA Ilva
III. 3828 RA Mayard

156; 156; 185; 21; —; —; —; —; —; II; 23. II 1951. a.

Müüdud 1951. a. vennasvabariiki

---

801 ER VILLU

V.-Maarja raj.
Kõrb, 6. VII 1948. a. V.-Maarja raj.

EMA 1299 ER Kinge
EE. ER mära
EI. 126 A Kalev
EEE. kindlaks tegemata
EEI. kindlaks tegemata
EIE. 36 A Alfny
EII. 51 A Coquet
ISA 269 A Vall
IE. 3 A Calta
II. 197 A Vallin
IEE. RA Calla
IEI. 1806 RA Brutus de Poigne
IIE. 19283 RA Freja
III. 4596 RA Valbin

157; 162; 187; 23; —; —; —; —; —; II; 23. II 1951. a.

Müüdud 1951. a. vennasvabariiki

802 ER JASKA

Kolh. «Esimene Mai», Rapla raj.
Raudjas, 1948. a. Rapla raj.

EMA 690 ER Klaudi
EE. ER Vannu
EI. 172 ER Krall
EEE. kindlaks tegemata
EEI. kindlaks tegemata
EIE. ER mära
EII. 51 A Coquet

ISA 240 A Joon
IE. 379 ER Blonda
II. 50 A Jeannot d' Aubreme
IEE. RA Bläsa
IEI. 4478 RA Berner
IIE. 59781 BA Brillantine de Landas
III. 89002 BA Conde de Odenge

157; 171; 205; 23; —; —; —; —; —; I; 28. XII 1950. a.

Müüdud 1955. a. vennasvabariiki

---

803 ER KAADI

Kolh. «Säde», Rapla raj.
Kõrb, 1947. a. Rapla raj.

EMA ER Dois
EE. kindlaks tegemata
EI. kindlaks tegemata

ISA 126 A Kalev
IE. 36 A Alfny
II. 51 A Coquet
IEE. RA Alfhild
IEI. 3650 RA Blixt
EII. 23/11881 BA Volle Gaz
III. 23/3544 BA Lorrain

155; 163; 205; 23,5; —; —; —; —; —; I; 20. XII 1950. a.

---

804 ER VILLU

Kolh. «Kalev», Harju raj.
Kõrb, 1946. a. Harju raj.

EMA ER Leeni
EE. kindlaks tegemata
EI. kindlaks tegemata

ISA 417 ER Jaksi
IE. ER Milla
II. 152 A Janko
IEE. kindlaks tegemata
IEI. kindlaks tegemata
IIE. 3 A Calta
III. 50 A Jeannot d'Aubreme

154; 157; 190; 21,5; —; —; —; —; —; II; 15. II 1951. a.

Müüdud 1951. a. vennasvabariiki

---

805 ER JÜRI

Rägavere kolh., Rakvere raj.
Punaraudjas, 1948. a. Rakvere raj.

EMA 2413 ER Naate
EE. 1197 ER Tukka
EI. 120 A Nobel
EEE. ER mära
EEI. 51 A Coquet
EIE. 47 A Leona
EII. 77 A Neptun ov Ärsta

ISA 350 ER Jeku
IE. ER Mai
II. 122 A Junor
IEE. kindlaks tegemata
IEI. kindlaks tegemata
IIE. 369 ER Betty
III. 50 A Jeannot d'Aubreme

155; 159; 183; 22; —; —; —; —; —; II; 21. X 1950. a.

Surnud 1951. a.

806 ER MAKSUR

Uhtna kolh., Rakvere raj.
Kõrb, 1947. a. V.-Maarja raj.

EMA 1051 ER Molli
EE. kindlaks tegemata
EI. kindlaks tegemata

ISA 278 ER Muurak
IE. 410 ER Maksi
II. 67 A Munk Tvööker
IEE. kindlaks tegemata
IEI. kindlaks tegemata
IIE. 6243 RA Padrice
III. 1432 RA Hercule de Leernes

153; 156; 189; 23; —; —; —; —; —; II; 24. III 1951. a.

1951. a. V.-Maarja raj. andmed puuduvad
1952. a. Uhtna kolh., Rakvere raj. 23

Müüdud 25. IX 1953. a. Tšuvassi ANSV-sse

---

807 ER KULLER

Kolh. «Partisan», V.-Maarja raj.
Kõrb, 10. IV 1948. a. V.-Maarja raj.

EMA 889 ER Meida
EE. 462 ER Milvi
EI. 169 ER Monde
EEE. 75 ER Maksi
EEI. 67 A Munk Tvööker
EIE. kindlaks tegemata
EII. 67 A Munk Tvööker

ISA 289 ER Krolli
IE. 462 ER Milvi
II. 126 A Kalev
IEE. 75 ER Maksi
IEI. 67 A Munk Tvööker
IIE. 36 A Alfny
III. 51 A Coquet

154; 159; 189; 22,5; —; —; —; —; —; II; 24. III 1951. a.

1949. a. Simunas noorhobuste vaatlusel III auhind
1950. a. Avandusel „ „ III „
1952. a. kolh. «Partisan»,V.-Maarja raj. 20
1953. a. „ „ „ „ 43

Müüdud 3. II 1955. a. Arhangelski obl-sse

---

808 ER KIKU

Rahkla kolh., V.-Maarja raj.
Kõrb, 10. IV 1948. a. V-Maarja raj.

EMA ER Kulla
EE. ER mära
EI. 126 A Kalev
EEE. kindlaks tegemata
EEI. kindlaks tegemata
EIE. 36 A Alfny
EII. 51 A Coquet

ISA 289 ER Krolli
IE. 462 ER Milvi
II. 126 A Kalev
IEE. 75 ER Maksi
IEI. 67 A Munk Tvööker
IIE. 36 A Alfny
III. 51 A Coquet

152; 156; 190; 22; —; —; —; —; —; II; 24. III 1951. a.

Müüdud 16. I 1953. a. Novosibirski obl-sse

809 ER MIKU

Kolh. «Hommik», V.-Maarja raj.
Kõrb, 1948. a. V.-Maarja raj.

EMA ER Noora
EE. kindlaks tegemata
EI kindlaks tegemata

ISA 318 A Mung
IE. ER Norma
II. 67 A Munk Tvööker
IEE. kindlaks tegemata
IEI. kindlaks tegemata
IIE. 6243 Padrice
III. 1432 RA Hercule de Leernes

155; 157; 187; 22; —; —; —; —; —; II; 23. III 1951. a.

1951. a. kolh. «Hommik,» V.-Maarja raj. andmed puuduvad
1952. a. „ „ „ „ 42
1953. a. „ „ „ „ 33

Praagitud 5. III 1954. a.

---

810 ER KOIT

Rägavere sovh., Rakvere raj.
Kõrb, 10. IV 1948. a. V.-Maarja raj.

EMA 462 ER Milvi
EE. 75 ER Maksi
EI. 67 A Munk Tvööker
EEE. kindlaks tegemata
EEI. 67 A Munk Tvööker
EIE. 6243 RA Padrice
EII. 1432 RA Hercule de Leernes

ISA 406 ER Klati
IE. 491 ER Illu
II. 126 A Kalev
IEE. kindlaks tegemata
IEI. 122 A Junor
IEE. 36 A Alfny
III. 51 A Coquet

160; 168; 198; 24; —; —; —; —; 690; eliit, 24. III 1951. a.

1949. a. 6. VIII Simunas noorhobuste vaatlusel III auhind
1954. a. 6. IX V.-Maarjas kombineeritud veo- ja sõiduvõistlustel IV koht, 2000 m veoaeg 17. min. 51,9 sek., 2000 m sõiduaeg 6 min. 38,9 sek., kaugusvedu 251 m

1952. a. L. Koidula nim. kolh., V.-Maarja raj. 46
1953. a. „ „ „ „ „ 36
1954. a. „ „ „ „ „ 43
1955. a. I. V. Mitšurini nim. kolh., Rakvere raj. 22
1956. a. „ „ „ „ „ 21
1957. a. „ „ „ „ „ 18

---

811 ER NEKSO

Kolh. «Võitlus», V.-Maarja raj.
Raudjas, 28. V 1948. a. V.-Maarja raj.

EMA 1571 ER Kulla
EE. kindlaks tegemata
EI. 26 A Kalev
EIE. 36 A Alfny
EII. 51 A Coquet

ISA 446 ER Naksi
IE. 884 ER Jaska
II. 77 A Neptun ov Ärsta
IEE. kindlaks tegemata
IEI. 239 A Jasto
IIE. 14721 RA Ilva
III. 3828 RA Mayard

154; 156; 187; 22; —; —; —; —; —; II; 24. III 1951. a.

Müüdud 16. II 1952. a. vennasvabariiki

812 ER KALEV

Kalevi sovh., V.-Maarja raj.
Kõrb, 20. IV 1947. a. V.-Maarja raj.

EMA 467 ER Mamsel
EE. 372 ER Jenni
EI. 67 A Munk Tvööker
EEE. kindlaks tegemata
EEI. kindlaks tegemata
EIE. 6243 RA Padrice
EII. 1432 RA Hercule de Leernes

ISA 409 ER Klati
IE. 491 ER Illu
II. 126 A Kalev
IEE. kindlaks tegemata
IEI. 122 A Junor
IIE. 36 A Alfny
III. 51 A Coquet

153; 159; 192; 22; —; —; —; —; 580; II; 24. III 1951. a.

1953. a. 9. IX V.-Maarjas kombineeritud veo- ja sõiduvõistlustel XIII koht, 2000 m veoaeg 20 min. 7,7 sek., 2000 m sõiduaeg 6 min. 23,7 sek., kaugusvedu 932 m

1952. a. Kalevi sovh., V.-Maarja raj. 62
1953. a. „ „ „ „ 41

---

813 ER TÕNU

Kolh. «Bolševik», V.-Maarja raj.
Tumeraudjas, 1947. a. V.-Maarja raj.

EMA ER mära
EE. kindlaks tegemata
EI. kindlaks tegemata

ISA 281 A Tangur
IE. 98 A Järra
II. 49 A Tabac
IEE. 4 A Favör
IEI. 50 A Jeannot d'Aubreme
IIE. 23/3543 BA Rosiere II de Fonteny
III. 23/998 BA Trianon

152; 158; 189; 22; —; —; —; —; —; II; 23. III 1951. a.

Müüdud 18. II 1952. a. vennasvabariiki

---

814 ER TAKI

Kolh. «Bolševik», V.-Maarja raj.
Tumeraudjas, 1948. a. V.-Maarja raj.

EMA 2134 ER Irma
EE. 801 ER Malva
EI. 122 A Junor
EEE. 278 ER Maara
EEI. 133 ER Movik
EIE. 369 ER Betty
EII. 50 A Jeannot d'Aubreme

ISA 281 A Tangur
IE. 98 A Järra
II. 49 A Tabac
IEE. 4 A Favör
IEI. 50 A Jeannot d'Aubreme
IIE. 23/3543 BA Rosiere II de Fonteny
III. 23/998 BA Trianon

157; 159; 189; 22; —; —; —; —; —; II; 24. III 1951. a.

Müüdud 18. II 1952. a. vennasvabariiki

815 ER JOKU

Kolh. «Esimene Mai,» V.-Maarja raj.
Raudjas, 1947. a. V.-Maarja raj.

EMA ER Milla
EE. kindlaks tegemata
EI. kindlaks tegemata

ISA 122 A Junor
IE. 369 ER Betty
II. 50 A Jeannot d'Aubreme
IEE. RA Bläsa
IEI. 4134 RA Nore
IIE. 59781 BA Brillantine de Landas
III. 89002 BA Conde d'Odenge

154; 160; 190; 22,5; —; —; —; —; —; II; 23. III 1951. a.

---

816 ER VELLO

Kolh. «Edasi», Tapa raj.
Kõrb, 1948. a. V.-Maarja raj.

EMA 1611 ER Kai
EE. ER mära
EI. 126 A Kalev
EEE. kindlaks tegemata
EEI. kindlaks tegemata
EIE. 36 A Alfny
EII. 51 A Coquet

ISA 269 A Vall
IE. 3 A Calta
II. 197 A Vallin
IEE. RA Calla
IEI 1806 RA Brutus de Poigne
IIE. 19283 RA Freja
III. 4596 RA Valbin

157; 167; 208; 23,5; —; —; —; —; 678; I; 24. III 1951. a.

1953. a. 9. IX V.-Maarjas kombineeritud veo- ja sõiduvõistlustel III koht, 2000 m veoaeg 15 min. 9,6 sek., 2000 m sõiduaeg 6 min. 31. sek., kaugusvedu 1317 m

1952. a. kolh. «Kungla» V.-Maarja raj. 56
1953. a. „ «Tulevik», „ „ 45
1954. a. „ «Edasi», Tapa raj. 14
1955. a. „ „ „ „ —
1956. a. „ „ „ „ 5
1957. a. „ „ „ „ —

---

817 ER NEERI

Ed. Vilde nim. kolh., V.-Maarja raj.
Kõrb, 1948. a. V.-Maarja raj.

EMA 534 ER Kalvi
EE. 484 ER Mirta
EI. 126 A Kalev
EEE. ER mära
EEI. 67 A Munk Tvööker
EIE. 36 A Alfny
EII. 51 A Coquet

ISA 365 A Niklo
IE. 139 A Ville
II. 77 A Neptun ov Ärsta
IEE. 17 A Svalan
IEI. 197 A Vallin
IIE. 14721 RA Ilva
III. 3828 RA Mayard

154; 157; 198; 22,5; —; —; —; —; —; II; 24. III 1951. a.

1952. a. Ed. Vilde nim. kolh., V.-Maarja raj. 30
1953. a. „ „ „ „ „ 34

Müüdud 5. IV 1954. a. Brjanski obl-sse

818 ER VUNK

Tammiku kolh., V.-Maarja raj.
Kõrb, 11. V 1947. a. V.-Maarja raj.

EMA 1862 ER Nuti
EE. 974 ER Jesku
EI. 77 A Neptun ov Ärsta
EEE. ER mära
EEI. 121 A Juno
EIE. 14721 RA Ilva
EII. 3828 RA Mayard

ISA 269 A Vall
IE. 3 A Calta
II. 197 A Vallin
IEE. RA Calla
IEI. 1806 RA Brutus de Poigne
IIE. 19283 RA Freja
III. 4596 RA Valbin

157; 167; 210; 24; —; —; —; —; —; I; 24. III 1951. a.

1952. a. Tammiku kolh., V.-Maarja raj. 56
1953. a. „ „ „ „ 80
1954. a. „ „ „ „ 45
1955. a. „ „ „ „ 6
1956. a. „ „ „ „ 2
1957. a. „ „ „ „ 3

---

819 ER VALLAS

Kolh. «Sangar», V.-Maarja raj.
Kõrb, 1947. a. V.-Maarja raj.

EMA 1604 ER Kirma
EE. ER mära
EI. 126 A Kalev
EEE. kindlaks tegemata
EEI. kindlaks tegemata
EIE. 36 A Alfny
EII. 51 A Coquet

ISA 269 A Vall
IE. 3 A Calta
II. 197 A Vallin
IEE. RA Calla
IEI. 1806 RA Brutus de Poigne
IIE. 19283 RA Freja
III. 4596 RA Valbin

156; 163; 198; 23,5; —; —; —; —; —; I; 7. XII 1950. a.

1952. a. kolh. «Sangar», V.-Maarja raj. 21
1953. a. „ „ „ „ 16
1954. a. „ „ „ „ 8
1955. a. „ „ „ „ 9

Müüdud 10. III 1956. a. Leningradi obl-sse

---

820 ER NOGI

V.-Maarja raj.
Raudjaslinalakk, 1945. a. V.-Maarja raj.

EMA 902 ER Kirma
EE. ER mära
EI. 126 A Kalev
EEE. kindlaks tegemata
EEI. kindlaks tegemata
EIE. 36 A Alfny
EII. 51 A Coquet

ISA 77 A Neptun ov Ärsta
IE. 14721 RA Ilva
II. 3828 Ra Mayard
IEE. 4359 RA Asta
IEI. 1070 RA Delicat
IIE. 4287 RA Gobine
III. 1680 RA Major

155; 160; 198; 23; —; —; —; —; —; II; 7. XII 1950. a.

821 A VILLU

Kolh. «Külvaja», Kose raj.
Raudjas, 1948. a. Rakvere raj.

EMA 145 A Nella
EE. 96 A Naima
EI. 150 A Nagu
EEE. 10 A Birma
EEI. 77 A Neptun ov Ärsta
EIE. 369 ER Betty
EII. 77 A Neptun ov Ärsta

ISA 197 A Vallin
IE. 19283 RA Freja
II. 4596 RA Valbin
IEE. 9367 RA Donna
IEI. 1472 RA Fifi
IIE. 10671 RA Volga
III. 1224 RA Jacobin de Valmont

154; 156; 193; 22; —; —; —; —; —; II; 21. III 1951. a.

1952.—1955. a. kolh. «Külvaja», Kose raj. andmed puuduvad

Müüdud 12. IV 1956. a. vennasvabariiki

---

822 ER KALLI

Roela sovh., Rakvere raj.
Raudjas, 1947. a. Rakvere raj.

EMA 2981 ER Jumba
EE. 1156 ER Jooni
EI. 242 A Jonn
EEE. ER mära
EEI. 122 A Junor
EIE. 30 A Doris
EII. 50 A Jeannot d'Aubreme

ISA 147 A Kallis
IE. 40 A Gemla
II. 51 A Coquet
IEE. RA Göta
IEI. 1510 RA Homard de Leernes
IIE. 23/11881 BA Volle Gaz
III. 23/3544 BA Lorrain

156; 169; 195; 24; —; —; —; —; —; I; 21. III 1951. a.

1952. a. V. Kingissepa nim. kolh., Rakvere raj. 24
1953. a. „ „ „ „ „ 39
1954. a. „ „ „ „ „ 33
1955. a. „ „ „ „ „ 3
1956. a. Roela sovh., Rakvere raj. andmed puuduvad

---

823 ER KUNTS

M. I. Kalinini nim. kolh., Tapa raj.
Raudjas, 1941. a. Rakvere raj.

EMA ER Orna
EE. kindlaks tegemata
EI. kindlaks tegemata

ISA 126 A Kalev
IE. 36 A Alfny
II. 51 A Coquet
IEE. RA Alfhild
IEI. 3650 RA Blixt
IIE. 23/11881 BA Volle Gaz
III. 23/3544 BA Lorrain

159; 160; 195; 24,5; —; —; —; —; —; I; 21. III 1951. a.

1952. a. Vaeküla õ/m, Rakvere raj. 10
1953. a. „ „ „ 7
1954. a. M. I. Kalinini nim. kolh., Tapa raj. 22
1955. a. „ „ „ „ „ —
1956. a. „ „ „ „ „ 7

Praagitud 1957. a.

824 ER TOOMAS

Kolh. «Põldur», Rakvere raj.
Raudjas, 1943. a. Rakvere raj.

EMA ER mära
EE. kindlaks tegemata
EI. kindlaks tegemata

ISA 281 A Tangur
IE. 98 A Järra
II. 49 A Tabac
IEE. 4 A Favör
IEI. 50 A Jeannot d'Aubreme
IIE. 23/3543 BA Rosiere II de Bonteny
III. 23/998 BA Trianon

160; 164; 197; 24; —; —; —; —; —; II; 26. II 1951. a.

1952. a. kolh. «Põldur», Rakvere raj. 20
1953. a. „ „ „ „ 23

Praagitud 12. II 1954. a.

---

825 ER KUSTI

V. I. Lenini nim. kolh., Rakvere raj.
Raudjaskimmel, 1946. a. Rakvere raj.

EMA 1391 ER Lilla
EE. ER mära
EI. 198 A Loyal
EEE. kindlaks tegemata
EEI. kindlaks tegemata
EIE. 27795 RA Lolotte
EII. 5290 RA Eman de Thuillies

ISA 127 A Konsul
IE. 368 ER Susanna
II. 51 A Coquet
IEE. 13663 RA Sonja
IEI. 4480 RA Gonfoy
IIE. 23/11881 BA Volle Gaz
III. 23/3544 BA Lorrain

154; 158; 180; 22; —; —; —; —; —; II; 21. III 1951. a.

Müüdud 1951. a. vennasvabariiki

---

826 ER LAKKI

Rägavere kolh., Rakvere raj.
Kõrb, 1947. a. Rakvere raj.

EMA ER mära
EE kindlaks tegemata
EI. kindlaks tegemata

ISA 404 A Lattur
IE. 4 A Favör
II. 198 A Loyal
IEE. 1303 Favora
IEI. 1046 RA Kabul
IIE. 27790 RA Lolotte
III. 5290 RA Eman de Thuillies

158; 158; 180; 22; —; —; —; —; —; II; 21. III 1951. a.

Müüdud 1951. a. vennasvabariiki

827 ER AIDU

Ubja sovh., Rakvere raj.
Hall, 1948. a. Rakvere raj.

EMA 2169 ER Hall
EE. kindlaks tegemata
EI. kindlaks tegemata

ISA 231 A Aibo
IE. 7 A Tyra
II. 8 A Alienus
IEE. 11813 RA Stjärna
IEI. 1046 RA Kabul
IIE. 1833 RA Tärna
III. 608 RA Albert

154; 165; 190; 22,5; —; —; —; —; —; II; 26. III 1951. a.

---

828 ER TÕNTS

Kolh. «Säde», Rakvere raj.
Raudjas, 1948. a. Rakvere raj.

EMA ER Jati
EE. kindlaks tegemata
EI. kindlaks tegemata

ISA 281 A Tangur
IE. 98 A Järra
II. 49 A Tabac
IEE. A A Favör
IEI. 50 A Jeannot d'Aubreme
IIE. 23/3543 BA Rosiere II de Fonteny
III. 23/998 BA Trianon

161; 165; 191; 22; —; —; —; —; —; II; 21. III 1951. a.

1952. a. kolh. «Säde», Rakvere raj. 38
1953. a. „ „ „ „ 57

Müüdud 12. I 1954. a. Brjanski obl-sse

---

829 ER VUNTS

Kolh. «Säde», Rakvere raj.
Punaraudjas, 1948. a. Rakvere raj.

EMA ER Nepi
EE. ER mära
EI. 77 A Neptun ov Ärsta
EEE. kindlaks tegemata
EEI. 200 A Joonas
EIE. 14721 R Ilva
EII. 3828 RA Mayard

ISA 443 ER Vunts
IE. 1031 ER Artu
II. 197 A Vallin
IEE. ER mära
IEI. 77 A Neptun ov Ärsta
IIE. 19283 RA Freja
III. 4596 RA Valbin

154; 158; 192; 22; —; —; —; —; —; II; 21. III 1951. a.

1952. a. kolh. «Säde», Rakvere raj. 25

Müüdud 3. II 1953. a. Novosibirski obl-sse

830 ER NOBE

Kolh. «Tee Kommunismile», Rakvere raj.
Raudjas, 1942. a. Rakvere raj.

EMA ER mära
EE. kindlaks tegemata
EI. kindlaks tegemata

ISA 264 A Naksti
IE. 88 A Göta
II 77 A Neptun ov Ärsta
IEE. 40 A Gemla
IEI. 46 A Orpheus
IIE. 14721 RA Ilva
III. 3828 RA Mayard

150; 164; 186; 22,5; —; —; —; —; —; II; 22. III 1951. a.

Praagitud 1952. a.

---

831 ER KULLA

Kuremäe kolh., Jõhvi raj.
Raudjas, 1948. a. Rakvere raj.

EMA ER Manni
EE. kindlaks tegemata
EI. kindlaks tegemata

ISA 147 A Kallis
IE. 40 A Gemla
II. 51 A Coquet
IEE. RA Göta
IEI. 1510 RA Homard de Leernes
IIE. 23/11881 BA Volle Gaz
III. 23/3544 BA Lorrain

155; 160; 193; 23,5; —; —; —; —; —; —; —; I; 21. III 1951. a.

1952. a. Kuremäe kolh., Jõhvi raj. 51
1953. a. „ „ „ „ 38

---

832 ER GUIDAR

Kolh. «Ühendus», Rakvere raj.
Raudjas, 1948. a. Rakvere raj.

EMA 1000 ER Jelhi
EE. 501 ER Nuti
EI. 89 ER Jairo
EEE. ER mära
EEI. 77 A Neptun ov Ärsta
EIE. 98 ER
EII. 50 A Jeannot d'Aubreme

ISA 438 ER Gapu
IE. ER Esku
II. 227 A Gerall
IEE. kindlaks tegemata
IEI. kindlaks tegemata
IIE. 22851 RA Glada
III. 5678 RA Gourall

163; 174; 209; 23,5; —; —; —; —; —; I; 21. III 1952. a.

1951. a. kolh. «Ühendus», Rakvere raj. andmed puuduvad.
1952. a. „ „ „ „ 18

Müüdud 16. I. 1953. a. Novosibirski obl-sse

833 ER JOKS

Kolh. «Sirp ja Vasar», Rakvere raj.
Kõrbkimmel, 1948. a. Rakvere raj.

EMA ER Plika
EE. kindlaks tegemata
EI. kindlaks tegemata

ISA 253 ER Jupiter
IE. ER Tilla
II. 122 A Junor
IEE. kindlaks tegemata
IEI. kindlaks tegemata
IIE. 369 ER Betty
III. 50 A Jeannot d'Aubreme

152; 153; 182; 22; —; —; —; —; —; II; 21. III 1951. a.

Müüdud 16. II 1952. a. vennasvabariiki

---

834 ER JUSS

Kolh. «Kalev», Jõhvi raj.
Kõrb, 4. IV 1948. a. V.-Maarja raj.

EMA 1580 ER Nelgi
EE. ER mära
EI. 150 A Nagu
EEE. kindlaks tegemata
EEI. kindlaks tegemata
EIE. 369 ER Betty
EII. 77 A Neptun ov Ärsta

ISA 360 ER Jons
IE. 646 ER Tuuni
II. 122 A Junor
IEE. ER mära
IEI. 108 A Tõnu
IIE. 369 ER Betty
III. 50 A Jeannot d'Aubreme

157; 161; 200; 23,5; —; —; —; —; —; I; 17. IV 1951. a.

1952. a. kolh. «Kalev», Jõhvi raj. 19
1953. a. „ „ „ „ 21

Müüdud 5. IV 1954. a. Brjanski obl-sse

---

835 ER MIKI

Kolh. «Vaprus», V.-Maarja raj.
Raudjas, 1948. a. V.-Maarja raj.

EMA 2015 ER Nilgu
EE. ER mära
EI. 168 ER Nigra
EEE. kindlaks tegemata
EEI. kindlaks tegemata
EIE. ER mära
EII. 77 A Neptun ov Ärsta

ISA 283 A Makso
IE. 146 A Coquete
II. 67 A Munk Tvööker
IEE. 11 A Svea
IEI. 51 Coquet
IIE. 6243 RA Padrice
III. 1432 RA Hercule de Leernes

150; 156; 180; 22; —; —; —; —; —; II; 17. IV 1951. a.

Müüdud 1951. a. vennasvabariiki

836 ER NOSMAN

Kolh. «Sangar», V.-Maarja raj.
Raudjas, 1945. a. V.-Maarja raj.

EMA ER māra
EE. kindlaks tegemata
EI. kindlaks tegellata

ISA 408 ER Neptun III
IE. 534 ER Kalvi
II. 77 A Neptun ov Ärsta
IEE. 484 ER Mirta
IEI. 126 A Kalev
IIE. 14721 RA Ilva
III. 3828 RA Mayard

154; 161; 186; 22; —; —; —; —; —; II; 17. IV 1951. a.

Müüdud 1951. a. vennasvabariiki

---

837 ER MAKSI

L. Koidula nim. kolh., Keila raj.
Kõrb, 1948. a. Keila raj.

EMA ER Donni
EE. kindlaks tegemata
EI. kindlaks tegemata

ISA 282 A Markur
IE. 88 A Göta
II. 67 A Munk Tvööker
IEE. 40 A Gemla
IEI. 46 A Orpheus
IIE. 6243 RA Padrice
III. 1432 RA Hercule de Leernes

153; 163; 185; 23; —; —; —; —; —; II; 23. III 1951. a.

---

838 ER NAKSI

Kolh. «Võitlus», V.-Maarja raj.
Raudjas, 1944. a. V.-Maarja raj.

EMA ER Toti
EE. ER māra
EI. kindlaks tegemata
EEE. kindlaks tegemata
EEI. 67 A Munk Tvööker

ISA 77 A Neptun ov Ärsta
IE. 14721 RA Ilva
II. 3828 RA Mayard
IEE. 4359 RA Asta
IEI. 1070 RA Delicat
IIE. 4287 RA Gobine
III. 1680 RA Major

156; 163; 202; 24; —; —; —; —; —; I; 7. XII 1950. a.

839 ER JUNOR

Kolh. «Punalipp», Rakvere raj.
Raudjas, 1947. a. Kiviõli raj.

EMA 551 ER Teeri
EE. ER mära
EI. 108 A Tõnu
EEE. kindlaks tegemata
EEI. kindlaks tegemata
EIE. 15 A Sessan
EII. 49 A Tabac

ISA 424 ER Jumbak
EI. 626 ER Anni
II. 122 A Junor
IEE. ER mära
IEI. 202 A Aleko
IIE. 369 ER Betty
III. 50 A Jeannot d'Aubreme

158; 166; 215; 23; —; —; —; —; —; I; 14. III 1951. a.

1957. a. 1. XI Loksal kombineeritud veo- ja sõiduvõistlustel V koht, 2000 m veoaeg 19 min. 28,3 sek., 2000 m sõiduaeg 7 min. 18 sek., kaugusvedu 366 m

1951. a. kolh. «Linnus», Kiviõli raj. andmed puuduvad
1952. a. „ „ „ „ 53
1953. a. „ „ „ „ 39
1954. a. „ „ „ „ 20
1955. a. „ «Punalipp», Harju raj. 17
1956. a. „ „ „ „ 7
1957. a. „ „ „ „ 4

---

840 ER NEPPI

Tudu kolh., Rakvere raj.
Raudjaslinalakk, 1948. a. Kiviõli raj.

EMA ER mära Needa
EE. 440 ER Alla
EI. 219 A Nepi
EEE. kindlaks tegemata
EEI. 51 A Coquet
EIE. 10 A Birma
EII. 77 A Neptun ov Ärsta

ISA 408 ER Neptun III
IE. 534 ER Kalvi
II. 77 A Neptun ov Ärsta
IEE. 484 ER Mirta
IEI. 126 A Kalev
IIE. 140721 Ilva
III 3828 RA Mayard

158; 164; 200; 24; —; —; —; —; —; I; 13. III 1951. a.

1951. a. Tudu kolh., Kiviõli raj. andmed puuduvad
1952. a. „ „ „ „ 31
1953. a. „ „ „ „ 30
1954. a. „ „ Rakvere raj. 17
1955. a. „ „ „ „ 27

---

841 ER TÕMBIK

Kolh. «Hiie», Kiviõli raj.
Raudjas, 1948. a. Kiviõli raj.

EMA 1454 ER Maida
EE. ER mära
EI. 118 ER Montöör
EEE. kindlaks tegemata
EEI kindlaks tegemata
EIE. 377 ER Totsi
EII. 67 A Munk Tvööker

ISA 478 ER Tõiki
IE. 1455 ER Ikki
II. 249 ER Tõuk
IEE. ER mära
IEI. 122 A Junor
IIE. ER mära
III. 108 A Tõnu

154; 162; 178; 23,5; —; —; —; —; —; II; 13. III 1951. a.

Müüdud 1951. a. vennasvabariiki

842 A MOIDIK

Erra sovh., Kiviõli raj.
Tumeraudjas, 1945. a. Kiviõli raj.

EMA A Tea
EE. 7 A Tyra
EI. 2502 RA Hidalgo
EEE. 11813 RA Stjärna
EEI. 1046 RA Kabul
EIE. 88341 BA Mariette
EII. 63832 BA Indigene de Visbecq
ISA 283 A Makso
IE. 146 A Coquete
II. 67 A Munk Tvööker
IEE. 11 A Svea
IEI. 51 A Coquet
IIE. 6243 RA Padrice
III. 1432 RA Hercule de Leernes

161; 168; 201; 28; —; —; —; —; —; I; 7. I 1951. a.

Tõuraamatusse märgitud 2 tütart

1951—1956. a. Erra sovh., Kiviõli raj. andmed puuduvad

---

844 ER NOKSI

Rahkla kolh., V.-Maarja raj.
Kõrb, 1944. a. V.-Maarja raj.

EMA ER Minna
EE. kindlaks tegemata
EI. 67 A Munk Tvööker
EIE. 6243 RA Padrice
EII. 1432 RA Hercule de Leernes
ISA 77 A Neptun ov Ärsta
IE. 14721 RA Ilva
II. 3828 RA Mayard
IEE. 4359 RA Asta
IEI. 1070 RA Delicat
IIE. 4287 RA Gobine
III. 1680 RA Major

152; 158; 185; 23,5; —; —; —; —; —; II; 26. IV 1951. a.

---

845 ER MART

Kõrb, 1944. a. V.-Maarja raj.
Kõrb, 1948. a. V.-Maarja raj.

EMA ER Kaiu
EE. kindlaks tegemata
EI. 126 A Kalev
EIE. 36 A Alfny
EII. 51 A Coquet
ISA 278 ER Muurak
IE. 410 ER Maksi
II. 67 A Munk Tvööker
IEE. kindlaks tegemata
IEI. 67 A Munk Tvööker
IIE. 6243 RA Padrice
III. 1432 RA Hercule de Leernes

157; 157; 186; 22,5; —; —; —; —; —; II; 26. IV 1951. a.

1952. a. Rahkla kolh., V.-Maarja raj. 57

Praagitud 5. III 1954. a.

846 ER NIANUS

Kolh. «Linnus», Kiviõli raj.
Raudjas, 1946. a. Harju raj.

EMA 2003 ER Maret
EE. ER mära
EI. 298 A Tabu
EEE. kindlaks tegemata
EEI. kindlaks tegemata
EIE. 98 A Järra
EII. 49 A Tabac

ISA 128 ER Nepp
IE. 423 ER Jaime
II. 77 OA Neptun ov Ärsta
IEE. 283 ER Naima
IEI. 50 A Jeannot d'Aubreme
IIE. 14721 RA Ilva
III. 3828 RA Mayard

154; 163; 208; 23,5; —; —; —; —; —; I; 20. XII 1950. a.

1951.—1953. a. kolh. «Punalipp», Harju raj. andmed puuduvad
1954. a. kolh. «Linnus», Kiviõli raj. 17
1955. a. „ „ „ „ 9
1956. a. „ „ „ „ 9
1957. a. „ „ „ „ 5

---

847 ER SANDER

Kolh. «Punalipp», Harju raj.
Raudjas, 1948. a. Harju raj.

EMA 621 ER Liidi
EE. kindlaks tegemata
EI. kindlaks tegemata

ISA 414 ER Saksur
IE. kindlaks tegemata
II. kindlaks tegemata

152; 152; 189; 23; —; —; —; —; —; II; 20. XII 1950. a.

Müüdud 3. II 1955. a. Leningradi obl-sse

---

848 ER TABU II

Kolh. «Võitlus», V.-Maarja raj.
Raudjas, 1947. a. Kose raj.

EMA ER Julla
EE. ER mära
EI. 390 ER Junkur
EEE. kindlaks tegemata
EEI. kindlaks tegemata
EIE. 567 ER Tarfa
EII. 47 A Don Juan

ISA 298 A Tabu
IE. 98 A Järra
II. 49 A Tabac
IEE. 4 A Favör
IEI. 50 A Jeannot d'Aubreme
IIE. 23/3543 BA Rosiere II de Fonteny
III. 23/998 BA Trianon

153; 155; 184; 23; —; —; —; —; —; II; 6. X 1950. a.

1951. a. J. Lauristini nim. kolh., Kose raj. andmed puuduvad
1952. a. kolh. «Võitlus,» V-Maarja raj. „
1953. a. „ „ „ „ 25

Müüdud 14. II 1954. a. Arhangelski obl-sse

849 ER JAOKS II

Kolh., «Viisnurk», Rakvere raj.
Punaraudjas, 1947. a. Rakvere raj.

EMA ER mära
EE. kindlaks tegemata
EI. kindlaks tegemata

ISA 253 ER Jupiter
IE. ER Tilla
II. 122 A Junor
IEE. kindlaks tegemata
IEI. kindlaks tegemata
IIE. 369 ER Betty
III. 50 A Jeannot d'Aubreme.

149; 150; 178; 21,5; —; —; —; —; —; II; 5. VI 1951. a.

Müüdud 1951. a. vennasvabariiki

---

850 ER VOLLU

V.-Maarja raj.
Raudjas, 26. IX 1948. a. V.-Maarja raj.

EMA ER mära
EE. kindlaks tegemata
EI. kindlaks tegemata

ISA 269 A Vall
IE. 3 A Calta
II. 197 A Vallin
IEE. RA Calla
IEI. 1806 RA Brutus de Poigne
IIE. 19283 RA Freja
III. 4596 RA Valbin

150; 154; 170; 21; —; —; —; —; —; II; 21. V 1951. a.

Müüdud 1951. a. vennasvabariiki

---

851 ER NEERO

Kiviõli raj.
Raudjas, 15. VI 1948. a. Mustvee raj.

EMA 1664 ER Anu
EE. kindlaks tegemata
EI. 129 A Ants
EIE. 379 ER Blonda
EII. 8 A Alienus

ISA 367 A Neegus
IE. 109 A Joka
II. 77 A Neptun ov Ärsta
IEE. 4 A Favör
IEI. 50 A Jeannot d'Aubreme
IIE. 14721 RA Ilva
III. 3828 RA Mayard

158; 162; 185; 22,5; —; —; —; —; —; II; 13. VI 1951. a.

Müüdud 1951. a. vennasvabariiki

852 ER VALLAM

V.-Maarja raj.
Kõrb, 1946. a. V.-Maarja raj.

EMA 2106 ER Nelli
EE. 462 ER Milvi
EI. 77 A Neptun ov Ärsta
EEE. 75 ER Maksi
EEI. 67 A Munk Tvööker
EIE. 14721 RA Ilva
EII. 3828 RA Mayard

ISA 269 A Vall
IE. 3 A Calta
II. 197 A Vallin
IEE. RA Calla
IEI. 1806 RA Brutus de Poigne
IIE. 19283 RA Freja
III. 4596 RA Valbin

156; 159; 189; 22; —; —; —; —; —; II; 2. VI 1951. a.

Müüdud 1951. a. vennasvabariiki

---

853 ER VILLEM

Kolh. «Kiir», V.-Maarja raj.
Raudjas, 1948. a. V.-Maarja raj.

EMA ER Kata
EE. kindlaks tegemata
EI. 126 A Kalev
EIE. 36 A Alfny
EII. 51 A Coquet

ISA 269 A Vall
IE. 3 A Calta
II. 197 A Vallin
IEE. RA Calla
IEI. 1806 RA Brutus de Poigne
IIE. 19283 RA Freja
III. 4596 RA Valbin

151; 156; 185; 21,5; —; —; —; —; —; II; 26. V 1951. a.

Müüdud 1951. a. vennasvabariiki

---

854 ER VILLU

V.-Maarja raj.
Kõrb, 21. IX 1948. a. V.-Maarja raj.

EMA 467 ER Mampsel
EE. 372 ER Jenni
EI. 67 A Munk Tvööker
EEE. kindlaks tegemata
EEI. kindlaks tegemata
EIE. 6243 RA Padrice
EII. 1432 RA Hercule de Leernes

ISA 269 A Vall
IE. 3 A Calta
II. 197 A Vallin
IEE. RA Calla
IEI. 1806 RA Brutus de Poigne
IIE. 19283 RA Freja
III. 4596 RA Valbin

152; 155; 176; 22,5; —; —; —; —; —; II; 21. V 1951. a.

Müüdud 1951. a. vennasvabariiki

855 ER VAGA

Tammiku kolh., V-Maarja raj.
Kõrb, 1. V 1948. a. V.-Maarja raj.

EMA 1861 ER Jolla
EE. ER mära
EI. 229 A Joki
EEE. kindlaks tegemata
EEI. kindlaks tegemata
EIE. 30 A Doris
EII. 50 A Jeannot d'Aubreme

ISA 269 A Vall
IE. 3 A Calta
II. 197 A Vallin
IEE. RA Calla
IEI. 1806 RA Brutus de Poigne
IIE. 19283 RA Freja
III. 4596 RA Valbin

154; 160; 183; 21,5; —; —; —; —; —; II; 23. V 1951. a.

Müüdud 1951. a. vennasvabariiki

---

856 ER VALDI

Kolh. «Hiiemäe», Kiviõli raj.
Raudjaslinalakk, 17. IV 1949. a. Rakvere raj.

EMA 1161 ER Melli
EE. kindlaks tegemata
EI. kindlaks tegemata

ISA 465 A Vagu
IE. 88 A Göta
II. 197 A Vallin
IEE. 40 A Gemla
IEI. 46 A Orpheus
IIE. 19283 RA Freja
III. 4596 RA Valbin

152; 165; 203; 24; —; —; —; —; —; I; 14. VI 1951. a.

Müüdud 20. II 1953. a. Tšuvassi ANSV-sse

---

857 ER ÜÜRIK

V. Kingissepa nim. kolh., Kiviõli raj.
Raudjaslinalakk, 1947. a. Kiviõli raj.

EMA 3144 ER Kuks
EE. ER mära
EI. 147 A Kallis
EEE. kindlaks tegemata
EEI. kindlaks tegemata
EIE. 40 A Gemla
EII. 50 A Coquet

ISA 353 A Ülp
IE. kindlaks tegemata
II. kindlaks tegemata

154; 163; 196; 21,5; —; —; —; —; —; II; 27. V 1951. a.

Müüdud 18. III 1952. a. vennasvabariiki

858 ER VOONAS

Kolh. «Energia», Rakvere raj.
Punaraudjas, 1949. a. kolh. «Energia», Rakvere raj.

EMA 616 ER Nunni
EE. ER mära
EI. 77 A Neptun ov Ärsta
EEE. kindlaks tegemata
EEI. kindlaks tegemata
EIE. 14721 RA Ilva
EII. 3828 RA Mayard

ISA 443 ER Vunts
IE. 1031 ER Artu
II. 197 A Vallin
IEE. ER mära
IEI. 77 A Neptun ov Ärsta
IIE. 19283 RA Freja
III. 4596 RA Valbin

157; 165; 202; 24,5; —; —; —; —; —; I; 21. II 1951. a.

1953. a. 5. IX Rakveres kombineeritud veo- ja sõiduvõistlustel V koht, 2000 m veoaeg 16 min. 35 sek., 2000 m sõiduaeg 6 min. 45,3 sek., kaugusvedu 473 m

1952. a. kolh. «Energia», Rakvere raj. 50
1953. a. „ „ „ „ 45
1954. a. „ „ „ „ 17
1955. a. „ „ „ „ 6
1956. a. „ „ „ „ 17
1957. a. „ „ „ „ 8

---

859 ER JUNO

Kolh. «Hiiemäe,» Kiviõli raj.
Kõrb, 1948. a. Kiviõli raj.

EMA 942 ER Milla
EE. ER mära
EI. 108 A Tõnu
EEE. kindlaks tegemata
EEI. kindlaks tegemata
EIE. 15 A Sessan
EII. 49 A Tabac

ISA 400 ER Jutvi
IE. ER Aali
II. 122 A Junor
IEE. kindlaks tegemata
IEI. kindlaks tegemata
IIE. 369 ER Betty
III. 50 A Jeannot d'Aubreme

153; 154; 189; 22,5; —; —; —; —; —; II; 1. VI 1951. a.

Müüdud 5. I 1954. a. vennasvabariiki

---

860 ER JOON

Kolh. «Edasi», Jõhvi raj.
Kõrb, 1947. a. Jõhvi raj.

EMA ER Noora
EE. kindlaks tegemata
EI. kindlaks tegemata

ISA 200 A Joonas
IE. 28 A Stellaria
II. 50 A Jeannot d'Aubreme
IEE. 14989 RA Stella
IEI. 2502 RA Hidalgo
IIE. 59781 BA Brillantine de Landas
III. 89002 BA Conde de Odenge

157; 173; 187; 23; —; —; —; —; —; I; 8. V 1951. a.

1951. a. kolh. «Edasi», Jõhvi raj. 18
1952. a. „ „ „ „ 50
1953. a. „ „ „ „ 24
1954. a. „ „ „ „ andmed puuduvad

Praagitud 1955. a.

861 ER NEPI

Kolh. «Juuni Võit», Jõhvi raj.
Raudjaskimmel, 1947. a. Jõhvi raj.

EMA ER Juti
EE. kindlaks tegemata
EI. 110 ER Jaalo
EIE. kindlaks tegemata
EII. 50 A Jeannot d'Aubreme

ISA 150 A Nagu
IE. 369 ER Betty
II. 77 A Neptun ov Ärsta
IEE. RA Bläsa
IEI. 4134 RA Nore
IIE. 14721 RA Ilva
III. 3828 Ra Mayard

150; 156; 180; 22; —; —; —; —; —; II; 7. V 1951. a.

1951. a. kolh. «Juuni Võit», Jõhvi raj. 16
1952. a. „ „ „ „ „ 36
1953. a. „ „ „ „ „ 32

---

862 ER KAUNIS

Kolh. «Bolševik», Jõhvi raj.
Kõrb, 1945. a. Jõhvi raj.

EMA 1465 ER Kati
EE. 424 ER Tontsu
EI. 51 A Coquet
EEE. kindlaks tegemata
EEI. kindlaks tegemata
EIE. 23/11881 BA Volle Gaz
EII. 23/3544 BA Lorrain

ISA 370 ER Gabur
IE. 425 ER Talvi
II. 227 A Gerall
IEE. ER mära
IEI. 49 A Tabac
IIE. 22851 RA Glada
III. 5678 RA Gourall

151; 162; 183; 22,5; —; —; —; —; —; II; 17. V 1951. a.

1951. a. kolh. «Bolševik», Jõhvi raj. 10
1952. a. „ „ „ „ 7
1953. a. „ „ „ „ 4

---

863 ER MIKU

S. M. Kirovi nim. kolh., Jõhvi raj.
Kõrb, 1941. a. Rakvere raj.

EMA ER Maara
EE. kindlaks tegemata
EI. kindlaks tegemata

ISA 269 A Vall
IE. 3 A Calta
II. 197 A Vallin
IEE. RA Calla
IEI. 1806 RA Brutus de Poigne
IIE. 19283 RA Freja
III. 4596 RA Valbin

162; 174; 191; 2,5; —; —; —; —; —; II; 10. V 1951 a.

1951. a. S. M. Kirovi nim. kolh., Jõhvi raj. 10
1952. a. „ „ „ „ „ 12

864 ER KINTU

Kolh. «Linda», Pärnu-Jaagupi raj.
Punane, 1948. a. Pärnu-Jaagupi raj.

EMA kindlaks tegemata

ISA 293 ER General
IE. ER mära
II. 227 A Gerall
IEE. kindlaks tegemata
IEI. 77 A Neptun ov Ärsta
IIE. 22851 RA Glada
III. 5678 RA Gourall

152; 155; 190; 22; —; —; —; —; —; II; 18. I 1951. a.

---

865 ER KOKO

Kolh. «Tee Kommunismile», Rapla raj.
Kõrb, 1948. a. Rapla raj.

EMA 2346 ER Kolde
EE. ER mära
EI. 257 ER Villu
EEE. kindlaks tegemata
EEI. kindlaks tegemata
EIE. kindlaks tegemata
EII. kindlaks tegemata

ISA 296 ER Koko
IE. ER Mahta
II. 172 ER Krall
IEE. ER mära
IEI. kindlaks tegemata
IIE. ER Lauk
III. 51 A Coquet

160; 160; 192; 23; —; —; —; —; —; I; 8. I 1951. a.

Müüdud 1951. a. Arhangelski obl-sse

---

866 ER JATSU

V. I. Lenini nim. kolh., Tapa raj.
Hall, 1947. a. Tapa raj.

EMA ER Mai
EE. kindlaks tegemata
EI. kindlaks tegemata

ISA 239 A Jasto
IE. 23 A Ilu
II. 50 A Jeannot d'Aubreme
IEE. 10821 RA Gulle
IEI. 2026 RA Biscuit de Renissart
IIE. 59781 BA Brillantine de Landas
III. 89002 BA Condede Odenge

155; 159; 186; 22; —; —; —; —; —; II; 6. VIII 1951. a.

Müüdud 1951. a. vennasvabariiki

---

867 ER JUNEP

V. Kingissepa nim. kolh., Rakvere raj.
Punaraudjas, 1946. a. Rakvere raj.

EMA kindlaks tegemata

ISA kindlaks tegemata

156; 160; 178; 25; —; —; —; —; —; II; 28. VII 1951. a.

868 ER MIKU

Kolh. «Tasuja», V.-Maarja raj.
Kõrb, 12. VII 1947. a. V.-Maarja raj.

EMA ER mära
EE. kindlaks tegemata
EI. kindlaks tegemata

ISA 133 ER Movik
IE. 278 ER Maara
II. 67 A Munk Tvööker
IEE. ER mära
IEI. 9 A Lothar
IIE. 6243 RA Padrice
III. 1432 RA Hercule de Leernes

152; 157; 190; 22,5; —; —; —; —; —; II; 19. V 1951. a.

1952. a. kolh. «Tasuja», V.-Maarja raj. 81
1953. a. „ „ „ „ 61

Praagitud 5. III 1954. a.

---

869 ER MIHKEL

Kolh. «Kiir», V.-Maarja raj.
Kõrb, 1944. a. V.-Maarja raj.

EMA ER mära
EE. kindlaks tegemata
EI. kindlaks tegemata

ISA 133 ER Movik
IE. 278 ER Maara
II. 67 A Munk Tvööker
IEE. ER mära
IEI. 9 A Lothar
IIE. 6243 RA Padrice
III. 1432 RA Hercule de Leernes

153; 157; 193; 23,5; —; —; —; —; —; II; 25. V 1951. a.

1952. a. kolh. «Kiir», V.-Maarja raj. 51
1953. a. „ „ „ „ 55

Praagitud 5. III 1954. a.

---

870 ER VADI

Kolh. «Õitseng,» Rakvere raj.
Kõrb, 1948. a. Rakvere raj.

EMA ER Tiiu
EE. ER mära
EI. 46 A Orpheus
EEE. kindlaks tegemata
EEI. kindlaks tegemata
EIE. 5413 RA Preference
EII. 2594 RA Orphelin Thuillies

ISA 269 A Vall
IE. A Calta
II. 197 A Vallin
IEE. RA Calla
IEI. 1806 RA Brutus de Poigne
IIE. 19283 RA Freja
III. 4596 RA Valbin

153; 156; 186; 22,5; —; —; —; —; —; II; 7. VII 1951. a.

Müüdud 25. VII 1952. a. vennasvabariiki

871 ER JOKI

Rägavere kolh., Rakvere raj.
Raudjas, 26. VI 1949. a. Rakvere raj.

EMA 2722 ER Alli
EE. ER mära
EI. 254 ER Andi
EEE. kindlaks tegemata
EEI. kindlaks tegemata
EIE. ER Lauk
EII. 129 A Ants

ISA 423 ER Janno
IE. ER Mann
II. 122 A Junor
IEE. ER mära
IEI. 67 A Munk Tvööker
IIE. 369 ER Betty
III. 50 A Jeannot d'Aubreme

150; 160; 177; 22,5; —; —; —; —; —; II; 5. IV 1951. a.

Praagitud 5. IV 1954. a.

---

872 ER JUTS

Rägavere kolh., Rakvere raj.
Raudjas, 15. IV 1949. a. Rägavere kolh., Rakvere raj.

EMA 1499 ER Nella
EE. ER mära
EI. 120 A Nobel
EEE. kindlaks tegemata
EEI. kindlaks tegemata
EIE. 47 A Leona
EII. 77 A Neptun ov Ärsta

ISA 423 ER Janno
IE. ER Mann
II. 122 A Junor
IEE. ER mära
IEI. 67 A Munk Tvööker
IIE. 369 ER Betty
III. 50 A Jeannot d'Aubreme

156; 162; 180; 21,5; —; —; —; —; —; II; 6. VIII 1951. a.

Müüdud 14. VII 1953. a. Brjanski obl-sse

---

873 ER VALEV

Rägavere kolh., Rakvere raj.
Raudjaslinalakk, 6. V 1948. a. Rakvere raj.

EMA 637 ER Nelli
EE. kindlaks tegemata
EI. 150 A Nagu
EIE. 369 ER Betty
EII. 77 A Neptun ov Ärsta

ISA 403 ER Vauram
IE. 283 ER Naima
II. 270 A Vurr
IEE. kindlaks tegemata
IEI. kindlaks tegemata
IIE. 118 A Ipa
III. 197 A Vallin

155; 160; 184; 21,5; —; —; —; —; —; II; 6. VIII 1951. a.

Praagitud 1. VIII 1953. a.

874 ER JUKSI

Rägavere kolh., Rakvere raj.
Tumeraudjas, 25. V 1949. a. Rägavere kolh., Rakvere raj.

EMA ER Nelli
EE. ER Miira
EI. 120 A Nobel
EEE. kindlaks tegemata
EEI. kindlaks tegemata
EIE. 47 A Leona
EII. 77 A Neptun ov Ärsta

ISA 423 ER Janno
IE. ER Mann
II. 122 A Junor
IEE. ER mära
IEI. 67 A Munk Tvööker
IIE. 369 ER Betty
III. 50 A Jeannot d'Aubreme

150; 155; 172; 21; —; —; —; —; —; II; 6. VIII 1951. a.

Müüdud 3. II 1953. a. Novosibirski obl-sse

---

875 ER NUNTS

Rägavere kolh., Rakvere raj.
Raudjas, 1948. a. Rakvere raj.

EMA 2693 ER Jahe
EE. ER mära
EI. 122 A Junor
EEE. kindlaks tegemata
EEI. kindlaks tegemata
EIE. 369 ER Betty
EII. 50 A Jeannot d'Aubreme

ISA 471 ER Nunts
IE. ER mära
II. 120 A Nobel
IEE. kindlaks tegemata
IEI. kindlaks tegemata
IIE. 47 A Leona
III. 77 A Neptun ov Ärsta

150; 154; 177; 22; —; —; —; —; —; II; 6. VIII 1951. a.

Müüdud 1951. a. vennasvabariiki

---

876 ER AADI

Kolh. «Säde», Tapa raj.
Raudjas, 1949. a. Ubja sovh., Rakvere raj.

EMA 1924 ER Kevad
EE. kindlaks tegemata
EI. kindlaks tegemata

ISA 129 A Ants
IE. 379 ER Blonda
II. 8 A Alienus
IEE. RA Bläsa
IEI. 4478 RA Berner
IIE. 1833 RA Tärna
III. 608 RA Albert

156; 166; 204; 23,5; —; —; —; —; —; I; 13. VIII 1951. a.

1954. a. kolh «Säde», Tapa raj. 37
1955. a. „ „ „ „ 7
1956. a. „ „ „ „ 20
1957. a. „ „ „ „ 10

877 ER AGU

Roela sovh., Rakvere raj.
Raudjas, 1949. a. Ubja sovh., Rakvere raj.

EMA 1925 ER Miira
EE. ER Reesi
EI. 173 ER Minor
EEE. kindlaks tegemata
EEI. kindlaks tegemata
EIE. kindlaks tegemata
EII. 67 A Munk Tvööker

ISA 129 A Ants
IE. 379 ER Blonda
II. 8 A Alienus
IEE. RA Bläsa
IEI. 4478 RA Berner
IIE. 1833 RA Tärna
III. 608 RA Albert

147; 153; 177; 22; —; —; —; —; —; II; 13. VIII 1951. a.

---

878 ER AIGUR

Ubja sovh., Rakvere raj.
Raudjaskimmel, 1949. a. Ubja sovh., Rakvere raj.

EMA 1167 ER Minni
EE. kindlaks tegemata
EI. kindlaks tegemata

ISA 129 A Ants
IE. 379 ER Blonda
II. 8 A Alienus
IEE. RA Bläsa
IEI. 4478 RA Berner
IIE. 1833 RA Tärna
III. 608 RA Albert

154; 158; 183; 22; —; —; —; —; —; II; 13. VIII 1951. a.

---

879 ER MOORITS

Eesti Riiklik Sugutäkkude Tall, Viljandi raj.
Kõrb, 15. IV 1949. a. Ed. Vilde nim. kolh., Rakvere raj.

EMA 2587 ER **Vaala**
EE. ER mära
EI. 197 A Vallin
EEE. ER mära
EEI. 67 A Munk Tvööker
EIE. 19283 RA Freja
EII. 4596 RA Valbin

ISA 283 A Makso
IE. 146 A Coquete
II. 67 A Munk Tvööker
IEE. 11 A Svea
IEI. 51 A Coquet
IIE. 6243 RA Padrice
III. 1432 RA Hercule de Leernes

159; 166; 213; 24,5; 54; 76; 65; 61; —; el.; 4. VII 1951. a.

1955. a. Moskvas üleliidulisel põllumajandusnäitusel I auhind
1956. a. 21. VII Toris maksim. veojõudluse võistlustel III koht, vedas 14335 kg

1952. a. Ed. Vilde nim. kolh., Rakvere raj. 23
1953. a. „ „ „ „ „ 48
1954. a. „ „ „ „ „ 37
1955. a. „ „ „ „ „ —
1956. a. Sverdlovi-nim. kolh., Kose raj. 8
1957. a. kolh., «Oktoober», Jõhvi raj. 10

880 ER GAIRA

Ed. Vilde nim. kolh., Rakvere raj.
Kõrb, 1949. a. Ed. Vilde nim. kolh., Rakvere raj.

EMA ER Neida
EE. 586 ER Juuvi
EI. 77 A Neptun ov Ärsta
EEE. ER Kaara
EEI. 200 A Joonas
EIE. 14721 RA Ilva
EII. 3828 RA Mayard

ISA 501 ER Gunnar
IE. 625 ER Jalda
II. 227 A Gerall
IEE. 54 ER Lassi
IEI. 200 A Joonas
IIE. 22851 RA Glada
III. 5678 RA Gourall

150; 155; 178; 21; —; —; —; —; —; II; 4. VII 1951. a.

Müüdud 18. III 1952. a. vennasvabariiki

---

881 A VARREK

L. Koidula nim. kolh., V.-Maarja raj.
Raudjas, 1949. a. L. Koidula nim. kolh., V.-Maarja raj.

EMA 150 A Kalta
EE. 15 A Sessan
EI. 246 A Kungla
EEE. 9195 RA Sally
EEI. 4296 RA Hazard
EIE. 17 A Svalan
EII. 126 A Kalev

ISA 269 A Vall
IE. 3 A Calta
II. 197 A Vallin
IEE. RA Calla
IEI. 1806 RA Brutus de Poigne
IIE. 19283 RA Freja
III. 4596 RA Valbin

153; 157; 197; 23; —; —; —; —; —; II; 20. VIII 1951. a.

1952. a. L. Koidula nim. kolh., V.-Maarja raj. 35
1953. a. „ „ „ „ „ 25

Müüdud 15. I 1954. a. Novosibirski obl-sse

---

882 A TARZAN

Kolh. «Uus Kodu», Kose raj.
Raudjaskimmel, 7. IV 1949. a. Arkna õ/m, Rakvere raj.

EMA 530 ER Leedi
EE. 439 ER Tooni
EI. 198 A Lojal
EEE. 64 ER Magda
EEI. 47 A Don Juan
EIE. 27795 RA Lolotte
EII. 5290 RA Eman de Thuillies

ISA 281 A Tangur
IE. 98 A Järra
II. 49 A Tabac
IEE. 4 A Favör
IEI. 50 A Jeannot d'Aubreme
IIE. 23/3543 BA Rosiere II de Fonteny
III. 23/998 BA Trianon

159; 168; 208; 26; —; —; —; —; —; I; 5. IX 1951. a.

1952.—1956. a. kolh. «Uus Kodu», Kose raj. andmed puuduvad
1957. a. kolh. «Uus Kodu», Kose raj. 4

883 ER TUUNO

Kolh. «Murrang», Tapa raj.
Raudjas, 26. V 1949. a. Tapa raj.

EMA 1341 ER Nolli
EE. ER mära
EI. 120 A Nobel
EEE. kindlaks tegemata
EEI. kindlaks tegemata
EIE. 47 A Leona
EII. 77 A Neptun ov Ärsta

ISA 298 A Tabu
IE. 98 A Järra
II. 49 A Tabac
IEE. 4 A Favör
IEI. 50 A Jeannot d'Aubreme
IIE. 23/3543 BA Rosiere II de Fonteny
III. 23/998 BA Trianon

153; 157; 187; 23,5; —; —; —; —; 580; II; 22. V 1951. a.

1952. a. kolh. «Murrang», Tapa raj. 30
1953. a. „ „ „ „ 19

Müüdud 12. I 1954. a. vennasvabariiki

---

884 ER TERRI

Tapa raj.
Raudjas, 1. VI 1949. a. Tapa raj.

EMA ER Senta
EE. kindlaks tegemata
EI. kindlaks tegemata

ISA 299 A Tubar
IE. 23 A Ilu
II. 49 A Tabac
IEE. 10821 RA Gulle
IEI. 2026 RA Biscuit de Renissart
IIE. 23/3543 BA Rosiere II de Fonteny
III. 23/998 BA Trianon

154; 163; 191; 23,5; —; —; —; —; —; I; 1. VI 1951. a.

Müüdud 1952. a. vennasvabariiki

---

885 ER NIRGU

Kolh. «Murrang», Tapa raj.
Tumekõrb, 1948. a. Tapa raj.

EMA ER Noora
EE. kindlaks tegemata
EI. kindlaks tegemata

ISA 154 ER Nesto
IE. ER mära
II. 77 A Neptun ov Ärsta
IEE. kindlaks tegemata
IEI. kindlaks tegemata
IIE. 14721 RA Ilva
III. 3828 RA Mayard

153; 157; 189; 21; —; —; —; —; —; II; 4. IX 1951. a.

Müüdud 1952. a. vennasvabariiki

886 ER NOOBEL

Kolh. «Murrang», Tapa raj.
Tumekõrb, 1947. a. Tapa raj.

EMA ER Niina
EE. kindlaks tegemata
EI. kindlaks tegemata

ISA 154 ER Nesto
IE. ER mära
II. 77 A Neptun ov Ärsta
IEE. kindlaks tegemata
IEI. kindlaks tegemata
IIE. 14721 RA Ilva
III. 3828 RA Mayard

149; 154; 186; 21; —; —; —; —; —; II; 4. IX 1951. a.

Müüdud 1952. a. vennasvabariiki

---

887 ER NAKTU

Kolh. «Murrang», Tapa raj.
Kõrb, 1949. a. kolh. «Murrang», Tapa raj.

EMA ER Niina
EE. kindlaks tegemata
EI. kindlaks tegemata

ISA 496 ER Nugis
IE. 459 ER Klara
II 154 ER Nesto
IEE. ER mära
IEI. 51 A Coquet
IIE. ER mära
III. 77 A Neptun ov Ärsta

151; 154; 182; 22; —; —; —; —; —; II; 4. IX 1951. a.

Müüdud 1952. a. Arhangelski obl-sse

---

888 ER VILLU

Kolh. «Sangar», V.-Maarja raj.
Kõrb, 1945. a. V.-Maarja raj.

EMA 1865 ER Nesku
EE. 789 ER Elti
EI. 150 A Nagu
EEE. 244 ER Luise
EEI 67 A Munk Tvööker
EIE. 369 ER Betty
EII. 77 A Neptun ov Ärsta

ISA 269 A Vall
IE. 3 A Calta
II. 197 A Vallin
IEE. RA Calla
IEI. 1806 RA Brutus de Poigne
IIE. 19283 RA Freja
III. 4596 RA Valbin

152; 158; 183; 22; —; —; —; —; —; II; 26. VIII 1951. a.

Müüdud 7. IX 1951. a. vennasvabariiki

889 ER VILLU

Kolh. «Koit», Tapa raj.
Raudjas, 19. V 1948. a. V.-Maarja raj.

EMA ER Norma
EE. ER Kati
EI. 77 A Neptun ov Ärsta
EEE. kindlaks tegemata
EEI. 126 A Kalev
EIE. 14721 RA Ilva
EII. 3828 Ra Mayard

ISA 269 A Vall
IE. 3 A Calta
II. 197 A Vallin
IEE. RA Calla
IEI. 1806 RA Brutus de Poigne
IIE. 19283 RA Freja
III. 4596 RA Valbin

154; 160; 198; 24; —; —; —; —; —; I; 16. VIII 1951. a.

1952. a. kolh. «Koit», Tapa raj. 45
1953. a. „ „ „ „ 44

Müüdud 28. I 1954. a. Novosibirski obl-sse

---

890 ER MEPI

Kolh. «Koit», Tapa raj.
Punane, 1948. a. Tapa raj.

EMA 2855 ER Maire
EE. ER mära
EI. 318 ER Mung
EEE. kindlaks tegemata
EEI. kindlaks tegemata
EIE. ER Norma
EII. 67 A Munk Tvööker

ISA 318 ER Mung
IE. ER Norma
II. 67 A Munk Tvööker
EE. kindlaks tegemata
IEI. kindlaks tegemata
IIE. 6243 RA Padrice
II. 1432 RA Hercule de Leernes

155; 156; 188; 22; —; —; —; —; —; II; 18. X 1951. a.

Müüdud 1951. a. vennasvabariiki

---

891 ER MAKI

Keila raj.
Tumekõrb, 1947. a. Keila raj.

EMA ER mära
EE. kindlaks tegemata
EI. 126 A Kalev
EIE. 36 A Alfny
EII. 51 A Coquet

ISA 282 A Markur
IE. 88 A Göta
II. 67 A Munk Tvööker
IEE. 40 A Gemla
IEI. 46 A Orpheus
IIE. 6243 RA Padrice
III. 1432 RA Hercule de Leernes

157; 165; 195; 23,5; —; —; —; —; —; I; 17. X 1951. a.

892 ER MAKSI

L. Koidula nim. kolh., Keila raj.
Kõrb, 2. V 1948. a. Keila raj.

EMA ER Tonni
EE. kindlaks tegemata
EI. kindlaks tegemata

ISA 282 A Markur
IE. 88 A Göta
II. 67 A Munk Tvööker
IEE. 40 A Gemla
IEI. 46 A Orpheus
IIE. 6243 RA Padrice
III. 1432 RA Hercule de Leernes

156; 166; 195; 25; —; —; —; —; —; I; 20. XI 1951. a.

---

893 ER ANTS

Imastu Lastekodu, Tapa raj.
Must, 1949. a. Tapa raj.

EMA 1358 ER Nolla
EE. kindlaks tegemata
EI. kindlaks tegemata

ISA 363 A Attur
IE 4 A Favör
II. 259 A Atlas
IEE. 1303 RA Favora
IEI. 1046 RA Kabul
IIE. 451 A Sonja
III. 8 A Alienus

152; 159; 182; 22; —; —; —; —; —; II; 30. XI 1951. a.

Praagitud 5. IV 1954. a.

---

894 ER JAAK

Kolh. «Viisaastak», Tapa raj.
Heleraudjas, 1947. a. Tapa raj.

EMA ER mära
EE. kindlaks tegemata
EI. kindlaks tegemata

ISA 461 ER Jaspi
IE. ER Elsa
II. 121 A Juno
IEE. ER mära
IEI. 198 A Lojal
IIE. 24 A Kleopatra
III. 50 A Jeannot d'Aubreme

159; 160; 196; 22; —; —; —; —; —; II; 20. VIII 1951. a.

1951. a. kolh. «Viisaastak», Tapa raj. andmed puuduvad
1952. a. „ „ „ „ 29
1953. a. „ „ „ „ 33

Müüdud 16. II 1954. a. Novosibirski obl.-sse

895 ER MAKS

Kolh. «Kalev», Tapa raj.
Kõrb, 1943. a. Tapa raj.

EMA ER Nepsi
EE. kindlaks tegemata
EI. kindlaks tegemata

ISA 318 ER Mung
IE. ER Norma
II. 67 A Munk Tvööker
IEE. kindlaks tegemata
IEI. kindlaks tegemata
IIE. 6243 RA Padrice
III. 1432 RA Hercule de Leernes

151; 160; 185; 22,5; —; —; —; —; —; II; 3. IX 1951. a.

Praagitud 1953. a.

---

896 ER TOPS

Kolh. «Täht», Tapa raj.
Punane, 29. V 1948. a. kolh. «Uus Elu», Tapa raj.

EMA 1349 ER Noora
EE. ER mära
EI. 239 A Jasto
EEE. kindlaks tegemata
EEI. 120 A Nobel
EIE. 23 A Ilu
EII. 50 A Jeannot d'Aubreme

ISA 299 A Tubar
IE. 23 A Ilu
II. 49 A Tabac
IEE. 10821 RA Gulle
IEI. 2026 RA Biscuit de Renissart
IIE. 23/3543 BA Rosiere II de Fonteny
III. 23/998 BA Trianon

156; 160; 194; 22,5; —; —; —; —; 650; II; 14. IX 1951 a.

1953. a. 7. IX Lehtses kombineeritud veo- ja sõiduvõistlustel IX koht,
2000 m veoaeg 17 min. 37,9 sek., 2000 m sõiduaeg 8 min. 11,2 sek., kaugusvedu 354 m

1952. a. kolh. «Uus Elu», Tapa raj. 29
1953. a. „ „ „ „ „ 35
1954. a. „ «Täht», Tapa raj. 5

---

897 ER TABUN

Kolh. «Uus Elu,» Tapa raj.
Raudjaslinalakk, 1948. a. Tapa raj.

EMA 3571 ER Ira
EE. 1369 ER Nelli
EI. 239 A Jasto
EEE. kindlaks tegemata
EEI. 120 A Nobel
EIE. 23 A Ilu
EII. 50 A Jeannot d'Aubreme

ISA 298 A Tabu
IE. 98 A Järra
II. 49 A Tabac
IEE. 4 A Favör
IEI. 50 A Jeannot d'Aubreme
IIE. 23/3543 BA Rosiere II de Fonteny
III. 23/998 BA Trianon

157; 162; 196; 24; —; —; —; —; —; II; 5. IX 1951. a.

Müüdud 16. I 1953. a. Novosibirski obl.-sse

898 ER TOBI

Kolh. «Uus Elu», Tapa raj.
Raudjas, 1949. a. Tapa raj.

EMA ER Noora
EE. ER mära
EI. 120 A Nobel
EEE. kindlaks tegemata
EEI. kindlaks tegemata
EIE. 47 A Leona
EII. 77 A Neptun ov Ärsta

ISA 298 A Tabu
IE. 98 A Järra
II. 49 A Tabac
IEE. 4 A Favör
IEI. 50 A Jeannot d'Aubreme
IIE. 23/3543 BA Rosiere II de Fonteny
III. 23/998 BA Trianon

160; 159; 191; 23; —; —; —; —; —; I; 5. IX 1951. a.

Müüdud 16. I 1953. a. Novosibirski obl.-sse

---

899 ER TUUSLAR

Eesti Riiklik Sugutäkkude Tall, Viljandi raj.
Raudjas, 28. IV 1949. a. kolh. «Uus Elu», Tapa raj.

EMA 1548 ER Juuna
EE. 434 ER Asta
EI. 152 A Janko
EEE. kindlaks tegemata
EEI. kindlaks tegemata
EIE. 3 A Calta
EII. 50 A Jeannot d'Aubreme

ISA 298 A Tabu
IE. 98 A Järra
II. 49 A Tabac
IEE. 4 A Favör
IEI. 50 A Jeannot d'Aubreme
IIE. 23/3543 BA Rosiere II de onteny
III 23/998 BA Trianon

160; 171; 205; 24,5; 52; 80; 64; 63; 742; eliit; 5. IX 1951. a.
1954. a. 8. IX Lehtses kombineeritud veo- ja sõiduvõistlustel I koht,
2000 m veoaeg 16 min. 19,2 sek., 2000 m sõiduaeg 6 min. 17 sek., kaugusvedu 336 m
1954. a. 14. XII Tallinnas maksimaalsetel veojõudluse võistlustel II koht, vedas 16013 kg.
1955. a. 10.—18. X Tallinnas vabariiklikul põllumajandusnäitusel I auhind
1956. a. Moskvas üleliidulisel põllumajandusnäitusel I auhind

1952. a. kolh. «Uus Elu», Tapa raj. 15
1953. a. „ „ „ „ „ 25
1954. a. „ „ „ „ „ 44
1955. a. „ „ „ „ „ 20
1956. a. „ „ „ „ „ —
1957. a. „ «Hiie», Kiviõli raj. 22

---

900 ER LEMBO

Kolh. «Oktoobri Võit», Tapa raj.
Hall, 10. V 1948. a. Tapa raj.

EMA ER Maara
EE. ER mära
EI. 318 ER Mung
EEE. kindlaks tegemata
EEI. kindlaks tegemata
EIE. ER Norma
EII. 67 A Munk Tvööker

ISA 366 A Leek
IE. 23 A Ilu
II. 198 A Lojal
IEE. 10821 RA Gulle
IEI. 2026 RA Biscuit de Renissart
IIE. 27795 RA Lolotte
III. 5290 RA Eman de Thuillies

154; 161; 188; 23; —; —; —; —; —; II; 28. IX 1951. a.

Müüdud 27. III 1953. a. vennasvabariiki

901 ER LEKS

Kolh. «Oktoobri Võit», Tapa raj.
Hall, 1949. a. Tapa raj.

EMA ER Velli
EE. kindlaks tegemata
EI. kindlaks tegemata

ISA 366 A Leek
IE. 23 A Ilu
II. 198 A Lojal
IEE. 10821 RA Gulle
IEI. 2026 RA Biscuit de Renissart
IIE. 27795 RA Lolotte
III. 5290 RA Eman de Thuillies

153; 158; 180; 21; —; —; —; —; —; II; 28. IX 1951. a.

---

902 ER VILGAS

Kolh. «Oktoobri Võit», Tapa raj.
Raudjas, 3. V 1945. a. Tapa raj.

EMA ER Meedi
EE. ER mära
EI. 318 ER Freja
EEE. kindlaks tegemata
EEI. kindlaks tegemata
EIE. ER Norma
EII. 67 A Munk Tvööker

ISA 197 A Vallin
IE. 19883 RA Freja
II. 4596 RA Valbin
IEE. 9367 RA Donna
IEI. 1472 RA Fifi
IIE. 10671 RA Volga
III. 1224 RA Jacobin de Valmont

157; 168; 200; 23; —; —; —; —; —; I; 28. IX 1951. a.

1952. a. 30. VIII. Tapal pikamaa veo- ja sõiduvõistlustel V koht

1952. a. kolh. «Oktoobri Võit», Tapa raj. 19
1953. a. „ „ „ „ „ 14
1954. a. „ „ „ „ „ 15
1955. a. „ „ „ „ „ 5
1956. a. „ „ „ „ „ 2

---

903 ER IRAAN

Kolh. «Täht», Tapa raj.
Kõrbkimmel, 1948. a. Tapa raj.

EMA 1548 ER Junna
EE. 434 ER Asta
EI. 152 A Janko
EEE. kindlaks tegemata
EEI. kindlaks tegemata
EIE. 3 A Calta
EII. 50 A Jeannot d'Aubreme

ISA 239 A Jasto
IE. 23 A Ilu
II. 50 A Jeannot d'Aubreme
IEE. 10821 RA Gulle
IEI. 2026 RA Biscuit de Renissart
IIE. 59781 BA Brillantine de Landas
III. 89002 BA Conde de Odenge

153; 165; 187; 22; —; —; —; —; —; II; 18. X 1951. a.

1952. a. kolh. «Täht», Tapa raj. 19
1953. a. „ „ „ „ 22

Müüdud 5. IX 1953. a. Brjanski obl.-sse

904 ER JÜRI

Kolh. «Punalipp», Tapa raj.
Raudjas, 1944. a. Tapa raj.

EMA ER Indi
EE. kindlaks tegemata
EI. kindlaks tegemata

ISA 220 A Jakob
IE. 17 A Svalan
II. 50 A Jeannot d'Aubreme
IEE. 12349 RA Sally
IEI. 4158 RA Liman
IIE. 59781 BA Brillantine de Landas
III. 89002 BA Conde d'Odenge

156; 160; 200; 22,5; —; —; —; —; —; II; 25. VIII 1951. a.

1952. a. kolh. «Punalipp», Tapa raj. 36
1953. a. „ „ „ „ 48

Praagitud 5. IV 1954. a.

---

905 ER GERLI

Kolh. «Valgus», Tapa raj.
Heleraudjas, 1947. a. Tapa raj.

EMA 1339 ER Noora
EE. ER mära
EI. 120 A Nobel
EEE. kindlaks tegemata
EEI. kindlaks tegemata
EIE. 47 A Leona
EII. 77 A Neptun ov Ärsta

ISA 227 A Gerall
IE. 22851 RA Glada
II. 5678 RA Gourall
IEE 9367 RA Donna
IEI. 2444 RA Gogo du Chateau
IIE. 16261 RA Ralla
III. 1086 RA Gourmand des V

150; 157; 192; 22; —; —; —; —; —; II; 2. IX 1951. a.

Müüdud 16. I 1952. a. Arhangelski obl.-sse

---

906 ER LOOMAR

Kolh. «Kalevipoeg», Tapa raj.
Raudjas, 1948. a. Tapa raj.

EMA ER Maara
EE. ER mära
EI. 67 A Munk Tvööker
EEE. kindlaks tegemata
EEI. kindlaks tegemata
EIE. 6243 RA Padrice
EII. 1432 RA Hercule de Leernes

ISA 308 A Luksor
IE. 368 ER Susanna
II. 198 A Lojal
IEE. 13663 RA Sonja
IEI. 4480 RA Gonfoy
IIE. 27795 RA Lolotte
III. 5290 RA Eman de Thuillies

150; 157; 198; 22,5; —; —; —; —; —; II; 19. IX 1951. a.

Müüdud 25. VII 1952. a. vennasvabariiki

907 ER GOBEL

Kolh. «Kodumaa», Tapa raj.
Kimmel, 1949. a. Tapa raj.

EMA 1361 ER Aara
EE. ER mära
EI. 205 A Asko
EEE. kindlaks tegemata
EEI. kindlaks tegemata
EIE. 20 A Stjärna
EII. 8 A Alienus

ISA 227 A Gerall
IE. 22851 RA Glada
II. 5678 RA Gourall
IEE. 9367 RA Donna
IEI. 2444 RA Gogo du Chateau
IIE. 16261 RA Ralla
III. 1086 RA Gourmand des V

148; 152; 180; 21,5; —; —; —; —; —; II; 16. X 1951. a.

Müüdud 19. V 1952. a. Kalinini obl.-sse

---

908 ER NAGU

Tammiku kolh., V.-Maarja raj.
Raudjaskimmel, 1948. a. V.-Maarja raj.

EMA 974 ER Jesku
EE. ER mära
EI. 121 A Juno
EEE. kindlaks tegemata
EEI. kindlaks tegemata
EIE. 24 A Kleopatra
EII. 50 A Jeannot d'Aubreme

ISA 365 A Niklo
IE. 139 A Ville
II. 77 A Neptun ov Ärsta
IEE. 17 A Svalan
IEI. 197 A Vallin
IIE. 14721 RA Ilva
III. 3828 RA Mayard

154; 162; 190; 22,5; —; —; —; —; —; II; 10. X 1951. a.

Müüdud 16. I 1953. a. Novosibirski obl.-sse

---

909 ER NAIRON

Tammiku kolh., V.-Maarja raj.
Raudjas, 1948. a. V.-Maarja raj.

EMA 1653 ER Kõiv
EE. kindlaks tegemata
EI. 127 A Konsul
EIE. 368 ER Susanna
EII. 51 O Coquet

ISA 365 A Niklo
IE. 139 A Ville
II. 77 A Neptun ov Ärsta
IEE. 17 A Svalan
IEI. 197 A Vallin
IIE. 14721 RA Ilva
III. 3828 Ra Mayard

154; 157; 187; 23; —; —; —; —; —; II; 10. X 1951. a.

Müüdud 16. I 1953. a. Novosibirski obl.-sse

910 ER NEKTOR

Harju raj.
Must, 1946. a.

EMA ER Noora
EE. ER Pella
EI. 110 ER Jaalo
EEE. kindlaks tegemata
EEI. kindlaks tegemata
EIE. kindlaks tegemata
EII. 50 A Jeannot d'Aubreme

ISA 201 A Nool
IE. 79 A Janna
II. 77 A Neptun ov Ärsta
IEE. 23 A Ilu
IEI. 50 A Jeannot d'Aubreme
IIE. 14721 RA Ilva
III. 3828 RA Mayard

158; 169; 206; 23; —; —; —; —; —; I; 20. VII 1951. a.

Müüdud 20. II 1953. a. Tšuvassi ANSV-sse

---

911 ER GEORG

Kolh. «Säde», Tapa raj.
Raudjas, 18. VII 1948. a. Rakvere raj.

EMA ER Nelli
EE. ER Mall
EI. 128 ER Nepp
EEE. kindlaks tegemata
EEI. 198 A Lojal
EIE. 423 ER Jaime
EII. 77 A Neptun ov Ärsta

ISA 438 ER Gapu
IE. ER Esku
II. 227 A Gerall
IEE. kindlaks tegemata
IEI. kindlaks tegemata
IIE. 22851 RA Glada
III. 5678 RA Gourall

157; 165; 202; 24; —; —; —; —; —; I; 5. IV 1952. a.

1952. a. kolh. «Säde», Tapa raj. — 4
1953. a. „ „ „ „ — 34

Müüdud 18. I 1954. a. Novosibirski obl.-sse

---

912 ER NAKI

Ed. Vilde nim. kolh., Rakvere raj.
Raudjas, 1948. a. Rakvere raj.

EMA 1802 ER Geeta
EE. ER Mära
EI. 227 A Gerall
EEE. kindlaks tegemata
EEI. kindlaks tegemata
EIE. 22851 RA Glada
EII. 5678 RA Gourall

ISA 408 A Neptun III
IE. 532 ER Kalvi
II. 77 A Neptun ov Ärsta
IEE. 484 ER Mirta
IEI. 126 A Kalev
IIE. 14721 RA Ilva
III. 3828 RA Mayard

155; 160; 192; 21,5; —; —; —; —; —; II; 10. IV 1952. a.

Müüdud 13. V 1952. a. vennasvabariiki

913 ER NOOLIP

A. H. Tammsaare nim. kolh., Tapa raj.
Tumeraudjas, 1947. a. Tapa raj.

EMA	1324 ER Noora	ISA	377 ER Noor
EE.	ER mära	IE.	ER mära
EI.	142 ER Norden	II.	201 A Nool
EEE.	kindlaks tegemata	IEE.	kindlaks tegemata
EEI.	kindlaks tegemata	IEI.	kindlaks tegemata
EIE.	ER mära	IIE.	79 A Janna
EII.	77 A Neptun ov Ärsta	III.	77 A Neptun ov Ärsta

157; 168; 198; 22,5; —; —; —; —; —; II; 23. IV 1952. a.

1952. a. A. H. Tammsaare nim. kolh., Tapa raj. andmed puuduvad
1953. a. „ „ „ „ „ 34

Müüdud 12. I 1954. a. Novosibirski obl.-sse

---

914 ER MONDE

Kolh. «Vaprus», Rakvere raj.
Raudjas, 1949. a. kolh. «Vaprus», Rakvere raj.

EMA	2674 ER Irmi	ISA	283 A Makso
EE.	ER mära	IE.	146 A Coquete
EI.	200 A Joonas	II.	67 A Munk Tvööker
EEE.	kindlaks tegemata	IEE.	23/11881 BA Volle Gaz
EEI.	kindlaks tegemata	IEI.	23/3544 BA Lorrain
EIE.	28 A Stellaria	IIE.	6243 RA Padrice
EII.	50 A Jeannot d'Aubreme	III.	1432 Hercule de Leernes

152; 155; 179; 21,5; —; —; —; —; —; II; 13. V 1952. a.

Müüdud 13. V 1952. a. vennasvabariiki

---

915 ER TOOMAS

S. M. Kirovi nim. kolh., Rakvere
Heleraudjas, 1949. a. kolh. «Säde», Kiviõli raj.

EMA	ER Miira	ISA	478 ER Tõiki
EE.	ER mära	IE.	1455 ER Ikki
EI.	147 A Kallis	II.	249 ER Tõik
EEE.	kindlaks tegemata	IEE.	kindlaks tegemata
EEI.	kindlaks tegemata	IEI.	122 A Junor
EIE.	40 A Gemla	IIE.	ER mära
EII.	51 A Coquet	III.	108 A Tõnu

157; 154; 190; 23; —; —; —; —; —; I; 10. V 1952. a.

1953. a. S. M. Kirovi nim. kolh. Rakvere raj. 33
1954. a. „ „ „ „ „ 18
1955. a. „ „ „ „ „ 4

Müüdud 9. III 1956. a. Leningradi obl-sse

916 ER MONTÖÖR

Kolh. «Hiie», Kiviõli raj.
Kõrbkimmel, 1948. a. kolh. «Hiie», Kiviõli raj.

EMA 613 ER Ilda
EE. 500 ER Tilde
EI. 122 A Junor
EEE. ER Pupsik
EEI. 108 A Tõnu
EIE. 369 ER Betty
EII. 50 A Jeannot d'Aubreme

ISA 425 A Mungo
IE. 992 ER Meira
II. 283 A Makso
IEE. kindlaks tegemata
IEI. 67 A Munk Tvööker
IIE. 146 A Coquete
III. 67 A Munk Tvööker

151; 154; 183; 22; —; —; —; —; —; II; 12. V 1952. a.

Müüdud 25. VII 1952. a. vennasvabariiki

---

917 ER JUKU

Kolh. «Edu», Märjamaa raj.
Heleraudjas, 1948. a. Märjamaa raj.

EMA ER Nelli
EE. ER mära
EI. ER Nägus
EEE. kindlaks tegemata
EEI. kindlaks tegemata
EIE. kindlaks tegemata
EII. kindlaks tegemata

ISA 355 A Juka
IE. 120 A Taara
II. 189 A Joal
IEE. 101 A Iira
IEI. 124 A Tabac
IIE. 77 A Tall
III. 50 A Jeannot d'Aubreme

152; 157; 187; 22; —; —; —; —; —; II; 19. IV 1952. a.

Müüdud 7. VI 1952. a. Holmogori obl-sse

---

918 ER JUNKUR

Kolh. «Viisnurk», Rakvere raj.
Raudjas 1949. a. kolh. «Viisnurk», Rakvere raj.

EMA ER mära Julla
EE. kindlaks tegemata
EI. 176 ER Neptun II
EIE. kindlaks tegemata
EII. 77 A Neptun ov Ärsta

ISA 423 ER Janno
IE. ER mära Mann
II. 122 A Junor
IEE. ER mära
IEI. 67 A Munk Tvööker
IIE. 369 ER Betty
III. 50 A Jeannot d'Aubreme

152; 159; 195; 22,5; —; —; —; —; —; II; 5. VII 1952. a.

Müüdud 12. I 1954. a. Novosibirski obl-sse

919 ER VOVE

V.-Maarja raj.
Kõrb, 1949. a. V.-Maarja raj.

EMA 2103 ER Nirma
EE. 883 ER Malli
EI. 77 A Neptun ov Ärsta
EEE. ER mära
EEI. 144 ER Munger
EIE. 14721 RA Ilva
EII. 3828 RA Mayard

ISA 269 A Vall
IE. 3 A Calta
II. 197 A Vallin
IEE. RA Calla
IEI. 1806 RA Brutus de Poigne
IIE. 19283 RA Freja
III. 4596 RA Valbin

153; 163; 189; 22,5; —; —; —; —; —; 15. VI 1952. a.

Müüdud 25. VII 1952. a. Novosibirski obl-sse

---

920 ER VILLU

Kolh. «Kommunismi Tee», Rakvere raj.
Punaraudjas, 1949. a. kolh. «Kommunismi Tee», Rakvere raj.

EMA 2414 ER Neti
EE. ER Mära
EI. 264 A Naksti
EEE. kindlaks tegemata
EEI. kindlaks tegemata
EIE. 88 A Göta
EII. 77 A Neptun ov Ärsta

ISA 465 A Vagu
IE. 88 A Göta
II. 197 A Vallin
IEE. 40 A Gemla
IEI. 46 A Orpheus
IIE. 19283 RA Freja
III. 4596 RA Valbin

152; 164; 193; 22; —; —; —; —; —; II; 14. VIII 1952. a.

1953. a. kolh. «Kommunismi Tee», Rakvere raj. 37

Müüdud 10. I 1954. a. vennasvabariiki

---

921 ER TALUR

Rägavere kolh., Rakvere raj.
Raudjas, 1950. a. Rägavere kolh., Rakvere raj.

EMA 2016 ER Veida
EE. 1495 ER Naima
EI. 197 A Vallin
EEE. kindlaks tegemata
EEI. 120 A Nobel
EIE. 19283 RA Freja
EII. 4596 RA Valbin

ISA 298 A Tabu
IE. 98 A Järra
II. 49 A Tabac
IEE. 4 A Favör
IEI. 50 A Jeannot d'Aubreme
IIE. 23/3543 BA Rosiere II de Fonteny
III. 23'998 BA Trianon

148; 145; 182; 23; —; —; —; —; —; II; 15. VIII 1952. a.

Müüdud 8. I 1954. a. Brjanski obl.-sse

922 ER KOMME

V. I. Lenini nim. kolh., Harju raj.
Punakimmel, 1948. a. Harju raj.

EMA ER Julla
EE. kindlaks tegemata
EI. kindlaks tegemata

ISA 534 ER Kuno
IE. 478 ER Juta
II. 127 A Konsul
IEE. 477 ER Taara
IEI. 110 ER Jaalo
IIE. 368 ER Susanna
III. 51 A Coquet

151; 155; 184; 23; —; —; —; —; —; II; 30. VIII 1952. a.

---

923 A NUI

J. V. Stalini nim. kolh., Rakvere raj.
Heleraudjas, 1950. a. Arkna õppemajand, Rakvere raj.

EMA 114 A Aara
EE. 39 A Vaserra
EI. 129 A Ants
EEE. RA Vera
EEI. 4480 RA Gonfoy
EIE. 379 RA Blonda
EII. 8 A Alienus

ISA 367 A Neegus
IE. 109 A Joka
II. 77 A Neptun ov Ärsta
IEE. 4 A Favör
IEI. 50 A Jeannot d'Aubreme
IIE. 14721 RA Ilva
III. 3828 RA Mayard

152; 154; 198; 23,5; —; —; —; —; —; I; 14. VIII 1952. a.

1953. a. J. V. Stalini nim. kolh., Rakvere raj. 10
1954. a. „ „ „ „ „ 25

Müüdud 5. III 1955. a. Arhangelski obl.-sse

---

924 ER KASMO

Kolh. «Säde», Jõhvi raj.
Raudjas, 25. VII 1949. a. Kiviõli raj.

EMA 2042 ER Miira
EE. 1176 ER Aali
EI. 283 A Makso
EEE. kindlaks tegemata
EEI. 89 ER Jairo
EIE. 146 A Coquete
EII. 67 A Munk Tvööker

ISA 466 ER Kõu
IE. 158 A Geischa
II. 370 ER Gabur
IEE. 40 A Gemla
IEI. 230 A Nugi
IIE. 425 ER Talvi
III. 227 A Gerall

155; 166; 196; 24; —; —; —; —; —; I; 14. XI 1952. a.

1954. a. 2. IX Maidlas kombineeritud veo- ja sõiduvõistlustel X koht,
2000 m veoaeg 18 min. 45,8 sek., 2000 m sõiduaeg 7 min. 34,9 sek., kaugusvedu 255 m

1953. a. kolh. «Säde», Jõhvi raj. 53
1954. a. „ „ „ „ 29

Müüdud 29. V 1956. a. Leningradi obl-sse

925 ER KONG

Kolh. «Hiie», Kiviõli raj.
Hall, 1948. a. Kiviõli raj.

EMA	1447 ER Miira	ISA	300 A Kung
EE.	kindlaks tegemata	IE.	77 A Tall
EI.	155 ER Nupp	II.	246 A Kungla
EEE.	kindlaks tegemata	IEE.	7 A Tyra
EEI.	kindlaks tegemata	IEI.	49 A Tabac
EIE.	kindlaks tegemata	IIE.	17 A Svalan
EII.	77 A Neptun ov Ärsta	III.	126 A Kalev

152; 154; 187; 23; —; —; —; —; —; II; 1952. a.

Müüdud 16. I 1953. a. Novosibirski obl-sse

---

926 ER KALEV

Roela sovh., Rakvere raj.
Must, 1947. a. Habaja sovh., Kose raj.

EMA	512 ER Tuuli	ISA	126 A Kalev
EE.	ER Flora	IE.	36 A Alfny
EI.	49 A Tabac	II.	51 A Coquet
EEE.	kindlaks tegemata	IEE.	RA Alfhild
EEI.	kindlaks tegemata	IEI.	3650 RA Blixt
EIE.	23/3543 BA Rosiere II de Fonteny	IIE.	23/11881 BA Volle Gaz
EII.	23/998 BA Trianon	III.	23/3544 BA Lorrain

158; 163; 213; 23; —; —; —; —; —; I; 20. IX 1952. a.

1952.—1955. a. Habaja sovh., Kose raj. andmed puuduvad

---

927 ER JUNOR

V. I. Lenini nim. kolh., Rakvere raj.
Tumekõrb 1950. a. V. I. Lenini nim. kolh., Rakvere raj.

EMA	2507 ER Lalli	ISA	498 ER Julbo
EE.	1424 ER Malle	IE.	ER mära
EI.	339 ER Leiko	II.	229 A Joki
EEE.	kindlaks tegemata	IEE.	ER mära
EEI.	67 A Munk Tvööker	IEI.	142 ER Norden
EIE.	382 ER Anni	IIE.	30 A Doris
EII.	198 A Lojal	III.	50 A Jeannot d'Aubreme

152; 152; 188; 21,5; —; —; —; —; —; II; 2. X 1952. a.

Müüdud 1953. a. Tšuvassi ANSV-sse

928 ER INDUR

V. I. Lenini nim. kolh., Rakvere raj.
Raudjaskimmel, 1950. a. V. I. Lenini nim. kolh., Rakvere raj.

EMA 2420 ER Keta
EE. 631 ER Kelbe
EI. 127 Konsul
EEE. ER mära
EEI. 227 A Gerall
EIE. 368 ER Susanna
EII. 51 A Coquet

ISA 460 ER Jaalo
IE. 923 ER Nelgi
II. 121 A Juno
IEE. ER mära
IEI. 77 A Neptun ov Ärsta
IIE. 24 A Kleopatra
III. 50 A Jeannot d'Aubreme

151; 150; 179; 22,5; —; —; —; —; —; II; 2. X 1952. a.

Müüdud 1953. a. Tšuvassi ANSV-sse

---

929 ER SIIM

J. Lauristini nim. kolh., Kose raj.
Heleraudjas, 1949. a. J. Lauristini nim. kolh., Kose raj.

EMA ER Lulla
EE. kindlaks tegemata
EI. kindlaks tegemata

ISA 414 A Saksur
IE. kindlaks tegemata
II. kindlaks tegemata

152; 156; 196; 21,5; —; —; —; —; —; II; 23. X 1952. a.

1952. a. J. Lauristini nim. kolh., Kose raj. 40

Müüdud 3. II 1953. a. Novosibirski obl.-sse

---

930 ER JAALE

Suvorovi-nim. kolh., Kose raj.
Raudjaskimmel, 1949. a. Suvorovi-nim. kolh., Kose raj.

EMA ER mära Milla
EE. kindlaks tegemata
EI. 256 A Nägus
EIE. 79 A Janna
EII. 77 A Neptun ov Ärsta

ISA 239 A Jasto
IE. 23 A Ilu
II. 50 A Jeannot d'Aubreme
IEE. 10821 RA Gulle
IEI. 2026 RA Biscuit de Renissart
IIE. 59781 BA Brillantine de Landas
III. 89002 BA Conde de Odenge

156; 165; 193; 24; —; —; —; —; —; I; 25. X 1952. a.

Müüdud 16. I 1953. a. Novosibirski obl.-sse

931 ER NIKSI

Vihula kolh., Rakvere raj.
Hall, 1946. a. Rakvere raj.

EMA 1412 ER Liia
EE. ER mära
EI. 198 A Lojal
EEE. kindlaks tegemata
EEI. kindlaks tegemata
EIE. 27795 RA Lolotte
EII. 5290 RA Eman de Thuillies

ISA 128 ER Nepp
IE. 423 ER Jaime
II. 77 A Neptun ov Ärsta
IEE. 283 ER Naima
IEI. 50 A Jeannot d'Aubreme
IIE. 14721 RA Ilva
III. 3828 RA Mayard

150; 153; 196; 22; —; —; —; —; —; II; 16. VIII 1952. a.

Müüdud 3. II 1953. a. Novosibirski obl.-sse

---

932 ER TANGUR

V. Kingissepa nim. kolh., Kiviõli raj.
Raudjas, 1950. a. V. Kingissepa nim. kolh., Kiviõli raj.

EMA 3147 ER Manni
EE. ER mära
EI. 283 A Makso
EEE. kindlaks tegemata
EEI. kindlaks tegemata
EIE. 146 A Coquete
EII. 67 A Munk Tvööker

ISA 563 A Tagu
IE. 849 ER Needi
II. 281 A Tangur
IEE. 548 ER Maiu
IEI. 219 A Nepi
IIE. 98 A Järra
III. 49 A Tabac

162; 163; 200; 23; —; —; —; —; —; II; 20. X 1952. a.

1952. a. 12. XI Lüganusel noorhobuste vaatlusel II auhind
1953. a. 3. IX Maidlas kombineeritud veo- ja sõiduvõistlustel IX koht, 2000 m veoaeg 16 min. 17,4 sek., 2000 m sõiduaeg 7 min. 33,2 sek., kaugusvedu 300 m

Müüdud 16. II 1954. a. Arhangelski obl.-sse

---

933 ER TOIVE

V. Kingissepa nim. kolh., Kiviõli raj.
Raudjas, 1950. a. V. Kingissepa nim. kolh., Kiviõli raj.

EMA ER mära
EE. kindlaks tegemata
EI. kindlaks tegemata

ISA 563 A Tagu
IE. 849 ER Needi
II. 281 A Tangur
IEE. 548 ER Maiu
IEI. 219 A Nepi
IIE. 98 A Järra
III. 49 A Tabac

151; 159; 186; 21,5; —; —; —; —; —; II; 20. X 1952. a.

1952. a. 12. novembril Lüganusel noorhobuste vaatlusel III auhind.

Müüdud 11. VII 1953. a. vennasvabariiki

934 ER KUNG

Kolh. «Ühisjõud», Kiviõli raj.
Kõrb, 27. IV 1949. a. kolh. «Ühisjõud», Kiviõli raj.

EMA 1451 ER Minni
EE. ER mära
EI. 169 ER Monde
EEE. kindlaks tegemata
EEI. kindlaks tegemata
EIE. ER Irma
EII. 67 A Munk Tvööker

ISA 300 A Kung
IE. 117 A Tall
II. 246 A Kungla
IEE. 7 A Tyra
IEI. 49 A Tabac
IIE. 17 A Svalan
III. 126 A Kalev

157; 160; 196; 23; —; —; —; —; —; II; 30. X 1952. a.

1952. a. 12. XI Lüganusel noorhobuste vaatlusel I auhind

Müüdud 16. I 1953. a. Novosibirski obl.-sse

---

935 ER KESKO

Kolh. «Ühisjõud», Kiviõli raj.
Raudjas, 1949. a. kolh. «Ühisjõud», Kiviõli raj.

EMA ER Maara
EE. kindlaks tegemata
EI. kindlaks tegemata

ISA 300 A Kung
IE. 117 A Tall
II. 246 A Kungla
IEE. 7 A Tyra
IEI. 49 A Tabac
IIE. 17 A Svalan
III. 126 A Kalev

157; 157; 186; 22; —; —; —; —; —; II; 30. X 1952. a.

Müüdud 12. VI 1953. a. vennasvabariiki

---

936 ER NEKU

Kolh. «Kommunismi Tee», V.-Maarja raj.
Raudjas, 1950. a. kolh. «Kommunismi Tee», V.-Maarja raj.

EMA 2138 ER Noti
EE. ER mära
EI. 219 A Nepi
EEE. kindlaks tegemata
EEI. kindlaks tegemata
EIE. 10 A Birma
EII. 77 A Neptun ov Ärsta

ISA 252 ER Nako
IE. ER Tiia
II. 77 A Neptun ov Ärsta
IEE. kindlaks tegemata
IEI. 50 A Jeannot d'Aubreme
IIE. 14721 RA Ilva
III. 3828 RA Mayard

153; 155; 184; 22; —; —; —; —; —; II; 27. XII 1952. a.

Müüdud 12. VI 1953. a. vennasvabariiki

937 ER MINGOR

Põdrangu sovhoos, V.-Maarja raj.
Raudjas, 1949. a. V.-Maarja raj.

EMA 2445 ER Koidu
EE. 454 ER Noora
EI. 277 ER Kaalo
EEE. kindlaks tegemata
EEI. kindlaks tegemata
EIE. 462 SR Milvi
EII. 126 A Kalev

ISA 273 ER Munk
IE. 452 ER Dilla
II. 67 A Munk Tvööker
IEE. kindlaks tegemata
IEI. 47 A Don Juan
IIE. 6243 RA Padrice
III. 1432 RA Hercule de Leernes

153; 158; 190; 22,5; —; —; —; —; —; II; 27. XII 1952. a.

---

938 ER IIRO

Vao sovhoos, V.-Maarja raj.
Kõrb, 1948. a. Kose raj.

EMA ER mära Silva
EE. kindlaks tegemata
EI. kindlaks tegemata

ISA 390 ER Junkur
IE. 567 ER Tarfa
II. 47 A Don Juan
IEE. 294 ER Miira
IEI. 49 A Tabac
IIE. 3863 HA Ericka
III. 777 HA Gorrier de Fooz

161; 169; 198; 23,5; —; —; —; —; —; I; 27. XII 1952. a.

1953—55. a. Vao sovhoos, V.-Maarja raj. andmed puuduvad

---

939 ER JOKI

Kolh. «Koit», V.-Maarja raj.
Raudjas, 1949. a. kolh. «Koit», Väike-Maarja raj.

EMA 1926 ER Neti
EE. 801 ER Maara
EI. 77 A Neptun ov Ärsta
EEE. kindlaks tegemata
EEI. kindlaks tegemata
EIE. 14721 RA Ilva
EII. 3828 RA Mayard

ISA 360 ER Jons
IE. 646 ER Tuuni
II. 122 A Junor
IEE. ER mära
IEI. 108 A Tõnù
IIE. 369 ER Betty
III. 50 A Jeannot d'Aubreme

151; 157; 184; 22; —; —; —; —; —; II; 27. XII 1952. a.

Praagitud 19. III 1954. a.

940 ER VOLLE

Kolh. «Kungla», V.-Maarja raj.
Raudjas, 1949. a. kolh. «Kungla», V-Maarja raj.

EMA 543 ER Miitsi
EE. 472 ER Taimi
EI. 67 A Munk Tvööker
EEE. ER mära
EEI. 49 A Tabac
EIE. 6243 RA Padrice
EII. 1432 Hercule de Leernes

ISA 269 A Vall
IE. 3 A Calta
II. 197 A Vallin
IEE. RA Calla
IEI. 1806 RA Brutus de Poigne
IIE. 19283 RA Freja
III. 4596 RA Valbin

156; 165; 194; 23,5; —; —; —; —; —; I; 30. XII 1952. a.

1953. a. kolh. «Kungla», V.-Maarja raj. 56
1954. a. „ „ „ „ 11
1955. a. „ „ „ „ 5
1956. a. „ „ „ „ 6

---

941 ER NOGI

V. I. Lenini nim. kolh., V.-Maarja raj.
Kõrb, 1950. a. V. I. Lenini nim. kolh., V.-Maarja raj.

EMA 980 ER Ilma
EE. ER mära
EI. 121 A Juno
EEE. kindlaks tegemata
EEI. kindlaks tegemata
EIE. 24 A Kleopatra
EII. 50 A Jeannot d'Aubreme

ISA 365 A Nikle
IE. 139 A Ville
II. 77 A Neptun ov Ärsta
IEE. 17 A Svalan
IEI. 197 A Vallin
IIE. 14721 RA Ilva
III. 3828 Ra Mayard

149; 151; 182; 22; —; —; —; —; —; II; 30. XII 1952. a.

Müüdud 28. VIII 1953. a. vennasvabariiki

---

942 ER AARU

Kolh. «Rahva Võit», V.-Maarja raj.
Raudjas, 1949. a. kolh. «Rahva Võit», V.-Maarja raj.

EMA 2087 ER Aivo
EE. 1642 ER Kiira
EI. 202 A Aleko
EEE. kindlaks tegemata
EEI. kindlaks tegemata
EIE. 44 A Maria
EII. 8 A Alienus

ISA 202 Aleko
IE. 44 A Maria
II. 8 A Alienus
IEE. RA Marena
IEI. 1224 Ra Jacobin de Valmont
IIE. 1832 RA Tärna
III. 608 RA Albert

150; 154; 187; 22,5; —; —; —; —; —; II; 30. XII 1952. a.

Müüdud 10. III 1946. a vennasvabariiki

943 ER VÄLE

Kolh. «Viisnurk», Rakvere raj.
Raudjaslinalakk, 9. V 1949. a. kolh. «Viisnurk», Rakvere raj.

EMA 2173 ER Velli
EE. 865 ER Lonny
EI. 269 A Vall
EEE. kindlaks tegemata
EEI. kindlaks tegemata
EIE. 3 A Calta
EII. 197 A Vallin

ISA 500 A Välk
IE. 121 A Tuuli
II. 197 A Vallin
IEE. 93 A Jaava
IEI. 124 A Tabac
IIE. 19283 RA Freja
III. 4596 RA Valbin

153; 153; 188; 22; —; —; —; —; —; II; 30. XII 1952. a.

Müüdud 16. I 1953. a. vennasvabariiki

---

944 ER JUMBO

Kolh. «Sirp ja Vasar», Rakvere raj.
Raudjas, 1949. a. kolh. «Sirp ja Vasar», Rakvere raj.

EMA ER mära Ilvi
EE. ER mära
EI. 111 ER Jaldor
EEE. kindlaks tegemata
EEI. kindlaks tegemata
EIE. 98 ER Manna
EII. 50 A Jeannot d'Aubreme

ISA 301 ER Igrai
IE. 425 ER Telvi
II 200 A Joonas
IEE. kindlaks tegemata
IEI. 49 A Tabac
IIE. 28 A Stellaria
III. 50 A Jeannot d'Aubreme

153; 156; 186; 22,5; —; —; —; —; —; II; 30. XII 1952. a.

1952. a. kolh. «Sirp ja Vasar», Rakvere raj. 28
1953. a. „ „ „ „ „ 30

Müüdud 12. I 1954. a. vennasvabariiki

---

945 ER JUGA

Kolh. «Kalev», Tapa raj.
Tumeraudjas, 1946. a. Rakvere raj.

EMA ER mära
EE. kindlaks tegemata
EI. kindlaks tegemata

ISA 423 ER Janno
IE. ER mära Mann
II. 122 A Junor
IEE. ER mära
IEI. 67 A Munk Tvööker
IIE. 369 ER Betty
III. 50 A Jeannot d'Aubreme

160; 163; 205; 25; —; —; —; —; —; II;; 30. XII 1952. a.

1952. a. olh. «Põhja Täht», Rakvere raj. andmed puuduvad
1953. a. „ „ „ „ „ 32
1954. a. „ «Kalev», Tapa raj. 23
1955. a. „ „ „ „ 4
1956. a. „ „ „ „ 6
1957. a. „ „ „ „ 2

946 ER MURAT

Kolh. «Vaprus», Rakvere raj.
Kõrb, 7. V 1950. a. kolh. «Vaprus», Rakvere raj.

EMA 2551 ER Vella
EE. ER mära
EI. 197 A Vallin
EEE. kindlaks tegemata
EEI. kindlaks tegemata
EIE. 19283 RA Freja.
EII. 4596 RA Valbin

ISA 283 A Makso
IE. 146 A Coguete
IE. 67 A Munk Tvööker
IEE. 11 Ja Svea
IEI. 51 A Coquet
IIE. 6243 RA Padrice
III. 1432 RA Hercule de Leernes

154; 160; 192; 23; —; —; —; —; —; I; 30. XII 1952. a.

Müüdud 1953. a. vennasvabariiki

---

947 ER GERALL

Eesti Riiklik Sugutäkkude Tall, Viljandi raj.
Raudjaskimmel, 1950. a. kolh. «Ühendus», Rakvere raj.

EMA 2418 ER Neia
EE. ER mära
EI. 201 A Nool
EEE. ER mära
EEI. 111 ER Jaldor
EIE. 79 A Janna
EII. 77 A Neptun ov Ärsta

ISA 4238 ER Gapu
IE. ER Esku
II. 227 A Gerall
IEE. kindlaks tegemata
IEI kindlaks tegemata
IIE. 22801 RA Clada
III. RA Gourall

158; 166; 212; 24,5; —; —; —; —; 720; I; 30. XII 1952. a.

1952. a. 30. X Rakveres noorhobuste vaatlusel I auhind.
1954. a. 4. IX Rakveres kombineeritud veo- ja sõiduvõistlustel XIV koht, 2000 m veoaeg 18 min. 40,0 sek., 2000 m sõiduaeg 6 min. 32,8 sek., kaugusvedu 239 m

1953. a. kolh. «Ühendus», Rakvere raj. 28
1954. a. „ „ „ „ 19
1955. a. „ «Õitseng», Rakvere raj. 11
1956. a. „ «Esimene Mai», V.-Maarja raj. 18
1957. a. „ „ „ „ 17

---

948 ER GERMA

Kolh. «Ühendus», Rakvere raj.
Raudjas, 1950. a. kolh. «Ühendus», Rakvere raj.

EMA ER mära Anne
EE. kindlaks tegemata
EI. kindlaks tegemata

ISA 438 ER Gapu
IE. ER Esku
II. 227 A Gerall
IEE. kindlaks tegemata
IEI. kindlaks tegemata
IIE. 22851 RA Glada
III 5678 RA Gourall

150; 159; 184; 22; —; —; —; —; —; II; 30. XII 1952. a.

Müüdud 20. III 1953. a. Tšuvassi ANSV-sse

949 ER JÜRKA

M. I. Kalinini nim. kolh., Rakvere raj.
Tumeraudjas, 1949. a. M. I. Kalinini nim. kolh., Rakvere raj.

EMA 2278 ER Galdi
EE. ER mära
EI. 227 A Gerall
EEE. kindlaks tegemata
EEI. 150 A Nagu
EIE. 22851 RA Glada
EII. 5678 RA Gourall

ISA 423 ER Janne
IE. ER Mann
II. 122 A Junor
IEE. ER mära
IEI. 67 A Munk Tvööker
IIE. 369 ER Betty
III. 50 A Jeannot d'Aubreme

155; 161; 196; 21,5; —; —; —; —; —; II; 29. XII 1952. a.

1953. a. M. I. Kalinini nim. kolh., Rakvere raj. 95

Müüdud 28. II 1954. a. Brjanski obl-sse

---

950 ER GUSTI

Kolh. «Leek», Rakvere raj.
Punaraudjaslinalakk, 1948. a. Rakvere raj.

EMA 1000 ER Jelhi
EE. 501 ER Nuti
EI. 89 ER Jaire
EEE. ER mära
EEI. 77 A Neptun ov Ärsta
EIE. 98 ER
EII. 50 A Jeannot d'Aubreme

ISA 438 ER Gapu
IE. ER Esku
II. 227 A Gerall
IEE. kindlaks tegemata
IEI. kindlaks tegemata
IIE. 22851 RA Glada
III. 5678 RA Gourall

154; 159; 197; 22,5; —; —; —; —; —; II; 29. XII 1952. a.

1953. a. kolh. «Leek», Rakvere raj. 19

Müüdud 8. I 1954. a. Brjanski obl-sse

---

951 ER NORD

Kolh. «Leek», Rakvere raj.
Raudjas, 1950. a. kolh. «Leek», Rakvere raj.

EMA 3042 ER Maksi
EE. ER Tuksi
EI. 201 A Nool
EEE. kindlaks tegemata
EEI. kindlaks tegemata
EIE. 79 A Janna
EII. 77 A Neptun ov Ärsta

ISA 367 A Neegus
IE. 109 A Joka
II. 77 A Neptun ov Ärsta
IEE. 4 A Favör
IEI. 50 A Jeannot d'Aubreme
IIE. 14721 RA Ilva
III. 3828 RA Mayard

152; 154; 196; 22,5; —; —; —; —; —; II; 29. XII 1952. a.

1953. a. kolh. «Leek», Rakvere raj. 16.

Müüdud 19. III 1954. a. Brjanski obl-sse

952 ER JASSU

Kiviõli raj.
Kõrb, 1946. a. Kiviõli raj.

EMA ER Maara
EE. ER mära
EI. 119 ER Meister
EII. kindlaks tegemata
EEI. kindlaks tegemata
EIE. 18 ER Asta
EII. 67 A Munk Tvööker

ISA 400 ER Jutvi
IE. ER Aali
II. 122 A Junor
IEE. kindlaks tegemata
IEI. 38 A Etual
IIE. 369 ER Betty
III. 50 A Jeannot d'Aubreme

152; 165; 197; 23; —; —; —; —; —; II; 10. I 1953. a.

Müüdud 16. I 1953. a. Tšuvassi ANSV-sse

---

953 ER TOKSI

Kolh. «Punalipp», Tapa raj.
Kõrbkimmel, 1949. a. Tapa raj.

EMA 2839 ER Irma
EE. ER mära
EI. 318 ER Mung
EEE. kindlaks tegemata
EEI. kindlaks tegemata
EIE. ER Norma
EII. 67 A Munk Tvööker

ISA 420 ER Tõiv
IE. 501 ER Nuti
II. 281 A Tangur
IEE. ER mära
IEI. 77 A Neptun ov Ärsta
IIE. 98 A Järra
III. 49 A Tabac

149; 151; 184; 22; —; —; —; —; —; II; 16. I 1953. a.

Müüdud 16. I 1953. a. Novosibirski obl-sse

---

954 ER MIKU

Kolh. «Punalipp», Tapa raj.
Kõrb, 1949. a. Tapa raj.

EMA ER Valli
EE. ER mära
EI. 197 A Vallin
EEE. kindlaks tegemata
EEI. kindlaks tegemata
EIE. 19283 RA Freja
EII 4596 RA Valbin

ISA 318 ER Mung
IE. ER Norma
II. 67 A Munk Tvööker
IEE. kindlaks tegemata
IEI. kindlaks tegemata
IIE. 6243 RA Padrice
III. 1432 RA Hercule de Leernes

153; 155; 188; 22,5; —; —; —; —; —; II; 16. I 1953. a.

Müüdud 16. I 1953. a. Novosibirski obl-sse

955 ER MOOVIK

Ed. Vilde nim. kolh., Rakvere raj.
Raudjas, 1949. a. Rakvere raj.

EMA 2166 ER Neia
EE. ER Todi
EI. 77 A Neptun ov Ärsta
EEE. ER mära
EEI. 9 A Lothar
EIE. 14721 RA Ilva
EII. 3828 RA Mayard

ISA 283 A Makso
IE. 146 A Coquete
II. 67 A Munk Tvööker
IEE. 11 A Svea
IEI. 51 A Coquet
IIE. 6243 RA Padrice
III. 1432 RA Hercule de Leernes

151; 157; 185; 22; —; —; —; —; —; II; 16. I 1953. a.

Müüdud 16. I 1953. a. Novosibirski obl-sse

---

956 ER TÕNU

Kolh. «Põhja Täht», Rakvere raj.
Tumehall, 13. IV 1950. a. kolh. «Hiie», Kiviõli raj.

EMA 1827 ER Niiu
EE. ER mära
EI. 155 ER Nupp
EEE. kindlaks tegemata
EEI. kindlaks tegemata
EIE. kindlaks tegemata
EII. 77 A Neptun ov Ärsta

ISA 568 A Tagu
IE. 849 ER Needi
II. 281 A Tangur
IEE. 548 ER Maiu
IEI. 219 A Nepi
IIE. 98 A Järra
III 49 A Tabac

156; 164; 201; 24; —; —; —; —; —; I; 16. I 1953. a.

1953. a. kolh. «Oktoobri Võit», Rakvere raj. 18
1954. a. „ «Põhja Täht», Rakvere raj. 16
1955. a. „ „ „ „ „ 5
1956. a. „ „ „ „ „ 18

Müüdud 1957. a. Leningradi obl-sse

---

957 ER VÕIMAS

V. I. Lenini nim. kolh., Tapa raj.
Kõrbkimmel, 25. V. 1949. a. V.-Maarja raj.

EMA 1860 ER Mannu
EE. ER Mannu
EI. 67 A Munk Tvööker
EEE. kindlaks tegemata
EEI. 67 A Munk Tvööker
EIE. 6243 RA Padrice
EII. 1432 RA Hercule de Leernes

ISA 269 A Vall
IE. 3 A Calta
II. 197 A Vallin
IEE. RA Calla
IEE. 1806 RA Brutus de Poigne
IIE. 19283 RA Freja
III. 4596 RA Valbin

156; 166; 202; 24; —; —; —; —; —; I; 25. V 1952. a.

1954. a. 8 IX Lehtses kombineeritud veo- ja sõiduvõistlustel XVIII koht, 2000 m veoaeg 19 min. 32,9 sek., 2000 m sõiduaeg 7 min. 52,1 sek., kaugusvedu 233 m

1953. a. V. I Lenini nim. kolh., Tapa raj. 53
1954. a. „ „ „ 42
1955. a. „ „ „ 10

Müüdud 19. III 1955. a. Leningradi obl-sse

958 ER GNORD

Rahkla kolh., V-Maarja raj.
Tumeraudjas, 17. V 1949. a. Tammiku kolh., Jõhvi raj.

EMA 2212 ER Nella
EE. 1473 ER Tiia
EI. 150 A Nagu
EEE. ER mära
EEI 108 A Tõnu
EIE. 369 ER Betty
EII. 77 A Neptun ov Ärsta
ISA 370 ER Gabur
IE. 423 ER Talvi
II. 227 A Gerall
IEE. ER mära
IEI. 49 A Tabac
IIE. 2285 ER Glada
III. 6578 ER Gourall

153; 156; 187; 22; —; —; —; —; —; II; 22. XI 1952. a.

1953. a. Rahkla kolh., V.-Maarja raj. 39
1954. a. „ „ „ „ 12

Müüdud 5. III 1955. a. Arhangelski obl-sse

---

959 ER KUTI

Kolh. «Järve», Rakvere raj.
Heleraudjas, 1949. a. kolh. «Järve», Rakvere raj.

EMA ER Julla
EE. ER mära
EI. 122 A Junor
EEE. kindlaks tegemata
EEI. kindlaks tegemata
EIE. 369 ER Betty
EII. 50 A Jeannot d'Aubreme
ISA 127 A Konsul
IE. 368 ER Susanna
II. 51 A Coquet
IEE. 13663 RA Sonja
IEI. 4480 RA Gonfoy
IIE. 23/11881 BA Volle Gaz
III. 23/3544 BA Lorrain

150; 154; 190; 22; —; —; —; —; —; II; 29. XII 1952. a.

Praagitud 1955. a.

---

960 ER VESSO

Artell «Lesoprodukt», Tallinn
Kõrb, 1946. a. kolh. «Kungla», V-Maarja raj.

EMA ER mära
EE. kindlaks tegemata
EI. kindlaks tegemata
ISA 269 A Vall
IE. 3 A Calta
II. 197 A Vallin
IEE. RA Calla
IEI. 1806 RA Brutus de Poigne
IIE. 19283 RA Freja
III. 4596 RA Valbin

162; 167; 195; 23; —; —; —; —; —; II; 12. II 1953. a.

961 ER JUNO

Kolh. «Tasuja», Rapla raj.
Raudjas, 10. VII 1949. a. Rapla raj.

EMA 1872 ER Doora
EE. ER kõrb mära
EI. 47 A Don Juan
EEE. kindlaks tegemata
EEI. kindlaks tegemata
EIE. 3863 HA Ericka
EII. 777 HA Guerrier de Fooz

ISA 390 A Junkur
IE. 567 ER Tarfa
II. 47 A Don Juan
IEE. 294 ER Miira
IEI. 49 A Tabac
IIE. 3863 HA Ericka
III. 777 HA Guerrier de Fooz

152; 162; 195; 22,5; —; —; —; —; —; II; 28. X 1952. a.

Müüdud 1953. a. Tšuvassi ANSV-sse

---

962 ER MATS

Kolh. «Edu», Rapla raj.
Punaraudjas, 1. VI 1950. a. Rapla raj.

EMA 2345 ER Miira
EE. kindlaks tegemata
EI. 172 ER Krall
EIE. ER mära
EII. 51 A Coquet

ISA 656 ER Meino
IE. 752 ER Diira
II. 282 A Markur
IEE. ER mära
IEI. 43 A Don Juan
IIE. 88 A Göta
III. 67 A Munk Tvööker

152; 157; 188; 22; —; —; —; —; —; II; 4. X 1952. a.

Müüdud 25. IX 1953. a. Tšuvassi ANSV-sse

---

963 ER NAHTO

Jõhvi raj.
Helekõrb, 27. V 1946. a. Jõhvi raj.

EMA 1118 ER Mirde
EE. ER mära
EI. 108 A Tõnu
EEE. kindlaks tegemata
EEI. kindlaks tegemata
EIE. 15 A Sessan
EII. 49 A Tabac

ISA 150 A Nagu
IE. 369 ER Betty
II. 77 A Neptun ov Ärsta
IEE. RA Bläsa
IEI. 4134 RA Nore
IIE. 14721 RA Ilva
III. 3828 RA Mayard

150; 156; 180; 22; —; —; —; —; —; II; 3. II 1953. a.

Müüdud 20. III 1953. a. Tšuvassi ANSV-sse

964 ER MAKS

Kolh. «Murrang», Keila raj.
Kõrb, 1948. a. kolh. «Murrang», Keila raj.

EMA ER Kai
EE. ER mära
EI. 126 A Kalev
EEE. kindlaks tegemata
EEI. kindlaks tegemata
EIE. 36 A Alfny
EII. 51 A Coquet
ISA 282 A Markur
IE. 88 A Göta
II. 67 A Munk Tvööker
IEE. 40 A Gemla
IEI. 46 A Orpheus
IIE. 6243 RA Padrice
III. 1432 RA Hercule de Leernes

153; 162; 193; 22,5; —; —; —; —; —; II; 12. XII 1952. a.

Müüdud 20. III 1953. a. Tšuvassi ANSV-sse

---

965 ER JARDI

V. Kingissepa nim. kolh., Kiviõli raj.
Heleraudjas, 1947. a. Kiviõli raj.

EMA 2034 ER Jati
EE. 642 ER Pisu
EI. 122 A Junor
EEE. ER mära
EEI. 108 A Tõnu
EIE. 369 ER Betty
EII. 50 A Jeannot d'Aubreme
ISA 400 ER Jutvi
IE. ER Aali
II. 122 A Junor
IEE. kindlaks tegemata
IEI. 38 A Etual
IIE. 369 ER Betty
III. 50 A Jeannot d'Aubreme

158; 172; 193; 23,5; —; —; —; —; —; I; 23. II 1953. a.

Müüdud 20. III 1953. a. Tšuvassi ANSV-sse

---

966 ER ANDI

Tammiku kolh., Jõhvi raj.
Raudjas, 1950. a. Tammiku kolh., Jõhvi raj.

EMA 1128 ER Mirni
EE. kindlaks tegemata
EI. 198 A Lojal
EIE. 27795 RA Lolotte
EII. 5290 RA Eman de Thuillies
ISA 605 ER Andres
IE. ER Totsi
II. 129 A Ants
IEE. kindlaks tegemata
IEI. 108 A Tõnu
IIE. 379 ER Blonda
III. 8 A Alienus

152; 153; 188; 22; —; —; —; —; —; II; 21. XI 1952. a.

Müüdud 5. V 1953. a. Tšuvassi ANSV-sse

967 ER MATS

Kolh. «Oktoober», Jõhvi raj.
Kõrb, 1948. a. Jõhvi raj.

EMA 1894 ER Kadri
EE. kindlaks tegemata
EI. 300 A Kung
EIE. 77 A Tall
EII. 246 A Kungla

ISA 283 A Makso
IE. 146 A Coquete
II. 67 A Munk Tvööker
IEE. 11 A Svea
IEI. 51 A Coquet
IIE. 6243 RA Padrice
III. 1432 RA Hercule de Leernes

153; 154; 189; 23; —; —; —; —; —; II; 23. X 1952. a.

---

968 ER NEEGU

Kolh. «Kalevipoeg», Jõhvi raj.
Raudjas, 1949. a. Jõhvi raj.

EMA 3296 ER Kena
EE. ER Tiksi
EI. 300 A Kung
EEE. kindlaks tegemata
EEI. kindlaks tegemata
EIE. 77 A Tall
EII. 246 A Kungla

ISA 367 A Neegus
IE. 109 A Joka
II. 77 A Neptun ov Ärsta
IEE. 4 A Favör
IEI. 50 A Jeannot d'Aubreme
IIE. 14721 RA Ilva
III. 3828 RA Mayard

154; 154; 186; 22; —; —; —; —; —; II; 22. X 1952. a.

---

969 ER KALLE

Kolh. «Edasi», V.-Maarja raj.
Kõrbkimmel, 10. IV 1950. a. kolh. «Edasi», V.-Maarja raj.

EMA 1865 ER Nesku
EE. 789 ER Ehti
EI. 150 A Nagu
EEE. 244 ER Luise
EEI. 67 A Munk Tvööker
EIE. 369 ER Betty
EII. 77 A Neptun ov Ärsta

ISA 289 ER Krolli
IE. 462 ER Milvi
II. 126 A Kalev
IEE. 75 ER Maksi
IEI. 67 A Munk Tvööker
IIE. 36 A Alfny
III. 51 A Coquet

150; 149; 182; 22,5; —; —; —; —; —; II; 26. III 1953. a.
Müüdud 28. III 1953. a. Tšuvassi ANSV-sse

---

970 ER GAUT

Kolh. «Ühendus», Rakvere raj.
Tumeraudjas, 12. IV 1950. a. kolh «Ühendus», Rakvere raj.

EMA ER Juna
EE. ER mära
EI. 229 A Joki
EEE. kindlaks tegemata
EEI. kindlaks tegemata
EIE. 30 A Doris
EII. 50 A Jeannot d'Aubreme

ISA 438 ER Gapu
IE. ER Esku
II. 227 A Gerall
IEE. kindlaks tegemata
IEI. kindlaks tegemata
IIE. 22851 RA Glada
III. 5678 RA Gourall

150; 156; 186; 22,5; —; —; —: —; —; II; 5. V 1953. a.
Müüdud 5. V 1953. a. Tšuvassi ANSV-sse

971 A NULLUS

Arkna õ/m, Rakvere raj.
Raudjaskimmel, 13. III 1950. a. Arkna õ/m, Rakvere raj.

EMA 530 ER Leedi
EI. 439 ER Tooni
EI. 198 A Lojal
EEE. 64 A Magda
EEI. 47 A Don Juan
EIE. 27795 RA Lolotte
EII. 5290 RA Eman de Thuillies
ISA 367 A Neegus
IE. 109 A Joka
II. 77 A Neptun ov Ärsta
IEE. 4 A Favör
IEI. 50 A Jeannot d'Aubreme
IIE. 14721 RA Ilva
III. 3828 RA Mayard

149; 152; 180; 21; —; —; —; —; —; II; 5. V 1953. a.

Müüdud 5. V 1953. a. Tšuvassi ANSV-sse

---

972 ER TUGEV

Kolh. «Hiie», Kiviõli raj.
Tumeraudjas, 1950. a. kolh. «Hiie», Kiviõli raj.

EMA 613 ER Hilda
EE. 500 ER Tilde
EI. 122 A Junor
EEE. ER Pupik
EEI 108 A Tõnu
EIE. 369 ER Betty
EII. 50 A Jeannot d'Aubreme
ISA 563 A Tagu
IE. 849 ER Needi
II. 281 A Tangur
IEE. 548 ER Maiu
IEI. 219 A Nepi
IIE. 98 A Järra
III. 49 A Tabac

150; 156; 179; 22; —; —; —; —; —; II; 5. V 1953. a.

Müüdud 5. V 1953. a. Tšuvassi ANSV-sse

---

973 ER MÜRKA

Kolh. «Kalev», Kose raj.
Raudjas, 25. IV 1949. a. kolh. «Kalev», Kose raj.

EMA 3498 ER Taagi
EE. ER Toni
EI. 47 A Don Juan
EEE. kindlaks tegemata
EEI. kindlaks tegemata
EIE. 3863 HA Ericka
EII. 777 HA Guerrier de Fooz
ISA 282 A Markur
IE. 88 A Gõta
II. 67 A Munk Tvööker
IEE. 40 A Gemla
IEI. 46 A Orpheus
IIE. 6243 RA Padrice
III. 1432 RA Hercule de Leernes

154; 161; 178; 22; —; —; —; —; —; II; 11. V 1955. a.

Müüdud 15. V 1953. a. Tšuvassi ANSV-sse

974 ER TORVI

Kolh. «Valgus», Tapa raj.
Punaraudjas, 1950. a. kolh. «Valgus», Tapa raj.

EMA ER Irvi
EE. ER mära
EI. 239 A Jasto
EEE. kindlaks tegemata
EEI. kindlaks tegemata
EIE. 23 A Ilu
EII. 50 A Jeannot d'Aubreme

ISA 299 A Tubar
IE. 23 A Ilu
II. 49 A Tabac
IEE. 10821 RA Gulle
IEI. 7026 RA Biscuit de Benissart
IIE. 23/8543 BA Rosiere II de Fonteny
III. 23/988 BA Trianon

155; 153; 185; 22; —; —; —; —; —; II; 14. V 1953. a.

Müüdud 14. V 1953. a. Tšuvassi ANSV-sse

---

975 ER GÜNTER

Nõmmküla sovhoos, Tapa raj.
Kõrb, 1950. a. Nõmmküla sovh., Tapa raj.

EMA 1539 ER Miira
EE. ER mära
EI. 132 ER Miku
EEE. kindlaks tegemata
EEI. kindlaks tegemata
EIE. 412 ER Piiu
EII. 67 A Munk Tvööker

ISA 227 A Gerall
IE. 22851 RA Glada
II. 5678 RA Gourall
IEE. 9367 RA Donna
IEI. 2444 RA Gogo du Chateau
IIE. 16261 RA Ralla
III. 1086 RA Gourmand des V

150; 156; 184; 22; —; —; —; —; —; II; 14. V 1953. a.

Müüdud 14. V 1953. a. Tšuvassi ANSV-sse

---

976 ER GITTER

Kolh. «Majakas», Harju raj.
Kõrb, 1950. a. Nõmmküla sovh., Tapa raj.

EMA 2371 ER Malla
EE. ER mära
EI. 132 ER Miku
EEE. kindlaks tegemata
EEI. kindlaks tegemata
EIE. 412 ER Piiu
EII. 67 A Munk Tvööker

ISA 227 A Gerall
IE. 22851 RA Glada
II. 5678 RA Gourall
IEE. 9367 RA Donna
IEI. 2444 RA Gogo du Chateau
IIE. 16261 RA Ralla
III. 1086 RA Gourmand des V

155; 160; 193; 23; —; —; —; —; —; I; 14. V 1953. a.

1954. a. kolh. «Majakas», Harju raj. 21
1955. a. „ „ „ „ 12
1956. a. „ „ „ „ 10
1957. a. „ „ „ „ 11

977 ER TOOMAS

Käravete sovhoos, Tapa raj.
Kõrb, 1949. a. Tapa raj.

EMA ER Noora
EE. kindlaks tegemata
EI. 154 ER Nesto
EEE. kindlaks tegamata
EEI. kindlaks tegemata
EIE. ER mära
EII. 77 A Neptun ov Ärsta

ISA 229 A Tubar
IE. 23 A Ilu
II. 49 A Tabac
IEE. 10821 RA Gulle
IEI. 7026 RA Biscuit de Renissart
IIE. 23/8543 BA Rosiere II de Fonteny
III. 23/998 BA Trianon

157; 169; 198; 22; —; —; —; —; —; II; 14. V 1953. a.

---

978 ER KAIRO

Kolh. «Esimene Mai», Tapa raj.
Punaraudjas, 28. V 1949. a. Tapa raj.

EMA 1174 ER Tooni
EE. 145 ER Miira
EI. 89 ER Jairo
EEE. kindlaks tegemata
EEI. kindlaks tegemata
EIE. kindlaks tegemata
EII. 50 A Jeannot d'Aubreme

ISA 466 ER Kõu
IE. 158 A Geischa
II. 370 ER Gabur
IEE. 40 A Gemla
IEI. 230 A Nugi
IIE. 425 ER Telvi
III. 227 A Gerall

165; 172; 196; 24; —; —; —; —; —; I; 26. II 1953. a.

1954. a. kolh. «Esimene Mai», Tapa raj. 15

Müüdud 3. II 1955. a. Arhangelski obl-sse

---

979 ER VUNK

Kolh. «Esimene Mai», Tapa raj.
Punaraudjas, 1949. a. kolh. «Esimene Mai», Tapa raj.

EMA ER Lulli
EE. ER mära
EI. 241 A Jurto
EEE. kindlaks tegemata
EEI. kindlaks tegemata
EIE. 20 A Stjärna
EII. 50 A Jeannot d'Aubreme

ISA 500 A Välk
IE. 121 A Tuuli
II. 197 A Vallin
IIE. 93 A Jaava
IEI. 124 A Tabac I
IIE. 19283 RA Freja
III. 4596 RA Valbin

155; 156; 185; 23; —; —; —; —; —; II; 14. V 1953. a.

Müüdud 14. V 1953. a. Tšuvassi ANSV-sse

980 ER JOOSEP-JOSPEL

Keila raj.
Punaraudjas, 27. V 1950. a. Keila raj.

EMA 1692 ER Malli
EE. ER mära
EI. 77 A Neptun ov Ärsta
EEE. kindlaks tegemata
EEI. kindlaks tegemata
EIE. 14721 RA Ilva
EII. 3828 RA Mayard

ISA 456 ER Jaku
IE. ER mära
II. 156 A Jaak
IEE. kindlaks tegemata
IEI. kindlaks tegemata
IIE. 17 A Svalan
III. 50 A Jeannot d'Aubreme

152; 154; 190; 21; —; —; —; —; —; II; 10. VI 1953. a.

---

981 ER KÕU

Kolh. «Säde», Kiviõli raj.
Heleraudjas, 1949. a. Kiviõli raj.

EMA 1181 ER Jolda
EE. ER mära
EI. 122 A Junor
EEE. kindlaks tegemata
EEI. kindlaks tegemata
EIE. 369 ER Betty
EII. 50 A Jeannot d'Aubreme

ISA 466 ER Kõu
IE. 158 A Geischa
II. 370 ER Gabur
IEE. 40 A Gemla
IEI. 230 A Nugi
IIE. 425 ER Telvi
III. 227 A Gerall

155; 160; 185; 22; —; —; —; —; —; II; 10. VI 1953. a.
Müüdud 18. VI 1953. a. Tšuvassi ANSV-sse

---

982 ER TOLMAN

Kolh. «Säde», Kiviõli raj.
Heleraudjas, 1950. a. kolh. «Säde», Kiviõli raj.

EMA 1455 ER Ikki
EE. ER mära
EI. 122 A Junor
EEE. kindlaks tegemata
EEI. kindlaks tegemata
EIE. 369 ER Betty
EII. 50 A Jeannot d'Aubreme

ISA 249 ER Tõik
IE. ER mära
II. 108 A Tõnu
IEE. kindlaks tegemata
IEI. kindlaks tegemata
IIE. 15 A Sessan
III. 49 A Tabac

153; 162; 177; 21,5; —; —; —; —; —; II; 10. VI 1953. a.
Müüdud 18. VI 1953. a. Tšuvassi ANSV-sse

---

983 ER JUUNO

Kolh. «Rahu Tee», Rakvere raj.
Must, 1950. a. Rakvere raj.

EMA 1001 ER Leedi
EE. ER mära
EI. 120 A Nobel
EEE. kindlaks tegemata
EEI. kindlaks tegemata
EIE. 47 A Leona
EII. 77 A Neptun ov Ärsta

ISA 675 ER Jorss
IE. 1805 ER Juuna
II. 361 ER Joku
IEE. ER mära
IEI. 122 A Junor
IIE. 551 ER Teri
III. 122 A Junor

152; 154; 179; 21; —; —; —; —; —; II; 15. VI 1953. a.
Müüdud 18. VI 1953. a. Tšuvassi ANSV-sse

985 ER JAURUS

Kolh. «Oktoobri Võit», Rakvere raj.
Heleraudjas, 5. IV 1950. a., kolh. «Oktoobri Võit», Rakvere raj.

EMA 1910 ER Orma
EE. 923 ER Nelgi
EI. 121 A Juno
EEE. ER mära
EEI. 77 A Neptun ov Ärsta
EIE. 24 A Kleopatra
EII. 50 A Jeannot d'Aubreme

ISA 460 ER Jaalo
IE. 923 ER Nelgi
II. 121 A Juno
IEE. ER mära
IEI. 77 A Neptun ov Ärsta
IIE. 24 A Kleopatra
III. 50 A Jeannot d'Aubreme

160; 165; 190; 22; —; —; —; —; —; II; 28. VIII 1953. a.

Müüdud 28. VIII 1953. a. vennasvabariiki

---

986 ER VOLLI

Kolh. «Energia», Rakvere raj.
Kõrb, 1950. a. kolh. «Energia», Rakvere raj.

EMA ER Veera
EE. kindlaks tegemata
EI. 197 A Vallin
EIE. 19283 RA Freja
EII. 4596 RA Valbin

ISA 630 ER Vasja
IE. ER mära
II. 269 A Vall
IEE. kindlaks tegemata
IEI. kindlaks tegemata
IIE. 3 A Calta
III. 197 A Vallin

156; 154; 185; 22; —; —; —; —; —; II; 28. VIII 1953. a.

Müüdud 28. VIII 1953. a. vennasvabariiki

---

987 ER TEPTUN

Avanduse PT õppemajand, V.-Maarja raj.
Tumeraudjas, 31. VII 1950. a. V.-Maarja raj.

EMA 2438 ER Niida
EE. 881 ER Kiirats
EI. 77 A Neptun ov Ärsta
EEE. ER mära
EEI. 127 A Konsul
EIE. 14721 RA Ilva
EII. 3828 RA Mayard

ISA 281 A Tangur
IE. 98 A Järra
II. 49 A Tabac
IEE. 4 A Favör
IEI. 50 A Jeannot d'Aubreme
IIE. 23/3543 BA Rosiere II de Fonteny
III. 23/998 BA Trianon

153; 162; 186; 24; —; —; —; —; —; II; 31. VII 1953. a.

Müüdud 28. VIII 1953. a. vennasvabariiki

988 ER NÄGUS

V. I. Lenini nim. kolh., V.-Maarja raj.
Kollane, 13. nov. 1950. a. V. I. Lenini nim. kolh., V.-Maarja raj.

EMA 980 ER Illa
EE. ER mära
EI. 121 A Juno
EEE. kindlaks tegemata
EEI kindlaks tegemata
EIE. 24 A Kleopatra
EII. 50 A Jeannot d'Aubreme

ISA 365 A Niklo
IE. 137 A Ville
II. 77 A Neptun ov Ärsta
IEE. ER mära
IEI. 197 A Vallin
IIE. 14721 RA Ilva
III. 3828 RA Mayard

151; 158; 189; 22; —; —; —; —; —; II; 28. VIII 1953. a.

Müüdud 28. VIII 1953. a. vennasvabariiki

---

989 ER JUKU

Rakvere Küla TSN, Rakvere raj.
Kõrb, 1943. a. Rakvere raj.

EMA 629 ER Miitsa
EE. ER mära
EI. 167 A Nedur
EEE. kindlaks tegemata
EEI. kindlaks tegemata
EIE. 42 A Hildur
EII. 77 A Neptun ov Ärsta

ISA 122 A Junor
IE. 369 ER Betty
II. 50 A Jeannot d'Aubreme
IEE. RA Bläsa
IEI. 4134 RA Nore
IIE. 59781 BA Brillantine de Landas
III. 89002 BA Conde d'Odenge

158; 169; 185; 22; —; —; —; —; —; II; 10. VIII 1953. a.

Praagitud 19. XI 1955. a.

---

990 ER TOLLAR

I. V. Mitšurini nim. kolh., Rakvere raj.
Raudjas, 1950. a. I. V. Mitšurini nim. kolh., Rakvere raj.

EMA 2376 ER Tulla
EE. 487 ER Nõbu
EI. 281 A Tangur
EEE. 561 ER Aara
EEI. 150 A Nagu
EIE. 98 A Järra
EII. 49 A Tabac

ISA 298 A Tabu
IE. 98 A Järra
II. 49 A Tabac
IEE. 4 A Favör
IEI 50 A Jeannot d'Aubreme
IIE. 23/3543 BA Rosiere II de Fonteny
III. 23/998 BA Trianon

150; 155; 183; 22,5; —; —; —; —; —; II; 10. VIII 1953. a.

Müüdud 6. II 1954. a. Arhangelski obl-sse

991 ER TANGO

Kolh. «Kungla», V.-Maarja raj.
Kõrbkimmel, 21. IV 1950. a. kolh. «Kungla», V.-Maarja raj.

EMA 1615 ER Joola
EE. ER mära
EI. 239 A Jasto
EEE. kindlaks tegemata
EEI. kindlaks tegemata
EIE. 23 A Ilu
EII. 50 A Jeannot d'Aubreme
ISA 281 A Tangur
IE. 98 A Järra
II. 49 A Tabac
IEE. 4 A Favör
IEI. 50 A Jeannot d'Aubreme
IIE. 23/3543 BA Rosiere II de Fonteny
III. 23/998 BA Trianon

153; 160; 183; 22; —; —; —; —; —; II; 7. IX 1953. a.
Müüdud 14. IX 1953. a. Novosibirski obl-sse

---

992 ER TAMMUR

I. V. Mitšurini nim. kolh., Rakvere raj.
Raudjas, 1950. a. I. V. Mitšurini nim. kolh., Rakvere raj.

EMA 2557 ER Norma
EE. ER Miira
EI. 120 A Nobel
EEE. kindlaks tegemata
EEI. kindlaks tegemata
EIE. 47 A Leona
EII. 77 A Neptun ov Ärsta
ISA 298 A Tabu
IE. 98 A Järra
II. 49 A Tabac
IEE. 4 A Favör
IEI. 50 A Jeannot d'Aubreme
IIE. 23/3543 BA Rosiere II de Fonteny
III. 23/998 BA Trianon

158; 159; 187; 23; —; —; —; —; —; II; 10. VIII 1953. a.
Müüdud 5. X 1953. a. vennasvabariiki

---

993 ER JUNSO

Kolh. «Tulevik», Rapla raj.
Punane, 1950. a. kolh. «Tulevik», Rapla raj.

EMA ER Elbe
EE. kindlaks tegemata
EI. 172 ER Krall
EIE. ER mära
EII. 51 A Coquet
ISA 240 A Joon
IE. 379 ER Blonda
II. 50 A Jeannot d'Aubreme
IEE. RA Bläsa
IEI. 4478 RA Berner
IIE. 59781 BA Brillantine de Landas
III. 89002 BA Conde de Odenge

149; 155; 190; 21; —; —; —; —; —; II; 24. IX 1953. a.
Müüdud 25. IX 1953. a. vennasvabariiki

---

994 ER TAIBO

L. Koidula nim. kolh., V.-Maarja raj.
Must, 17. IV 1950. a. L. Koidula nim. kolh., V.-Maarja raj.

EMA 2465 ER Ninda
EE. ER mära
EI. 77 A Neptun ov Ärsta
EEE. kindlaks tegemata
EEI. kindlaks tegemata
EIE. 14721 RA Ilva
EII. 3828 RA Mayard
ISA 281 A Tangur
IE. 98 A Järra
II. 49 A Tabac
IEE. 4 A Favör
IEI. 50 A Jeannot d'Aubreme
IIE. 23/3543 BA Rosiere II de Fonteny
III. 23/998 BA Trianon

151; 153; 183; 22; —; —; —; —; —; II; 30. IX 1953. a.
Müüdud 5. X 1953. a. Brjanski obl-sse

995 ER VAHI

I. V. Mitšurini nim. kolh., Rakvere raj.
Raudjas, 3. V 1950. a. I. V. Mitšurini nim. kolh., Rakvere raj.

EMA 1890 ER Nobe
EE. ER mära
EI. 120 A Nobel
EEE. kindlaks tegemata
EEI. kindlaks tegemata
EIE. 47 A Leona
EII. 77 A Neptun ov Ärsta

ISA 465 A Vagu
IE. 88 A Göta
II. 197 A Vallin
IEE. 40 A Gemla
IEI. 46 A Orpheus
IIE. 19283 RA Freja
III. 4596 RA Valbin

150; 153; 180; 22; —; —; —; —; —; II; 5. X 1953. a.

Müüdud 5. X 1953. a. Brjanski obl-sse

---

996 ER TONU

Kolh. «Viisnurk», Rakvere raj.
Kõrbkimmel, 28. IV 1950. a. kolh. «Viisnurk», Rakvere raj.

EMA 861 ER Friida
EE. kindlaks tegemata
EI. kindlaks tegemata

ISA 623 ER Toki
IE. 2166 ER Neia
II. 281 A Tangur
IEE. ER Todi
IEI. 77 A Neptun ov Ärsta
IIE. 98 A Järra
III. 49 A Tabac

150; 156; 181; 22,5; —; —; —; —; —; II; 5. X 1953. a.

Müüdud 5. X 1953. a. Brjanski obl-sse

---

997 ER NOBE

Kolh. «Viisnurk», Rakvere raj.
Raudjas, 29. IV 1950. a. kolh. «Viisnurk», Rakvere raj.

EMA ER Meeri
EE. ER Lonni
EI. 288 ER Münt
EEE. ER mära
EEI. 198 A Lojal
EIE. ER mära
EII. 67 A Munk Tvööker

ISA 626 ER Nuki
IE. 1513 ER Gina
II. 371 A Nuga
IEE. ER mära
IEI. 227 A Gerall
IIE. 74 A Camona
III. 230 A Nugi

150; 155; 183; 21,5; —; —; —; —; —; II; 5. X 1953. a.

Müüdud 5. X 1953. a. Brjanski obl-sse

998 ER KÄRE

Kolh. «Uus Elu», Tapa raj.
Kõrb, 23. V 1950. a. kolh. «Uus Elu», Tapa raj.

EMA 3571 ER Iira
EE. 1369 ER Nelli
EI. 239 A Jasto
EEE. ER mära
EEI. 120 A Nobel
EIE. 23 A Ilu
EII. 50 A Jeannot d'Aubreme
ISA 466 ER Kõu
IE. 158 A Geischa
II. 370 ER Gabur
IEE. 40 A Gemla
IEI. 230 A Nugi
IIE. 425 ER Telvi
III. 227 A Gerall

150; 157; 187; 23; —; —; —; —; —; II; 6. X 1953. a.

Müüdud 6. X 1953. a. Brjanski obl-sse

---

999 ER VÕID

Kolh. «Tee Kommunismile», Jõhvi raj.
Raudjas, 1. V 1950. a. kolh. «Tee Kommunismile», Jõhvi raj.

EMA 2531 ER Kati
EE. ER mära
EI. 300 A Kung
EEE. kindlaks tegemata
EEI. kindlaks tegemata
EIE. 117 A Tall
EII. 246 A Kungla
ISA 502 ER Veenis
IE. 2166 ER Neva
II. 197 A Vallin
IEE. ER Todi
IEI. 77 A Neptun ov Ärsta
IIE. 19283 RA Freja
III. 4596 RA Valbin

151; 155; 190; 22,5; —; —; —; —; —; II; 26. VIII 1953. a.

Hukkunud 1954. a.

1000 ER JAILO

Kolh. «Leek», Rakvere raj.
Kõrb, 1951. a. kolh. «Säde», Jõhvi raj.

EMA 3680 ER Ippu
EE. ER mära
EI. 400 A Jutvi
EEE. kindlaks tegemata
EEI. kindlaks tegemata
EIE. ER Aali
EII. 122 A Junor
ISA 566 ER Jain
IE. ER Kulla
II. 417 ER Joksi
IEE. ER mära
IEI. 126 A Kalev
IIE. ER Malla
III. 152 A Janko

157; 160; 205; 23,5; —; —; —; —; —; I; 11. X 1953. a.

1954. a. kolh. «Leek», Rakvere raj. 24.
1955. a. „ „ „ „ 9.
1956. a. „ „ „ „ 10
1957. a. „ „ „ „ 5

1001 A MAGISTER

L. Koidula nim. kolh., V.-Maarja raj.
Raudjas, 8. VI 1951. a. Tori Hobusekasvanduses, Vändra raj.

EMA 2504 ER Nelli
EE. 1187 ER Nõbu
EI. 371 A Nuga
EEE. 561 ER Aara
EEI. 150 A Nagu
EIE. 74 A Camona
EII. 230 A Nugi
ISA 283 A Makso
IE. 146 A Coquete
II. 67 A Munk Tvööker
IEE. 11 A Svea
IEI. 51 A Coquet
IIE. 6243 RA Padrice
III. 1432 RA Hercule de Leernes

152; 158; 185; 25; —; —; —; —; —; II; 15 X 1953. a.

1954. a. L. Koidula nim. kolh., V.-Maarja raj. 20

Müüdud 3. II 1955. a. Arhangelski obl-sse

1002 ER NEEGUS

Kolh. «Koit», V.-Maarja raj.
Kõrb, 16. V 1950. a. kolh., «Koit», V.-Maarja raj.

EMA 1926 ER Neti
EE. 801 ER Maara
EI. 77 A Neptun ov Ärsta
EEE. kindlaks tegemata
EEI. kindlaks tegemata
EIE 14721 RA Ilva
EII. 3828 RA Mayard
ISA 201 A Nool
IE. 79 A Janna
II. 77 A Neptun ov Ärsta
IEE. 23 A Ilu
IEI. 50 A Jeannot d'Aubreme
IIE. 14721 RA Ilva
III. 3828 RA Mayard

154; 163; 198; 23,5; —; —; —; —; —; II; 21. X 1953. a.

Müüdud 18. II 1954. a. Arhangelski obl-sse

1003 NR ELEGAN

Vaeküla õ/m, Rakvere raj.
Kõrb, 11. III 1951. a. Hobusekasvandus nr. 27, Mordva ANSV

EMA Nenaglandnaja
EE. 933 Nokett
EI. 1002 Kovboi
EEE. 146 Notška
EEI. 471 Endizen de Leval
EIE. 262 Koketka
EII. 90 Valsör de Monkro
ISA Element
IE. Evrika
II. 1010 Rokot
IIE. 376 Elsa fon Rosenthal
IEI. 630 Tangeiser
IIE. 403 Ruda
III. 680 Zasmin

160; 168; 212; 26; —; —; —; —; —; 760; I; 5. XI 1953. a.

1954. a. 4. IX Rakveres kombineeritud veo- ja sõiduvõistlustel IX koht, 2000 m veoaeg 18 min. 9,5 sek., 2000 m sõiduaeg 6 min. 21, 3 sek., kauguvedu 244 m

1954. a. Vaeküla õ/m, Rakvere raj. 10
1955. a. „ „ „ 6
1956. a. „ „ „ 9
1957. a. „ „ „ 5

1004 NR ŚRETS

Kolh. «Vaprus», Rakvere raj.
Kõrb, 13. III 1950. a. Hobusekasvandus nr. 27, Mordva ANSV

EMA Nagrada
EE. 993 Nokett
EI. 1002 Kovboi
EEE. 146 Notška
EEI. 471 Endizen de Leval
EIE. 262 Koketka
EII. 90 Valsör de Monkro

ISA Zurnal
IE. 1071 Zaneta
II. 981 Sirop
IEE. 714 Zurnalistka
IEI. 507 Orizon de Bogerden
IIE. 758 Serizovaja
III. 758 Rumb

152; 166; 202; 24; —; —; —; —; —; 650; II; 5. XI 1953. a.

1954. a. 4. IX Rakveres kombineeritud veo- ja sõiduvõistlustel IV koht,
2000 m veoaeg 18 min. 16,7 sek., 2000 m sõiduaeg 5 min. 39,7 sek., kaugusveos 251 m

1954. a. kolh. «Vaprus», Rakvere raj. 8
1955. a. „ „ „ „ 15
1956. a. „ „ „ „ 16
1957. a. „ „ „ „ 19

1005 NR EKSTRAKT

Kolh. «Ühisjõud», Kiviõli raj.
Raudjaslinalakk, 31. III 1951. a. Hobusekasvandus nr. 27, Mordva ANSV

EMA 1018 Klubnika
EE. 442 Krupnaja
EI. 327 Polen de Ver
EEE. 103 Krupa
EEI. 471 Endizen de Leval
EIE. Kora de Ver
EII. 23/7108 BA Pio de Korrua

ISA Element
IE. Evrika
II. 1010 Rokot
IEE. 376 Elsa von Rosenthal
IEI. 630 Tangeiser
IIE. 403 Ruda
III. 680 Zasmin

161; 168; 204; 24,5; —; —; —; —; 720; I; 5. XI 1953. a.

1954. a. 2. IX Maidlas kombineeritud veo- ja sõiduvõistlustel IV koht,
2000 m veoaeg 17 min. 23 sek., 2000 m sõiduaeg 7 min. 18,5 sek., kaugusvedu 253 m
1957. a. 3 XI Maidlas kombineeritud veo- ja sõiduvõistlustel I koht,
2000 m veoaeg 16 min. 42,1 sek., 2000 m sõiduaeg 6 min. 10,3 sek., kaugusvedu 516 m

1954. a. kolh. «Ühisjõud», Kiviõli raj. 15
1955. a. „ „ „ „ 9
1956. a. „ „ „ „ 7
1957. a. „ „ „ „ 8

1006 NR RAMBATAN

Eesti Riiklik Sugutäkkude Tall, Viljandi raj.
Raudjaslinalakk, 30. III 1951. a. kolh. «Borba», Aleksandrovi raj. Vladimiri obl.

EMA Karjera
EE. Karamelka
EI. 114 Gaijar de la Promenad
EEE. 680 Kralja
EEI. 208 Koroljus
EIE. Muz de la Epin
EII. Suksešöör d'Annekrua
ISA 368 Ljusik
IE. 507 Emigrantka
II. 249 Lahan van Dunteloord
IEE. 0183 Prozitka
IEI 466 Emigrant
IIE. Loon
III. Kuzen de Laburör

161; 168; 205; 24,5; —; —; —; —; 690; eliit; 5. XI 1953. a.

1954. a. 2. IX Maidlas kombineeritud veo- ja sõiduvõistlustel II koht,
2000 m veoaeg 17 min. 10,9 sek., 2000 m sõiduaeg 6 min. 44,6 sek., kaugusvedu 283 m
1955. a. 14. XI Tallinnas maksimaalveojõudlusvõistlustel IV koht, vedas 15009 kg

1954. a. kolh. «Hiie», Kiviõli raj. 29
1955. a. „ „ „ „ 6
1956. a. „ «Uus Elu», Tapa raj. 36
1957. a. „ „ „ „ 34

1007 NR SUK

V. Kinissepa nim. kolh., Kiviõli raj.
Raudjas, 29. I 1951. a. Hobusekasvandus nr. 27, Mordva ANSV

EMA 00955 Šelma
EE. 00909 Šalunja
EI. 11 Alsion de Peti Sassar
EEE. 049 Šumnaja
EEI. 680 Zasmin
EIE. Bertin de Peti Sassar
EII. Kalips
ISA 1007 Zargon
IE. 67 Zoli de Lage
II. 327 Polen de Ver
IEE. Revöz II de Lage
IEI. Rev de Tongr
IIE. Kora de Ver
III. 23/7108 BA Pio de Korrua

156; 158; 197; 24,5; —; —; —; —; —; I; 5. XI 1953. a.

1955. a. 6 IX Maidlas kombineritud veo- ja sõiduvõistlustel I koht,
2000 m veoaeg 16 min. 55,3 sek., 2000 m sõiduaeg 6 min. 23,5 sek., kaugusvedu 245 m

1954. a. V. Kingissepa nim. kolh., Kiviõli raj. 17
1955. a. „ „ „ „ „ 15
1956. a. „ „ „ „ „ 6
1957. a. „ „ „ „ „ 5

Müüdud 27. I 1958. a. Omski obl-sse

1008 ER MIKU

V. Kingissepa nim. kolh., Rakvere raj.
Raudjas, 1949. a. V. Kingissepa nim. kolh., Rakvere raj.

EMA ER Särta
EE. ER Mannu
EI. 122 A Junor
EEE. kindlaks tegemata
EEI. kindlaks tegemata
EIE. 369 ER Betty
EII. 50 A Jeannot d'Aubreme

ISA 147 A Kallis
IE. 40 A Gemla
II. 51 A Coquet
IIE. RA Göta
IEI. 1510 RA Homard de Leernes
IIE. 23/11881 BA Volle Gaz
III. 23/3544 BA Lorrain

155; 159; 198; 23; —; —; —; —; —; II; 6. I 1954. a.

Müüdud 6. I 1954. a. Novosibirski obl-sse

1009 A GERALL

Vaeküla M/T õppemajand, Rakvere raj.
Raudjas, 1951. a. Vaeküla M/T õppemajand, Rakvere raj.

EMA 170 A Nuku
EE. 96 A Naima
EI. 219 A Nepi
EEE. 10 A Birma
EEI. 77 A Neptun ov Ärsta
EIE. 10 A Birma
EII. 77 A Neptun ov Ärsta

ISA 227 A Gerall
IE. 22851 RA Glada
II. 5678 RA Gourall
IEE. 9367 RA Donna
IEI. 2444 RA Gogo du Chateau
IIE. 16261 RA Ralla
III. 1086 RA Gourmand des V

155; 159; 198; 23; —; —; —; —; —; II; 5. I 1954. a.

Müüdud 6. I 1954. a. Novosibirski obl-sse

1010 A GINDLAM

Vaeküla M/T õpemajand, Rakvere raj.
Raudjas, 30. I 1951. a. Vaeküla M/T õppemajand, Rakvere raj.

EMA 2216 ER Niiu
EE. ER mära
EI. 150 A Nagu
EEE. ER mära
EEI. 129 A Ants
EIE. 369 ER Betty
EII. 77 A Neptun ov Ärsta

ISA 227 A Gerall
IE. 22851 RA Glada
II. 5678 RA Gourall
IEE. 9367 RA Donna
IEI. 2444 RA Gogo du Chateau
IIE. 16261 RA Ralla
III. 1086 RA Gourmand des V

151; 156; 186; 22; —; —; —; —; —; II; 6. I 1954. a.

Müüdud 15. I 1954. a. Novosibirski obl-sse

1011 ER TABAK

Kolh. «Täht», Tapa raj.
Raudjas, 15. V 1949. a. kolh. «Täht», Tapa raj.

EMA 1356 ER Norta
EE. ER mära
EI. 120 A Nobel
EEE. kindlaks tegemata
EEI kindlaks tegemata
EIE. 47 A Leona
EII. 77 A Neptun ov Ärsta
ISA 298 A Tabu
IE. 98 A Järra
II. 49 A Tabac
IEE. 4 A Favör
IEI. 50 A Jeannot d'Aubreme
IIE. 23/3543 BA Rosiere II de Fonteny
III. 23/998 BA Trianon

150; 155; 191; 22; —; —; —; —; —; II; 15. IX 1953. a.

Müüdud 11. I 1954. a. Novosibirski obl-sse

1012 NR PAROL

Arkna õppemajand, Rakvere raj.
Punane, 1951. a. M. I. Kalinini nim. kolh., Aleksandrovi raj. Vladimiri obl.

EMA Bodraja
EE. Borka
EI. 208 Koroljus
EEE. Strelka
EEI. Bontik
EIE. D'Anglez
EII. Talma
ISA Elbrus
IE. 804 Emilka
II. 106 Mag
IEE. 801 Emigrantka
IEI. 208 Koroljus
IIE. 382 Mavritanka
III. 1190 Šaib

156; 162; 211; 24; —; —; —; —; 690; el; 3. XI 1953. a.

1955. a. 8. IX Rakveres kombineeritud veo- ja sõiduvõistlustel VI koht,
2000 m veoaeg 18 min. 52,4 sek., 2000 m sõiduaeg 6 min. 20,9 sek., kaugusvedu 306 m

1954. a. Arkna õppemajand, Rakvere raj. 12
1955. a. „ „ „ „ 4
1956. a. „ „ „ „ 8
1957. a. „ „ „ „ 17

1013 NR ETIKET

Kolh. «Kaardiväelane», Tapa raj.
Kõrb, 22. II 1951. a. Hobusekasvandus nr. 27, Mordva ANSV

EMA Rekordnaja
EE. 989 Raketa
EI. 1002 Kovboi
EEE. 95 Raksa
EEI. 288 Muton de Falmjör
EIE. 262 Koketka
EII. 90 Valsör de Mankro
ISA Element
IE. Evrika
II. 1010 Rokot
IEE. 376 Elsa fon Rosenthal
IEI. 630 Tangeiser
IIE. 403 Ruda
III. 680 Zasmin

161; 168; 204; 25,5; —; —; —; —; 685; I; 3. XI 1953. a.

1954. a. 8. IX Lehtses kombineeritud veo- ja sõiduvõistlustel XV koht,
2000 m veoaeg 19 min. 11,9 sek., 2000 m sõiduaeg 7 min. 16,3 sek., kaugusveos 266 m

1954. a. kolh. «Murrang», Tapa raj. 14
1955. a. „ „ „ „ 8

Müüdud 16. III 1956. a. Leningradi obl-sse

1014 NR HABAT

Kolh. «Kommunismi Tee», V.-Maarja raj.

Kõrb, 1. IV 1951. a. Hobusekasvandus nr. 27, Mordva ANSV

EMA	00914 Brovka	ISA	Naslednik
EE.	Basta	IE.	993 Nokett
EI.	72 Bukan	II.	1002 Kovboi
EEE.	Besedka	IEE.	146 Notška
EEI.	Zendro	IEI.	471 Endizen de Leval
EIE.	Zulett	IIE.	262 Koketka
EII.	LA Viktuar	III.	90 Valsör de Monkro

157; 168; 201; 25; —; —; —; —; —; I; 3. XI 1953. a.

1954. a. kolh. «Kommunismi Tee», V.-Maarja raj. 35
1955. a. „ „ „ „ „ 13
1956. a. „ „ „ „ „ 12
1957. a. „ „ „ „ „ 15

Müüdud 27. I 1958. a. Omski obl-sse

1014 NR OROLJUS

Kolh. «Tulevik», V.-Maarja raj.

Punane, 1951. a. M. I. Kalinini nim. kolh., Aleksandrovi raj. Vladimiri obl.

EMA	001036 Kralja	ISA	Krassavtšik
EE.	00537 Kazbetka	IE.	Kralja
EI.	208 Koroljus	II.	1106 Mag
EEE.	Kazbetka	IEE.	Karamelka
EEI.	227 Kombatan	IEI.	208 Koroljus
EIE.	D'Anglez	IIE.	382 Mavritanka
EII.	Talma	III.	1190 Šaib

157; 167; 190; 24,5; —; —; —; —; 665; I; 3. XI 1953. a.

1954. a. 6. IX Määris kombineeritud veo- ja sõiduvõistlustel XI koht,
2000 m veoaeg 18 min. 56,5 sek., 2000 m sõiduaeg 6 min. 34,6 sek., kaugusvedu 204 m

1954. a. kolh. «Tulevik», V.-Maarja raj. 11
1955. a. „ „ „ „ 11
1956. a. „ „ „ „ 12
1957. a. „ „ „ „ 10

1016 NR BAMÕS

A. H. Tammsaare nim. kolh., Tapa raj.

Punane, 4. V 1951. a. M. I. Kalinini nim. kolh., Aleksandrovi raj. Vladimiri obl.

EMA	001034 Krotka	ISA	1136 Bujan
EE.	00656 Kometka	IE.	650 Barka
EI.	208 Koroljus	II.	227 Kombatan
EEE.	kindlaks tegemata	IEE.	Goslubka
EEI.	476 Entjem d'Ass	IEI.	84 Benvenju d'Odanz
EIE.	D'Anglez	IIE.	Terez
EII.	Talma	III.	Talma

158; 161; 204; 24; —; —; —; —; 625; I; 3. IX 1953. a.

1954. a. 8. IX Lehtses kombineeritud veo- ja sõiduvõistlustel VIII koht,
2000 m veoaeg 18 min. 1,3 sek., 2000 m sõiduaeg 7 min. 51,9 sek., kaugusvedu 277 m

1954. a. A. H. Tammsaare nim. kolh., Tapa raj. 18
1955. a. „ „ „ „ „ 2
1956. a. „ „ „ „ „ 7
1957. a. „ „ „ „ „ 13

Müüdud 27. I 1958. a. Omski obl-sse

1017 ER JALDO

Kolh. «Oktoober», Kiviõli raj.
Raudjas, 11. V 1958. a. kolh. «Oktoober», Kiviõli raj.

EMA	2227 ER Ilvi	ISA	400 ER Jutvi
EE.	ER mära	IE.	ER Aali
EI.	122 A Junor	II.	122 A Junor
EEE.	kindlaks tegemata	IEE.	ER mära
EEI.	kindlaks tegemata	IEI.	38 A Etual
EIE.	369 ER Betty	IEE.	369 ER Betty
EII.	50 A Jeannot d'Aubreme	III.	50 A Jeannot d'Aubreme

150; 156; 187; 22; —; —; —; —; —; II; 23. I 1954. a.

Müüdud 23. I 1954. a. Novosibirski obl-sse

1018 ER MATI

Kolh. «Kungla», Kiviõli raj.
Kõrbkimmel, 2. V 1948. a. kolh. «Kungla», Kiviõli raj.

EMA	ER Miira	ISA	119 ER Meister
EE.	ER mära	IE.	18 ER Asta
EI.	283 A Makso	II.	67 A Munk Tvööker
EEE.	kindlaks tegemata	IEE.	kindlaks tegemata
EEI.	kindlaks tegemata	IEI.	kindlaks tegemata
EIE.	146 A Coquete	IIE.	6243 RA Padrice
EII.	67 A Munk Tvööker	III.	1432 RA Hercule de Leernes

156; 161; 195; 23,5; —; —; —; —; —; I; 23. I 1954. a.

Müüdud 23. I 1954. a. Novosibirski obl-sse

1019 ER VAPS

I. V. Mitšurini nim. kolh., Rakvere raj.
Punane, 1. V 1950. a. I. V. Mitšurini nim. kolh., Rakvere raj.

EMA	ER Iira	ISA	465 A Vagu
EE.	ER Milla	IE.	88 A Göta
EI.	423 ER Janno	II.	197 A Vallin
EEE.	kindlaks tegemata	IEE.	40 A Gemla
EEI.	kindlaks tegemata	IEI.	46 A Orphelin
EIE.	ER Mann	IIE.	19283 RA Freja
EII.	122 A Junor	III.	4596 RA Valbin

150; 151; 185; 21,5; —; —; —; —; —; —; II; 6. II 1954. a.

Müüdud 18. II 1954. a. Arhangelski obl-sse

1020 ER TÕLL

M. I. Kalinini nim. kolh., Rakvere raj.
Tumeraudjas, 1951. a. M. I. Kalinini nim. kolh., Rakvere raj.

EMA 2948 ER Noora
EE. ER mära
EI. 201 A Nool
EEE. kindlaks tegemata
EEI. kindlaks tegemata
EIE. 79 A Janna
EII. 77 A Neptun ov Ärsta
ISA 623 ER Toki
IE. 2166 ER Neia
II. 281 A Tangur
IEE. 281 Todi
IEI. 77 A Neptun ov Ärsta
IIE. 98 A Järra
III. 49 A Tabac

156; 165; 196; 23,5; —; —; —; —; 627; I; 6. II 1954. a.

1955. a. 8. IX Rakveres kombineeritud veo- ja sõiduvõistlustel XIII koht,
2000 m veoaeg 21 min. 41,3 sek., 2000 m sõiduaeg 7 min. 58,8 sek., kaugusvedu 136 m

1954. a. M. I. Kalinini nim. kolh., Rakvere raj. 31
1955. a. „ „ „ „ „ 11
1956. a. „ „ „ „ „ 16
1957. a. „ „ „ „ „ 10

1021 ER NUKKI

Uhtna kolh., Rakvere raj.
Punane, 27. V 1950. a. Uhtna kolh., Rarvere raj.

EMA 2284 ER Juta
EE. ER Jalli
EI. 253 ER Jupiter
EEE. kindlaks tegemata
EEI. 122 A Junor
EIE. ER Dilla
EII. 122 A Junor
ISA 547 ER Nugis
IE. 2221 ER Naima
II. 230 A Nugi
IEE. ER mära
IEI. 150 A Nagu
IIE. 42 A Hildur
III. 77 A Neptun ov Ärsta

150; 157; 190; 22; —; —; —; —; —; II; 6. II 1954. a.

Müüdud 8. II 1954. a. Arhangelski obl-sse

1022 ER KALJUS

V. Kingissepa nim. kolh., Rakvere raj.
Raudjas, 11. VIII 1948. a. V. Kingissepa nim. kolh., Rakvere raj.

EMA 1155 ER Lalli
EE. 472 ER Taimi
EI. 198 A Lojal
EEE. ER mära
EEI. 49 A Tabac
EIE. 27795 RA Lolotte
EII. 5290 RA Eman de Thuillies
ISA 147 A Kallis
IE. 40 A Gemla
II. 51 A Coquet
IEE. RA Göta
IEI. 1510 RA Homard de Leernes
IIE. 23/11881 BA Volle Gaz
III. 23/3544 BA Lorrain

150; 150; 178; 22; —; —; —; —; —; II; 6. II 1954. a.

1023 ER KALLE

Kolh. «Bolševik», Kiviõli raj.
Kõrb, 11. V 1949. a. kolh. «Bolsevik», Kiviõli raj.

EMA	2041 ER Muksi	ISA	466 ER Kõu
EE.	ER Tella	IE.	158 A Geischa
EI.	283 A Makso	II.	370 ER Gabur
EEE.	ER māra	IEE.	40 A Gemla
EEI.	290 ER Toomas	IEI.	230 A Nugi
EIE.	146 A Coquete	IIE.	425 ER Telvi
EII.	67 A Munk Tvööker	III.	227 A Gerall

158; 165; 190; 22,5; —; —; —; —; —; II; 16. II 1954. a.

Müüdud 16. II 1954. a. Arhangelski obl-sse

1024 ER KESSA

Kolh. «Kalev», Kiviõli raj.
Punane, 1948. a. kolh. «Kalev», Kiviõli raj.

EMA	1173 ER Toti	ISA	466 ER Kõu
EE.	ER māra	IE.	158 A Geischa
EI.	151 ER Tõnn	II.	370 ER Gabur
EEE.	kindlaks tegemata	IEE.	40 A Gemla
EEI.	kindlaks tegemata	IEI.	230 A Nugi
EIE.	ER Hilda	IIE.	425 ER Telvi
EII.	108 A Tõnu	III.	227 A Gerall

155; 164; 196; 24; —; —; —; —; —; I; 17. II 1954. a.

1954. a. kolh. «Kalev», Kiviõli raj. 6
1955. a. „ „ „ „ —

Müüdud 28. III 1956. a. Leningradi obl-sse

1025 ER MOORITS

Kolh. «Punalipp», Tapa raj.
Kõrb, 1950. a. kolh. «Punalipp», Tapa raj.

EMA	2390 ER Malli	ISA	318 ER Mung
EE.	ER Meeri	IE.	ER Norma
EI.	132 ER Miku	II.	67 A Munk Tvööker
EEE.	kindlaks tegemata	IEE.	kindlaks tegemata
EEI.	67 A Munk Tvööker	IEI.	kindlaks tegemata
EIE.	412 ER Piiu	IIE.	6243 RA Padrice
EII.	67 A Munk Tvööker	III.	1432 RA Hercule de Leernes

154; 156; 205; 24; —; —; —; —; —; I; 17. II 1954. a.

1955. a. 18. IX Lehtses kombin. veo- ja sõiduvõistlustel IX koht

1954. a. kolh. «Punalipp», Tapa raj. 20
1955. a. „ „ „ „ 12

Müüdud 28. III 1956. a. vennasvabariiki

1026 ER TUULI

Kolh. «Oktoobri Võit», V.-Maarja raj.
Punanekimmel, 19. V 1950. a. kolh. «Oktoobri Võit», V.-Maarja raj.

EMA 1864 ER Nelli
EE. ER mära
EI. 150 A Nagu
EEE. kindlaks tegemata
EEI. kindlaks tegemata
EIE. 369 ER Betty
EII. 77 A Neptun ov Ärsta

ISA 579 ER Tunor
IE. 1517 ER Gadi
II. 281 A Tangur
IEE. ER Norma
IEI. 227 A Gerall
IIE. 98 A Järra
III. 49 A Tabac

150; 153; 184; 22; —; —; —; —; —; II; 14. II 1954. a.

Müüdud 14. II 1954. a. Arhangelski obl-sse

1027 ER JUTS

Suvorovi-nim. kolh., Kose raj.
Kõrbkimmel, 16. V 1950. a. Suvorovi-nim. kolh., Kose raj.

EMA 2653 ER Tiiu
EE. ER Manna
EI. 289 A Tabu
EEE. kindlaks tegemata
EEI. kindlaks tegemata
EIE. 98 A Järra
EII. 49 A Tabac

ISA 239 A Jasto
IE. 23 A Ilu
II. 50 A Jeannot d'Aubreme
IEE. 10821 RA Gulle
IEI. 2026 RA Biscuit de Renissart
IIE. 59781 BA Brillantine de Landas
III. 89002 BA Conde d'Odenge

150; 157; 188; 21,5; —; —; —; —; —; II; 31. III 1954. a.

Müüdud 31. III 1954. a. Brjanski obl-sse

1028 ER TABU

V. Kingissepa nim. kolh., Kiviõli raj.
Heleraudjas, 5. V 1951. a. V. Kingissepa nim. kolh., Kiviõli raj.

EMA ER Juuno
EE. ER mära
EI. 122 A Junor
EEE. kindlaks tegemata
EEI. kindlaks tegemata
EIE. 369 ER Betty
EII. 50 A Jeannot d'Aubreme

ISA 563 A Tagu
IE. 849 ER Needi
II. 281 A Tangur
IEE. 548 ER Maiu
IEI. 219 A Nepi
IIE. 98 A Järra
III. 49 A Tabac

151; 158; 178; 22; —; —; —; —; —; II; 5. IV 1954. a.

Müüdud 5. IV 1954. a. Brjanski obl-sse

1029 ER JOONAS

V. Kingissepa nim. kolh., Kiviõli raj.
Punane, 1947. a. kolh. «Oktoobri Võit», Tapa raj.

EMA ER mära
EE. kindlaks tegemata
EI. kindlaks tegemata

ISA 200 A Joonas
IE. 28 A Stellaria
II. 50 A Jeannot d'Aubreme
IEE. 14929 RA Stella
IEI. 2502 RA Hidalgo
IIE. 59781 BA Brillantine de Landas
III. 89002 BA Conde d'Odenge

160; 167; 191; 22,5; —; —; —; —; —; II; 5. IV 1954. a.

Müüdud 5. IV 1954. a. Brjanski obl-sse

1030 ER TIIDU

V. Kingissepa nim. kolh., Kiviõli raj.
Punane, 25. IV 1951. a. V. Kingissepa nim. kolh., Kiviõli raj.

EMA 3867 ER Kati
EE. ER Neiu
EI. 147 A Kallis
EEE. kindlaks tegemata
EEI. kindlaks tegemata
EIE. 40 A Gemla
EII. 51 A Coquet

ISA 563 A Tagu
IE. 849 ER Needi
II. 281 A Tangur
IEE. 548 ER Maiu
IEI. 219 A Nepi
IIE. 98 A Järra
III. 49 A Tabac

150; 162; 187; 22,5; —; —; —; —; —; II; 5. IV 1954. a.

Müüdud 5. IV 1954. a. Brjanski obl-sse

1031 ER MADIS

Kolh. «Sotsialismi Tee», Kose raj.
Kõrb, 1950. a. kolh. «Tee Kommunismile», Rapla raj.

EMA 2346 ER Koldi
EE. ER mära
EI. 295 ER Orlo
EEE. kindlaks tegemata
EEI. kindlaks tegemata
EIE. ER Mesa
EII. 233 A Oma

ISA 656 ER Meino
IE. 752 ER Diira
II. 282 A Markur
IEE. ER mära
IEI. 47 A Don Juan
IIE. 88 A Göta
III. 67 A Munk Tvööker

159; 162; 198; 23; —; —; —; —; —; I; 10. II 1954. a.

1955. a. kolh. «Sotsialismi Tee», Kose raj. 21

1032 ER NÚGA

Rägavere kolh., Rakvere raj.
Punane, 2. IV 1951. a. Rägavere kolh., Rakvere raj.

EMA 2693 ER Jahe
EE. ER mära
EI. 122 A Junor
EEE. kindlaks tegemata
EEI. kindlaks tegemata
EIE. 369 ER Betty
EII. 50 A Jeannot d'Aubreme

ISA 633 ER Neku
IE. ER mära
II. 264 A Naksti
IEE. kindlaks tegemata
IEI. kindlaks tegemata
IIE. 88 A Göta
III. 77 A Neptun ov Ärsta

150; 159; 182; 22; —; —; —; —; —; II; 5. V 1954. a.

Müüdud 5. V 1954. a. Brjanski obl-sse

1033 ER NABU

Rägavere kolh., Rakvere raj.
Punane, 15. IV 1951. a. Rägavere kolh., Rakvere raj.

EMA 2388 ER Vaida
EE. 561 ER Aara
EI. 197 A Vallin
EEE. ER mära
EEI. 47 A Don Juan
EIE. 19283 RA Freja
EII. 4596 RA Valbin

ISA 633 ER Neku
IE. ER mära
II. 264 A Naksti
IEE. kindlaks tegemata
IEI. kindlaks tegemata
IIE. 88 A Göta
III. 77 A Neptun ov Ärsta

151; 155; 178; 22; —; —; —; —; —; II; 5. V 1954. a.

Müüdud 5. V 1954. a. Brjanski obl-sse

1034 ER NEERO

Kolh. «Linnus», Kiviõli raj.
Kõrb, 13. V 1950. a. kolh. «Linnus», Kiviõli raj.

EMA 2621 ER Mai
EE. ER mära
EI. 283 A Makso
EEE. kindlaks tegemata
EEI. kindlaks tegemata
EIE. 146 A Coquete
EII. 67 A Munk Tvööker

ISA 609 ER Nepp
IE. 613 ER Hilda
II. 230 A Nugi
IEE. 500 ER Tilde
IEI. 122 A Junor
IIE. 42 A Hildur
III. 77 A Neptun ov Ärsta

150; 155; 184; 22,5; —; —; —; —; —; II; 5. V 1954. a.

Müüdud 5. V 1954. a. Brjanski obl-sse

1035 A VILGAS

Kolh. «Tee Kommunismile», Rakvere raj.
Raudjaskimmel, 29. V 1951. a. kolh. «Tee Kommunismile», Rakvere raj.

EMA 185 A Neti
EE. 144 A Lulli
EI. 264 A Naksti
EEE. 79 A Janna
EEI. 198 A Lojal
EIE. 88 A Göta
EII. 77 A Neptun on Ärsta
ISA 465 A Vagu
IE. 88 A Göta
II. 197 A Vallin
IEE. 40 A Gemla
IEI. 46 A Orpheus
IIE. 19283 RA Freja
III. 4596 RA Valbin

149; 153; 185; 21,5; —; —; —; —; —; II; 5. V 1954. a.

Müüdud 5. V 1954. a. Brjanski obl-sse

1036 ER TUKAT

Kolh. «Oktoobri Võit», Tapa raj.
Punane, 5. V 1950. a. kolh. «Oktoobri Võit», Tapa raj.

EMA 3686 ER Maara
EE. ER Maki
EI. 318 ER Mung
EEE. kindlaks tegemata
EEI. kindlaks tegemata
EIE. ER Norma
EII. 67 A Munk Tvööker
ISA 475 ER Tarmon
IE. 1429 ER Inna
II. 281 A Tangur
IEE. ER mära
IEI. 122 A Junor
IIE. 98 A Järra
III. 49 A Tabac

156; 165; 193; 24; —; —; —; —; —; I; 5. V 1954. a.

Müüdud 5. V 1954. a. Brjanski obl-sse

1037 ER NOSMAN

S. M. Kirovi nim. kolh., V.-Maarja raj.
Kõrb, 6. V 1948. a. S. M. Kirovi nim. kolh., V.-Maarja raj.

EMA 3121 ER Maki
EE. ER Ruti
EI. 67 A Munk Tvööker
EEE. kindlaks tegemata
EEI. kindlaks tegemata
EIE. 6243 RA Padrice
EII. 1432 RA Hercule de Leernes
ISA 382 A Nasch
IE. 33 A Malfa
II. 150 A Nagu
IEE. RA Malin
IEI. 4488 RA Ode
IIE. 369 ER Betty
III. 77 A Neptun ov Ärsta

156; 157; 195; 22,5; —; —; —; —; —; II; 5. V 1954. a.

Müüdud 5. V 1954. a. Brjanski obl-sse

1038 ER VALDUR

Kolh. «Säde», Jõhvi raj.
Heleraudjas, 1. VI 1950. a. kolh. «Põhja Täht», Rakvere raj.

EMA	1913 ER Taana	ISA	441 A Vapper
EE.	953 ER Nett	IE.	115 A Ahta
EI.	281 A Tangur	II.	269 A Vall
EEE.	kindlaks tegemata	IEE.	86 A Bona
EEI.	128 ER Nepp	IEI.	129 A Ants
EIE.	98 A Järra	IIE.	3 A Calta
EII.	49 A Tabac	III.	197 A Vallin

150; 157; 187; 22; —; —; —; —; —; II; 6. V 1954. a.

Müüdud 6. V 1954. a. Brjanski obl-sse

1039 ER TUMASK

Põdrangu sovh., V.-Maarja raj.
Raudjas, 15. V 1951. a. Porkuni sovh., V.-Maarja raj.

EMA	ER Nonni	ISA	579 ER Tunor
EE.	ER mära	IE.	1517 ER Gadi
EI.	150 A Nagu	II.	281 A Tangur
EEE.	kindlaks tegemata	IEE.	ER Norma
EEI.	kindlaks tegemata	IEI.	227 A Gerall
EIE.	369 ER Betty	IIE.	98 A Järra
EII.	77 A Neptun ov Ärsta	III.	49 A Tabac

154; 154; 190; 22; —; —; —; —; —; II; 13. V 1954. a.

Müüdud 18. V 1954. a. Brjanski obl-sse

1040 ER TUJUR

V. I. Lenini nim. kolh., Harju raj.
Raudjas, 11. V 1951. a. Porkuni sovh., V.-Maarja raj.

EMA	2445 ER Koida	ISA	597 ER Tunor
EE.	456 ER Noora	IE.	1517 ER Gadi
EI.	277 ER Kaalo	II.	281 A Tangur
EEE.	kindlaks tegemata	IEE.	ER Norma
EEI.	kindlaks tegemata	IEI.	227 A Gerall
EIE.	456 ER Milvi	IIE.	98 A Järra
EII.	126 A Kalev	III.	49 A Tabac

160; 164; 196; 23,5; —; —; —; —; —; I; 13. V 1954. a.

1955. a. V. I. Lenini nim. kolh., Harju raj. 12
1956. a. „ „ „ „ „ 10

1041 ER TOOMAS

V. I. Lenini nim. kolh., Rakvere raj.
Punane, 20. V 1951. a. V. I. Lenini nim. kolh., Rakvere raj.

EMA 2001 ER Viiu
EE. ER Irma
EI. 269 A Vall
EEE. kindlaks tegemata
EEI. kindlaks tegemata
EIE. 3 A Calta
EII. 197 A Vallin

ISA 320 ER Toksi
IE. ER mära
II. 226 A Debin
IEE. 398 ER Lonni
IEI. 48 A Orfroy
IIE. 27387 RA Delila
III. 5444 RA Habin

154; 156; 181; 22; —; —; —; —; —; II; 14. VI 1954. a.

Müüdud 14. VI 1954. a. Brjanski obl-sse

1042 ER TOOTS

Kolh. «Kalev», Rakvere raj.
Kõrb, 8. VIII 1951. a. V. I. Lenini nim. kolh., Rakvere raj.

EMA 3038 ER Kulla
EE. 1001 ER Leedi
EI. 127 A Konsul
EEE. ER mära
EEI. 120 A Nobel
EIE. 368 ER Susanna
EII. 51 A Coquet

ISA 320 ER Toksi
IE. ER mära
II. 226 A Debin
IEE. 398 ER Lonni
IEI. 48 A Orfroy
IIE. 27387 RA Delila
III. 5444 RA Habin

155; 157; 199; 24; —; —; —; —; —; I; 14. VI 1954. a.

1955. a. kolh. «Kalev», Rakvere raj. 10

Müüdud 9. III 1956. a. Leningradi obl-sse

1043 ER MOGAR

Kolh. «Bolševik», V.-Maarja raj.
Punane, 12. V 1950. a. kolh. «Bolševik», V.-Maarja raj.

EMA 149 A Ganne
EE. 85 A Selma
EI. 227 A Gerall
EEE. 11 A Svea
EEI. 51 A Coquet
EIE. 22851 RA Glada
EII. 5678 RA Courall

ISA 273 ER Munk
EI. 452 ER Dilla
II. 67 A Munk Tvööker
IEE. ER mära
IEI. 47 A Don Juan
IIE. 6243 RA Padrice
III. 1432 RA Hercule de Leernes

150; 149; 178; 21; —; —; —; —; —; II; 14. VI 1954. a.

Müüdud 14. VI 1954. a. Brjanski obl-sse

1044 ER GULLER

Kolh. «Bolševik», V.-Maarja raj.
Kõrb, 18. V 1951. a. kolh. «Bolševik», V.-Maarja raj.

EMA 829 ER Koidi
EE. ER mära
EI. 126 A Kalev
EEE. kindlaks tegemata
EEI. kindlaks tegemata
EIE. 36 A Alfny
EII. 51 A Coquet

ISA 470 ER Golf
IE. 1522 ER Piiga
II. 227 A Gerall
IEE. ER mära
IEI. 77 A Neptun ov Ärsta
IIE. 22851 RA Glada
III. 5678 RA Gourall

154; 159; 187; 22,5, —; —; —; —; —; II; 14. VI 1954. a.

Müüdud 14. VI 1954. a. Brjanski obl-sse

1045 A MAJAK

M. I. Kalinini nim. kolh., Põltsamaa raj.
Punane, 4. V 1951. a. Ausi sovh., Tartu raj.

EMA 2421 BA Milaska
EE. kindlaks tegemata
EI. kindlaks tegemata

ISA 2567 A Grom
IE. kindlaks tegemata
II. kindlaks tegemata

154; 160; 190; 25; —; —; —; —; —; II; 7. VIII 1954. a.

1046 ER KOLL

Kolh. «Põhjala», Mustvee raj.
Kõrb, 20. V 1950. a. kolh. «Põhjala», Mustvee raj.

EMA 1093 ER Melli
EE. ER mära
EI. 119 ER Meister
EEE. kindlaks tegemata
EEI. kindlaks tegemata
EIE. 18 ER Asta
EII. 67 A Munk Tvööker

ISA 127 A Konsul
IE. 368 ER Susanna
II. 51 A Coquet
IEE. 13663 RA Sonja
IEI. 4480 RA Gonfoy
IIE. 23/11881 BA Volle Gaz
III. 23/3544 BA Lorrain

156; 163; 195; 23,5; —; —; —; —; —; I; 17. IX 1954. a.

1047 ER VUNO

Kolh. «Areng», Mustvee raj.
Tumeraudjas, 1948. a. kolh. «Areng», Mustvee raj.

EMA ER Manna
EE. ER mära
EI. 133 ER Movik
EEE. kindlaks tegemata
EEI kindlaks tegemata
EIE. 278 ER Maara
EII. 67 A Munk Tvööker

ISA 269 A Vall
IE. 3 A Calta
II. 197 A Vallin
IEE. RA Calla
IEI. 1806 RA Brutus de Poigne
IIE. 19283 RA Freja
III. 4596 RA Valbin

155; 163; 185; 23; —; —; —; —; —; I; 17. IX 1954. a.

1048 ER JUNO

Peningi sovh., Kose raj.
Kõrb, 1949. a. Habaja sovh., Kose raj.

EMA 512 ER Tuuli
EE. ER Flora
EI. 49 A Tabac
EEE. kindlaks tegemata
EEI. kindlaks tegemata
EIE. 23/3543 BA Rosiere II de Fonteny
EII. 23/998 BA Trianon

ISA 390 ER Junkur
IE. 567 ER Tarja
II. 47 A Don Juan
IEE. 294 ER Miira
IEI. 49 A Tabac
IIE. 3863 HA Ericka
III. 777 HA Querrier de Fooz

159; 166; 196; 24; —; —; —; —; —; II; 1. XI 1954. a.

1049 ER LEMMI

Kolh. «Kalev», Rakvere raj.
Punane, 15. VI 1950. a. kolh. «Kalev», Rakvere raj.

EMA 1907 ER Illa
EE. ER mära
EI. 121 A Juno
EEE. kindlaks tegemata
EEI. kindlaks tegemata
EIE. 24 A Kleopatra
EII. 50 A Jeannot d'Aubreme

ISA 308 A Luksor
IE. 368 ER Susanne
II. 198 A Lojal
IEE. 13663 RA Sonja
IEI. 4480 RA Gonfoy
IIE. 27795 BA Lolotte
III. 5290 BA Eman de Thuillies

149; 154; 199; 23; —; —; —; —; —; II; 23. XII 1954. a.

Müüdud 24. XII 1954. a. Valgevene NSV-sse

1050 ER JOONAS

Kolh. «Hiie», Kiviõli raj.
Tumeraudjas, 12. V 1951. a. kolh. «Hiie», Kiviõli raj.

EMA 2616 ER Ülbi
EE. 992 ER Meira
EI. 353 A Ülp
EEE. ER mära
EEI. 67 A Munk Tvööker
EIE. kindlaks tegemata
EII. kindlaks tegemata

ISA 360 ER Jons
IE. 646 ER Tuuni
II. 50 A Jeannot d'Aubreme
IEE. ER mära
IEI. 108 A Tõnu
IIE. 59781 BA Brillantine de Landa
III. 89002 BA Conde de Odenge

151; 155; 190; 22,5; —; —; —; —; —; II; 23. XII 1954. a.

Müüdud 24. XII 1954. a. Valgevene NSV-sse

1051 ER MUNGO

Kolh. «Hiie», Kiviõli raj.
Kõrb, 10. VIII 1951. a. kolh. «Hiie», Kiviõli raj.

EMA 613 ER Ilda
EE. 600 ER Tilde
EI. 122 A Junor
EEE. ER Pupik
EEI. 108 A Tõnu
EIE. 369 ER Betty
EII. 50 A Jeannot d'Aubreme

ISA 670 ER Mats
IE. 991 ER Kathi
II. 283 A Makso
IEE. kindlaks tegemata
IEI. 219 A Nepi
IIE. 146 A Coquete
III. 67 A Munk Tvööker

152; 153; 181; 22,5; —; —; —; —; —; II; 23. XII 1954. a.

Müüdud 24. XII 1954. a. Valgevene NSV-sse

1052 ER JUKU

Kolh. «Hiie», Kiviõli raj.
Punane, 12. V 1951. a. kolh. «Hiie», Kiviõli raj.

EMA 992 ER Meira
EE. ER mära
EI. 67 A Munk Tvööker
EEE. kindlaks tegemata
EEI. kindlaks tegemata
EIE. 6243 RA Padrice
EII. 1432 RA Hercule de Leernes

ISA 360 ER Jons
IE. 646 ER Tuuni
II. 50 A Jeannot d'Aubreme
IEE. ER mära
IEI. 108 A Tõnu
IIE. 59781 BA Brillantine de Landas
III. 89002 BA Conde de Odenge

152; 155; 185; 22; —; —; —; —; —; II; 23. XII 1954. a.

Müüdud 24. XII 1954. a. Valgevene NSV-sse

1053 ER GUNNAR

Kolh. «Ühendus», Rakvere raj.
Punane, 16. V 1951. a. kolh. «Ühendus», Rakvere raj.

EMA 3035 ER Tiiu
EE. ER mära
EI. 402 ER Toiv
EEE. kindlaks tegemata
EEI. kindlaks tegemata
EIE. 501 ER Nuti
EII. 281 A Tangur

ISA 438 ER Gapu
IE. ER Esku
II. 227 A Gerall
IEE. kindlaks tegemata
IEI. kindlaks tegemata
IIE. 22851 RA Glada
III. 5678 RA Gourall

154; 164; 192; 22; —; —; —; —; —; II; 20. I 1955. a.

Müüdud 20. I 1955. a. Valgevene NSV-sse

1054 ER MATS

Ed. Vilde nim. kolh., Rakvere raj.
Raudjas, 14. VI 1950. a. Ed. Vilde nim. kolh., Rakvere raj.

EMA 1803 ER Juta
EE. ER Nanna
EI. 200 A Joonas
EEE. ER mära
EEI. 77 A Neptun ov Ärsta
EIE. 28 A Stellaria
EII. 50 A Jeannot d'Aubreme

ISA 283 A Makso
IE. 146 A Coquete
II. 67 A Munk Tvööker
IEE. 11 A Svea
IEI. 51 A Coquet
IIE. 6243 RA Padrice
III. 1432 RA Hercule de Leernes

153; 160; 190; 22,5; —; —; —; —; —; II; 20. I 1955. a.

Müüdud 20. I 1955. a. Valgevene NSV-sse

1055 ER KIRBA

Kolh. «Uus Elu», Tapa raj.
Raudjas, 29. IV 1951. a. kolh. «Uus Elu», Tapa raj.

EMA 3573 ER Janna
EE. ER Noss
EI. 239 A Jasto
EEE. ER mära
EEI. 120 A Nobel
EIE. 23 A Ilu
EII. 50 A Jeannot d'Aubreme

ISA 466 ER Kõu
IE. 158 ER Geischa
II. 370 ER Gabur
IEE. 40 A Gemla
IEI. 230 A Nugi
IIE. 425 ER Telvi
III. 227 A Gerall

155; 159; 201; 24; —; —; —; —; —; II; 22. I 1955. a.

Müüdud 22. I 1955. a. Valgevene NSV-sse

1056 ER KOLLA

Kolh. «Uus Elu», Tapa raj.
Kõrb, 1. IV 1951. a. kolh. «Uus Elu», Tapa raj.

EMA 1971 ER Naima
EE. ER Maia
EI. 120 A Nobel
EEE. ER mära
EEI. 67 A Munk Tvööker
EIE. 47 A Leona
EII. 77 A Neptun ov Ärsta

ISA 466 ER Kõu
IE. 158 A Geischa
II. 370 ER Gabur
IEE. 40 A Gemla
IEI. 230 A Nugi
IIE. 425 ER Telvi
III. 227 A Gerall

151; 157; 184; 22; —; —; —; —; —; II; 22. I 1955. a.

Müüdud 22. I 1955. a. Valgevene NSV-sse

1057 ER MOKI

J. Lauristini nim. kolh., Kose raj.
Raudjas, 12. V 1951. a. J. Lauristini nim. kolh., Kose raj.

EMA 3273 ER Mai
EE. kindlaks tegemata
EI. kindlaks tegemata

ISA 536 ER Marksi
IE. ER mära
II. 282 A Markur
IEE. kindlaks tegemata
IEI. kindlaks tegemata
IIE. 88 A Göta
III. 67 A Munk Tvööker

158; 171; 200; 23,5; —; —; —; —; —; I; 2. XI 1954. a.

Müüdud 25. V 1955. a. Leningradi obl-sse

1058 ER GARMAS

Kolh. «Tulevik», V.-Maarja raj.
Raudjas, 4. VI 1951. a. kolh. «Tulevik», V.-Maarja raj.

EMA 3667 ER Julla
EE. ER mära
EI. 111 ER Jaldor
EEE. kindlaks tegemata
EEI. kindlaks tegemata
EIE. 98 ER Manna
EII. 50 A Jeannot d'Aubreme

ISA 511 ER Garri
IE. ER Polma
II. 227 A Gerall
IEE. ER mära
IEI. 144 ER Munger
IIE. 22851 RA Glada
III. 5678 RA Gourall

152; 154; 182; 22; —; —; —; —; —; II; 2. II 1955. a.

Müüdud 2. II 1955. a. Arhangelski obl-sse

1059 ER NEEGUS

Kolh. «Vambola», V.-Maarja raj.
Kõrb, 14. V 1951. a. kolh. «Vambola», V.-Maarja raj.

EMA 2808 ER Kati
EE. 1575 ER Neia
EI. 277 ER Kaalo
EEE. ER mära
EEI. 154 ER Nesto
EIE. 462 ER Milvi
EII. 126 A Kalev

ISA 597 ER Neero
IE. ER Asta
II. 144 ER Munger
IEE. kindlaks tegemata
IEI. kindlaks tegemata
IIE. ER mära
III. 67 A Munk Tvööker

155; 163; 192; 22; —; —; —; —; —; II; 2. II 1955. a.

Müüdud 2. II 1955. a. Arhangelski obl-sse

1060 ER GRALL

Kolh. «Säde», Jõhvi raj.
Must, 1. V 1952. a. V. Kingissepa nim. kolh., Kiviõli raj.

EMA 3144 ER Kuks
EE. ER mära
EI. 147 A Kallis
EEE. kindlaks tegemata
EEI. kindlaks tegemata
EIE. 40 A Gemla
EII. 51 A Coquet

ISA 519 ER Guidu
IE. 1765 ER Domi
II. 227 A Gerall
IEE. 576 ER Talma
IEI. 226 A Debin
IIE. 22851 RA Glada
III. 5678 RA Gourall

150; 151; 187; 22; —; —; —; —; —; II; 3. II 1955. a.

Müüdud 3. II 1955. a. Arhangelski obl-sse

1061 ER MOLLI

Ed. Vilde nim. kolh., Rakvere raj.
Punane, 5. V 1951. a. Ed. Vilde nim. kolh., Rakvere raj.

EMA 849 ER Needi
EE. 548 ER Maiu
EI. 219 A Nepi
EEE. ER mära
EEI. 67 A Munk Tvööker
EIE. 10 A Birma
EII. 77 A Neptun ov Ärsta

ISA 575 ER Maksi
IE. 1800 ER Gaadi
II. 273 ER Munk
IEE. 548 ER Maiu
IEI. 227 A Gerall
IIE. 452 ER Dilla
III. 67 A Munk Tvööker

153; 155; 187; 21,5; —; —; —; —; —; II; 3. II 1955. a.

Müüdud 3. II 1955. a. Arhangelski obl-sse

1062 ER VALDI

Kolh. «Ühisjõud», Mustvee raj.
Raudjas, 11. IV 1951. a. kolh «Ühisjõud», Mustvee raj.

EMA 1981 ER Mõistu
EE ER Orli
EI. 119 ER Meister
EEE. kindlaks tegemata
EEI. kindlaks tegemata
EIE. 18 ER Asta
EII. 67 A Munk Tvööker

ISA 453 A Valdi
IE. 129 A Lorti
II. 269 A Vall
IEE. 368 ER Susanna
IEI. 198 A Lojal
IIE. 3 A Calta
III. 197 A Vallin

153; 159; 194; 22,5; —; —; —; —; —; II; 3. II 1955. a.

Müüdud 3. II 1955. a. Arhangelski obl-sse

1063 ER NORD

V. I. Lenini nim. kolh., V.-Maarja raj.
Kõrb, 12. V 1951. a. V. I. Lenini nim. kolh., V.-Maarja raj.

EMA 980 ER
EE. ER mära
EI. 121 A Juno
EEE. kindlaks tegemata
EEI. kindlaks tegemata
EIE. 24 A Kleopatra
EII. 50 A Jeannot d'Aubreme

ISA 365 A Niklo
IE. 139 A Ville
II. 77 A Neptun ov Ärsta
IEE. 17 A Svalan
IEI. 197 A Vallin
IIE. 14721 RA Ilva
III. 3828 RA Mayard

150; 154; 186; 22; —; —; —; —; —; II; 3. II 1955. a.

Müüdud 3. II 1955. a. Arhangelski obl-sse

1064 ER TOMBAK

L. Koidula nim. kolh., V.-Maarja raj.
Heleraudjas, 4. V 1952. a. L. Koidula nim. kolh., V.-Maarja raj.

EMA 2097 ER Kita
EE. ER mära
EI. 147 A Kallis
EEE. ER mära
EEI. 126 A Kalev
EIE. 40 A Gemla
EII. 51 A Coquet

ISA 281 A Tangur
IE. 98 A Järra
II. 49 A Tabac
IEE. 4 A Favör
IEI. 50 A Jeannot d'Aubreme
IIE. 23/3543 BA Rosiere II de Fonteny
III. 23/988 BA Trianon

153; 157; 179; 21,5; —; —; —; —; —; II; 3. II 1955. a.

Müüdud 3. II 1955. a. Arhangelski obl-sse

1065 ER TORM

L. Koidula nim. kolh., V.-Maarja raj.
Kõrb, 30. IV 1952. a. L. Koidula nim. kolh., V.-Maarja raj.

EMA 534 ER Kalvi
EE. 484 ER Mirta
EI. 126 A Kalev
EEE. ER mära
EEI. 67 A Munk Tvööker
EIE. 36 A Alfny
EII. 51 A Coquet

ISA 281 A Tangur
IE. 98 A Järra
II. 49 A Tabac
IEE. 4 A Favör
IEI. 50 A Jeannot d'Aubreme
IIE. 23/3543 BA Rosiere II de Fonteny
III. 23/998 BA Trianon

152; 157; 189; 22; —; —; —; —; —; II; 3. II 1955. a.

Müüdud 3. II 1955. a. Arhangelski obl-sse

1066 ER KOLL

Vaeküla M/T õppemajand, Rakvere raj.
Punane, 30. IV 1952. a. Vaeküla M/T õppemajand, Rakvere raj.

EMA 2130 ER Nesta
EE. 1799 ER Goora
EI. 201 A Nool
EEE. ER mära
EEI. 227 A Gerall
EIE. 79 A Janna
EII. 77 A Neptun ov Ärsta

ISA 823 ER Kunts
IE. ER Orna
II. 126 A Kalev
IEE. kindlaks tegemata
IEI. kindlaks tegemata
IIE. 36 A Alfny
III. 51 A Coquet

152; 158; 196; 22,5; —; —; —; —;—; II; 3. II 1955. a.

Müüdud 3. II 1955. a. Arhangelski obl-sse

1067 ER NATI

Kolh. «Valgus», Rakvere raj.
Raudjas, 11. V 1951. a. kolh. «Valgus», Rakvere raj.

EMA 4211 ER Kesta
EE. ER Asta
EI. 127 A Konsul
EEE. kindlaks tegemata
EEI. kindlaks tegemata
EIE. 368 ER Susanna
EII. 51 A Coquet

ISA 442 ER Nakki
IE. 1204 ER Jata
II. 168 ER Nigra
IEE. ER mära
IEI. 122 A Junor
IIE. ER Niks
III. 77 A Neptun ov Ärsta

156; 160; 185; 22; —; —; —; —; —; II; 3. II 1955. a.

Müüdud 3. II 1955. a. Arhangelski obl-sse

1068 ER JUSS

S. M. Kirovi nim. kolh., Rakvere raj.
Kõrb, 21. III 1952. a. S. M. Kirovi nim. kolh., Rakvere raj.

EMA 2231 ER Tonna
EE. ER mära
EI. 281 A Tangur
EEE. kindlaks tegemata
EEI. kindlaks tegemata
EIE. 98 A Järra
EII. 49 A Tabac

ISA 483 ER Jormi
IE. ER mära
II. 200 A Joonas
IEE. ER mära
IEI. 129 A Ants
IIE. 28 A Stellaria
III. 50 A Jeannot d'Aubreme

153; 157; 183; 22; —; —; —; —; —; II; 3. II 1955. a.

Müüdud 3. II 1955. a. Arhangelski obl-sse

1069 ER JAURAM

M. I. Kalinini nim. kolh., Rakvere raj.
Punane, 25. III 1952. a. M. I. Kalinini nim. kolh., Rakvere raj.

EMA 3990 ER Minni
EE. 863 ER Kreia
EI. 288 ER Münt
EEE. 387 ER Greja
EEI. 51 A Coquet
EIE. ER Lauk
EII. 67 A Munk Tvööker
ISA 758 ER Juts
IE. 2548 ER Vaadi
II. 467 ER Junts
IEE. ER Laadi
IEI. 269 A Vall
IEE. ER mära
III. 253 ER Jupiter

153; 161; 186; 22,5; —; —; —; —; —; II; 3. II 1955. a.

Müüdud 3. II 1955. a. Arhangelski obl-sse

1070 ER TUUSLAR

Porkuni Kurttummade Kooli abimajand, V.-Maarja raj.
Raudjas, 8. V 1952. a. Porkuni Kurttummade Kooli abimajand, V.-Maarja raj.

EMA 2431 ER Juta
EE. ER mära
EI. 122 A Junor
EEE. kindlaks tegemata
EEI. 150 A Nagu
EIE. 369 ER Betty
EII. 50 A Jeannot d'Aubreme
ISA 579 ER Tunor
IE. 1517 ER Gadi
II. 281 A Tangur
IEE. ER Norma
IEI. 227 A Gerall
IIE. 98 A Järra
III. 49 A Tabac

151; 153; 186; 22; —; —; —; —; —; II; 3. II 1955. a.

Müüdud 3. II 1955. a. Arhangelski obl-sse

1071 ER TOONAR

V. I. Lenini nim. kolh., Rakvere raj.
Punane, 28. IV 1951. a. V. I. Lenini nim. kolh., Rakvere raj.

EMA 2525 ER Mai
EE. ER Musi
EI. 278 ER Muurak
EEE. kindlaks tegemata
EEI. kindlaks tegemata
EIE. 410 ER Maksi
EII. 67 A Munk Tvööker
ISA 320 ER Toksi
IE. ER mära
II. 226 A Debin
IEE. 389 ER Lonni
IEI. 48 A Orfoy
IIE. 27387 RA Delila
III. 5444 RA Habin

152; 154; 187; 21; —; —; —; —; —; II; 3. II 1955. a.

Müüdud 3. II 1955. a. Arhangelski obl-sse

1072 ER VARMAS

Kolh. «Energia», Rakvere raj.
Kõrb, 11. V 1950. a. kolh. «Energia», Rakvere raj.

EMA 1921 ER Nelli
EE. ER mära
EI. 219 A Nepi
EEE. kindlaks tegemata
EEI. kindlaks tegemata
EIE. 10 A Birma
EII. 77 A Neptun ov Ärsta

ISA 630 ER Vassa
IE. ER mära
II. 269 A Vall
IEE. kindlaks tegemata
IEI. kindlaks tegemata
IIE. 3 A Calta
III. 197 A Vallin

150; 155; 185; 22; —; —; —; —; —; II; 3. II 1955. a.

Müüdud 3. II 1955. a. Arhangelski obl-sse.

1073 ER NOLLO

Rägavere kolh., Rakvere raj.
Raudjas, 9. V 1951. a. Rägavere kolh., Rakvere raj.

EMA 2413 ER Naate
EE. 1197 ER Tukka
EI. 120 A Nobel
EEE. kindlaks tegemata
EEI. 51 A Coquet
EIE. 47 A Leona
EII. 77 A Neptun ov Ärsta

ISA 715 A Neeger
IE. 114 A Aara
II. 201 A Nool
IEE. 39 A Vaserra
IEI. 129 A Ants
IIE. 79 A Janna
III. 77 A Neptun ov Ärsta

156; 164; 191; 22,5; —; —; —; —; —; II; 3. II 1955. a.

Müüdud 3. II 1955. a. Arhangelski obl-sse

1074 ER JAANUS

Kolh. «Lenini Võit», Rakvere raj.
Raudjas, 11. V 1949. a. kolh. «Lenini Võit», Rakvere raj.

EMA 2025 ER Tinka
EE. ER Nepp
EI. 281 A Tangur
EEE. ER mära
EEI. 128 ER Nepp
EIE. 98 A Järra
EII. 49 A Tabac

ISA 483 ER Jormi
IE. ER mära
II. 200 A Joonas
IEE. ER mära
IEI. 129 A Ants
IIE. 28 A Stellaria
III. 50 A Jeannot d'Aubreme

151; 158; 183; 22; —; —; —; —; —; II; 3. II 1955. a.

Müüdud 3. II 1955. a. Arhangelski obl-sse

1075 ER GINDLAM

Kolh. «Järve», Rakvere raj.
Raudjas, 22. IV 1951. a. «Järve», Rakvere raj.

EMA 1201 ER Joona
EE. ER mära
EI. 200 A Joonas
EEE. ER mära
EEI. 67 A Munk Tvööker
EIE. 28 A Stellaria
EII. 50 A Jeannot d'Aubreme

ISA 227 A Gerall
IE. 22851 RA Glada
II. 5678 RA Gourall
IEE. 9367 RA Donna
IEI. 2444 RA Gogo du Chateau
IIE. 16261 RA Ralla
III. 1086 RA Gourmand des W

153; 165; 200; 22; —; —; —; —; —; II; 3. II 1955. a.

Müüdud 3. II 1955. a. Arhangelski obl-sse

1076 ER JUURIK

Kolh. «Oktoobri Võit», Rakvere raj.
Kõrb, 21. V 1951. a. kolh. «Oktoobri Võit», Rakvere raj.

EMA 2629 ER Kaisa
EE. ER Betti
EI. 127 A Konsul
EEE. kindlaks tegemata
EEI. kindlaks tegemata
EIE. 368 ER Susanna
EII. 51 A Coquet

ISA 460 ER Jaalo
IE. 923 ER Nelgi
II. 121 A Juno
IEE. ER mära
IEI. 77 A Neptun ov Ärsta
IIE. 24 A Kleopatra
III. 50 A Jeannot d'Aubreme

152; 155; 186; 21,5; —; —; —; —; —; II; 3. II 1955. a.

Müüdud 3. II 1955. a. Arhangelski obl-sse

1077 ER KOKI

Kolh. «Oktoobri Võit», Rakvere raj.
Kõrb, 23. IV 1951. a. kolh. «Oktoobri Võit», Rakvere raj.

EMA 1910 ER Irma
EE. 923 ER Nelgi
EI. 121 A Juno
EEE. ER mära
EEI. 77 A Neptun ov Ärsta
EIE. 24 A Kleopatra
EII. 50 A Jeannot d'Aubreme

ISA 673 ER Karell
IE. 1388 ER Mare
II. 127 A Konsul
IEE. ER mära
IEI. 165 ER Muura
IIE. 368 ER Susanna
III. 51 A Coquet

152; 159; 184; 22; —; —; —; —; —; II; 3. II 1955. a.

Müüdud 3. II 1955. a. Arhangelski obl-sse

1078 ER VAPPER

Kolh. «Õitseng», Rakvere raj.
Punane, 14. V 1951. a. kolh. «Õitseng», Rakvere raj.

EMA	2906 ER Made	ISA	429 A Voll
EE.	ER mära	IE.	40 A Gemla
EI.	67 A Munk Tvööker	II.	269 A Vall
EEE.	kindlaks tegemata	IEE.	RA Göta
EEI.	kindlaks tegemata	IEI.	1510 RA Homard de Leernes
EIE.	6243 RA Padrice	IIE.	3 A Calta
EII.	1432 RA Hercule de Leernes	III.	197 A Vallin

152; 152; 186; 22; —; —; —; —; —; II; 3. II 1955. a.

Müüdud 3. II 1955. a. Arhangelski obl-sse

1079 ER BUJAN

Ilmatsalu sovh., Tartu raj.
Raudjas, 1951. a. Ilmatsalu sovh., Tartu raj.

EMA	2491 ER Šalunja	ISA	572 A Dubnjäk
EE.	kindlaks tegemata	IE.	40/1372 RA Mira
EI.	kindlaks tegemata	II.	8594 RA Taktik
		IEE.	67461 RA Mora
		IEI.	5512 RA Admiral du Chateau
		IIE.	kindlaks tegemata
		III.	kindlsaks tegemata

152; 158; 186; 24; —; —; —; —; —; II; 14. IX 1954. a.

1080 ER NELK

Kolh. «Kommunismi Tee», V.-Maarja raj.
Punane, 19. V 1951. a. kolh. «Kommunismi Tee», V.-Maarja raj.

EMA	1772 ER Kadri	ISA	252 ER Nako
EE.	ER Triinu	IE.	ER Tiia
EI.	227 A Gerall	II.	77 A Neptun ov Ärsta
EEE.	kindlaks tegemata	IEE.	kindlaks tegemata
EEI.	kindlaks tegemata	IEI.	50 A Jeannot d'Aubreme
EIE.	22851 RA Glada	IIE.	14721 RA Ilva
EII.	5678 RA Gourall	III.	3828 RA Mayard

151; 157; 186; 22; —; —; —; —; —; II; 18. II 1955. a.

Müüdud 18. II 1955. a. Holmogori obl-sse

1081 ER JEKI

Kolh. «Oktoober», Kiviõli raj.
Punane, 18. VI 1951. a. kolh. «Oktoober», Kiviõli raj.

EMA 2037 ER Jaara
EE. ER mära
EI. 359 ER Jons
EEE. kindlaks tegemata
EEI. 253 ER Jupiter
EIE. ER mära
EII. 122 A Junor

ISA 400 ER Jutvi
IE. ER Aali
II. 122 A Junor
IEE. ER mära
IEI. 38 A Etual
IIE. 369 ER Betty
III. 50 A Jeannot d'Aubreme

150; 157; 185; 22; —; —; —; —; —; II; 18. II 1955. a.

Müüdud 18. II 1955. a. Holmogori obl-sse

1082 ER NANDU

Kolh. «Valgus», Rakvere raj.
Kõrb, 22. IV 1951. a. kolh. «Valgus», Rakvere raj.

EMA 3003 ER Needa
EE. ER mära
EI. 201 A Nool
EEE. kindlaks tegemata
EEI. kindlaks tegemata
EIE. 79 A Janna
EII. 77 A Neptun ov Ärsta

ISA 442 ER Nakki
IE. 1204 ER Jata
II. 168 ER Nigra
IEE. ER mära
IEI. 122 A Junor
IIE. ER Niks
III. 77 A Neptun ov Ärsta

151; 158; 183; 22; —; —; —; —, —; II; 19. II 1955. a.

Müüdud 19. II 1955. a. Arhangelski obl-sse

1083 ER VIIBEL

Kolh. «Kodumaa», Tapa raj.
Kõrb, 25. IV 1952. a. kolh. «Kodumaa», Tapa raj.

EMA 2873 ER Malta
EE. ER mära
EI. 132 ER Miku
EEE. kindlaks tegemata
EEI. 131 ER Grandi
EIE. 412 ER Piiu
EII. 67 A Munk Tvööker

ISA 269 A Vall
IE. 3 A Calta
II. 197 A Vallin
IEE. RA Calla
IEI. 1806 RA Brutus de Poigne
IIE. 19283 RA Freja
III. 4596 RA Valbin

150; 156; 189; 21,5; —; —; —; —; —; II; 5. III 1955. a.

Müüdud 5. III 1955. a. Arhangelski obl-sse

1084 ER KULLER

Vaeküla M/T õppemajand, Rakvere raj.
Kõrb, 26. III 1952. a. Vaeküla M/T õppemajand, Rakvere raj.

EMA 2121 ER Noora
EE. ER mära
EI. 77 A Neptun ov Ärsta
EEE. kindlaks tegemata
EEI. 67 A Munk Tvööker
EIE. 14721 RA Ilva
EII. 3828 RA Mayard

ISA 823 ER Kunts
IE. ER Orna
II. 126 A Kalev
IEE. kindlaks tegemata
IEI. kindlaks tegemata
IIE. 36 A Alíny
III. 51 A Coquet

148; 156; 182; 22,5; —; —; —; —; —; II; 5. III 1955. a.

Müüdud 5. III 1955. a. Arhangelski obl-sse

1085 A MEHIK

Arkna õppemajand, Rakvere raj.
Kõrb, 6. IV 1952. a. Arkna õppemajand, Rakvere raj.

EMA 167 A Vilja
EE. 114 A Aara
EI. 269 A Vall
EEE. 39 A Vaserra
EEI. 129 A Ants
EIE. 3 A Calta
EII. 197 A Vallin

ISA 283 A Makso
IE. 146 A Coquete
II. 67 A Munk Tvööker
IEE. 11 A Svea
IEI. 51 A Coquet
IIE. 6243 RA Pardice
III. 1432 RA Hercule de Leernes

151; 152; 187; 22,5; —; —; —; —; —; II; 5. III 1955. a.

Müüdud 5. III 1955. a. Arhangelski obl-sse

1086 ER VAPPER

Kolh. «Koit», V.-Maarja raj.
Punakimmel, 7. IV 1952. a. kolh. «Koit», V.-Maarja raj.

EMA 1926 ER Neti
EE. 801 ER Maara
EI. 77 A Neptun ov Ärsta
EEE. kindlaks tegemata
EEI. kindlaks tegemata
EIE. 14721 RA Ilva
EII. 3828 RA Mayard

ISA 790 ER Varmas
IE. 545 ER Mannu
II. 269 A Vall
IEE. 278 ER Maara
IEI. 67 A Munk Tvööker
IIE. 3 A Calta
III. 197 A Vallin

153; 155; 189; 22; —; —; —; —; —; II; 5. III 1955. a.

Müüdud 5. III 1955. a. Arhangelski obl-sse

1087 ER TOMBI

Ed. Vilde nim kolh., V.-Maarja raj.
Raudjas, 21. V 1951. a. Ed. nim. kolh., V.-Maarja raj.

EMA 1618 ER Mai
EE. ER mära
EI. 133 ER Movik
EEE. kindlaks tegemata
EEI. kindlaks tegemata
EIE. 278 ER Maara
EII. 67 A Munk Tvööker

ISA 281 A Tangur
IE. 98 A Järra
II. 49 A Tabac
IEE. 4 A Favör
IEI. 50 A Jeannot d'Aubreme
IIE. 23/3543 BA Rosiere II de Fonteny
III. 23/998 BA Trianon

156; 160; 191; 22,5; —; —; —; —; —; II; 5. III 1955. a.

Müüdud 5. III 1955. a. Arhangelski obl-sse

1088 ER MUNA

Ed. Vilde nim. kolh., Rakvere raj.
Punane, 10. III 1952. a. Ed. Vilde nim. kolh., Rakvere raj.

EMA 846 ER Timbu
EE. ER mära
EI. 77 A Neptun ov Ärsta
EEE. kindlaks tegemata
EEI. kindlaks tegemata
EIE. 14721 RA Ilva
EII. 3828 RA Mayard

ISA 575 ER Maksi
IE. 452 ER Dilla
II. 273 ER Munk
IEE. kindlaks tegemata
IEI. 47 A Don Juan
IIE. 6243 RA Padrice
III. 1432 RA Hercule de Leernes

151; 156; 181; 22,5; —; —; —; —; —; II; 5. III 1955. a.

Müüdud 5. III 1955. a. Arhangelski obl-sse

1089 ER RUMBA

Kolh. «Rahu Tee», Rakvere raj.
Punane, 1950. a. kolh. «Rahu Tee», Rakvere raj.

EMA 2942 ER Olli
EE. ER mära
EI. 281 A Tangur
EEE. kindlaks tegemata
EEI. kindlaks tegemata
EIE. 98 A Järra
EII. 49 A Tabac

ISA 608 ER Ruut
IE. ER Jaksi
II. 415 ER Rumbar
IEE. kindlaks tegemata
IEI. kindlaks tegemata
IIE. kindlaks tegemata
III. kindlaks tegemata

157; 163; 189; 23; —; —; —; —; —; I; 5. III 1955. a.

1955. a. kolh. «Rahu Tee», Rakvere raj. 4

Müüdud 9. III 1956. a. Leningradi obl-sse

1090 ER TEGU

Ubja sovh., Rakvere raj.
Raudjas, 17. V 1952. a. Ubja sovh., Rakvere raj.

EMA 875 ER Lillu
EE. ER mära
EI. 198 A Loyal
EEE. kindlaks tegemata
EEI. kindlaks tegemata
EIE. 27795 RA Lolotte
EII. 5290 RA Eman de Thuillies

ISA 623 ER Toki
IE. 2166 ER Neia
II. 281 A Tangur
IEE. ER Todi
IEI. 77 A Neptun ov Ärsta
IIE. 98 A Järra
III. 49 A Tabac

151; 155; 187; 22; —; —; —; —; —; II; 14. III 1955. a.

Müüdud 19. IV 1955. a. Arhangelski obl-sse

1091 ER NOPSI

Kolh. «Kalev», Jõhvi raj.
Punane, 1951. a. kolh. «Kalev», Jõhvi raj.

EMA 1119 ER Tinna
EE. ER mära
EI. 108 A Tõnu
EEE. kindlaks tegemata
EEI. kindlaks tegemata
EIE. 15 A Sessan
EII. 49 A Tabac

ISA 479 ER Nigul
IE. 1128 ER Mirni
II. 150 A Nagu
IEE. kindlaks tegemata
IEI. 198 A Loyal
IIE. 369 ER Betty
III. 77 A Neptun ov Ärsta

153; 158; 188; 22; —; —; —; —; —; II; 25. II 1955. a.

Müüdud 7. III 1956. a. Valgevene NSV-sse

1092 ER JOKI

Suvorovi-nim. kolh., Kose raj.
Raudjas, 28. V 1951. a. Suvorovi-nim. kolh., Kose raj.

EMA 2657 ER Nelli
EE. ER mära
EI. 256 A Nägus
EEE. kindlaks tegemata
EEI. kindlaks tegemata
EIE. 79 A Janna
EII. 77 A Neptun ov Ärsta

ISA 239 A Jasto
IE. 23 A Ilu
II. 50 A Jeannot d'Aubreme
IEE. 10821 RA Gulle
IEI. 2026 RA Biscuit de Renissart
IIE. 59781 BA Brillantine II de Landa
III. 89002 BA Conde d'Odenge

155; 158; 203; 23; —; —; —; —; —; I; 3. XI 1954. a.

Müüdud 9. III 1956. a. Valgevene NSV-sse

1093 ER NEERO

Kolh. «Uus Kodu», Kose raj.
Kõrb, 1950. a. kolh. «Uus Kodu», Kose raj.

EMA 1872 ER Dora
EE. ER mära
EI. 47 A Don Juan
EEE. kindlaks tegemata
EEI. kindlaks tegemata
EIE. 3863 HA Ericka
EII. 777 HA Querrier de Fooz

ISA 537 ER Naks
IE. 567 ER Tarfa
II. 256 A Nägus
IEE. 294 ER Miira
IEI. 49 A Tabac
IIE. 79 A Janna
III. 77 A Neptun ov Ärsta

156; 163; 200; 23,5; —; —; —; —; —; I; 4. XI 1954. a.

Müüdud 1. IV 1957. a. vennasvabariiki

1094 ER JOKI

Kolh. «Kuulsus», Kose raj.
Raudjaskimmel, 1950. a. kolh. «Kuulsus», Kose raj.

EMA ER Väle
EE: ER mära
EI. 250 ER Mulk
EEE. kindlaks tegemata
EEI. kindlaks tegemata
EIE. 372 ER Jenni
EII. 67 A Munk Tvööker

ISA 239 A Jasto
IE. 23 A Ilu
II. 50 A Jeannot d'Aubreme
IEE. 10821 RA Gulle
IEI. 2026 RA Biscuit de Renissart
IIE. 59781 BA Brillantine de Landas
III. 89002 BA Conde d'Odenge

150; 157; 189; 22,5; —; —; —; —; —; II; 15. IV 1955. a.

Müüdud 15. IV 1955. a. Novosibirski obl-sse

1095 ER VALDU

Ed. Vilde nim. kolh., Rakvere raj.
Punane, 28. IV 1952. a. Ed. Vilde nim. kolh., Rakvere raj.

EMA 852 ER Maara
EE. ER mära
EI. 77 A Neptun ov Ärsta
EEE. kindlaks tegemata
EEI. 67 A Munk Tvööker
EIE. 14721 RA Ilva
EII. 3828 RA Mayard

ISA 465 A Vagu
IE. 88 A Göta
II. 197 A Vallin
IEE. 40 A Gemla
IEI. 46 A Orpheus
IIE. 19283 RA Freja
III. 4596 RA Valbin

150; 158; 185; 21,5; —; —; —; —; —; II; 19. IV 1955. a.

Müüdud 19. IV 1955. a. Novosibirski obl-sse

1096 ER JÜRKA

Kolh. «Säde», Rakvere raj.
Raudjaskimmel, 1. V 1950. a. kolh. «Säde», Rakvere raj.

EMA 2828 ER Netti
EE. ER mära
EI. 77 A Neptun ov Ärsta
EEE. kindlaks tegemata
EEI. 67 A Munk Tvööker
EIE. 14721 RA Ilva
EII. 3828 RA Mayard

ISA 369 ER Jaksi
IE. ER mära
II. 200 A Joonas
IEE. kindlaks tegemata
IEI. kindlaks tegemata
IIE. 28 A Stellaria
III. 50 A Jeannot d'Aubreme

151; 157; 183; 21,5; —; —; —; —; —; II; 19. IV 1955. a.

Müüdud 19. IV 1955. a. Novosibirski obl-sse

1097 ER MUURO

Kolh. «Bolševik», V.-Maarja raj.
Kõrb, 1. V 1952. a. kolh. «Bolševik», V.-Maarja raj.

EMA 2784 ER Kati
EE. 1215 ER Koida
EI. 277 ER Kaalo
EEE. ER mära
EEI. 227 A Gerall
EIE. 462 ER Milvi
EII. 126 A Kalev

ISA 273 ER Munk
IE. 452 ER Dilla
II. 67 A Munk Tvööker
IEE. ER mära
IEI. 47 A Don Juan
IIE. 6243 RA Padrice
III. 1432 Hercule de Leernes

150; 157; 186; 22; —; —; —; —; —; II; 19. IV 1955. a.

Müüdud 19. IV 1955. a. Novosibirski obl-sse

1098 ER TABUR

Kolh. «Kommunismi Tee», V.-Maarja raj.
Punane, 24. IV 1951. a. kolh. «Kommunismi Tee», V.-Maarja raj.

EMA 3370 ER Kellu
EE. ER mära
EI. 277 ER Kaalo
EEE. kindlaks tegemata
EEI. kindlaks tegemata
EIE. 462 ER Milvi
EII. 126 A Kalev

ISA 579 ER Tunor
IE. 1517 ER Gadi
II. 281 A Tangur
IEE. ER Norma
IEI. 227 A Gerall
IIE. 98 A Järra
III. 49 A Tabac

151; 157; 181; 23; —; —; —; —; —; II; 19. IV 1955. a.

Müüdud 19. IV 1955. a. Novosibirski obl-sse

1099 ER NOOL

Kolh. «Ühendus», Rakvere raj.
Kõrb, 6. V 1952. a. kolh. «Ühendus», Rakvere raj.

EMA 3232 ER Taimi
EE. ER mära
EI. 420 ER Toiv
EEE. kindlaks tegemata
EEI. 438 ER Gapu
EIE. 501 ER Nuti
EII. 281 A Tangur

ISA 442 ER Nakki
IE. 1204 ER Jata
II. 168 ER Nigra
IEE. ER mära
IEI. 122 A Junor
IIE. ER Niks
III. 77 A Neptun ov Ärsta

151; 159; 185; 21,5; —; —; —; —; —; II; 19. IV 1955. a.

Müüdud 19. IV 1955. a. Novosibirski obl-sse

1100 ER JÄNKI

Kolh. «Juuni Võit», Jõhvi raj.
Raudjas, 1950. a. kolh. «Juuni Võit», Jõhvi raj.

EMA ER Juta
EE. ER mära
EI. 200 A Joonas
EEE. kindlaks tegemata
EEI. kindlaks tegemata
EIE. 28 A Stellaria
EII. 50 A Jeannot d'Aubreme

ISA 546 ER Juuru
IE. ER mära
II. 152 A Janko
IEE. kindlaks tegemata
IEI. 108 A Tõnu
IIE. 3 A Calta
III. 50 A Jeannot d'Aubreme

152; 157; 186; 22; —; —; —; —; —; II; 21. IV 1955. a.

Müüdud 21. IV 1955. a. Novosibirski obl-sse

1101 ER TAIMO

Kolh. «Kungla», V.-Maarja raj.
Must, 1. V 1950. a. kolh. «Kungla», V.-Maarja raj.

EMA 3121 ER Maki
EE. ER Ruti
EI. 67 A Munk Tvööker
EEE. kindlaks tegemata
EEI. kindlaks tegemata
EIE. 6243 RA Padrice
EII. 1432 RA Hercule de Leernes

ISA 621 A Villu
IE. 145 A Nella
II. 197 A Vallin
IEE. 96 A Naima
IEI. 150 A Nagu
IIE. 19283 RA Freja
III. 4596 RA Valbin

155; 158; 188; 22; —; —; —; —; —; II; 20. IV 1955. a.

Müüdud 21. IV 1955. a. Novosibirski obl-sse

1102 ER NOOBEL

Kolh. «Rahvaste Sõprus», Jõgeva raj.
Raudjas, 12. VI 1952. a. kolh. «Rahvaste Sõprus», Jõgeva raj.

EMA 1979 ER Norma
EE. 543 ER Mitsi
EI. 77 A Neptun ov Ärsta
EEE. 472 ER Taimi
EEI. 67 A Munk Tvööker
EIE. 14721 RA Ilva
EII. 3828 RA Mayard

ISA 365 A Niklo
IE. 139 A Ville
II. 77 A Neptun ov Ärsta
IEE. 17 A Svalan
IEI. 197 A Vallin
IIE. 14721 RA Ilva
III. 3928 RA Mayard

148; 152; 187; 22; —; —; —; —; —; II; 25. V 1955. a.

Müüdud 25. V 1955. a. Omski obl-sse

1103 ER VAGUR

Kolh. «Energia», Rakvere raj.
Raudjas, 1950. a. kolh. «Energia», Rakvere raj.

EMA 2843 ER Neemi
EE. 1632 ER Meedi
EI. 219 A Nepi
EEE. ER mära
EEI. 132 ER Miku
EIE. 10 A Birma
EII. 77 A Neptun ov Ärsta

ISA 624 ER Valli
IE. 1035 ER Juuve
II. 197 A Vallin
IEE. kindlaks tegemata
IEI. kindlaks tegemata
IIE. 19283 RA Freja
III. 4596 RA Valbin

151; 154; 183; 21,5; —; —; —; —; —; II; 25. V 1955. a.

Müüdud 25. V 1955. a. Omski obl-sse

1104 ER VIRKUS

Ed. Vilde nim. kolh., Rakvere raj.
Punane, 22. IV 1952. a. Ed. Vilde nim. kolh., Rakvere raj.

EMA 3356 ER Geera
EE. ER Miira
EI. 227 A Gerall
EEE. ER mära
EEI. 111 ER Jaldor
IE. 1517 ER Gadi
EII. 5678 RA Gourall

ISA 465 A Vagu
IE. 88 A Göta
II. 197 A Vallin
IEE. 40 A Gemla
IEI. 46 A Orpheus
IIE. 19283 RA Freja
III. 4596 RA Valbin

151; 156; 182; 21,5; —; —; —; —; —; II; 25. V 1955. a.

Müüdud 25. V 1955. a. Omski obl-sse

1105 ER GASMAR

Kolh. «Kalev», V.-Maarja raj.
Raudjas, 19. V 1950. a. kolh. «Kalev», V.-Maarja raj.

EMA 1047 ER Nella
EE. kindlaks tegemata
EI. kindlaks tegemata

ISA 501 ER Gunnar
IE. 625 ER Jalda
II. 227 A Gerall
IEE. 54 ER —
IEI. 200 A Joonas
IIE. 22851 RA Glada
III. 5678 RA Gourall

150; 161; 191; 22; —; —; —; —; —; II; 25. VIII 1955. a.

1106 ER KALEV

Kolh. «Võitlus», V.-Maarja raj.
Kõrb, 28. VII 1951. a. kolh. «Võitlus», V.-Maarja raj.

EMA 2103 ER Nirma
EE. 883 ER Malli
EI. 77 A Neptun ov Ärsta
EEE. ER mära
EEI. 144 ER Munger
EIE. 14721 RA Ilva
EII. 3828 RA Mayard

ISA 289 ER Krolli
IE. 462 ER Milvi
II. 126 A Kalev
IEE. 75 ER Maksi
IEI. 67 A Munk Tvööker
IIE. 36 A Alfny
III. 51 A Coquet

150; 157; 198; 22,5; —; —; —; —; —; II; 22. VIII 1955. a.

Müüdud 10. III 1956. a. Valgevene NSV-sse

1107 ER JUNKUR

Kolh. «Tee Kommunismile», Rapla raj.
Punane, 1952. a. kolh. «Tee Kommunismile», Rapla raj.

EMA 2346 ER Koldi
EE. ER mära
EI. 295 ER Orlo
EEE. kindlaks tegemata
EEI. kindlaks tegemata
EIE. ER Mesa
EII. 233 A Oma

ISA 802 ER Jaska
IE. 690 ER Klaudi
II. 240 A Joon
IEE. ER Vannu
IEI. 172 ER Kroll
IIE. 379 ER Blonda
III. 50 A Jeannot d'Aubreme

153; 161; 190; 23,5; —; —; —; —; —; I; 17. VIII 1955. a.

Müüdud 28. III 1956. a. Valgevene NSV-sse

1108 ER JOKSI

Kolh. «Hiie», Kiviõli raj.
Kõrb, 24. IV 1951. a. kolh. «Hiie», Kiviõli raj.

EMA 2038 ER Muru
EE. 1884 ER Todi
EI. 283 A Makso
EEE. ER Milla
EEI. 151 ER Tõnn
EIE. 146 A Coquete
EII. 67 A Munk Tvööker
ISA 360 ER Jons
IE. 646 ER Tuuni
II. 122 A Junor
IEE. ER māra
IEI. 108 A Tõnu
IIE. 369 ER Betty
III. 50 A Jeannot d'Aubreme

150; 156; 189; 23; —; —; —; —; —; II; 19. XI 1955. a.,

Müüdud 19. XI 1955. a. Leningradi obl-sse

1109 ER VARRAK

R. Pälsoni nim. sovh., V.-Maarja raj.
Kõrb, 1952. a. kolh. «Lembitu», V.-Maarja raj.

EMA 3141 ER Kaara
EE. ER Maara
EI. 147 A Kallis
EEE. kindlaks tegemata
EEI. kindlaks tegemata
EIE. 40 A Gemla
EII. 51 A Coquet
ISA 819 ER Vallas
IE. 1604 ER Kirma
II. 269 A Vall
IEE. ER māra
IEI. 126 A Kalev
IIE. 3 A Calta
III. 197 A Vallin

150; 157; 189; 21,5; —; —; —; —; —; II; 23. IX 1955. a.

Müüdud 25. VI 1957. a. vennasvabariiki

1110 ER KAARA

Kolh. «Uus Elu», Tapa raj.
Heleraudjas, 27. V 1952. a. kolh. «Uus Elu», Tapa raj.

EMA 491 ER Illu
EE. ER māra
EI. 122 A Junor
EEE. kindlaks tegemata
EEI. kindlaks tegemata
EIE. 369 ER Betty
EII. 50 A Jeannot d'Aubreme
ISA 466 ER Kõu
IE. 158 A Geischa
II. 370 ER Gabur
IEE. 40 A Gemla
IEI. 230 A Nugi
IIE. 425 ER Telvi
III. 227 A Gerall

150; 156; 195; 22; —; —; —; —; —; II; 9. II 1956. a.

Müüdud 9. II 1956. a. Minski obl-sse

1111 ER KIIRE

Kolh. «Uus Elu», Tapa raj.
Punane, 10. V 1952. a. kolh. «Uus Elu», Tapa raj.

EMA ER Mai
EE. ER mära
EI. 119 ER Meister
EEE. kindlaks tegemata
EEI. kindlaks tegemata
EIE. 18 ER Asta
EII. 67 A Munk Tvööker

ISA 466 ER Kõu
IE. 158 A Geischa
II. 370 ER Gabur
IEE. 40 A Gemla
IEI. 230 A Nugi
IIE. 425 ER Telvi
III. 227 A Gerall

152; 160; 186; 21,75; —; —; —; —; —; II; 9. II 1956. a.

Müüdud 9. II 1956. a. Minski obl-sse

1112 ER GRENADER

Kolh. «Kaardiväelane», Tapa raj.
Raudjaslinalakk, 3. V 1952. a. kolh. «Kaardiväelane», Tapa raj.

EMA 3607 ER Anu
EE. ER Amme
EI. 154 ER Nesto
EEE. kindlaks tegemata
EEI. kindlaks tegemata
EIE. ER mära
EII. 77 A Neptun ov Ärsta

ISA 518 ER Giko
IE. 525 ER Olli
II. 227 A Gerall
IEE. ER mära
IEI. 48 A Orfroy
IIE. 22851 RA Glada
III. 5678 RA Gourall

153; 162; 191; 22; —; —; —; —; —; II; 9. II 1956. a.

Müüdud 9. II 1956. a. Minski obl-sse

1113 ER VAGUR

Kolh. «Koit», Tapa raj.
Kõrb, 13. IV 1953. a. kolh. «Koit», Tapa raj.

EMA 2641 ER Aara
EE. ER mära
EI. 363 A Attur
EEE. kindlaks tegemata
EII. kindlaks tegemata
EIE. 4 A Favör
EII. 259 A Atlas

ISA 889 ER Villu
IE. ER Norma
II. 269 A Vall
IEE. ER Kati
IEI. 77 A Neptun ov Ärsta
IIE. 3 A Calta
III. 197 A Vallin

154; 160; 184; 22; —; —; —; —; —; II; 9. II 1956. a.

Müüdud 9. II 1956. a. Minski obl-sse

1114 ER GRANT

V. Kingissepa nim. kolh., Kiviõli raj.
Heleraudjas, 26. IV 1952. a. V. Kingissepa nim. kolh., Kiviõli raj.

EMA 4095 ER Kati
EE. ER mära
EI. 147 A Kallis
EEE. kindlaks tegemata
EEI. kindlaks tegemata
EIE. 40 A Gemla
EII. 51 A Coquet

ISA 519 ER Guidu
IE. 1765 ER Domi
II. 227 A Gerall
IEE. 576 ER Talma
IEI. 226 A Debin
IIE. 22851 RA Glada
III. 5678 RA Gourall

150; 157; 184; 22; —; —; —; —; —; II; 23. II 1956. a.

Müüdud 23. II 1956. a. Minski obl-sse

1115 ER GUIDO

Kolh. «Säde», Kiviõli raj.
Punakimmel, 10. V 1952. a. kolh. «Säde», Kiviõli raj.

EMA 1181 ER Jalda
EE. ER mära
EI. 122 A Junor
EEE. kindlaks tegemata
EEI. kindlaks tegemata
EIE. 369 ER Betty
EII. 50 A Jeannot d'Aubreme

ISA 519 ER Guidu
IE. 1765 ER Domi
II. 227 A Gerall
IEE. 576 ER Talma
IEI. 226 A Debin
IIE. 22851 RA Glada
III. 5678 RA Gourall

152; 158; 189; 22,5; —; —; —; —; —; II; 23. II 1956. a.

Müüdud 23. II 1956. a. Minski obl-sse

1116 ER GUSTAV

Kolh. «Säde», Kiviõli raj.
Kõrb, 16. V 1952. a. kolh. «Säde», Kiviõli raj.

EMA 1455 ER Ikki
EE. ER mära
EI. 122 A Junor
EEE. kindlaks tegemata
EEI. kindlaks tegemata
EIE. 369 ER Betty
EII. 50 A Jeannot d'Aubreme

ISA 519 ER Guidu
IE. 1765 ER Domi
II. 227 A Gerall
IEE. 576 ER Talma
IEI. 226 A Debin
IIE. 22851 RA Glada
III. 5678 RA Gourall

152; 157; 183; 22; —; —; —; —; —; II; 23. II 1956. a.

Müüdud 23. II 1956. a. Minski obl-sse

1117 ER LUURI

Kolh. «Lenini Võit», Rakvere raj.
Raudjas, 26. V 1952. a. kolh. «Lenini Võit», Rakvere raj.

EMA 1431 ER Juula
EE. ER mära
EI. 122 A Junor
EEE. kindlaks tegemata
EEI. kindlaks tegemata
EIE. 369 ER Betty
EII. 50 A Jeannot d'Aubreme

ISA 308 A Luksor
IE. 368 ER Susanna
II. 198 A Lojal
IEE. 13663 RA Sonja
IEI. 4480 RA Gonfoy
IIE. 27795 RA Lolotte
III. 5290 RA Eman de Thuillies

152; 159; 183; 22,5; —; —; —; —; —; II; 24. II 1956. a.

Müüdud 24. II 1956. a. Minski obl-sse

1118 ER TUGEV

Kolh. «Vaprus», Rakvere raj.
Punane, 6. III 1953. a. kolh. «Vaprus», Rakvere raj.

EMA 3683 ER Minna
EE. 2675 ER Melli
EI. 283 A Makso
EEE. ER mära
EEI. 273 ER Munk
EIE. 146 A Coquete
EII. 67 A Munk Tvööker

ISA 563 A Tagu
IE. 849 ER Needi
II. 281 A Tangur
IEE. 548 ER Maiu
IEI. 219 A Nepi
IIE. 98 A Järra
III. 49 A Tabac

156; 161; 191; 23; —; —; —; —; —; I; 24. II 1956. a.

Müüdud 24. II 1956. a. Leningradi obl-sse

1119 ER TABAK

Kolh. «Vaprus», Rakvere raj.
Tumeraudjas, 3. III 1952. a. kolh. «Vaprus», Rakvere raj.

EMA 2550 ER Viiri
EE. ER Selma
EI. 197 A Vallin
EEE. kindlaks tegemata
EEI. kindlaks tegemata
EIE. 19283 RA Freja
EII. 4596 RA Valbin

ISA 563 A Tagu
IE. 849 ER Needi
II. 281 A Tangur
IEE. 548 ER Maiu
IEI. 219 A Nepi
IIE. 98 A Järra
III. 49 A Tabac

150; 157; 191; 22,5; —; —; —; —; —; II; 24. II 1956. a.

Müüdud 24. II 1956. a. Minski obl-sse

1120 ER KALEV

Kolh. «Oktoobri Võit», Rakvere raj.
Tumekõrb, 19. III 1951. a. kolh. «Oktoobri Võit», Rakvere raj.

EMA 2631 ER Irma
EE. ER mära
EI. 121 A Juno
EEE. kindlaks tegemata
EEI. kindlaks tegemata
EIE. 24 A Kleopatra
EII. 50 A Jeannot d'Aubreme

ISA 616 ER Nimmismees
IE. 1390 ER Neti
II. 77 A Neptun ov Ärsta
IEE. ER mära
IEI. 168 ER Nigra
IIE. 14721 RA Ilva
III. 3828 RA Mayard

155; 158; 194; 23; —; —; —; —; —; II; 24. II 1956. a.

Müüdud 24. II 1956. a. Minski obl-sse

1121 ER TOBIAS

Rägavere kolh., Rakvere raj.
Heleraudjas, 2. IV 1953. a. Rägavere kolh., Rakvere raj.

EMA 2413 ER Naate
EE. 1197 ER Tukka
EI. 120 A Nobel
EEE. ER mära
EEI. 51 A Coquet
EIE. 47 A Leona
EII. 77 A Neptun ov Ärsta

ISA 475 ER Tarmon
IE. 1429 ER Inna
II. 281 A Tangur
IEE. ER mära
IEI. 122 A Junor
IIE. 98 A Järra
III. 49 A Tabac

154; 155; 180; 21; —; —; —; —; —; II; 24. II 1956. a.

Müüdud 24. II 1956. a. Minski obl-sse

1122 ER MÜNT

Kolh. «Viisnurk», Rakvere raj.
Kõrb, 11. V 1952. a. kolh. «Viisnurk», Rakvere raj.

EMA 1500 ER Juta
EE. ER mära
EI. 111 ER Jaldor
EEE. kindlaks tegemata
EEI. kindlaks tegemata
EIE. 98 ER Manda
EII. 50 A Jeannot d'Aubreme

ISA 283 A Makso
IE. 146 A Coquete
II. 67 A Munk Tvööker
IEE. 11 A Svea .
IEI. 51 A Coquet
IIE. 6243 RA Padrice
III. 1432 RA Hercule de Leernes

152; 155; 184; 22; —; —; —; —; —; II; 24. II 1956. a.

Müüdud 24. II 1956. a. Minski obl-sse

1123 ER VAHUR

Vaeküla M/T õppemajand, Rakvere raj.
Kõrb, 30. IV 1952. a. Avanduse P/K õppemajand, V.-Maarja raj.

EMA	2458 ER Niita	ISA	819 ER Vallas
EE.	881 ER Kiirats	IE.	1604 ER Kirma
EI.	77 A Neptun ov Ärsta	II.	269 A Vall
EEE.	ER mära	IEE.	ER mära
EEI.	127 A Konsul	IEI.	126 A Kalev
EIE.	14721 RA Ilva	IIE.	3 A Calta
EII.	3828 RA Mayard	III.	197 A Vallin

160; 165; 195; 23; —; —; —; —; —; I; 24. II 1956. a.

Müüdud 24. II 1956. a. Leningradi obl-sse

1124 ER KULLA

Vaeküla M/T õppemajand, Rakvere raj.
Punakimmel, 1. IV 1953. a. Vaeküla M/T õppemajand, Rakvere raj.

EMA	2171 ER Nella	ISA	823 ER Kunts
EE.	1480 ER Nooni	IE.	ER Orna
EI.	201 A Nool	II.	126 A Kalev
EEE.	638 ER Miira	IEE.	kindlaks tegemata
EEI.	219 A Nepi	IEI.	kindlaks tegemata
EIE.	79 A Janna	IIE.	36 A Alfny
EII.	77 A Neptun ov Ärsta	III.	51 A Coquet

156; 161; 189; 23; —; —; —; —; —; II; 24. II 1956. a.

Müüdud 24. II 1956. a. Minski obl-sse

1125 ER VIRGU

V. I. Lenini nim. kolh., Rakvere raj.
Raudjas, 5. V 1952. a. V. I. Lenini nim. kolh., Rakvere raj.

EMA	2001 Viiu	ISA	770 ER Villu
EE.	ER mära	IE.	2019 ER Nibu
EI.	269 A Vall	II.	197 A Vallin
EEE.	kindlaks tegemata	IEE.	ER Kita
EEI.	kindlaks tegemata	IEI.	219 A Nepi
EIE.	3 A Calta	IIE.	9283 RA Freja
EII.	197 A Vallin	III.	4596 RA Valbin

151; 159; 185; 22; —; —; —; —; —; II; 24. II 1956. a.

Müüdud 24. II 1956. a. Minski obl-sse

1126 ER MANKI

Kolh. «Viisnurk», Rakvere raj.
Kõrb, 29. V 1952. a. kolh. «Viisnurk», Rakvere raj.

EMA 3786 ER Tuljak
EE. ER mära
EI. 198 A Lojal
EEE. kindlaks tegemata
EEI. kindlaks tegemata
EIE. 27795 RA Lolotte
EII. 5290 RA Eman de Thuillies

ISA 283 A Makso
IE. 146 A Coquete
II. 67 A Munk Tvööker
IEE. 11 A Svea
IEI. 51 A Coquet
IIE. 6243 RA Padrice
III. 1432 RA Hercule de Leernes

150; 155; 182; 22; —; —; —; —; —; II; 24. II 1956. a.

Müüdud 24. II 1956. a. Minski obl-sse

1127 ER JOSS

Kolh. «Energia», Rakvere raj.
Kõrb, 16. IV 1951. a. kolh. «Energia», Rakvere raj.

EMA 2995 ER Miila
EE. ER mära
EI. 132 ER Miku
EEE. kindlaks tegemata
EEI. kindlaks tegemata
EIE. kindlaks tegemata
EII. 67 A Munk Tvööker

ISA 301 ER Igrai
IE. 423 ER Telvi
II. 200 A Joonas
IEE. ER mära
IEI. 49 A Tabac
IIE. 28 A Stellaria
III. 50 A Jeannot d'Aubreme

158; 164; 193; 23; —; —; —; —; —; I; 24. II 1956. a.

Müüdud 24. II 1956. a. Leningradi obl-sse

1128 ER NUKI

Kolh. «Säde», Rakvere raj.
Punane, 29. IV 1951. a. kolh. «Säde», Rakvere raj.

EMA 1019 ER Gora
EE. ER mära
EI. 227 A Gerall
EEE. kindlaks tegemata
EEI. kindlaks tegemata
EIE. 22851 RA Glada
EII. 5678 RA Gourall

ISA 367 A Neegus
IE. 109 A Joka
II. 77 A Neptun ov Ärsta
IEE. 4 A Favör
IEI. 50 A Jeannot d'Aubreme
IIE. 14721 RA Ilva
III. 3828 RA Mayard

156; 159; 189; 23; —; —; —; —; —; I; 24. II 1956. a.

1956. a. kolh. «Säde», Rakvere raj. 14

Hukkunud 28. IV 1957. a.

1129 ER JAKSU

Arkna õppemajand, Rakvere raj.
Heleraudjas, 10. IV 1953. a. Arkna õppemajand, Rakvere raj.

EMA 1795 ER Valli
EE. 439 ER Tooni
EI. 269 A Vall
EEE. 64 ER Magda
EEI. 47 A Don Juan
EIE. 3 A Calta
EII. 197 A Vallin

ISA 239 A Jasto
IE 23 A Ilu
II. 50 A Jeannot d'Aubreme
IEE. 10821 RA Gulle
IEI. 2026 RA Biscuit de Renissart
IIE. 59781 BA Brillantine de Landas
III. 89002 BA Conde de Odenge

150; 156; 184; 21,5; —; —; —; —; —; II; 24. II 1956. a.

Müüdud 24. II 1956. a. Minski obl-sse

1130 ER JASKA

Arkna õppemajand, Rakvere raj.
Heleraudjaslinalakk, 15. IV 1953. a. Arkna õppemajand, Rakvere raj.

EMA 1797 ER Vaike
EE. 530 ER Leedi
EI. 269 A Vall
EEE. 439 ER Tooni
EEI. 198 A Lojal
EIE. 3 A Calta
EII. 197 A Vallin

ISA 239 A Jasto
IE. 23 A Ilu
II. 50 A Jeannot d'Aubreme
IEE. 10821 RA Gulle
IEI. 2026 RA Biscuit de Renissart
IIE. 5978 BA Brillantine de Landas
III. 89002 BA Conde de Odenge

150; 154; 185; 22; —; —; —; —; —; II; 24. II 1956. a.

Müüdud 24. II 1956. a. Minski obl-sse

1131 ER GUNNAR

I. V. Mitšurini nim. kolh., Rakvere raj.
Heleraudjas, 22. V 1952. a. I. V. Mitšurini nim. kolh., Rakvere raj.

EMA 1909 ER Nuti
EE. ER mära
EI. 120 A Nobel
EEE. kindlaks tegemata
EEI. kindlaks tegemata
EIE. 47 A Leona
EII. 77 A Neptun ov Ärsta

ISA 501 ER Gunnar
IE. 625 ER Jalda
II. 227 A Gerall
IEE. 54 ER Lassi
IEI. 200 A Joonas
IIE. 22851 RA Glada
III. 5678 RA Gourall

156; 161; 190; 23; —; —; —; —; —; I; 24. II 1956. a.

Müüdud 24. II 1956. a. Leningradi obl-sse

1132 ER VULGAR

Ed. Vilde nim. kolh., Rakvere raj.
Heleraudjas, 4. IV 1952. a. Ed. Vilde nim. kolh., Rakvere raj.

EMA	1531 ER Galle	ISA	465 A Vagu
EE.	ER Miira	IE.	88 A Göta
EI.	227 A Gerall	II.	197 A Vallin
EEE.	ER māra	IEE.	40 A Gemla
EEI.	273 ER Munk	IEI.	46 A Orpheus
EIE.	22851 RA Glada	IIE.	19283 RA Freja
EII.	5678 RA Gourall	III.	4596 RA Valbin

150; 158; 194; 22; —; —; —; —; —; II; 24. II 1956. a.

Müüdud 24. II 1956. a. Minski obl-sse.

1133 ER MUNK

Ed. Vilde nim. kolh., Rakvere raj.
Tumeraudjas, 27. IV 1952. a. Ed. Vilde nim. kolh., Rakvere raj.

EMA	3805 ER Toora	ISA	575 ER Maksi
EE.	3802 ER Grōta	IE.	1800 ER Gaadi
EI.	281 A Tangur	II.	273 ER Munk
EEE.	846 ER Timbo	IEE.	548 ER Maiu
EEI.	227 A Gerall	IEI.	227 A Gerall
EIE.	98 A Järra	IIE.	452 ER Dilla
EII.	49 A Tabac	III.	67 A Munk Tvööker

153; 156; 180; 22,5; —; —; —; —; —; II; 24. II 1956. a.

Müüdud 24. II 1956. a. Valgevene NSV-sse

1134 ER VAPPER

Eesti Riiklik Sugutäkkude Tall, Viljandi raj.
Heleraudjas, 2. V 1952. a. Ed. Vilde nim. kolh., Rakvere raj.

EMA	1517 ER Gadi	ISA	465 A Vagu
EE.	435 ER Norma	IE.	88 A Göta
EI.	227 A Gerall	II.	197 A Vallin
EEE.	ER Lusti	IEE.	40 A Gemla
EEI.	9 A Lothar	IEI.	46 A Orpheus
EIE.	22851 RA Glada	IIE.	19283 RA Freja
EII.	5678 RA Gourall	III.	4596 RA Valbin

156; 166; 200; 23; —; —; —; —; —; I; 24. II 1956. a.

1956. a. kolh. «Kalev», Jõhvi raj. 12
1957. a. „ „ „ „ 10

1135 ER VAGUR

Ed. Vilde nim. kolh., Rakvere raj.
Tumekõrb, 17. VI 1952. a. Ed. Vilde nim. kolh., Rakvere raj.

EMA 2730 ER Tiiu
EE. 2145 ER Gemma
EI. 281 A Tangur
EEE. 852 ER Maara
EEI. 227 A Gerall
EIE. 98 A Järra
EII. 49 A Tabac

ISA 465 A Vagu
IE. 88 A Göta
II. 197 A Vallin
IEE. 40 A Gemla
IEI. 46 A Orpheus
IIE. 19283 RA Freja
III. 4596 RA Valbin

155; 165; 203; 23; —; —; —; —; —; I; 24. II 1956. a.

1956. a. Ed. Vilde nim. kolh., Rakvere raj. 4

Müüdud 1. IV 1957. a. Valgevene NSV-sse

1136 ER NEEGUS

Kolh. «Lembitu», Kose raj.
Kõrb, 29. V 1952. a. kolh. «Lembitu», Kose raj.

EMA ER Viida
EE. ER mära
EI. 201 A Nool
EEE. kindlaks tegemata
EEI. kindlaks tegemata
EIE. 79 A Janna
EII. 77 A Neptun ov Ärsta

ISA 531 ER Naki
IE. ER mära
II. 201 A Nool
IEE. kindlaks tegemata
IEI. kindlaks tegemata
IIE. 79 A Janna
III. 77 A Neptun ov Ärsta

150; 158; 185; 21; —; —; —; —; —; II; 24. II 1956. a.

Müüdud 24. II 1956. a. Minski obl-sse

1137 ER NULLER

Peningi sovhoos, Kose raj.
Tumeraudjas, 1951. a. kolh. «Lembitu», Kose raj.

EMA 2573 ER Nolma
EE. ER Nalli
EI. 201 A Nool
EEE. kindlaks tegemata
EEI. kindlaks tegemata
EIE. 79 A Janna
EII. 77 A Neptun ov Ärsta

ISA 531 ER Naki
IE. ER mära
II. 201 A Nool
IEE. kindlaks tegemata
IEI. kindlaks tegemata
IIE. 79 A Janna
III. 77 A Neptun ov Ärsta

154; 162; 193; 23; —; —; —; —; —; II; 24. II 1956. a.

1138 ER TABUR

J. Lauristini nim. kolh., Kose raj.
Raudjas, 14. V 1952. a. J. Lauristini nim. kolh., Kose raj.

EMA	3279 ER Väle	ISA	848 ER Tabu
EE.	ER mära	IE.	ER Julla
EI.	161 ER Otto	II.	298 A Tabu
EEE.	kindlaks tegemata	IEE.	ER mära
EEI.	kindlaks tegemata	IEI.	390 ER Junkur
EIE.	ER Noora	IIE.	98 A Järra
EII.	51 A Coquet	III.	49 A Tabac

156; 170; 197; 23; —; —; —; —; —; I; 10. II 1956. a.

Müüdud 1. IV 1957. a. Valgevene NSV-sse

1139 ER TARUM

Kolh. «Kodumaa», Tapa raj.
Must, 12. IV 1951. a. kolh. «Kodumaa», Tapa raj.

EMA	1370 ER Aida	ISA	506 ER Tõnu
EE.	ER mära	IE.	ER mära
EI.	120 A Nobel	II.	281 A Tangur
EEE.	kindlaks tegemata	IEE.	ER mära
EEI.	kindlaks tegemata	IEI.	122 A Junor
EIE.	47 A Leona	IIE.	98 A Järra
EII.	77 A Neptun ov Ärsta	III.	49 A Tabac

152; 156; 190; 22,5; —; —; —; —; —; II; 5. III 1956. a.

Müüdud 9. III 1956. a. vennasvabariiki

1140 ER NOSPEL

Kolh. «Võidu Tee», Jõhvi raj.
Kõrb, 15. IV 1953. a. kolh. «Võidu Tee», Jõhvi raj.

EMA	4043 ER Manni	ISA	479 ER Nigul
EE.	996 ER Tiive	IE.	1128 ER Mirni
EI.	300 A Kung	II.	150 A Nagu
EEE.	ER mära	IEE.	ER mära
EEI.	118 ER Montöör	IEI.	198 A Lojal
EIE.	114 A Tall	IIE.	369 ER Betty
EII.	246 A Kungla	III.	77 A Neptun ov Ärsta

154; 161; 183; 22; —; —; —; —; —; II; 7. III 1956. a.

Müüdud 7. III 1956. a. Valgevene NSV-sse

1141 ER JUNGAS

Kolh. «Forell», Rakvere raj.
Kõrb, 11. V 1952. a. kolh. «Forell», Rakvere raj.

EMA ER Maksi
EE. kindlaks tegemata
EI. 288 ER Münt
EIE. kindlaks tegemata
EII. 67 A Munk Tvööker

ISA 483 ER Jormi
IE. ER mära
II. 200 A Joonas
IEE. ER mära
IEI. 129 A Ants
IIE. 28 A Stellaria
III. 50 A Jeannot d'Aubreme

156; 172; 195; 22,5; —; —; —; —; —; II; 9. III 1956. a.

Müüdud 9. III 1956. a. vennasvabariiki

1142 ER JASKA

M. I. Kalinini nim. kolh., Rakvere raj.
Raudjaskimmel, 10. V 1953. a. M. I. Kalinini nim. kolh., Rakvere raj.

EMA 2547 ER Nelli
EE. ER Alli
EI. 341 ER Nuga
EEE. kindlaks tegemata
EEI. kindlaks tegemata
EIE. ER Maara
EII. 154 ER Nesto

ISA 758 ER Juts
IE. 2548 ER Vaadi
II. 467 ER Junts
IEE. ER Laadi
IEI. 269 A Vall
IIE. ER mära
II. 253 ER Jupiter

153; 158; 180; 22; —; —; —; —; —; II; 9. III 1956. a.

Müüdud 9. III 1956. a. vennasvabariiki

1143 ER VIRK

Kolh. «Bolševik», V.-Maarja raj.
Raudjas, 4. V 1953. a. kolh. «Bolševik», V.-Maarja raj.

EMA 2134 ER Irma
EE. 801 ER Maara
EI. 122 A Junor
EEE. kindlaks tegemata
EEI. 133 ER Movik
EIE. 369 ER Betty
EII. 50 A Jeannot d'Aubreme

ISA 737 ER Vallis
IE. 1575 ER Neia
II. 197 A Vallin
IEE. ER mära
IEI. 154 ER Nesto
IIE. 19283 RA Freja
III. 4596 RA Valbin

153; 156; 186; 21; —; —; —; —; —; II; 9. III 1956. a.

Müüdud 9. III 1956. a. vennasvabariiki

1144 ER VATI

Kolh. «Bolševik», V.-Maarja raj.
Raudjas, 2. V 1953. a. kolh. «Bolševik», V.-Maarja raj.

EMA 4090 ER Naia
EE. ER Deedi
EI. 408 ER Neptun
EEE. ER mära
EEI. 226 A Debin
EIE. 534 ER Kalvi
EII. 77 A Neptun ov Ärsta

ISA 737 ER Vallis
IE. 1575 ER Neia
II. 197 A Vallin
IEE. ER mära
IEI. 154 ER Nesto
IIE. 19283 RA Freja
III. 4596 RA Valbin

150; 152; 183; 22; —; —; —; —; —; II; 9. III 1956. a.

Müüdud 9. III 1956. a. vennasvabariiki

1145 ER VAARAK

Ed. Vilde nim. kolh., Rakvere raj.
Raudjaslinalakk, 20. III 1952. a. Ed. Vilde nim. kolh., Rakvere raj.

EMA 1512 ER Goida
EE. ER mära
EI. 227 A Gerall
EEE. kindlaks tegemata
EEI. kindlaks tegemata
EIE. 22851 RA Glada
EII. 5678 RA Gourall

ISA 465 A Vagu
IE. 88 A Göta
II. 197 A Vallin
IEE. 40 A Gemla
IEI. 46 A Orpheus
IIE. 19283 RA Freja
III. 4596 RA Valbin

157; 168; 217; 24; —; —; —; —; —; I; 9. III 1956. a.

1956. a. Ed. Vilde nim. kolh., Rakvere raj. 10

Müüdud 1. IV 1957. a. Valgevene NSV-sse

1146 ER JUNTS

Kolh. «Õigus», V.-Maarja raj.
Kõrb, 16. IV 1953. a. Jõhvi raj.

EMA ER Manni
EE. ER mära
EI. 119 ER Meister
EEE. kindlaks tegemata
EEI. kindlaks tegemata
EIE. 18 ER Asta
EII. 67 A Munk Tvüüker

ISA 360 ER Jons
IE. 646 ER Tuuni
II. 122 A Junor
IEE. ER mära
IEI. 108 A Tõnu
IIE. 369 ER Betty
III. 50 A Jeannot d'Aubreme

154; 160; 189; 22,5; —; —; —; —; —; II; 7. III 1956. a.

Müüdud 7. III 1956. a. Valgevene NSV-sse

1147 ER VIRK

V. Kingissepa nim. kolh. Kiviõli raj.
Raudjaskimmel, 5. V 1950. a. kolh. «Oktoober», Jõhvi raj.

EMA 3185 ER Anna
EE. ER mära
EI. 129 A Ants
EEE. kindlaks tegemata
EEI. 89 ER Jairo
EIE. 379 ER Blonda
EII. 8 A Alienus
ISA 502 ER Veenis
IE. 2166 ER Neva
II. 197 A Vallin
IEE. ER Todi
IEI. 77 A Neptun ov Ärsta
IIE. 19283 RA Freja
III. 4596 RA Valbin

153; 158; 192; 22; —; —; —; —; —; II; 7. III 1956. a.

Müüdud 7. III 1956. a. Valgevene NSV-sse

1148 ER KÄRAKAS

Kolh. «Esimene Mai», V.-Maarja raj.
Punane, 1. V 1952. a. kolh. «Esimene Mai», V.-Maarja raj.

EMA 3130 ER Kati
EE. ER mära
EI. 147 A Kallis
EEE. kindlaks tegemata
EEI. kindlaks tegemata
EIE. 40 A Gemla
EII. 51 A Coquet
ISA 409 ER Klati
IE. 491 ER Illu
II. 126 A Kalev
IEE. ER mära
IEI. 122 A Junor
IIE. 36 A Alfny
III. 51 A Coquet

160; 169; 200; 23,5; —; —; —; —; —; I; 10. III 1956. a.

Müüdud 10. III 1956. a. Leningradi obl-sse

1149 ER KAURI

Kolh. «Esimene Mai», V.-Maarja raj.
Hall, 23. V 1952. a. kolh. «Esimene Mai», V.-Maarja raj.

EMA 3135 ER Alle
EE. 987 ER Kaira
EI. 231 A Aibo
EEE. ER mära
EEI. 213 ER Kaunis
EIE. 7 A Tyra
EII. 8 A Alienus
ISA 409 ER Klati
IE. 491 ER Illu
II. 126 A Kalev
IEE. ER mära
IEI. 122 A Junor
IIE. 36 A Alfny
III. 51 A Coquet

160; 170; 199; 22; —; —; —; —; —; II; 10. III 1956. a.

Müüdud 10. III 1956. a. Leningradi obl-sse

1150 ER VABU

Tammiku kolh., V.-Maarja raj.
Raudjaslinalakk, 4. V 1951. a. Tammiku kolh., V.-Maarja raj.

EMA 1862 ER Nuti
EE. 974 ER Jesku
EI. 77 A Neptun ov Ärsta
EEE. ER mära
EEI. 121 A Juno
EIE. 14721 RA Ilva
EII. 3828 RA Mayard

ISA 818 ER Vunk
IE. 1862 ER Nuti
II. 269 A Vall
IEE. 974 ER Jesku
IEI. 77 A Neptun ov Ärsta
IIE. 3 A Calta
III. 197 A Vallin

150; 155; 183; 21; —; —; —; —; —; II; 10. III 1956. a.

Müüdud 10. III 1956. a. vennasvabariiki

1151 ER GARVI

Kolh. «Kaardiväelane», Tapa raj.
Heleraudjas, 4. IV 1953. a. kolh. «Kaardiväelane», Tapa raj.

EMA 3607 ER Anu
EE. ER Amme
EI. 154 ER Nesto
EEE. kindlaks tegemata
EEI. kindlaks tegemata
EIE. ER mära
EII. 77 A Neptun ov Ärsta

ISA 438 ER Gapu
IE. ER Esku
II. 227 A Gerall
IEE. kindlaks tegemata
IEI. kindlaks tegemata
IIE. 22851 RA Glada
III. 5678 RA Gourall

150; 158; 196; 21,5; —; —; —; —; —; II; 16. III 1956. a.

Müüdud 16. III 1956. a. vennasvabariiki

1152 ER GELLU

Kolh. «Kaardiväelane», Tapa raj.
Punakimmel, 1. IV 1953. a. kolh. «Kaardiväelane», Tapa raj.

EMA 4001 ER Virma
EE. ER mära
EI. 375 A Vahur
EEE. kindlaks tegemata
EEI. kindlaks tegemata
EIE. 525 ER Olli
EII. 197 A Vallin

ISA 438 ER Gapu
IE. ER Esku
II. 227 A Gerall
IEE. kindlaks tegemata
IEI. kindlaks tegemata
IIE. 22851 RA Glada
III. 5678 RA Gourall

156; 165; 209; 22; —; —; —; —; —; II; 16. III 1956. a.

Müüdud 16. III 1956. a. vennasvabariiki

1153 ER TAGUR

Kolh. «Murrang», Tapa raj.
Heleraudjas, 14. IV 1953. a. kolh. «Murrang», Tapa raj.

EMA 2923 ER Noora
EE. ER Naki
EI. 154 ER Nesto
EEE. kindlaks tegemata
EEI. 154 ER Nesto
EIE. ER mära
EII. 77 A Neptun ov Ärsta

ISA 883 ER Tuuno
IE. 1341 ER Nolli
II. 298 A Tabu
IEE. ER mära
IEI. 120 A Nobel
IIE. 98 A Järra
III. 49 A Tabac

150; 157; 185; 22; —; —; —; —; —; II; 16. III 1956. a.

Müüdud 16. III 1956. a. vennasvabariiki

1154 ER VESKO

Kolh. «Koit», Tapa raj.
Kõrb, 15. IV 1953. a. kolh. «Koit», Tapa raj.

EMA 2856 ER Miki
EE. 1344 ER Nilvi
EI. 132 ER Miku
EEE. ER mära
EEI. 120 A Nobel
EIE. 412 ER Piiu
EII. 67 A Munk Tvööker

ISA 889 ER Villu
IE. ER Norma
II. 269 A Vall
IEE. ER Kati
IEI. 77 A Neptun ov Ärsta
IIE. 3 A Calta
III. 197 A Vallin

160; 166; 197; 23; —; —; —; —; —; I; 16. III 1956. a.

Müüdud 16. III 1956. a. Leningradi obl-sse

1155 ER VIKS

Eesti Riiklik Sugutäkkude Tall, Viljandi raj.
Punane, 3. V 1953. a. kolh. «Oktoobri Võit», V.-Maarja raj.

EMA 2806 ER Juti
EE. ER Kita
EI. 360 ER Jons
EEE. ER mära
EEI. 147 A Kallis
EIE. 646 ER Tuuni
EII. 122 A Junor

ISA 465 A Vagu
IE. 88 A Göta
II. 197 A Vallin
IEE. 40 A Gemla
IEI. 46 A Orpheus
IIE. 19283 RA Freja
III. 4596 RA Valbin

161, 169; 226; 24; 52; 79; 64; 60; —; el.; 19. III 1956. a.

1957. a. Moskvas üleliidulisel põllumajandusnäitusel I auhind

1956. a. kolh. «Oktoobri Võit», V.-Maarja raj. 15

1156 ER KALEV

Kolh. «Kalev», Kose raj.
Kõrb, 16. V 1952. a. kolh. «Kalev», Kose raj.

EMA	3492 ER Doksi	ISA	926 ER Kalev
EE.	1697 ER Daisy	IE.	512 ER Tuuli
EI.	391 ER Dois	II.	126 A Kalev
EEE.	ER mära	IEE.	ER Flora
EEI.	47 A Don Juan	IEI.	49 A Tabac
EIE.	ER Tooni	IIE.	36 A Alfny
EII.	47 A Don Juan	III.	51 A Coquet

156; 158; 207; 22,5; —; —; —; —; —; II; 22. III 1956. a.

Müüdud 7. III 1957. a. Kirovi obl-sse

1157 ER KÕU

Kolh. «Uus Elu», Tapa raj.
Punane, 9. V 1953. a. kolh. «Uus Elu», Tapa raj.

EMA	3565 ER Jaavar	ISA	466 ER Kõu
EE.	ER mära	IE.	158 A Geischa
EI.	239 A Jasto	II.	370 ER Gabur
EEE.	kindlaks tegemata	IEE.	40 A Gemla
EEI.	kindlaks tegemata	IEI.	230 A Nugi
EIE.	23 A Ilu	IIE.	425 ER Telvi
EII.	50 A Jeannot d'Aubreme	III.	227 A Gerall

158; 169; 188; 23; —; —; —; —; —; I; 16. III 1956. a.

Müüdud 16. III 1956. a. Leningradi obl-sse

1158 ER VEHIK

Kolh. «Tee Kommunismile», Rakvere raj.
Heleraudjas, 1. V 1951. a. kolh. «Tee Kommunismile», Rakvere raj.

EMA	3069 ER Neti	ISA	465 A Vagu
EE.	ER mära	IE.	88 A Göta
EI.	264 A Naksti	II.	197 A Vallin
EEE.	kindlaks tegemata	IEE.	40 A Gemla
EEI.	kindlaks tegemata	IEI.	46 A Orpheus
EIE.	88 A Göta	IIE.	19283 RA Freja
EII.	77 A Neptun ov Ärsta	III.	4596 RA Valbin

152; 158; 187; 22,5; —; —; —; —; —; II; 17. III 1956. a.

Müüdud 17. III 1956. a. Novgorodi obl-sse

1159 ER VALBI

V. I. Lenini nim. kolh., Rakvere raj.
Kõrb, 19. V 1953. a. V. I. Lenini nim. kolh., Rakvere raj.

EMA 2630 ER Kallis
EE. ER mära
EI. 127 A Konsul
EEE. kindlaks tegemata
EEI. kindlaks tegemata
EIE. 368 ER Susanna
EII. 51 A Coquet

ISA 624 ER Valli
IE. 1035 ER Juuve
II. 197 A Vallin
IEE. ER mära
IEI. 200 A Joonas
IIE. 19283 RA Freja
III. 4596 RA Valbin

152; 156; 184; 21,5; —; —; —; —; —; II; 17. III 1956. a.

Müüdud 17. III 1956. a. Novgorodi obl-sse

1160 ER JAIMO

Eesti Riiklik Sugutäkkude Tall, Viljandi raj.
Raudjas, 20. V 1953. a. Tori Hobusekasvandus, Vändra raj.

EMA 2503 ER Taimi
EE. 509 ER Naima
EI. 281 A Tangur
EEE. 440 ER Alla
EEI. 77 A Neptun ov Ärsta
EIE. 98 A Järra
EII. 49 A Tabac

ISA 239 A Jasto
IE. 23 A Ilu
II. 50 A Jeannot d'Aubreme
IEE. 10821 RA Gulle
IEI. 2026 RA Biscuit de Renissart
IIE. 59781 BA Brillantine de Landas
III. 8902 BA Conde de Odenge

155; 160; 192; 23,5; —; —; —; —; —; I; 29. III 1956. a.

1957. a. 3. XI Maidlas kombineeritud veo- ja sõiduvõistlustel XI koht
2000 m veoaeg 17 min. 1,3 sek., 2000 m sõiduaeg 7 min. 32,7 sek., kaugusvedu 430 m

1956. a. kolh. «Säde», Jõhvi raj. 12
1957. a. S. M. Kirovi-nim. kolh., Jõhvi raj. 20

1161 ER TUKA

Küti sovhoos, Rakvere raj.
Tumeraudjas, 1949. a. Vinni sovh., Rakvere raj.

EMA ER Mai
EE. kindlaks tegemata
EI. kindlaks tegemata

ISA 281 A Tangur
IE. 98 A Järra
II. 49 A Tabac
IEE. 4 A Favör
IEI. 50 A Jeannot d'Aubreme
IIE. 23/3543 BA Rosiere II de Fonteny
III. 23/998 BA Trianon

160; 172; 207; 24; —; —; —; —; —; I; 16. V 1956. a.

1162 ER JATUR

I. V. Mitšurini nim. kolh., Rakvere raj.
Heleraudjas-linalakk, 1. VI 1953. a. I. V. Mitšurini nim. kolh., Rakvere raj.

EMA 3081 ER Noora
EE. ER mära
EI. 120 A Nobel
EEE. kindlaks tegemata
EEI. kindlaks tegemata
EIE. 47 A Leona
EII. 77 A Neptun ov Ärsta

ISA 350 ER Jeku
IE. ER Mai
II. 122 A Junor
IEE. kindlaks tegemata
IEI. kindlaks tegemata
IIE. 369 ER Betty
III. 50 A Jeannot d'Aubreme

154; 155; 180; 21,5; —; —; —; —; —; II; 21. V 1956. a.

Müüdud 29. V 1956. a. Leningradi obl-sse

1163 ER TANGUR

Rägavere kolh. Rakvere raj.
Heleraudjas, 14. VI 1952. a. Rägavere kolh., Rakvere raj.

EMA 2014 ER Nugu
EE. 1197 ER Kuku
EI. 371 A Nuga
EEE. ER mära
EEI. 51 A Coquet
EIE. 74 A Camona
EII. 230 A Nugi

ISA 475 ER Tarmon
IE. 1429 ER Inna
II. 281 A Tangur
IEE. ER mära
IEI. 122 A Junor
IIE. 98 A Järra
III. 49 A Tabac

155; 155; 184; 21; —; —; —; —; —; II; 21. V 1956. a.

Müüdud 29. V 1956. a. Leningradi obl-sse

1164 ER TARMO

Rägavere kolh., Rakvere raj.
Must, 17. V 1953. a. Rägavere kolh., Rakvere raj.

EMA 3336 ER Vati
EE. ER Mannu
EI. 197 A Vallin
EEE. kindlaks tegemata
EEI. kindlaks tegemata
EIE. 19283 RA Freja
EII. 4596 RA Valbin

ISA 475 ER Tarmon
IE. 1429 ER Inna
II. 281 A Tangur
IEE. ER mära
IEI. 122 A Junor
IIE. 98 A Järra
III. 49 A Tabac

150; 154; 173; 22; —; —; —; —; —; II; 21. V 1956. a.

Müüdud 29. V 1956. a. Leningradi obl-sse

1165 ER VONN

Kolh. «Viisnurk», Rakvere raj.
Heleraudjas, 7. V 1953. a. kolh. «Viisnurk», Rakvere raj.

EMA 2968 ER Vuti
EE. 1504 ER Aina
EI. 197 A Vallin
EEE. 515 ER Neti
EEI. 254 ER Andi
EIE. 19283 RA Freja
EII. 4596 RA Valbin

ISA 429 A Voll
IE. 40 A Gemla
II. 269 A Vall
IEE. 88 A Göta
IEI. 1510 RA Homrad de Leernes
IIE. 3 A Calta
III. 197 A Vallin

150; 158; 181; 22; —; —; —; —; —; II; 24. V 1956. a.

Müüdud 29. V 1956. a. Leningradi obl-sse

1166 ER TEBIN

Kolh. «Hiie», Kiviõli raj.
Kõrb, 10. V 1952. a. kolh. «Hiie», Kiviõli raj.

EMA 992 ER Meira
EE. ER mära
EI. 67 A Munk Tvööker
EEE. kindlaks tegemata
EEI. kindlaks tegemata
EIE. 6243 RA Padrice
EII. 1432 RA Hercule de Leernes

ISA 506 ER Tõnu
IE. ER mära
II. 281 A Tangur
IEE. ER mära
IEI. 122 A Junor
IIE. 98 A Järra
III. 49 A Tabac

151; 156; 177; 21,5; —; —; —; —; —; II; 29. V 1956. a.

Müüdud 29. V 1956. a. Leningradi obl-sse

1167 ER NUKI

V. I. Lenini nim. kolh., V.-Maarja raj.
Raudjaslinalakk, 21. IV 1952. a. V. I. Lenini nim. kolh., V.-Maarja raj.

EMA 2960 ER Kaadi
EE. 1870 ER Netti
EI. 277 ER Kaalo
EEE. ER mära
EEI. 154 ER Nesto
EIE. 462 ER Milvi
EII. 126 A Kalev

ISA 365 A Niklo
IE. 139 A Ville
II. 77 A Neptun ov Ärsta
IEE. 17 A Svalan
IEI. 197 A Vallin
IIE. 14721 RA Ilva
III. 3828 RA Mayard

157; 161; 198; 24; —; —; —; —; —; I; 15. IX 1956. a.

1954. a. 27. VIII Simunas noorhobuste vaatlusel I auhind

1957. a. V. I. Lenini nim. kolh., V.-Maarja raj. 8

1168 ER MAIDU

Eesti Riiklik Sugutäkkude Tall, Viljandi raj.
Kõrb, 8. V 1953. a. kolh. «Bolševik», V.-Maarja raj.

EMA	4335 ER Valli	ISA	273 ER Munk
EE.	829 ER Koidi	IE.	452 ER Dilla
EI.	168 ER Nigra	II.	67 A Munk Tvööker
EEE.	ER mära	IEE.	ER mära
EEI.	126 A Kalev	IEI.	47 A Don Juan
EIE.	ER Niks	IIE.	6243 RA Padrice
EII.	77 A Neptun ov Ärsta	III.	1432 RA Hercule de Leernes

156; 165; 196; 23,5; —; —; —; —; —; I; 15. IX 1956. a.

1956. a. 15. IX V.-Maarjas noorhobuste vaatlusel I auhind

1956. a. kolh. «Bolševik», V.-Maarja raj. 5
1957. a. „ „ „ „ 8

1169 ER JUNTS

Kolh. «Energia», Rakvere raj.
Raudjas, 1952. a. kolh. «Energia», Rakvere raj.

EMA	2549 ER Noki	ISA	239 A Jasto
EE.	ER mära	IE.	23 A Ilu
EI.	252 ER Nako	II.	50 A Jeannot d'Aubreme
EEE.	kindlaks tegemata	IEE.	10821 RA Gulle
EEI.	kindlaks tegemata	IEI.	2026 RA Biscuit de Renissart
EIE.	ER Tiia	IIE.	59781 BA Brillantine de Landas
EII.	77 A Neptun ov Ärsta	III.	89002 BA Conde de Odenge

153; 160; 191; 21,5; 48; 71; 58; 56; —; II; 30. X 1956. a.

Müüdud 29. I 1957. a. Udmurdi ANSV-sse

1170 ER NAKI

Kolh. «Vaprus», V.-Maarja raj.
Raudjaslinalakk, 16. VI 1953. a. kolh. «Vaprus», V.-Maarja raj.

EMA	2820 ER Naara	ISA	559 ER Naki
EE.	ER mära	IE.	1585 ER Muku
EI.	77 A Neptun ov Ärsta	II.	150 A Nagu
EEE.	kindlaks tegemata	IEE.	ER Nelli
EEI.	kindlaks tegemata	IEI.	133 ER Movik
EIE.	14721 RA Ilva	IIE.	369 ER Betty
EII.	3828 RA Mayard	III.	77 A Neptun ov Ärsta

152; 159; 194; 21,5; 50; 76; 62; 57; —; II; 30. X 1956. a.

Müüdud 29. I 1957. a. Udmurdi ANSV-sse

1171 ER VILLART

Kolh. «Valgus», Rakvere raj.
Heleraudjas, 6. VI 1953. a. kolh. «Valgus», Rakvere raj.

EMA	2023 ER Kalli	ISA	770 ER Villu
EE.	616 ER Noora	IE.	2019 ER Nibu
EI.	277 ER Kaalo	II.	197 A Vallin
EEE.	ER mära	IEE.	1023 ER Kita
EEI.	77 A Neptun ov Ärsta	IEI.	219 A Nepi
EIE.	462 ER Milvi	IIE.	19283 RA Freja
EII.	126 A Kalev	III.	4596 RA Valbin

154; 158; 192; 23; —; —; —; —; —; II; 30. X 1956. a.

Müüdud 29. I 1957. a. Kirovi obl-sse

1172 ER VAUK

Kolh. «Valgus», Rakvere raj.
Raudjas, 17. IV 1953. a. kolh. «Valgus», Rakvere raj.

EMA	ER Vilma	ISA	770 ER Villu
EE.	ER mära	IE.	2019 ER Nibu
EI.	77 A Neptun ov Ärsta	II.	197 A Vallin
EEE.	kindlaks tegemata	IEE.	1023 ER Kita
EEI.	kindlaks tegemata	IEI.	219 A Nepi
EIE.	14721 RA Ilva	IIE.	19283 RA Freja
EII.	3828 RA Mayard	III.	4596 RA Valbin

150; 162; 191; 22,5; 47; 67; 57; 57; —; II; 30. X 1956. a.

Müüdud 29. I 1957. a. Kirovi obl-sse

1173 ER VAHUR

Kolh. «Valgus», Rakvere raj.
Raudjas, 9. IV 1953. a. kolh. «Valgus», Rakvere raj.

EMA	4211 ER Kesta	ISA	770 ER Villu
EE.	ER Asta	IE.	2019 ER Nibu
EI.	127 A Konsul	II.	197 A Vallin
EEE.	ER mära	IEE.	1023 ER Kita
EEI.	129 A Ants	IEI.	219 A Nepi
EIE.	368 ER Susanna	IIE.	19283 RA Freja
EII.	51 A Coquet	III.	4596 RA Valbin

158; 160; 197; 22; —; —; —; —; —; II; 30. X 1956. a.

Müüdud 29. I 1957. a. Kirovi obl-sse

1174 ER JORSIK

Kolh. «Kalev», Jõhvi raj.
Tumekõrb, 12. IV 1953. a. kolh. «Kalev», Jõhvi raj.

EMA ER Kati
EE. ER Meia
EI. 300 A Kung
EEE. ER māra
EEI. 283 A Makso
EIE. 77 A Tall
EII. 246 A Kungla
ISA 834 ER Juss
IE. 1580 ER Nelgi
II. 360 ER Jons
IEE. ER māra
IEI. 150 A Nagu
IIE. 646 ER Tuuni
III. 122 A Junor

151; 162; 188; 22,5; 45; 67; 56; 57; —; II; 31. X 1956. a.

Müüdud 29. I 1957. a. Udmurdi ANSV-sse

1175 ER VURR

Kolh. «Tulevik», Jõhvi raj.
Heleraudjas, 13. IV 1953. a. kolh. «Tulevik», Jõhvi raj.

EMA 3302 ER Julli
EE. ER Salla
EI. 200 A Joonas
EEE. kindlaks tegemata
EEI. 150 A Nagu
EIE. 28 A Stellaria
EII. 50 A Jeannot d'Aubreme
ISA 502 ER Veenis
IE. 2166 ER Neva
II. 197 A Vallin
IEE. ER Todi
IEI. 77 A Neptun ov Ärsta
IIE. 19283 RA Freja
III. 4596 RA Valbin

150; 164; 193; 21,75; 57; 53; —; —; —; II; 1. XI 1956. a.

Müüdud 29. I 1957. a. Udmurdi ANSV-sse

1176 ER TUISK

S. M. Kirovi nim. kolh., Jõhvi raj.
Raudjas, 6. V 1953. a. S. M. Kirovi nim. kolh., Jõhvi raj.

EMA 2214 ER Näkk
EE. 1127 ER Juti
EI. 341 ER Nugo
EEE. ER māra
EEI. 122 A Junor
EIE. ER Maara
EII. 154 ER Nesto
ISA 627 ER Tuiskur
IE. 1533 ER Glaara
II. 281 A Tangur
IEE. 2166 ER Neia
IEI. 227 A Gerall
IIE. 98 A Järra
III. 49 A Tabac

157; 160; 194; 21,5; —; —; —; —; —; II; 29. I 1957. a.

Müüdud 29. I 1957. a. Kirovi obl-sse

1177 ER TURBAN

S. M. Kirovi nim. kolh., Jõhvi raj.
Tumekõrb, 18. IV 1953. a. S. M. Kirovi nim., kolh., Jõhvi raj.

EMA 1898 ER Anu
EE. 1123 ER Joon
EI. 129 A Ants
EEE. ER mära
EEI. 152 A Janko
EIE. 379 ER Blonda
EII. 8 A Alienus

ISA 627 ER Tuiskur
IE. 1533 ER Glaara
II. 281 A Tangur
IEE. 2166 ER Neia
IEI. 227 A Gerall
IIE. 98 A Järra
III. 49 A Tabac

150; 158; 190; 21; —; —; —; —; —; II; 29. I 1957. a.

Müüdud 29. I 1957. a. Udmurdi ANSV-sse

1178 ER KRIMM

Kolh. «Kalev», Rakvere raj.
Tumekõrb, 18. V 1953. a. kolh. «Kalev», Rakvere raj.

EMA 3052 ER Toti
EE. ER mära
EI. 281 A Tangur
EEE. kindlaks tegemata
EEI. kindlaks tegemata
EIE. 98 A Järra
EII. 49 A Tabac

ISA 673 ER Karell
IE. 1388 ER Mare
II. 127 A Konsul
IEE. ER mära
IEI. 165 ER Muura
IIE. 368 ER Susanna
III. 51 A Coquet

151; 158; 181; 22; —; —; —; —; —; II; 29. I 1957. a.

Müüdud 29. I 1957. a. Udmurdi ANSV-sse

1179 ER TOOMAS

Palmse kolh., Rakvere raj.
Punane, 20. V 1953. a. kolh. «Uusküla», Rakvere raj.

EMA 3513 ER Mannu
EE. ER mära
EI. 258 ER Markin
EEE. kindlaks tegemata
EEI. kindlaks tegemata
EIE. 430 ER Olli
EII. 67 A Munk Tvööker

ISA 420 ER Toiv
IE. 501 ER Nuti
II. 281 A Tangur
IEE. ER mära
IEI. 77 A Neptun ov Ärsta
IIE. 98 A Järra
III. 49 A Tabac

151; 159; 188; 22,5; —; —; —; —; —; II; 29. I 1957. a.

Müüdud 29. I 1957. a. Udmurdi ANSV-sse

1180 ER MAANUS

Rahkla kolh., V.-Maarja raj.
Tumekõrb, 29. IV 1953. a. Rahkla kolh., V.-Maarja raj.

EMA	3168 ER Kulla	ISA	845 ER Mart
EE.	ER mära	IE.	ER Kaiu
EI.	126 A Kalev	II.	278 ER Muurak
EEE.	kindlaks tegemata	IEE.	kindlaks tegemata
EEI.	kindlaks tegemata	IEI.	126 A Kalev
EIE.	36 A Alfny	IIE.	410 ER Maksi
EII.	51 A Coquet	III.	67 A Munk Tvööker

155; 159; 192; 21,5; —; —; —; —; —; II; 29. I 1957. a.

Müüdud 29. I 1957. a. Kirovi obl-sse

1181 ER KAUNIS

Rahkla kolh., V.-Maarja raj.
Kõrb, 22. V 1953. a. Rahkla kolh., V.-Maarja raj.

EMA	3167 ER Meeli	ISA	812 ER Kalev
EE.	ER Leedi	IE.	467 ER Mamsel
EI.	278 ER Muurak	II.	409 ER Klati
EEE.	kindlaks tegemata	IEE.	372 ER Jenni
EEI.	kindlaks tegemata	IEI.	67 A Munk Tvööker
EIE.	410 ER Maksi	IIE.	491 ER Illu
EII.	67 A Munk Tvööker	III.	126 A Kalev

155; 158; 192; 22; —; —; —; —; —; II; 29. I 1957. a.

Müüdud 29. I 1957. a. Kirovi obl-sse

1182 ER GEIU

Kolh. «Ühendus», Rakvere raj.
Punane, 15. V 1953. a. kolh. «Ühendus», Rakvere raj.

EMA	ER Aali	ISA	832 ER Guidor
EE.	ER mära	IE.	1000 ER Jelhi
EI.	201 A Nool	II.	438 ER Gapu
EEE.	kindlaks tegemata	IEE.	501 ER Nuti
EEI.	kindlaks tegemata	IEI.	89 ER Jairo
EIE.	79 A Janna	IIE.	ER Esku
EII.	77 A Neptun ov Ärsta	III.	227 A Gerall

152; 158; 186; 21; —; —; —; —; —; II; 29. I 1957. a.

Müüdud 29. I 1957. a. Kirovi obl-sse

1183 ER TIBUR

Kolh. «Hiie», Kiviõli raj.
Kõrb, 4. V 1952. a. kolh. «Hiie», Kiviõli raj.

EMA 2617 ER Milja
EE. ER mära
EI. 118 ER Meister
EEE. kindlaks tegemata
EEI. kindlaks tegemata
EIE. 18 ER Asta
EII. 67 A Munk Tvööker

ISA 506 ER Tõnu
IE. ER mära
II. 281 A Tangur
IEE. ER mära
IEI. 122 A Junor
IIE. 98 A Järra
III. 49 A Tabac

150; 159; 189; 22; —; —; —; —; —; II; 30. I 1957. a.

Müüdud 30. I 1957. a. Kirovi obl-sse

1184 ER GORI

Kolh. «Hiie», Kiviõli raj.
Must, 26. V 1953. a. kolh. «Hiie», Kiviõli raj.

EMA 1827 ER Niiu
EE. ER mära
EI. 155 ER Nupp
EEE. kindlaks tegemata
EEI. kindlaks tegemata
EIE. ER mära
EII. 77 A Neptun ov Ärsta

ISA 519 ER Guido
IE. 1765 ER Domi
II. 227 A Gerall
IEE. 576 ER Talma
IEI. 226 A Debin
IIE. 22851 RA Glada
III. 5678 RA Gourall

149; 152; 185; 21; —; —; —; —; —; II; 30. I 1957. a.

Müüdud 16. IX 1957. a. Krasnodari obl-sse

1185 ER LEMBO

Kolh. «Rahu Tee», Rakvere raj.
Raudjas, 9. IV 1953. a. kolh. «Rahu Tee», Rakvere raj.

EMA 1816 ER Assa
EE. ER mära
EI. 231 A Aibo
EEE. kindlaks tegemata
EEI. kindlaks tegemata
EIE. 7 A Tyra
EII. 8 A Alienus

ISA 308 A Luksor
IE. 368 ER Susanna
II. 198 A Lojal
IEE. 13663 RA Sonja
IEI. 4480 ER Gonfoy
IIE. 27795 RA Lolotte
III. 5290 RA Éman de Thuillies

153; 158; 183; 21,5; —; —; —; —; —; II; 29. I 1957. a.

Müüdud 29. I 1957. a. Udmurdi ANSV-sse

1186 ER LEPI

Kolh. «Rahu Tee», Rakvere raj.
Kõrb, 15. III 1953. a. kolh. «Rahu Tee», Rakvere raj.

EMA 1001 ER Leedi
EE. ER mära
EI. 120 A Nobel
EEE. kindlaks tegemata
EEI. kindlaks tegemata
EIE. 47 A Leona
EII. 77 A Neptun ov Ärsta
ISA 308 A Luksor
IE. 368 ER Susanna
II. 198 A Lojal
IEE. 13663 RA Sonja
IEI. 4480 RA Confoy
IIE. 27795 RA Lolotte
III. 5290 RA Eman de Thuillies

151; 157; 186; 21; —; —; —; —; —; II; 29. I 1957. a.

Müüdud 29. I 1957. a. Udmurdi ANSV-sse

1187 ER KUIDO

Kolh. «Ühisjõud», Kiviõli raj.
Kõrb, 25. V 1953. a. kolh. «Ühisjõud», Kiviõli raj.

EMA ER Ilka
EE. ER Miira
EI. 606 ER Nesko
EEE. kindlaks tegemata
EEI. kindlaks tegemata
EIE. ER Aino
EII. 230 A Nugi
ISA 934 ER Kung
IE. 1451 ER Minni
II. 300 A Kung
IEE. ER mära
IEI. 169 ER Monde
IIE. 117 A Tall
III. 246 A Kungla

150; 159; 186; 21,5; —; —; —; —; —; II; 29. I 1957. a.

Müüdud 10. III 1957. a. Kirovi obl-sse

1188 ER JUURU

Kolh. «Punalipp», Tapa raj.
Kõrb, 21. III 1954. a. kolh. «Punalipp», Tapa raj.

EMA 4196 ER Gilla
EE. ER mära
EI. 227 A Gerall
EEE. kindlaks tegemata
EEI. kindlaks tegemata
EIE. 22851 RA Glada
EII. 5678 RA Gourall
ISA 546 ER Juuru
IE. ER mära
II. 152 A Janko
IEE. kindlaks tegemata
IEI. 108 A Tõnu
IIE. 3 A Calta
III. 50 A Jeannot d'Aubreme

151; 158; 183; 21,5; —; —; —; —; —; II; 29. I 1957. a.

Müüdud 29. I 1957. a. Kirovi obl-sse

1189 ER JÄTS

M. I. Kalinini nim. kolh., Rakvere raj.
Raudjas, 1. IV 1954. a. M. I. Kalinini nim. kolh., Rakvere raj.

EMA ER Salfa
EE. ER Alli
EI. 144 ER Munger
EEE. kindlaks tegemata
EEI. 254 ER Andi
EIE. ER mära
EII. 67 A Munk Tvööker

ISA 949 ER Jürka
IE. 2278 ER Galdi
II. 423 ER Janno
IEE. ER mära
IEI. 227 A Gerall
IIE. ER Mann
III. 122 A Junor

149; 156; 185; 21; —; —; —; —; —; II; 29. I 1957. a.

Müüdud 29. I 1957. a. Kirovi obl-sse

1190 ER TANGUR

V. I. Lenini nim. kolh., V.-Maarja raj.
Hall, 15. V 1953. a. V. I. Lenini nim. kolh. V.-Maarja raj.

EMA ER Anna
EE. ER Selma
EI. 147 A Kallis
EEE. kindlaks tegemata
EEI. kindlaks tegemata
EIE. 40 A Gemla
EII. 51 A Coquet

ISA 299 A Tubar
IE. 23 A Ilu
II. 49 A Tabac
IEE. 10821 RA Gulle
IEI. 7026 RA Biscuit de Reinssart
IIE. 23/3543 BA Rosiere II de Fonteny
III. 23/998 BA Trianon

151; 156; 182; 21; —; —; —; —; —; II; 29. I 1957. a.

Müüdud 29. I 1957. a. Kirovi obl-sse

1191 ER GARIBALDI

Kolh. «Hiie», Kiviõli raj.
Kõrbkimmel, 12. VI 1953. a. kolh. «Hiie», Kiviõli raj.

EMA 3420 ER Malle
EE. 1827 ER Tiiu
EI. 283 A Makso
EEE. ER mära
EEI. 155 ER Nupp
EIE. 146 A Coquette
EII. 67 A Munk Tvööker

ISA 519 ER Guidu
IE. 1765 ER Domi
II. 227 A Gerall
IEE. 576 ER Talma
IEI. 226 A Debin
IIE. 22851 RA Glada
III. 5678 RA Gourall

150; 154; 184; 21,5; —; —; —; —; —; II; 6. III 1957. a.

Müüdud 10. III 1957. a. vennasvabariiki

1192 ER VALMAS

Kolh. «Hiie», Kiviõli raj.
Kõrb, 10. V 1954. a. kolh. «Hiie», Kiviõli raj.

EMA 3861 ER Moovik
EE. 2617 ER Milja
EI. 842 A Moidik
EEE. ER mära
EEI. 119 ER Montöör
EIE. A Tea
EII. 283 A Makso

ISA 502 ER Veenis
IE. 2166 ER Neva
II. 197 A Vallin
IEE. ER Todi
IEI. 77 A Neptun ov Ärsta
IIE. 19283 RA Freja
III. 4596 RA Valbin

151; 155; 188; 21,5; —; —; —; —; —; II; 7. III 1957. a.

Müüdud 10. III 1957. a. vennasvabariiki

1193 ER LOJAL

Kolh. «Vaprus», Rakvere raj.
Punane, 3. V 1954. a. kolh. «Vaprus», V.-Maarja raj.

EMA 3683 ER Minna
EE. 2675 ER Melli
EI. 283 A Makso
EEE. ER mära
EEI. 273 ER Munk II
EIE. 146 A Coquette
EII. 67 A Munk Tvööker

ISA 308 A Luksor
IE. 368 ER Susanna
II. 198 A Lojal
IEE. 13663 RA Sonja
IEI. 4480 RA Gonfoy
IIE. 27795 RA Lolotte
III. 5290 RA Eman de Thuillies

149; 151; 185; 22; —; —; —; —; —; II; 7. III 1957. a.

Müüdud 10. III 1957. a. vennasvabariiki

1194 ER LEKS

Kolh. «Vaprus», Rakvere raj.
Kõrb, 3. IV 1954. a. kolh. «Vaprus», Rakvere raj.

EMA 2550 ER Viiri
EE. ER Selma
EI. 197 A Vallin
EEE. kindlaks tegemata
EEI. kindlaks tegemata
EIE. 19283 RA Freja
EII. 4596 RA Valbin

ISA 308 A Luksor
IE. 368 ER Susanna
II. 198 A Lojal
IEE. 13663 RA Sonja
IEI. 4480 RA Gonfoy
IIE. 27795 RA Lolotte
III. 5290 RA Eman de Thuillies

150; 156; 192; 22; —; —; —; —; —; II; 7. III 1957. a.

Müüdud 10. III 1957. a. vennasvabariiki

1195 ER VÄGEV

Kolh. «Kodumaa», Tapa raj.
Tumekõrb, 15. IV 1952. a. kolh. «Kodumaa», Tapa raj.

EMA 3529 ER Mumpsik
EE. ER mära
EI. 132 ER Miku
EEE. kindlaks tegemata
EEI. kindlaks tegemata
EIE. 412 ER Piiu
EII. 67 A Munk Tvööker

ISA 269 A Vall
IE. 3 A Calta
II. 197 A Vallin
IEE. RA Calla
IEI. 1806 RA Brutus de Poigne
IIE. 19283 RA Freja
III. 4596 RA Valbin

150; 158; 191; 23; —; —; —; —; —; II; 7. III 1957. a.

Müüdud 10. III 1957. a. vennasvabariiki

1196 ER VOOG

Ed. Vilde nim. kolh., Rakvere raj.
Punalinalakk, 15. V 1953. a. Ed. Vilde nim. kolh., Rakvere raj.

EMA 3355 ER Maksi
EE. 852 ER Maara
EI. 273 ER Munk
EEE. ER mära
EII. 77 A Neptun ov Ärsta
EIE. 452 ER Dilla
EII. 67 A Munk Tvööker

ISA 465 A Vagu
IE. 88 A Göta
II. 197 A Vallin
IEE. 40 A Gemla
IEI. 46 A Orpheus
IIE. 19283 RA Freja
III. 4596 RA Valbin

151; 156; 186; 22; —; —; —; —; —; II; 7. III 1957. a.

Müüdud 10. III 1957. a. vennasvabariiki

1197 ER KUTI

Vaeküla õ/m, Rakvere raj.

Punane, 27. VI 1954. a. Vaeküla õ/m, Rakvere raj.

EMA 2270 ER Naki
EE. 561 ER Aara
EI. 264 A Naksti
EEE. ER mära
EEI. 47 A Don Juan
EIE. 88 A Göta
EII. 77 A Neptun ov Ärsta

ISA 823 ER Kunts
IE. ER Orna
II. 126 A Kalev
IEE. kindlaks tegemata
IEI. kindlaks tegemata
IIE. 36 A Alfny
III. 51 A Coquet

150; 157; 180; 22; —; —; —; —; —; II; 7. III 1957. a.

Müüdud 10. III 1957. a. vennasvabariiki

1198 ER KULLER

Kolh. «Kodumaa», Tapa raj.
Kõrb, 20. IV 1954. a. kolh. «Kodumaa», Tapa raj.

EMA 2875 ER Menda
EE. ER Aara
EI. 132 ER Miku
EEE. ER mära
EEI. 129 A Ants
EIE. 412 ER Piiu
EII. 67 A Munk Tvööker

ISA 466 ER Kõu
IE. 158 A Geischa
II. 370 ER Gabur
IEE. 40 A Gemla
IEI. 230 A Nugi
IIE. 425 ER Telvi
III. 227 A Gerall

154; 161; 195; 23,5; —; —; —; —; —; I; 17. III 1957. a.

Müüdud 28. I 1958. a. Omski obl-sse

1199 ER VEIKO

Kolh. «Koit», Tapa raj.
Raudjas, 22. IV 1954. a. kolh. «Koit», Tapa raj.

EMA 4063 ER Grandi
EE. ER Killi
EI. 227 A Gerall
EEE. ER mära
EEI. 126 A Kalev
EIE. 22851 RA Glada
EII. 5678 RA Gourall

ISA 889 ER Villu
IE. ER Norma
II. 269 A Vall
IEE. ER Kati
IEI. 77 A Neptun ov Ärsta
IIE. 3 A Calta
III. 197 A Vallin

154; 160; 183; 22,5; —; —; —; —; —; I; 17. III 1957. a.

Müüdud 1. IV 1957. a. vennasvabariiki

1200 ER TOIM

Kolh. «Uus Elu», Tapa raj.
Punalinalakk, 22. V 1954. a. kolh. «Uus Elu», Tapa raj.

EMA 3574 ER Nelli
EE. ER Pilla
EI. 120 A Nobel
EEE. ER mära
EEI. kindlaks tegemata
EIE. 47 A Leona
EII. 77 A Neptun ov Ärsta

ISA 899 ER Tuuslar
IE. 1548 ER Juuna
II. 298 A Tabu
IEE. 434 ER Asta
IEI. 152 A Janko
IIE. 98 A Järra
III. 49 A Tabac

157; 171; 194; 23,5; —; —; —; —; —; I; 17. III 1957. a.

Müüdud 1. IV 1957. a. vennasvabariiki

1201 ER VÄLK

Kolh. «Hiie», Kiviõli raj.
Kõrb, 2. VII 1954. a. kolh. «Hiie», Kiviõli raj.

EMA 3419 ER Meiu
EE. ER Totti
EI. 283 A Makso
EEE. ER mära
EEI. 151 ER Tõnu
EIE. 146 A Coquette
EII. 67 A Munk Tvööker

ISA 502 ER Veenis
IE. 2166 ER Neva
II. 197 A Vallin
IEE. ER Todi
IEI. 77 A Neptun ov Ärsta
IIE. 19283 RA Freja
III. 4596 RA Valbin

151; 159; 190; 22; —; —; —; —; —; I; 17. III 1957. a.

Müüdud 1. IV 1957. a. vennasvabariiki

1202 ER JUKU

Rägavere kolh., Rakvere raj.
Kõrbkimmel, 20. V 1954. a. Rägavere kolh., Rakvere raj.

EMA 2721 ER Asta
EE. ER mära
EI. 205 A Asko
EEE. kindlaks tegemata
EEI. kindlaks tegemata
EIE. 20 A Stjärna
EII. 8 A Alienus

ISA 239 A Jasto
IE. 23 A Ilu
II. 50 A Jeannot d'Aubreme
IEE. 10821 RA Gulle
IEI. 2026 RA Biscuit de Renissart
IIE. 59781 BA Brillantine de Landas
III. 89002 BA Conde d'Odenge

153; 157; 178; 21,5; —; —; —; —; —; II; 8. III 1957. a.

Müüdud 10. III 1957. a. vennasvabariiki

1203 ER KALEV

Vaeküla õ/m, Rakvere raj.
Punane, 17. IV 1954. a. Vaeküla õ/m, Rakvere raj.

EMA 2216 ER Neiu
EE. ER mära
EI. 150 A Nagu
EEE. kindlaks tegemata
EEI. kindlaks tegemata
EIE. 369 ER Betty
EII. 77 A Neptun ov Ärsta

ISA 823 ER Kunts
IE. ER Orna
II. 126 A Kalev
IEE. kindlaks tegemata
IEI. kindlaks tegemata
IIE. 36 A Alfny
III. 51 A Coquet

151; 158; 178; 21,5; —; —; —; —; —; II; 8. III 1957. a.

Müüdud 10. III 1957. a. vennasvabariiki

1204 ER KULLER

Kolh. «Uus Elu», Tapa raj.
Raudjas, 1. V 1953. a. kolh. «Uus Elu», Tapa raj.

EMA 3965 ER Jari
EE. ER mära
EI. 239 A Jasto
EEE. kindlaks tegemata
EEI. kindlaks tegemata
EIE. 23 A Ilu
EII. 50 A Jeannot d'Aubreme

ISA 466 ER Kõu
IE. 158 A Geischa
II. 370 ER Gabur
IEE. 40 A Gemla
IEI. 230 A Nugi
IIE. 425 ER Telvi
III. 227 A Gerall

151; 151; 185; 22; —; —; —; —; —; II; 12. III 1957. a.

Müüdud 15. III 1957. a. vennasvabariiki

1205 ER NIKLO

Küti sovh., Rakvere raj.
Raudjas, 15. V 1953. a. J. V. Stalini nim. kolh., Rakvere raj.

EMA 837 ER Melde
EE. ER mära
EI. 133 ER Movik
EEE. kindlaks tegemata
EEI. kindlaks tegemata
EIE. 278 ER Maara
EII. 67 A Munk Tvööker

ISA 762 ER Neptor
IE. 1526 ER Nilla
II. 264 A Naksti
IEE. ER mära
IEI. 264 A Naksti
IIE. 88 A Göta
III. 77 A Neptun ov Ärsta

155; 164; 201; 23; —; —; —; —; —; I; 15. IV 1957. a.

1206 ER GRALL

Kolh. «Sirp ja Vasar», Rakvere raj.
Raudjaskimmel, 26. IV 1954. a. kolh. «Sirp ja Vasar», Rakvere raj.

EMA 2739 ER Tisu
EE. ER mära
EI. 506 ER Tõnu
EEE. kindlaks tegemata
EEI. kindlaks tegemata
EIE. ER mära
EII. 281 A Tangur

ISA 501 ER Gunnar
IE. 625 ER Jalda
II. 227 A Gerall
IEE. 54 ER Lassi
IEI. 200 A Joonas
IIE. 22581 RA Glada
III. 5678 RA Gourall

156; 164; 198; 23,5; 47; 73; 53; 52; —; I; 18. IV 1957. a.

Müüdud 27. I 1958. a. Omski obl-sse

1207 ER TEHVAN

Rägavere kolh., Rakvere raj.
Raudjaslinalakk, 1. VI 1954. a. Rägavere kolh., Rakvere raj.

EMA	3031 ER Juta	ISA	475 ER Tarmon
EE.	1495 ER Naima	IE.	1429 ER Inna
EI.	423 ER Janno	II.	281 A Tangur
EEE.	ER mära	IEE.	ER mära
EEI.	120 A Nobel	IEI.	122 A Junor
EIE.	ER mära	IIE.	98 A Järra
EII.	122 A Junor	III.	49 A Tabac

152; 158; 183; 23; —; —; —; —; —; II; 25. VI 1957. a.

Müüdud 25. VI 1957. a. Kirovi obl-sse

1208 ER VALL

Kolh. «Vambola», V.-Maarja raj.
Punane, 2. V 1954. a. kolh. «Vambola», V.-Maarja raj.

EMA	2437 ER Jaana	ISA	737 ER Vallis
EE.	ER mära	IE.	1575 ER Neia
EI.	122 A Junor	II.	197 A Vallin
EEE.	kindlaks tegemata	IEE.	ER mära
EEI.	kindlaks tegemata	IEI.	154 ER Nesto
EIE.	369 ER Betty	IIE.	19283 RA Freja
EII.	50 A Jeannot d'Aubreme	III.	4596 RA Valbin

150; 156; 185; 22,5; —; —; —; —; —; II; 25. VI 1957. a.

Müüdud 25. VI 1957. a. vennasvabariiki

1209 ER VALE

Kolh. «Vambola», V.-Maarja raj.
Punane, 23. V 1954. a. kolh. «Vambola», V.-Maarja raj.

EMA	2809 ER Juta	ISA	737 ER Vallis
EE.	ER Maima	IE.	1575 ER Neia
EI.	122 A Junor	II.	197 A Vallin
EEE.	kindlaks tegemata	IEE.	ER mära
EEI.	67 A Munk Tvööker	IEI.	154 ER Nesto
EIE.	369 ER Betty	IIE.	19283 RA Freja
EII.	50 A Jeannot d'Aubreme	III.	4596 RA Valbin

153; 157; 188; 23; —; —; —; —; —; II; 25. VI 1957. a.

Müüdud 25. VI 1957. a. Kirovi obl-sse

1210 ER VARGE

Kolh. «Oktoober», Kiviõli raj.
Raudjas, 28. IV 1954. a. kolh. «Oktoober», Kiviõli raj.

EMA 2891 ER Irlanda
EE. ER māra
EI. 359 ER Jans
EEE. ER māra
EEI. 108 A Tõnu
EIE. ER māra
EII. 122 A Junor

ISA 548 ER Vurr
IE. 1488 ER Jati
II. 197 A Vallin
IEE. ER māra
IEI. 200 A Joonas
IIE. 19283 RA Freja
III. 4596 RA Valbin

152; 157; 185; 22,5; —; —; —; —; —; II; 25. VI 1957. a.

Müüdud 25. VI 1957. a. Kirovi obl-sse

1211 ER VIRBU

Kolh. «Oktoober», Kiviõli raj.
Raudjaslinalakk, 29. V 1954. a. kolh. «Oktoober», Kiviõli raj.

EMA 4089 ER Toora
EE. ER Miira
EI. 400 ER Jutvi
EEE. kindlaks tegemata
EEI. kindlaks tegemata
EIE. ER Aali
EII. 122 A Junor

ISA 548 ER Vurr
IE. 1488 ER Jati
II. 197 A Vallin
IEE. ER māra
IEI. 200 A Joonas
IIE. 19283 RA Freja
III. 4596 RA Valbin

150; 157; 185; 21,5; —; —; —; —; —; II; 25. VI 1957. a.

Müüdud 25. VI 1957. a. Kirovi obl-sse

1212 ER GENDI

Kolh. «Hiie», Kiviõli raj.
Kõrb, 21. VI 1953. a. kolh. «Hiie», Kiviõli raj.

EMA 1174 ER Tooni
EE. 145 ER Miira
EI. 89 ER Jairo
EEE. kindlaks tegemata
EEI. kindlaks tegemata
EIE. kindlaks tegemata
EII. 50 A Jeannot d'Aubreme

ISA 519 ER Guidu
IE. 1765 ER Domi
II. 227 A Gerall
IEE. 576 ER Talma
IEI. 226 A Debin
IIE. 22851 RA Glada
III. 5678 RA Gourall

150; 154; 187; 21,5; —; —; —; —; —; II; 25. VI 1957. a.

Müüdud 16. IX 1957. a. vennasvabariiki

1213 ER VIILUP

Kolh. «Hiie», Kiviõli raj.
Heleraudjas, 2. VIII 1954. a. kolh. «Hiie», Kiviõli raj.

EMA 2618 ER Klaara
EE. ER mära
EI. 300 A Kung
EEE. kindlaks tegemata
EEI. 151 ER Tõnn
EIE. 117 A Tall
EII. 246 A Kungla

ISA 502 ER Veenis
IE. 2166 ER Neva
II. 197 A Vallin
IEE. ER Todi
IEI. 77 A Neptun ov Ärsta
IIE. 19283 RA Freja
III. 4596 RA Valbin

150; 155; 186; 21,3; —; —; —; —; —; II; 25. VI 1957. a.

Müüdud 25. VI 1957. a. Kirovi obl-sse

1214 ER GLANT

Kolh. «Hiie», Kiviõli raj.
Punane, 9. VI 1953. a. kolh. «Hiie», Kiviõli raj.

EMA 3857 ER Malli
EE. ER mära
EI. 283 A Makso
EEE. kindlaks tegemata
EEI. kindlaks tegemata
EIE. 146 A Coquette
EII. 67 A Munk Tvööker

ISA 519 A Guidu
IE. 1765 ER Domi
II. 227 A Gerall
IEE. 576 ER Talma
IEI. 226 A Debin
IIE. 22851 RA Glada
III. 5678 RA Gourall

150; 153; 188; 22; —; —; —; —; —; II; 9. IX 1957. a.

Müüdud 12. IX 1957. a. vennasvabariiki

1215 ER VAHUR

L. Koidula nim. kolh., V.-Maarja raj.
Kõrb, 28. V 1954. a. L. Koidula nim. kolh., V.-Maarja raj.

EMA 3392 ER Naki
EE. 1637 ER Marta
EI. 490 ER Nagu
EEE. ER mära
EEI. 67 A Munk Tvööker
EIE. ER mära
EII. 77 A Neptun ov Ärsta

ISA 881 A Varrek
IE. 150 A Kalta
II. 269 A Vall
IEE. 15 A Sessan
IEI. 246 A Kungla
IIE. 3 A Calta
III. 197 A Vallin

152; 157; 195; 24; 41; 73; 58; 58; —; II; 14. XI 1957. a.

Müüdud 12. III 1958. a. Udmurdi ANSV-sse

1216 ER VILLU

Kolh. «Kungla», V.-Maarja raj.
Kõrb, 15. V 1954. a. kolh. «Kungla», V.-Maarja raj.

EMA 1615 ER Joola
EE. ER mära
EI. 239 A Jasto
EEE. kindlaks tegemata
EEI. kindlaks tegemata
EIE. 23 A Ilu
EII. 50 A Jeannot d'Aubreme

ISA 940 ER Volle
IE. 543 ER Miitsi
II. 269 A Vall
IEE. 472 ER Taimi
IEI. 67 A Munk Tvööker
IIE. 3 A Calta
III. 197 A Vallin

153; 161; 189; 23; 42; 73; 55; 56; —; II; 14. XI 1957. a.

1217 ER NAIDU

Kolh. «Ühisjõud», Mustvee raj.
Punane, 30. VI 1954. a. kolh. «Ühisjõud», Mustvee raj.

EMA 4124 ER Ilku
EE. 2202 ER Asta
EI. 228 A Junco
EEE. 1082 ER Muki
EEI. 202 A Aleko
EIE. 92 A Geischa
EII. 122 A Junor

ISA 496 ER Nugis
IE. 459 ER Klara
II. 154 ER Nesto
IEE. ER mära
IEI. 51 A Coquet
IIE. ER mära
III. 77 A Neptun ov Ärsta

158; 167; 199; 23; 47; 73; 60; 60; —; I; 16. XI 1957. a.

1218 ER VALLU

Tammiku kolh., Jõhvi raj.
Kõrb, 29. V 1954. a. Tammiku kolh., Jõhvi raj.

EMA ER Tiiu
EE. ER mära
EI. 108 A Tõnu
EEE. kindlaks tegemata
EEI. kindlaks tegemata
EIE. 15 A Sessan
EII. 49 A Tabac

ISA 621 A Villu
IE. 145 A Nella
II. 197 A Vallin
IEE. 96 A Naima
IEI. 150 A Nagu
IIE. 19283 RA Freja
III. 4596 RA Valbin

154; 156; 193; 23; 45; 75; 58; 58; —; I; 17. XI 1957. a.

1219 ER VEENIS

Kolh. «Ühisjõud», Kiviõli raj.
Kõrb, 20. V 1954. a. kolh. «Ühisjõud», Kiviõli raj.

EMA 4173 ER Nalle
EE. ER Peti
EI. 606 ER Nesko
EEE. kindlaks tegemata
EEI. kindlaks tegemata
EIE. ER Aino
EII. 230 A Nugi

ISA 502 ER Veenis
IE. 2166 ER Neva
II. 197 A Vallin
IEE. ER Todi
IEI. 77 A Neptun ov Ärsta
IIE. 19283 RA Freja
III. 4596 RA Valbin

158; 172; 206; 23; 46; 76; 61; 59; —; I; 17. XI 1957. a.

1956. a. 14. X Lüganusel noorhobuste vaatlusel I auhind
1957. a. 3. XI Maidlas kombineeritud veo- ja sõiduvõistlustel X koht, 2000 m veoaeg 18 min., 2000 m sõiduaeg 7 min. 10,2 sek., kaugusvedu 47 m

Müüdud 27. I 1958. a. Omski obl-sse

1220 ER MIKI

Eesti Riiklik Sugutäkkude Tall, Viljandi raj.
Kõrb, 20. V 1954. a. kolh. «Bolševik», V.-Maarja raj.

EMA 4335 ER Valli
EE. 829 ER Koidi
EI. 168 ER Nigra
EEE. ER mära
EEI. 126 A Kalev
EIE. ER Niks
EII. 77 A Neptun ov Ärsta

ISA 273 ER Munk
IE. 452 ER Dilla
II. 67 A Munk Tvööker
IEE. ER mära
IEI. 47 A Don Juan
IIE. 6243 RA Padrice
III. 1432 RA Hercule de Leernes

156; 165; 207; 24,5; 50; 75; 62; 58; —; I; 18. XI 1957. a.

1957. a. 18. XI Viru-Jaagupis noorhobuste vaatlusel I auhind

1221 ER VÄLE

Kolh. «Teel Kommunismile», Rakvere raj.
Kõrb, 23. IV 1954. a. kolh. «Teel Kommunismile», Rakvere raj.

EMA 3450 ER Kai
EE. ER mära
EI. 127 A Konsul
EEE. ER mära
EEI. 67 A Munk Tvööker
EIE. 368 ER Susanna
EII. 51 A Coquet

ISA 624 ER Volli
IE. 1035 ER Juuve
II. 197 A Vallin
IEE. ER mära
IEI. 200 A Joonas
IIE. 19283 RA Freja
III. 4596 RA Valbin

158; 166; 200; 22,5; 44; 73; 57; 57; —; I; 21. XI 1957. a.

Müüdud 27. I 1958. a. Omski obl-sse

1222 ER VAAGU

Kolh. «Koit», Tapa raj.
Raudjas, 2. V 1954. a. kolh. «Koit», Tapa raj.

EMA 1808 ER Moora
EE. 1335 ER Otti
EI. 119 ER Meister
EEE. ER mära
EEI. 216 ER Oolu
EIE. 18 ER Asta
EII. 67 A Munk Tvööker
ISA 889 ER Villu
IE. ER Norma
II. 269 A Vall
IEE. ER Kati
IEI. 77 A Neptun ov Ärsta
IIE. 3 A Calta
III. 197 A Vallin

159; 164; 207; 22,5; 44; 76; 56; 56; —; I; 20. XI 1957. a.

1223 ER TENUR

Peningi sovh., Harju raj.
Kõrbkimmel, 12. V 1954. a. kolh. «Lembitu», Kose raj.

EMA ER Viida
EE. ER mära
EI. 201 A Nool
EEE. kindlaks tegemata
EEI. kindlaks tegemata
EIE. 79 A Janna
EII. 77 A Neptun ov Ärsta
ISA 651 ER Tõru
IE. ER mära
II. 298 A Tabu
IEE. ER mära
IEI. 137 ER Ophir-Siim
IIE. 98 A Järra
III. 49 A Tabac

157; 166; 192; 24; 43; 75; 61; 57; —; I; 23. XI 1957. a.

Müüdud 9. III 1958. a. Leningradi obl-sse

1224 ER TUUSIK

Peningi sovh., Harju raj.
Kõrbkimmel, 18. V 1954. a. kolh. «Lembitu», Kose raj.

EMA 2573 ER Nolma
EE. ER Nalli
EI. 201 A Nool
EEE. ER mära
EEI. kindlaks tegemata
EIE. 79 A Janna
EII. 77 A Neptun ov Ärsta
ISA 651 ER Tõru
IE. ER mära
II. 298 A Tabu
IEE. ER mära
IEI. 137 ER Ophir-Siim
IIE. 98 A Järra
III. 49 A Tabac

156; 167; 190; 24; 47; 76; 59; 55; —; I; 23. XI 1957. a.

Müüdud 9. III 1958. a. Leningradi obl-sse

1225 ER VILGAS

Ed. Vilde nim. kolh., Rakvere raj.
Punakimmel, 18. V 1953. a. Ed. Vilde nim. kolh., Rakvere raj.

EMA 2564 ER Tooni
EE. 1796 ER Geedi
EI. 281 A Tangur
EEE. ER Kimmel
EEI. 227 A Gerall
EIE. 98 A Järra
EII. 49 A Tabac

ISA 465 A Vagu
IE. 88 A Göta
II. 197 A Vallin
IEE. 40 A Gemla
IEI. 46 A Orpheus
IIE. 19283 RA Freja
III. 4596 RA Valbin

152; 156; 202; 22; 43; 73; 57; 54; —; II; 18. XI 1957. a.

Müüdud 12. III 1958. a. Udmurdi ANSV-sse

1226 ER NIGRA

Rägavere sovh., Rakvere raj.
Punaraudjas, 20. IV 1954. a. I. V. Mitšurini nim. kolh., Rakvere raj.

EMA 1909 ER Nuti
EE. ER mära
EI. 120 A Nobel
EEE. kindlaks tegemata
EEI. kindlaks tegemata
EIE. 47 A Leona
EII. 77 A Neptun ov Ärsta

ISA 715 A Neeger
IE. 114 A Aara
II. 201 A Nool
IEE. 39 A Vaserra
IEI. 129 A Ants
IIE. 79 A Janna
III. 77 A Neptun ov Ärsta

150; 155; 193; 22; 45; 72; 58; 56; —; II; 18. XI 1957. a.

Müüdud 12. III 1958. a. Udmurdi ANSV-sse

1227 ER VILLEM

Lasila sovh., V.-Maarja raj.
Raudjas, 14. V 1954. a. kolh. «Vaprus», V.-Maarja raj.

EMA 2818 ER Nella
EE. ER mära
EI. 168 ER Nigra
EEE. kindlaks tegemata
EEI. kindlaks tegemata
EIE. ER mära
EII. 77 A Neptun ov Ärsta

ISA 738 ER Valling
IE. 1534 ER Iisi
II. 197 A Vallin
IEE. 825 ER Lille
IEI. 200 A Joonas
IIE. 19283 RA Freja
III. 4596 RA Valbin

152; 155; 198; 23; 44; 72; 60; 55; —; II; 15. XI 1957. a.

1228 ER MURTO

Ed. Vilde nim. kolh. Rakvere raj.
Raudjas, 16. V 1954. a. Ed. Vilde nim. kolh., Rakvere raj.

EMA 3770 ER Nool
EE. 847 ER Giku
EI. 408 ER Neptun
EEE. ER mära
EEI. 227 A Gerall
EIE. 534 ER Kalvi
EII. 77 A Neptun ov Ärsta

ISA 879 ER Moorits
IE. 2587 ER Vaali
II. 283 A Makso
IEE. ER mära
IEI. 197 A Vallin
IIE. 146 A Coquette
III. 67 A Munk Tvööker

151; 159; 209; 23; 47; 75; 57; 55; —; II; 18. XI 1957. a.

1229 ER JOKA

M. I. Kalinini nim. kolh., Rakvere raj.
Raudjas, 10. IV 1954. a. M. I. Kalinini nim. kolh., Rakvere raj.

EMA 3990 ER Minni
EE. 863 ER Kreia
EI. 288 ER Münt
EEE. 387 ER Greja
EEI. 51 A Coquet
EIE. ER Lauk
EII. 67 A Munk Tvööker

ISA 949 ER Jürka
IE. 2278 ER Galdi
II. 423 ER Janno
IEE. ER mära
IEI. 227 A Gerall
IIE. ER Mann
III. 122 A Junor

150; 154; 193; 21,5; 45; 69; 58; 55; —; II; 19. XI 1957. a.

1230 ER VILLU

Assamalla sovh., V.-Maarja raj.
Heleraudjas, 28. V 1955. a. kolh. «Bolševik», V.-Maarja raj.

EMA 4009 ER Viiu
EE. 2419 ER Gaida
EI. 465 A Vagu
EEE. 834 ER Inne
EEI. 227 A Gerall
EIE. 88 A Göta
EII. 197 A Vallin

ISA 269 A Vall
IE. 3 A Calta
II. 197 A Vallin
IEE. RA Calla
IEI. 1806 RA Brutus de Poigne
IIE. 19283 RA Freja
III. 4596 RA Valbin

155; 165; 194; 23,5; —; —; —; —; —; I; 18. XI 1957. a.

Müüdud 28. I 1958. a. Omski obl-sse

MÄRAD
КОБЫЛЫ

1 A LISSI

Rakvere raj.
Raudjas, 31. V 1923. a. Rootsis

EMA 13443 RA Dessie
EE. 6423 RA Desire
EI. 2470 RA Fressan
EEE. 299 RA Linnea
EEI. 650 RA Monico
EIE. 85625 BA Minette
EII. 1190 RA Bizory

ISA 2012 RA Intrepide de Landas
IE. 53093 BA Prefere de Landas
II. 48394 BA Bienfait de Landas
IEE. 8937 BA Marie de Landas
IEI. 13320 BA Boule d'Or
IIE. 46769 A Fanny de Landas
III. 30568 RA Botha de Landas

158; 167; 210; 23; —; 74; —; —; 688; I; 14. XI 1926. a.

1929. a. Rakveres põllumajandusnäitusel III auhind

1931. a. 29. V punaraudjas täkk Giiro — 51 A Coquet'ist

Surnud 1935. a.

---

2 A LOVISA

Rakvere raj.
Kõrb, 17. V 1923. a. Rootsis

EMA 7603 RA Lova
EE. 981 RA Lissy
EI. 1202 RA Despote
EEE. 7601 RA Svea
EEI. RA Maho
EIE. 69337 BA Laurette de Foy
EII. 20730 BA Farceur

ISA 2366 RA Piston II
IE. RA Vega
II. 516 RA Piston Tercam
IEE. RA Sto
IEI. 218 RA Macadam
IIE. 11157 BA Nette Tercam
III. 11492 BA Bean Lys

159; 173; 210; 23; —; 78; —; —; 713; I; 14. XI 1926. a.

1928. a. 22. VI Rakveres jõudlusvõistlustel IX koht

---

3 A CALTA

Tartu raj.
Kõrb, 25. III 1922. a. Rootsis

EMA RA Calla
EE. RA Mina
EI. 5525 RA Calcas
EEE. kindlaks tegemata
EEI. RA Turenne
EIE. 83 RA Caresse
EII. 76 RA Ale

ISA 1806 RA Brutus de Poigne
IE. 53261 BA Jasmine
II. 36030 BA Bien Portant
IEE. 13591 BA Clara
IEI. 10456 BA Tardif
IIE. 6653 BA Foby
III. 18930 BA Mercure de Volle

154; 174; 206; 23; —; 74; —; —; 640; I; 18. XI 1926. a.

1931. a. Tartus põllumajandusnäitusel III auhind

1930. a. 10. IV kõrb mära Tibe — 49 A Tabac'ust
1932. a. kõrb täkk 152 A Janko — 50 A Jeannot d'Aubreme'st
1937. a. 5. V kõrb täkk 269 A Vall — 197 A Vallin'ist

4 A FAVÖR

Tori Hobusekasvandus, Vändra raj.
Raudjas, 3. IV 1922. a. Rootsis

EMA 1303 RA Favora
EE. RA Favör
EI. 4745 RA Bire
EEE. kindlaks tegemata
EEI. 478 RA Favorit
EIE. 103 RA Katuti
EII. 402 RA Bidel

ISA 1046 RA Kabul
IE. 427 RA Princesse
II. 1120 RA Kabyle
IEE. BA Baycelaire
IEI. BA Monton
IIE. 49971 BA Guirlande
III. 13228 BA Clayron de Corroy

152; 157; 190; 22; —; 72; —; —; 536; I; 19. XI 1926. a.

1932. a. 8. VII tumeraudjas mära 98 A Järra — 50 A Jeannot d'Aubreme'st
1933. a. 21. VI raudjas mära Avena — 8 A Alienus'est
1935. a. 30. IV raudjas mära 109 A Juka — 50 A Jeannot d'Aubreme'st
1936. a. 5. X raudjas mära 135 A Lauli — 198 A Lojal'ist
1938. a. 3. III raudjas mära 140 A Arma — 231 A Aibos't
1939. a. 18. XII must täkk 363 A Attur — 259 A Atlas'est
1940. a. 30. XI raudjas täkk 404 A Lattur — 198 A Lojal'ist

1941. a. kaduma läinud

---

5 A ONA

Tartu raj.
Kõrbkimmel, 30. IV 1923. a. Rootsis

EMA 1431 RA Stanny
EE. 58 RA Irma
EI. 42 RA Blaireau
EEE. RA Sto
EEI. 70 RA Tribun
EIE. BA Blairette
EII. 1646 BA Percot

ISA 2734 RA Oden
IE. 241 RA Sonja
II. 1404 RA Fustet
IEE. RA Sto
IEI. 60 RA Milan
IIE. 77779 BA Louisa de Savy
III. 56144 BA Bock

156; 172; 200; 23; —; 75; —; —; 574; I; 19. XI 1926. a.

---

6 A GULLA

Viljandi raj.
Punane, 1920. a. Rootsis

EMA 2433 RA Alice
EE. 58 RA Irma
EI. 42 RA Blaireau
EEE. RA Sto
EEI. 70 RA Tribun
EIE. BA Blairette
EII. 1646 BA Percot

ISA 1898 RA Rosier de Mongotier
IE. 88085 BA Seraphine
II. 48242 BA Horimetz
IEE. 60597 BA Kysille
IEI. 17576 BA Louis de Varoux
IIE. 13735 BA Sarah de Chievres
III. 29718 BA Indigene de Fosteau

151; 168; 191; 23; —; 71; —; —; 640; I; 22. XI 1926. a.

Surnud 1935. a.

7 A TYRA

Tori Hobusekasvandus, Vändra raj.
Punane, 13. V 1922. a. Rootsis

EMA 11813 RA Stjärna
EE. 799 RA Dalia
EI. 2378 RA Hadot
EEE. RA Lilli
EEI. 294 RA Condor
EIE. 103617 BA Docile
EII. 32622 BA Bonnet
ISA 1046 RA Kabul
IE. 427 RA Princesse
II. 1120 RA Kabyle
IEE. BA Baycelaire
IEI. BA Mouton
IIE. 49971 BA Guirlande
III. 13228 BA Clairon de Corroy

156; 166; 209; 23; —; 75; —; —; 680; eliit; 22. XI 1926. a.

1930. a. 25. VII Tartus jõudlusvõistlustel VII koht
1931. a. Tartus põllumajandusnäitusel II auhind

1928. a. 29. VI raudjas mära 77 A Tall — 49 A Tabac'ust
1930. a. 18. V raudjas mära 80 A Tilde — 49 A Tabac'ust
1931. a. raudjas täkk 138 A Jumbo — 50 A Jeannot d'Aubreme'st
1933. a. 22. VII raudjas täkk 189 A Joal — 50 A Jeannot d'Aubreme'st
1934. a. 24. VII raudjas täkk 231 A Aibo — 8 A Alienus'est
1935. a. 5. VII raudjas mära 119 A Jarla — 50 A Jeannot d'Aubreme'st
1938. a. 17. VIII punane täkk 279 A Tuiskur — 49 A Tabac'ust

1941. a. kaduma läinud.

---

8 A BELLA

Tartu raj.
Kõrb, 28. V 1923. a. Rootsis

EMA 13163 RA Bessy
EE. RA Britta
EI. 786 RA Pontus
EEE. RA Sto
EEI. RA Tor Borrinde
EIE. RA Vega
EII. 32 RA Odorange
ISA 2384 RA Clairon de Villembroux
IE. 24435 BA Mina
II. 48026 BA Napoleon
IEE. 8829 BA Madeleine
IEI. 5874 BA Paulus
IIE. 46621 BA Marquise de Villembroux
III. 19084 BA Nivellois

157; 167; 206; 23; —; 73; —; —; 664; I; 22. XI 1926. a.

1930. a. 25. VII Tartus jõudlusvõistlustel II koht
1931. a. Tartus põllumajandusnäitusel VII auhind

1933. a. 20. VIII kõrb mära 118 A Ipo — 50 A Jeannot d'Aubreme'st
1936. a. 1. III kõrb mära 131 A Kabri — 126 A Kalev'ist

9 A ODEA

Tori Hobusekasvandus, Vändra raj.
Kõrbkimmel, 25. III 1923. a. Rootsis

EMA 7487 RA Tärna
EE. 319 RA Tyra
EI. 1024 RA Sultan de Connin
EEE. RA Sto
EEI. 60 RA Milan
EIE. 64015 BA Miolle de Connin
EII. 13388 BA Pierrot de Limelette
ISA 2734 RA Oden
IE. 241 RA Sonja
II. 1404 RA Fustet
IEE. RA Sto
IEI. 60 RA Milan
IIE. 77779 BA Louisa de Savy
III. 56144 BA Bock

156; 170; 196; 23; —; 78; —; —; 608; I; 28. XI 1926. a.

1929. a. 22. VI Rakveres jõudlusvõistlustel VI koht
1932. a. 22. VIII Rakveres põllumajandusnäitusel III auhind

1931. a. 2. VI raudjas mära 87 A Niina — 77 A Neptun ov Ärsta'st
1932. a. 21. V raudjas mära 104 A Norma — 77 A Neptun ov Ärsta'st
1935. a. 20. V kõrbkimmel mära 112 A Jaila — 50 A Jeannot d'Aubreme'st
1936. a. 11. XI raudjas mära 130 A Lulli — 198 A Lojal'ist
1938. a. 12. III kõrbkimmel mära Talma — 49 A Tabac'ust

Surnud 14. IV 1940. a.

---

10 A BIRMA

Rakvere raj.
Kõrb, 28. IV 1923. a. Rootsis

EMA 13189 RA Inga-Lill
EE. RA Foxan
EI. 2378 RA Hadot
EEE. RA Sto
EEI. 300 RA Facon
EIE. 103617 BA Docile
EII. 32622 BA Bonnet
ISA 3178 RA Carlos du Beamont
IE. 750 RA Victorie d'Er
II. 41344 BA Lambic du Fosteau
IEE. 82939 BA Marie d'Er
IEI. 52508 BA Vaimqueur de Soignies
IIE. 47155 BA Fougere
III. 7902 BA Brin d'Or

161; 172; 199; 24; —; 75; —; —; 672; I; 29. XI 1926. a.

1930. a. 1. V raudjas mära 81 A Irma — 50 A Jeannot d'Aubreme'st
1931. a. 26. IV kõrb mära Noora — 77 A Neptun ov Ärsta'st
1933. a. 10. VI raudjas mära 96 A Naima — 77 A Neptun ov Ärsta'st
1934. a. 17. V raudjas täkk 219 A Nepi — 77 A Neptun ov Ärsta'st

11 A SVEA

Rakvere raj.
Kõrb, 1920. a. Rootsis

EMA RA Sally
EE. RA Sto
EI. 468 RA Persang
EEE. kindlaks tegemata
EEI. BA Turenne
EIE. 407 RA Bess
EII. 184 RA Carabin
ISA 3162 RA Efferni
IE. 2667 RA Victoria
II. 1474 RA Effendi
IEE. BA Jeanne
IEI. 340 RA Mouton de Foy
IIE. 74069 BA Belette
III. 32622 BA Bonnet

158; 166; 208; 22,5; —; 75; —; —; 672; I; 16. XII 1926. a.

1927. a. kõrb mära 73 A Suleika — 4588 RA Orus'est
1928. a. 3. VI kõrb mära 78 A Kata — 76 A Käre'st
1931. a. 30. V kõrb mära 85 A Selma — 51 A Coquet'ist
1933. a. 13. V kõrb mära 146 A Coquette — 51 A Coquet'ist

Surnud 1935. a.

---

12 A CIRALDA

Tartu raj.
Kõrb, 11. VII 1923. a. Rootsis

EMA 1175 RA Kaisa
EE. 773 RA Dagmar
EI. 556 RA Bibi
EEE. 499 RA Pauline
EEI. 260 RA Cognac d'Ardeune
EIE. BA Bichette
EII. 14266 BA Spiron
ISA 2738 RA Origo
IE. 377 RA Lizzie
II. 1498 RA Louis de Bas
IEE. 361 RA La Rose
IEI. RA Omer
IIE. 68519 BA Gerardine
III. 42604 BA Favori du Kat

156; 171; 203; 24; —; 73; —; —; 640; I; 17. XII 1926. a.

1928. a. 18. VI tumekõrb mära Tella — 76 A Käre'st

Surnud 1931. a.

---

13 A OCTAVIA

Rakvere raj.
Must, 3. VI 1923. a. Rootsis

EMA 5829 RA Bläsa
EE. RA Svarta
EI. 464 RA Marco de Savy
EEE. RA Sto
EEI. 298 RA Duncan
EIE. 47915 BA Mama
EII 20730 BA Farceur
ISA 1930 RA Octave de Pepingheu
IE. 45174 BA Claire de Pepingheu
II. 56396 BA Carlos de Pepingheu
IEE. 7607 BA Cotte
IEI. 12062 BA Polytte de Pepingheu
IIE. 54553 BA Jeanette de Pepingheu
III. 4242 BA Pipin de Pepingheu

161; 173; 197; 23; —; 74; —; —; 560; II; 19. XII 1926. a.

Müüdud 1934. a.

14 A DOCKA

Tartu raj.
Kõrb, 5. V 1921. a. Rootsis

EMA 10455 RA Sally
EE. 607 RA Svea
EI. 786 RA Pontus V
EEE. RA Pärla
EEI. 170 RA Marius
EIE. RA Vega
EII. 32 RA Odorange

ISA 2384 RA Clairon de Villembroux
IE. 24435 BA Mina
II. 48026 BA Napoleon
IEE. 8829 BA Madeleine
IEI. 5874 BA Paulus
IIE. 46621 BA Marquise de Villembroux
III. 19084 BA Nivellois

157; 166; 204; 22; —; 71; —; —; 612; I; 19. XII 1926. a.

Praagitud 1932. a.

---

15 A SESSAN

Tartu raj.
Punakimmel, 4. IV 1924. a. Rootsis

EMA 9195 RA Sally
EE. 7601 RA Svea
EI. 1202 RA Dispote
EEE. RA Fuxan
EEI. 284 RA Balder
EIE. 69237 BA Laurette
EII. 20730 BA Farceur

ISA 4296 RA Hazard
IE. 9191 RA Gody
II. 2378 RA Hadot
IEE. 2509 RA Gonda
IEI. 1086 RA Gourmand des V
IIE. 103617 BA Docile
III. 32622 BA Bonnet

155; —; 202; 23; —; 70; —; —; —; eliit; 23. III 1927. a.

1930. a. 25. VII Tartus jõudlusvõistlustel I koht
1933. a. 25. VIII Tartus põllumajandusnäitusel II auhind

1928. a. raudjas täkk 108 A Tõnu — 49 A Tabac'ust
1933. a. 17. VI raudjas mära 101 A Ira — 50 A Jeannot d'Aubreme'st
1935. a. 24. III raudjas täkk 244 A Tabak — 124 A Tabak'ust
1939. a. 24. IV kõrb mära 150 A Kalta — 246 A Kungla'st
1941. a. 15. IV raudjas täkk 402 A Naas — 77 A Neptun ov Ärsta'st

---

16 A VERONA

Tartu raj.
Punaraudjas, 1924. a. Rootsis

EMA 9483 RA Mona
EE. 641 RA Sonja
EI. 650 RA Monico
EEE. 301 RA Lisette
EEI. 146 RA Troupier
EIE. 58551 BA Poulette de Holder
EII. 12402 BA Amelot

ISA 4318 RA Gorre
IE. 6431 RA Velli
II. 1086 RA Gourmand des V
IEE. 871 RA La Belle
IEI. 650 RA Monico
IIE. 69581 BA Louise des V
III. 43472 BA Jules de Boulant

164; —; 210; 23; —; 74; —; —; —; eliit; 23. III 1927. a.

1930. a. 25. VII Tartus jõudlusvõistlustel III koht

1928. a. raudjas täkk 109 A Torm — 49 A Tabac'ust

17 A SVALAN

Tartu raj.
Punakimmel, 21. III 1924. a. Rootsis

EMA 12349 RA Sally
EE. RA Saga
EI. 1472 RA Fifi
EEE. RA Docka
EEI. 610 RA Fregus
EIE. 42395 BA Priesta
EII. 48354 BA Brigand de Don

ISA 4156 RA Liman
IE. 24/10243 BA Lisa de Meir
II. 74044 BA Diogene d'Ecelos
IEE. 91811 BA Fanny de Meir
IEI. 71262 BA Prince de Niove
IIE. 56577 BA Josephine du Fosteau
III. 35050 BA Joli Cocur du Fosteau

152; 163; —; 22,5; —; 67; —; —; 656; I; 21. III 1927. a.

1931. a. Tartus põllumajandusnäitusel II auhind
1933. a. Tartus põllumajandusnäitusel I auhind
1939. a. 26. VIII Tallinnas hobuste erinäitusel I auhind

1928. a. 1. V raudjas mära 76 A Mai — 67 A Munk Tvööker'ist
1930. a. raudjas täkk 124 A Tabak — 49 A Tabac'ust
1932. a. 30. IV raudjas täkk 156 A Jaak — 50 A Jeannot d'Aubreme'st
1934. a. 5. VIII raudjas täkk 220 A Jakob — 50 A Jeannot d'Aubreme'st
1935. a. 1. V kõrb täkk 246 A Kungla — 126 A Kalev'ist
1937. a. 4. IV raudjas mära 139 A Ville — 197 A Vallin'ist

---

18 A MINKA

Tartu raj.
Must, 9. IV 1924. a. Rootsis

EMA 10393 RA Ranka
EE. 111 RA Reforme
EI. 1190 RA Bizory
EEE. RA Charme
EEI. RA Tardif
EIE. 66619 BA Piotta
EII. 32622 BA Bonnet

ISA 2356 RA Monoplan
IE. 26157 BA Moura
II. 30776 BA Mercure d'On
IEE. kindlaks tegemata
IEI. kindlaks tegemata
IIE. 17145 BA Marmotte d'On
III. 16296 BA Garcon d'On

161; 169; —; 24; —; 73; —; —; 600; I; 22. III 1927. a.

1931. a. 31. VII kõrb täkk 134 A Colla — 51 A Coquet'ist

Surnud 1934. a.

---

19 A ASTA

Tori Hobusekasvandus, Vändra raj.
Raudjas, 27. IV 1924. a. Rootsis

EMA 4555 RA Nora
EE. RA Klara
EI. 816 RA Martin de Don
EEE. RA Sto
EEI. 146 RA Troupier
EIE. 55077 BA Eunice Donsticunes
EII. 12096 BA Martin de Namur

ISA 4320 RA Bisquar
IE. 6449 RA Sonja
II. 2026 RA Biscuit de Renissart
IEE. 1809 RA Bella
IEI. 662 RA Tripon
IIE. 87229 BA Venus de Renissart
III. 56938 BA Ideal de Villers

150; 164; —; 21; —; 69; —; —; 528; I; 22. III 1927. a.

1933. a. 26. VIII Pärnus põllumajandusnäitusel III auhind
1933. a. 21. VII raudjas mära 99 A Atala — 8 A Alienus'est
1934. a. 20. VI tumekõrb mära 108 A Astaba — 8 A Alienus'est
1937. a. 14. VIII kõrb mära 143 A Germa — 227 A Gerall'ist
1938. a. 30. VI raudjas mära Orga — 231 A Aibo'st

Hukkunud 3. VII 1938. a.

20 A STJÄRNA

Tori Hobusekasvandus, Vändra raj.
Tumeraudjaskimmel, 9. V 1924. a. Rootsis

EMA 15457 RA Vega
EE. 3751 RA Mary
EI. 1598 RA Loustic de Mercht
EEE. RA Stjärna
EEI. 360 RA Fricot
EIE. 45783 BA Blondine de Mercht
EII. 22238 BA Bean Lyzeron

ISA 706 RA Stanley
IE. 417 RA Claire
II. 242 RA Stanton
IEE. 437 RA Yonne
IEI. 252 RA Reussi
IIE. BA Boulette
III. 6246 BA Favori

147; 163; —; 21; —; 70; —; —; 576; I; 22. III 1927. a.

1930. a. 14. V raudjaskimmel täkk Otu — 46 A Orpheus'est
1933. a. 30. V punakimmel täkk 205 A Asko — 8 A Alienus'est
1934. a. 9. V raudjaskimmel täkk 232 A Atabo — 8 A Alienus'est
1935. a. 20. IV raudjas täkk 241 A Jurto — 50 A Jeannot d'Aubreme'st
1936. a. 5. V raudjaskimmel mära Aga — 8 A Alienus'est
1937. a. 28. VII raudjaskimmel mära 137 A Tamara — 49 A Tabac'ust
1938. a. 31. VII punane mära Taura — 49 A Tabac'ust
1939. a. 18. XII must täkk 363 A Attur — 259 A Atlas'est

---

21 A VANJA

Tartu raj.
Raudjas, 8. V 1925. a. Rootsis

EMA RA Vega
EE. BA Bläsa
EI. 2130 RA Rome
EEE. kindlaks tegemata
EEI. 648 RA Raseur
EIE. 717 RA Dora
EII. 696 RA Bluet

ISA 4480 RA Gonfoy
IE. 1039 RA Vendla
II. 1086 RA Gourmand des V
IEE. 401 RA Vesta
IEI. 340 RA Mouton de Foy
IIE. 69581 BA Lousi des V
III. 43472 BA Jules de Boulant

155; —; 195; 24; —; 76; —; —; —; I; 22. IV 1928. a.

1931. a. Tartus põllumajandusnäitusel III auhind

1930. a. 25. V raudjas mära 83 A Nupu — 77 A Neptun ov Ärsta'st
1936. a. punaraudjas mära 141 A Junna — 156 A Jaak'ust

---

22 A TORA

Rakvere raj.
Helepunane, 18. V 1925. a. Rootsis

EMA 12619 RA Tyra
EE. RA Sessan
EI. 1118 RA Boy
EEE. RA Frida
EEI. BA Oliver
EIE. 64877 BA Dervine
EII. 31028 BA Mirot

ISA 1540 RA Quartier Maitre
IE. 53513 BA Glycine
II. 54194 BA Joli Reve
IEE. 9081 BA Diana
IEI. 6812 BA Baron de Thy
IIE. 58977 BA Cravate
III. 35050 BA Joli Cocur du Fosteau

158; —; 184; 23; —; 75; —; —; —; I; 22. IV 1928. a.

Hukkunud 1929. a.

23 A ILU

Tori Hobusekasvandus, Vändra raj.
Raudjaskimmel, 29. V 1925. a. Rootsis

EMA 10821 RA Gulle
EE. RA Bertha
EI. 1268 RA Monick
EEE. RA Sto
EEI. 438 RA Bilboquet
EIE. 174 RA Maggi
EII. 248 RA Villembroux

ISA 2026 RA Biscuit de Renissart
IE. 87229 BA Venus de Renissart
II. 56938 BA Ideal de Villers
IEE. 65511 BA Beth de Renissart
IEI. 18820 BA Libori de Goyck
IIE. 48137 BA Etoile d'Or
III. 13098 BA Marsala

151; —; 185; 21; —; 74; —; —; —; I; 22. IV 1928. a.

1929. a. Rakveres jõudlusvõistlustel III koht
1929. a. Rakveres põllumajandusnäitusel III auhind

1929. a. 29. III kõrb mära 79 A Janna — 50 A Jeannot d'Aubreme'st
1931. a. 20. III raudjas mära 92 A Geischa — 51 A Coquet'ist
1933. a. 2. V raudjaskimmel mära 97 A Nepta — 77 A Neptun ov Ärsta'st
1935. a. 28. III raudjaskimmel täkk 239 A Jasto — 50 A Jeannot d'Aubreme'st
1936. a. 2. III raudjas mära 123 A Aima — 8 A Alienus'est
1938. a. 26. I must mära 138 A Dara — 226 A Debin'ist
1939. a. 31. V punane täkk 299 A Tubar — 49 A Tabac'ust
1940. a. 7. V hall täkk 366 A Leek — 198 A Lojal'ist

---

24 A KLEOPATRA

Tartu raj.
Punaraudjas, 24. VI 1925. a. Rootsis

EMA 16101 RA Bella
EE. 12165 RA Docka
EI. 3262 RA Ole Monicko
EEE. RA Fuxa
EEI. 8186 RA Martin de Don
EIE. RA Lova
EII. 650 RA Monico

ISA 4122 RA Charm
IE. 1803 RA Berta
II. 2024 RA Charmeur
IEE. RA Berta
IEI. 350 RA Voltiquer
IIE. 78295 BA Betsy
III. 56814 BA Indigene de Gibecq

156; —; 190; 23; —; 77; —; —; —; I; 22. IV 1928. a.

1929. a. Rakveres jõudlusvõistlustel VII koht
1929. a. Rakveres põllumajandusnäitusel III auhind

1930. a. 18. IV raudjas täkk 121 A Junor — 50 Jeannot d'Aubreme'st
Hukkunud 1930. a.

---

25 A MOLLY

Tartu raj.
Raudjas, 19. IV 1925. a. Rootsis

EMA 13389 RA Mona-Lisa
EE. 281 RA Freja
EI. 1070 RA Delicat
EEE. RA Docka
EEI. 350 RA Voltiquer
EIE. 67309 BA Cida
EII. 32622 BA Bonnet

ISA 1224 RA Jacobin de Valmont
IE. 75805 BA Duchesse de Valmont
II. 55056 BA Grenadier de Valmont
IEE. 40305 BA Coquette de Valmont
IEI. 23198 BA Aubere de Valmont
IIE. 50079 BA Ambitiense de Valmont
III. 24638 BA Brilliant de Dostienes

155; —; 192; 22; —; 70; —; —; —; I; 14. VI 1928. a.

1930. a. 25. VII Tartus jõudlusvõistlustel X koht
1931. a. Tartus põllumajandusnäitusel II auhind
1933. a. 25. VIII Tartus põllumajandusnäitusel II auhind

26 A MAJESTIINA

Tartu raj.
Raudjas, 1925. a. Rootsis

EMA RA Maja
EE. RA Markki
EI. 1120 RA Kabyle
EEE. RA Sto
EEI. 182 RA Camille
EIE. 49971 BA Guirlande
EII. 13228 BA Clairon de Corroy

ISA 1540 RA Quartier Maitre
IE. 53513 BA Glycine
II. 54194 BA Joli Reve
IEE. 9081 BA Diane
IEI. 6812 BA Baron de Thy
IIE. 58977 BA Cravate
III. 35050 BA Joli Cocur de Fosteau

154; —; 182; 21; —; 75; —; —; —; I; 14. VI 1928. a.

1931. a. Tartus põllumajandusnäitusel III auhind

1929. a. raudjas täkk 116 A Tass — 49 A Tabac'ust

---

27 A SIGNORITA

Tartu raj.
Raudjas, 1. VI 1925. a. Rootsis

EMA RA Sonja
EE. 515 RA Dolly
EI. 1538 RA Luron de Prales
EEE. RA Sto
EEI. BA Do Not
EIE. 80271 BA Diane de Prales
EII. 45250 BA Carlo de Cortil

ISA 1540 RA Quartier Maitre
IE. 53513 BA Glycine
II. 54194 BA Joli Reve
IEE. 9081 BA Diane
IEI. 6812 BA Baron de Thy
IIE. 58977 BA Cravate
III. 35050 BA Joli Cocur de Fosteau

155; —; 190; 23; —; 78; —; —; —; I; 22. VI 1928. a.

Surnud 1930. a.

---

28 A STELLARIA

Tartu raj.
Kõrb, 18. IV 1925. a. Rootsis

EMA 14929 RA Stella
EE. 697 RA Stella
EI. 690 RA Bertin
EEE. 339 RA Charlotte de Savy
EEI. 438 RA Bilboguet
EIE. 47913 BA Las Bourgeoise
EII. 19090 BA Pauline de Salle

ISA 2502 RA Hidalgo
IE. 88341 BA Mariette
II. 63832 BA Indigene de Visbecq
IEE. 43853 BA Laura d'Op
IEI. 7770 BA Maximus
IIE. 60301 BA Victoria d'Hantes
III. 29718 BA Indigène du Fosteau

161; —; 195; 24; —; 78; —; —; —; I; 22. VI 1928. a.

1930. a. 25. VII Tartus jõudlusvõistlustel VIII koht
1931. a. Tartus põllumajandusnäitusel III auhind

1931. a. 19. III kõrb mära 91 A Juno — 50 A Jeannot d'Aubreme'st
1933. a. 30. IV raudjas täkk 200 A Joonas — 50 A Jeannot d'Aubreme'st
1935. a. 14. IV kõrb täkk 245 A Tomi — 124 A Tabak'ust

Surnud 1936. a.

29 A CHARTREUSE

Tartu raj.
Raudjas, 19. II 1925. a. Rootsis

EMA 13571 RA Charlotte
EE. 339 RA Charlotte de Savy
EI. 2504 RA Parfait de Petitchassart
EEE. 7617 BA Moncharde
EEI. 14266 BA Spirou
EIE. 78827 BA Rouscette de St. Fiacre
EII. 700 RA Laboureur de Petitchassart
ISA 2502 RA Hidalgo
IE. 88341 BA Mariette
II. 63832 BA Indigene de Visbecq
IEE. 43853 BA Laura d'Op
IEI. 7770 BA Maximus
IIE. 60301 BA Victoria
III. 29719 BA Indigene du Fosteau

149; —; 190; 22; —; 70; —; —; —; I; 22. VI 1928. a.

1928. a. 23. IV raudjas mära 75 A Tutti — 49 A Tabac'ust
1932. a. 27. IV punaraudjas täkk 215 A Orfu — 48 A Orfroy'st
1935. a. 21. V heleraudjas mära 122 A Tuhkjas — 124 A Tabak'ust

---

30 A DORIS

Tori Hobusekasvandus, Vändra raj.
Raudjaskimmel, 29. IV 1925. a. Rootsis

EMA 8347 RA Dolly
EE. RA Salla
EI. 684 RA Raseur
EEE. RA Sto
EEI. 384 RA Lipton
EIE. 57383 BA Curine
EII. 34358 BA Marrou
ISA 1118 RA Boy
IE. 64877 BA Dervine
II. 31028 BA Mirot
IEE. kindlaks tegemata
IEI. kindlaks tegemata
IIE. 42383 BA Mirette de Rachamps
III. 17064 BA Voltaire

148; —; 187; 22; —; 72; —; —; —; I; 22. VI 1928. a.

1933. a. 26. VIII Pärnus põllumajandusnäitusel II auhind

1932. a. 18. V kõrbkimmel mära 153 A Jute — 50 A Jeannot d'Aubreme'st
1933. a. 25. IX raudjaskimmel täkk 229 A Joki — 50 A Jeannot d'Aubreme'st
1935. a. 13. V raudjaskimmel täkk 242 A Jonn — 50 A Jeannot d'Aubreme'st
1937. a. 2. VI raudjaskimmel mära 133 A Trulla — 49 A Tabac'ust

---

31 A FIDELE III

Rakvere raj.
Helekõrb, 17. IV 1925. a. Rootsis

EMA. 14921 RA Fidele
EE. 3109 RA Fidele
EI. 2502 RA Hidalgo
EEE. 54591 BA Coquine de Savy
EEI. 51718 BA Voila
EIE. 88341 BA Mariette
EII. 63832 BA Indigene de Visbecq
ISA 2504 RA Porfait de Petitchassart
IE. 78827 BA Roussette de St. Fiacre
II. 700 RA Laboreur de Petitchassart
IEE. kindlaks tegemata
IEI. kindlaks tegemata
IIE. 54165 BA Louise du Tilleul
III. 9364 BA Laboureur

156; —; 180; 21,5; —; 70; —; —; —; II; 5. VII 1928. a.

Hukkunud 1929. a.

32 A ODDFRID

Rakvere raj.
Kõrb, 30. IV 1925. a. Rootsis

EMA 15749 RA Oddny
EE. 1465 RA Rodny
EI. 2336 RA Monoplan
EEE. 113 RA Revelje
EEI. 402 RA Bidel
EIE. 26157 BA Moura
EII. 30776 BA Mercure d'On
ISA 3650 RA Blixt
IE. 4655 RA Freja
II. 1288 RA Bleriot
IEE. 517 RA Docka
IEI. 676 RA Inventeur de Chapelle
IIE. 65725 BA Mazette de Juprelle
III. 35258 BA Carlos

157; —; 181; 21,5; —; 73; —; —; —; I; 5. VII 1928. a.

1929. a. Rakveres põllumajandusnäitusel II auhind

1932. a. 4. VI kõrb täkk 149 A Blixt — 77 A Neptun ov Ärsta'st

---

33 A MALVA

Rakvere raj.
Raudjas, 15. V 1925. a. Rootsis

EMA RA Malin
EE. RA Malin
EI. 2508 RA Clement
EEE. RA Sto
EEI. 230 RA Rigal
EIE. 98141 BA Belle Bocrin
EII. 54002 BA Diogene
ISA 4488 RA Ode II
IE. 9517 RA Oedipe
II. 2026 RA Biscuit de Renissart
IEE. 1271 BA Coco
IEI. 113 BA Mayceur Mecht
IIE. 87229 BA Venus de Renissart
III. 56938 BA Ideal de Villers

150; —; 180; 21,5; —; 74; —; —; —; II; 5. VII 1928. a.

1937. a. 19. IV punaraudjas täkk 275 A Nässi — 150 A Nagu'st
1938. a. 16. II raudjas täkk 382 A Nasch — 150 A Nagu'st

---

34 A FRÖJA

Rakvere raj.
Helekõrb, 10. IV 1925. a. Rootsis

EMA RA Freja
EE. RA Sto
EI. 1972 RA Fanfaron
EEE. RA Sto
EEI. 488 RA Quirin
EIE. 31891 BA Marie de Scheu
EII. 21308 BA Prince du Chenoy
ISA 624 RA Nervick
IE. 49451 BA Regine
II. 23894 BA Blanc
IEE. kindlaks tegemata
IEI. kindlaks tegemata
IIE. 18593 BA Fanny de Borlez
III. 3932 BA Boule

159; —; 193; 21; —; 75; —; —; —; I; 5. VII 1928. a.

1929. a. Rakveres põllumajandusnäitusel II auhind

1934. a. 21. V kõrb täkk Kange — 51 A Coquet'ist
1935. a. kõrb mära 142 A Nelli — 51 A Coquet'ist

35 A SALVA

Rakvere raj.
Raudjas, 4. V 1925. a. Rootsis

EMA 12349 RA Sally
EE. RA Saga
EI. 1472 RA Fifi
EEE. RA Docka
EEI. 610 RA Fregus
EIE. 42395 BA Priesta
EII. 48354 BA Brigand de Don
ISA 1540 RA Quartier Maitre
IE. 53513 BA Glycine
II. 54194 BA Joli Reve
IEE. 9081 BA Diane
IEI. 6812 BA Baron de Thy
IIE. 58977 BA Cravate
III. 35050 BA Joli de Fosteau

153; —; 190; 24; —; 74; —; —; —; II; 5. VII 1928. a.

1929. a. 20. V raudjas täkk Jaun — 50 A Jeannot d'Aubreme'st

---

36 A ALFNY

Tartu raj.
Must, 18. III 1925. a. Rootsis

EMA RA Alfhild
EE. 965 RA Rakel
EI. 1190 RA Bizory
EEE. 113 RA Revelje
EEI. 402 RA Bidel
EIE. 66619 BA Piotta
EII. 32622 BA Bonnet
ISA 3640 RA Blixt
IE. 4655 RA Freja
II. 1288 RA Bleriot
IEE. 517 RA Docka
IEI. 676 RA Inventeur de Chapelle
IIE. 65725 BA Marzette de Juprelle
III. 35258 BA Carlos

159; —; 196; 23; —; 78; —; —; —; II; 5. VII 1928. a.

1931. a. 23. VII kõrb täkk 126 A Kalev — 51 A Coquet'ist

---

37 A KAMILLA

Rakvere raj.
Kõrb, 28. IV 1925. a. Rootsis

EMA RA Volka
EE. RA Sto
EI. 628 RA Avenir de Hex
EEE. RA Sto
EEI. BA Reboul
EIE. 39343 BA Lady
EII. 29410 BA Slick de Hex
ISA 2786 RA Kame
IE. 1235 RA Dandy
II. 1470 RA Karnas de Thuillies
IEE. 31 RA Ida
IEI. 218 RA Macadam
IIE. 48529 BA Pervenche
III. 51074 BA Grain d'Or de Thuillies

147; —; 183; 22; —; 74; —; —; —; II; 5. VII 1928. a.

1929. a. Rakveres põllumajandusnäitusel III auhind
1929. a. Rakveres jõudlusvõistlustel II koht

1936. a. 15. VIII kõrb mära 125 A Nuti — 77 A Neptun ov Ärsta'st
1937. a. 8. V raudjas täkk Jass — 200 A Joonas'est

Hukkunud 1939. a.

38 A MONA IV

Rakvere raj.
Kõrb, 24. IV 1925. a. Rootsis

EMA 10997 RA Mona
EE. 699 RA Juno
EI. 690 RA Bertin
EEE. 347 RA Grisette
EEI. 438 RA Bilboquet
EIE. 47943 BA La Bourgeoise
EII. 1909 BA Paulin de Salle

ISA 2504 RA Parfait de Petitchassart
IE. 78827 BA Rousette de St. Fiacre
II. 700 RA Laboureur Petitchassart
IEE. kindlaks tegemata
IEI. kindlaks tegemata
IIE. 54165 BA Louise du Tilleul
III. 9364 BA Laboureur

160; —; 190; 23; —; 77; —; —; —; I; 5. VII 1928. a.

Müüdud 1937. a. Soome

---

39 A VASERRA

Rakvere raj.
Punane, 27. III 1925. a. Rootsis

EMA RA Vera
EE. 6625 RA Vesta
EI. 2504 RA Parfait de Petitchassart
EEE. RA Vega
EEI. 352 RA Famulus
EIE. 78827 BA Rausette de St. Fiacre
EII. 700 RA Laboureur de Petitchassart

ISA 4480 RA Gonfoy
IE. 1039 RA Vendla
II. 1086 RA Gourmand des V
IEE. 401 RA Vesta
IEI. 340 RA Mouton de Foy
IIE. 69581 BA Louise des V
III. 43472 BA Jules de Boulant

147; —; 190; 21; —; 76; —; —; —; II; 5. VII 1928. a.

1929. a. Rakveres põllumajandusnäitusel VI auhind
1937. a. Tallinnas põllumajandusnäitusel II auhind

1930. a. 30. IV raudjas mära 84 A Jaane — 50 A Jeannot d'Aubreme'st
1935. a. 11. IV raudjas mära 114 A Aara — 129 A Ants'ust

Surnud 21. III 1943. a.

---

40 A GEMLA

Rakvere raj.
Helekõrb, 19. V 1925. a. Rootsis

EMA RA Göta
EE. RA Bella
EI. 2800 RA Lambic de Vlesenbecke
EEE. RA Sto
EEI. 1066 RA Julux
EIE. 70093 BA Pauline de Vlesenbecke
EII. 17966 BA Louis d'Herinnes

ISA 1510 RA Homard de Leernes
IE. 54389 BA Fauvette de Leernes
II. 41496 BA Paulin
IEE. 13292 BA Liza de Heernes
IEI. 9602 BA Prince de Villembroux
IIE. 48539 BA Pauline de Mingen
III. 13886 BA Bloc

151; —; 184; 23; —; 70; —; —; —; II; 5. VII 1928. a.

1930. a. 15. V kõrb mära 88 A Göta — 46 A Orpheus'est
1932. a. 19. VI raudjas täkk 147 A Kallis — 51 A Coquet'ist
1933. a. 8. VI kõrb mära 103 A Cerda — 51 A Coquet'ist
1935. a. 3. VI kõrb mära 116 A Gertrud — 51 A Coquet'ist
1938. a. 20. V raudjas täkk Kari — 200 A Joonas'est
1940. a. 22. V raudjas mära 158 A Geischa — 230 A Nugi'st
1942. a. 21. V kõrb täkk 429 A Voll — 269 A Vall'ist
1945. a. 10. VI raudjas täkk 523 A Nobe — 201 A Nool'est

41 A MANNA

Tapa raj.
Kõrb, 8. VI 1925. a. Rootsis

EMA RA Maja
EE. kindlaks tegemata
EI. kindlaks tegemata

ISA 2142 RA Manuel de Schibbeck
IE. kindlaks tegemata
II. kindlaks tegemata

156; —; 182; 23; —; 72; —; —; —; II; 5. VII 1928. a.

---

42 A HILDUR

Rakvere raj.
Kõrb, 25. V 1925. a. Rootsis

EMA 10351 RA Barbro
EE. 1175 RA Kaisa
EI. 1412 RA Elbocuf
EEE. 773 RA Dagmar
EEI. 556 RA Bibi
EIE. 74695 BA Azuline
EII. 58184 BA Ali Baba

ISA 2738 RA Origo
IE. 377 RA Lizzie
II. 1498 RA Louis de Bos
IEE. 361 RA La Rose
IEI. 226 RA Omer
IIE. 68519 BA Gerardine
III. 42604 BA Favori du Kat

150; —; 198; 23; —; 79; —; —; —; II; 6. VII 1928. a.

1932. a. 21. VIII Rakveres põllumajandusnäitusel III auhind

1931. a. 26. IV raudjas täkk 167 A Nedur — 77 A Neptun ov Ärsta'st
1934. a. 27. III raudjas täkk 230 A Nugis — 77 A Neptun ov Ärsta'st

---

43 A VIRA

Rakvere raj.
Punane, 1925. a. Rootsis

EMA 9483 RA Mona
EE. 641 RA Sonja
EI. 650 RA Monico
EEE. 301 RA Lisette
EEI. 146 RA Troupier
EIE. 58551 BA Poulette de Holder
EII. 12402 BA Amelot

ISA 650 RA Monico
IE. 58551 BA Poulette de Holder
II. 12402 BA Amelot
IEE. kindlaks tegemata
IEI. kindlaks tegemata
IIE. 923 BA Stephanie
III. 2538 BA Gerfaut

155; —; 185; 23; —; 69; —; —; —; I; 6. VII 1928. a.

Surnud 1928. a.

44 A MARIA

Tori Hobusekasvandus, Vändra raj.
Raudjas, 26. IV 1925. a. Rootsis

EMA RA Marena
EE. kindlaks tegemata
EI. kindlaks tegemata

ISA 1224 RA Jacobin de Valmont
IE. 75805 BA Duchesse de Valmont
II. 55056 BA Grenadier de Valmont
IEE. 40305 BA Coquette de Valmont
IEI. 23198 BA Aubire de Valmont
IIE. 50079 BA Ambitiense de Valmont
III. 24638 BA Brilliant de Dostiennes

149; —; 185; 22; —; 73; —; —; 640; I; 4. VIII 1928. a.

1933. a. 16. V kõrb täkk 202 A Aleko — 8 A Alienus'est
1934. a. 22. IV kõrb mära 111 A Amba — 8 A Alienus'est
1935. a. 5. IV kõrb mära 117 A Julla — 50 A Jeannot d'Aubreme'st
1936. a. 27. V kõrb mära 124 A Arla — 8 A Alienus'est

---

45 A SONJA

Tori Hobusekasvandus, Vändra raj.
Raudjas, 1924. a. Rootsis

EMA 583 RA Freja
EE. RA Vera
EI. 60 RA Milan
EEE. 42 RA Blaireau
EEI. RA Sto
EIE. kindlaks tegemata
EII. kindlaks tegemata

ISA 1898 RA Rosier de Mongotier
IE. 88085 BA Seraphine
II. 48242 BA Horimetz
IEE. 60597 BA Kysille
IEI. 17576 BA Louis de Varoux
IIE. 13735 BA Sarah de Chievres
III. 29718 BA Indigene de Fosteau

153; —; 184; 21; —; 75; —; —; —; II; 4. VIII 1930. a.

1936. a. 24. III kõrb täkk 259 A Atlas — 8 A Alienus'est

---

46 A LISBETH

Kose raj.
Raudjaslinalakk, 1925. a. Rootsis

EMA RA Lilly
EE. kindlaks tegemata
EI. kindlaks tegemata

ISA 1022 RA Veron
IE. kindlaks tegemata
II. kindlaks tegemata

152; —; 185; 21,5; —; 75; —; —; —; I; 5. VIII 1928. a.

1933. a. 1. IX Tallinnas põllumajandusnäitusel I auhind
1937. a. 14. VIII Tallinnas põllumajandusnäitusel II auhind
1939. a. 26. VIII Tallinnas hobuste erinäitusel II auhind

1930. a. 5. VI kõrb mära 82 A Veroni — 51 A Coquet'ist
1933. a. 20. IV raudjas mära Nelli — 77 A Neptun ov Ärsta'st
1934. a. 14. VI raudjas mära 107 A Niilu — 120 A Nobel'ist
1936. a. 25. IV raudjas mära 127 A Tella — 49 A Tabac'ust

47 A LEONA

Tartu raj.
Punaraudjas, 1926. a. Rootsis

EMA RA Sessan
EE. RA Göta
EI. 3178 RA Carlos du Beamont
EEE. RA Fuxan
EEI. 568 RA Miles
EIE. 750 RA Victorie d'Er
EII. 41344 BA Lambic du Fosteau

ISA 2378 RA Hadot
IE. 103617 BA Docile
II. 32622 BA Bonnet
IEE. 69911 BA Pouchette
IEI. 20730 BA Farceur
IIE. 43279 BA Bide
III. 14266 BA Spiron

157; —; 190; 22; —; 71; —; —; —; I; 19. III 1929. a.

1930. a. 25. VII tumeraudjas täkk 120 A Nobel — 77 A Neptun ov Ärsta'st
1931. a. punaraudjas täkk 135 A Jüri — 50 A Jeannot d'Aubreme'st

Hukkunud 1931. a.

---

48 A ELSBETH

Rakvere raj.
Raudjas, 1926. a. Rootsis

EMA 7519 RA Fanny
EE. RA Bläsa
EI. 1036 RA Farceur de Moncreau
EEE. RA Sto
EEI. 364 RA Cascadeur
EIE. 47219 BA Jeanette de Moncreau
EII. 23610 BA Conquerant de Boulant

ISA 2716 RA Brilliant
IE. 1409 RA Bläsa
II. 1022 RA Veron
IEE. RA Stjärna
IEI. 458 RA Bjärn
IIE. 695 RA Vera
III. 340 RA Mouton de Foy

157; —; 189; 23; —; 71; —; —; —; II; 19. III 1929. a.

1931. a. 23. VIII Paides põllumajandusnäitusel III auhind

Müüdud 1937. a. Soome

---

49 A EMMA

Tapa raj.
Kõrb, 1926. a. Rootsis

EMA RA Stella
EE. RA Dora
EI. RA Stanley
EEE. RA Sto
EEI. 60 RA Milan
EIE. RA Grälla
EII. 242 RA Stanton

ISA 1404 RA Fustet
IE. 77779 BA Louise de Savy
II. 56144 BA Bock
IEE. 47913 BA La Bourgeoise
IEI. 26286 BA Mervei Cleux
IIE. 37565 BA Mira Magerotte
III. 32622 BA Bonnet

152; —; 188; 22; —; 72; —; —; —; II; 19. III 1929. a.

1930. a. 25. VII Tartus jõudlusvõistlustel VI koht
1931. a. Tartus põllumajandusnäitusel III auhind

1931. a. 1. V raudjas mära 94 A Iivi — 50 A Jeannot d'Aubreme'st
1934. a. 15. IV kõrb täkk 233 A Oma — 48 A Orfroy'st
1937. a. 11. IV kõrb mära 134 A Noora — 201 A Nool'est

50 A BOJAN

Tartu raj.
Punaraudjaslinalakk, 1926. a. Rootsis

EMA 11827 RA Borni
EE. 575 RA Barrbo
EI. 1190 RA Bizory
EEE. 93 RA Chatterbox
EEI. 80 RA Rocroy
EIE. 66619 BA Piotta
EII. 32622 BA Bonnet

ISA 4480 RA Gonfoy
IE. 1039 RA Vendla
II. 1086 RA Gourmand des V
IEE. 401 RA Vesta
IEI. 340 RA Mouton de Foy
IIE. 69581 BA Louise des V
III. 43472 BA Jules de Boulant

145; —; 186; 22; —; 68; —; —; —; II; 19. III 1929. a.

1936. a. 8. III raudjas mära 126 A Tassi — 124 A Tabak'ust

---

51 A ALFHILD

Rakvere raj.
Helekõrb, 1926. a. Rootsis

EMA RA Arla
EE. 965 RA Rakel
EI. 778 RA D'Artagnau
EEE. 113 RA Revelje
EEI. 402 BA Bidel
EIE. 22607 BA Didine
EII. 14442 BA Manage

ISA 4480 RA Gonfoy
IE. 1039 RA Vendla
II. 1086 RA Gourmand des V
IEE. 401 RA Vesta
IEI. 340 RA Mouton de Foy
IIE. 69581 BA Louise des V
III. 43472 BA Jules de Boulant

152; —; 185; 22; —; 70; —; —; —; I; 19. III 1929. a.

1929. a. Rakveres põllumajandusnäitusel II auhind
1939. a. Rakveres põllumajandusnäitusel III auhind

1932. a. 4. V kõrb mära Colfi — 51 A Coquet'ist
1934. a. 9. V raudjas mära Hilla — 51 A Coquet'ist

---

52 A FLORETTE

Rakvere raj.
Punaraudjas, 1926. a. Rootsis

EMA RA Flora
EE. 2807 RA Norma
EI. 3260 RA Monni
EEE. RA Freja
EEI. 656 RA Dreyfus
EIE. 4567 RA Freja
EII. 650 RA Monico

ISA 3262 RA Ole Monico
IE. RA Lova
II. 650 RA Monico
IEE. RA Sto
IEI. 146 RA Troupier
IIE. 58551 BA Poulette de Holder
III. 12402 BA Amelot

152; —; 185; 21; —; 68; —; —; —; II; 19. III 1929. a.

1929. a. Rakveres põllumajandusnäitusel III auhind

1931. a. 28. V punaraudjas mära 89 A Frida — 51 A Coquet'ist
1934. a. 8. V raudjas mära Hella — 51 A Coquet'ist

53 A MONA

Rakvere raj.
Punaraudjas, 1926. a. Rootsis

EMA 13051 RA Fuxa
EE. 8945 RA Irma
EI. 438 RA Bilboquet
EEE. RA Dagmar
EEI. 588 RA Herold
EIE. kindlaks tegemata
EII. 11276 BA Major de Bousval

ISA 650 RA Monico
IE. 52551 BA Poulette de Holder
II. 12402 BA Amelot
IEE. kindlaks tegemata
IEI. kindlaks tegemata
IIE. 923 BA Stephanie
III. 2538 BA Gerfaut

155; —; 189; 23; —; 68; —; —; —; I; 19. III 1929. a.

1929. a. Rakveres põllumajandusnäitusel III auhind

1931. a. 8. V kõrb täkk Coquet — 51 A Coquet'ist

Praagitud 10. II 1934. a.

---

54 A ASTRID

Tartu raj.
Raudjas, 1926. a. Rootsis

EMA RA Flican
EE. kindlaks tegemata
EI. kindlaks tegemata

ISA 4296 RA Hazard
IE. 9191 RA Gody
II. 2378 RA Hadot
IEE. 2509 RA Gonda
IEI. 1086 RA Gourmand des V
IIE. 1036 RA Docile
III. 32622 RA Bonnet

146; —; 182; 21; 44; 70; —; —; —; I; 20. III 1929. a.

1931. a. Tartus põllumajandusnäitusel II auhind

1935. a. raudjas mära 151 A Juta — 124 A Tabac'ust

---

55 A GUN

Tartu raj.
Punane, 1926. a. Rootsis

EMA RA Gulla
EE. 2436 RA Alice
EI. 1889 Ra Rosier de Mongotier
EEE. 58 RA Irma
EEI. 42 RA Blaireau
EIE. 88085 BA Seraphine
EII. 48242 BA Horimetz

ISA 4588 RA Orus
IE. 4263 RA Baritte
II. 2594 RA Orphelin de Thuillies
IEE. 80457 BA Belle de Libin
IEI. 1292 RA Barvaux
IIE. 58247 BA Fauvette de Jallet
III. 33856 BA Parsifal

146; —; 182; 21; —; 70; —; —; —; II; 20. III 1929. a.

56 A TERESE

Tartu raj.
Raudjaskimmel, 1926. a. Rootsis

EMA 3905 RA Teresina
EE. RA Gladan
EI. 468 RA Persang
EEE. RA Sto
EEI. 60 RA Milan
EIE. 407 RA Bess
EII. 184 BA Carabin

ISA 2716 RA Brilliant
IE. 1409 RA Bläsa
II. 1022 RA Veron
IEE. RA Stjärna
IEI. 458 RA Björn
IIE. 695 RA Vera
III. 340 RA Mouton de Foy

148; —; 180; 20; —; 70; —; —; —; II; 20. III 1929. a.

Hukkunud 1929. a.

---

57 A ENA

Tartu raj.
Punaraudjas, 1926. a. Rootsis

EMA RA Sonja
EE. RA Linda
EI. 2470 RA Fressan
EEE. RA Sto
EEI. 146 RA Troupier
EIE. 35625 BA Minette
EII. 1190 RA Bizory

ISA 3262 RA Ole Monico
IE. RA Lova
II. 650 RA Monico
IEE. RA Sto
IEI. 146 RA Troupier
IIE. 58551 BA Poulette de Holder
III. 12402 BA Amelot

149; —; 185; 21; —; 70; —; —; —; II; 20. III 1929. a.

Hukkunud 1930. a.

---

58 A AGRA

Tartu raj.
Raudjas, 1936. a. Rootsis

EMA RA Docka
EE. 10455 RA Sally
EI. 2384 RA Clairon de Villembroux
EEE. 607 RA Svea
EEI. 786 RA Pontus V
EIE. 24435 BA Mina
EII. 48026 BA Napoleon

ISA 2924 RA Agrar
IE. 1035 RA Lotter
II. 275 RA Saphier de Foy
IEE. RA Mina
IEI. 378 RA Frivol
IIE. BA Clarinette
III. 9606 BA Jean de Baisy

155; —; 178; 21; —; 66; —; —; —; II; 20. III 1929. a.

1933. a. 25. VIII Tartus põllumajandusnäitusel III auhind

1933. a. 14. VII raudjas mära Juheida — 50 A Jeannot d'Aubreme'st

59 A SIVA

Tartu raj.
Kõrb, 1936. a. Rootsis

EMA RA Sira
EE. RA Tyra
EI. 464 RA Marco de Savy
EEE. RA Sto
EEI. 304 RA Hazard
EIE. 47915 BA Mama
EII. 20730 BA Farceur

ISA 2360 RA Bayard de Don
IE. 55075 BA Corinne de Donsticunes
II. 54192 BA Moustic de Grandglise
IEE. 19773 BA Rongette de Donsticunes
IEI. 8358 BA Jean de Thuillies
IIE. 57563 BA Mouchette
III. 29718 BA Indigene du Fosteau

152; —; 195; 22; —; 70; —; —; —; I; 20. III 1929. a.

---

60 A RUNFRID

Tartu raj.
Punane, 1926. a. Rootsis

EMA 15753 RA Runhild
EE. 113 RA Revelje
EI. 403 RA Bidel
EEE. BA Charme
EEI. BA Tardif
EIE. BA La Blonde
EII. 6246 BA Favori

ISA 4480 RA Gonfoy
IE. 1039 RA Vendla
II. 1086 RA Gourmand des V
IEE. 401 RA Vesta
IEI. 340 RA Mouton de Foy
IIE. 69581 BA Louise des V
III. 43472 BA Jules de Boulant

148; —; 195; 24; 48; 71; —; —; —; I; 20. III 1929. a.

1930. a. 25. VII Tartus jõudlusvõistlustel IX koht
1931. a. Tartus põllumajandusnäitusel II auhind

---

61 A BÄRTY

Tartu raj.
Punaraudjas, 1926. a. Rootsis

EMA 13111 RA Bärtha
EE. 10387 RA Sabina
EI. 1202 RA Dispote
EEE. RA Sto
EEI. 720 RA Stadig
EIE. 69337 BA Laurette
EII. 20730 BA Farceur

ISA 4296 RA Hazard
IE. 9191 RA Gody
II. 2378 RA Hadot
IEE. 2509 RA Gonda
IEI. 1086 RA Gourmand des V
IIE. 103617 BA Docile
III. 32622 BA Bonnet

151; —; 179; 21; 42; 64; —; —; —; II; 20. III 1929. a.

1935. a. 4. VI raudjas mära 128 A Truuta — 124 A Tabak'ust

62 A GUERETTA

Tapa raj.
Tumekõrb, 1926. a. Rootsis

EMA 15779 RA Stjärna
EE. 5849 RA Perla
EI. 2364 RA Vilhelm
EEE. 351 RA Vesta
EEI. 592 RA Coquier
EIE. 705 RA Laura
EII. 248 RA Villembroux

ISA 2370 RA Gueret
IE. 94833 BA Guirlande
II. 32622 BA Bonnet
IEE. kindlaks tegemata
IEI. kindlaks tegemata
IIE. 43279 BA Bide
III. 14266 BA Spiron

158; —; 190; 21,5; 48; 73; —; —; —; II; 20. III 1929. a.

1931. a. 23. VIII Järva-Jaanis põllumajandusnäitusel III auhind

1933. a. 6. IV kõrb mära 106 A Ooda — 48 A Orfroy'st

Hukkunud 1935. a.

---

63 A KLEO

Tartu raj.
Raudjas, 1926. a. Rootsis

EMA 16101 RA Bella
EE. 165 RA Docka
EI. 3262 RA Ole Monico
EEE. RA Fuxa
EEI. 816 RA Martin de Don
EIE. RA Lova
EII. 650 RA Monico

ISA 4320 RA Bisquar
IE. 6449 RA Sonja
II. 2026 RA Biscuit de Renissart
IEE. 1809 RA Bella
IEI. 662 RA Tripon
IIE. 87229 BA Venus de Renissart
III. 56938 BA Ideal de Villers

145; —; 182; 21; 42; 64; —; —; —; II; 20. III 1929. a.

1930. a. 25. VII Tartus jõudlusvõistlustel IV koht
1931. a. Tartus põllumajandusnäitusel II auhind

---

64 A ELISE

Tartu raj.
Kõrb, 1936. a. Rootsis

EMA 13083 RA Svea
EE. RA Vira
EI. 2360 RA Bayard de Don
EEE. RA Sto
EEI. 578 RA Tancred
EIE. 55075 BA Corinne de Donstiennes
EII. 54192 BA Moustic de Grandglise

ISA 4296 RA Hazard
IE. 9191 RA Gody
II. 2378 RA Hadot
IEE. 2509 RA Gonda
IEI. 1086 RA Gourmand des V
IIE. 1036 RA Docile
III. 32622 RA Bonnet

151; —; 185; 22; 43; 69; —; —; —; II; 20. III 1929. a.

65 A CLARA

Tartu raj.
Kõrb, 1936. a. Rootsis

EMA RA Britta
EE. kindlaks tegemata
EI. kindlaks tegemata

ISA 2384 RA Clairon de Villembroux
IE. 24435 BA Mina
II. 48026 BA Napoleon
IEE. 8829 BA Madeleine
IEI. 5874 BA Paulus
IIE. 46621 BA Marquise de Villembroux
III. 19084 BA Nivellois

159; —; 196; 22; 46; 73; —; —; —; II; 20. III 1929. a.

Hukkunud 1931. a.

---

66 A GUNHILD

Tartu raj.
Raudjas, 1926. a. Rootsis

EMA RA Donna
EE. kindlaks tegemata
EI. kindlaks tegemata

ISA 4296 RA Hazard
IE. 9191 RA Gody
II. 2378 RA Hadot
IEE. 2509 RA Gonda
IEI. 1086 RA Gourmand des V
IIE. 10317 BA Docile
III. 32622 BA Bonnet

154; —; 195; 20,5; 47; 68; —; —; —; I; 20. III 1929. a.

1933. a. 25. VIII Tartus põllumajandusnäitusel II auhind

---

67 A HILDA

Räpina raj.
Raudjas, 1926. a. Rootsis

EMA RA Dolly
EE. RA Siiri
EI. 2984 RA Clairon de Villembroux
EEE. RA Sto
EEI. 786 RA Pontus V
EIE. 24435 BA Mina
EII. 48026 BA Napoleon

ISA 1046 RA Kabul
IE. 427 RA Princesse
II. 1120 RA Kabyle
IEE. BA Baycelaire
IEI. BA Mouton
IIE. 49971 BA Guirlande
III. 13228 A Clairon de Corroy

151; —; 187; 22; 43; 68; —; —; —; I; 20. III 1929. a.

1931. a. Tartus põllumajandusnäitusel V auhind

1931. a. 9. V raudjas mära 102 A Jenni — 50 A Jeannot d'Aubreme'st
1933. a. 11. V raudjas täkk 214 A Juik — 50 A Jeannot d'Aubreme'st

68 A DORIS II

Tartu raj.
Kõrb, 1926. a. Rootsis

EMA RA Doris
EE. 10329 RA Marry
EI. 1248 RA Romeo d'On
EEE. 1169 RA Lisa
EEI. 1022 RA Veron
EIE. 49883 BA Mignolle d'On
EII 30776 BA Mercure d'On

ISA 3958 RA Alex
IE. 9 RA Carmen
II. 608 RA Albert
IEE. kindlaks tegemata
IEI. kindlaks tegemata
IIE. 55683 BA Chopine
III. 32050 BA Carlo de Savy

157; —; 184; 21; 42; 70; —; —; —; II; 20. III 1929. a.

1931. a. 17. IV raudjas mära 90 A Joa — 50 A Jeannot d'Aubreme'st
1933. a. 1. V kõrb mära 105 A Jaune — 50 A Jeannot d'Aubreme'st

---

69 A SVECIA

Tartu raj.
Raudjas, 1936. a. Rootsis

EMA RA Svea
EE. 10747 RA Göta
EI. 2024 RA Charmeur
EEE. 1371 RA Frida
EEI. 622 RA Tripon
EIE. 78295 BA Betsy
EII. 56814 BA Indigene d'Gibecq

ISA 2036 RA Fagot de Tilly
IE. 63247 BA Fermiere
II. 61774 BA Avenio de Hoves
IEE. 26147 BA Coquine de Tilly
IEI. 7636 BA Colorado
IIE. 55681 BA Dea de Hoves
III. 17966 BA Louis de Herinnes

162; —; 196; 23,5; 46; 77; —; —; —; II; 20. III 1929. a.

---

70 A SIGGAN

Tartu raj.
Raudjas, 1926. a. Rootsis

EMA RA Hervor
EE. 2451 RA Bona
EI. 3518 RA Goland
EEE. 91 RA Pauline
EEI. 288 RA Bonaparte
EIE. 5895 RA Bella
EII. 1930 RA Octave de Pepingen

ISA 3804 RA Rock
IE. 98 RA Vilhelmina
II. 1418 RA Fraisil
IEE. RA Sto
IEI. 248 RA Villembroux
IIE. 78593 BA Moretta
III. 1196 RA Monchard d'Hubaumont

153; —; 192; 21; 47; 71; —; —; —; II; 20, III 1929. a.

71 A ALIDA

Tartu raj.
Kõrb, 1926. a. Rootsis

EMA 15727 RA Dolly
EE. 5791 RA Svea
EI. 8716 RA Brilliant
EEE. RA Stjärna
EEI. 364 RA Cascadeur
EIE. 1409 RA Bläsa
EII. 1022 RA Veron

ISA 3958 RA Alex
IE. 9 A Carmen
II. 608 RA Albert
IEE. kindlaks tegemata
IEI. kindlaks tegemata
IIE. 55683 BA Chopine
III. 32050 BA Carlo de Savy

148; 157; 173; 20; 42; 68; —; —; —; II; 25. III 1930. a.

1930. a. 25. VII Tartus jõudlusvõistlustel V koht
1931. a. Tartus põllumajandusnäitusel III auhind
1933. a. 25. VIII Tartus põllumajandusnäitusel III auhind

1931. a. 20. VI kõrb täkk 157 A Järve-Juhan — 50 A Jeannot d'Aubreme'st
1933. a. 1. V kõrb täkk Jaan — 50 A Jeannot d'Aubreme'st

---

72 A SELMA

Tori Hobusekasvandus, Vändra raj.
Kõrbkimmel, 1926. a. Rootsis

EMA RA Göta
EE. kindlaks tegemata
EI. kindlaks tegemata

ISA 4480 RA Gonfoy
IE. 1039 RA Vendla
II. 1086 RA Gourmand des V
IEE. 401 RA Vesta
IEI. 340 RA Mouton de Foy
IIE. 69581 BA Louise des V
III. 43472 BA Jules de Boulant

155; 156; 190; 23; 44; 71; —; —; —; I; 26. III 1930. a.

1935. a. 7. V kõrbkimmel mära Joka — 50 A Jeannot d'Aubreme'st
1937. a. 18. VIII kõrbkimmel mära 132 A Tamba — 49 A Tabac'ust

Hukkunud 21. IV 1939. a.

---

73 A SULEIKA

Rakvere raj.
Kõrb, 1927. a. Rakvere raj.

EMA 11 A Svea
EE. RA Sally
EI. 3162 RA Efferni
EEE. RA Sto
EEI. 468 RA Persang
EIE. 2667 RA Victoria
EII. 1474 RA Effendi

ISA 4588 RA Orus
IE. 4263 RA Baritte
II. 2594 RA Orphelin de Thuillies
IEE. 80457 BA Belle de Libin
IEI. 1292 RA Barvaux
IIE. 58247 BA Fauvette de Jallet
III. 33856 A Parsifal

155; 164; 170; 22; 45; 77; —; —; —; I; 26. III 1930. a.

1936. a. 26. IV kõrb täkk Neegus — 77 A Neptun ov Ärsta'st

Hukkunud 24. IV 1938. a.

74 A CAMONA

Rakvere raj.
Punaraudjas, 1926. a. Rootsis

EMA 15697 RA Camee
EE. 2429 RA Blenda
EI. 1656 RA Camus d'Hor
EEE. 237 RA Svea
EEI. 458 RA Björn
EIE. 66371 BA Louise de Avernas
EII. 49552 BA Brilliant de Trop
ISA 650 RA Monico
IE. 58551 BA Poulette de Holder
II. 12402 BA Amelot
IEE. kindlaks tegemata
IEI. kindlaks tegemata
IIE. 923 BA Stephanie
III. 2538 BA Gerfaut

150; 166; 193; 22; 44; 74; —; —; —; I; 26. III 1930. a.

1930. a. 25. VI raudjas mära Juta — 50 A Jeannot d'Aubreme'st
1938. a. raudjas täkk 349 A Kuno — 67 A Munk Tvööker'ist
1940. a. heleraudjas täkk 371 A Nuga — 230 A Nugi'st

---

75 A TUTTI

Tartu raj.
Punaraudjas, 1928. a. Tartu raj.

EMA 29 A Chartreuse
EE. 13571 RA Charlotte VII
EI. 2502 RA Hidalgo
EEE. 339 RA Charlotte de Savy
EEI. 2504 RA Parfait de Petitchassart
EIE. 88341 BA Mariette
EII. 63832 BA Indigene de Visbecq
ISA 49 A Tabac
IE. 23/3543 BA Rosiere II de Fonteny
II. 23/998 BA Trianon
IEE. 52289 BA Ninon de Fonteny
IEI. 61230 BA Hercule de Doiccan
IIE. 46329 BA Dora II
III. 23/4112 BA Rameau

150; 163; 198; 23; 44; 73; 60; 57; —; II; 20. II 1931. a.

---

76 A MAI

Tartu raj.
Punaraudjas, 1928. a. Tartu raj.

EMA 17 A Svalan
EE. 12349 RA Sally
EI. 4156 RA Liman
EEE. RA Saga
EEI. 1472 RA Fifi
EIE. 10243 BA Lisa de Meir
EII. 74044 BA Diogene d'Ecelos
ISA 67 A Munk Tvööker
IE. 6243 RA Padrice
II. 1432 RA Hercule de Leernes
IEE. 649 RA Gertrud
IEI. 1058 BA Postier
IIE. 44995 BA Dragne
III. 41495 BA Paulin

152; 166; 198; 22,5; 47; 68; 61; 58; —; II; 20. II 1931. a.

1931. a. Tartus põllumajandusnäitusel II auhind
1933. a. 25. VIII Tartus põllumajandusnäitusel II auhind

1933. a. 2. V punaraudjas mära 100 A Juula — 50 A Jeannot d'Aubreme'st
1934. a. 18. VI raudjas mära 93 A Jaava — 50 A Jeannot d'Aubreme'st

77 A TALL

Tartu raj.
Punaraudjas, 1928. a. Tartu raj.

EMA 7 A Tyra
EE. 11813 RA Stjärna
EI. 1046 RA Kabul
EEE. 799 RA Dalia
EEI. 2378 RA Hadot
EIE. 427 RA Princesse
EII. 1120 RA Kabyle

ISA 49 A Tabac
IE. 23/3543 BA Rosiere II de Fonteny
II. 23/938 BA Trianon
IEE. 52289 BA Ninon de Fonteny
IEI. 6123 BA Hercule de Doiccan
IIE. 46329 BA Dora II
III. 23/4112 BA Rameau

148; 158; 188; 21; 49; 69; 61; 56; —; II; 20. II 1931. a.

1931. a. Tartus põllumajandusnäitusel II auhind
1933. a. 25. VIII Tartus põllumajandusnäitusel II auhind

1933. a. raudjas täkk 189 A Joal — 50 A Jeannot d'Aubreme'st
1939. a. 14. IV kõrb täkk 300 A Kung — 246 A Kungla'st

---

78 A KATA

Rakvere raj.
Kõrb, 1928. a. Rakvere raj.

EMA 11 A Svea
EE. RA Sally
EI. 3162 RA Efferni
EEE. RA Sto
EEI. 468 RA Persang
EIE. 2667 RA Victoria
EII. 1474 RA Effendi

ISA 76 A Käre
IE. 9073 RA Kära
II. 2356 RA Monoplan
IEE. 101 RA Kajan
IEI. 1190 RA Bizory
IIE. 26157 BA Moura
III. 30776 BA Mercure d'On

146; 148; 183; 21; 42; 73; 53; 54; —; II; 20. VI 1931. a.

---

79 A JANNA

Rakvere raj.
Kõrb, 1928. a. Rakvere raj.

EMA 23 A Ilu
EE. 10821 RA Gulle
EI. 2026 RA Biscuit de Renissart
EEE. RA Bertha
EEI. 1268 RA Monick
EIE. 87229 BA Venus de Renissart
EII. 56938 BA Ideal de Villers

ISA 50 A Jeannot d'Aubreme
IE. 59781 BA Brillantine de Landas
II. 89002 BA Conde d'Odenge
IEE. 39985 BA Orangine
IEI. 13320 A Boule d'Or
IIE. 65265 BA Jeannete d'Odenge
III. 37103 Jeannot du Fosteau

156; 164; 195; 22,5; 45; 77; 61; 59; —; I; 20. II 1932. a.

1930. a. 20. VIII Rakveres põllumajandusnäitusel II auhind
1939. a. 26. VIII Tallinnas hobuste erinäitusel I auhind

1933. a. 16. IV kõrb täkk 201 A Nool — 77 A Neptun ov Ärsta'st
1936. a. 13. IV raudjas täkk 256 A Nägus — 77 A Neptun ov Ärsta'st
1938. a. 29. VII raudjas mära 144 A Lulli — 198 A Lojal'ist
1940. a. 29. IV must mära 156 A Leia — 198 A Lojal'ist

7. VIII 1941. a. kaduma läinud

80 A TILDE

Tartu raj.
Punaraudjas, 1930. a. Tartu raj.

EMA 7 A Tyra
EE. 11813 RA Stjärna
EI. 1046 RA Kabul
EEE. 799 RA Dalia
EEI. 2378 RA Hadot
EIE. 427 RA Princesse
EII. 1120 RA Kabyle

ISA 49 A Tabac
IE. 23/3543 BA Rosiere II de Fonteny
II. 23/998 BA Trianon
IEE. 52289 BA Ninon de Fonteny
IEI. 6123 BA Hercule de Doiccan
IIE. 46329 BA Dora II
III. 23/4112 BA Rameau

154; 156; 198; 22; 46; 74; 61; 61; —; I; 17. II 1933. a.

1933. a. 25. VIII Tartus põllumajandusnäitusel II auhind

---

81 A IRMA

Rakvere raj.
Raudjas, 1930. a. Rakvere raj.

EMA 10 A Birma
EE. 13189 RA Inga-Lill
EI. 3178 RA Carlos du Beamont
EEE. RA Foxan
EEI. 2378 RA Hadot
EIE. 750 RA Victorie d'Er
EII. 41344 BA Lambic du Fosteau

ISA 50 A Jeannot d'Aubreme
IE. 59781 BA Brillantine de Landas
II. 89002 BA Conde d'Odenge
IEE. 39985 BA Orangine
IEI. 13320 BA Boule d'Or
IIE. 65265 BA Jeannete d'Odenge
III. 37108 BA Jeannot du Fosteau

158; 168; 193; 24; 43; 75; 58; 59; —; I; 18. II 1933. a.

Müüdud 1935. a. Soome

---

82 A VERONI

Rakvere raj.
Kõrb, 5. VI 1930. a. V.-Maarja raj.

EMA 46 A Lisbeth
EE. RA Lilly
EI. 1022 RA Veron
EEE. kindlaks tegemata
EEI. kindlaks tegemata
EIE. kindlaks tegemata
EII. kindlaks tegemata

ISA 51 A Coquet
IE. 23/11881 BA Volle Gaz
II. 23/3544 BA Lorrain
IEE. 69021 BA Correa
IEI. 49108 BA Nob Hill
IIE. 75725 BA Finette de Varimont
III. 54940 RA Laureat

152; 163; 185; 21,5; 43; 73; 56; 54; —; I; 11. VI 1933. a.

1933. a. 25. VIII Tartus põllumajandusnäitusel II auhind
1937. a. 21. VIII Jõhvis põllumajandusnäitusel II auhind
1939. a. 26. VIII Tallinnas hobuste erinäitusel II auhind

1935. a. 9. IV raudjas mära 113 A Juveera — 122 A Junor'ist

83 A NUPU

Tartu raj.
Punaraudjas, 25. V 1930. a. Tartu raj.

EMA 21 A Vanja
EE. RA Vega
EI. 4480 RA Gonfoy
EEE. RA Bläsa
EEI. 2130 RA Rome
EIE. 1039 RA Vendla
EII. 1086 RA Gourmand des V

ISA 77 A Neptun ov Ärsta
IE. 14721 RA Ilva
II. 3828 RA Mayard
IEE. 4359 RA Asta
IEI. 1070 RA Delicat
IIE. 4287 RA Gobine
III. 1680 RA Major

160; 164; 201; 24; 48; 78; 63; 61; —; II; 12. VI 1933. a.

---

84 A JAANE

Tõrva raj.
Punaraudjas, 30. IV 1930. a. Rakvere raj.

EMA 39 A Vaserra
EE. RA Vera
EI. 1086 RA Gourmand des V
EEE. 6625 RA Vesta
EEI. 2504 RA Parfait de Petitchassart
EIE. 69581 BA Louise des V
EII. 43472 BA Jules de Boulant

ISA 50 A Jeannot d'Aubreme
IE. 59781 BA Brillantine de Landas
II. 89002 A Conde d'Odenge
IEE. 39985 BA Orangine
IEI. 13320 BA Boule d'Or
IIE. 65265 BA Jeannete d'Odenge
III. 37108 BA Jeannot du Fosteau

148; 155; 174; 20,5; 41; 69; 56; 51; —; II; 19. VI 1933. a.

Müüdud 1933. a. Rootsi

---

85 A SELMA

Arkna õ/m, Rakvere raj.
Kõrb, 30. V 1931. a. Rakvere raj.

EMA 11 A Svea
EE. RA Sally
EI. 3162 RA Efferni
EEE. RA Sto
EEI. 468 RA Persang
IIE. 2667 RA Victoria
III. 1474 RA Effendi

ISA 51 A Coquet
IE. 23/11881 BA Volle Gaz
II. 23/3544 BA Lorrain
IEE. 69021 BA Correa
IEI. 49108 BA Nob Hill
IIE. 75725 BA Finette de Varimont
III. 54940 BA Laureat

155; —; 199; 22,5; 46; 73; 61; 60; —; I; 10. II 1934. a.

1935. a. 1. VI kõrb täkk Tosa — 51 A Coquet'ist
1938. a. 6. VI raudjas täkk Kratt — 227 A Gerall'ist
1939. a. raudjas mära 149 A Ganne — 227 A Gerall'ist

86 A BONA

Arkna õ/m, Rakvere raj.
Helekõrb, 8. IV 1931. a. Rakvere raj.

EMA 370 ER Brandhild
EE. 15743 RA Blanke
EI. 2154 RA Hepar
EEE. 10393 RA Rauka
EEI. 2356 RA Monoplan
EIE. 7781 BA Martine de Savy
EII. 69596 BA Farban

ISA 51 A Coquet
IE. 23/11881 BA Volle Gaz
II. 23/3544 BA Lorrain
IEE. 6901 BA Correa
IEI. 49108 BA Nob Hill
IIE. 75725 BA Finette de Varimont
III. 54940 BA Laureat

159; 169; 198; 23,5; 46; 76; 57; 61; —; II; 10. II 1934. a.

1935. a. 3. III raudjas mära 115 A Ahta — 129 A Ants'ust

---

87 A NIINA

Rakvere raj.
Helekõrb, 2. VI 1931. a. Rakvere raj.

EMA 9 A Odea
EE. 7487 RA Tärna
EI. 2734 RA Oden
EEE. 319 RA Tyra
EEI. 1024 RA Sultan de Connin
EIE. 241 RA Sonja
EII. 1404 RA Fustet

ISA 77 A Neptun ov Ärsta
IE. 14721 RA Ilva
II. 3828 RA Mayard
IEE. 4359 RA Asta
IEI. 1070 RA Delicat
IIE. 4287 RA Gobine
III. 1680 RA Major

149; 164; 186; 21; 40; 70; 53; 54; —; I; 10. II 1934. a.

1937. a. 21. VIII Jõhvis põllumajandusnäitusel II auhind

1939. a. 26. VIII Tallinnas hobuste erinäitusel II auhind

---

88 A GÖTA

Rakvere raj.
Kõrb, 20. VI 1930. a. Rakvere raj.

EMA 40 A Gemla
EE. RA Göta
EI. 1510 RA Homard de Leernes
EEE. RA Bella
EEI. 2800 RA Lambic de Vlesenbecke
EIE. 54389 BA Fauvette de Leernes
EII. 41496 BA Paulin

ISA 46 A Orpheus
IE. 5413 RA Preference
II. 2594 RA Orphelin de Thuillies
IEE. kindlaks tegemata
IEI. kindlaks tegemata
IIE. kindlaks tegemata
III. kindlaks tegemata

157; 164; 198; 23; 46; 75; 60; 57; —; II; 10. II 1934. a.

1936. a. 17. V raudjas täkk 264 A Naks — 77 A Neptun ov Ärsta'st
1938. a. 27. IV kõrb täkk 282 A Markur — 67 A Munk Tvööker'ist
1940. a. raudjas täkk 364 A Gur — 227 A Gerall'ist
1944. a. punane täkk 465 A Vagu — 197 A Vallin'ist.

89 A FRIDA

Rakvere raj.
Punaraudjas, 28. V 1931. a. Rakvere raj.

EMA 52 A Florette
EE. RA Flora
EI. 3262 RA Ole Monico
EEE. 2807 RA Norma
EEI. 3260 Monni
EIE. RA Lova
EII. 650 RA Monico

ISA 51 A Coquet
IE. 23/11881 BA Volle Gaz
II. 23/3544 BA Lorrain
IEE. 6901 BA Correa
IEI. 49108 BA Nob Hill
IIE. 75725 BA Finette de Varimont
III. 54940 BA Laureat

156; 162; 194; 21,5; 50; 74; 57; 56; —; I; 10. II 1934. a.

---

90 A JOA

Tartu raj.
Tumeraudjas, 17. IV 1931. a. Tartu raj.

EMA 68 A Doris II
EE. RA Doris
EI. 3958 RA Alex
EEE. 10329 RA Marry
EEI. 1248 RA Romeo d'On
EIE. 9 RA Carmen
EII. 608 RA Albert

ISA 50 A Jeannot d'Aubreme
IE. 59781 BA Brillantine de Landas
II. 89002 BA Conde d'Odenge
IEE. 39985 BA Orangine
IEI. 13320 BA Boule d'Or
IIE. 65265 BA Jeannete d'Odenge
III. 37108 BA Jeannot du Fosteau

155; 161; 192; 24; 42; 75; 58; 55; —; I; 11. II 1934. a.

---

91 A JUNO

Tartu raj.
Kõrb, 19. III 1931. a. Tartu raj.

EMA 28 A Stellaria
EE. 14929 RA Stella
EI. 2502 RA Hidalgo
EEE. 697 RA Stella
EEI. 690 RA Bertin
EIE. 33841 BA Mariette
EII. 63832 BA Indigene de Visbecq

ISA 50 A Jeannot d'Aubreme
IE. 59781 BA Brillantine de Landas
II. 89002 BA Conde d'Odenge
IEE. 39985 BA Orangine
IEI. 13320 BA Boule d'Or
IIE. 65265 BA Jeannete d'Odenge
III. 37108 BA Jeannot du Fosteau

158; 167; 195; 23,5; 42; 74; 60; 57; —; II; 11. II 1934. a.

---

92 A GEISCHA

Jõhvi raj.
Raudjas, 20. VI 1931. a. Rakvere raj.

EMA 23 A Ilu
EE. 10821 RA Gulle
EI. 2026 RA Biscuit de Renissart
EEE. RA Bertha
EEI. 1268 RA Monick
EIE. 87229 BA Venus de Renissart
EII. 56938 BA Ideal de Villers

ISA 51 A Coquet
IE 23/11881 BA Volle Gaz
II. 23/3544 BA Lorrain
IEE. 69021 BA Correa
IEI. 49108 BA Nob Hill
IEI. 75725 BA Finette de Varimont
III. 54940 BA Laureat

152; 155; 178; 20,5; 40; 71; 55; 53; —; II; 18. VI 1934. a.

1934. a. 26. V raudjas täkk 228 A Junco — 122 A Junor'ist

93 A JAAVA

Tartu raj.
Raudjaskimmel, 18. III 1932. a. Tartu raj.

EMA 76 A Mai
EE. 17 A Svalan
EI. 67 A Munk Tvööker
EEE. 12349 RA Sally
EEI. 4156 RA Liman
EIE. 6243 RA Padrice
EII. 1432 RA Hercule de Leernes

ISA 50 A Jeannot d'Aubreme
IE. 59781 BA Brillantine de Landas
II. 89002 BA Conde d'Odenge
IEE. 39985 BA Orangine
IEI. 13320 BA Boule d'Or
IIE. 65265 BA Jeannete d'Odenge
III. 37108 A Jeannot du Fosteau

158; 171; 196; 23; 45; 78; 65; 63; —; I; 11. II 1935. a.

1935. a. 1. V raudjas mära 110 A Tasa — 124 A Tabak'ust
1936. a. 21. VIII raudjas mära 121 A Tuuli — 124 A Tabak'ust

---

94 A IIVI

Tartu raj.
Tumeraudjas, 1. V 1932. a. Tartu raj.

EMA 49 A Emma
EE. RA Stella
EI. 1404 RA Fustet
EEE. RA Dora
EEI. RA Stanley
EIE. 77779 BA Louise de Savy
EII. 56144 BA Bock

ISA 50 A Jeannot d'Aubreme
IE. 59781 BA Brillantine de Landas
II. 89002 BA Conde d'Odenge
IEE. 39985 BA Orangine
IEI. 13320 BA Boule d'Or
IIE. 65265 BA Jeannete d'Odenge
III. 37108 BA Jeannot du Fosteau

159; —; 214; 23,5; 49; 80; 68; 65; —; II; 11. II 1935. a.

---

95 A KAI

Arkna õ/m, Rakvere raj.
Punaraudjas, 25. IV 1933. a. Rakvere raj.

EMA 368 ER Susanna
EE. 13663 RA Sonja
EI. 4480 RA Gonfoy
EEE. RA Dolly
EEI. 1270 RA Robert II de Picton
EIE. 1039 RA Vendla
EII. 1068 RA Gourmand des V

ISA 51 A Coquet
IE. 23/11881 BA Volle Gaz
II. 23/3544 BA Lorrain
IEE. 69021 BA Correa
IEI. 49108 BA Nob Hill
IIE. 75725 BA Finette de Varimont
III. 54940 BA Laureat

154; 164; 196; 22,75; 47; 75; 55; 56; —; II; 25. I 1936. a.

Hukkunud 1936. a.

96 A NAIMA

Rakvere raj.
Punaraudjas, 10. VI 1933. a. Rakvere raj.

EMA 10 A Birma
EE. 13189 RA Inga-Lill
EI. 3178 RA Carlos du Beamont
EEE. RA Foxan
EEI. 2378 RA Hadot
EIE. 750 RA Victorie d'Er
EII. 41344 BA Lambic du Fosteau

ISA 77 A Neptun ov Ärsta
IE. 14721 RA Ilva
II. 3828 RA Mayard
IEE. 4359 RA Asta
IEI. 1070 RA Delicat
IIE. 4287 RA Gobine
III. 1680 RA Major

154; 154; 187; 20,5; 45; 71; 57; 57; —; II; 25. I 1936. a.

1937. a. 18. V punaraudjas mära 145 A Nella — 150 A Nagu'st
1938. a. 1. V raudjas täkk Garti — 227 A Gerall'ist
1941. a. 14. IV punaraudjas mära 161 A Gelli — 227 A Gerall'ist
1944. a. 18. IV raudjas mära 170 A Nuku — 219 A Nepi'st
1945. a. raudjas mära 175 A Nelli — 219 A Nepi'st

---

97 A NEPTA

Jõhvi raj.
Raudjaskimmel, 2. V 1933. a. Tori Hobusekasvandus, Vändra raj.

EMA 23 A Ilu
EE. 10821 RA Gulle
EI. 2026 RA Biscuit de Renissart
EEE. RA Bertha
EEI. 1268 RA Monick
EIE. 87229 BA Venus de Renissart
EII. 56938 BA Ideal de Villers

ISA 77 A Neptun ov Ärsta
IE. 14721 RA Ilva
II. 3828 RA Mayard
IEE. 4359 RA Asta
IEI. 1070 RA Delicat
IIE. 4287 RA Gobine
III. 1680 RA Major

150; 154; 190; 22; 44; 71; 55; 52; —; I; 27. I 1936. a.

1937. a. 21. VIII Jõhvis põllumajandusnäitusel II auhind

---

98 A JÄRRA

Tori Hobusekasvandus, Vändra raj.
Raudjas, 8. VII 1932. a. Tori Hobusekasvandus, Vändra raj.

EMA 4 A Favör
EE. 1303 RA Favora
EI. 1046 RA Kabul
EEE. RA Favör
EEI. 474 RA Bire
EIE. 427 RA Princesse
EII. 1120 RA Kabyle

ISA 50 A Jeannot d'Aubreme
IE. 59781 BA Brilltantine de Landas
II. 89002 BA Conde d'Odenge
IEE. 39985 BA Orangine
IEI. 13320 BA Boule d'Or
IIE. 65265 BA Jeannete d'Odenge
III. 37108 BA Jeannot du Fosteau

151; 159; 190; 22; 44; 72; 56; 57; —; II; 15. II 1936. a.

1938. a. 12. III raudjas täkk 281 A Tangur — 49 A Tabac'ust
1939. a. 16. IV tumeraudjas täkk 298 A Tabu — 49 A Tabac'ust

1941. a. kaduma läinud

99 A ATALA

Tori hobusekasvandus, Vändra raj.
Raudjas, 21. VII 1933. a. Tori Hobusekasvandus, Vändra raj.

EMA 19 A Asta
EE. 4555 RA Nora
EI. 4320 RA Bisquar
EEE. RA Klara
EEI. 816 RA Martin de Don
EIE. 6449 RA Sonja
EII. 2026 RA Biscuit de Renissart

ISA 8 A Alienus
IE. 1833 RA Tärna
II. 608 RA Albert
IEE. RA Juno
IEI. 152 RA Brisson
IIE. 55683 BA Chopine
III. 32050 BA Carlo de Savy

155; 157; 193; 21; 45; 73; 58; 56; —; II; 15. II 1936. a.

1938. a. 5. II raudjaskimmel täkk 280 A Tantal — 49 A Tabac'ust

---

100 A JUULA

Tartu raj.
Punaraudjas, 2. V 1933. a. Tartu raj.

EMA 76 A Mai
EE. 17 A Svalan
EI. 67 A Munk Tvööker
EEE. 12349 RA Sally
EEI. 4156 RA Liman
EIE. 6243 RA Padrice
EII. 1432 RA Hercule de Leernes

ISA 50 A Jeannot d'Aubreme
IE. 59781 BA Brillantine de Landas
II. 89002 BA Conde d'Odenge
IEE. 39985 BA Orangine
IEI. 13320 BA Boule d'Or
IIE. 65265 BA Jeannete d'Odenge
III. 37108 BA Jeannot du Fosteau

150; 156; 188; 22; 42; 72; 55; 55; —; I; 11. VI 1936. a.

Müüdud 1936. a. Lätisse

---

101 A IRA

Vaeküla M/T õppemajand, Rakvere raj.
Punaraudjas, 17. VI 1933. a. Tartu raj.

EMA 15 A Sessan
EE. 9195 RA Sally
EI. 4296 RA Hazard
EEE. 7601 RA Svea
EEI. 1202 RA Despote
EIE. 9191 RA Gody
EII. 2378 RA Hadot

ISA 50 A Jeannot d'Aubreme
IE. 59781 BA Brillantine de Landas
II. 89002 BA Conde d'Odenge
IEE. 39985 BA Orangine
IEI. 13320 BA Boule d'Or
IIE. 65265 BA Jeannete d'Odenge
III. 37108 BA Jeannot du Fosteau

160; 174; 202; 25; 44; 77; 60; 57; —; I; 11. VI 1936. a.

1936. a. 23. V raudjas mära 120 A Taara — 124 A Tabak'ust
1939. a. kõrb mära 152 A Kai — 246 A Kungla'st
1941. a. 24. IV raudjas mära 164 A Kirtu — 246 A Kungla'st
1948. a. raudjas mära 2782 ER Valli — 403 ER Vauram'ist

Praagitud 12. III 1952. a.

102 A JENNI

Räpina raj.
Raudjas, 9. V 1931. a. Räpina raj.

EMA 67 A Hilda
EE. RA Dolly
EI. 1046 RA Kabul
EEE. RA Siiri
EEI. 2384 RA Clairon de Villembroux
EIE. 427 RA Princesse
EII. 1120 RA Kabyle

ISA 50 A Jeannot d'Aubreme
IE. 59781 BA Brillantine de Landas
II. 89002 BA Conde d'Odenge
IEE. 39985 BA Orangine
IEI. 13320 BA Boule d'Or
IIE. 65265 BA Jeannete d'Odenge
III. 37108 BA Jeannot du Fosteau

150; —; 182; 22; 42; 74; 57; 55; —; II; 13. VI 1936. a.

---

103 A CERDA

Paide raj.
Kõrb, 8. VI 1933. a. Rakvere raj.

EMA 40 A Gemla
EE. RA Göta
EI. 1510 RA Homard de Leernes
EEE. RA Bella
EEI. 2800 RA Lambic de Vlesenbecke
EIE. 54389 BA Fauvette de Leernes
EII. 41496 BA Paulin

ISA 51 A Coquet
IE. 23/11881 BA Volle Gaz
II. 23/3544 BA Lorrain
IEE. 69021 BA Correa
IEI. 49108 BA Nob Hill
IIE. 75725 BA Finette de Varimont
III. 54940 BA Laureat

158; 172; 201; 23; 49; 80; 64; 61; —; I; 26. I 1937. a.

---

104 A NORMA

Jõhvi raj.
Raudjaskimmel, 21. V 1932. a. Rakvere raj.

EMA 9 A Odea
EE. 7487 RA Tärna
EI. 2734 RA Oden
EEE. 319 RA Tyra
EEI. 1024 RA Sultan de Conin
EIE. 241 RA Sonja
EII. 1404 RA Fustet

ISA 77 A Neptun ov Ärsta
IE. 14721 RA Ilva
II. 3828 RA Mayard
IEE. 4359 RA Asta
IEI. 1070 RA Delicat
IIE. 4287 RA Gobine
III. 1680 RA Major

148; 154; 200; 20; 43; 76; 57; 56; —; II; 27. I 1937. a.

1937. a. 21. VIII Jõhvis põllumajandusnäitusel II auhind

1940. a. kõrb täkk 393 A Baxt — 149 A Blix'ist

105 A JAUNE

Tartu raj.
Kõrb, 1. V 1933. a. Tartu raj.

EMA 68 A Doris II
EE. RA Doris
EI. 3958 RA Alex
EEE. 10329 RA Marry
EEI. 1248 RA Romeo d'Or
EIE. 9 A Carmen
EII. 608 RA Albert

ISA 50 A Jeannot d'Aubreme
IE. 59781 BA Brillantine de Landas
II. 89002 BA Conde d'Odenge
IEE. 39985 BA Orangine
IEI. 13320 BA Boule d'Or
IIE. 65265 BA Jeannete d'Odenge
III. 37108 A Jeannot du Fosteau

162; 170; 202; 24; 44; 80; 59; 59; —; II; 29. I 1937. a.

---

106 A OODA

Tapa raj.
Kõrb, 6. IV 1933. a. Tapa raj.

EMA 62 A Gueretta
EE. 15779 RA Stjärna
EI. 2370 RA Gueret
EEE. 5849 RA Perla
EEI. 2364 RA Vilhelm
EIE. 94833 BA Guirlande
EII. 32622 BA Bonnet

ISA 48 A Orfroy
IE. 24/5613 BA Fina de Ma
II. 23/70 BA Korson
IEE. kindlaks tegemata
IEI. kindlaks tegemata
IIE. 98327 BA Marcotte de Rolle
III. 78502 BA Enervant

154; 159; 192; 22; 43; 72; 57; 54; —; II; 12. VI 1937. a.

1937. a. 14. VIII Tallinnas põllumajandusnäitusel II auhind

---

107 A NIILU

Kose raj.
Raudjaslinalakk, 14. VI 1934. a. Kose raj.

EMA 46 A Lisbeth
EE. RA Lilly
EI. 1022 RA Veron
EEE. kindlaks tegemata
EEI. kindlaks tegemata
EIE. kindlaks tegemata
EII. kindlaks tegemata

ISA 120 A Nobel
IE. 47 A Leona
II. 77 A Neptun ov Ärsta
IEE. RA Sessan
IEI. 2378 RA Hadot
IIE. 14721 RA Ilva
III. 3828 RA Mayard

154; 163; 200; 22; 47; 74; 60; 56; —; I; 14. VIII 1937. a.

1937. a. 14. VIII Tallinnas põllumajandusnäitusel II auhind
1939. a. 26. VIII Tallinnas hobuste erinäitusel II auhind

108 A ASTABA

Tartu raj.
Must, 20. IV 1934. a. Tori Hobusekasvandus, Vändra raj.

EMA 19 A Asta
EE. 4555 RA Nora
EI. 4320 RA Bisquar
EEE. RA Klara
EEI. 816 RA Martin de Don
EIE. 6449 RA Sonja
EII. 2026 RA Biscuit de Renissart

ISA 8 A Alienus
IE. 1833 RA Tärna
II. 608 RA Albert
IEE. RA Juno
IEI. 152 RA Brisson
IIE. 55683 BA Chopine
III. 32050 BA Carlo de Savy

154; 161; 189; 22; 44; 75; 58; 56; —; II; 12. II 1938. a.

---

109 A JOKA

Villemi sovh., Tartu raj.
Raudjas, 30. IV 1935. a. Tori Hobusekasvandus, Vändra raj.

EMA 4 A Favör
EE. 1303 RA Favora
EI. 1046 RA Kabul
EEE. RA Favör
EEI. 474 RA Bire
EIE. 427 RA Princesse
EII. 1120 RA Kabyle

ISA 50 A Jeannot d'Aubreme
IE. 59781 BA Brillantine de Landas
II. 89002 BA Conde d'Odenge
IEE. 39985 BA Orangine
IEI. 13320 BA Boule d'Or
IIE. 65265 BA Jeannete d'Odenge
III. 37108 BA Jeannot du Fosteau

149; 156; 192; 21; 45; 70; 60; 52; —; I; 12. II 1938. a.

1939. a. 26. VIII Tallinnas hobuste erinäitusel I auhind

1940. a. raudjas täkk 367 A Neegus — 77 A Neptun ov Ärsta'st
1947. a. raudjaskimmel mära 195 A Arli — 205 A Asko'st

---

110 A TASA

Tartu raj.
Raudjaskimmel, 1. V 1935. a. Tartu raj.

EMA 93 A Jaava
EE. 76 A Mai
EI. 50 A Jeannot d'Aubreme
EEE. 17 A Svalan
EEI. 67 A Munk Tvööker
EIE. 59781 BA Brillantine de Landas
EII. 89002 BA Conde d'Odenge

ISA 124 A Tabak
IE. 17 A Svalan
II. 49 A Tabac
IEE. 12349 RA Sally
IEI. 4156 RA Liman
IIE. 23/3543 BA Rosiere II de Fonteny
III. 23/998 BA Trianon

150; 153; 182; 22,5; 42; 68; 56; 55; —; I; 12. II 1938. a.

111 A AMBA

Jõhvi raj.
Kõrb, 10. VI 1934. a. Tori Hobusekasvandus, Vändra raj.

EMA 44 A Maria
EE. RA Marena
EI. 1224 RA Jacobin de Valmont
EEE. kindlaks tegemata
EEI. kindlaks tegemata
EIE. 75805 BA Duchesse de Valmont
EII. 55056 BA Grenadier de Valmont

ISA 8 A Alienus
IE. 1833 RA Tärna
II. 608 RA Albert
IEE. RA Juno
IEI. 152 RA Brisson
IIE. 55683 BA Chopine
III. 32050 BA Carlo de Savy

145; 161; 190; 22; 47; 67; 57; 56; —; I; 17. II 1938. a.

Hukkunud 1940. a.

---

112 A JAILA

Jõhvi raj.
Kõrbkimmel, 20. V 1935. a. Tori Hobusekasvandus, Vändra raj.

EMA 9 A Odea
EE. 7487 RA Tärna
EI. 2734 RA Oden
EEE. 319 RA Tyra
EEI. 1024 RA Sultan de Connin
EIE. 241 RA Sonja
EII. 1401 RA Fustet

ISA 50 A Jeannot d'Aubreme
IE. 59781 BA Brillantine de Landas
II. 89002 BA Conde d'Odenge
IEE. 39985 BA Orangine
IEI. 13320 BA Boule d'Or
IIE. 65265 BA Jeannete d'Odenge
III. 37108 BA Jeannot du Fosteau

155; 154; 185; 22; 41; 70; 56; 57; —; II; 17. II 1938. a.

---

113 A JUVEERA

Jõhvi raj.
Raudjas, 9. IV 1935. a. Jõhvi raj.

EMA 82 A Veroni
EE. 46 A Lisbeth
EI. 51 A Coquet
EEE. RA Lilly
EEI. 1022 RA Veron
EIE. 23/11881 BA Volle Gaz
EII. 23/3544 BA Lorrain

ISA 122 A Junor
IE. 369 ER Betty
II. 50 A Jeannot d'Aubreme
IEE. RA Bläsa
IEI. 4134 RA Nore
IIE. 59781 BA Brillantine de Landas
III. 89002 BA Conde d'Odenge

152; 152; 185; 21; 46; 73; 54; 51; —; I; 17. II 1938. a.

1942. a. 31. III raudjas täkk Noobel — 77 A Neptun ov Ärsta'st

114 A AARA

Arkna õ/m, Rakvere raj.
Punaraudjas, —, —.

EMA 39 A Vaserra
EE. RA Vera
EI. 4480 RA Gonfoy
EEE. 6625 RA Vesta
EEI. 2504 RA Parfait de Petitchassart
EIE. 1039 RA Vendla
EII. 1086 RA Gourmand des V

ISA 129 A Ants
IE. 379 ER Blonda
II. 8 A Alienus
IEE. RA Bläsa
IEI. 4478 RA Berner
IIE. 1833 RA Tärna
III. 608 RA Albert

152; 168; 204; 22,5; 45; 75; 59; 57; —; I; 19. II 1938. a.

1939. a. 2. IV punaraudjas mära 147 A Leek — 198 A Lojal'ist
1941. a. 10. IV punaraudjas täkk Valdur — 269 A Vall'ist
1943. a. 22. V kõrb mära 167 A Vilja — 269 A Vall'ist
1947. a. 10. IV raudjas täkk 715 A Neeger — 201 A Nool'ist
1950. a. 27. VI raudjas täkk 923 A Nui — 367 A Neegus'est

Surnud 1953. a.

---

115 A AHTA

Arkna õ/m, Rakvere raj.
Raudjaslinalakk, 3. V 1935. a. Rakvere raj.

EMA 86 A Bona
EE. 370 ER Brandhild
EI. 51 A Coquet
EEE. 15743 RA Blanka
EEI. 2154 RA Hepar
EIE. 23/11881 BA Volle Gaz
EII. 23/3544 BA Lorrain

ISA 129 A Ants
IE. 379 ER Blonda
II. 8 A Alienus
IEE. RA Bläsa
IEI. 4478 RA Berner
IIE. 1833 RA Tärna
III. 608 RA Albert

153; 171; 198; 22; 46; 75; 59; 58; —; II; 19. II 1938. a.

1940. a. 18. VI raudjaslinalakk mära 157 A Niita — 230 A Nugi'st
1943. a. heleraudjas täkk 441 A Vapper — 269 A Vall'ist

Praagitud 1954. a.

---

116 A GERTRUD

Viru-Jaapugi sovh., Rakvere raj.
Kõrb, 3. VI 1935. a. Rakvere raj.

EMA 40 A Gemla
EE. RA Göta
EI. 1510 RA Homard de Leernes
EEE. RA Bella
EEI. 2800 RA Lambic de Vlesenbecke
EIE. 54389 BA Fauvette de Leernes
EII. 41496 BA Paulin

ISA 51 A Coquet
IE. 23/11881 BA Volle Gaz
II. 23/3544 BA Lorrain
IEE. 69021 BA Correa
IEI. 49108 BA Nob Hill
IIE. 75725 BA Finette de Varimont
III. 54940 BA Laureat

153; 162; 189; 21; 43; 73; 56; 55; —; II; 19. II 1938. a.

1947. a. helekõrb mära 184 A Nalle — 264 A Naksti'st
1950. a. kõrb täkk Vigur — 465 A Vagu'st
1953. a. 6. V kõrb mära Neidi — 830 ER Nobe'st

117 A JULLA

Tapa raj.
Raudjas, 5. IV 1935. a. Tori Hobusekasvandus, Vändra raj.

EMA 44 A Maria
EE. RA Marena
EI. 1224 RA Jacobin de Valmont
EEE. kindlaks tegemata
EEI. kindlaks tegemata
EIE. 75805 BA Duchesse de Valmont
EII. 55056 BA Grendier de Valmont

ISA 50 A Jeannot d'Aubreme
IE. 59781 BA Brillantine de Landas
II. 89002 BA Conde d'Odenge
IEE. 39985 BA Orangine
IEI. 13320 BA Boule d'Or
IIE. 65265 BA Jeannete d'Odenge
III. 37108 BA Jeannot du Fosteau

155; 161; 197; 24; 51; 76; 62; 59; —; I; 28. V 1938. a.

---

118 A IPA

Tartu raj.
Kõrb, 20. VIII 1933. a. Tartu raj.

EMA 8 A Bella
EE. 13163 RA Bessy
EI. 2384 RA Clairon de Villembroux
EEE. RA Britta
EEI. 786 RA Pontus V
EIE. 24435 BA Mina
EII. 48026 BA Napoleon

ISA 50 A Jeannot d'Aubreme
IE. 59781 BA Brillantine de Landas
II. 89002 BA Conde d'Odenge
IEE. 39985 BA Orangine
IEI. 13320 BA Boule d'Or
IIE. 65265 BA Jeannete d'Odenge
III. 37108 BA Jeannot du Fosteau

157; 168; 201; 23; 48; 78; 60; 58; —; II; 27. VIII 1938. a.

1937. a. 14. IV raudjas täkk 270 A Vurr — 197 A Vallin'ist

---

119 A JARLA

Tori Hobusekasvandus, Vändra raj.
Raudjas, 5. VII 1935. a. Tori Hobusekasvandus, Vändra raj.

EMA 7 A Tyra
EE. 11813 RA Stjärna
EI. 1046 RA Kabul
EEE. 799 RA Dalia
EEI. 2378 RA Hadot
EIE. 427 RA Princesse
EII. 1120 RA Kabyle

ISA 50 A Jeannot d'Aubreme
IE. 59781 BA Brillantine de Landas
II. 89002 BA Conde d'Odenge
IEE. 39985 BA Orangine
IEI. 13320 BA Boule d'Or
IIE. 65265 BA Jeannete d'Odenge
III. 37108 BA Jeannot du Fosteau

157; 169; 195; 22; 48; 76; 65; 60; —; I; 8. XI 1938. a.

1941. a. 29. III raudjas mära 165 A Lemma — 198 A Lojal'ist

120 A TAARA

Kolh. «Ühisjõud», Märjamaa raj.
Raudjas, 23. V 1936. a. Tartu raj.

EMA 101 A Ira
EE. 15 A Sessan
EI. 50 A Jeannot d'Aubreme
EEE. 9195 RA Sally
EEI. 4296 RA Hazard
EIE. 59781 BA Brillantine de Landas
EII. 89002 BA Conde d'Odenge

ISA 124 A Tabak
IE. 17 A Svalan
II. 49 A Tabac
IEE. 12349 RA Sally
IEI. 4156 RA Liman
IIE. 23/3543 BA Rosiere II de Fonteny
III. 23/998 BA Trianon

153; 163; 192; 22; 41; 70; 60; 58; —; II; 6. II 1939. a.

1939. a. 26. VIII Tallinnas hobuste erinäitusel II auhind

1940. a. raudjas täkk 355 A Juka — 189 A Joal'ist
1944. a. 27. V raudjas mära 168 A Iida — 189 A Joal'ist

---

121 A TUULI

Märjamaa raj.
Raudjas, 21. VIII 1936. a. Tartu raj.,

EMA 93 A Jaava
EE. 76 A Mai
EI. 50 A Jeannot d'Aubreme
EEE. 17 A Svalan
EEI. 67 A Munk Tvööker
EIE. 59781 BA Brillantine de Landas
EII. 89002 BA Conde d'Odenge

ISA 124 A Tabak
IE. 17 A Svalan
II. 49 A Tabac
IEE. 12349 RA Sally
IEI. 4156 RA Liman
IIE. 23/3543 BA Rosiere II de Fonteny
III. 23/998 BA Trianon

150; 160; 190; 21,5; 42; 70; 57; 56; —; II; 6. II 1939. a.

1939. a. 26. VIII Tallinnas hobuste erinäitusel II auhind

1944. a. 3. V punaraudjas täkk 500 A Välk — 197 A Vallin'ist

---

122 A TUHKJAS

Jõgeva raj.
Heleraudjaskimmel, 21. V 1935. a. Tartu raj.

EMA 29 A Chartreuse
EE. 13571 RA Charlotte
EI. 2502 RA Hidalgo
EEE. 339 RA Charlotte de Savy
EEI. 2504 RA Parfait de Petitchassart
EIE. 88341 BA Mariette
EII. 63832 BA Indigene de Visbecq

ISA 124 A Tabak
IE. 17 A Svalan
II 49 A Tabac
IEE. 12349 RA Sally
IEI. 4156 RA Liman
IIE. 23/3543 BA Rosiere II de Fonteny
III. 23/998 BA Trianon

151; 162; 186; 22; 43; 69; 59; 57; —; II; 13. II 1939. a.

1939. a. 26. VIII Tallinnas hobuste erinäitusel II auhind

123 A AIMA

Tartu raj.
Raudjas, 2. III 1936. a. Tori Hobusekasvandus, Vändra raj.

EMA 23 A Ilu
EE. 10821 RA Gulle
EI. 2026 RA Biscuit de Renissart
EEE. RA Bertha
EEI. 1268 RA Monick
EIE. 87229 BA Venus de Renissart
EII. 56938 BA Ideal de Villers

ISA 8 A Alienus
IE. 1833 RA Tärna
II. 608 RA Albert
IEE. RA Juno
IEI. 152 RA Brisson
IIE. 55683 BA Chopine
III. 32050 BA Carlo de Savy

154; 158; 188; 23; 45; 72; 56; 55; —; I; 13. II 1939. a.

1941. a. kaduma läinud

---

124 A ARLA

Rakvere raj.
Helekõrb, 27. V 1936. a. Tori Hobusekasvandus, Vändra raj.

EMA 44 A Maria
EE. RA Marena
EI. 1224 RA Jacobin de Valmont
EEE. kindlaks tegemata
EEI. kindlaks tegemata
EIE. 75805 BA Duchesse de Valmont
EII. 55056 BA Grenadier de Valmont

ISA 8 A Alienus
IE. 1833 RA Tärna
II. 608 RA Albert
IEE. RA Juno
IEI. 152 RA Brisson
IIE. 55683 BA Chopine
III. 32050 BA Carlo de Savy

151; 160; 187; 21; 43; 74; 59; 55; —; II; 18. II 1939. a.

1940. a. 1. VI kõrb mära 162 A Jute — 200 A Joonas'est

---

125 A NUTI

Viru-Jaagupi sovhoos, Rakvere raj.
Kõrb, 15. V 1936. a. Rakvere raj.

EMA 37 A Kamilla
EE. RA Volka
EI. 2786 RA Kame
EEE. RA Sto
EEI. 628 RA Avenier de Hex
EIE. 1235 RA Dandy
EII. 1470 RA Karnas de Thuillies

ISA 77 A Neptun ov Ärsta
IE. 14721 RA Ilva
II. 3828 RA Mayard
IEE. 4359 RA Asta
IEI. 1070 RA Delicat
IIE. 4287 RA Gobine
III. 1680 RA Major

156; 172; 202; 24; 47; 75; 58; 56; —; I; 18. II 1939. a.

1944. a. kõrb mära Viiu — 197 A Vallin'ist
1948. a. kõrb mära 186 A Viivi — 465 A Vagu'st

Praagitud 1954. a.

126 A TASSI

Elva raj.
Raudjaslinalakk, 8. III 1936. a. Tartu raj.

EMA 50 A Bojan
EE. 11827 RA Borni
EI. 4480 RA Gonfoy
EEE. 575 RA Barbro
EEI. 1190 RA Bizory
EIE. 1039 RA Vendla
EII. 1086 RA Gourmand des V

ISA 124 A Tabak
IE. 17 A Svalan
II. 49 A Tabac
IEE. 12349 RA Sally
IEI. 4156 RA Liman
IIE. 23/3543 BA Rosiere II de Fonteny
III. 23/998 BA Tranon

151; 153; 187; 20,5; 43; 74; 56; 55; —; II; 4. VI 1939. a.

---

127 A TELLA

Kose raj.
Punaraudjas, 25. III 1936. a. Kose raj.

EMA 46 A Lisbeth
EE. RA Lilly
EI. 1022 RA Veron
EEE. kindlaks tegemata
EEI. kindlaks tegemata
EIE. kindlaks tegemata
EII. kindlaks tegemata

ISA 49 A Tabac
IE. 23/3543 BA Rosiere II de Fonteny
II. 23/998 BA Trianon
IEE. 52289 BA Ninon de Fonteny
IEI. 61230 BA Hercule de Doiccan
IIE. 46329 BA Dora II
IIJ. 23/4112 BA Rameau

157; 167; 204; 22; 49; 78; 61; 63; —; II; 26. VIII 1939. a.

1939. a. 26. VIII Tallinnas hobuste erinäitusel III auhind

---

128 A TRUUTA

Elva raj.
Punaraudjas, 4. VI 1935. a. Tartu raj.

EMA 61 A Bärthy
EE. 13111 RA Bärtha
EI. 4296 RA Hazard
EEE. 10387 RA Sabina
EEI. 1202 RA Dispote
EIE. 9891 RA Gody
EII. 2378 RA Hadot

ISA 124 A Tabak
IE. 17 A Svalan
II. 49 A Tabac
IEE. 12349 RA Sally
IEI. 4156 RA Liman
IIE. 23/3543 BA Rosiere II de Fonteny
III 23/998 BA Trianon

155; 168; 194; 22; 48; 76; 60; 59; —; II; 26. VIII 1939. a.

1939. a. 26. VIII Tallinnas hobuste erinäitusel II auhind

129 A LORTI

Arkna õ/m, Rakvere raj.
Raudjas, 18. IV 1937. a. Rakvere raj.

EMA 368 ER Susanna
EE. 13663 RA Sonja
EI. 4480 RA Gonfoy
EEE. RA Dolly
EEI. 1270 RA Robert II de Picton
EIE. 1039 RA Vendla
EII. 1086 RA Gourmand des V

ISA 198 A Lojal
IE 27795 RA Lolotte
II. 5290 RA Eman de Thuillies
IEE. 19677 RA Lolli
IEI. 2080 RA Corme
IIE. 23/11967 BA Usine de Thuillies
III. 24/4956 BA Vainqueur

158; 168; 205; 23; 49; 79; 62; 60; —; I; 7. II 1940. a.

1941. a. kõrb täkk 453 A Valdi — 269 A Vall'ist

---

130 A LULLI

Jõhvi raj.
Heleraudjas, 11. XI 1936. a. Tori Hobusekasvandus, Vändra raj.

EMA 9 A Odea
EE. 7487 RA Tärna
EI. 2734 RA Oden
EEE. 319 RA Tyra
EEI. 1024 RA Sultan de Connin
EIE. 241 RA Sonja
EII. 1404 RA Fustet

ISA 198 A Lojal
IE. 27795 RA Lolotte
II. 5290 RA Eman de Thuillies
IEE. 19677 RA Lolli
IEI. 2080 RA Corme
IIE. 23/11967 BA Usine de Thuillies
III. 24/4956 BA Vainqueur

147; 161; 190; 22; 46; 74; 59; 54; —; II; 7. II 1940. a.

---

131 A KABRI

Tartu raj.
Kõrb, 11. V 1936. a. Tartu raj.

EMA 8 A Bella
EE. 13163 RA Bessy
EI. 2384 RA Clairon de Villembroux
EEE. RA Britta
EEI. 786 RA Pontus
EIE. 24435 BA Mina
EII. 48026 BA Napoleon

ISA 126 A Kalev
IE. 36 A Alfny
II. 51 A Coquet
IEE. RA Alfhild
IEI. 3650 RA Blixt
IIE. 23/11881 BA Volle Gaz
III. 23/3544 BA Lorrain

160; 168; 210; 23,5; 52; 76; 60; 60; —; I; 10. II 1940. a.

1940. a. 8. VI kõrb mära 160 A Valli — 197 A Vallin'ist

132 A TAMBA

Mustvee raj.
Kõrbkimmel, 18. VIII 1937. a. Tori Hobusekasvandus, Vändra raj.

EMA 72 A Selma
EE. RA Göta
EI. 4480 RA Gonfoy
EEE. kindlaks tegemata
EEI. kindlaks tegemata
EIE. 1039 RA Vendla
EII. 1086 RA Gourmand des V

ISA 49 A Tabac
IE. 23/3543 BA Rosiere II de Fonteny
II. 23/998 BA Trianon
IEE. 52289 BA Ninon de Fonteny
IEI. 61230 BA Hercule de Doiccau
IIE. 46328 BA Dora II
III. 23/4112 BA Rameau d'Or

150; 160; 183; 21; 43; 74; 56; 56; —; II; 13. VI 1940. a.

1944. a. kõrbkimmel mära 172 A Amba — 231 A Aibo'st
1945. a. raudjas täkk 541 A Nuia — 367 A Neegus'est

---

133 A TRULLA

V.-Maarja raj.
Punakimmel, 2. VI 1937. a. Tori Hobusekasvandus, Vändra raj.

EMA 30 A Doris
EE. 8347 RA Dolly
EI. 1118 RA Boy
EEE. RA Salla
EEI. 684 RA Raseaur
EIE. 64877 BA Dervine
EII. 31028 BA Mirot

ISA 49 A Tabac
IE. 23/3543 BA Rosiere II de Fonteny
II. 23/998 BA Trianon
IEE. 52289 BA Ninon de Fonteny
IEI. 61230 BA Hercule de Doiccau
IIE. 46328 BA Dora II
III. 23/4112 BA Rameau d'Or

153; 164; 186; 22; 47; 76; 58; 58; —; II; 15. VI 1940. a.

---

134 A NOORA

Tapa raj.
Kõrb, 11. IV 1937. a. Tapa raj.

EMA 49 A Emma
EE. RA Stella
EI. 1404 RA Fustet
EEE. RA Dora
EEI. RA Stanley
EIE. 77779 BA Louisa de Savy
EII. 56144 BA Bock

ISA 201 A Nool
IE. 79 A Janna
II. 77 A Neptun ov Ärsta
IEE. 23 A Ilu
IEI. 50 A Jeannot d'Aubreme
IIE. 14721 RA Ilva
III. 3828 RA Mayard

158; 173; 191; 21; 46; 77; 61; 60; —; II; 15. VI 1940. a.

135 A LAULI

Tori Hobusekasvandus, Vändra raj.
Punalinalakk, 5. X 1936. a. Tori Hobusekasvandus, Vändra raj.

EMA 4 A Favör
EE. 1303 RA Favora
EI. 1046 RA Kabul
EEE. RA Favör
EEI. 474 RA Bire
EIE. 427 RA Brincesse
EII. 1120 RA Kabyle

ISA 198 A Lojal
IE. 27795 RA Lolotte
II. 5290 RA Eman de Thuillies
IEE. 19677 RA Lolli
IEI. 2080 RA Corme
IIE. 23/11967 BA Usine de Tuillies
III. 24/4956 BA Vainqueur

150; 152; 172; 21,5; 42; 71; 59; 54; —; I; 23. VII 1940. a.

1940. a. 24. III punaraudjas mära 154 A Tabi — 49 A Tabac'ust

---

136 A TRIINU

Tori Hobusekasvandus, Vändra raj.
Punane, 18. IV 1937. a. Tori Hobusekasvandus, Vändra raj.

EMA 379 A Blonda
EE. RA Bläsa
EI. 4478 RA Berner
EEE. kindlaks tegemata
EEI. kindlaks tegemata
EIE. kindlaks tegemata
EII. kindlaks tegemata

ISA 49 A Tabac
IE. 23/3543 BA Rosiere II de Fonteny
II. 23/998 BA Trianon
IEE. 52289 BA Ninon de Fonteny
IEI. 61230 BA Hercule de Doiccau
IIE. 46329 BA Dora II
III. 23/4112 BA Rameau d'Or

150; 160; 182; 22; 42; 72; 58; 54; —, eliit; 23. VII 1940. a.

1941. a. 17. II raudja täkk 401 A Lattur — 198 A Lojal'ist

Hukkunud 9. V 1943. a.

---

137 A TAMARA

Tori Hobusekasvandus, Vändra raj.
Punakimmel, 28. VIII 1937. a. Tori Hobusekasvandus, Vändra raj.

EMA 20 A Stjärna
EE. 15457 RA Vega
EI. 706 RA Stanley III
EEE. 3751 RA Mary
EEI. 1598 RA Loustic de Mercht
EIE. 417 RA Claire
EII. 242 RA Stanton

ISA 49 A Tabac
IE. 23/3543 BA Rosiere II de Fonteny
II. 23/998 BA Trianon
IEE. 52289 BA Ninon de Fonteny
IEI. 61230 BA Hercule de Doiccau
IIE. 46329 BA Dora II
III. 23/4112 BA Rameau d'Or

156; 165; 185; 23; 42; 76; 58; 56; —; II; 23. VII 1940. a.

1941. a. kaduma läinud.

138 A DARA

Tori Hobusekasvandus, Vändra raj.
Must, 26. I 1938. a. Tori Hobusekasvandus, Vändra raj.

EMA 23 A Ilu
EE. 10821 RA Gulle
EI. 2026 RA Biscuit de Renissart
EEE. RA Bertha
EEI. 1268 RA Monick
EIE. 87229 BA Venus de Renissart
EII. 56938 BA Ideal de Villers

ISA 226 A Debin
IE. 27387 RA Delila
II. 5444 RA Habin
IEE. 10709 RA Jisca
IEI. 1070 Delicat
IIE. 17601 RA Scania
III. 1224 RA Jacobin de Valmont

153; 157; 192; 24; 45; 77; 59; 56; —; I; 6. I 1941. a.

1941. a. kaduma läinud

---

139 A VILLE

Tori Hobusekasvandus, Vändra raj.
Punaraudjas, 4. IV 1937. a. Tartu raj.

EMA 17 A Svalan
EE. 12349 RA Sally
EI. 4156 RA Liman
EEE. RA Saga
EEI. 1472 RA Fifi
EIE. 24/10243 BA Lisa de Meir
EII. 74044 BA Diogene d'Ecelos

ISA 197 A Vallin
IE. 19283 RA Freja
II. 4596 RA Valbin
IEE. 9357 RA Donna
IEI. 1472 RA Fifi
IIE. 10671 RA Volga
III. 1224 RA Jacobin de Valmont

153; 161; 193; 22; 48; 78; 60; 50; —; eliit; 6. I 1941. a.

1940. a. raudjas täkk 365 A Niklo — 77 A Neptun ov Ärsta'st

1941. a. kaduma läinud

---

140 A ARMA

Villemi sovhoos, Tartu raj.
Punaraudjas, 3. III 1938. a. Tori Hobusekasvandus, Vändra raj.

EMA 4 A Favör
EE. 1303 RA Favora
EI. 1046 RA Kabul
EEE. RA Favör
EEI. 474 RA Bire
EIE. 427 RA Princesse
EII. 1120 RA Kabyle

ISA 231 A Aibo
IE. 7 A Tyra
II. 8 A Alienus
IEE. 11813 RA Stjärna
IEI. 1046 RA Kabul
IIE. 1833 RA Tärna
III. 608 RA Albert

157; 160; 197; 21; 50; 72; 59; 58; —; I; 30. I 1941. a.

141 A JUNNA

Tartu raj.
Punaraudjas, 1936. a. Tartu raj.

EMA 21 A Vanja
EE. RA Vega
EI. 4480 RA Gonfoy
EEE. RA Bläsa
EEI. 2130 RA Rome
EIE. 1039 RA Vendla
EII. 1086 RA Gourmand des V
ISA 156 A Jaak
IE. 17 A Svalan
II. 50 A Jeannot d'Aubrème
IEE. 12349 RA Sally
IEI. 4156 RA Liman
IIE. 59781 BA Brillantine de Landas
III. 89002 BA Conde d'Odenge

156; 168; 190; 22; 46; 76; 62; 60; —; II; 30. I 1941. a.

---

142 A NELLI

Harju raj.
Kõrb, 1936. a. Harju raj.

EMA 34 A Fröja
EE. RA Freja
EI. 624 RA Nervick
EEE. RA Sto
EEI. 1972 RA Fanfaron
EIE. 49451 BA Regine
EII. 23894 BA Blanc
ISA 51 A Coquet
IE. 23/11881 BA Volle Gaz
II. 23/3544 BA Lorrain
IEE. 69021 BA Correa
IEI. 49108 BA Nob Hill
IIE. 75725 BA Finette de Varimont
III. 54940 BA Laureat

161; 166; 192; 22; 46; 80; 60; 57; —; II; 19. V 1941. a.

---

143 A GERMA

Harju raj.
Kõrb, 4. VIII 1937. a. Tori Hobusekasvandus, Vändra raj.

EMA 19 A Asta
EE. 4555 RA Nora
EI. 4320 RA Bisquar
EEE. RA Klara
EEI. 816 RA Martin de Don
EIE. 6449 RA Sonja
EII. 2026 RA Biscuit de Renissart
ISA 227 A Gerall
IE. 22851 RA Glada
II. 5678 RA Gourall
IEE. 9367 RA Donna
IEI. 2444 RA Gogo du Chateau
IIE. 16261 RA Ralla
III. 1086 RA Gourmand des V

149; 164; 190; 21; 47; 73; 59; 61; —; I; 19. V 1941. a.

144 A LULLI

Rakvere raj.
Raudjas, 29. VII 1938. a. Rakvere raj.

EMA 79 A Janna
EE. 23 A Ilu
EI. 50 A Jeannot d'Aubreme
EEE. 10821 RA Gulle
EEI. 2026 RA Biscuit de Renissart
EIE. 59781 BA Brillantine de Landas
EII. 89002 BA Conde d'Odenge

ISA 198 A Lojal
IE. 27795 RA Lolotte
II. 5290 RA Eman de Thuillies
IEE. 19677 RA Lolli
IEI. 2080 RA Corme
IIE. 23/11967 BA Usine de Thuillies
III. 24/4956 BA Vainqueur

154; 161; 190; 22; 44; 74; 55; 56; —; I; 30. VI 1941. a.

1945. a. raudjas mära 185 A Neti — 264 A Naksti'st
1947. a. punaraudjas täkk 748 A Nudi — 264 A Naksti'st
1948. a. heleraudjas mära 183 A Vaara — 465 A Vagu'st
1950. a. raudjas mära 216 A Viida — 465 A Vagu'st

---

145 A NELLA

Kolh. «Energia», Rakvere raj.
Heleraudjas, 18. V 1937. a. Rakvere raj.

EMA 96 A Naima
EE. 10 A Birma
EI. 77 A Neptun ov Ärsta
EEE. 13189 RA Inga Lill
EEI. 3178 RA Carlos du Beamont
EIE. 14721 RA Ilva
EII. 3828 RA Mayard

ISA 130 A Nagu
IE. 369 ER Betty
II. 77 A Neptun ov Ärsta
IEE. RA Bläsa
IEI. 4134 RA Nore
IIE. 14721 RA Ilva
III. 3828 RA Mayard

149; 164; 190; 22,5; 47; 72; 58; 55; —; I; 30. VI 1941. a.

1942. a. 1. V raudjas mära 166 A Noora — 219 A Nepi'st
1945. a. raudjas mära 190 A Niina — 219 A Nepi'st
1949. a. raudjas täkk 669 A Vambo — 443 ER Vunts'ist
1946. a. 16. VI raudjas täkk 621 A Villu — 197 A Vallin'ist
1956. a. 4. VII raudjas täkk Vembu — 858 ER Voonas'est

---

146 A COQUETTE

Ubja sovhoos, Rakvere raj.
Kõrb, 1933. a. Rakvere raj.

EMA 11 A Svea
EE. RA Sally
EI. 3162 RA Efferni
EEE. RA Sto
EEI. 468 RA Persang
EIE. 2667 RA Victoria
EII. 1474 RA Effendi

ISA. 51 A Coquet
IE. 23/11881 BA Volle Gaz
II. 23/3544 BA Lorrain
IEE. 69021 BA Correa
IEI. 49108 BA Nob Hill
IIE. 75725 BA Finette de Varimont
III. 54940 BA Laureat

157; 167; 200; 24; 46; 77; 60; 58; —; II; 10. IV 1942. a.

1937. a. 11. V kõrb täkk 283 A Makso — 67 A Munk Tvööker'ist
1940. a. 15. V kõrb mära 159 A Nelli — 230 A Nugi'st

147 A LEEK

Rakvere raj.
Raudjas, 1939. a. Arkna õ/m, Rakvere raj.

EMA 114 A Aara
EE. 39 A Vaserra
EI. 129 A Ants
EEE. RA Vera
EEI. 4480 RA Gonfoy
EIE. 379 ER Blonda
EII. 8 A Alienus

ISA 198 A Lojal
IE. 27795 RA Lolotte
II. 5290 RA Eman de Thuillies
IEE. 19677 RA Lolli
IEI. 2080 RA Corme
IIE. 23/11967 BA Usine de Thuillies
III. 24/4956 BA Vainqueur

157; 163; 200; 24; 50; 80; 65; 60; —; I; 11. IV 1942. a.

---

148 A ATA

Rakvere raj.
Kõrb, 1936. a. Tori Hobusekasvandus, Vändra raj.

EMA 379 ER Blonda
EE. RA Bläsa
EI. 4478 RA Berner
EEE. kindlaks tegemata
EEI. kindlaks tegemata
EIE. kindlaks tegemata
EII. kindlaks tegemata

ISA 8 A Alienus
IE. 1833 RA Tärna
II. 608 RA Albert
IEE. RA Juno
IEI. 152 RA Brisson
IIE. 55683 BA Chopine
III. 32050 BA Garlo de Savy

149; 167; 195; 22,5; 42; 75; 59; 54; —; II; 12. IV 1942. a.

1941. a. 18. IV kõrb mära 163 A Virku — 269 A Vall'ist

---

149 A GANNE

Kolh. «Bolševik», V.-Maarja raj.
Heleraudjas, 28. II 1939. a. V.-Maarja raj.

EMA 85 A Selma
EE. 11 A Svea
EI. 51 A Coquet
EEE. RA Sally
EEI. 3162 RA Efferni
EIE. 23/11881 BA Volle Gaz
EII. 23/3544 BA Lorrain

ISA 227 A Gerall
IE. 22851 RA Glada
II. 5678 RA Gourall
IEE. 9367 RA Donna
IEI. 2444 RA Gogo du Chateau
IIE. 16261 RA Ralla
III. 1086 RA Gourmand des V

150; 159; 192; 22; 43; 70; 56; 55; —; I; 5. VI 1942. a.

1944. a. 20. IV raudjaslinalakk mära 174 A Niksa — 201 A Nool'est
1949. a. raudjas mära 194 A Tiia — 281 A Tangur'ist
1950. a. raudjas täkk 1043 ER Mogar — 273 ER Munk'ast
1951. a. kõrb mära Malla — 273 ER Munk'ast
1952. a. raudjas mära 4016 ER Gerta — 470 ER Golf'ist
1953. a. raudjas mära 4461 ER Velda — 737 ER Vallis'est
1954. a. 26. VI raudjas mära Margit — 273 ER Munk'ast
1956. a. 22. VII raudjas täkk Vaarel — 269 A Vall'ist

150 A KALTA

Kolh. L. Koidula nim., V.-Maarja raj.
Kõrb. 24. IV 1939. a. V.-Maarja raj.

EMA 15 A Sessan
EE. 9195 RA Sally
EI. 4296 RA Hazard
EEE. 7601 RA Svea
EEI. 1202 RA Despote
EIE. 9191 RA Gody
EII. 2378 RA Hadot

ISA 246 A Kungla
IE. 17 A Svalan
II. 126 A Kalev
IEE. 12394 RA Sally
IEI. 4156 RA Liman
IIE. 36 A Alfny
III. 51 A Coquet

156; 163; 198; 22; 45; 70; 59; 55; —; I; 10. VI 1942. a.

1944. a. kõrb mära 173 A Norma — 77 A Neptun ov Ärsta'st
1950. a. kõrb mära 202 A Teesi — 281 A Tangur'ist
1951. a. raudjas mära 201 A Tiidu — 281 A Tangur'ist
1952. a. 28. IV kõrb mära 219 A Taara — 281 A Tangur'ist
1954. a. 2. V punane mära 222 A Kalli — 810 ER Koit'ist
1955. a. 13. V kõrb mära 227 A Grote — 227 A Gerall'ist

---

151 A JUTA

Tartu raj.
Raudjas, 1935. a. Tartu raj.

EMA 54 A Astrid
EE. RA Flickan
EI. 4296 RA Hazard
EEE. kindlaks tegemata
EEI. kindlaks tegemata
EIE. 9191 RA Gody
EII. 2378 RA Hadot

ISA 124 A Tabak
IE. 17 A Svalan
II. 49 A Tabac
IEE. 12349 RA Sally
IEI. 4156 RA Liman
IIE. 23/3543 BA Rosiere II de Fonteny
III. 23/998 BA Trianon

156; 155; 187; 21; 40; 70; 53; 52; —; II; 10. VI 1942. a.

---

152 A KAI

Tartu raj.
Kõrb, 1939. a. Tartu raj.

EMA 101 A Ira
EE. 15 A Sessan
EI. 50 A Jeannot d'Aubreme
EEE. 9195 RA Sally
EEI. 4296 RA Hazard
EIE. 59781 BA Brillantine de Landas
EII. 89002 BA Conde d'Odenge

ISA 246 A Kungla
IE. 17 A Svalan
II. 126 A Kalev
IEE. 12394 RA Sally
IEI. 4156 RA Liman
IIE. 36 A Alfny
III. 51 A Coquet

156; 167; 202; 24; 46; 79; 60; 57; —; I; 10. VI 1942. a.

153 A JUTE

Põltsamaa raj.
Kõrbkimmel, 18. V 1932. a. Tartu raj.

EMA 30 A Doris
EE. 8347 RA Dolly
EI. 1118 RA Boy
EEE. RA Salla
EEI. 684 RA Raseur
EIE. 64877 BA Dervine
EII. 31028 BA Mirot
ISA 50 A Jeannot d'Aubreme
IE. 59781 BA Brillantine de Landas
II. 89002 BA Conde d'Odenge
IEE. 39985 BA Orangine '
IEI. 13320 BA Boule d'Or
IIE. 65265 BA Jeannete d'Odenge
III. 37108 Ba Jeannot du Fosteau

162; 178; 203; 23,5; 46; 78; 62; 56; —; II; 10. VI 1942. a.

---

154 A TABI

Tori Hobusekasvandus, Vändra raj.
Punaraudjaslinalakk, 24. III 1940. a. Tori Hobusekasvandus, Vändra raj.

EMA 135 A Lauli
EE. 4 A Favör
EI. 198 A Lojal
EEE. 1303 RA Favora
EEI. 1046 RA Kabul
EIE. 27795 RA Lolotte
EII. 5290 RA Eman de Thuillies
ISA 49 A Tabac
IE. 23/3543 BA Rosiere II de Fonteny
II. 23/998 BA Trianon
IEE. 52289 BA Ninon de Fonteny
IEI. 61230 BA Hercule de Doiccau
IIE. 46329 BA Dora II
III. 23/4112 BA Rameau

156; 156; 189; 23,5; 42; 76; 58; 56; —; eliit; 31. I 1943. a.

---

155 A NILMA

Rakvere raj.
Raudjas, 10. V 1940. a. Rakvere raj.

EMA A Friida
EE. RA Alfrida
EI. 1438 RA Luron de Prales
EEE. kindlaks tegemata
EEI. kindlaks tegemata
EIE. kindlaks tegemata
EII. kindlaks tegemata
ISA 264 A Naksti
IE. 88 A Göta
II. 77 A Neptun ov Ärsta
IEE. 40 A Gemla
IEI. 46 A Orpheus
IIE. 14721 RA Ilva
III. 3828 RA Mayard

156; 158; 190; 21; 45; 70; 58; 60; —; I; 1. II 1943. a.

---

156 A LEIA

Vinni sovhoos, Rakvere raj.
Must, 29. IV 1940. a. Rakvere raj.

EMA 79 A Janna
EE. 23 A Ilu
EI. 50 A Jeannot d'Aubreme
EEE. 10821 RA Gulle
EEI. 2026 RA Biscuit de Renissart
EIE. 59781 BA Brillantine de Landas
EII. 89002 BA Conde d'Odenge
ISA 198 A Lojal
IE. 27795 RA Lolotte
II. 5290 RA Eman de Thuillies
IEE. 19677 RA Lolli
IEI. 2080 RA Corme
IIE. 23/11967 BA Usin de Thuillies
III. 24/4956 BA Vainqueur

149; 158; 180; 20,5; 42; 68; 58; 55; —; I; 1. II 1943. a.

1947. a. raudjas mära 188 A Võlu — 197 A Vallin'ist

Hukkunud 1949. a.

157 A NIITA

Arkna õ/m, Rakvere raj.
Raudjaslinalakk, 18. V 1940. a. Rakvere raj.

EMA 115 A Ahta
EE. 86 A Bona
EI. 129 A Ants
EEE. 370 ER Brandhild
EEI. 51 A Coquet
EIE. 379 ER Blonda
EII. 8 A Alienus

ISA 230 A Nugi
IE. 42 A Hildur
II. 77 A Neptun ov Ärsta
IEE. 10351 RA Barbro
IEI. 2738 RA Origo
IIE. 14721 RA Ilva
III. 3828 RA Mayard

151; 155; 188; 21; 44; 71; 58; 55; —; II; 2. II 1943. a.

---

158 A GEISCHA

Kolh. «Oitseng», Rakvere raj.
Raudjaslinalakk, 22. V 1940. a. Rakvere raj.

EMA 40 A Gemla
EE. RA Göta
EI. 1510 RA Homard de Leernes
EEE. RA Bella
EEI. 2800 RA Lambic de Vlesenbeke
EIE. 54389 BA Fauvette de Leernes
EII. 41496 BA Paulin

ISA 230 A Nugi
IE. 42 A Hildur
II. 77 A Neptun ov Ärsta
IEE. 10351 RA Barbro
IEI. 2738 RA Origo
IIE. 14721 RA Ilva
III. 3828 RA Mayard

155; 170; 203; 23,5; 47; 70; 56; 56; —; eliit; 2. II 1943. a.

1944. a. raudjas täkk 466 ER Kõu — 370 ER Gabur'ist
1948. a. heleraudjas mära 187 A Taimi — 281 A Tangur'ist
1950. a. kõrb mära Võigu — 429 A Voll'ist
1952. a. heleraudjas mära Kati — 775 ER Koll'ist

---

159 A NELLI

Ubja sovh., Rakvere raj.
Kõrb, 15. V 1940. a. Rakvere raj.

EMA 146 A Coquette
EE. 11 A Svea
EI. 51 A Coquet
EEE. RA Sally
EEI. 3162 RA Efferni
EIE. 23/11881 BA Volle Gaz
EII. 23/3544 BA Lorrain

ISA 230 A Nugi
IE. 42 A Hildur
II. 77 A Neptun ov Ärsta
IEE. 10351 RA Barbro
IEI. 2738 RA Origo
IEE. 14721 RA Ilva
III. 3828 RA Mayard

145; 152; 197; 22; 47; 70; 59; 58; —; II; 2. II 1943. a.

1947. a. kõrb mära 192 A Aili — 231 A Aibo'st
1948. a. raudjas mära 193 A Aara — 231 A Aibo'st
1950. a. kõrb mära 206 A Arma — 129 A Ants'ust

160 A VALLI

Tartu raj.
Kõrb, 8. VI 1940. a. Tartu raj.

EMA 131 A Kabri
EE. 8 A Bella
EI. 126 A Kalev
EEE. 13163 RA Bessy
EEI. 2484 RA Clairon de Villembroux
EIE. 36 A Alfny
EII. 51 A Coquet

ISA 197 A Vallin
IE. 19283 RA Freja
II. 4596 RA Valbin
IEE. 9367 RA Donna
IEI. 1472 RA Fifi
IIE. 10671 RA Volga
III. 1224 RA Jacobin de Valmont

153; 152; 185; 22,5; 45; 68; 56; 57; —; II; 8. III 1943. a.

---

161 A GELLI

Arkna õ/m, Rakvere raj.
Punaraudjas, 14. IV 1941. a. Rakvere raj.

EMA 96 A Naima
EE 10 A Birma
EI. 77 A Neptun ov Ärsta
EEE. 13189 RA Inga Lill
EEI. 3178 RA Carlos du Beamont
EIE. 14721 RA Ilva
EII. 3828 RA Mayard

ISA 227 A Gerall
IE. 22851 RA Glada
II. 5678 RA Gourall
IEE. 9367 RA Donna
IEI. 2444 RA Gogo du Chateau
IIE. 16261 RA Ralla
III. 1086 RA Gourmand des V

150; 156; 187; 21; 43; 70; 58; 56; —; I; 14. II 1944. a.
1946. a. 4. VI punane täkk 622 A Vaara — 197 A Vallin'ist
1949. a. 6. IV raudjas täkk Maks — 283 A Makso'st
1950. a. raudjas mära 198 A Noora — 367 A Neegus'est
1952. a. 16. IV heleraudjas mära Maila — 283 A Makso'st
1953. a. 27. VII raudjas täkk Junkur — 239 A Jasto'st

---

162 A JUTE

Rakvere raj.
Kõrb, 1. VI 1940. a. Rakvere raj.

EMA 124 A Arla
EE. 44 A Maria
EI. 8 A Alienus
EEE. RA Marena
EEI. 1224 RA Jacobin de Valmont
EIE. 1833 RA Tärna
EII. 608 RA Albert

ISA 200 A Joonas
IE. 28 A Stellaria
II. 50 A Jeannot d'Aubreme
IEE. 14929 RA Stella
IEI. 2502 RA Hidalgo
IIE. 59781 BA Brillantine de Landas
III. 89002 BA Conde d'Odenge

148; 157; 187; 21; 45; 70; 55; 56; —; I; 14. II 1944. a.

163 A VIRKU

Rakvere raj.
Kõrb, 18. IV 1941. a. Rakvere raj.

EMA 148 A Ata
EE. 379 ER Blonda
EI. 8 A Alienus
EEE. RA Bläsa
EEI. 4478 RA Berner
EIE. 1833 RA Tärna
EII. 608 RA Albert

ISA 269 A Vall
IE. 3 A Calta
II. 197 A Vallin
IEE. RA Calla
IEI. 1816 RA Brutus de Poigne
IIE. 19283 RA Freja
III. 4596 RA Valbin

147; 153; 190; 20; 43; 71; 57; 53; —; I; 14. II 1944. a.

---

164 A KIRTU

Vaeküla õ/m, Rakvere raj.
Raudjas, 24. IV 1944. a. Tori Hobusekasvandus, Vändra raj.

EMA 101 A Ira
EE. 15 A Sessan
EI. 50 A Jeannot d'Aubreme
EEE. 9195 RA Sally
EEI. 4296 RA Hazard
EIE. 59781 BA Brillantine de Landas
EII. 89002 BA Conde d'Odenge

ISA 246 A Kungla
IE. 17 A Svalan
II. 126 A Kalev
IEE. 12394 RA Sally
IEI. 4156 RA Liman
IIE. 36 A Alfny
III. 51 A Coquet

149; 155; 190; 20,5; 44; 70; 56; 54; —; II; 16. II 1944. a.

Surnud 24. VII 1950. a.

---

165 A LEMMA

Vaeküla õ/m, Rakvere raj.
Raudjas, 29. III 1941. a. Tori Hobusekasvandus, Vändra raj.

EMA 119 A Jarla
EE. 7 A Tyra
EI. 50 A Jeannot d'Aubreme
EEE. 11813 RA Stjärna
EEI. 1046 RA Kabul
EIE. 59781 BA Brillantine de Landas
EII. 89002 BA Conde d'Odenge

ISA 198 A Lojal
IE. 27795 RA Lolotte
II. 5290 RA Eman de Thuillies
IEE. 19677 RA Lolli
IEI. 2080 RA, Corme
IIE. 23/11967 BA Usine de Thuillies
III. 24/4956 BA Vainqueur

152; 150; 194; 21; 46; 72; 58; 55; —; II; 16. II 1944. a.

166 A NOORA

Rakvere raj.
Raudjas, 1. V 1942. a. Rakvere raj.

EMA 145 A Nella
EE. 96 A Naima
EI. 150 A Nagu
EEE. 10 A Birma
EEI. 77 A Neptun ov Ärsta
EIE. 369 ER Betty
EII. 77 A Neptun ov Ärsta

ISA 219 A Nepi
IE. 10 A Birma
II. 77 A Neptun ov Ärsta
IEE. 18189 RA Inga Lill
IEI. 3178 RA Carlos du Beamont
IIE. 14721 RA Ilva
III. 3828 RA Mayard

149; 160; 185; 21; 45; 72; 59; 55; —; II; 26. IX 1946. a.

---

167 A VILJA

Arkna õ/m, Rakvere raj.
Kõrb, 22. V 1943. a. Rakvere raj.

EMA 114 A Aara
EE. 39 A Vaserra
EI. 129 A Ants
EEE. RA Vera
EEI. 4480 RA Gonfoy
EIE. 379 ER Blonda
EII. 8 A Alienus

ISA 269 A Vall
IE. 3 A Calta
II. 197 A Vallin
IEE. RA Calla
IEI. 1816 RA Brutus de Poigne
IIE. 19283 RA Freja
III. 4596 RA Valbin

150; 159; 202; 21,5; 44; 71; 58; 55; —; I; 26. IX 1946. a.

1950. a. 21. IV raudjas täkk Nukk — 367 A Neegus'est
1952. a. 6. V kõrb täkk 1085 A Mehik — 283 A Makso'st

Praagitud 19. II 1955. a.

---

168 A IIDA

Märjamaa raj.
Raudjas, 27. V 1944. a. Märjamaa raj.

EMA 120 A Taara
EE. 101 A Ira
EI. 124 A Tabak
EEE. 15 A Sessan
EEI. 50 A Jeannot d'Aubreme
EIE. 15 A Svalan
EII. 49 A Tabac

ISA 189 A Joal
IE. 7 A Tyra
II. 50 A Jeannot d'Aubreme
IEE. 11813 RA Stjärna
IEI. 1046 RA Kabul
IIE. 59781 BA Brillantine de Landas
III. 89002 BA Conde d'Odenge

151; 155; 195; 22; 44; 75; 58; 58; —; eliit; 27. X 1946. a.

170 A NUKU

Vaeküla õ/m, Rakvere raj.
Raudjas, 18. IV 1944. a. Rakvere raj.

EMA 96 A Naima
EE. 10 A Birma
EI. 77 A Neptun ov Ärsta
EEE. 13189 RA Inga Lill
EEI. 3178 RA Carlos du Beamont
EIE. 14721 RA Ilva
EII. 3828 RA Mayard

ISA 219 A Nepi
IE. 10 A Birma
II. 77 A Neptun ov Ärsta
IEE. 13289 RA Inda Lill
IEI. 3178 RA Carlos du Beamont
IIE. 14721 RA Ilva
III. 3828 RA Mayard

157; 170; 195; 23; 52; 76; 61; 57; —; I; 16. IV 1947. a.

1948. a. raudjas mära 1736 ER Irma — 434 ER Jaba'st
1950. a. raudjas mära Tiisu — 298 A Tangur'ist
1951. a. raudjas täkk 1009 A Gerall — 227 A Gerall'ist

---

171 A VIIU

V.-Maarja raj.
Kõrb, 1944. a. Rakvere raj.

EMA 125 A Nuti
EE. 37 A Kamilla
EI. 77 A Neptun ov Ärsta
EEE. RA Volke
EEI. 2786 RA Kame
EIE. 14721 RA Ilva
EII. 3828 RA Mayard

ISA 197 A Vallin
IE. 19283 RA Freja
II. 4596 RA Valbin
IEE. 9367 RA Donna
IEI. 1472 RA Fifi
IIE. 10671 RA Volga
III. 1224 RA Jacobin de Valmont

153; 164; 193; 23; 42; 74; 56; 54; —; II; 16. IV 1947. a.

---

172 A AMBA

Mustvee raj.
Kõrbkimmel, 1944. a. Mustvee raj.

EMA 132 A Tamba
EE. 72 A Selma
EI. 49 A Tabac
EEE. RA Göta
EEI. 4480 RA Gonfoy
EIE. 23/3543 BA Rosiere II de Fonteny
EII. 23/998 BA Trianon

ISA 231 A Aibo
IE. 7 A Tyra
II. 8 A Alienus
IEE. 11813 RA Stjärna
IEI. 1046 RA Kabul
IIE. 1833 RA Tärna
III. 608 RA Albert

152; 159; 184; 22; 43; 69; 56; 53; —; I; 19. IV 1947. a.

173 A NORMA

L. Koidula nim. kolh., V.-Maarja raj.
Kõrb, 1944. a. V.-Maarja raj.

EMA 150 A Kalta
EE. 15 A Sessan
EI. 246 A Kungla
EEE. 9195 RA Sally
EEI. 4296 RA Hazard
EIE. 17 A Svalan
EII. 126 A Kalev

ISA 77 A Neptun ov Ärsta
IE. 14721 RA Ilva
II. 3828 RA Mayard
IEE. 4359 RA Asta
IEI. 1070 RA Delicat
IIE. 4287 RA Gobine
III. 1680 RA Major

152; 159; 205; 23; 45; 70; 58; 57; —; I; 20. IV 1947. a.

1952. a. 4. IV heleraudjas mära 218 A Tonni — 281 A Tangur'ist
1954. a. 25. VI kõrb täkk Karsi — 810 ER Koit'ist

---

174 A NIKSA

Tapa raj.
Raudjaslinalakk, 20. IV 1944. a. V.-Maarja raj.

EMA 149 A Ganne
EE. 85 A Selma
EI. 227 A Gerall
EEE. 11 A Svea
EEI. 51 A Coquet
EIE. 22851 RA Glada
EII. 5678 RA Gourall

ISA 201 A Nool
IE. 79 A Janna
II. 77 A Neptun ov Ärsta
IEE. 23 A Ilu
IEI. 50 A Jeannot d'Aubreme
IIE. 14721 A Ilva
III. 3828 RA Mayard

148; 156; 176; 22; 42; 72; 57; 55; —; I; 21. IV 1947. a.

1949. a. raudjas täkk 666 A Guido — 227 A Gerall'ist

---

175 A NELLI

M. I. Kalinini nim. kolh., Rakvere raj.
Raudjas, 1945. a. Rakvere raj.

EMA 96 A Naima
EE. 10 A Birma
EI. 77 A Neptun ov Ärsta
EEE. 13189 RA Inga Lill
EEI. 3178 RA Carlos du Beamont
EIE. 14721 RA Ilva
EII. 3828 RA Mayard

ISA 219 A Nepi
IE. 10 A Birma
II. 77 A Neptun ov Ärsta
IEE. 13189 RA Inga Lill
IEI. 3178 RA Carlos du Beamont
IIE. 14721 Ra Ilva
III. 3828 RA Mayard

156; 164; 191; 22,5; 50; 76; 59; 54; —; I; 4. X 1947. a.

1948. a. raudjas mära Tiia — 281 A Tangur'ist

Hukkunud 10. V 1955. a.

176 A TANNA

V.-Maarja raj.
Raudjas, 1945. a. Rakvere raj.

EMA 368 ER Susanna
EE. 13663 RA Sonja
EI. 4480 RA Gonfoy
EEE. RA Dolly
EEI. 1270 RA Robert II de Picton
EIE. 1039 RA Vendla
EII. 1086 RA Gourmand des V

ISA 281 A Tangur
IE. 98 A Järra
II. 49 A Tabac
IEE. 4 A Favör
IEI. 50 A Jeannot d'Aubreme
IIE. 23/3543 BA Rosiere II de Fonteny
III. 23/998 BA Trianon

162; 163; 197; 25; 46; 75; 60; 61; —; I; 19. I 1948. a.

---

177 A KARTINKA

Ilmatsalu sovh., Tartu raj.
Punaraudjas, 1942. a. Rootsis

EMA 35339 RA Tuttan
EE. 19291 RA Pärla
EI. 4596 RA Valbin
EEE. kindlaks tegemata
EEI. kindlaks tegemata
EIE. kindlaks tegemata
EII. kindlaks tegemata

ISA 7606 RA Juter
IE. kindlaks tegemata
II. kindlaks tegemata

155; 161; 206; 24; 46; 74; 61; 56; —; I; 21. XII 1948. a.

---

178 A PIKOVAJA

Ilmatsalu sovh., Tartu raj.
Kõrb, 1941. a. Rootsis

EMA 45915 RA Abdulla
EE. 21633 RA Feaman
EI. 5150 RA Agvald
EEE. 15195 RA Birka
EEI. 3618 RA Gasimir
EIE. kindlaks tegemata
EII. kindlaks tegemata

ISA 7136 RA Gir
IE. kindlaks tegemata
II. kindlaks tegemata

157; 165; 191; 23; 49; 71; 59; 58; —; II; 21. XII 1948. a.

---

179 A SLAVNAJA

Ilmatsalu sovh., Tartu raj.
Kõrb, 1943. a. Rootsis

EMA 29625 RA Bora
EE. 19315 RA Bella
EI. 2798 RA Querrier
EEE. 1222 RA Rosemarin
EEI. 3320 RA Oov
EIE. kindlaks tegemata
EII. kindlaks tegemata

ISA 6716 RA Goldov
IE. kindlaks tegemata
II. kindlaks tegemata

153; 163; 199; 23,5; 46; 73; 60; 58; —; I; 21. XII 1948. a.

180 A TONNA

Arkna õ/m, Rakvere raj.
Kõrbkimmel, 12. IV 1948. a. Arkna õ/m, Rakvere raj.

EMA 1797 ER Vaike
EE. 530 ER Leedi
EI. 269 A Vall
EEE. 439 ER Tooni
EEI. 198 A Lojal
EIE. 3 A Calta
EII. 197 A Vallin
ISA 281 A Tangur
IE. 98 A Järra
II. 49 A Tabac
IEE. 4 A Favõr
IEI. 50 A Jeannot d'Aubreme
IIE. 23/3543 BA Rosiere II de Fonteny
III. 23/998 BA Trianon

147; 154; 186; 21; —; —; —; —; —; I; 28. VII 1950. a.

1952. a. 28. IV kõrbkimmel mära Mooni — 283 A Makso'st

---

181 A NELLI

Arkna õ/m, Rakvere raj.
Raudjaskimmel, 1947. a. Rakvere raj.

EMA 1797 ER Vaike
EE. 530 ER Leedi
EI. 269 A Vall
EEE. 439 ER Tooni
EEI. 198 A Lojal
EIE. 3 A Calta
EII. 197 A Vallin
ISA 201 A Nool
IE. 79 A Janna
II. 77 A Neptun ov Ärsta
IEE. 23 A Ilu
IEI. 50 A Jeannot d'Aubreme
IIE. 14721 RA Ilva
III. 3828 RA Mayard

154; 165; 198; 22; —; —; —; —; —; eliit; 28. VII 1950. a.

1952. a. 12. III heleraudjas mära 212 A Mella — 283 A Makso'st

---

182 A NETI

Arkna õ/m, Rakvere raj.
Kõrbkimmel, 11. V 1947. a. Arkna õ/m, Rakvere raj.

EMA 1795 ER Valli
EE. 439 ER Tooni
EI. 269 A Vall
EEE. 64 ER Magda
EEI. 47 A Don Juan
EIE. 3 A Calta
EII. 197 A Vallin
ISA 201 A Nool
IE. 79 A Janna
II. 77 A Neptun ov Ärsta
IEE. 23 A Ilu
IEI. 50 A Jeannot d'Aubreme
IIE. 14721 RA Ilva
III. 3828 RA Mayard

148; 164; 197; 21,5; —; —; —; —; —; I; 28. VII 1950. a.

1952. a. 22. IV heleraudjas täkk Miki — 283 A Makso'st

183 A VAARA

Viru-Jaagupi sovh., Rakvere raj.
Heleraudjas, 1948. a. Rakvere raj.

EMA 144 A Lulli
EE. 79 A Jaana
EI. 198 A Lojal
EEE. 23 A Ilu
EEI. 50 A Jeannot d'Aubreme
EIE. 27795 RA Lolotte
EII. 5290 RA Eman de Thuillies
ISA 465 A Vagu
IE. 88 A Göta
II. 197 A Vallin
IEE. 40 A Gemla
IEI. 46 A Orpheus
IIE. 19283 RA Freja
III. 4596 RA Valbin

149; 155; 180; 21,5; —; —; —; —; —; I; 23. VIII 1950. a.

---

184 A NALLE

Viru-Jaagupi sovh., Rakvere raj.
Helekõrb, 1947. a. Rakvere raj.

EMA 116 A Gertrud
EE. 40 A Gemla
EI. 51 A Coquet
EEE. Ra Göta
EEI. 1510 RA Homard de Leernes
EIE. 23/11881 BA Volle Gaz
EII. 23/3544 BA Lorrain
ISA 264 A Naksti
IE. 88 A Göta
II. 77 A Neptun ov Ärsta
IEE. 40 A Gemla
IEI. 46 A Orpheus
IIE. 14721 RA Ilva
III. 3828 RA Mayard

156; 159; 189; 21; —; —; —; —; —; II; 23. VII 1950. a.

1955. a. 17. VI raudjas täkk Juno — 460 ER Jaalo'st

---

185 A NETI

Viru-Jaagupi sovh., Rakvere raj.
Raudjas, 16. IV 1945. a. Rakvere raj.

EMA 144 A Lulli
EE. 79 A Janna
EI. 198 A Lojal
EEE. 23 A Ilu
EEI. 50 A Jeannot d'Aubreme
EIE. 27795 RA Lolotte
EII. 5290 RA Eman de Thuillies
ISA 264 A Naksti
IE. 88 A Göta
II. 77 A Neptun ov Ärsta
IEE. 40 A Gemla
IEI. 46 A Orpheus
IIE. 14721 RA Ilva
III. 3828 RA Mayard

156; 166; 196; 23; —; —; —; —; —; I; 26. VIII 1950. a.

1950. a. raudjas mära Vimma — 465 A Vagu'st

186 A VIIVI

Viru-Jaagupi sovh., Rakvere raj.
Kõrb, 13. V 1948. a. Rakvere raj.

EMA 125 A Nuti
EE. 37 A Kamilla
EI. 77 A Neptun ov Ärsta
EEE. RA Volka
EEI. 2786 RA Kame
EIE. 14721 RA Ilva
EII. 3828 RA Mayard

ISA 465 A Vagu
IE. 88 A Göta
II. 197 A Vallin
IEE. 40 A Gemla
IEI. 76 A Orpheus
IIE. 19283 RA Freja
III. 4596 RA Valbin

150; 153; 185; 21; —; —; —; —; —; I; 23. VIII 1950. a.

Müüdud 28. VIII 1953. a. Vene NFSV-sse

---

187 A TAIMI

Kolh. «Õitseng», Rakvere raj.
Heleraudjas, 1948. a. Rakvere raj.

EMA 158 A Geischa
EE. 40 A Gemla
EI. 230 A Nugi
EEE. RA Göta
EEI. 1510 RA Homard de Leernes
EIE. 42 A Hildur
EII. 77 A Neptun ov Ärsta

ISA 281 A Tangur
IE. 98 A Järra
II. 49 A Tabac
IEE. 4 A Favör
IEI. 50 A Jeannot d'Aubreme
IIE. 23/3543 BA Rosiere II de Fonteny
III. 23/998 BA Trianon

155; 165; 185; 24; —; —; —; —; —; I; 5. IX 1950. a.

1953. a. 20. V raudjas täkk Kõu — 775 ER Koll'ist
1957. a. 24. V raudjas täkk Peedu — 1012 NR Parol'ist

---

188 A VÕLU

Kolh. «Energia», Rakvere raj.
Raudjas, 1947. a. Rakvere raj.

EMA 156 A Leia
EE. 79 A Janna
EI. 198 A Lojal
EEE. 23 A Ilu
EEI. 50 Jeannot d'Aubreme
EIE. 27795 RA Lolotte
EII. 5290 RA Eman de Thuillies

ISA 197 A Vallin
IE. 19283 RA Freja
II. 4596 RA Valbin
IEE. 9367 RA Donna
IEI. 1472 RA Fifi
IIE. 10671 RA Volga
III. 1224 RA Jacobin de Valmont

150; 156; 189; 22,5; —; —; —; —; —; I; 12. X 1950. a.

189 A TIIA

M. I. Kalinini nim. kolh., Rakvere raj.
Raudjas, 1948. a. Rakvere raj.

EMA 175 A Nelli
EE. 96 A Naima
EI. 219 A Nepi
EEE. 10 A Birma
EEI. 77 A Neptun ov Ärsta
EIE. 10 A Birma
EII. 77 A Neptun ov Ärsta

ISA 281 A Tangur
IE. 98 A Järra
II. 49 A Tabac
IEE. 4 A Favör
IEI. 50 A Jeannot d'Aubreme
IIE. 23/3543 BA Rosiere II de Fonteny
III. 23/998 BA Trianon

152; 152; 177; 22; —; —; —; —; —; I; 12. X 1950. a.

---

190 A NIINA

Kolh. «Energia», Rakvere raj.
Raudjas, 1945. a. Rakvere raj.

EMA 145 A Nella
EE. 96 A Naima
EI. 150 A Nagu
EEE. 10 A Birma
EEI. 77 A Neptun ov Ärsta
EIE. 369 ER Betty
EII. 77 A Neptun ov Ärsta

ISA 219 A Nepi
IE. 10 A Birma
II. 77 A Neptun ov Ärsta
IEE. 13189 RA Inge Lill
IEI. 3178 RA Carlos du Beamont
IIE. 14721 RA Ilva
III. 3828 RA Mayard

148; 150; 180; 21,5, —; —; —; —; —; II; 6. X 1950. a.

1950. a. raudjas mära Juta — 360 ER Jons'ist
1951. a. raudjas täkk Isak — 301 A Igrai'st
1955. a. 24. VI raudjas täkk Tugev — 563 A Tagu'st

---

191 A NELMA

Rägavere sovh., Rakvere raj.
Heleraudjas, 2. IV 1949. a. Rakvere raj.

EMA 2016 ER Veida
EE. 1495 ER Naima
EI. 197 A Vallin
EEE. ER mära
EEI. 120 A Nobel
EIE. 19283 RA Freja
EII. 4596 RA Valbin

ISA 523 A Nobe
IE. 40 A Gemla
II. 201 A Nool
IEE. RA Göta
IEI. 1510 RA Homard de Leernes
IIE. 79 A Janna
III. 77 A Neptun ov Ärsta

154; 163; 187; 21,5; —; —; —; —; —; I; 6. VIII 1951. a.

1954. a. 15. V raudjas mära 223 A Tami — 475 ER Tarmon'ist

192 A AILI

Ubja sovh., Rakvere raj.
Kõrb, 1947. a. Rakvere raj.

EMA 159 A Nelli
EE. 146 A Coquette
EI. 230 A Nugi
EEE. 11 A Svea
EEI. 51 A Coquet
EIE. 42 A Hildur
EII. 77 A Neptun ov Ärsta

ISA 231 A Aibo
IE. 7 A Tyra
II. 8 A Alienus
IEE. 11813 RA Stjärna
IEI. 1046 RA Kabul
IIE. 1833 RA Tärna
III. 608 RA Albert

154; 157; 186; 21; —; —; —; —; —; II; 13. VIII 1951. a.

1952. a. raudjas mära 210 A Tuluke — 581 ER Toksi'st

---

193 A AARA

Ubja sovh., Rakvere raj.
Raudjas, 1948. a. Rakvere raj.

EMA 159 A Nelli
EE. 146 A Coquette
EI. 230 A Nugi
EEE. 11 A Svea
EEI. 51 A Coquet
EIE. 42 A Hildur
EII. 77 A Neptun ov Ärsta

ISA 231 A Aibo
IE. 7 A Tyra
II. 8 A Alienus
IEE. 11813 RA Stjärna
IEI. 77 A Neptun ov Ärsta
IIE. 1832 RA Tärna
III. 608 RA Albert

150; 156; 184; 22; —; —; —; —; —; I; 13. VIII 1951. a.

---

194 A TIIA

Tori Hobusekasvandus, Vändra raj.
Raudjaslinalakk, 1949. a. kolh. «Bolševik», V.-Maarja raj.

EMA 149 A Ganne
EE. 85 A Selma
EI. 227 A Gerall
EEE. 11 A Svea
EEI. 51 A Coquet
EIE. 22851 RA Glada
EII. 5678 RA Gourall

ISA 281 A Tangur
IE. 98 A Järra
II. 49 A Tabac
IEE. 4 A Favör
IEI. 50 A Jeannot d'Aubreme
IIE. 23/3545 BA Rosiere II de Fonteny
III. 23/998 BA Trianon

156; 162; 197; 24; —; —; —; —; —; eliit; 22. VIII 1951. a.

---

195 A ARLI

Villemi sovh., Tartu raj.
Raudjaskimmel, 1947. a. Tartu raj.

EMA 109 A Joka
EE. 4 A Favör
EI. 50 A Jeannot d'Aubreme
EEE. 1303 RA Favora
EEI. 1046 RA Kabul
EIE. 59781 BA Brillantine de Landas
EII. 89002 BA Conde d'Odenge

ISA 205 A Asko
IE. 20 A Stjärna
II. 8 A Alienus
IEE. 1545 RA Vega
IEI. 706 RA Stanley
IIE. 1832 RA Tärna
III. 608 RA Albert

149; 160; 197; 22,5; —; —; —; —; —; II; 21. IX 1951. a.

196 A TELLA

Vaeküla õ/m, Rakvere raj.
Punaraudjaslinalakk, 1950. a. Vaeküla õ/m, Rakvere raj.

EMA 2130 ER Nesta
EE. 1799 ER Goora
EI. 201 A Nool
EEE. ER mära
EEI. 227 A Gerall
EIE. 79 A Janna
EII. 77 A Neptun ov Ärsta
ISA 298 A Tabu
IE. 98 A Järra
II. 49 A Tabac
IEE. 4 A Favör
IEI. 50 A Jeannot d'Aubreme
IIE. 23/3543 BA Rosiere II de Fonteny
III. 23/998 BA Trianon

155; 160; 205; 21,5; —; —; —; —; —; eliit; 28. III 1953. a.

Müüdud 28. III 1953. a. Tšuvassi ANSV-sse

---

197 A TAIGA

Vaeküla õ/m, Rakvere raj.
Tumeraudjas, 1950. a. Vaeküla õ/m, Rakvere raj.

EMA 2393 ER Nägus
EE. 1056 ER Karve
EI. 77 A Neptun ov Ärsta
EEE. ER mära
EEI. 46 A Orpheus
EIE. 14721 RA Ilva
EII. 3828 RA Mayard
ISA 298 A Tabu
IE. 98 A Järra
II. 49 A Tabac
IEE. 4 A Favör
IEI. 50 A Jeannot d'Aubreme
IIE. 23/3543 BA Rosiere II de Fonteny
III. 23/998 BA Trianon

155; 164; 195; 23; —; —; —; —; —; I; 28. III 1953. a.

1953. a. IX Rakveres kombineeritud veo- ja sõiduvõistlustel XIII koht,

2000 m veoaeg 20 min. 31,8 sek., 2000 m sõiduaeg 6 min. 47,5 sek., kaugusvedu 706 m

---

198 A NOORA

V. Kingissepa nim. kolh., Kiviõli raj.
Raudjaslinalakk, 22. III 1950. a. Ärkna õ/m, Rakvere raj.

EMA 161 A Gelli
EE. 96 A Naima
EI. 227 A Gerall
EEE. 10 A Birma
EEI. 77 A Neptun ov Ärsta
EIE. 22851 RA Glada
EII. 5678 RA Gourall
ISA 367 A Neegus
IE. 109 A Joka
II. 77 A Neptun ov Ärsta
IEE. 4 A Favör
IEI. 50 A Jeannot d'Aubreme
IIE. 14721 RA Ilva
III. 3828 RA Mayard

151; 158; 198; 21,5; —; —; —; —; —; I; 5. V 1953. a.

1954. a. raudjas täkk Neegus — 772 A Nullus'est

1955. a. 6. IX Maidlas kombineeritud veo- ja sõiduvõistlustel XIII koht,

2000 m veoaeg 18 min. 45 sek., 2000 m sõiduaeg 8 min. 45,9 sek., kaugusvedu 184 m

199 A NEENI

Arkna õ/m, Rakvere raj.
Kõrb, 7. IV 1950. a. Arkna õ/m, Rakvere raj.

EMA	1879 ER Geete	ISA	367 A Neegus
EE.	1190 ER Mall	IE.	109 A Joka
EI.	227 A Gerall	II.	77 A Neptun ov Ärsta
EEE.	ER mära	IEE.	4 A Favör
EEI.	67 A Munk Tvööker	IEI.	50 A Jeannot d'Aubreme
EIE.	22851 RA Glada	IIE.	14721 RA Ilva
EII.	5678 RA Gourall	III.	3828 RA Mayard

158; 163; 202; 23,5; —; —; —; —; —; eliit; 21. V 1953. a.

---

200 A NIIDA

Arkna õ/m, Rakvere raj.
Heleraudjas, 24. V 1950. a. Arkna õ/m, Rakvere raj.

EMA	1535 ER Gerta	ISA	367 A Neegus
EE.	RA mära	IE.	109 A Joka
EI.	227 A Gerall	II.	77 A Neptun ov Ärsta
EEE.	RA mära	IEE.	4 A Favör
EEI.	67 A Munk Tvööker	IEI.	50 A Jeannot d'Aubreme
EIE.	22851 RA Glada	IIE.	14721 RA Ilva
EII.	5678 RA Gourall	III.	3828 RA Mayard

151; 156; 187; 21; —; —; —; —; —; I; 25. VII 1953. a.

Müüdud 1953. a. Tšuvassi ANSV-sse

---

201 A TIIDU

L. Koidula nim. kolh., V.-Maarja raj.
Raudjas, 4. V 1951. a. L. Koidula nim. kolh., V.-Maarja raj.

EMA	150 A Kalta	ISA	281 A Tangur
EE.	15 A Sessan	IE.	98 A Järra
EI.	246 A Kungla	II.	49 A Tabac
EEE.	9195 RA Sally	IEE.	4 A Favör
EEI.	4296 RA Hazard	IEI.	50 A Jeannot d'Aubreme
EIE.	17 A Svalan	IIE.	23/3543 BA Rosiere II de Fonteny
EII.	126 A Kalev	III.	23/998 BA Trianon

156; 162; 202; 22,5; 44; 76; 64; 63; —; eliit; 22. X 1953. a.

1955. a. Tallinnas vabariiklikul põllumajandusnäitusel I auhind
1955. a. 8. IX Määris kombineeritud veo- ja sõiduvõistlustel III koht,

2000 m veoaeg 16 min. 31,7 sek., 2000 m sõiduaeg 6 min. 29,6 sek., kaugusvedu 352 m

1957. a. 11. V raudjas mära Neida — 715 A Neeger'ist

202 A TEESI

L. Koidula nim. kolh., V.-Maarja raj.
Kõrb, 8. V 1950. a. L. Koidula nim. kolh., V.-Maarja raj.

EMA 150 A Kalta
EE. 15 A Sessan
EI. 246 A Kungla
EEE. 9195 RA Sally
EEI. 4296 RA Hazard
EIE. 17 A Svalan
EII. 126 A Kalev
ISA 281 A Tangur
IE. 98 A Järra
II. 49 A Tabac
IEE. 4 A Favör
IEI. 50 A Jeannot d'Aubreme
IIE. 23/3543 BA Rosiere II de Fonteny
III. 23/998 BA Trianon

158; 163; 203; 22,5; —; —; —; —; —; eliit; 22. X 1953. a.

1956. a. Tallinnas vabariiklikul põllumajandusnäitusel I auhind
1955. a. 8. IX Määris kombineeritud veo- ja sõiduvõistlustel VIII koht,

2000 m veoaeg 18 min. 27,3 sek., 2000 m sõiduaeg 7 min. 18 sek., kaugusvedu 335 m

1954. a. 23. IV kõrb mära Kaare — 810 ER Koit'ist

---

203 A NIMMA

Ed. Vilde nim. kolh., Rakvere raj.
Raudjas, 1951. a. Ed. Vilde nim. kolh., Rakvere raj.

EMA 1533 ER Glaara
EE. 2166 ER Neia
EI. 227 A Gerall
EEE. ER Todi
EEI. 77 A Neptun ov Ärsta
EIE. 22851 RA Glada
EII. 5678 RA Gourall
ISA 367 A Neegus
IE. 109 A Joka
II. 77 A Neptun ov Ärsta
IEE. 4 A Favör
IEI. 50 A Jeannot d'Aubreme
IIE. 14721 RA Ilva
III. 3828 RA Mayard

152; 154; 192; 21,5; —; —; —; —; —; I; 9. XII 1953. a.

1956. a. 6. V kõrb täkk Viks — 1133 ER Vagur'ist*

---

204 A NAADI

Ed. Vilde nim. kolh., Rakvere raj.
Raudjaslinalakk, 1951. a. Ed. Vilde nim. kolh., Rakvere raj.

EMA 1517 ER Gadi
EE. 435 ER Norma
EI. 227 A Gerall
EEE. ER Lusti
EEI. 9 A Lothar
EIE. 22851 RA Glada
EII. 5678 RA Gourall
ISA 367 A Neegus
IE. 109 A Joka
II. 77 A Neptun ov Ärsta
IEE. 4 A Favör
IEI. 50 A Jeannot d'Aubreme
IIE. 14721 RA Ilva
III. 3828 RA Mayard

150; 158; 195; 21; —; —; —; —; —; I; 9. XII 1953. a.

205 A NAIMA

Arkna õ/m, Rakvere raj.
Punakimmel, 16. II 1951. a. Arkna õ/m, Rakvere raj.

EMA 530 ER Leedi
EE. 439 ER Tooni
EI. 198 A Lojal
EEE. 64 ER Magda
EEI. 47 A Don Juan
EIE. 27795 RA Lolotte
EII. 5290 RA Eman de Thuillies

ISA 367 A Neegus
IE. 109 A Joka
II. 77 A Neptun ov Ärsta
IEE. 4 A Favör
IEI. 50 A Jeannot d'Aubreme
IIE. 14721 RA Ilva
III. 3828 RA Mayard

147; 165; 191; 21; —; —; —; —; —; II; 6. III 1954. a.

---

206 A ARMA

Ubja sovh., Rakvere raj.
Kõrb, 1950. a. Ubja sovh., Rakvere raj.

EMA 159 A Nelli
EE. 146 A Coquette
EI. 230 A Nugi
EEE. 11 A Svea
EEI. 51 A Coquet
EIE. 42 A Hildur
EII. 77 A Neptun ov Ärsta

ISA 129 A Ants
IE. 379 ER Blonda
II. 8 A Alienus
IEE. RA Bläsa
IEI. 4478 RA Berner
IIE. 1833 RA Tärna
III. 608 RA Albert

150; 154; 182; 21,5; —; —; —; —; —; I; 6. III 1954. a.

---

207 A GIIRE

Kolh. «Koit», Tapa raj.
Kõrb, 1950. a. kolh. «Koit», Tapa raj.

EMA 2856 ER Miki
EE. 1344 ER Nilvi
EI. 132 ER Miku
EEE. ER mära
EEI. 120 A Nobel
EIE. 412 ER Piiu
EII. 67 A Munk Tvööker

ISA 227 A Gerall
IE. 22851 RA Glada
II. 5678 RA Gourall
IEE. 9367 RA Donna
IEI. 2444 RA Gogo du Chateau
IIE. 16261 RA Ralla
III. 1086 RA Gourmand des V

151; 157; 191; 22,5; —; —; —; —; —; I; 16. XI 1954. a.

1954. a. 8. IX Lehtses kombineeritud veo- ja sõiduvõistlustel XVII koht,

2000 m veoaeg 20 min. 36,7 sek., 2000 m sõiduaeg 7 min. 9,2 sek., kaugusvedu 164 m

1955. a. 25. V kõrbkimmel täkk Jaksi — 239 A Jasto'st
1957. a. 11. IV kõrb mära Jaana — 239 A Jasto'st

208 A NAIKI

Kolh. «Koit», Tapa raj.
Kõrb, 1951. a. kolh. «Koit», Tapa raj.

EMA 1528 ER Geetu
EE. ER mära
EI. 227 A Gerall
EEE. ER mära
EEI. 50 A Jeannot d'Aubreme
EIE. 22851 RA Glada
EII. 5678 RA Gourall

ISA 201 A Nool
IE. 79 A Janna
II. 77 A Neptun ov Ärsta
IEE. 23 A Ilu
IEI. 50 A Jeannot d'Aubreme
IIE. 14721 RA Ilva
III. 3828 RA Mayard

151; 159; 192; 21; —; —; —; —; —; I; 16. XI 1954. a.

1955. a. 12. V kõrb mära Jalli — 239 A Jasto'st

Hukkunud 19. VII 1955. a.

---

209 A NAIVI

Kolh. «Koit», Tapa raj.
Kõrb, 1. VI 1951. a. kolh. «Koit», Tapa raj.

EMA 2648 ER Melli
EE. ER Nelli
EI. 133 ER Movik
EEE. ER mära
EEI. 120 A Nobel
EIE. 278 ER Maara
EII. 67 A Munk Tvööker

ISA 201 A Nool
IE. 79 A Janna
II. 77 A Neptun ov Ärsta
IEE. 23 A Ilu
IEI. 50 A Jeannot d'Aubreme
IIE. 14721 RA Ilva
III. 3828 RA Mayard

156; 172; 206; 23,5; 47; 77; 64; 59; —; eliit; 16. XI 1954. a.

1956. a. 2. V raudjas täkk Jarko — 239 A Jasto'st

---

210 A TULUKE

Ubja sovh., Rakvere raj.
Raudjas, 1952. a. Ubja sovh., Rakvere raj.

EMA 192 A Aili
EE. 159 A Nelli
EI. 231 A Aibo
EEE. 146 A Coquette
EEI. 230 A Nugi
EIE. 7 A Tyra
EII. 8 A Alienus

ISA 581 ER Toki
IE. 2166 ER Neia
II. 281 A Tangur
IEE. ER Todi
IEI. 77 A Neptun ov Ärsta
IIE. 98 A Järra
III. 49 A Tabac

148; 157; 176; 22,5; —; —; —; —; —; I; 19. VIII 1954. a.

211 A TOLLI

Kolh. «Külvaja», Paide raj.
Raudjas, 1949. a. kolh. «Külvaja», Paide raj.

EMA 1765 ER Dooni
EE. 576 ER Talma
EI. 226 A Debin
EEE. 283 ER Naima
EEI. 49 A Tabac
EIE. 27387 RA Delila
EII. 5444 RA Habin

ISA 298 A Tabu
IE. 98 A Järra
II. 49 A Tabac
IEE. 4 A Favör
IEI. 50 A Jeannot d'Aubreme
IIE. 23/3543 BA Rosiere II de Fonteny
III. 23/998 BA Trianon

149; 155; 188; 23; —; —; —; —; —; I; 1. III 1955. a.

---

212 A MELLA

Arkna õ/m, Rakvere raj.
Heleraudjas, 12. III 1952. a. Arkna õ/m, Rakvere raj.

EMA 181 A Nelli
EE. 1797 ER Vaike
EI. 201 A Nool
EEE. 530 ER Leedi
EEI. 269 A Vall
EIE. 79 A Janna
EII. 77 A Neptun ov Ärsta

ISA 283 A Makso
IE. 146 A Coquette
II. 67 A Munk Tvööker
IEE. 11 A Svea
IEI. 51 A Coquet
IIE. 6243 RA Padrice
III. 1432 RA Hercule de Leernes

157; 164; 200; 22,5; 48; 79; 65; 64; —; eliit; 21. IX 1955. a.

1955. a. 13. IX Rakveres noorhobuste vaatlusel I auhind
1956. a. 8. V — 22. IX Moskvas üleliidulisel põllumajandusnäitusel II auhind

---

213 A TIGRI

Rahkla sovh., V.-Maarja raj.
Heleraudjas, 2. VI 1952. a. kolh. «Võitlus», V.-Maarja raj.

EMA 2103 ER Nirma
EE. 883 ER Malli
EI. 77 A Neptun ov Ärsta
EEE. ER māra
EEI. 144 ER Munger
EIE. 14721 RA Ilva
EII. 3828 RA Mayard

ISA 281 A Tangur
IE. 98 A Järra
II. 49 A Tabac
IEE. 4 A Favör
IEI. 50 A Jeannot d'Aubreme
IIE. 23/3543 BA Rosiere II de Fonteny
III. 23/998 BA Trianon

148; 153; 183; 21; —; —; —; —; —; II; 15. IX 1955. a.

214 A KAAMA

Rahkla sovh., V.-Maarja raj.
Raudjas, 5. VI 1952. a. kolh. «Võitlus», V.-Maarja raj.

EMA 3115 ER Juta
EE. 467 ER Mampsel
EI. 121 A Juno
EEE. 372 ER Jenni
EEI. 67 A Munk Tvööker
EIE. 24 A Kleopatra
EII. 50 A Jeannot d'Aubreme

ISA 289 ER Krolli
IE. 462 ER Milvi
II. 126 A Kalev
IEE. 75 ER Maksi
IEI. 67 A Munk Tvööker
IIE. 36 A Alfny
III. 51 A Coquet

152; 158; 192; 22; —; —; —; —; —; I; 22. VIII 1955. a.

1955. a. 15. IX Simunas noorhobuste vaatlusel II auhind

---

215 A TIIA

Rahkla sovh., V.-Maarja raj.
Tumeraudjas, 1. VII 1951. a. kolh. «Võitlus», V.-Maarja raj.

EMA 3115 ER Juta
EE. 467 ER Mampsel
EI. 121 A Juno
EEE. 372 ER Jenni
EEI. 67 A Munk Tvööker
EIE. 24 A Kleopatra
EII. 50 A Jeannot d'Aubreme

ISA 281 A Tangur
IE. 98 A Järra
II. 49 A Tabac
IEE. 4 A Favör
IEI. 50 A Jeannot d'Aubreme
IIE. 23/3543 BA Rosiere II de Fonteny
III. 23/998 BA Trianon

154; 162; 188; 21,5; —; —; —; —; —; I; 22. VIII 1955. a.

---

216 A VIIDA

Viru-Jaagupi sovh., Rakvere raj.
Raudjas, 1950. a. kolh. «Tee Kommunismile», Rakvere raj.

EMA 144 A Lulli
EE. 79 A Janna
EI. 198 A Lojal
EEE. 23 A Ilu
EEI. 50 A Jeannot d'Aubreme
EIE. 27795 RA Lolotte
EII. 5290 RA Eman de Thuillies

ISA 465 A Vagu
IE. 88 A Göta
II. 197 A Vallin
IEE. 40 A Gemla
IEI. 46 A Orpheus
IIE. 19283 RA Freja
III. 4596 RA Valbin

148; 148; 194; 22; —; —; —; —; —; II; 3. X 1955. a.

217 A VEETA

Ed. Vilde nim. kolh., Rakvere raj.
Kõrb, 21. III 1952. a. Ed. Vilde nim. kolh., Rakvere raj.

EMA 2731 ER Nalle
EE. 588 ER Garma
EI. 408 ER Neptun
EEE. ER Noora
EEI. 227 A Gerall
EIE. 534 ER Kalvi
EII. 77 A Neptun ov Ärsta

ISA 465 A Vagu
IE. 88 A Göta
II. 197 A Vallin
IEE. 40 A Gemla
IEI. 46 A Orpheus
IIE. 19283 RA Freja
III. 4596 RA Valbin

157; 168; 195; 23; —; —; —; —; —; eliit; 13. X 1955. a.

1956. a. Tallinnas vabariiklikul põllumajandusnäitusel II auhind
1957. a. 2. XI Rakveres kombineeritud veo- ja sõiduvõistlustel VIII koht,

2000 m veoaeg 19 min. 7 sek., 2000 m sõiduaeg 7 min. 22,6 sek., kaugusvedu 378 m

---

218 A TONNI

L. Koidula nim. kolh., V.-Maarja raj.
Heleraudjas, 4. IV 1952. a. L. Koidula nim. kolh., V.-Maarja raj.

EMA 173 A Norma
EE. 150 A Kalta
EI. 77 A Neptun ov Ärsta
EEE. 15 A Sessan
EEI. 246 A Kungla
EIE. 14721 RA Ilva
EII. 3828 RA Mayard

ISA 281 A Tangur
IE. 98 A Järra
II. 49 A Tabac
IEE. 4 A Favör
IEI. 50 A Jeannot d'Aubreme
IIE. 23/3543 BA Rosiere II de Fonteny
III. 23/998 BA Trianon

151; 155; 190; 22; —; —; —; —; —; I; 7. X 1955. a.

1954. a. 27. VIII Simunas noorhobuste vaatlusel II auhind
1955. a. 15. IX Simunas noorhobuste vaatlusel II auhind

---

219 A TAARA

L. Koidula nim. kolh., V.-Maarja raj.
Kõrb, 28. IV 1952. a. L. Koidula nim. kolh., V.-Maarja raj.

EMA 150 A Kalta
EE. 15 A Sessan
EI. 246 A Kungla
EEE. 9195 RA Sally
EEI. 4296 RA Hazard
EIE. 17 A Svalan
EII. 126 A Kalev

ISA 281 A Tangur
IE. 98 A Järra
II. 49 A Tabac
IEE. 4 A Favör
IEI. 50 A Jeannot d'Aubreme
IIE. 23/3543 BA Rosiere II de Fonteny
III. 23/998 BA Trianon

152; 158; 194; 22; —; —; —; —; —; I; 7. X 1955. a.

1955. a. 15. IX Simunas noorhobuste vaatlusel II auhind

220 A TADI

L. Koidula nim. kolh., V.-Maarja raj.
Heleraudjas, 18. IV 1952. a. L. Koidula nim. kolh., V.-Maarja raj.

EMA 3383 ER Kadi
EE. 892 ER Kalvi
EI. 289 ER Krolli
EEE. ER mära
EEI. 126 A Kalev
EIE. 462 ER Milvi
EII. 126 A Kalev

ISA 281 A Tangur
IE. 98 A Järra
II. 49 A Tabac
IEE. 4 A Favör
IEI. 50 A Jeannot d'Aubreme
IIE. 23/3543 BA Rosiere II de Fonteny
III. 23/998 BA Trianon

149; 150; 186; 21; —; —; —; —; —; II; 7. X 1955. a.

---

221 A KETE

L. Koidula nim. kolh., V.-Maarja raj.
Punaraudjas, 4. V 1954. a. L. Koidula nim. kolh., V.-Maarja raj.

EMA 2097 ER Kita
EE. ER mära
EI. 147 A Kallis
EEE. ER mära
EEI. 126 A Kalev
EIE. 40 A Gemla
EII. 51 A Coquet

ISA 810 ER Koit
IE. 462 ER Milvi
II. 409 ER Klati
IEE. 75 ER Maksi
IEI. 67 A Munk Tvööker
IIE. 491 ER Illu
III. 126 A Kalev

154; 165; 207; 21,5; 44; 74; 60; 60; —; eliit; 14. XI 1957. a.

---

222 A KALLI

L. Koidula nim. kolh., V.-Maarja raj.
Punane, 2. V 1954. a. L. Koidula nim. kolh., V.-Maarja raj.

EMA 150 A Kalli
EE. 15 A Sessan
EI. 246 A Kungla
EEE. 9195 RA Sally
EEI. 4296 RA Hazard
EIE. 17 A Svalan
EII. 126 A Kalev

ISA 810 ER Koit
IE. 462 ER Milvi
II. 409 ER Klati
IEE. 75 ER Maksi
IEI. 67 A Munk Tvööker
IIE. 491 ER Illu
III. 126 A Kalev

156; 166; 202; 22; 44; 75; 61; 60; —; eliit; 14. XI 1957. a.

223 A TAMI

Rägavere sovh., Rakvere raj.
Punaraudjas, 15. V 1954. a. Rägavere kolh., Rakvere raj.

EMA	191 A Nelma	ISA	475 ER Tarmon
EE.	2016 ER Veida	IE.	1429 ER Juna
EI.	523 A Nobe	II.	281 A Tangur
EEE.	1495 ER Naima	IEE.	ER mära
EEI.	197 A Vallin	IEI.	122 A Junor
EIE.	40 A Gemla	IIE.	98 A Järra
EII.	201 A Nool	III.	49 A Tabac

155; 162; 210; 23,5; 48; 74; 65; 58; —; eliit; 18. XI 1957. a.

1955. a. 14. IX Viru-Jaagupis noorhobuste vaatlusel I auhind
1956. a. 14. IX Rakveres noorhobuste vaatlusel I auhind
1957. a. 18. XI Viru-Jaagupis noorhobuste vaatlusel I auhind

---

224 A VAKKI

Ed. Vilde nim. kolh., Rakvere raj.
Kõrb, 11. VI 1952. a. Ed. Vilde nim. kolh., Rakvere raj.

EMA	3348 ER Noora	ISA	465 A Vagu
EE.	1889 ER Glaada	IE.	88 A Göta
EI.	408 ER Neptun III	II.	197 A Vallin
EEE.	852 ER Maara	IEE.	40 A Gemla
EEI.	227 A Gerall	IEI.	46 A Orpheus
EIE.	534 ER Kalvi	IIE.	19283 RA Freja
EII.	77 A Neptun ov Ärsta	III.	4596 RA Valbin

148; 153; 200; 21,5; 48; 72; 60; 57; —; II; 18. XI 1957. a.

---

225 A KROSKA

Ilmatsalu sovh., Tartu raj.
Raudjas, 1949. a. Ilmatsalu sovh., Tartu raj.

EMA	2496 ER Kamelia	ISA	571 A Karat
EE.	41133 RA Bella	IE.	19283 RA Freja
EI.	6134 RA Flabin	II.	7532 RA Perfekt
EEE.	kindlaks tegemata	IEE.	9367 RA Donna
EEI.	kindlaks tegemata	IEI.	1472 RA Fifi
EIE.	kindlaks tegemata	IIE.	kindlaks tegemata
EII.	kindlaks tegemata	III.	kindlaks tegemata

155; 165; 194; 24; 43; 71; 58; 58; —; I; 6. XII 1957. a.

1955. a. raudjas mära Kaima — 571 A Karat'ist
1957. a. raudjas täkk Kena — 571 A Karat'ist

226 A KANNI

Ilmatsalu sovh., Tartu raj.
Raudjaslinalakk, 1954. a. Ilmatsalu sovh., Tartu raj.

EMA 4551 ER Kameelia
EE. 4549 ER Iskra
EI. 571 A Karat
EEE. kindlaks tegemata
EEI. kindlaks tegemata
EIE. 19283 RA Freja
EII. 7532 RA Perfekt

ISA 571 A Karat
IE. 19283 RA Freja
II. 7532 RA Perfekt
IEE. 9367 RA Donna
IEI. 1472 RA Fifi
IIE. kindlaks tegemata
III. kindlaks tegemata

154; 162; 194; 23; 51; 68; 55; 56; —; I; 6. XII 1957. a.

---

227 A GROTE

L. Koidula nim. kolh., V.-Maarja raj.
Helekõrb, 13. V 1955. a. L. Koidula nim. kolh., V.-Maarja raj.

EMA 150 A Kalta
EE. 15 A Sessan
EI. 246 A Kungla
EEE. 9195 RA Sally
EEI. 4296 RA Hazard
EIE. 17 A Svalan
EII. 126 A Kalev

ISA 227 A Gerall
IE. 22851 RA Glada
II. 5678 RA Gourall
IEE. 9367 RA Donna
IEI. 2444 RA Gogo du Chateau
IIE. 16261 RA Ralla
III. 1086 RA Gourmand des V

149; 160; 191; 22,5; —; —; —; —; —; I; 23. VII 1957. a.

KÄESOLEVAS KÖITES AVALDATUD TÄKKUDE NUMBRILINE NIMEKIRI

НУМЕРАТИВНЫЙ УКАЗАТЕЛЬ ЖЕРЕБЦОВ, СВЕДЕНИЯ О КОТОРЫХ В НАСТОЯЩЕМ ТОМЕ

Täku number ja nimi	Teksti lk.	Täku number ja nimi	Teksti lk.
1 ER Osman	85	50 A Jeannot d'Aubreme	97
2 ER Toomas	„	51 A Coquet	98
3 ER Poiss	„	52 ER Maksi	„
4 ER Vesku	86	53 ER Toomas	99
5 ER —	„	54 ER Hans	„
6 A Donar	„	55 ER Miku	„
7 A Aviso	„	56 ER Pennu	„
8 A Alienus	87	57 ER Ostap	100
9 A Lothar	„	58 ER Juss	„
10 ER Vaska	„	59 ER Toksi	„
11 ER —	88	60 ER Joka	„
12 ER Duna	„	61 ER Mars	101
13 ER —	„	62 ER Moorits	„
14 ER Maltsik	„	63 ER Maks	„
15 ER Sessan	„	64 ER Mats	„
16 ER Kusti	89	65 ER Jaalo	102
17 ER Tor	„	66 ER Rüüga	„
18 ER Max	„	67 A Munk Tvööker	„
19 A Harras	„	68 ER Nestor	103
20 ER —	90	69 ER Juku	„
21 ER Maltschik	„	70 ER Orli	„
22 ER Poiss	„	71 ER Lõbus	„
23 ER Juku	„	72 ER Sass	104
24 ER —	„	73 ER Tubli	„
25 ER Kimmel	91	74 ER Essak	„
26 ER Oto	„	75 ER Lars	„
27 ER Sassa	„	76 A Käre	105
28 A Moiseur	„	77 A Neptun ov Ärsta	„
29 ER Esku	„	78 ER Orlik	106
30 ER Valti	92	79 ER Voorik	„
31 ER Sassa	„	80 ER Arri	„
32 ER Tõnn	„	81 ER Kolja	„
33 ER Juku	„	82 ER Miku	107
34 ER Pruuno	„	83 ER Prints	„
35 A Tripon de Vaterloo	93	84 ER Hans	„
36 ER —	„	85 ER Jaader	„
37 ER Juss	„	86 ER Esmo	108
38 A Etual	„	87 ER Poju	„
39 ER Duglas	„	88 ER Jonnak	„
40 ER Sivutsch	94	89 ER Jairo	109
41 ER Juku	„	90 ER Olaf	„
42 ER Atu	„	91 ER Kosta	„
43 ER Hans	„	92 ER Mihkel	110
44 ER Miku	„	93 ER Jaku	„
45 A Orkett	95	94 ER Kolja	„
46 A Orpheus	„	95 ER Ommel	„
47 A Don Juan	96	96 ER Joksi	111
48 A Orfroy	„	97 ER Vemmal	„
49 A Tabac	97	98 ER Pambu	„

Täku number ja nimi	Teksti lk.	Täku number ja nimi	Teksti lk.
99 ER Jenno	112	153 ER Coks	135
100 ER Cargty	„	154 ER Nesto	„
101 ER Osku	113	155 ER Nupp	136
102 ER Ott	„	156 A Jaak	„
103 ER Vilmar	114	157 A Järve-Juhan	„
104 ER Muura	„	158 ER Orsin-Töll	137
105 ER Vaska	„	159 ER Tuuno	„
106 ER Köster	115	160 ER Mats	138
107 ER Omar	„	161 ER Otto	„
108 A Tõnu	116	162 ER Jako	„
109 ER Torm	„	163 ER Jurka	139
110 ER Jaalo	117	164 ER Valta	„
111 ER Jaldor	„	165 ER Muura	„
112 ER Jermak	118	166 ER Janki	140
113 ER Mants	„	167 A Nedur	„
114 ER Caki	„	168 ER Nigra	141
115 ER Prints	119	169 ER Monde	„
116 A Tass	„	170 ER Leidar	„
117 ER Tegev	„	171 ER Peebi	142
118 ER Montöör	120	172 ER Krall	„
119 ER Meister	„	173 ER Minor	„
120 A Nobel	121	174 ER Nigul	143
121 A Juno	„	175 ER Venis	„
122 A Junor	122	176 ER Neptun II	„
123 ER Ento	„	177 ER Jool	144
124 A Tabac	„	178 ER Nuks	„
125 ER Joltsik	123	179 ER Kelm	„
126 A Kalev	„	180 ER Tõru	„
127 A Konsul	124	181 ER Noring	145
128 ER Nepp	„	182 ER Kusti	„
129 A Ants	125	183 ER Tarli	„
130 ER Mikker	„	184 ER Matu	146
131 ER Grandi	126	185 ER Mart	„
132 ER Miku	„	186 ER Naksi	„
133 ER Movik	127	187 ER Jüri	147
134 A Colla	„	188 ER Sots	„
135 A Jüri	„	189 A Joal	„
136 ER Orion	128	190 ER Jaavar	148
137 ER Ophir	„	191 ER Marti	„
138 A Jumbo	129	192 ER Talju	„
139 ER Toksi	„	193 ER Juks	149
140 ER Näksi	„	194 ER Osmar	„
141 ER Tobias	130	195 ER Jüts	„
142 ER Norden	„	196 ER Dondo	150
143 ER Jäska	131	197 A Vallin	„
144 ER Munger	„	198 A Lojal	151
145 ER Jopp	„	199 A Klati	„
146 ER Oss	132	200 A Joonas	152
147 A Kallis	„	201 A Nool	„
148 ER Maki	„	202 A Aleko	153
149 A Blixt	133	203 ER Kaunis	„
150 A Nagu	„	204 ER Mati	154
151 ER Tõnn	134	205 A Asko	„
152 A Janko	„	206 ER Don	155

Täku number ja nimi	Teksti lk.	Täku number ja nimi	Teksti lk.
207 ER Eku	155	261 ER Jant	173
208 ER Pubi	„	262 ER Müra	174
209 ER Teksi	„	263 ER Nurme	„
210 ER Tommi	156	264 A Naksti	„
211 ER Juss	„	265 ER Jip	175
212 ER Nakto	„	266 ER Tuku	„
213 ER Sihke	157	267 ER Jutt	„
214 A Juik	„	268 ER Muhk	176
215 A Orfu	„	269 A Vall	„
216 ER Oolu	„	270 A Vurr	„
217 ER Nello	158	271 ER Kolt	177
218 ER Marsi	„	272 ER Nakto	„
219 A Nepi	„	273 ER Munk II	„
220 A Jakob	159	274 ER Kuldar	178
221 ER Jadro	„	275 A Nässi	„
222 ER Orling	„	276 ER Andres	„
223 ER Jokker	160	277 ER Kaalo	179
224 ER Ommer	„	278 ER Muurak	„
225 ER Altu	„	279 A Tuiskur	„
226 A Debin	161	280 A Tantal	180
227 A Gerall	„	281 A Tangur	„
228 A Junco	162	282 A Markur	„
229 A Joki	„	283 A Makso	181
230 A Nugi	„	284 ER Kratt	„
231 A Aibo	163	285 ER Neegus	„
232 A Atabo	„	286 ER Kurin	182
233 A Oma	„	287 ER Miku	“
234 ER Torits	164	288 ER Münt	„
235 ER Juhan	„	289 ER Krolli	183
236 ER Monte	„	290 ER Toomas	„
237 ER Junok	165	291 ER Nott	„
238 ER Dammi-Nixi	„	292 ER Nuki	184
239 A Jasto	166	293 ER General	„
240 A Joon	„	294 ER Koki	„
241 A Jurto	167	295 ER Orlo	185
242 A Jonn	„	296 ER Koko	„
243 ER Donts	„	297 ER Kiku	„
244 A Tabac	168	298 A Tabu	186
245 A Tomi	„	299 A Tubar	„
246 A Kungla	„	300 A Kung	187
247 ER Ortus	169	301 ER Igrai	„
248 ER Tumm	„	302 ER Maku	„
249 ER Töik	„	303 ER Poksi	188
250 ER Mulk	170	304 ER Miki	„
251 ER Moks	„	305 ER Kahur	„
252 ER Nako	„	306 ER Grall	„
253 ER Jupiter	171	307 ER Kain	189
254 ER Andi	„	308 A Luksor	„
255 ER Tois	„	309 ER Duku	„
256 A Nägus	172	310 ER Trump	190
257 ER Toto	„	311 ER Peedu	„
258 ER Markin	„	312 ER Oku	„
259 A Atlas	173	313 ER Lemmik	„
260 ER Joll	„	314 ER Kalev	191

Täku number ja nimi	Teksti lk.	Täku number ja nimi	Teksti lk.
315 ER Derbi	191	369 ER Jaksi	208
316 ER Ott	„	370 ER Gabur	„
317 ER Aare	„	371 A Nuga	209
318 ER Mung	192	372 ER Nipp	„
319 ER Nässi	„	373 ER Neero	„
320 ER Toksi	„	374 ER Darbi	210
321 ER Ardu	193	375 ER Vahur	„
322 ER Jallo	„	376 ER Devin	„
323 ER Jaska	„	377 ER Noor	211
324 ER Jaanus	„	378 ER Nogur	„
325 ER Okas	194	379 ER Miksi	„
326 ER Maks	„	380 ER Geo	212
327 ER Nepo	„	381 ER Garmo	„
328 ER Naki	195	382 A Nasch	„
329 ER Kristo	„	383 ER Jürka	213
330 ER Gurdo	„	384 ER Kustu	„
331 ER Nimrod	196	385 ER Aba	„
332 ER Lord	„	386 ER Tom	214
333 ER Aidar	„	387 A Netu	„
334 ER Junot	„	388 ER Orion	„
335 ER Mihkel	197	389 ER Dudka-Juno	„
336 ER Kulli	„	390 ER Junkur	215
337 ER Tuija	„	391 ER Dois	„
338 ER Kallu	„	392 ER Näka	„
339 ER Leiko	198	393 A Baxt	216
340 ER Jalto	„	394 ER Grando	„
341 ER Nugo	„	395 ER Kuki	„
342 ER Mikk	199	396 ER Nepu	217
343 ER Neptur	„	397 ER Gooru	„
344 ER Marss	„	398 ER Nüpp	„
345 ER Pommi	„	399 ER Juuro	218
346 ER Junts	200	400 ER Jutvi	„
347 ER Kusta	„	401 A Lettur	„
348 ER Giku	„	402 A Naas	219
349 A Kuno	201	403 ER Vauram	„
350 ER Jeku	„	404 A Lattur	„
351 ER Kegus	„	405 ER Moto	220
352 ER Noctal	202	406 ER Ats	„
353 A Ülp	„	407 ER Andu	„
354 ER Nõka	„	408 ER Neptun III	221
355 A Juka	„	409 ER Klati	„
356 ER Tomsi	203	410 ER Juura	222
357 ER Mandu	„	411 ER Noksi	„
358 ER Jaldo	„	412 ER Naktur	„
359 ER Jans	204	413 ER Jänn	223
360 ER Jons	„	414 A Saksur	„
361 ER Joku	„	415 A Rumbar	„
362 ER Jalki	205	416 ER Nobi	„
363 A Attur	„	417 ER Jaksi	224
364 A Gur	206	418 ER Kahur	„
365 A Niklo	„	419 ER Matsi	„
366 A Leek	207	420 ER Tor	225
367 A Neegus	„	421 ER Nord	„
368 ER Narki	„	422 ER Tambu	226

Täku number ja nimi	Teksti lk.	Täku number ja nimi	Teksti lk.
423 ER Janno	226	477 ER Jairo	245
424 ER Jumbak	„	478 ER Tõik	„
425 ER Mungo	227	479 ER Nigul	„
426 ER Tabak II	„	480 ER Joka	246
427 ER Noksu	“	481 ER Kuuno	„
428 ER Noobel	228	482 ER Nesto	„
429 A Voll	„	483 ER Jormi	247
430 ER Krull	„	484 ER Nepu	„
431 ER Kallis	229	485 ER Noks	248
432 ER Kaku	„	486 ER Kaunis	„
433 ER Ipi	„	487 ER Neero	„
434 ER Jaba	230	488 ER Naksi	249
435 ER Joonas	„	489 ER Kulder	„
436 ER Gormik	„	490 ER Nagu	250
437 ER Mati	231	491 ER Noksi	„
438 ER Gapu	„	492 ER Nobe	„
439 ER Gõks	„	493 ER Kaalo	251
440 ER Gur	232	494 ER Miku	„
441 A Vapper	„	495 ER Debin I	„
442 ER Nakki	„	496 ER Nugis	252
443 ER Vunts	233	497 ER Vaido	„
444 ER Juuno	„	498 ER Julbo	253
445 ER Neptak	„	499 ER Vanamees	„
446 ER Naksi	234	500 A Välk	254
447 ER Kalev	„	501 ER Gunnar	„
448 ER Kuuno	„	502 ER Veenis	255
449 ER Kaur	235	503 ER Koitu	„
450 ER Aadu	„	504 ER Kairo	256
451 ER Jungo	„	505 ER Nägus	„
452 ER Aksi	236	506 ER Tõnu	257
453 A Valdi	„	507 ER Juss	„
454 ER Jako	„	508 ER Antu	„
455 ER Naki	237	509 ER Neptur	258
456 ER Jaku	„	510 ER Junno	„
457 ER Neps	„	511 ER Garry	„
458 ER Nuuno	238	512 ER Vaal	259
459 ER Joki	„	513 ER Atu	„
460 ER Jaalo	„	514 ER Aasa	„
461 ER Jaspi	239	515 ER Aku	260
462 ER Niki	„	516 ER Noksi	„
463 ER Võll	„	517 ER Nepi	„
464 ER Viki	240	518 ER Giko	261
465 A Vagu	„	519 ER Guidu	„
466 ER Kõu	241	520 ER Mukko	„
467 ER Junts	„	521 ER Villu	262
468 ER Joonas	„	522 ER Näkk	„
469 ER Goki	242	523 A Nobe	„
470 ER Golf	„	524 ER Mikku	263
471 ER Nunts	„	525 ER Kalju	„
472 ER Maki	243	526 ER Nepton	„
473 ER Gunor	„	527 ER Näksi	264
474 ER Nupp	„	528 ER Don	„
475 ER Tarmon	244	529 ER Mats	„
476 ER Nepi	„	530 ER Naksi	„

Täku number ja nimi	Teksti lk.	Täku number ja nimi	Teksti lk.
531 ER Naki	265	585 ER Kekko	282
532 ER Markis	„	586 ER Daki	„
533 ER Blikto	„	587 ER Kirka	283
534 ER Kuno	266	588 ER Tinna	„
535 ER Orel	„	589 ER Kaalu	„
536 ER Marksi	„	590 ER Juss	284
537 ER Naks	267	591 ER Volli	„
538 ER Teering	„	592 ER Noksi	„
539 ER Nepu	„	593 ER Kard	285
540 ER Gaki	268	594 ER Juno	„
541 A Nuia	„	595 ER Jullo	286
542 ER Mokk	„	596 ER Kalle	„
543 ER Vagur	269	597 ER Neero	„
544 ER Jonni	„	598 ER Ats	287
545 ER Aaron	„	599 ER Jola	„
546 ER Juuru	„	600 ER Kahur	„
547 ER Nugis	270	601 ER Neegus	288
548 ER Vurr	„	602 ER Jaaro	„
549 ER Juna	„	603 ER Maur	„
550 ER Aatos	271	604 ER Torm	„
551 ER Veilo	„	605 ER Andres	289
552 ER Grolli	„	606 ER Nesko	„
553 ER Toksi	„	607 ER Mürka	„
554 ER Aadu	272	608 ER Ruut	290
555 ER Villask	„	609 ER Nepp	„
556 ER Tõru	„	610 ER Juki	„
557 ER Villu	273	611 ER Joss	291
558 ER Matti	„	612 ER Junts	„
559 ER Naki	„	613 ER Kirges	„
560 ER Muuro	274	614 A Nägus	292
561 ER Kats	„	615 ER Onts	„
562 ER Vaga	„	616 ER Nimmismees	„
563 A Tagu	275	617 ER Nektor	293
564 ER Muhe	„	618 ER Neero	„
565 ER Nekka	276	619 ER Neps	„
566 ER Jain	„	620 ER Nekkar	294
567 ER Jaku	„	621 A Villu	„
568 ER Kalle	277	622 A Vaara	„
569 ER Hamlet	„	623 ER Toki	295
570 ER Hirm	„	624 ER Valli	„
571 A Karat	„	625 ER Jurka	„
572 A Dubnjäk	278	626 ER Nuki	296
573 ER Juuru	„	627 ER Tuiskur	„
574 A Junn	„	628 ER Huljas	„
575 ER Maksi	279	629 ER Voll	297
576 ER Nuki	„	630 ER Vasja	„
577 ER Miki	„	631 ER Tats	„
578 ER Sannu	280	632 ER Noksi	298
579 ER Tuunor	„	633 ER Neku	„
580 ER Vurli	„	634 ER Nekki	„
581 ER Nepu	281	635 ER Janno	299
582 ER Uno	„	636 ER Miker	„
583 ER Nõkk	„	637 ER Loval	„
584 ER Kalle	282	638 ER Juku	300

Täku number ja nimi	Teksti lk.	Täku number ja nimi	Teksti lk.
639 ER Maru	300	693 ER Tammur	318
640 ER Gessar	„	694 A Toksi	„
641 ER Monde	301	695 ER Vainu	„
642 ER Münt	„	696 ER Juku	319
643 ER Juss	„	697 ER Vunep	„
644 ER Jaska	302	698 ER Orti	„
645 ER Jasko	„	699 ER Maksi	320
646 ER Nelson	„	700 ER Vahur	„
647 ER Narbo	303	701 ER Miku	„
648 ER Nuger	„	702 ER Jumbo	321
649 ER Aare	„	703 ER Kalev	„
650 ER Jumbo	„	704 ER Geeni	„
651 ER Tõru	304	705 ER Juuno	322
652 ER Toots	„	706 ER Nakki	„
653 ER Tooma	„	707 ER Niki	„
654 ER Sakkur	305	708 ER Kratt	323
655 ER Benno	„	709 ER Neptun	„
656 ER Meino	306	711 ER Kain	„
657 ER Joker	„	712 ER Tonsu	324
658 ER Vallik	307	713 ER Kaku	„
659 ER Mako	„	714 ER Naki	„
660 ER Neero	„	715 A Neeger	325
661 ER Vilgas	308	716 ER Jati	„
662 ER Herka	„	717 A Toksi	326
663 ER Notka	„	718 ER Needur	„
664 ER Kung II	„	719 ER Nepper	„
665 ER Ürk	309	720 ER Nagur	327
666 A Guido	„	721 ER Noksi	„
667 ER Mikk	„	722 ER Kepton	„
668 ER Junor II	„	723 ER Tarmo	328
669 A Vambo	310	724 ER Vuku	„
670 ER Mats	„	725 ER Joksi	„
671 ER Koit	„	726 ER Nugi	329
672 ER Konsu	311	727 ER Venda	„
673 ER Karell	„	728 ER Vanni	„
674 ER Juuno	„	729 ER Tiks	„
675 ER Jõrss	312	730 A Tuuslar	330
676 ER Gerku	„	731 ER Tuisk	„
677 ER Junkur	„	732 ER Tingo	„
678 ER Kelm	313	733 ER Vuller	331
679 ER Lemmik	„	734 ER Kalev	„
680 ER Junsi	„	735 ER Kalvi	„
681 ER Norra	314	736 ER Duksi	332
682 ER Karu	„	737 ER Vallis	„
683 ER Tagi	„	738 ER Valling	„
684 ER Nesku	315	739 ER Torm	333
685 ER Juku	„	740 ER Nikats	„
686 ER Kuido	„	741 ER Vaarel	„
687 ER Kajak	316	742 ER Tiiras	334
688 ER Nopi	„	743 ER Juku	„
689 ER Neeru	„	744 ER Teko	„
690 ER Vallik	317	745 ER Toivo	335
691 ER Tõuk	„	746 ER Aktur	„
692 ER Tõnu	„	747 ER Vahu	„

Täku number ja nimi	Teksti lk.	Täku number ja nimi	Teksti lk.
748 A Nudi	336	802 ER Jaska	354
749 ER Tanno	„	803 ER Kaadi	„
750 ER Jukko	„	804 ER Villu	„
751 ER Juku	337	805 ER Jüri	„
752 ER Nobel	„	806 ER Maksur	355
753 ER Duku	„	807 ER Kuller	„
754 ER Nekk	338	808 ER Kiku	„
755 ER Nokker	„	809 ER Miku	356
756 ER Torm	„	810 ER Koit	„
757 ER Kännu	339	811 ER Nekso	„
758 ER Juts	„	812 ER Kalev	357
759 ER Nuki	„	813 ER Tõnu	„
760 ER Georg	340	814 ER Taki	„
761 ER Noksi	„	815 ER Joku	358
762 ER Neptor	341	816 ER Vello	„
763 ER Moiss	„	817 ER Neeri	„
764 ER Jaki	„	818 ER Vunk	359
765 ER Joki	342	819 ER Vallas	„
766 ER Vallak	„	820 ER Nogi	„
767 ER Maks	„	821 A Villu	360
768 ER Maks	„	822 ER Kalli	„
769 ER Juku	343	823 ER Kunts	„
770 ER Villu	„	824 ER Toomas	361
771 ER Volli	„	825 ER Kusti	„
772 A Nullus	344	826 ER Lakki	„
773 ER Miku	„	827 ER Aidu	362
774 ER Kulev	„	828 ER Tõnts	„
775 ER Koll	345	829 ER Vunts	„
776 ER Andu	„	830 ER Nobe	363
777 ER Juuno	„	831 ER Kulla	„
778 ER Noksu	346	832 ER Guidar	„
779 ER Villu	„	833 ER Joks	364
780 ER Nava	„	834 ER Juss	„
781 ER Jumbu	347	835 ER Miki	„
782 ER Naks	„	836 ER Nosman	365
783 ER Janso	„	837 ER Maksi	„
784 ER Maks	348	838 ER Naksi	„
785 ER Mihkel	„	839 ER Junor	366
786 ER Oksi	„	840 ER Neppi	„
787 ER Juks	349	841 ER Tõmbik	„
788 ER Kaksi	„	842 A Moidik	367
789 ER Doksi	„	844 ER Noksi	„
790 ER Varmas	350	845 ER Mart	„
791 ER Mürka	„	846 ER Nianus	368
792 ER Jaku	„	847 ER Sander	„
793 ER Neegus	351	848 ER Tabu II	„
794 ER Jalmar	„	849 ER Joks II	369
795 ER Nagur	„	850 ER Vollu	„
796 ER Junkur	352	851 ER Neero	„
797 ER Täki	„	852 ER Vallam	370
798 ER Kaiu	„	853 ER Villem	„
799 ER Jumbo	353	854 ER Villu	„
800 ER Nandi	„	855 ER Vaga	371
801 ER Villu	„	856 ER Valdi	„

Täku number ja nimi	Teksti lk.	Täku number ja nimi	Teksti lk.
857 ER Üürik	371	911 ER Georg	389
858 ER Voonas	372	912 ER Naki	„
859 ER Juno	„	913 ER Noolip	390
860 ER Joon	„	914 ER Monde	„
861 ER Nepi	373	915 ER Toomas	„
862 ER Kaunis	„	916 ER Montöör	391
863 ER Miku	„	917 ER Juku	„
864 ER Kintu	374	918 ER Junkur	„
865 ER Koko	„	919 ER Vove	392
866 ER Jatsu	„	920 ER Villu	„
867 ER Junep	„	921 ER Talur	„
868 ER Miku	375	922 ER Komme	393
869 ER Mihkel	„	923 A Nui	„
870 ER Vadi	„	924 ER Kasmo	„
871 ER Joki	376	925 ER Kong	394
872 ER Juts	„	926 ER Kalev	„
873 ER Valev	„	927 ER Junor	„
874 ER Juksi	377	928 ER Indur	395
875 ER Nunts	„	929 ER Siim	„
876 ER Aadi	„	930 ER Jaalo	„
877 ER Agu	378	931 ER Niksi	396
878 ER Aigur	„	932 ER Tangur	„
879 ER Moorits	„	933 ER Toivo	„
880 ER Gaira	379	934 ER Kung	397
881 A Varţek	„	935 ER Kesko	„
882 A Tarzan	„	936 ER Neku	„
883 ER Tuuno	380	937 ER Mingor	398
884 ER Terri	„	938 ER Iiro	„
885 ER Nirgu	„	939 ER Joki	„
886 ER Noobel	381	940 ER Volle	399
887 ER Naktu	„	941 ER Nogi	„
888 ER Villu	„	942 ER Aaru	„
889 ER Villu	382	943 ER Väle	400
890 ER Mepi	„	944 ER Jumbo	„
891 ER Maki	„	945 ER Juga	„
892 ER Maksi	383	946 ER Murat	401
893 ER Ants	„	947 ER Gerall	„
894 ER Jaak	„	948 ER Germa	„
895 ER Maks	384	949 ER Jürka	402
896 ER Tops	„	950 ER Gusti	„
897 ER Tabun	„	951 ER Nord	„
898 ER Tobi	385	952 ER Jassu	403
899 ER Tuuslar	„	953 ER Toksi	„
900 ER Lembo	„	954 ER Miku	„
901 ER Leks	386	955 ER Moovik	404
902 ER Vilgas	„	956 ER Tõnu	„
903 ER Iraan	„	957 ER Võimas	„
904 ER Jüri	387	958 ER Gnord	405
905 ER Gerli	„	959 ER Kuti	„
906 ER Loomar	„	960 ER Vesso	„
907 ER Gobel	388	961 ER Juno	406
908 ER Nagu	„	962 ER Mats	„
909 ER Nairon	„	963 ER Nahto	„
910 ER Nektor	389	964 ER Maks	407

Täku number ja nimi	Teksti lk.	Täku number ja nimi	Teksti lk.
965 ER Jardi	407	1020 ER Tõll	425
966 ER Andi	„	1021 ER Nukki	„
967 ER Mats	408	1022 ER Kaljus	„
968 ER Neegu	„	1023 ER Kalle	426
969 ER Kalle	„	1024 ER Kessa	„
970 ER Gaut	„	1025 ER Moorits	„
971 A Nullus	409	1026 ER Tuuli	427
972 ER Tugev	„	1027 ER Juts	„
973 ER Mürka	„	1028 ER Tabu	„
974 ER Torvi	410	1029 ER Joonas	428
975 ER Günter	„	1030 ER Tiidu	„
976 ER Gitter	„	1031 ER Madis	„
977 ER Toomas	411	1032 ER Nuga	429
978 ER Kairo	„	1033 ER Nabu	„
979 ER Vunk	„	1034 ER Neero	„
980 ER Joosep-Jospel	412	1035 A Vilgas	430
981 ER Kõu	„	1036 ER Tukat	„
982 ER Tolman	„	1037 ER Nosman	„
983 ER Juno	„	1038 ER Valdur	431
985 ER Jaurus	413	1039 ER Tumask	„
986 ER Volli	„	1040 ER Tujur	„
987 ER Teptun	„	1041 ER Toomas	432
988 ER Nägus	414	1042 ER Toots	„
989 ER Juku	„	1043 ER Mogar	„
990 ER Tollar	„	1044 ER Guller	433
991 ER Tango	415	1045 A Majak	„
992 ER Tammur	„	1046 ER Koll	„
993 ER Junso	„	1047 ER Vuno	„
994 ER Taibo	„	1048 ER Juno	434
995 ER Vahi	416	1049 ER Lemmi	„
996 ER Tonu	„	1050 ER Joonas	„
997 ER Nobe	„	1051 ER Mungo	435
998 ER Käre	417	1052 ER Juku	„
999 ER Võid	„	1053 ER Gunnar	„
1000 ER Jailo	„	1054 ER Mats	436
1001 A Magister	418	1055 ER Kirba	„
1002 ER Neegus	„	1056 ER Kolla	„
1003 NR Elegan	„	1057 ER Moki	437
1004 NR Srets	419	1058 ER Garmas	„
1005 NR Ekstrakt	„	1059 ER Neegus	„
1006 NR Rambatan	420	1060 ER Grall	438
1007 NR Suk	„	1061 ER Molli	„
1008 ER Miku	421	1062 ER Valdi	„
1009 A Gerall	„	1063 ER Nord	439
1010 A Gindlam	„	1064 ER Tombak	„
1011 ER Tabak	422	1065 ER Torm	„
1012 NR Parol	„	1066 ER Koll	440
1013 NR Etiket	„	1067 ER Nati	„
1014 NR Habat	423	1068 ER Juss	„
1015 NR Oroljus	„	1069 ER Jauram	441
1016 NR Bamõs	„	1070 ER Tuuslar	„
1017 ER Jaldo	424	1071 ER Toonar	„
1018 ER Mati	„	1072 ER Varmas	442
1019 ER Vaps	„	1073 ER Nollo	„

Täku number ja nimi	Teksti lk.	Täku number ja nimi	Teksti lk.
1074 ER Jaanus	442	1128 ER Nuki	460
1075 ER Gindlam	443	1129 ER Jaksu	461
1076 ER Juurik	„	1130 ER Jaska	„
1077 ER Koki	„	1131 ER Gunnar	„
1078 ER Vapper	444	1132 ER Vulgar	462
1079 ER Bujan	„	1133 ER Munk	„
1080 ER Nelk	„	1134 ER Vapper	„
1081 ER Jeki	445	1135 ER Vagur	463
1082 ER Nandu	„	1136 ER Neegus	„
1083 ER Viibel	„	1137 ER Nuller	„
1084 ER Kuller	446	1138 ER Tabur	464
1085 A Mehik	„	1139 ER Tarum	„
1086 ER Vapper	„	1140 ER Nospel	„
1087 ER Tombi	447	1141 ER Jungas	465
1088 ER Muna	„	1142 ER Jaska	„
1089 ER Rumba	„	1143 ER Virk	„
1090 ER Tegu	448	1144 ER Vati	466
1091 ER Nopsi	„	1145 ER Vaarak	„
1092 ER Joki	„	1146 ER Junts	„
1093 ER Neero	449	1147 ER Virk	467
1094 ER Joki	„	1148 ER Kärakas	„
1095 ER Valdu	„	1149 ER Kauri	„
1096 ER Jürka	450	1150 ER Vabu	468
1097 ER Muuro	„	1151 ER Garvi	„
1098 ER Tabur	„	1152 ER Gellu	„
1099 ER Nool	451	1153 ER Tagur	469
1100 ER Jänki	„	1154 ER Vesko	„
1101 ER Taimo	„	1155 ER Viks	„
1102 ER Noobel	452	1156 ER Kalev	470
1103 ER Vagur	„	1157 ER Kõu	„
1104 ER Virkus	„	1158 ER Vehik	„
1105 ER Gasmar	453	1159 ER Valbi	471
1106 ER Kalev	„	1160 ER Jaimo	„
1107 ER Junkur	„	1161 ER Tuka	„
1108 ER Joksi	454	1162 ER Jatur	472
1109 ER Varrak	„	1163 ER Tangur	„
1110 ER Kaara	„	1164 ER Tarmo	„
1111 ER Kiire	455	1165 ER Vonn	473
1112 ER Grenader	„	1166 ER Tebin	„
1113 ER Vagur	„	1167 ER Nuki	„
1114 ER Grant	456	1168 ER Maidu	474
1115 ER Guido	„	1169 ER Junts	„
1116 ER Gustav	„	1170 ER Naki	„
1117 ER Luuri	457	1171 ER Villart	475
1118 ER Tugev	„	1172 ER Vauk	„
1119 ER Tabak	„	1173 ER Vahur	„
1120 ER Kalev	458	1174 ER Jorsik	476
1121 ER Tobias	„	1175 ER Vurr	„
1122 ER Münt	„	1176 ER Tuisk	„
1123 ER Vahur	459	1177 ER Turban	477
1124 ER Kulla	„	1178 ER Krimm	„
1125 ER Virgu	„	1179 ER Tõomas	„
1126 ER Manki	460	1180 ER Maanus	478
1127 ER Joss	„	1181 ER Kaunis	„

Täku number ja nimi	Teksti lk.	Täku number ja nimi	Teksti lk.
1182 ER Geiu	478	1207 ER Tehvan	487
1183 ER Tibur	479	1208 ER Vall	„
1184 ER Gori	„	1209 ER Vale	„
1185 ER Lembo	„	1210 ER Varge	488
1186 ER Lepi	480	1211 ER Virbu	„
1187 ER Kuido	„	1212 ER Gendi	„
1188 ER Juuru	„	1213 ER Viilup	489
1189 ER Jäts	481	1214 ER Glant	„
1190 ER Tangur	„	1215 ER Vahur	„
1191 ER Garibaldi	„	1216 ER Villu	490
1192 ER Valmas	482	1217 ER Naidu	„
1193 ER Lojal	„	1218 ER Vallu	„
1194 ER Leks	„	1219 ER Veenis	491
1195 ER Vägev	483	1220 ER Miki	„
1196 ER Voog	„	1221 ER Väle	„
1197 ER Kuti	„	1222 ER Vaagu	492
1198 ER Kuller	484	1223 ER Tenur	„
1199 ER Veiko	„	1224 ER Tuusik	„
1200 ER Toim	„	1225 ER Vilgas	493
1201 ER Välk	485	1226 ER Nigra	„
1202 ER Juku	„	1227 ER Villem	„
1203 ER Kalev	„	1228 ER Murto	494
1204 ER Kuller	486	1229 ER Joka	„
1205 ER Niklo	„	1230 ER Villu	„
1206 ER Grall	„		

KÄESOLEVAS KÖITES AVALDATUD MÄRADE NUMBRILINE NIMEKIRI

НУМЕРАТИВНЫЙ УКАЗАТЕЛЬ КОБЫЛ, СВЕДЕНИЯ О КОТОРЫХ В НАСТОЯЩЕМ ТОМЕ

Mära number ja nimi	Teksti lk.	Mära number ja nimi	Teksti lk.
1 A Lissi	497	52 A Florette	514
2 A Lovisa	„	53 A Mona	515
3 A Calta	„	54 A Astrid	„
4 A Favör	498	55 A Gun	„
5 A Ona	„	56 A Terese	516
6 A Gulla	„	57 A Ena	„
7 A Tyra	499	58 A Agra	„
8 A Bella	„	59 A Siva	517
9 A Odea	500	60 A Runfrid	„
10 A Birma	„	61 A Bärty	„
11 A Svea	501	62 A Gueretta	518
12 A Ciralda	„	63 A Kleo	„
13 A Octavia	„	64 A Elise	„
14 A Docka	502	65 A Clara	519
15 A Sessan	„	66 A Gunhild	„
16 A Verona	„	67 A Hilda	„
17 A Svalan	503	68 A Doris II	520
18 A Minka	„	69 A Svecia	„
19 A Asta	„	70 A Siggan	„
20 A Stjärna	504	71 A Alida	521
21 A Vanja	„	72 A Selma	„
22 A Tora	„	73 A Suleika	„
23 A Ilu	505	74 A Camona	522
24 A Kleopatra	„	75 A Tutti	„
25 A Molly	„	76 A Mai	„
26 A Majestiina	506	77 A Tall	523
27 A Signorita	„	78 A Kata	„
28 A Stellaria	„	79 A Janna	„
29 A Chartreuse	507	80 A Tilde	524
30 A Doris	„	81 A Irma	„
31 A Fidele III	„	82 A Veroni	„
32 A Oddfrid	508	83 A Nupu	525
33 A Malva	„	84 A Jaane	„
34 A Fröja	„	85 A Selma	„
35 A Salva	509	86 A Bona	526
36 A Alfny	„	87 A Niina	„
37 A Kamilla	„	88 A Göta	„
38 A Mona	510	89 A Frida	527
39 A Vaserra	„	90 A Joa	„
40 A Gemla	„	91 A Juno	„
41 A Manna	511	92 A Geischa	„
42 A Hildur	„	93 A Jaava	528
43 A Vira	„	94 A Iivi	„
44 A Maria	512	95 A Kai	„
45 A Sonja	„	96 A Naima	529
46 A Lisbeth	„	97 A Nepta	„
47 A Leona	513	98 A Järra	„
48 A Elsbeth	„	99 A Atala	530
49 A Emma	„	100 A Juula	„
50 A Bojan	514	101 A Ira	„
51 A Alfhild	„	102 A Jenni	531

Mära number ja nimi	Teksti lk.	Mära number ja nimi	Teksti lk.
103 A Cerda	531	157 A Niita	549
104 A Norma	„	158 A Geischa	„
105 A Janne	532	159 A Nelli	„
106 A Ooda	„	160 A Valli	550
107 A Niilu	„	161 A Gelli	„
108 A Astaba	533	162 A Jute	„
109 A Joka	„	163 A Virku	551
110 A Tasa	„	164 A Kirtu	„
111 A Amba	534	165 A Lemma	„
112 A Jaila	„	166 A Noora	552
113 A Juveera	„	167 A Vilja	„
114 A Aara	535	168 A Iida	„
115 A Ahta	„	170 A Nuku	553
116 A Gertrud	„	171 A Viiu	„
117 A Julla	536	172 A Amba	„
118 A Ipa	„	173 A Norma	554
119 A Jarla	„	174 A Niksa	„
120 A Taara	537	175 A Nelli	„
121 A Tuuli	„	176 A Tauna	555
122 A Tuhkjas	„	177 A Kartinka	„
123 A Aima	538	178 A Pikovaja	„
124 A Arla	„	179 A Slavnaja	„
125 A Nuti	„	180 A Tonna	556
126 A Tassi	539	181 A Nelli	„
127 A Tella	„	182 A Neti	„
128 A Truuta	„	183 A Vaara	557
129 A Lorti	540	184 A Nalle	„
130 A Lulli	„	185 A Neti	„
131 A Kabri	„	186 A Viivi	558
132 A Tamba	541	187 A Taimi	„
133 A Trulla	„	188 A Võlu	„
134 A Noora	„	189 A Tiia	559
135 A Lauli	542	190 A Niina	„
136 A Triinu	„	191 A Nelma	„
137 A Tamara	„	192 A Aili	560
138 A Dara	543	193 A Aara	„
139 A Ville	„	194 A Tiia	„
140 A Arma	„	195 A Arli	„
141 A Junna	544	196 A Tella	561
142 A Nelli	„	197 A Taiga	„
143 A Germa	„	198 A Noora	„
144 A Lulli	545	199 A Neemi	562
145 A Nella	„	200 A Niida	„
146 A Coquette	„	201 A Tiidu	„
147 A Leek	546	202 A Teesi	563
148 A Ata	„	203 A Nimma	„
149 A Ganne	„	204 A Naadi	„
150 A Kalta	547	205 A Naima	564
151 A Juta	„	206 A Arma	„
152 A Kai	„	207 A Giire	„
153 A Jute	548	208 A Naiki	565
154 A Tabi	„	209 A Naivi	„
155 A Nilma	„	210 A Tuluke	„
156 A Leia	„	211 A Tolli	566

Mära number ja nimi	Teksti lk.	Mära number ja nimi	Teksti lk.
212 A Mella	566	220 A Tadi	569
213 A Tigri	„	221 A Kete	„
214 A Kaama	567	222 A Kalli	„
215 A Tiia	„	223 A Tami	570
216 A Viida	„	224 A Vakki	„
217 A Veeta	568	225 A Kroska	„
218 A Tonni	„	226 A Kanni	571
219 A Taara	„	227 A Grote	„

Kasutatud kirjandus — Использованная литература

1. I. I. Borissenko. Põllumajandusloomade aretus. Tallinn, 1954.
2. М. Ф. Иванов. Избранные сочинения I, II, III. Москва 1949 и 1955.
3. А. Я. Коган. Основные положения по племенной работе с породой крупного советского тяжеловоза. Москва, 1952.
4. А. П. Исупов. Основные положения по племенной работе с русской рысистой породой лошадей. Москва, 1952.
5. А. П. Исупов. Основные положения по племенной работе с орловской рысистой породой лошадей. Москва, 1953.
6. М. Б. Игнатьева. Основные положения по племенной работе с чистокровной верховой породой лошадей. Москва, 1952.
7. М. П. Корзенев. Владимирская порода тяжеловозных лошадей. Москва, 1953.
8. М. П. Корзенев. Журнал «Коневодство» № 1, 1956.
9. В. А. Щекин, В. С. Гриц. Хреновской государственный конный завод. Москва, 1955.
10. Инструкция по бонитировке племенных лошадей, Москва, 1956.
11. O. Nuut. Tori Hobusekasvanduse kogemusi hobuste treenimise alalt. Tallinn, 1953.
12. — Tori Hobusekasvandus 1856—1956. Tallinn, 1956.
13. M. Ilmjärv. Tori hobune. Tallinn, 1957.
14. E. Veber. Tori hobune. Tallinn, 1925.
15. — Ajakiri «Meie hobune» vihk 12, 1931.
16. — Eesti raskeveohobuse tõuraamatud.
17. — Eesti NSV Teaduste Akadeemia Loomakasvatuse ja Veterinaaria Instituudi teaduslike tööde kogumik — Loomakasvatuse küsimusi Eesti NSV-s. Tallinn, 1956.

SISUKORD

Juhised raamatu kasutamiseks 3
Raamatus kasutatud lühendeid 4
Eesti raskeveohobuse (eesti ardennihobuse) aretuse alused 8
Aretuspiirkond, selle looduslik ja majanduslik iseloomustus 8
Tõuhobuste koosseisu arvulised näitajad 8
Eesti raskeveohobuse senisest aretusest 10
Eesti raskeveohobuste (eesti ardenni hobuste) tõuraamat kui peamine valiku vahend 12
Tõumaterjali soetamine 12
Tori Hobusekasvanduse osa eesti raskeveohobuse aretamisel 15
Eesti raskeveohobuse aretamisel kasutatud meetodid ja võtted 15
Eesti raskeveohobuse konstitutsioon, välimik, tõusisesed tüübid ja mõõtmed 16
Eesti raskeveohobuse täkuliinid 18
Eesti raskeveohobuse märaperekonnad 22
Eesti raskeveohobuse töövõime 25
Tõufarmide hobukoosseisu zootehniline iseloomustus 27
Märade paaritamine 29
Suguhobuste müük 30
Eesti raskeveohobuse tüübi kujundamine ja tõurühma täiustamise suund 30
Söötmis- ja pidamistingimuste parandamine 32
Eesti raskeveohobuse valiku ja paaridevaliku viisid 34
Valik 34
Paaridevalik 35
Valik ja paaridevalik eesti raskeveohobuse välimiku, konstitutsiooni, tööomaduste ning viljakuse tõstmise seisukohalt 36
Välimiku ja konstitutsiooni parandamine 36
Tööomaduste parandamine 37
Viljakuse tõstmine 38
Kunstliku seemenduse organiseerimine 39
Aretuseks valitavad täkuliinid 40
Hobusekasvatusmajandite jaotus ja nendes kasutatavad aretusmeetodid 40
Aretusmeetodid kolhooside, sovhooside ja õppemajandite hobuste tõufarmides 41
Aretusmeetodid hobusekasvanduses 41
Aretusmeetodid kolhooside ja sovhooside tarbehobustefarmides 41
Muud organisatsioonilised abinõud eesti raskeveohobuse aretuse töös 42
Zootehniline algarvestus 42
Boniteerimine 42
Aretusplaanide koostamine 42
Riiklik tõuraamat 43
Eesti Riiklik Sugutäkkude Tall 43
Näitused ja võistlused 43
Kaadri ettevalmistamine 44
Eesti raskeveo (eesti ardenn) täkud 83
Eesti raskeveo (eesti ardenn) märad 495
Käesolevas kõites avaldatud täkkude numbriline nimekiri 572
Käesolevas kõites avaldatud märade numbriline nimekiri 584
Kasutatud kirjandust 587
Lisa: Hobuste fotosid.

ОГЛАВЛЕНИЕ

Пояснения к пользованию книгой 5
В книге принятые сокращения 6
Сокращения в родословных таблицах 6
Перевод мастей 7
Основные положения по племенной работе с Эстонской тяжеловозной лошадью (эстонский арден) 46

Зона разведения эстонской тяжеловозной лошади (эстонский арден); ее природная и хозяйственная характеристика 46
Численные показатели состава племенных лошадей 46
Данные о проведенной до настоящего времени племенной работе с эстонской тяжеловозной лошадью 48

Племенная книга эстонских тяжеловозных лошадей (эстонский арден) — главное средство отбора 50
Приобретение племенного материала 50
Значение Торийского конного завода при выведении эстонской тяжеловозной лошади 52
Методы и приемы, использованные при разведении эстонских тяжеловозных лошадей 53
Конституция, экстерьер, внутрипородные типы и промеры эстонских тяжеловозных лошадей 54
Линии эстонских тяжеловозных лошадей 55
Маточные семейства эстонских тяжеловозных лошадей 60
Работоспособность эстонских тяжеловозных лошадей 62
Зоотехническая характеристика конского состава на племенных фермах 65
Случка кобыл 66
Продажа племенных лошадей 67
Создание типа эстонских тяжеловозных лошадей и направление усовершенствования породной группы 67

Улучшение условий кормления и содержания 70
Способы отбора и подбора по усовершенствованию эстонских тяжеловозных лошадей 71

Отбор 71
Подбор 72

Отбор и подбор эстонских тяжеловозных лошадей в целях улучшения экстерьера, конституции, рабочих качеств и повышения плодовитости . . . 74

Улучшение экстерьера и конституции 74
Улучшение рабочих качеств 74
Повышение плодовитости 75

Организация искусственного осеменения 76
Отбор линий для разведения 76
Распределение коневодческих хозяйств и использование основных методов разведения 77

Методы разведения в племенных коневодческих фермах колхозов, совхозов и опытных хозяйствах 77
Методы разведения на конном заводе 78
Методы разведения на товарных коневодческих фермах колхозов и совхозов 78

Прочие организационные мероприятия по племенной работе с эстонской тяжеловозной лошадью 78

Первоначальный зоотехнический учет 78
Бонитировка 79
Составление селекционных планов 79
Государственная племенная книга 79
Эстонская государственная заводская конюшня 79
Выставки и испытания 80
Подготовка кадров 80
Эстонские тяжеловозные (эстонский арден) жеребцы 83
Эстонские тяжеловозные (эстонский арден) кобылы 495
Нумеративный указатель жеребцов, сведения о которых в настоящем томе . . . 572
Нумеративный указатель кобыл, сведения о которых в настоящем томе 584
Использованная литература 587
Приложение: Фотоиллюстрация.

Trükivigu — Опечатки

		Trükitud	Peab olema
Lk. 5	viimane lõik, 3. rida	в случный	в случной
„ 104	ülalt 5. rida	235	23,5
„ 306	alt 4. rida	IIE. 59781 B Brillantine de Landas	IIE. 59781 BA Brillantine de Landas
„ 373	alt 3. rida	2,5	25

Tell. nr. 2642.

ПЛЕМЕННАЯ КНИГА
На эстонском и русском языках
*
Toimetaja A. Mölder
Tehniline toimetaja O. Luts

Ladumisele antud 6. IX 1958. Trükkimisele antud 9. X 1958. Trükiarv 500. Paber 70×108, 1/16. Trükipoognaid 37 + lisa. Formaadile 60×92 kohaldatud trükipoognaid 50,69. Arvutuspoognaid 35,43. MB-07949. Tellimise nr. 2642. Hans Heidemanni nimel. trükikoda, Tartu, Vallikraavi 4.

Tasuta

HOBUSTE FOTOSID

ФОТОИЛЛЮСТРАЦИИ

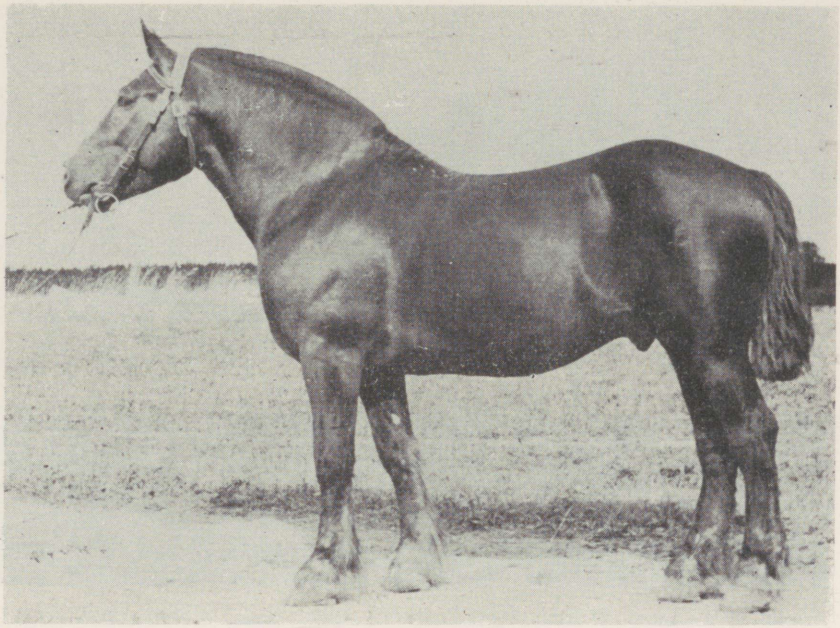

Täkk Tagu 563 A, sünd. 1946. a., isa Tangur 281 A, ema Needi 849 ER. Mõõtmed: 157—166—202—23.

Жеребец Тагу 563 А, род. 1946 г.; отец Тангур 281 А, мать Нээди 849 ER. Промеры: 157—166—202—23.

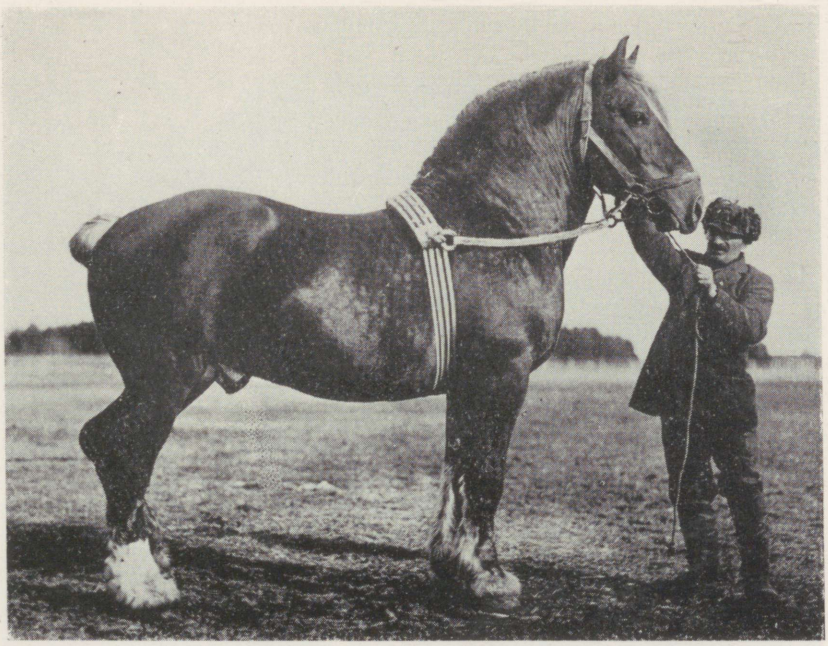

Täkk Tabac 49 A, sünd. 1919. a. Belgias, isa Trianon 23/998 BA, ema Rosiere II de Fonteny 23/3543 BA. Mõõtmed: 157—174—200—26.

Жеребец Табак 49 А, род. 1919 г. в Бельгии; отец Трианон 23/998 BA, мать Росиер II де Фонтени 23/3543 BA [1]. Промеры: 157—174—200—26.

---

[1] BA — тавро бельгийской арденской лошади.

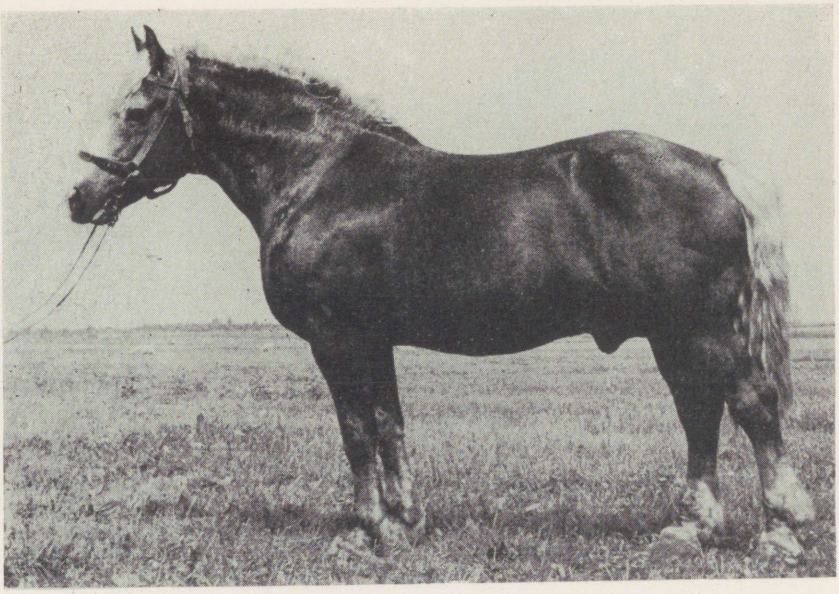

Täkk Toiv 420 ER, sünd. 1942. a., isa Tangur 281 A, ema Nuti 501 ER. Mõõtmed: 160—171—207—23,5.

Жеребец Тойв 420 ER, род. 1942; отец Тангур 281 А, мать Нути 501 ER. Промеры: 160—171—207—23,5.

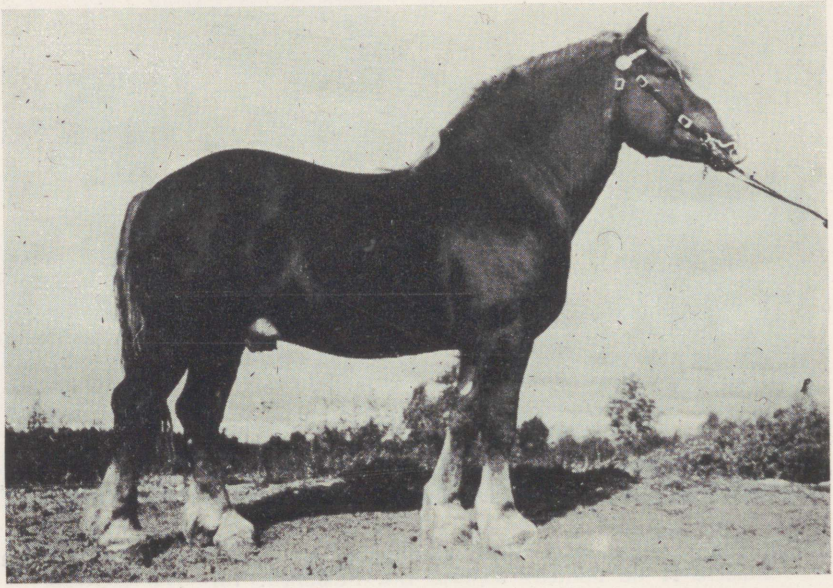

Täkk Tuuslar 899 ER, sünd. 1949. a., isa Tabu 298 A, ema Juuna 1548 ER. Mõõtmed: 163—170—203—24,5, kehakaal 742 kg.

Жеребец Тууслар 899 ER, род. 1949 г.; отец Табу 298 А, мать Юуна 1548 ER. Промеры: 163—170—203—24,5, живой вес 742 кг.

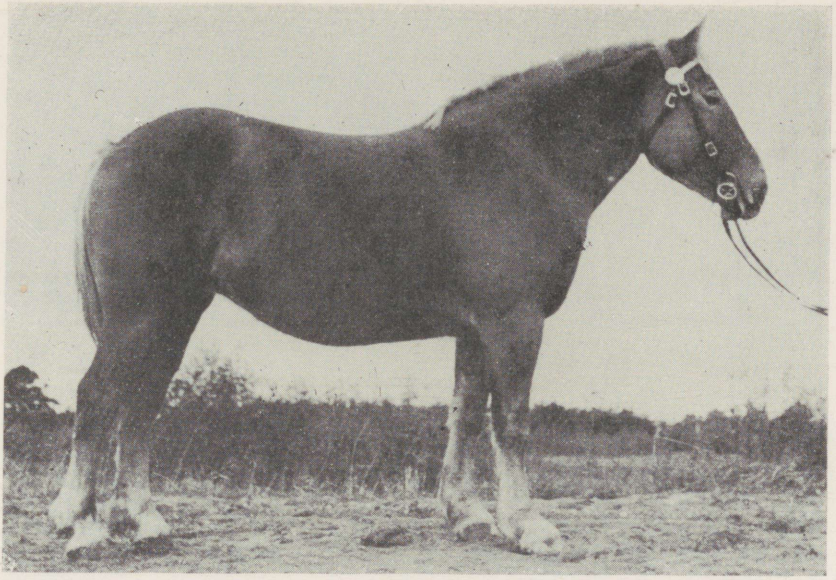

Mära Tiidu 201 A, sünd. 1951. a., isa Tangur 281 A, ema Kalta 150 A. Mõõtmed: 156—162—202—22,5.

Кобыла Тийду 201 А, род. 1951 г., отец Тангур 281 А, мать Калта 150 А. Промеры: 156—162—202—22,5.

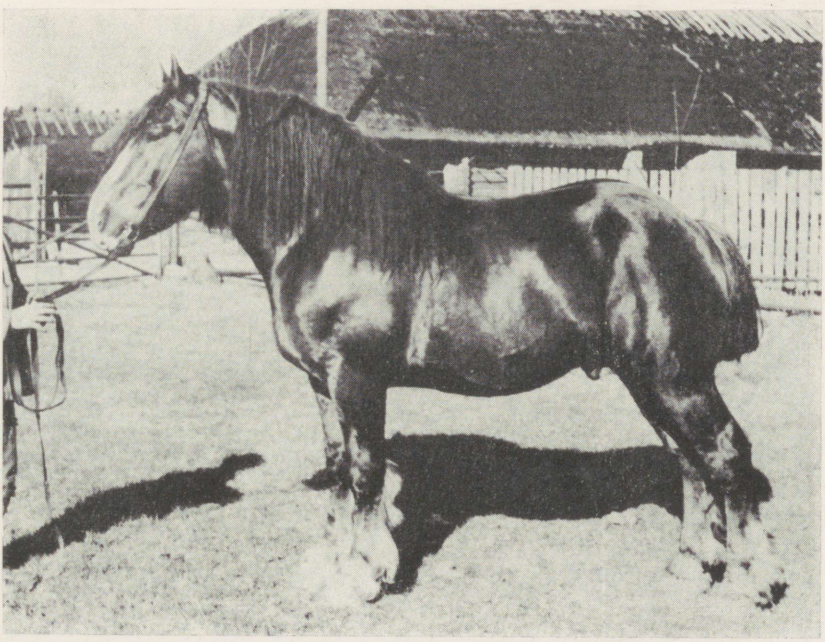

Täkk Juno 121 A, sünd. 1930. a., isa Jeannot d'Aubreme 50 A, ema Kleopatra 24 A. Mõõtmed: 160—163—200—24,5.

Жеребец Юуно 121 А, род. 1930 г., отец Жано д'Обрем 50 А, мать Клеопатра 24 А. Промеры: 160—163—200—24,5.

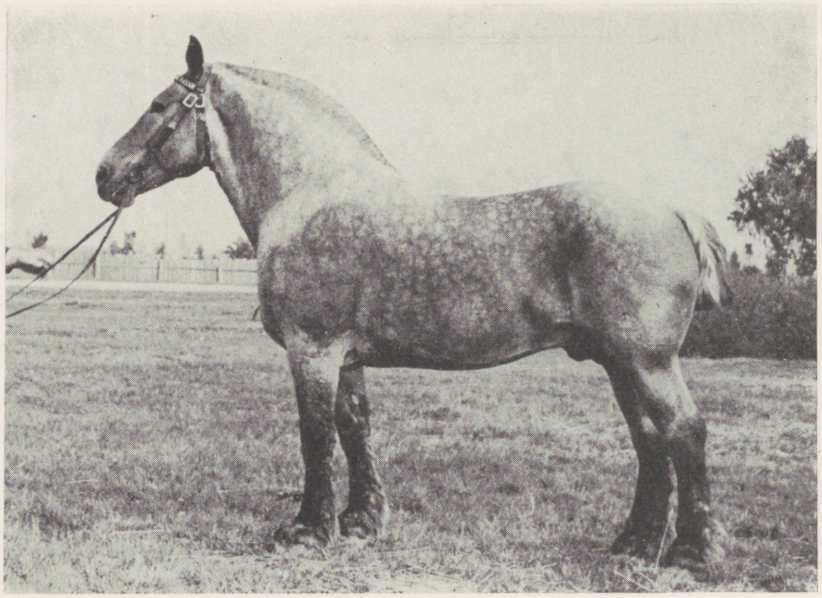

Täkk Jasto 239 A, sünd. 1935. a., isa Jeannot d'Aubreme 50 A, ema Ilu 23 A. Mõõtmed: 157—165—206—24, kehakaal 627 kg.

Жеребец Ясто 239 А, род. 1935 г., отец Жано д'Обрем 50 А, мать Илу 23 А. Промеры: 157—165—206—24, живой вес 627 кг.

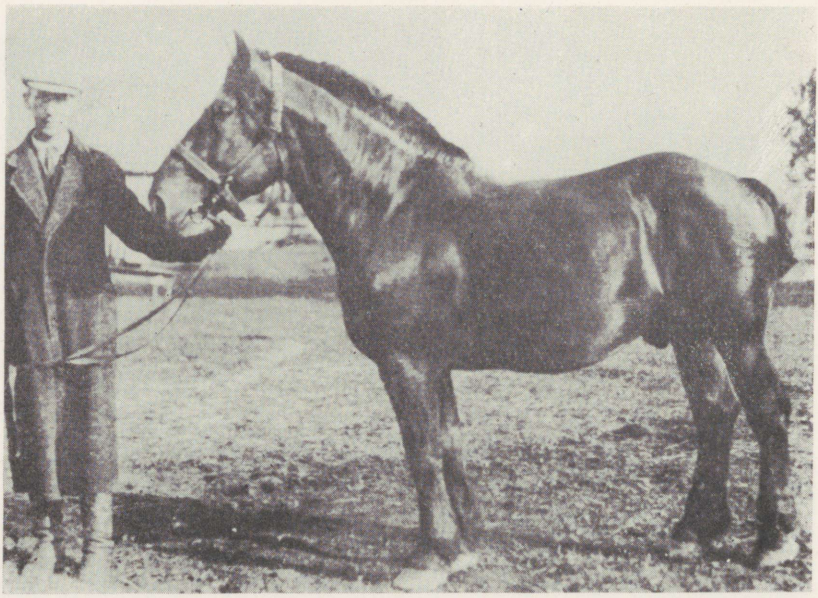

Täkk Munk Tvööker 67 A, sünd. 1919. a. Rootsis, isa Hercule de Leernes 1432 RA, ema Padrice 6243 RA. Mõõtmed: 158 — — 26.

Жеребец Мунк Твёёкер 67 А, род. 1919 г. в Швеции, отец Геркуль де Лорн 1432 RA [2], мать Падрис 6243 RA. Промеры: 156— —26.

[2] RA — тавро шведской арденской лошади.

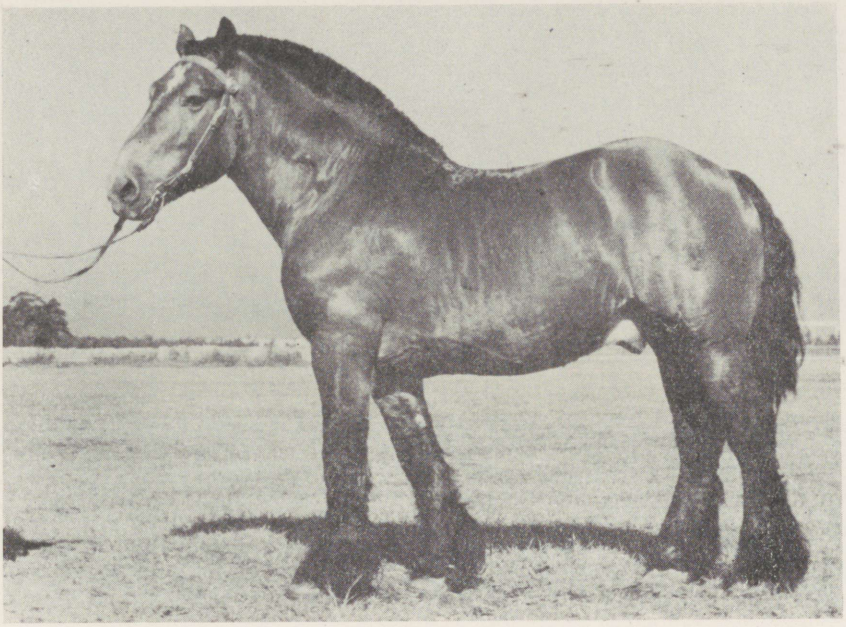

Täkk Makso 283 A, sünd. 1937. a., isa Munk Tvööker 67 A, ema Coquette 146 A. Mõõtmed: 153—159—204—25, kehakaal 609 kg.

Жеребец Максо 283 А, род. 1937 г.: отец Мунк Твёёкер 67 А, мать Кокет 146 А. Промеры: 153—159—204—25, живой вес 609 кг.

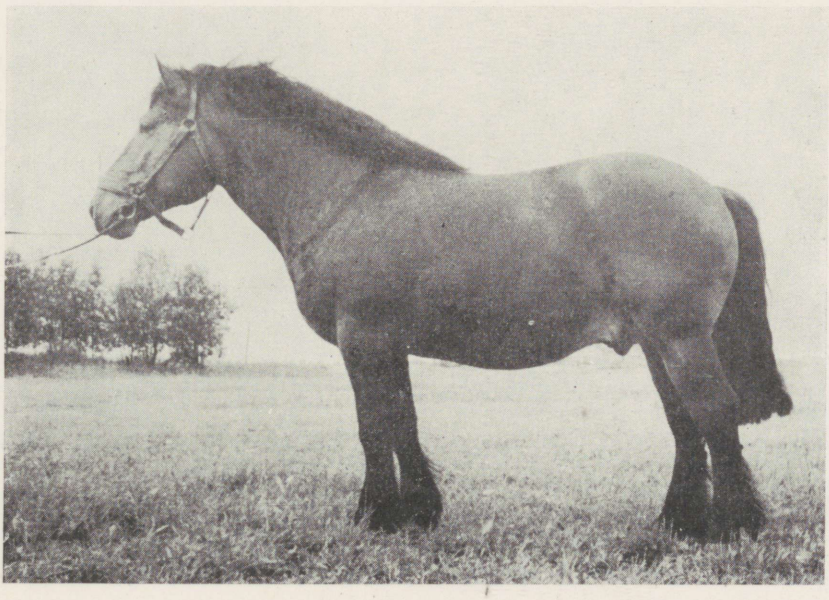

Täkk Moorits 879 ER, sünd. 1949. a., isa Makso 283 A, ema Vaali 2587 ER. Mõõtmed: 159—163—213—24,5.

Жеребец Мооритс 879 ER, род. 1949 г., отец Максо 283 А, мать Ваали 2587 ER. Промеры: 159—163—213—24,5

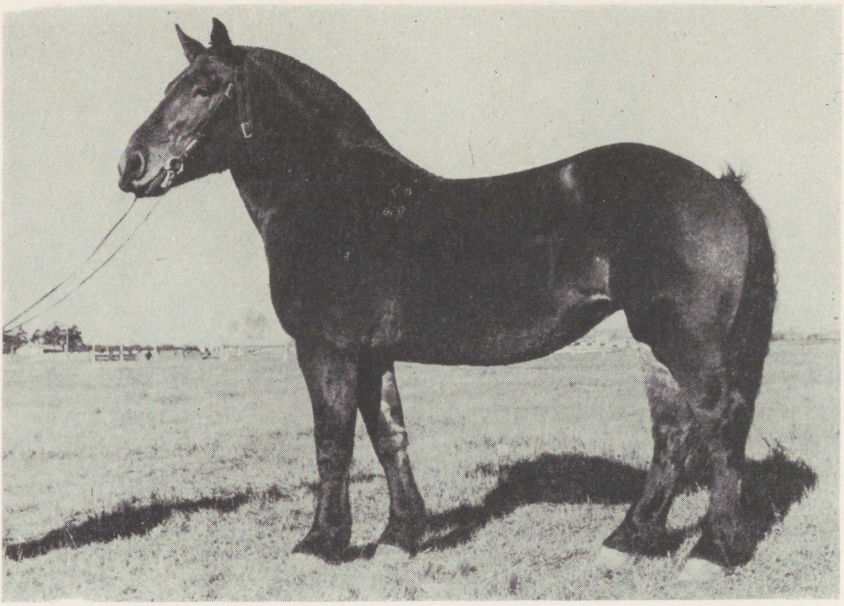

Mära Miki 2389 ER, sünd. 1945. a., isa Mung 318 ER, ema Neemi 1355 ER. Mõõtmed: 156—169—196—23,5, kehakaal 635 kg.

Кобыла Мики 2389 ER, род. 1945 г., отец Мунг 318 ER, мать Нээми 1355 ER. Промеры: 156—169—196—23,5, живой вес 635 кг.

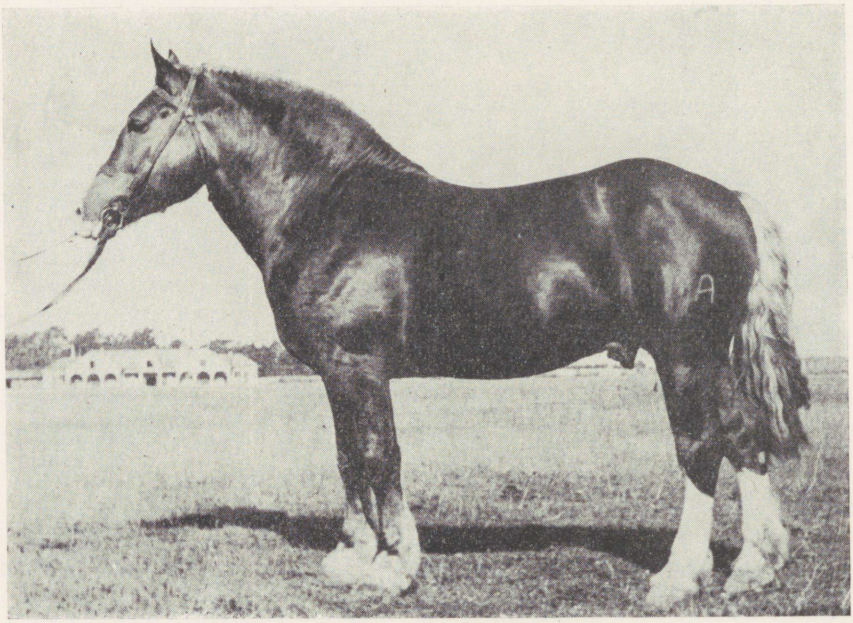

Täkk Meino 656 ER, sünd. 1944. a., isa Markur 282 A, ema Diira 752 ER. Mõõtmed: 162—167—201—24, kehakaal 740 kg.

Жеребец Мейно 656 ER, род. 1944 г.; Маркур 282 A, мать Дийра 725 ER. Промеры: 162—167—201—24, живой вес 740 кг.

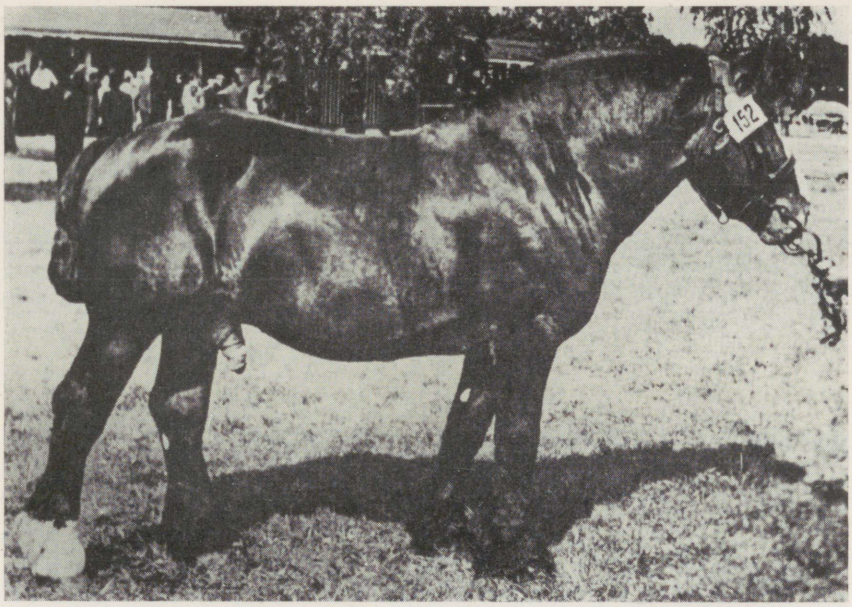

Täkk Nool 201 A, sünd. 1933. a., isa Neptun ov Ärsta 77 A, ema Janna 79 A. Mõõtmed: 157—169—205—27,5.

Жеребец Ноол 201 А, род. 1933 г.; отец Нептун ов Оорста 77 А, мать Жанна 79 А. Промеры: 157—169—205— 27,5.

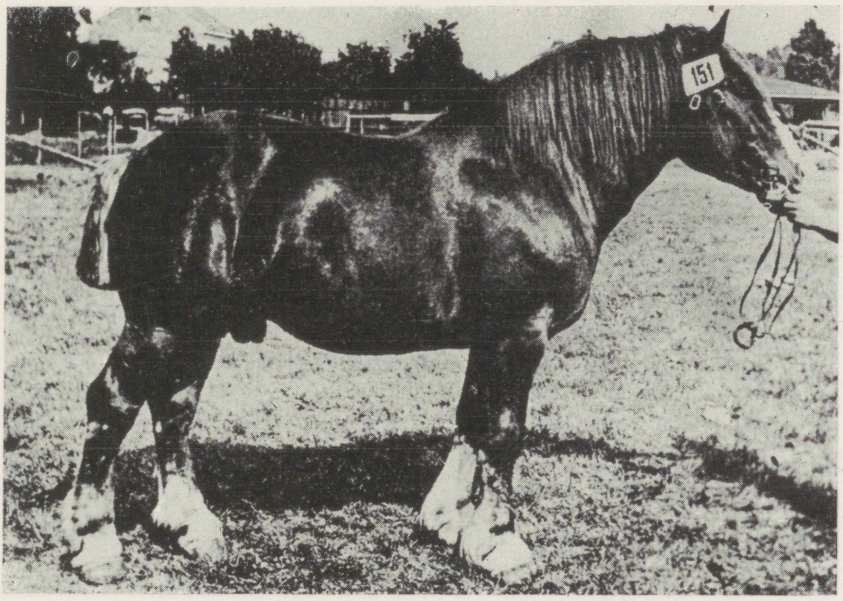

Täkk Nägus 256 A, sünd. 1936. a., isa Neptun ov Ärsta 77, A, ema Janna 79 A. Mõõtmed: 158—159—198—24.

Жеребец Нягус 256 А, род. 1936 г.; отец Нептун ов Оорста 77 А, мать Жанна 79 А. Промеры: 158—159—198—24.

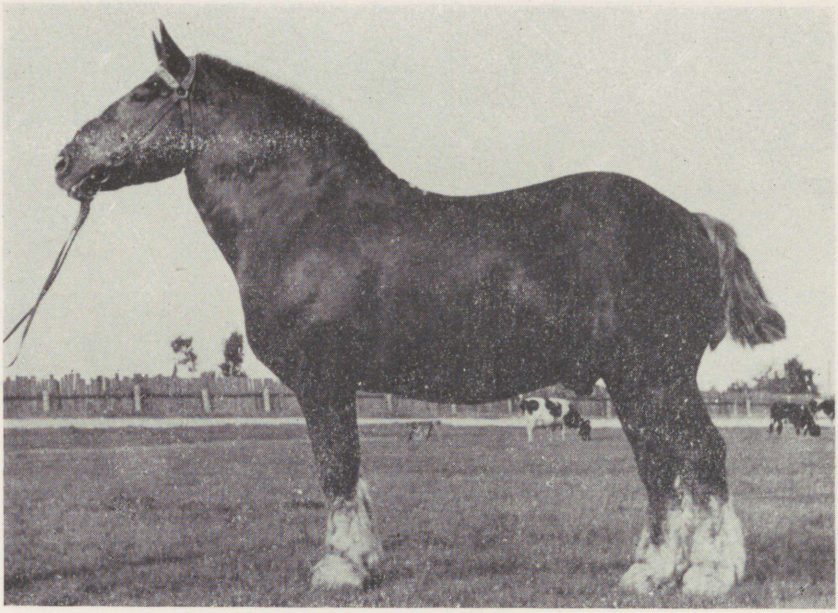

Täkk Neegus 367 ER, sünd. 1940. a., isa Neptun ov Ärsta 77 A, ema Joka 109 A. Mõõtmed: 156—162—214—25, kehakaal 706 kg.

Жеребец Нээгус 367 ER, род. 1940 г., отец Нептун ов Оорста 77 A, мать Иока 109 A. Промеры: 156—162—214—25, живой вес 706 кг.



Mära Nelli 181 A, sünd. 1947. a., isa Nool 201 A, ema Vaike 1797 ER. Mõõtmed: 152—165—198—22.

Кобыла Нелли 181 A, род. 1947 г.. отец Ноол 201 A, мать Вайке 1797 ER. Промеры: 152—165—198—22.

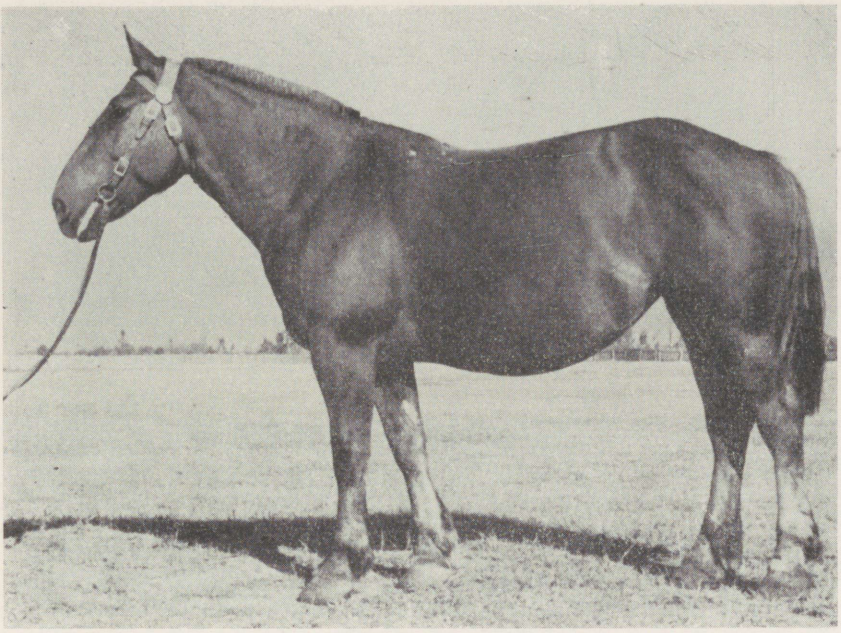

Mära Nobe 3176 ER, sünd. 1943. a., isa Neptun ov Ärsta 77 A, ema Miira ER. Mõõtmed: 155—171—196—22, kehakaal 525 kg.

Кобыла Нобе 3176 ER, род. 1943 г., отец Нептун ов Оорста 77 А, мать Мийра ER. Промеры: 155—171—196—22, живой вес 525 кг.

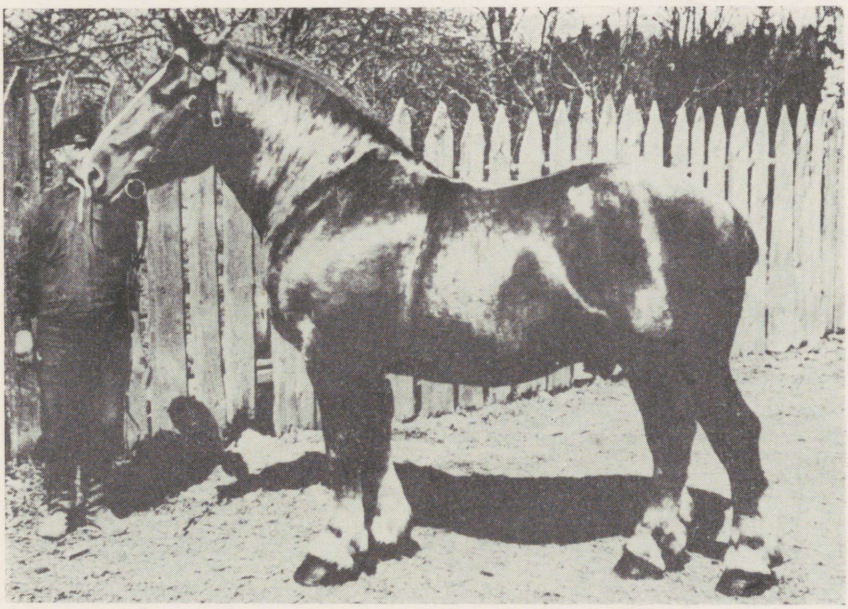

Täkk Vallin 197 A, sünd. 1929. a. Rootsis, isa Valbin 4596 RA, ema Freia 19283 RA. Mõõtmed: 161—178—216—26.

Жеребец Валлин 197 А, род. 1929 г., отец Вальбин 4596 RA, мать Фрея 19283 RA. Промеры: 161—178—216—26.

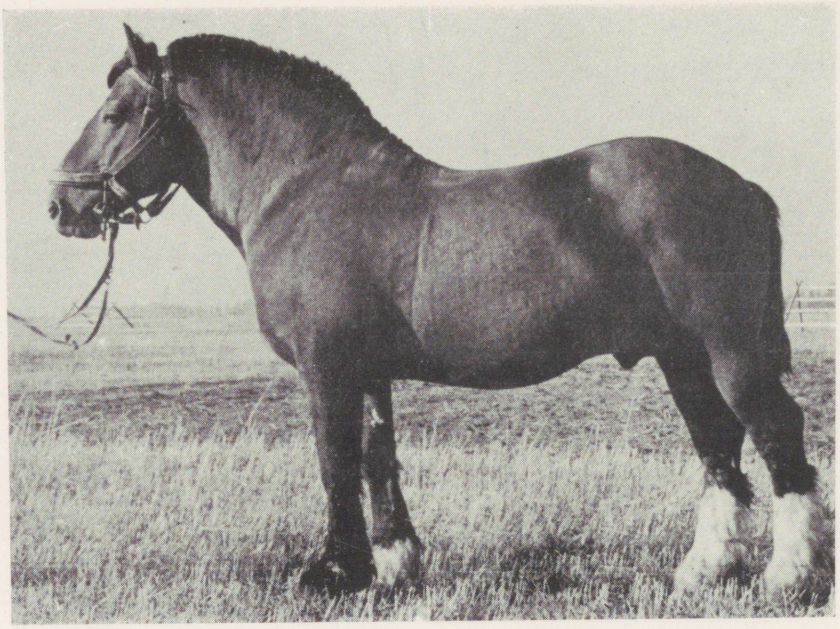

Täkk Vall 269 A, sünd. 1937. a., isa Vallin 197 A, ema Calta 3 A.
Mõõtmed: 160—172—206—25,5, kehakaal 714 kg.

Жеребец Валь 269 А, род. 1937 г., отец Валлин 197 А, мать Калта 3 А.
Промеры: 160—172—206—25,5, живой вес 714 кг.

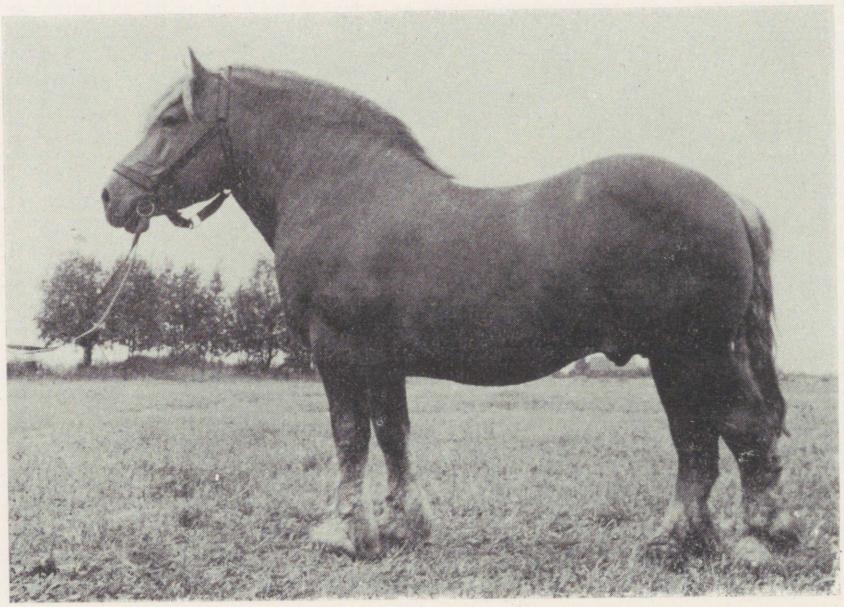

Täkk Vagu 465 A, sünd. 1944. a., isa Vallin 197 A, ema Göta 88 A.
Mõõtmed: 160—170—232—26,5.

Жеребец Вагу 465 А, род. 1944 г., отец Валлин 197, А, мать Гёта 88 А.
Промеры: 160—170—232—26,5.

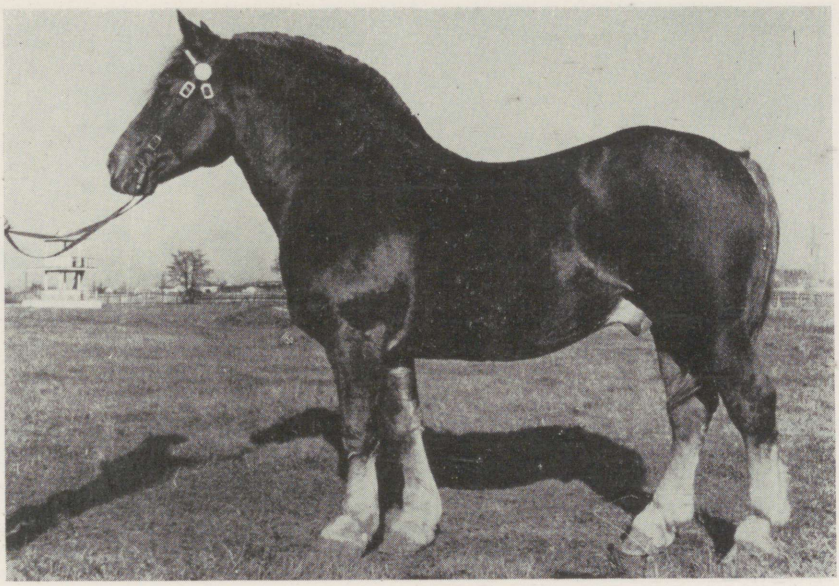

Täkk Veenis 502 ER, sünd. 1944. a., isa Vallin 197 A, ema Neva 2166 ER. Mõõtmed: 158—169—206—23.

Жеребец Вээнис 502 ER, род. 1944 г., отец Валлин 197 A, мать Нева 2166 ER. Промеры: 158—169—206—23.

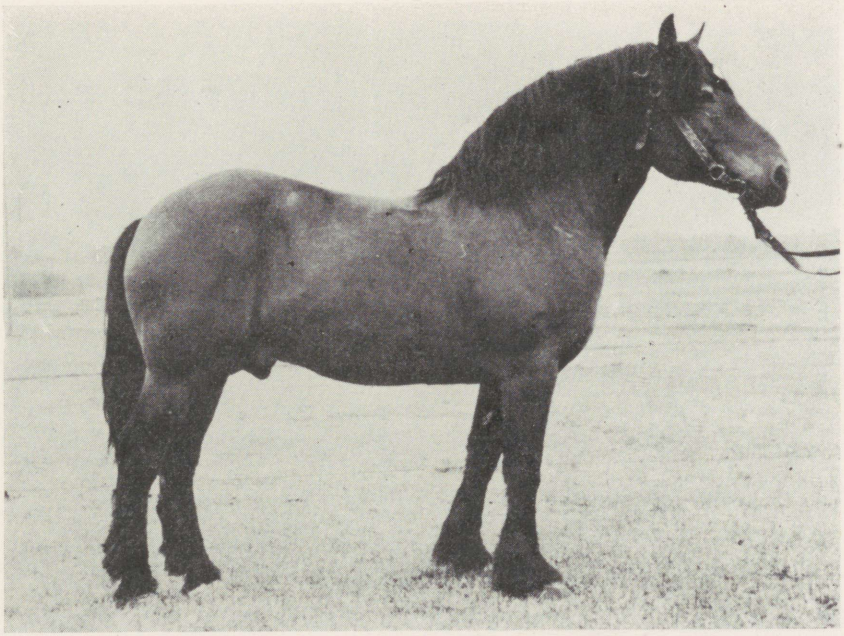

Täkk Voll 429 A, sünd. 1942. a., isa Vall 269 A, ema Gemla 40 A. Mõõtmed: 155—162—208—24, kehakaal 685 kg.

Жеребец Воль 429 A, род. 1942 г., отец Валь 269 A, мать Гемла 40 A. Промеры: 155—162—208—24, живой вес 685 кг.

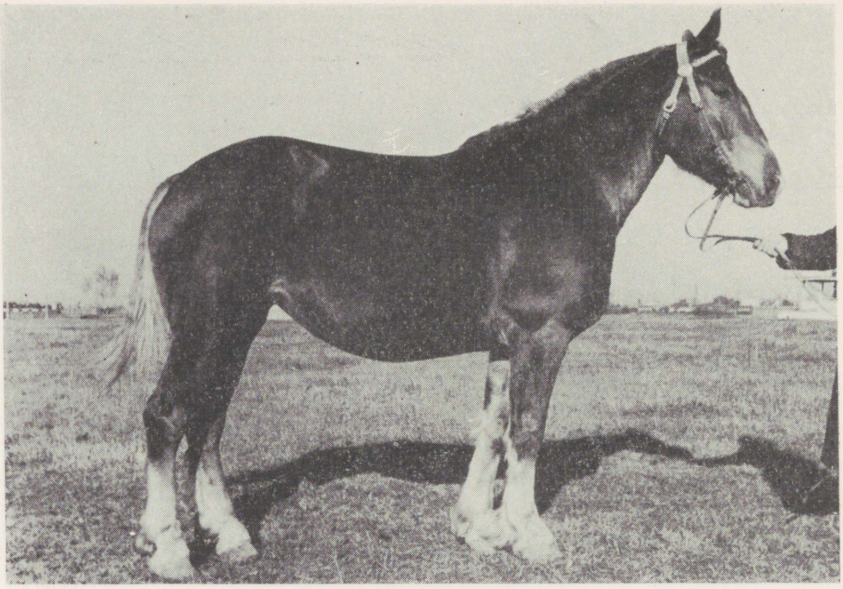

Mära Velli ER, sünd. 1944. a., isa Vallin 197 A, ema Melli ER. Mõõtmed: 160—165—198—22, kehakaal 640 kg.

Кобыла Велли ER, род. 1944 г., отец Валлин 197 A, мать Мелли ER. Промеры: 160—165—198—22, живой вес 640 кг.

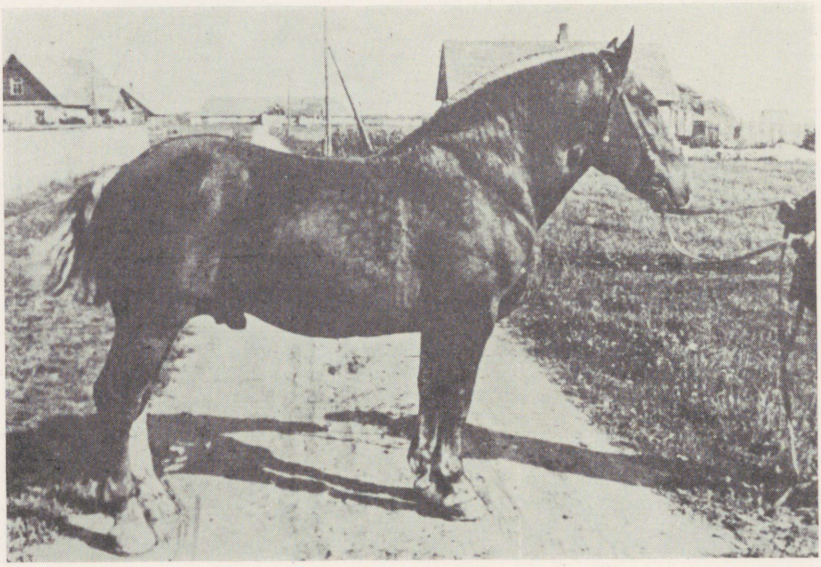

Täkk Gerall 227 A, sünd. 1934. a., Rootsis, isa Gourall 5678 RA, ema Glada 22851 RA. Mõõtmed: 155—163—203—24.

Жеребец Гералл 227 A, род. 1934 г. в Швеции; отец Гуралл 5678 RA, мать Глада 22851 RA. Промеры: 155—163—203—24.

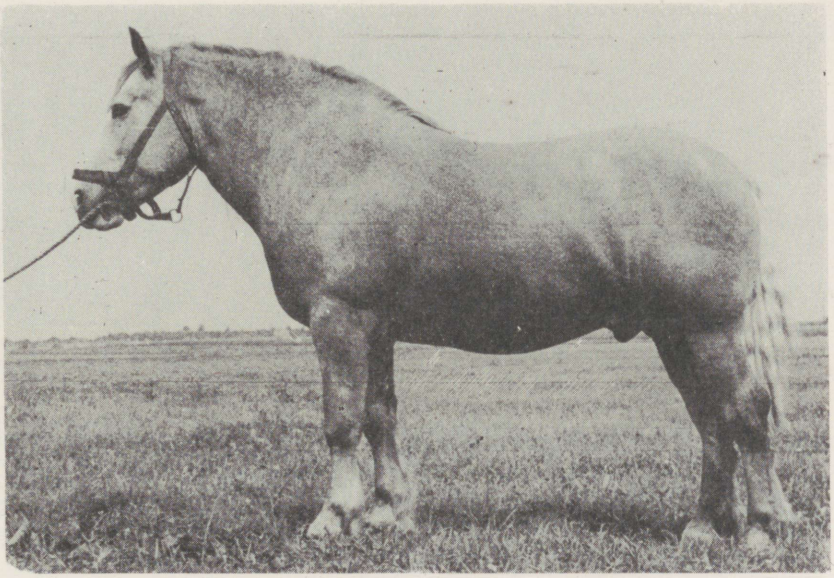

Täkk Gerall 947 ER, sünd. 1950. a., isa Gapu 438 ER, ema Neia 2418 ER. Mõõtmed: 158—167—209—24, kehakaal 720 kg.

Жеребец Гералл 947 ER, род. 1950 г., отец Гапу 438 ER, мать Нейа 2418 ER. Промеры: 158—167—209—24, живой вес 720 кг.

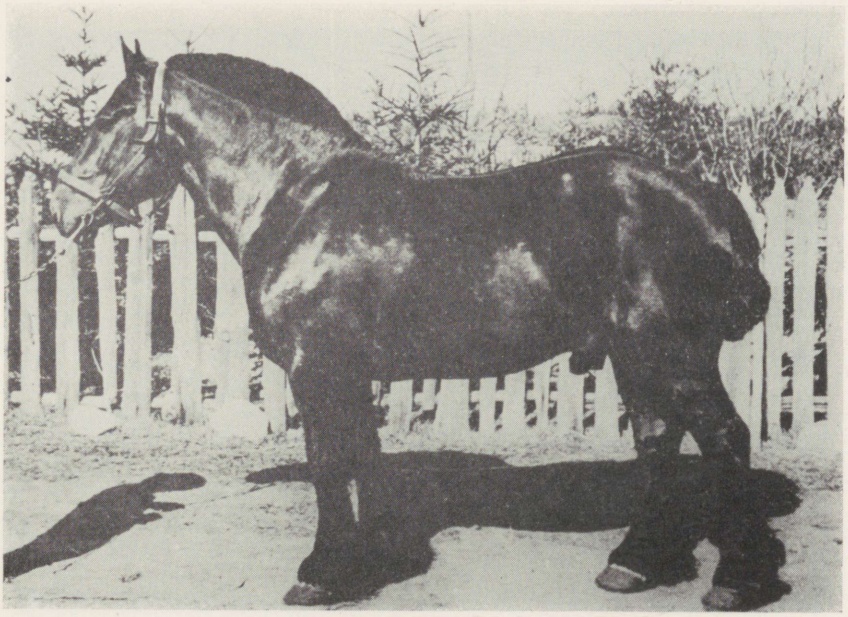

Täkk Kalev 126 A, sünd. 1931. a., isa Coquet 51 A, ema Alfny 36 A. Mõõtmed: 165—168—205—26.

Жеребец Калев 126 A, род. 1931 г., отец Кокет 51 A, мать Альфни 36 A. Промеры: 165—168—205—26.

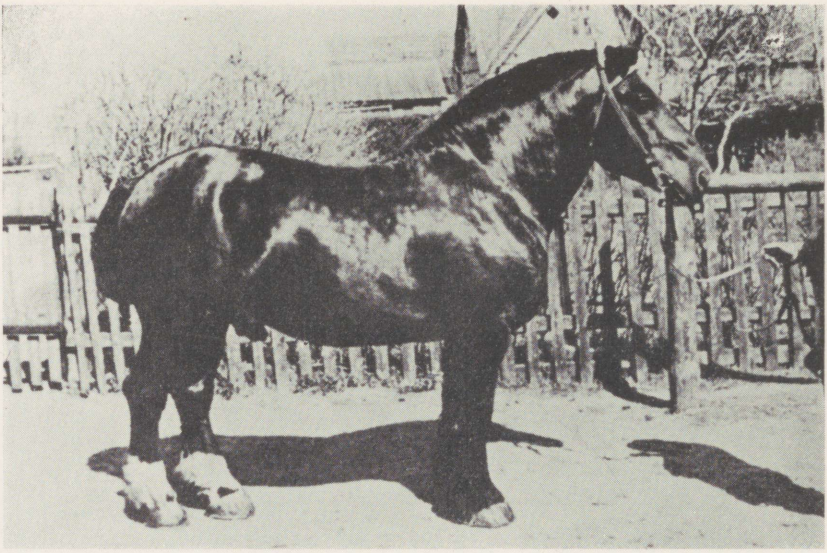

Täkk Konsul 127 A, sünd. 1931. a., isa Coquet 51 A, ema Susanna 363 ER. Mõõtmed: 160—169—198—25.

Жеребец Консул 127, А, род. 1931 г., отец Кокет 51 А, мать Сюзанна 368 ER. Промеры: 160—169—198—25.

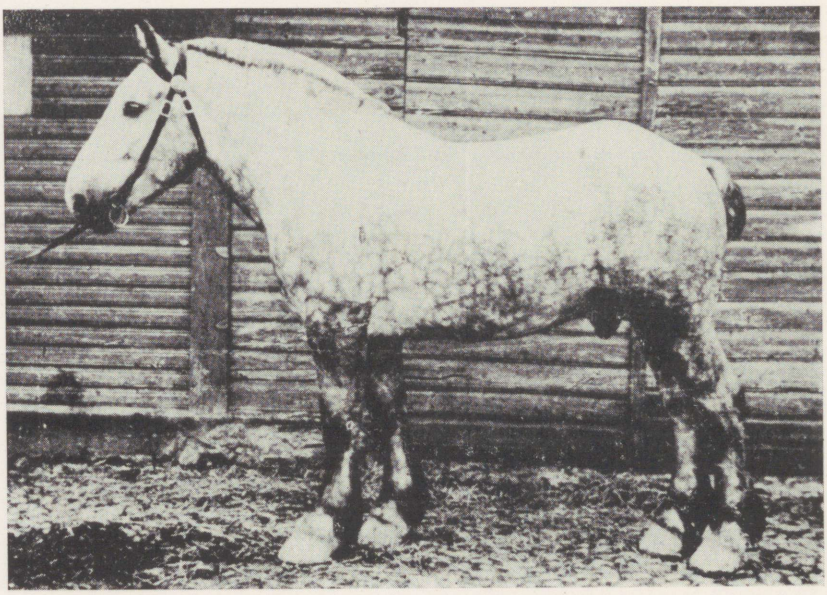

Täkk Lojal 198 A, sünd. 1933. a., isa Eman de Thuillies 5290 RA, ema Lolotte 27795 RA. Mõõtmed: 158—164—198—26.

Жеребец Лоял 198 А, род. 1933 г., отец Эман де Тюйй 5290 RA, мать Лолотта 27795 RA. Промеры: 158—164—198—26.

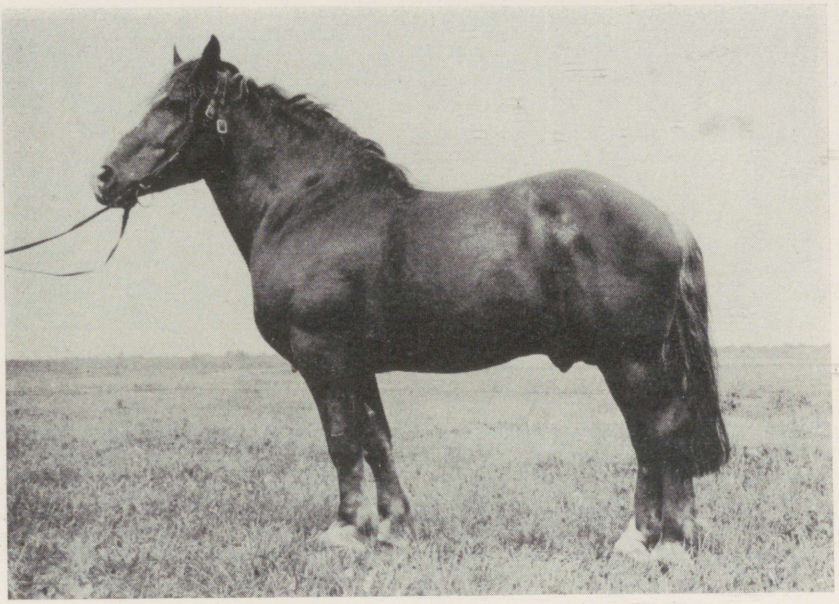

Täkk Luksor 308 A, sünd. 1939. a., isa Lojal 198 A, ema Susanna 368 ER. Mõõtmed: 154—160—207—24,5.

Жеребец Луксор 308 A, род. 1939 г., отец Лоял 198 A, мать Сюзанна 368 ER. Промеры: 154—160—207—24,5.

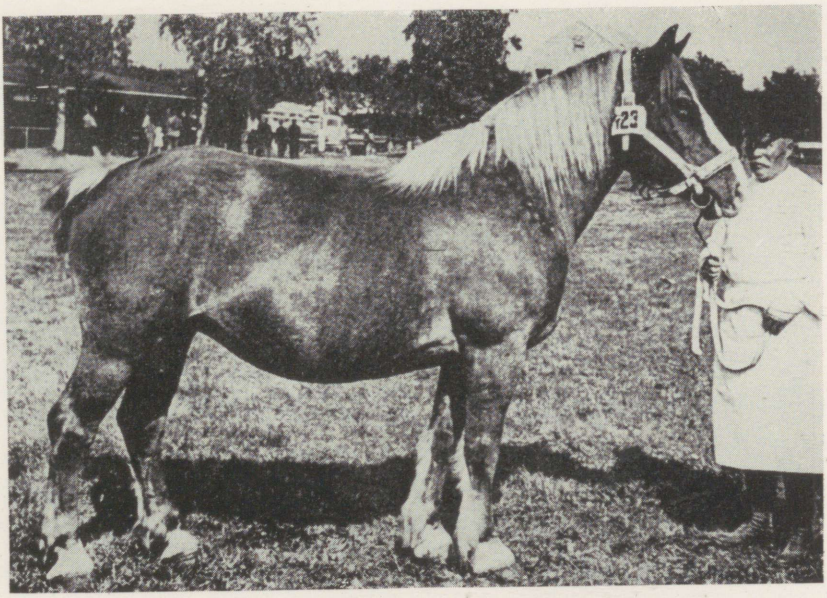

Mära Svalan 17 A, sünd. 1924. a. Rootsis, isa Liman 4156 RA, ema Sally 12349 RA. Mõõtmed: 152—163— —22,5.

Кобыла Свалан 17 A, род. 1924 г., в Швеции, отец Лиман 4156 RA, мать Салли 12349 RA. Промеры: 152—163— —22,5.

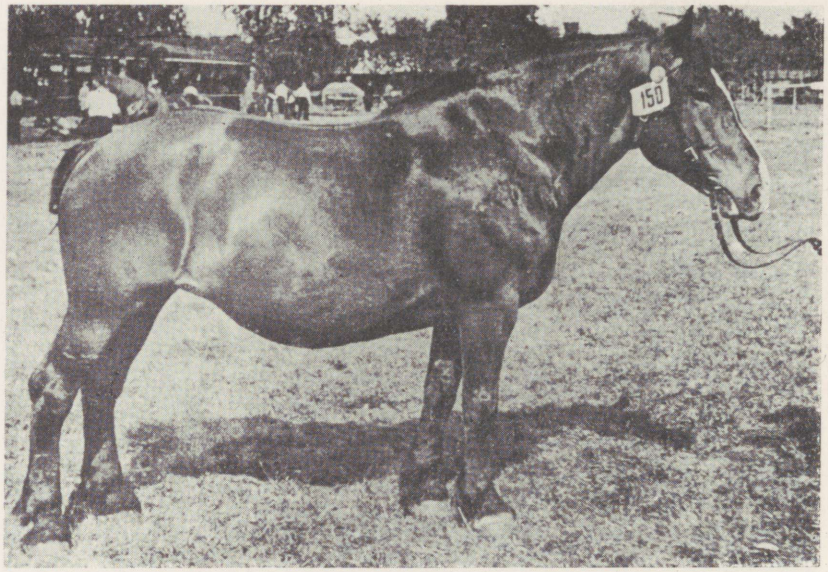

Mära Janna 79 A, sünd. 1929. a., isa Jeannot d'Aubreme 50 A, ema Ilu 23 A.
Mõõtmed: 156—164—195—22,5.

Кобыла Жанна 79 А, род. 1929 г., отец Жано д'Обрем 50 А, мать Илу 23 А.
Промеры: 156—164—195—22,5.

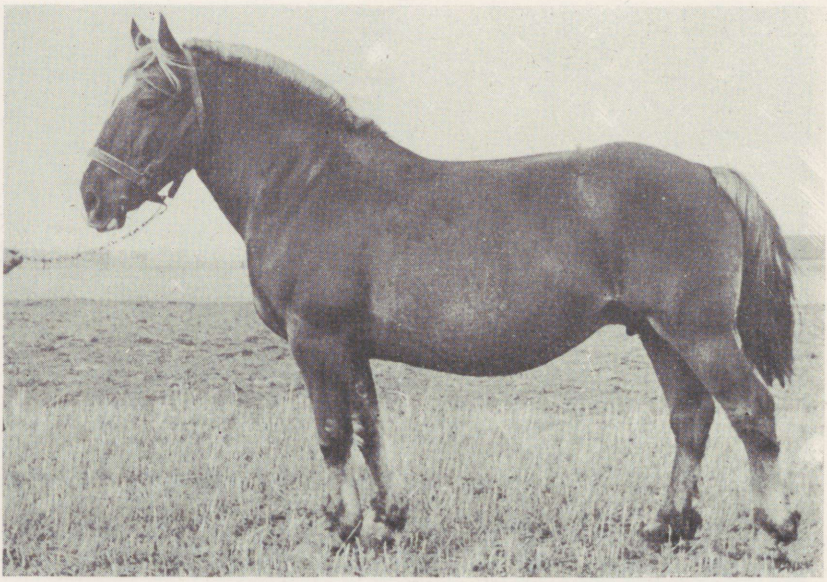

Mära Geetu 1528 ER, sünd. 1940. a., isa Gerall 227 A, ema ER mära.
Mõõtmed: 154—164—207—22,5.

Кобыла Гээту 1528 ER, род. 1940 г., отец Геролл 227 А, мать кобыла ER.
Промеры: 154—164—207—22,5.

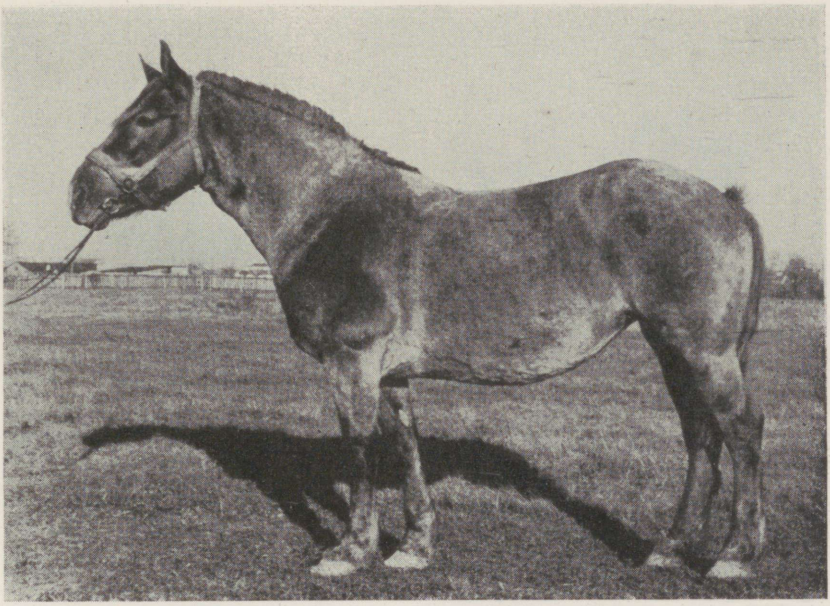

Mära Viiu 3092 ER, sünd. 1947. a., isa Janno 423 ER, ema Ammel 3083 ER. Mõõtmed: 156— —197—21, kehakaal 647 kg.

Кобыла Вийу 3092 ER, род. 1947 г., отец Яанно 423 ER, мать Аммел 3083 ER. Промеры: 156— —197—21, живой вес 647 кг.



Mära Miki 2389 ER 1953. aastal Tallinna Riiklikul Hipodroomil maksimaalse veojõudluse katset sooritamas, kus ta vedas 6899-kilogrammise koorma, rakendades 344,9-kilogrammist veojõudu.

Кобыла Мики 2389 ER, в 19532 г. на испытаниях на максимальную грузоподъемность на Таллинском государственном ипподроме вывезла груз в 6899 кг, применив тяговое усилие в 334,9 кг.



Täkk Veenis 502 ER 1954. aastal Tallinna Riiklikul Hipodroomil maksimaalse veojõudluse katset sooritamas, kus ta vedas 16626-kilogrammise koorma, rakendades 631,8-kilogrammist veojõudu.

Жеребец Вээнис 502 ER, в 1954 г. на испытаниях на максимальную грузоподъемность вывез груз в 16626 кг, применив тяговое усилие в 631,8 кг.

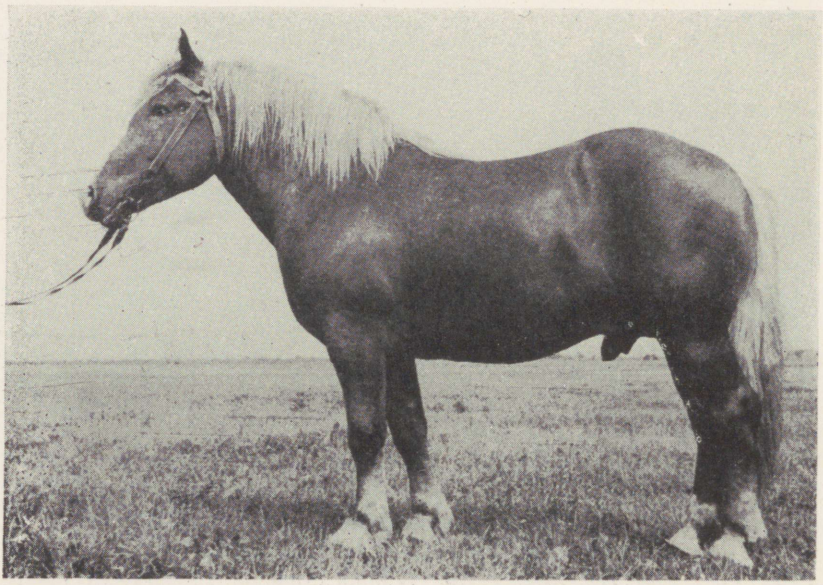

Täkk Parol 1012 NR, sünd. 1951. a., isa Elbrus, ema Bodraja. Mõõtmed: 156—158—205—24, kehakaal 689 kg.

Жеребец Парол 1012 NR, род. 1951 г., отец Эльбрус, мать Бодрая. Промеры: 156—158—205—24, живой вес 689 кг.

ARH
B-1868

TÜ RAAMATUKOGU
1 0300 00413113 4