ARH PT-1113

Nelipühi laulud

Paistu kirikus.



Apostel Peetruse jutlus I Nelipühil.

Ja peab sündima, et igaüks, kes iial Issanda nime appi hüüab, peab õndsaks saama.
Ap. t. 2,21.

Tartu Ülikooli Raamatukogu
ARHIIVKOGU

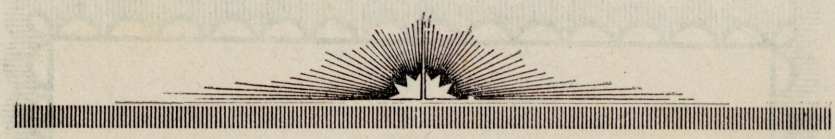

I.

Wiisil: Sull', Sull', Jehoowa, tahan laulda. P. 152.

On kewad, kuldset walgust alla
Nüüd taewa wölwilt puistab päikene.
Kõik noored, wanad wõiwad tulla
Ta kiirte tule kauge paistele.
Ta sära tungib läbi pilwedest
Ja wihmast, udust kewadtormidest.

Kõik loodus kauni päiksekullas
End jälle ehib õitsemisele.
Mis enne uinus surmawallas,
Nüüd wõimsalt ärkab, tõuseb elule,
Maailmas Püha Waimu kohinat
Me mõtted, meeled usus otsiwad.

Oh, igawene taewatuli,
Sa inimkonna püha elu Waim,
Me maale kalla armukiiri,
Et elustaks meid Sinu õnneaim.
Jää meile waimukodu tähiseks
Ja igawiku ranna tõeteeks.

Õp. A. Abel.

II.

Wiisil: Jeesus, surma ärawõitja. P. 300.

Ärka süda, waim ja mõte,
Talweune tuimusest,
Tõuse surnuist walge ette
Uues elus hiilgades.
Waim sind kutsub enda juurde
Elumere kallastele —
Seal, kus õnnetäiuses
Süda hingab Jeesuses.

Hallid elumure waimud
Koidu tõusul lahkuwad,
Wana kõik on mööda läinud,
Uued kandled kõlawad,
Täitsa wabaks süda saanud,
Looja waimuorus läinud,
Lootus, rahu, wõim ja õnn
Hingepõhjas tõusmas on.

Kewad hiilgab, elu liigub
Uue ilu ſäraga,
Rõõmulaintel tema kiigub
Lillelõhnas mureta,
Kohiſedes on ka meile
Waiwukewad tõusnud jälle,
Luugid lahti — awane,
Uinuw ſüda, waimule!

Aksel Kallas.

III.

Wiiſil: Arm, kes ſa mind oled loonud. P. 175.

Waimuwäge, mures tulles
Elutalwe radadelt,
Ootame kõik, ſüda palwes,
Igawiku mägedelt.
Paista meie elusſe,
Kewadwalgus, kullane.

Meie maa ja kodu ootab
Waimuuneſt ärkamiſt.
Inimene armus loodab
Ekſituſeſt pääſemiſt.
Püha Issand, omas tões,
Pühitſe meid Waimu wäes!

Õp. A. Abel.

IV.

Wiiſil: Nüüd paistab meile kauniste. 342.

Oh Püha Waim, meil' tule ſa Nüüd ſüdamesſe elama, Oh tule, walgustaja! Su paistus paiſtku wägewaſt, Meid tehku targaks nobedaſt, Sa õige rõõmustaja! Kui ſa Nõnda Meile tuled, palweid kuuled, ſiis ſaab meile Maa peal taewa elu jälle.

Oh õpeta meid heldesti Ka armu näitma wendile, Sa armu tulukene! Kõik wiha, waenu lõpeta, Siis wõime rahus elada, Sa taewa tuikene! Teine Teiſe Koormat kanda, andeks anda ekſituſi: Aita ſina oma lapſi!

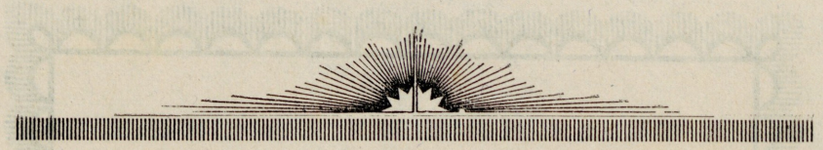

I.

Wiisil: Sull', Sull', Jehoowa, tahan laulda. P. 152.

On kewad, kuldset walgust alla
Nüüd taewa wölwilt puistab päikene.
Köik noored, wanad wõiwad tulla
Ta kiirte tule kauge paistele.
Ta sära tungib läbi pilwedest
Ja wihmast, udust kewadtormidest.

Köik loodus kauni päiksekullas
End jälle ehib õitsemisele.
Mis enne uinus surmawallas,
Nüüd wõimsalt ärkab, tõuseb elule,
Maailmas Püha Waimu kohinat
Me mõtted, meeled usus otsiwad.

Oh, igawene taewatuli,
Sa inimkonna püha elu Waim,
Me maale kalla armukiiri,
Et elustaks meid Sinu õnneaim.
Jää meile waimukodu tähiseks
Ja igawiku ranna tõeteeks.

Õp. A. Abel.

II.

Wiisil: Jeesus, surma ärawõitja. P. 300.

Ärka süda, waim ja mõte,
Talweune tuimusest,
Tõuse surnuist walge ette
Uues elus hiilgades.
Waim sind kutsub enda juurde
Elumere kallastele —
Seal, kus õnnetäiuses
Süda hingab Jeesuses.

Hallid elumure waimud
Koidu tõusul lahkuwad,
Wana köik on mööda läinud,
Uued kandled kõlawad,
Täitsa wabaks süda saanud,
Looja waimuorus läinud,
Lootus, rahu, wõim ja õnn
Hingepõhjas tõusmas on.

Kewad hiilgab, elu liigub
Uue ilu säraga,
Rõõmulaintel tema kiigub
Lillelõhnas mureta,
Kohisedes on ka meile
Waiwukewad tõusnud jälle,
Luugid lahti — awane,
Uinuw süda, waimule!

Aksel Kallas.

III.

Wiisil: Arm, kes sa mind oled loonud. P. 175.

Waimuwäge, mures tulles
Elutalwe radadelt,
Ootame köik, süda palwes,
Igawiku mägedelt.
Paista meie elusse,
Kewadwalgus, kullane.

Meie maa ja kodu ootab
Waimuunest ärkamist.
Inimene armus loodab
Eksituset pääsemist.
Püha Issand, omas tões,
Pühitse meid Waimu wäes!

Õp. A. Abel.

IV.

Wiisil: Nüüd paistab meile kauniste. 342.

Oh Püha Waim, meil' tule sa Nüüd südamesse elama, Oh tule, walgustaja! Su paistus paistku wägewast, Meid tehku targaks nobedast, Sa õige rõõmustaja! Kui sa Nõnda Meile tuled, palweid kuuled, siis saab meile Maa peal taewa elu jälle.

Oh õpeta meid heldesti Ka armu näitma wendile, Sa armu tulukene! Köik wiha, waenu lõpeta, Siis wõime rahus elada, Sa taewa tuikene! Teine Teise Koormat kanda, andeks anda eksitusi: Aita sina oma lapsi!

Wiisil: Wõitle hästi, kui sind Jumal. P. 66 ehk 65.

Jüngrid palwes ühinesid,
Hinged olid ootamas,
Taewatuuled kohisesid,
Issand ime läkitas:

Paistsid nagu tulekeeled
Palwel olijate peal;
Wahwaks läksid nende meeled,
Kuulutasid Jeesust seal.

Waimu wäes jutlus kajas,
Süttisid sest südamed.
Jumal koguduse rajas,
Liitis ligi tuhanded.

Anna oma waimu, Issa,
Suuresť armust meilegi,
Koguduse juure lisa
Uusi liikmeid alati.

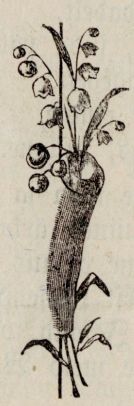

Kultuur - Joh. Meisteri trükk, Walgas.

ARH PT-1113

Paistu koguduse
Lõikuse püha laululehed

I.

Wiisil: Minu hing, oh ole rõõmus. 288.

Eks see ole arm ja heldus, Jumalaga kõnelda, Et meil patustel on julgus Tema ette astuda? Eks ta meid ei armasta, Patud andeks anna ka? Oh siis wõime julged olla, Palwele ka rõõmsast tulla!

Tema annab, mis on waja, Oma waeste lastele; Jhu, hinge, elumaja Hoiab tema heldeste. Tuleb puudust sinule, Kaeba seda temale; Mis sull' iial muret saadab, Seda tema ära wõtab.

Kuidas wõid sa leiba wõtta, Mis sull' tuleb Jsa käest, Kui sa mitte ka ei tõtta Teda tänama su eest? Ei sa leiba ise saa: Taewa Jsa and on ta! Kuis sa wõid siis unustada Rooga wõttes tänu anda?

II.

Omal wiisil. 14.

Ma laulan suust ja südamest Sull', Jssand, minu rõõm, Ja lauldes räägin kõigest heast, Mis sust mull' teada on.

Sa oled elu hallikas, Mis igaweste keeb, Sa õnnistuse karikas, Mis hinge terweks teeb.

Mis siin maailmas oleme Ja mis meil' osaks saand: Sa, Jsa, oled üksine Meid seega õnnistand.

Sa katteks taewa laotad Mu üle armuga, Ja iga aasta õnnistad Mu wälja wiljaga.

Mind külmal talwel soojendad, Ja hoiad kahju eest, Mind suisel ajal rõõmustad, Kõik toidu saan su käest.

III.

Eelmisel wiisil.

Kes annab elu, sigidust? Kes hoiab armu käel Meil' kalli rahu õnnistust Ka meie isamaal?

Oh Jssand Jumal, see on tõest Su helde armu töö! Sa ajad meie ukse eest Kõik häda eemale.

IV.

Wiisil: Oh anna tuhat keelt sa mulle. 141.

Ma tõstan taewa poole silma, Jään Jsa peale mõtlema, Ja lendan üles, jätan ilma, Ja tunnen suure rõõmuga, Kuis Jsa südames ja suus Arm ikka wana, ikka uus.

Tartu Ülikooli Raamatukogu

Mis röömu saan, kui oma meele See kaewu poole ülendan,
Kuſt ikka helduſt woolab mulle, Ja armu armu peale ſaan,
Et päew ſiin päewal' tunnistab: Mind Jumal ikka armastab!
Su tiiwa warju all ma elan, Ja rahu on mul ſinu ſees:
See raja peal ma kindlaſt ſeiſan: Sa omad tunned helduſes,
Ehk maa ja taewas hukka läeb, Su tõe ſõna ſeisma jääb.
Ka ilma waraſt annab mulle Nii palju kui ma tarwitan;
Ei mulle ilmas puuduſt tule, Kõik head ma rohkeſt ſinult ſaan. Mu ſüda ſulab, röömustab, Et ſinu ſilm mind juhatab.

V.

Omal wiiſil. 206.

Ma tulen, armas Jumal nüüd, Et ſa mind kutſud wõõraks, Su lauale, kuſt kalliſt hüüd Mull' walmiſtaſid waraks, Kui tuleb iſu hingele Ja jänu minu waimule, Et häda tükib peale.

Sa oled hinge hoidija, Ta eeſt ſa muret pead, Sa oled tema toitija, Ja kõik ta häda tead, Siis tule leiwas, wiinas ka Siin ſõõtma, jootma armuga Neid, kes ſind himuſtawad.

Siis wõta, õige karjane, Mu hinge jahutada, Ja ſaata taewa warale, Seal teda koſutada; Sa armulauda walmiſtad Ja neile ſeda ehitad, Kes ſinu peale lootwad.

Kui tallekene otſin ſind, Mu hinge karjaſt, taga. Su elumanna ſõõtku mind, Kui nälg mind waewab wäga; Su kallis weri jootku ka, Et ükſki mind ei lahuta Su armastuſeſt ära.

Kui hirwel ſuureſt palawaſt Wee jänu tuleb peale, Joob tema külmaſt hallikaſt, Et jänu kustuks jälle: Nii, Jeeſus, ſind ma ihaldan, Ja ſinu armu himuſtan, Seſt ſuur on minu häda.

Siis tule armſaſt minule, Mu kallis hingewara! Mu ſüda jäägu ſinule, Mind ära põlga ära! Sind ükſi ootan, peiuke. Et risti peal nii heldeſte mind oled omaks oſtnud!

VI.

Omal wiiſil. 96.

Kiida nüüd Jſſandat, kes on kõik targaſte ſeadnud, Kes kotka tiibadel wägewaſt ikka ſind kannud, Hoiab ſind ka, Nõnda kui himuſtad ſa, Eks ole ſeda ſa tunnud?

Kiida nüüd Jſſandat, kes ſulle ſigiduſt annud, Kes ſulle taewas ka õndſuſe walmis on pannud, Mõtle ſee peal', Et Kõigewägewam teal Ikka kui Jſa ſind kannud.

7569. ARK PT-1113

Paisto

Piibli pühha laulud.

Kristusse sanna ellogo rohkeste
teie sees, keige tarkusse sees.
Kolos. 3, 16.

Hakkatusses.

Wisil: Jummal ma ning taewa Loja. Nr. 137.

1. Laulge Issale, keik sared, Kaugel rahwas, laulge Tal! Jesus käib keik merre äred, Kutsudes neid liggemal: Kuulge, mis ta sureſt wäeſt Teinud, tännage se eeſt.

2. Wata, kuida sured hulgad Pitki silmi otawad; Kuulge, kuida keik ma paigad Temma järrel küsſiwad: — Mäed ning orrud ilma sees, Keik on tedda otamas. —

3. Tassane Ta keikil tulleb, Önne tues rohkeste; Tedda meie silm siis näeb. — Keigeſt hingeſt tännades. Siis saab patto orri ka Wangi pölweſt peäsema. —

Tartu Ülikooli Raamatukogu
ARHIIVKOGU

Au, kitus olgo iggaweſt Kolmaino Jummalale,
Et temma ſureſt heldusſeſt Meid awwitanud jälle.
Meiſt melehea on Jummalal, Suur rahho pölw
on taewa al, Keik waen on otſa ſanud.

PT
TRÜ Raamatukogu
303-59

Enne Jutluſt.

Wiſil: Nüüd paistab meile kanniste. Nr. 129.

1. Keik lomad laulwad Sinnule, Kes ollid olled,
jä=ed ka Meil' armolisſeks Jsſaks! Kes Sinno
ſanna usſub teal, Ja lodab kindlaſt Sinno peal,
Se ſaab töeſt wimaks önſaks. Sinno Puhhas Töe=
hallik jookſeb ſelgeſt Sinno waeste Wendadel' kui
armo lastel'.

2. Nüüd lasſed Sinna armoga, So rahho
kastet ſaddada, Ning wöttad önnistada, Neid kes
ni kaua öhkanud, Ja kommistades otſinud Ning ei
ſaand armo nähha. Pühha! Pühha! Önnistades,
parrandades, andeks andes — Olled Sinna, kallis
Jeſus!

3. Kui maggus Ewangelium So armastusſeſt
kuulda on Neil arraks tehtud hingil! Saab esſite
pat tunda neil, Siis ennaſt näitab risti peal, Se
Jummala Tal keikil! Jeſus! Jeſus! Rahhotoja,
önne andja uſklikkuile, Usſo allus waggadele!

4. Jo hiilgab koit ni mitmes maas — Jo päwa walgus touſemas On jubba keige peale! Jo paistab ſelgem hommiko, Ning kaub wanna patto ö, Pääw töuſeb keige male. Pagganatke Pöörwad ennaſt ebbakuiuſt Jeſu pole, Töttawad Ta armo ſülle.

Pärraſt teiſt Jutluſt.

Wiſil: So ſanna meile kinnita. Nr. 169.

1. Oh, maggus nimme Jeſus Kriſt'! Ja maitſ'tud ommaſt Sioniſt; Ka kurwas pölwes, haigusſes, Sa olled meie abbimees.

2. Kui minna otſaſt otſani Mo piiblit läbbi otſinge, Ei leia ühte ſalmikeſt, Mis mul ei näitaks Jeſukeſt.

3. Mis mitmel, kes ka luggewad, Kui hölg, hein näitab ollewad: On minnul kuſt ma Jeſukeſt, Sealt leian Temma mähkmeteſt!

4. Mis keik mailm ſiin teotab On, mis mo ſüdda himmuſtab: Se ſanna Talle werreſt ſeal, Mis immet teeb keig' ilma peal.

5. Seſamma maggus ello kaew, Se pühha kirja armo pääw, Se hüab igga ſalmi ſeeſt: „Waat patto kandjat Tallekeſt!"

Nr. 85.

Au, kitus olgo iggaweſt Kolmaino Jummalale,
Et temma ſureſt heldusſeſt Meid awwitanud jälle.
Meiſt melehea on Jummalal, Suur rahho pölw
on taewa al, Keik waen on otſa ſanud.

PT
TRÜ Raamatukogu
303-59

Enne Jutluſt.

Wiſil: Nüüd paistab meile kanniste. Nr. 129.

1. Keik lomad laulwad Sinnule, Kes ollid olled,
jä=ed ka Meil' armoliſſeks Iſſaks! Kes Sinno
ſanna uſſub teal, Ja lodab kindlaſt Sinno peal,
Se ſaab töeſt wimaks önſaks. Sinno Puhhas Töe=
hallik jookſeb ſelgeſt Sinno waeste Wendadel' kui
armo lastel'.

2. Nüüd laſſed Sinna armoga, So rahho
kastet ſaddada, Ning wöttad önnistada, Neid kes
ni kaua öhkanud, Ja kommistades otſinud Ning ei
ſaand armo nähha. Pühha! Pühha! Önnistades,
parrandades, andeks andes — Olled Sinna, kallis
Jeſus!

3. Kui maggus Ewangelium So armastusſeſt
kuulda on Neil arraks tehtud hingil! Saab eſſite
pat tunda neil, Siis ennaſt näitab risti peal, Se
Jummala Tal keikil! Jeſus! Jeſus! Rahhotoja,
önne andja uſſklikkuile, Uſſo allus waggadele!

4. Jo hiilgab koit ni mitmes maas — Jo
päwa walgus touſemas On jubba keige peale! Jo
paistab ſelgem hommiko, Ning kaub wanna patto
ö, Pääw töuſeb keige male. Pagganatke Pöörwad
ennaſt ebbakuiuſt Jeſu pole, Töttawad Ta armo ſülle.

Pärraſt teiſt Jutluſt.

Wiſil: So ſanna meile kinnita. Nr. 169.

1. Oh, maggus nimme Jeſus Kriſt'! Ja maitſ'=
tud ommaſt Sioniſt; Ka kurwas pölwes, haigusſes,
Sa olled meie abbimees.

2. Kui minna otſaſt otſani Mo piiblit läbbi
otſinge, Ei leia ühte ſalmikeſt, Mis mul ei näitaks
Jeſukeſt.

3. Mis mitmel, kes ka luggewad, Kui hölg,
hein näitab ollewad: On minnul kuſt ma Jeſukeſt,
Sealt leian Temma mähkmeteſt!

4. Mis keik mailm ſiin teotab On, mis mo
ſüdda himmuſtab: Se ſanna Talle werreſt ſeal, Mis
immet teeb keig' ilma peal.

5. Seſamma maggus ello kaew, Se pühha
kirja armo pääw, Se hüab igga ſalmi ſeeſt: „Waat
patto kandjat Tallekeſt!"

Löppetusse laul.

Nr. 237.

1. Hoia meid ja önnista Omma kalli armoga Sinno palle önnistus Olgo meie wälgustus.

2. Anna omma rahho ka Igga pääw ja löpmata, Siis wiib pühha Waim meid töest Jesu hölma iggawest.

3. Amen, Amen, Amen Jesu nimme kütkem Meie Issand olled ja, Esimenne, wiimne ka.

Daß gegen den Druck dieser Bibelfestlieder von Seiten des Livländischen Evangelisch-Lutherischen Consistorii, nach vorgängiger Durchsicht derselben nichts einzuwenden ist, attestirt desmittelst

Dorpat, St. Marien 1867 August 28.
Nr. 1201.

Consistorialassessor A. H. Willigerode.

Von der Censur gestattet.
Dorpat, den 30. August 1867.

Dorpat, 1867. Druck von E. J. Karow.

ARH PT-1113

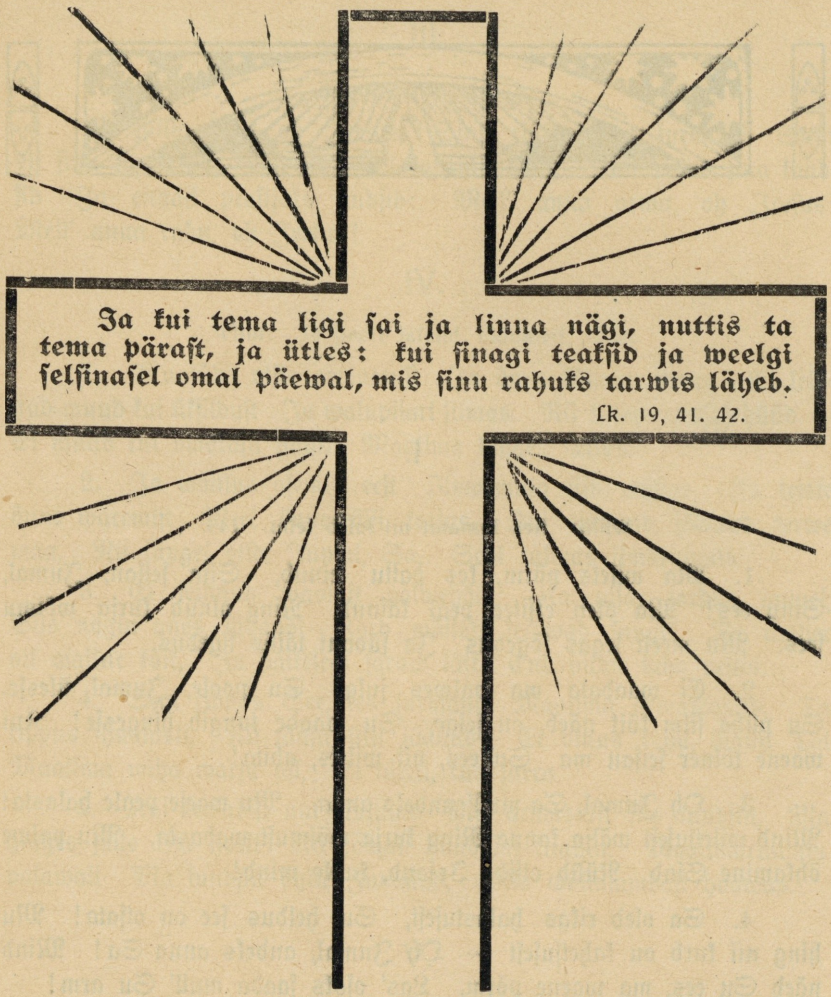

Ja kui tema ligi sai ja linna nägi, nuttis ta tema pärast, ja ütles: kui sinagi teaksid ja weelgi selsinasel omal päewal, mis sinu rahuks tarwis läheb.

Lk. 19, 41. 42.

Laulud
Palwe päewaks

Paistu kirikus.

Tartu Ülikooli Raamatukogu
ARHIIVKOGU



I.

Wiisil: Kes Jumalat nii laſeb teha. 143.

1. Ma wilets põrm, kes pattu teinud, Siin ſeiſan, Jumal, Sinu ees! Ma olen ekſitee peal käinud, Ning olnud kurja wõimu ſees. Mu meeli ſegas ſõgedus Ja ſüdant täitis tigedus.

2. Ei waadata ma palwes julge Su poole, Jumal, ülesſe. Su püha ſilm kõik näeb, on ſelge, Su waade tungib hingesſe! Kui waene tõlner ſeiſan ma Su ees, nii wilets, abita!

3. Oh Jumal, Sa mull' andeks anna, Mu waeſe peale halasta! Mind wiletſuſeſt wälja kanna Ning kurja wõimuſt wabasta, Mu palwe õhkamine Sind Nüüd otſib: Issand, kuule mind!

4. Sa oled rikas halastuſeſt, Su heldus ſee on otſata! Mu hing nii kurb on kahetſuſeſt — Oh Jumal, andeks anna Sa! Mind näed Su ees, ma waene põrm, Las' oſaks ſaada mull' Su arm!

A. Suurkaſk.

PT
TRÜ Raamatukogu
303-57

II.

Omal wiisil. 357.

Kesket ſelle elu ſees Üks ſurm on meil ikka: Kes on meie abimees, Et meid ſurm ei hukka? Sa Issand ainuüksi! Oh hirmus meie ekſitus, Suur on meie kurwastus! Püha Issand Jumal! Püha wägew Jumal! Püha helde Õnnistegija! Sa armu Jumal Ära ſurma häda ſees Laſe hukka minna meid! Kürieleiſon.

III.

Omal wiisil. 221 b.

Oh süüta Tall, oh Jeesus, Sind risti küljes surmati! Suur oli sinu kannatus, Ehk sind küll kurjast põlati, Kõik patud sina kandsid Ja ennast peastjaks andsid: Meil' anna armu, oh Jeesus! Meil' anna rahu, oh Jeesus!

IV.

Wiisil: Su poole Issand, südamest. 200.

1. Mu süda otsis armastust Ja õnne külmas ilmas, Ei leidnud muud kui ükssildust Ja walupisart silmas. Nii kutsus igatsusehüüd — Ei muud kui omakasu püüd Maailma hinges tuksus.

2. Ja wõitlus olemise eest Ilmarmuta siin möllas, Ja teiste õnne waremist Weel õnne õisi korjas. Kui tardund, jäätand terwe maa, Nii kaugel olid, Jumal, Sa, Seal külmas ilmaruumis.

3. Ei leidnud wastust palwehääl, Ka pisar tardus laugel, Siis nägin unes südaööl Kord wõllast seiswad kaugel. Ta ümber oli waikne kõik, Ja päikesegi säraw läik End pilwe taha peitis.

4. Seal rippus See, kes surmani Maailma armastanud, Ta rippus ihualasti, Nii täitsa ükssi jäänud; Ei olnud kodu, õigust Tal Maailma wiha warju all, Ei aetki, kus surra.

5. Kui kewadist uut elutuult Ma armastust siis tundsin, Ma hinges jälle Isa healt Nii soojalt hüüdwat kuulsin. Maailmaruumis palawalt Ma tundsin õhku Jumalalt, Mis wõllasambast hoowas.

V.

P. 200.

Sa tõotand armu, halastust, See peale olen julge! Sa näitad üles armastust, See tõotus on mul selge! Sa puhastad, sa kinnitad, Sa õige teele awitad, Sa elu tee peal hoiad.

VI.

Wiisil: Oh Jeesus, ülem abimees. 204.

1. Su poole, Issand, hüüan ma: Mull' appi heldelt tõtta! Mu palwet, waga laulu ka, Sa, Issand, kuulda wõta! Ei ole mul muud aitajat Ja armulikku tröösijat, Kui ainult Sina, Jumal!



I.

Wiisil: Kes Jumalat nii laſeb teha. 143.

1. Ma wilets põrm, kes pattu teinud, Siin ſeiſan, Jumal, Sinu ees! Ma olen ekſitee peal käinud, Ning olnud kurja wõimu ſees. Mu meeli ſegas sõgedus Ja ſüdant täitis tigedus.

2. Ei waadata ma palwes julge Su poole, Jumal, ülesſe. Su püha ſilm kõik näeb, on ſelge, Su waade tungib hingesſe! Kui waene tõlner ſeiſan ma Su ees, nii wilets, abita!

3. Oh Jumal, Sa mull' andeks anna, Mu waeſe peale halasta! Mind wiletſuſeſt wälja kanna Ning kurja wõimuſt wabasta, Mu palwe õhkamine Sind Nüüd otſib: Iſſand, kuule mind!

4. Sa oled rikas halastuſeſt, Su heldus ſee on otſata! Mu hing nii kurb on kahetſuſeſt — Oh Jumal, andeks anna Sa! Mind näed Su ees, ma waene põrm, Las' oſaks ſaada mull' Su arm!

A. Suurkaſk.

PT
TRÜ Raamatukogu
303-57

II.

Omal wiisil. 357.

Kesket ſelle elu ſees Üks ſurm on meil ikka: Kes on meie abimees, Et meid ſurm ei hukka? Sa Iſſand ainuükſi! Oh hirmus meie ekſitus, Suur on meie kurwastus! Püha Iſſand Jumal! Püha wägew Jumal! Püha helde Õnnistegija! Sa armu Jumal Ära ſurma häda ſees Laſe hukka minna meid! Kürieleiſon.

III.

Omal wiisil. 221 b.

Oh ſüüta Tall, oh Jeeſus, Sind risti küljes ſurmati! Suur oli ſinu kannatus, Ehk ſind küll kurjaſt põlati, Kõik patud ſina kandſid Ja ennaſt peaſtjaks andſid: Meil' anna armu, oh Jeeſus! Meil' anna rahu, oh Jeeſus!

IV.

Wiisil: Su poole Iſſand, südameſt. 200.

1. Mu ſüda otſis armastuſt Ja õnne külmas ilmas, Ei leidnud muud kui üksilduſt Ja walupiſart ſilmas. Nii kutſus igatſuſehüüd — Ei muud kui omakaſu püüd Maailma hinges tukſus.

2. Ja wõitlus olemiſe eeſt Ilmarmuta ſiin möllas, Ja teiste õnne waremiſt Weel õnne õiſi korjas. Kui tardund, jäätand terwe maa, Nii kaugel olid, Jumal, Sa, Seal külmas ilmaruumis.

3. Ei leidnud wastuſt palwehääl, Ka piſar tardus laugel, Siis nägin unes ſüdaööl Kord wõllaſt ſeiswad kaugel. Ta ümber oli waikne kõik, Ja päikeſegi säraw läik End pilwe taha peitis.

4. Seal rippus See, kes ſurmani Maailma armastanud, Ta rippus ihualasti, Nii täitſa üksi jäänud; Ei olnud kodu, õiguſt Tal Maailma wiha warju all, Ei aſetki, kus ſurra.

5. Kui kewadiſt uut elutuult Ma armastuſt ſiis tundſin, Ma hinges jälle Iſa healt Nii ſoojalt hüüdwat kuulſin. Maailmaruumis palawalt Ma tundſin õhku Jumalalt, Mis wõllaſambaſt hoowas.

V.

P. 200.

Sa tõotand armu, halastuſt, See peale olen julge! Sa näitad üles armastuſt, See tõotus on mul ſelge! Sa puhastad, ſa kinnitad, Sa õige teele awitad, Sa elu tee peal hoiad.

VI.

Wiisil: Oh Jeeſus, ülem abimees. 204.

1. Su poole, Iſſand, hüüan ma: Mull' appi heldeli tõtta! Mu palwet, waga laulu ka, Sa, Iſſand, kuulda wõta! Ei ole mul muud aitajat Ja armulikku trööſtijat, Kui ainult Sina, Jumal!

2. Mu palwe ſaagu walmistud, Kui ohwriſuitſu rohi, Et olekſin ma õnnistud Su helde meele läbi. Mu käte ülestõſtmine, Kui roaohwer tõſine, Su palge ette tulgu!

A. Suurkaſk.

VII.

Wiiſil: Oota, hing, oh oota. 487 a.

Wäga rõõmus olen Jsſandas ma! Tema juurde tulen, Ei mind põlga ta. Päästab häda ſeeſt Heldelt kõigeſt wäeſt, Teeb mind wabaks uſus kurja wõimu käeſt. Sellepäraſt olen õnnelik nüüd — Taewapoole tõuſeb mu rõõmude hüüd!

A. Suurkaſk.

TRÜ Raamatukogu

Trükitud S. Songi trükikojas, Wõrus.

ARH PT-1113

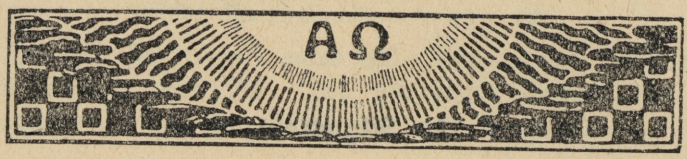

Laulud
Surnute pühaks

Paistu kirikus

„Jeesus Kristus on seesama,
eile ja täna ja igawesti.“

Ebr. 13, 8.



Tartu Ülikooli Raamatukogu
ARHIIVKOGU

1. Alguslaul.

Wiisil: Ma kummardan sind, armu wägi. 445.

1. Mu päew, mis algand, on nii pime, Tal saatjaks mured mustemad, Mu tulewik, see on nii tume, Kus näen tormi tõusewat: Kuid mul on Isa armutaewas, Kes minu ligi kõiges waewas.

2. Ma tohin peastja rinnanaale End najatada usuga, Ta jõuab walust ilumaale Mind heldest armust juhata: Ta wiib mind ikka õige teele Ja kõrbeski ka wärske weele.

3. Ja tuleb uute tormidega Mind ahastama elupiin, Süü langeb kaljuraskusega Mu waese rinna peale siin: Ka sealgi mul on Lepitaja, Kes awab mulle rahumaja.

2. Piht.

Omal wiisil. 199.

Auu, kiitus olgu igawest Kolmainu Jumalale, Et tema suurest heldusest Meid awitanud jälle. Meist hea meel on Jumalal, Suur rahupõlw on taewa all, Kõik waen on otsa saanud.

PT
TRÜ Raamatukogu
303-60

3. Pealaul.

Wiisil: Jeesus rõõmustaja. 324.

1. Koju soowib süda, Ihkab isakoda, Et saaks puhkele: Ilma maru mürast, Wiha, waenu kärast waikse rahusse. Mõistis küll kord meelgi mul Sada soowi sepitseda; Nüüd: saaks koju süda.

2. Koju soowib süda, Ihkab unustada Walu wäsimust. Tahad saata, Jumal, Sa mull' jõuetumal' Weelgi wõitelust, Waikselt ma siis tahan ka Kanda weel ja kannnatada: Kord saab koju süda.

3. Koju soowib süda Isamaale, mida Unes nägin ma. Suwi pea lõpeb, Iha linnukesel Ära lennata. Ei siis weed, ei mure mäed Suuda teed mul takistada: Koju soowib süda.

4. Koju soowib süda, Sadamasse saada Püüab laewuke. Merde oja ruttab, Isale laps tõttab, Et saaks unele. Rõõm ja nutt pea waikinud. Wõiksin ma'gi lõpetada! Koju soowib süda! —

4. Kantsliſalm.

Wiiſil: Mu järel', hüüab Jeeſuke. 121.

Kui neid, kes rõõmuks antud ſull', Näed waewa, walu tundma, Ja kurwastuſeks pead küll Neid pea hauda kandma, Ta küſib: „Armastad mind ſa? Kas annad neid mull' keelmata?"

5. Palwelaul.

Omal wiiſil. P. liſa 118.

1. Jumal, Su ligidal, Su ligidal Olen Su warju all — Su ligidal, Kui riſt mind rõhub ſiin, Kui tuleb waew ja piin, Olen Su warju all — Su ligidal.

2. Katab ka pimedus ſiin minu teed, Kaswab ka ahastus — tõuſewad weed, Kui ſuur on hädaoht, Mul warjuks kindlam koht: Olen Su warju all — Su ligidal.

6. Sakramendi õnnistamiſe laul.

Wiiſil: Mu elu Kriſtus iſe. 9.

Oh Jeeſus, ſinu weri — Ma tean, uſun nüüd — On ſügaw armumeri, Kus upuwad kõik ſüüd.

7. Armulaua laul.

Wiiſil: Jeeſus, ſurma ärawõitja. 300.

1. Nagu iſa laste peale, Iſſand, mu peal' halastad, Kuuled minu palwe heale, Minu haawad parandad. Teenin'd ma ka üksi hirmu, Siiski näen Su iſaarmu: Tuhat korda tahan ma Selle eeſt Sind tänada!

2. Minu pattu kaugel jätad Nagu õhtu hommikuſt, Jeeſu päraſt kinni katad Minu hinge hukatuſt; Astud ligi armastuſes, Annad abi halastuſes: Tuhad korda ſelle eeſt Tänan ma Sind ſüdameſt.

3. Nagu ilma üle taewas Helgib ime hiilguſes, Nii me peale hädas, waewas Waatad iſaheldusſes, Saadad armu päikſe ilu Ära wõitma meie walu: Tuhat kord, oh Iſſand, Sind Tänan, et Sa aitad mind!

1. Alguslaul.

Wiisil: Ma kummardan sind, armu wägi. 445.

1. Mu päew, mis alganb, on nii pime, Tal saatjaks mured mustemad, Mu tulewik, see on nii tume, Kus näen tormi tõusewat: Kuid mul on Isa armutaewas, Kes minu ligi kõiges waewas.

2. Ma tohin peastja rinnanaale End najatada usuga, Ta jõuab swalust ilumaale Mind heldest armust juhata: Ta wiib mind ikka õige teele Ja kõrbeski ka wärske weele.

3. Ja tuleb uute tormidega Mind ahastama elupiin, Süü langeb kaljuraskusega Mu waese rinna peale siin: Ka sealgi mul on Lepitaja, Kes awab mulle rahumaja.

2. Piht.

Omal wiisil. 199.

Auu, kiitus olgu igawest Kolmainu Jumalale, Et tema suurest heldusest Meid awitanud jälle. Meist hea meel on Jumalal, Suur rahupõlw on taewa all, Kõik waen on otsa saanud.

PT
TRÜ Raamatukogu
303-60

3. Pealaul.

Wiisil: Jeesus rõõmustaja. 324.

1. Koju soowib süda, Ihkab isakoda, Et saaks puhkele: Ilma maru mürast, Wiha, waenu kärast waikse rahusse. Mõistis küll kord meelgi mul Sada soowi sepitseda; Nüüd: saaks koju süda.

2. Koju soowib süda, Ihkab unustada Walu wäsimust. Tahad saata, Jumal, Sa mull' jõuetumal' Weelgi wõitelust, Waikselt ma siis tahan ka Kanda weel ja kannnatada: Kord saab koju süda.

3. Koju soowib süda Isamaale, mida Unes nägin ma. Suwi pea lõpeb, Iha linnukesel Ära lennata. Ei siis weed, ei mure mäed Suuda teed mul takistada: Koju soowib süda.

4. Koju soowib süda, Sadamasse saada Püüab laewuke. Merde oja ruttab, Isale laps tõttab, Et saaks unele. Rõõm ja nutt pea waikinud. Wõiksin ma'gi lõpetada! Koju soowib süda! —

4. Kantsliisalm.

Wiisil: Mu järel', hüüab Jeesuke. 121.

Kui neid, kes rõõmuks antud sull', Näed waewa, walu tundma, Ja kurwastuseks pead küll Neid pea hauda kandma, Ta küsib: „Armastad mind sa? Kas annad neid mull' keelmata?"

5. Palwelaul.

Omal wiisil. P. lisa 118.

1. Jumal, Su ligidal, Su ligidal Olen Su warju all — Su ligidal, Kui rist mind rõhub siin, Kui tuleb waew ja piin, Olen Su warju all — Su ligidal.

2. Katab ka pimedus siin minu teed, Kaswab ka ahastus — tõusewad weed, Kui suur on hädaoht, Mul warjuks kindlam koht: Olen Su warju all — Su ligidal.

6. Sakramendi õnnistamise laul.

Wiisil: Mu elu Kristus ise. 9.

Oh Jeesus, sinu weri — Ma tean, usun nüüd — On sügaw armumeri, Kus upuwad kõik süüd.

7. Armulaua laul.

Wiisil: Jeesus, surma ärawõitja. 300.

1. Nagu isa laste peale, Issand, mu peal' halastad, Kuuled minu palwe heale, Minu haawad parandad. Teenin'd ma ka üksi hirmu, Siiski näen Su isaarmu: Tuhat korda tahan ma Selle eest Sind tänada!

2. Minu pattu kaugel jätad Nagu õhtu hommikust, Jeesu pärast kinni katad Minu hinge hukatust; Astud ligi armastuses, Annad abi halastuses: Tuhad korda selle eest Tänan ma Sind südamest.

3. Nagu ilma üle taewas Helgib ime hiilguses, Nii me peale hädas, waewas Waatad isaheldusès, Saadad armu päikse ilu Ära wõitma meie walu: Tuhat kord, oh Issand, Sind Tänan, et Sa aitad mind!

4. Küll Sa, Issand, ise tead, Et me pole ühtigi, Suured meie patu wead, Kõik on hukas koguni. Sa meid lasteks wastu wõtad Pulma kuuega meid katad: Tuhat kord Sind tänada Tahan see eest lõpmata.

5. Isakoja ukse peale Ükskord ma weel koputan, Surma hädas Sinu poole, Helde Isa, kisendan: Wii meid siis weel armu wiiwul Isamaale kotka tiiwul, — Siis Sind tuhat korda seal Tänan armujärje eel!

8. Lõpulaul.

Wiisil: Jeruusalem, sa püha taewa linn. 270.

1. Ei karda meie, kui ka liiguks maa Ja mäed kõiguksid. Ei ära hukata meid keegi saa, Kui kõik ka wajuksid! Sest Isa wägew käsi On ikka meiega Ja tema jõud ei wäsi, Ta ilmawõitmata.

2. Ta meie warjupaik ja tugewus On kõige häda sees, Las' mässata sest kõrgus, sügawus, Tõus tulgu merewees, — Me jääme kindlalt seisma, Kui kõik ka häwineb! Meid Jumal wõtab hoida, Kui häda ligineb!

TRÜ Raamatukogu

Trükitud S. Songl trükikojas, Wõrus.

Ens. 11912.
ARH PT-1113

Jumalateenistus
Wana-aasta-õhtul.

I.

Wiisil: Kõik kallis hinge õnnistus.

1. Üks aast on jälle mööda läind Jumala armu läbi
Ja jälle silm meil rohkest näind Issanda heldet abi:
Sest see on tema armu töö, Et terwises weel elame
Ja wõime teda kiita.

2. Kust saime toitu ihule Ja riiet, elumaja?
Kust saime rooga hingele Ja kõik, mis muud tall waja?
Kes andis andeks meie süüd Ning õnnistas kõik meie tööd?
Eks Issand seda teinud!

3. Sest tõtkem teda tänama Ja kiitma koguduses
Ning ühel hoobil paluma Usklikus alanduses,
Et Jumal meie juure jääb, Elu aeg küll lendes mööda läeb,
Täis armu igaweste.

Õp. Meie päewad lähewad ära Issanda wiha läbi.

Kog. Meie lõpetame omad aastad jutu wiisi.

Õp. Issand on meile eluasemeks olnud põlwest põlweni.

Kog. Meie Jumal on igawesest igaweste.

Õp. Auu olgu Isale ja Pojale ja Pühale Waimule.

Kog. Nõnda kui algusest oli, nüüdki on, jääb igawesest igaweste. Aamen.

Õp. Teeb patutunnistuse palwet.

Kog. Issand halasta, Kristus halasta, Issand halasta!

Õp. Kuulutab andeksandmist.

Kog. Aamen.

Õp. Püha, püha, püha on Issand, kõigewägewam Jumal, kes oli ja kes on ja kes tuleb.

Tartu Ülikooli Raamatukogu
ARHIIVKOGU

Kog. Auu kiitus olgu igawest Kolmainu Jumalale, Et tema suurest heldusest Meid awitanud jälle. Meist meelehea on Jumalal, Suur rahupõlw on taewa all, Köik waen on otsa saanud.

Õp. Issand olgu teiega.

Kog. Ja sinu Waimuga.

Õp. Teeb palwet.

Kog. Aamen, aamen.

PT
TRÜ Raamatukogu
303-62

II.

Wiisil: Jumal wägew walitseja.

1. Aasta möödas. Aga waata Iseennast inime! Kas sa wõid ta ära saata Uurimata õiete: Kas on seemet kannud küli, Külwist walmind kaunis wili?

2. Ehk on sakrament ja sõna Sulle olnud asjata? Ehk on süda ikka wana, Kõrk ja patust pöörmata? Ehk sa oled armuajal Rändand hukatuse rajal?

3. Ju ehk pandud juure külge Surma kirwes sinule, Ju ehk hüüab Jumal: „Tulge, Tõbed, teda rainge! Senni ta ei kannud wilja Eluks, nüüd see on ju hilja."

Õp. Loeb wanast testamendist.

Wiisil: Jeesus rõõmustaja.

1. Igawene sõna, Ehk küll ju nii wana, Siiski ikka uus, Sõna taewast kindmam, Kallist kiwist hindmam, Nii kui tõutus, On mu auu, Mu kepp ja sau Ning mu usuhoone alus Ajalikus elus.

2. Tuleb rist ja häda, Kurdab mures süda, Lonkab lootuski: Kirjast leiab jõudu, Südamele sõudu, Troosti alati, Et sa pea Ju tunned hea Olema see wiletsuse, — Isa karistuse.

Õp. Loeb ewangeliumist.

Wiisil: Jeesus rõõmustaja.

Jeesus, sinu wägi Olgu minu tugi Uue aasta teel: Kinnita mu sammu, Jaga mulle rammu Elusõnast weel Pärast nii kui ennegi, Kunni su sees ilma jätan, Taewa üles tõttan.

Õp. Loeb epistlist.

Wiisil: Mu nimi taewas kirja pandud.

1. Kuis oskan sulle anda tänu, Oh Issand, rikas heldusest? Ei sina ihka suuri sõnu, Waid pärid palwet südamest: Siis luba, et su ette langen Ma waimus waikselt põlwile Ja puhtal meelel wälja puistan Su ette oma südame.

2. Kui kotka tiiwul oled kannud Mind isalikult iganes; Sa oled mulle armu annud Kui peastja patu paelades; Sa oled Waimu wäega wõidnud Mind wägewaste ülewest: Nii olen rahu, rõõmu leidnud Su õndsast lapseõigusest.

3. See aasta oled jälle saatnud Siin heldest oma kogudust Ja oled aina armul waatnud Ta peale, andes õnnistust. Siis wõta wastu meie tänu, Kolmainus Jumal heldusest, Ja ära põlga palwesõnu, Mis tõuswad taewa südamest.

Õp. Teeb jutlust.

Wiisil: Nüüd paistab meile kauniste.

Su nimel, Jeesus Isa Poeg, Kes olid, oled ja ka jääd, Uut aastat algan jälle. Mu meeles ole ikka uus, Mu lootus, usk ja armastus Ning minu hinge kalju! Tule mulle, Kui sind hüüan, täita püüan, mis sa nõuad! Küll sa appi mulle jõuad.

III.

Õp. Tänage Issandat, sest tema on helde, Halleluuja.

Kog. Ja tema heldus kestab igaweste. Halleluuja.

Õp. Teeb palwet.

Kog. Aamen.

Õp. Õnnistab kogudust.

Kog. Aamen, aamen, aamen.

Wiisil: Tulge ristiinimesed.

Wägew Issand, warja, aita
Ise meid, su kogudust;
Aita wõidelda ja wõita
Pattu ja kõik kiusatust;
Ole wiimse häda sees
Truu ja helde abimees:
Et su auuriiki läeme,
Igawest su palet näeme!

Kog. Auu kiitus olgu igaweſt Kolmainu Jumalale, Et tema ſuureſt helduſeſt Meid awitanud jälle. Meiſt meelehea on Jumalal, Suur rahupõlw on taewa all, Kõik waen on otſa ſaanud.

Õp. Issand olgu teiega.

Kog. Ja ſinu Waimuga.

Õp. Teeb palwet.

Kog. Aamen, aamen.

PT
TRÜ Raamatukogu
303-62

II.

Wiiſil: Jumal wägew walitſeja.

1. Aasta möödas. Aga waata Iseennaſt inime! Kas ſa wõid ta ära ſaata Uurimata õiete: Kas on ſeemet kannud küli, Külwiſt walmind kaunis wili?

2. Ehk on ſakrament ja ſõna Sulle olnud asjata? Ehk on ſüda ikka wana, Kõrk ja patuſt pöörmata? Ehk ſa oled armuajal Rändand hukatuſe rajal?

3. Ju ehk pandud juure külge Surma kirwes ſinule, Ju ehk hüüab Jumal: „Tulge, Tõbed, teda raiuge! Senni ta ei kannud wilja Eluks, nüüd ſee on ju hilja.“

Õp. Loeb wanaſt testamendiſt.

Wiiſil: Jeeſus rõõmuſtaja.

1. Igawene ſõna, Ehk küll ju nii wana, Siiski ikka uus, Sõna taewaſt kindmam, Kalliſt kiwiſt hindmam, Nii kui tõutus, On mu auu, Mu kepp ja ſau Ning mu uſuhoone alus Ajalikus elus.

2. Tuleb riſt ja häda, Kurdab mures ſüda, Lonkab lootuſki: Kirjaſt leiab jõudu, Südamele ſõudu, Troosti alati, Et ſa pea Ju tunned hea Olema ſee wiletſuſe, — Iſa karistuſe.

Õp. Loeb ewangeliumiſt.

Wiiſil: Jeeſus rõõmuſtaja.

Jeeſus, ſinu wägi Olgu minu tugi Uue aasta teel: Kinnita mu ſammu, Jaga mulle rammu Eluſõnaſt weel Päraſt nii kui ennegi, Kunni ſu ſees ilma jätan, Taewa üles töttan.

Õp. Loeb epiſtliſt.

Wiiſil: Mu nimi taewas kirja pandud.

1. Kuis oskan ſulle anda tänu, Oh Issand, rikas helduſeſt? Ei ſina ihka ſuuri ſõnu, Waid pärid palwet ſüdameſt: Siis luba, et ſu ette langen Ma waimus waikſelt põlwile Ja puhtal meelel wälja puistan Su ette oma ſüdame.

2. Kui kotka tiiwul oled kannud Mind iſalikult iganes; Sa oled mulle armu annud Kui peaſtja patu paelades; Sa oled Waimu wäega wõidnud Mind wägewaste ülemeſt: Nii olen rahu, rõõmu leidnud Su õndſaſt lapſeõiguſeſt.

3. See aasta oled jälle ſaatnud Siin heldeſt oma koguduſt Ja oled aina armul waatnud Ta peale, andes õnniſtuſt. Siis wõta wastu meie tänu, Kolmainus Jumal helduſeſt, Ja ära põlga palweſõnu, Mis tõuswad taewa ſüdameſt.

Õp. Teeb jutluſt.

Wiiſil: Nüüd paiſtab meile kauniſte.

Su nimel, Jeeſus Iſa Poeg, Kes olid, oled ja ka jääd, Uut aastat algan jälle. Mu meeles ole ikka uus, Mu lootus, uſk ja armaſtus Ning minu hinge kalju! Tule mulle, Kui ſind hüüan, täita püüan, mis ſa nõuad! Küll ſa appi mulle jõuad.

III.

Õp. Tänage Issandat, ſeſt tema on helde, Halleluuja.

Kog. Ja tema heldus kestab igaweſte. Halleluuja.

Õp. Teeb palwet.

Kog. Aamen.

Õp. Õnniſtab koguduſt.

Kog. Aamen, aamen, aamen.

Wiiſil: Tulge riſtiinimeſed.

Wägew Issand, warja, aita
Iſe meid, ſu koguduſt;
Aita wõidelda ja wõita
Pattu ja kõik kiuſatuſt;
Ole wiimſe häda ſees
Truu ja helde abimees:
Et ſu auuriiki läeme,
Igaweſt ſu palet näeme!

Möödaläinud kirikuaastal on

Paistu koguduses

1. Sündinud:

179 last (97 poeglast 82 tütarlast). Nende seast on ristitud 168, sest 9 on sündides ja 2 enne ristimist surnud. Kaksikuid oli 2.

Laske lapsukesed minu juure tulla ja ärge keelge neid mitte, sest niisuguste päralt on Jumala riik. Mark. 10, 14.

Kõikide sündinud laste seas oli 13 abielutult sündinud last!

Ärge eksige mitte: Ei hoorapidajad ega abielurikkujad ei pea Jumala riiki pärima. 1 Kor. 6, 9.

2. Sissesõnnistatud:

55 poeglast ja 72 tütarlast, kokku 127 noort hinge.

Ole ustaw surmani, siis tahan ma sulle elukrooni anda. Ilm. 2, 10.

3. Laulatatud:

48 paari. Nende seast oli 6 lesk meest ja 1 lesknaene.

See on minu käsusõna: Et teie üksteist peate armastama nõnda kui mina teid olen armastanud. Joh. 15, 12.

4. Armulaual käinud:

6669 hinge (2853 meesterahwast, 3816 naesterahwast).

Õndsad on need, kes Talle pulma õhtusöömaajale on kutsutud. Ilmut. 19, 9.

5. Surnud:

156 hinge (83 meesterahwast, 73 naesterahwast). Nende seast alla esimest eluaastat surnud 31 last, peale 80 aasta wanaks saanud 1 mees, nimelt 84 aastad 6 kuud.

Kes wõidab, seda peab walgete riietega ehitatama ja mina ei taha tema nime mitte ära kustutada elu raamatust, ja ma tahan tema nime üles tunnistada oma Isa ees ja kõigi tema inglite ees. Ilmut. 3, 5.

Õnnetud surma suriwad 2 meest ja 2 lapsesurnukeha leiti; nende seas oli 1 iseenesetapja.

Ärge eksige mitte: Jumal ei anna ennast mitte pilgata. Kal. 6, 7.

Дозволено Цензурою. — Дерптъ, 17. декабря 1887.

A. Grenzsteini trükk Tartus.

ERÜ Raamatukogu

ARH PT-1113

9

Su üle Jumal walwaku,
mu kallis isamaa! . .

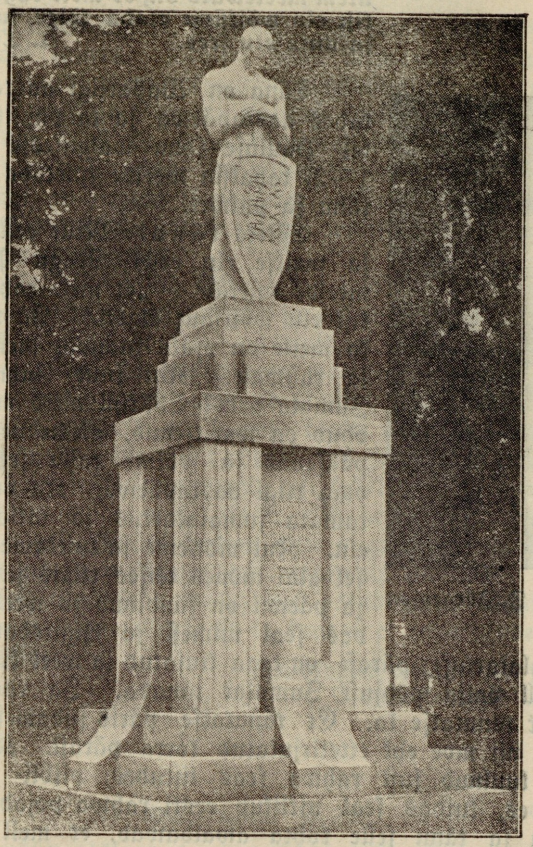

Mälestussammas wabadussõjas langenuile
Põltsamaal

Tänu-jumalateenistus

Eesti Wabariigi aastapäewal

Paistu koguduses

Tartu Ülikooli Raamatukogu
ARHIIVKOGU

Wabariigi aastapäew — tänu- ja palwepäew.

„Sellepärast manitsen mina kõige esiti, et peab tehtama palumisi, palweid; eestpalumisi teiste eest ja tänamisi kõikide inimeste eest, kuningate ja kõikide eest, kellel kõige ülem meelewald on, et meie rahulist ja waikist elu wõiksime elada kõige jumalakartuse ja ausa elu sees.“ 1. Tim. 2, 1. 2.

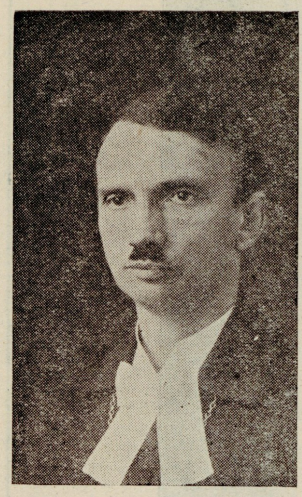

Piiskopl. wik. F. Jürgenson

Täna on Wabariigi aastapäew. Alustades aastapäewa ja ta pühitsemise apostel Pauluse sõna walgusesse 1. Tim. 2, 1—2, tahaksin meelde tuletada kahte asja: tänu ja palwet.

Esiteks t ä n u! Mille eest? Rahulise ja waikse elu eest! Nagu Paulus seda meelde tuletab — „et meie rahulist ja waikist elu wõiksime elada.“ Ja nagu see elu ka meile on osaks saanud, meie kodumaale ja rahwale. Kui suur Jumala and ja Jumala arm! Ehk küll meid mitmed hädaohud on waritsenud, oleme neist õnnelikult pääsenud ja wõime rahu sees pühitseda oma riigi aastapäewa. Ka on meil takistamata jumalakartus ja takistamata aus elu. Kui mõtleme ja tuletame meelde, mis sel alal mõnes teises riigis just meie ajal ja päewil on sündinud ja weel sünnib, kuidas seal inimesi ja riigikodanikke just ka nende jumalakartuse pärast on taga kiusatud ja weel kiusatakse, siis on meil küll palju põhjust Jumalat tänada. Ja rõõmuga wõin kinnitada, et tänatakse ka. Et tänatakse päris südamest. Ei mitte wast ainult nii moe ehk ettekirjutatud korra pärast. Kui sagedasti olen mina kuulnud just rahwa seas liikudes, piibli- ning palwetunde pidades, kuidas seal usklikud eesti rahwa pojad ning tütred oma rõõmu ja tänu selle kohta awaldawad, et meil on nii suured wabadused ja wõimalused käes. Meie tohime takistamatult ja keelmatult koguda Jumala Sõna ümber. Meie oleme ka wõimalikkude ulakuste wastu kaitstud, mis ikkagi siin ja seal wõiksid juhtuda, ka uskliku rahwa kogumisel. Kuid nüüd on rahuline ja waikne asi: tänu sellele lugupidamisele, mis meie walitsus on osutanud usuelu ja tema awaldustele, tänu ka nende määrustele ning seadustele, millega ulakuse ja segaduste wastu wõideldakse. Nii siis — waikne ja rahuline elu, jumalakartuse ning ausa elu suured wõimalused, need on warad ja wäärtused, mis meil on ja mille eest meie Jumalat tänada tohime ja tahame, ka wabariigi aastapäewal.

Kuid meie tahame ka p a l u d a! Ja mille ehk kelle eest ja pärast? Paulus tuletab meelde: Kuningate ja kõikide eest, kellel kõige ülem meelewald on! Meil praeguse korra juures küll kuningat ei ole, aga on siiski walitsus, kellel on kõige ülem meelewald, kuni meelewallani oma kodanikkude elu ja surma üle. Ja see meelewald on ka meie walitsusele Jumalalt antud. Nagu Püha Kiri meile kristlastele seda selgesti õpetab: ülemaid ei ole muid kui Jumalalt; aga kes ülemad on, need on Jumala seatud (Room. 13, 1).

Selle ülemuse ehk walitsuse eest on aga nüüd meie kristlaste kohus Jumalat paluda. Nii on see Jumala selge tahtmine: peab tehtama eestpalumisi teiste eest . . . kuningate ja kõikide eest, kellel kõige ülem meelewald on! Walitsus aga teadku seda: tema usklikud kodanikud paluwad tema eest. Paluwad kirikus, paluwad ka kodus. Ja paluwad — nagu ma tänu puhul ütlesin — ei mitte ainult mõne ettenähtud korra ehk „riigipalwe" pärast, waid paluwad südamest. Ja tahaksin üles kutsuda: palugem südamest!

Sest on nüüd tagasi mõni aeg, seal seisin kord öösi usklikku pereisa suriwoodi juures. Kuulsin tema surmaelseid kõnelusi, kuidas tema rääkis woodi ümber kogunud perekonnaliikmeile oma pikast ja õnnistusrikkast elust ja Jumala isalikust käest, mis oli tema elu juhtinud. Kuulsin edasi ka tema surmaeelseid palweid ja eespalweid. Ja mis mind eriti liigutas: ta palus ka oma Eesti riigi ja walitsuse eest. See on selgeks tõenduseks: tõsiusklik riigikodanik ei palu riigipalwet tõesti mitte ainult mõne wälise korra pärast, waid see palwe elab temal südames.

Ja siin tahaksin nüüd küsida: kas wõib üldse weel midagi paremat teha ja soowida oma riigile ja rahwale, oma riigiwalitsusele, kui tema eest paluda? Ja selge on muidugi edasi: kes oma walitsuse eest palub, see püüab ka kõigiti oma walitsuse käske täita! Ja kui see nii on: kas wõib weel paremaid riigikodanikke olla, kui need, kelle sees meie püha ristiusk on saanud tõesti eluks, kes seisawad kindlasti piibli põhjal. Selle piibli põhjal, kus seisab ka Pauluse manitsus: peab tehtama eestpalumisi nende eest, kellel on kõige ülem meelewald.

Jumal õnnistagu meie Eesti riiki ja rahwast, meie walitsust ja Riigiwanemat! Jumal kingigu meie riigile rohkesti sarnaseid kodanikke, kes tema ja walitsuse eest ustawalt paluwad! Ja kingigu meie walitsusele alati seda meelt, mis oskab nende kodanikkude wäärtust õieti hinnata ja sellepärast ka kunagi ei taha nende õigustatud eluawalduſi piirata.

Piiskoplik wikaar **F. Jürgenson**
Wigala koguduse õpetaja.

***

Alguslaul

Omal wiisil. P. 217.

Kiida nüüd Issandat minu süda! Ma kiidan teda surmani. Kuni mul elu on, tahan teda Ma kõrgeks kiita alati! Kes ihu loond ja hinge ka Kiidetud olgu lõpmata! Halleluuja, halleluuja!

Würstid ja wägewad, naiseſt sündind, Hauda nad peawad langema! Olgugi nemad küll kõrges kõndind, Siiski nad peawad surema. Ei ükski peaſe surma käest: Sest otsi õiget abimeest. Halleluuja, halleluuja.

Õndsaks, ja õndsaks see kiita tuleb, Kel Jumal abiks Siioniſt, Kellel usk südame põhjas põleb, Ja kellel kaljuks Jeesus Kriſt! Kes teda peastjaks tunnistab, Seda ta armuſt õnnistab! Halleluuja, halleluuja.

Pealaul

Wiisil: Oh anna tuhat keelt Sa mulle. P. 141.

Kui kotkatiiwul oled kandnud Meid, Issand, oma armuga Meil palju waraks oled andnud, — Kuid kallim kõigest isamaa, See oma maa, kuldkodupind, Mis wabaks ostnud werehind.

Wabariigi aastapäew — tänu- ja palwepäew.

„Sellepärast manitsen mina kõige esiti, et peab tehtama palumisi, palweid; eestpalumisi teiste eest ja tänamisi kõikide inimeste eest, kuningate ja kõikide eest, kellel kõige ülem meelewald on, et meie rahulist ja waikist elu wõiksime elada kõige jumalakartuse ja ausa elu sees.“ 1. Tim. 2, 1. 2.

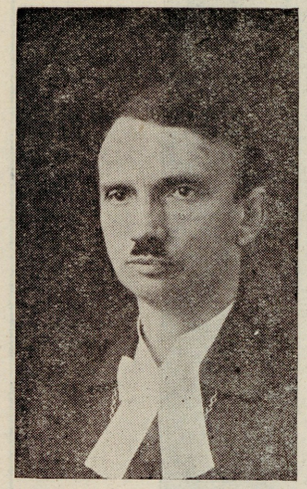

Piiskopl. wik. F. Jürgenson

Täna on Wabariigi aastapäew. Alustades aastapäewa ja ta pühitsemise apostel Pauluse sõna walgusesse 1. Tim. 2, 1—2, tahaksin meelde tuletada kahte asja: tänu ja palwet.

Esiteks t ä n u! Mille eest? Rahulise ja waikse elu eest! Nagu Paulus seda meelde tuletab — „et meie rahulist ja waikist elu wõiksime elada.“ Ja nagu see elu ka meile on osaks saanud, meie kodumaale ja rahwale. Kui suur Jumala and ja Jumala arm! Ehk küll meid mitmed hädaohud on waritsenud, oleme neist õnnelikult pääsenud ja wõime rahu sees pühitseda oma riigi aastapäewa. Ka on meil takistamata jumalakartus ja takistamata aus elu. Kui mõtleme ja tuletame meelde, mis sel alal mõnes teises riigis just meie ajal ja päewil on sündinud ja weel sünnib, kuidas seal inimesi ja riigikodanikke just ka nende jumalakartuse pärast on taga kiusatud ja weel kiusatakse, siis on meil küll palju põhjust Jumalat tänada. Ja rõõmuga wõin kinnitada, et tänatakse ka. Et tänatakse päris südamest. Ei mitte wast ainult nii moe ehk ettekirjutatud korra pärast. Kui sagedasti olen mina kuulnud just rahwa seas liikudes, piibli- ning palwetunde pidades, kuidas seal usklikud eesti rahwa pojad ning tütred oma rõõmu ja tänu selle kohta awaldawad, et meil on nii suured wabadused ja wõimalused käes. Meie tohime takistamatult ja keelmatult koguda Jumala Sõna ümber. Meie oleme ka wõimalikkude ulakuste wastu kaitstud, mis ikkagi siin ja seal wõiksid juhtuda, ka usklikku rahwa kogumisel. Kuid nüüd on rahuline ja waikne asi: tänu sellele lugupidamisele, mis meie walitsus on osutanud usuelu ja tema awaldustele, tänu ka nende määrustele ning seadustele, millega ulakuse ja segaduste wastu wõideldakse. Nii siis — waikne ja rahuline elu, jumalakartuse ning ausa elu suured wõimalused, need on warad ja wäärtused, mis meil on ja mille eest meie Jumalat tänada tohime ja tahame, ka wabariigi aastapäewal.

Kuid meie tahame ka p a l u d a! Ja mille ehk kelle eest ja pärast? Paulus tuletab meelde: Kuningate ja kõikide eest, kellel kõige ülem meelewald on! Meil praeguse korra juures küll kuningat ei ole, aga on siiski walitsus, kellel on kõige ülem meelewald, kuni meelewallani oma kodanikkude elu ja surma üle. Ja see meelewald on ka meie walitsusele Jumalalt antud. Nagu Püha Kiri meile kristlastele seda selgesti õpetab: ülemaid ei ole muid kui Jumalalt; aga kes ülemad on, need on Jumala seatud (Room. 13, 1).

Selle ülemuse ehk walitsuse eest on aga nüüd meie kristlaste kohus Jumalat paluda. Nii on see Jumala selge tahtmine: peab tehtama eestpalumisi teiste eest . . . kuningate ja kõikide eest, kellel kõige ülem meelewald on! Walitsus aga teadku seda: tema usklikud kodanikud paluwad tema eest. Paluwad kirikus, paluwad ka kodus. Ja paluwad — nagu ma tänu puhul ütlesin — ei mitte ainult mõne ettenähtud korra ehk „riigipalwe“ pärast, waid paluwad südamest. Ja tahaksin üles kutsuda: palugem südamest!

Sest on nüüd tagasi mõni aeg, seal seisin kord ööst usklikku pereisa suriwoodi juures. Kuulsin tema surmaeelseid kõnelusi, kuidas tema rääkis woodi ümber kogunud perekonnaliikmeile oma pikast ja õnnistusrikkast elust ja Jumala isalikust käest, mis oli tema elu juhtinud. Kuulsin edasi ka tema surmaeelseid palweid ja eespalweid. Ja mis mind eriti liigutas: ta palus ka oma Eesti riigi ja walitsuse eest. See on selgeks tõenduseks: tõsiusklik riigikodanik ei palu riigipalwet tõesti mitte ainult mõne wälise korra pärast, waid see palwe elab temal südames.

Ja siin tahaksin nüüd küsida: kas wõib üldse weel midagi paremat teha ja soowida oma riigile ja rahwale, oma riigiwalitsusele, kui tema eest paluda? Ja selge on muidugi edasi: kes oma walitsuse eest palub, see püüab ka kõigiti oma walitsuse käske täita! Ja kui see nii on: kas wõib weel paremaid riigikodanikke olla, kui need, kelle sees meie püha ristiusk on saanud tõesti eluks, kes seisawad kindlasti piibli põhjal. Selle piibli põhjal, kus seisab ka Pauluse manitsus: peab tehtama eestpalumisi nende eest, kellel on kõige ülem meelewald.

Jumal õnnistagu meie Eesti riiki ja rahwast, meie walitsust ja Riigiwanemat! Jumal kinkigu meie riigile rohkesti sarnaseid kodanikke, kes tema ja walitsuse eest ustawalt paluwad! Ja kinkigu meie walitsusele alati seda meelt, mis oskab nende kodanikkude wäärtust õieti hinnata ja sellepärast ka kunagi ei taha nende õigustatud eluawalduſi piirata.

Piiskoplik wikaar **F. Jürgenson**
Wigala koguduse õpetaja.

***

Alguslaul

Omal wiisil. P. 217.

Kiida nüüd Issandat minu süda! Ma kiidan teda surmani. Kuni mul elu on, tahan teda Ma kõrgeks kiita alati! Kes ihu loond ja hinge ka Kiidetud olgu lõpmata! Halleluuja, halleluuja!

Würstid ja wägewad, naiseſt sündind, Hauda nad peawad langema! Olgugi nemad küll kõrges kõndind, Siiski nad peawad surema. Ei ükski pease surma käest: Sest otsi õiget abimeest. Halleluuja, halleluuja.

Õndsaks, ja õndsaks see kiita tuleb, Kel Jumal abiks Siioniſt, Kellel usk südame põhjas põleb, Ja kellel kaljuks Jeesus Kriſt! Kes teda peaſtjaks tunnistab, Seda ta armuſt õnnistab! Halleluuja, halleluuja.

Pealaul

Wiisil: Oh anna tuhat keelt Sa mulle. P. 141.

Kui kotkatiiwul oled kandnud Meid, Issand, oma armuga Meil palju waraks oled andnud, — Kuid kallim kõigeſt isamaa, See oma maa, kuldkodupind, Mis wabaks ostnud werehind.

Kuis tuuled, tormid ahastanud On teda ristil raskemal, Kui palju ta on kannatanud Just wiimselt wööra surwe all, Kus õelus häwitama nõus On olnud teda toores jõus!

Kuid Sina, Issand, ühendasid, Mis muidu oli lahkumas, Sa wenna wennal' lähendasid, Et ühisjõud on juurdunud: Ja see on teinud kangel käel Nii otsa wiimsel' waenu wäel'.

Nii seisame sääl suures ilmas Kui rahwas oma jala pääl, Sest, Issand, tänupisar silmas, Sind kiidab kindel laulu hääl: See pole mitte meie töö, Su arm, see murdis mureöö!

W. I. II. M. Lipp.

Kantsliſalm

Wiisil: Oh anna tuhat keelt Sa mulle. P. 141.

Me maa on waba, wabaks jäägu Ta sinu helde hoiu all, Ka waimu poolest wabaks saagu Ta töe helgil heledal: Nii, Issand, kaitsku meie maad Su kotkatiiwad wägewad.

W. I. II. M. Lipp.

Leinaſalm wabadussõjas langenute mälestuseks

Wiisil: Jumal, Sull' ligemal'. P. lisa 118.

Õnnista, Looja Waim, Hauagi ööl Neid, keda wihawaen Hukanud meil! Sa, wägew eluarm, Elusta nende põrm Seal elualliſal, Seal kodumaal!

Waenuöö lõpeta, Tulgu Su riik! Käed pane kokku Sa, Lepita kõik: Meil laſe hauaſuust Tõusta uut armastust! Ühenda rahwad kõik, Ühenda kõik!

W. I. II. A. Kallas.

PT
TRÜ Raamatukogu
382-9

Palwelaul

Wiisil: P. 138.

Oh Jumal, laota armutiiwad Sa üle meie kodumaa, Et rahu, töö ja õnn ta wiiwad, Kus sihid kaunid, paremad, Siis tulewiku päewil ta Wõib rahupõlwes kaswada.

Sa, Issand, ise kõiki hoia, Et meil ei tuleks ahastust. Ja usus kaswagu me pojad, Kes hoiaks kalliſt wabadust! Oh ole Sina nendega, Siis hool ei walwa asjata!

W. I. II. Ph. Tammaru.

Lõpulaul

Omal wiisil. P. 217.

Kiitke, oh rahwad, ta kõrget nime Ja laulge tänu temale! Sest tema tegu on selge ime, Ta au ei lõpe iialgi. Jumala lapsed üheſt suust, Laulgem Kolmainul austust! Halleluuja, halleluuja.

Tänane korjandus läheb wabadussõja inwaliidide ja nende perekondade heaks.

E. E. L. K. Sisemisjoni Seltsi kirjastus.

Firma J. Rataſepp'a trükk Tallinnas, Lai tän. 48

ARH PT-1113



Tartu Ülikooli Raamatukogu
ARHIIVKOGU

Aastavahetuse laulud

1941./42.

E. E. L. K. Paistu kirikus.

Vana-aasta õhtul 1941. a.

I.

Viisil: Kuis pean vastu võtma. 246.

On jälle kadund aasta, Käes viimne tund on pea. Kas oskad jutustada Mis andis sulle ta? Kas õnne, päiksepaistet Ta jagas sinule? Või peitis võitlust, muret Ja ööd su hingesse?

Küll andis vana-aasta Tööd, vaeva lõpmata. Küll kattis elurada Ta ohakatega. Kuis enne õitses kevad — Nii valge oli tee, Seal olid kurvad päevad, Torm mässas ja pikk öö.

Kuid Isa armukäsi Meid varjab alati. Ta laps ei karda, väsi Ka tormis iialgi. Küll murtud südamele Kord saabub elupäev — Kui jõuad elumaale, Siis lõpeb mure, vaev.

II.

Viisil: Nüüd hingvad inimesed. 117.

Üks aasta jälle kaob Ja minevikku vaob Nüüd varsti vaikseste, Veel mõneks tunniks püsib, Mul vaatab otsa, küsib: „Kas on su meel nüüd tõsine?

Mis nõudsid sinu mõtted? Su tööd ja ettevõtted, Kas olid puhtad nad? Kas leidsid eluraja? Või raiskasid sa aja Ja armupäevad kallimad?“

Oh Issand, Sina tead Mu salajamad vead, Mu eksimused ka! Su juure süda jõuab, Su halastust ta nõuab, Mind kõigest võlast vabasta!

III.

Viisil: Mu nimi taevas kirja pandud. 266.

Küll oli palju võitlemisi Sel möödaläinud aastal ka, Ja raskustega heitlemisi, Et jõud ju tahtis nõrkeda. — Kuid jälle Sinu vägev käsi Mind saatis teele heldesti, Et suutsin elu vintsutusi Ma kanda rahul, vaiksesti.

IV.

Viisil: Kuis pean vastu võtma. 246.

Kõik väsind hinge mured Toon Sinu jalgel nüüd Ja eksimused suured Ning meie rasked süüd. Su isakäsi andku Meil' rahu vaikses öös Ja õhtueha kandku Meil' puhkust meie töös.

Kui meie rõõm ja valu Kord viimaks otsa saab, Ei maiset õnne palu, Vaid ainult rahumaad, Siis hinge rahutuma Ja kuuma südame Su armu valguskuma Viib õhturahusse.

V.

Omal viisil. 305.

Mine, jõua usinaste, Valmista nüüd kasinaste Südant hinge kosijale, Oma helde Jeesusele, Ära jää nüüd tulemata, Ohka, palu viibimata: Tule, tule, Jeesukene, Jää mu omaks, armukene!

Jeesus, minu ainus elu, Jeesus, minu rõõm ja ilu, Jeesus, kõige suurem vara, Ära tagane must ära! Põlvili ma langen maha, Ihaldan ja palun seda: Las' mind seda kallist rooga Hinge kosutuseks võtta!

Armust tulid taevast ise Lunastama inimesi, Oma hinge ära andsid, Rasket ristivalu kandsid, Valasid ka oma vere Ilma patu pärast ära; See mind joodab õnnistuseks, Sinu armu mälestuseks.

Jeesus, kallis hingetoitja, Jeesus, patu äravõitja, Tee, et ma su armulaul Ei söö nuhtlust oma hingel'. Sinu arm mu meeles olgu Ja mu südamesse tulgu, Et ma nõnda, kui siin vaevas Jään ka sinu omaks taevas.

VI.

Omal viisil. P. lisa 109.

Küll kannab kindel kalju Issanda kogudust Tuult, tormi olgu palju, Et karta hukatust, — Ei tema alus kõigu Sääl kalju põhja pääl, Ei tema koda liigu Ka tuules, tormis sääl.

See kalju — Jeesu sõna Ja vereõigus ka, Kes sama eile, täna On oma armuga, Kes Isa sülest tulnud Meil' vaestel' päästijaks Ja alati on olnud Omaste saatijaks.

Kolgata risti ette Hing usus kummardab Ja halastuse kätte End kõiges usaldab. Ta naale tormis, marus End võime najada Ja nõnda surmaorus Veel elul' tungida.

Uue-aasta hommikul 1942. a.

Alguslaul.

Viisil: Mu nimi taevas kirja pandud. 266.

Su ette tulen palvetades, Mu Issand, vägev Jumal Sa, Su nime kiites, austades, Su abi eest Sind tänama. Sa oled armulikult saatnud Mind ikka aastast aastasse. Mu hing on Sinu peale lootnud, Ja ma ei jäänud hädasse.

Küll oli palju võitlemisi Sel möödaläinud aastal ka, Ja raskustega heitlemisi, Et jõud ju tahtis nõrkeda. — Kuid jälle Sinu vägev käsi Mind saatis teele heldesti, Et suutsin eluvintsutusi Ma kanda rahul, vaiksesti.

Nüüd julge lootus täidab rinda Mul uue aasta algul ka, Las tulgu nüüd, mis tuleb tunda — Ei jäta Sa mind abita: Su jumaliku käe najal' Ent toetan, kui nõrken ma, Sa viid mind valust rõõmu rajal', — Seal mul nii õnnis otsata.

Pealaul.

Viisil: Ärgake! nii vahid hüüdvad. 355.

Kõrgest tornist kuulutage Ja lauldes rõõmsalt ilmutage: Uus aasta on nüüd alanud! Ärgaku sest iga maja Ning kostku hõiskamiste kaja — Suur rõõm on kõiki vallanud! Uus lootus särab ees Ja igas südames Õnn nüüd asub, Mis muredest Ning valudest Teeb vabaks, päästab vaevadest.

Õnnesoovid helisegu Ja hingest hinge värisegu Kui taeva püha õnnistus! Südamed nüüd liginegu Ning armastuses ühinegu — Meid täitku vaimu vägevus! Kätt käsi surugu Ja süda tõotagu: Uuel aastal Me aidates Ning toetades Kõik lähme ühes edasi.

Üles taeva poole vaatke Ja tänupalveid sinna saatke, Kust tuleb õnn ja õnnistus: Vägev Juhtija, me Isa, Me elule veel aastaid lisa, Meid saatku Sinu armastus. Siis kindlalt seisame Ja tormis võidame Kõike raskust. Ning usu väes, Kui lõpp siin käes — Su juure lauldes tuleme!

Kantslisalm.

Viisil: Tänu olgu Jumalal. P. 57.

Aastat uut nüüd tohin ma Sinu armust alata. Uueks tee ka minu meel, Et ma kõnnin taevateel.

Kaitse oma kogudust, Anna õiget ustavust Meile, Sinu lastele Kes su nime kanname.

Palvelaul.

Viisil: Oh anna tuhat keelt Sa mulle. 141.

Siin astume Su palge ette, Oh Issand, helde abimees, Ja anname Su armu kätte, Mis aasta käigul ootab ees, Sest ainult üksi Sinuga Uut aastad võime alata.

Sa igavene ots ja algus, Kel vägev võim ja valitsus, Meid juhtigu Su tähe valgus, Kui ümbritseb meid pimedus, Oh lase ennast leida Sa, Mu helde Õnnistegija!

Lõpulaul.

Viisil: Jeesus, Õnnistegija. 161.

Saatjaks olgu Jeesuke, Andku uuel aastal abi, Võtkem lipuks omale Jeesu nimi usu läbi! Siis ta armus seisame, Tema tee peal kõnnime.

Jeesu nimel läheme Rahul uue aasta teele, Paistab meil' see täheke, Siis ta annab valgust ööle, Ja kus tema valgustus, Seal on selge õnnistus.

---

1. adv. 1940. — 1. adv. 1941. on E. E. L. K. Paistu koguduses:

1. Ristimise raamatusse sissekantud:

1) Maimu Olli, s. Tinnikurus 21. juulil 1940. a.; 2) Jakob Aare Randoja, s. Viljandis 8. nov. 1939. a.; 3) Toomas Sova, s. Paistu v. 4. okt. 1933. a.; 4) Vello Kibe, s. Paistu v. 26. juunil 1940. a.; 5) Laine Lega, s. Viljandi v. 1. märtsil 1934. a.; 6) Ülo Pärt, s. Viljandis 20. sept. 1939. a.; 7) Jaan Koorits, s. Raudnas 14. märtsil 1938. a.; 8) Kaljo Roger, s. Viljandis 13. sept. 1940. a.; 9) Elli Simson, s. Holstres 1. dets. 1940. a.; 10) Linda Gustavson, s. Viljandis 31. märtsil 1938. a.; 11) Laine Sarv, s. Holstres 17. dets. 1936. a.; 12) Jaan Sarv, s. Viljandis 10. veebr. 1940. a.; 13) Ell Pärtel, s. Viljandis 23. dets. 1940. a.; 14) Toomas Ilves, s. Raudnas 7. okt. 1936. a.; 15) Anne Ilves, s. Raudnas 28. juulil 1940. a.; 16) Jüri Pill, s. Viljandis 10. dets. 1940. a.; 17) Raimu Heinpõld, s. Raudnas 29. okt. 1939. a.; 18) Uno Karu, s. Tänassilmas 5. juulil 1940. a.; 19) Arvi Roosiorg, s. Holstres 22. nov. 1940. a.; 20) Väinu Taklai, s. Paistus 30. aug. 1940. a.; 21) Toivo Johan Kull, s. Viljandis 10. mail 1940. a.; 22) Saima Erm, s. Viljandis 15. okt. 1940. a.; 23) Aino Kirs, s. Raudnas 2. juunil 1937. a.; 24) Elli Laas, s. Tartus 7. juunil 1939. a.; 25) Juta Laas, s. Tartus 4. oktoobril 1940. a.; 26) Hans Melts, s. Paistu v.

18. aug. 1932. a.; 27) Salme Melts, s. Viljandis 10. nov. 1940. a.; 28) Maia Särev, s. Viljandis 20. mail 1941. a.; 29) Leida Soots, s. Tuhalaanes 3. nov. 1940. a.; 30) Eili Laane, s. Viljandis 28. okt. 1940. a.; 31) Maimu Moks, s. Paistu v. 8. märtsil 1941. a.; 32) Maret Luik, s. Viljandis 13. mail 1940. a.; 33) Rein Jürisoo, s. Paistu v. 29. apr. 1940. a.; 34) Milvi Raudvee, sünd. 13. okt. 1941. a.; 35) Märt Ruubel, s. Tartus 1. nov. 1939. a.; 36) Saima Jaanusson, s. Viljandis 7. okt. 1940. a.; 37) Sirje Siirak, s. Raudnas 14. apr. 1941. a.; 38) Raimu Kärk, s. Paistu v. 4. aug. 1940. a.; 39) Heiki Vainola, s. Häädemeestel 25. okt. 1940. a.; 40) Elle Pärtma, s. Holstres 22. märtsil 1941. a.; 41) Hain Henno, sünd. Holstres 14. nov. 1940. a.; 42) Riina Kärner, s. Paistu v. 16. märtsil 1941. a.; 43) Tõnu Kärner, sünd. Viljandis 4. apr. 1940. a.; 44) Helgi Vares, s. Paistu v. 18. veebr. 1941. a.; 45) Jaan Kõverjalg, s. Viljandis 28. okt. 1940. a.; 46) Maie Koorits, s. Paistu v. 5. sept. 1941. a.; 47) Arno Peedo, s. Viljandis 1. jaan. 1941. a.; 48) Aarne Muri, s. Viljandis 30. märtsil 1941. a.; 49) Vambola Lill, s. Viljandis 2. sept. 1941. a.

2. Leeris käinud ja õnnistatud:

1) Valdu Laul, 2) Olga Kask, 3) Laine Karu, 4) Leida Kõlvet, 5) Hilda Lüüs, 6) Ilme Matsalo, 7) Leida Paju, 8) Linda Soosaar, 9) Hans Juul, 10) Hans Kree, 11) Jakob Milistver, 12) August Johannes Rebane, 13) August Aleksander Reinaste, 14) Aldo Sulg, 15) Hans Tüüts.

3. Laulatatud:

1) Heino Ainla ja Salme Vares; 2) Verner Karu ja Leida Kõlvet; 3) Peeter Aur ja Leili Peet; 4) Hans Saimre ja Lydia Luks; 5) Augustin Parts ja Hilda Lutsberg; 6) Johan Siimann ja Lidia Toos; 7) Hans Tüüts ja Vilhelmine Marie Junkur; 8) Jaan Tukk ja Hilda Johanna Vinnal; 9) Aldo Sulg ja Heljo Loreida Johanson.

4. Abielulahutusi ei ole teada.

5. Armulaual käinud pisut vähem kui endisel aastal.

6. Paistu surnuaeda maetud:

1) Johan Ruusing, 78 a. 4 k.; 2) Jaan Kõpp, 68 a.; 3) Ann Puskar, 63 a. 10 k.; 4) Osvald Kadastik, 25 a. 11 k.; 5) Miina Kaan, 78 a. 6 k.; 6) Ann Milistver, 83 a. 6 k.; 7) Ella Kalja, 62 a. 10 k.; 8) Reet Peterson, les. Raba, 61 a. 4 k.; 9) Johan Ronk, 72 a. 8 k.; 10) Anu Anton, 64 a. 9 k.; 11) Johan Vares, 63 a. 8 k.; 12) Helmi Lainas, 19 a. 8 k.; 13) Jaak Puru, 60 a. 5 k.;

14) Mari Kukk, 67 a. 3 k.; 15) Epp Laane, 91 a. 5 k.; 16) Hans Milistver, 67 a. 9 k.; 17) Karl Georg Änilane (Äniline), 66 a. 8 k.; 18) Robert Bebris, 80 a. 4 k.; 19) Henn Reinbach, 75 a. 11 k.; 20) Adele Teder, 36 a. 2 k.; 21) Mari Kukk, 78 a. 11 k.; 22) Peeter Puude, 2 a. 27 päeva; 23) Mari Oja, 78 a.; 24) Epp Kõivik, 83 a. 1 k.; 25) Alide Petrov, 49 a.; 26) Anne Visnap, 2 kuud; 27) Leena Siimann, 80 a. 5 k.; 28) Mall Reinbach, 73 a.; 29) Reet Ritson, 62 a. 1 k.; 30) Juhan Andres, 1 päev; 31) Reet Elbing; 32) Johan Lõo, 62 a. 4 k.; 33) Peeter Karu, 75 a.; 34) Märt Sisask, 82 a. 8 k.; 35) Kadri Leppik, 55 a.; 36) Jaak Tepper, 52 a. 5 k.; 37) Erich Aleksander Muni, 19 a. 1 k.; 38) Kadri Müür, 74 a. 9 k.; 39) Einika Arbeiter, 8 a.; 40) Karl Maiste, 50 a.; 41) Ann Asu, 68 a. 4 k.; 42) Ado Lüüs, 54 a. 4 k.; 43) Mari Kiivit, 80 a. 5 k.; 44) Jaan Kiilusk, 50 a. 8 k.; 45) Märt Reesel, 84 a.; 46) Martin Olep, 54 a. 7 k.; 47) Jaan Lensu; 48) Jaak Moks, 65 a. 3 k.; 49) Jaak Vene, 65 a. 2 k.; 50) Anu Amberg, 87 a. 1 k.; 51) Adele Marie Elisabeth Link, 83 a. 3 k.; 52) Ann Vares, 70 a.; 53) Ella Põlla, 19 a. 3 k.; 54) Jaan Andresson, 73 a. 9 k.; 55) Oskar Ilves, 62 a. 6 k.; 56) Jaak Päts, 73 a. 7 k.; 57) Jakob Kärp, 67 a. 2 k.; 58) Mari Soosaar, 76 a. 5 k.; 59) Hugo Märtson, 52 a. 2 k.; 60) Johannes Kamar 62 a. 6 k.; 61) Elvi Tomp, 4 k. 23 päeva; 62) Kadri Kranig, 77 a. 6 k.; 63) Ann Saar, 56 a.; 64) Jaan Jaama, 64 a. 10 k.; 65) Leena Kirn, 53 a.; 66) Miina Vingissaar, 72 a. 8 k.; 67) Mall Veske, 65 a. 4 k.; 68) Jaan Sakala, 33 a.; 69) Ann Soots, 64 a. 3 k.; 70) Johannes Pürg, 37 a. 6 k.; 71) Hain Visnapu, 38 a.; 72) Hilda Melts, 35 a.; 73) Harry Asu, 21 a. 1 k.; 74) Jaan Soots, 62 a. 1 k.; 75) Aksel Ritson, 8 päeva; 76) August Alfred Ruubel, 74 a. 6 k.; 77) Mihkel Pill, 56 a. 2 k.; 78) Maret Reitel, 84 a.; 79) Leena Kudisiim, 76 a. 8 k.; 80) Kadri Kool, 68 a. 10 k.; 81) Henn (Jefimi) Kärner, 84 a. 1 k.; 82) Jaan Lüüs, 66 a. 7 k.; 83) Ida Rosalie Pedanik, 32 a. 3 k.; 84) Jaan Arusaar, 80 a. 1 k.; 85) Milvi Raudvee, 17 päeva; 86) Johan Kurg, 82 a. 4 k.; 87) Johan Lehiste, 52 a. 10 k.; 88) Sirje Ruubel, 14 päeva; 89) Peeter Pullerits, 41 a. 7 kuud; 90) Hans Silk, 66 a. 4 k.; 91) Aino Sirel, 7 a. 2 k.; 92) Johannes Kiviste, 32 a. 3 k.

Nendest — 1 meester. sai õnnetul viisil surma (sattus langeva puu alla), 1 naister. (Leena Vingissaar) sai surma Nõukogu Vene lennuki pommi kaudu, 3 meesterahvast langesid enamlaste ohvritena.

Armsad koguduse liikmed!

Aasta on kustumas igavikku. Esimene poolaasta jättis meile päranduseks palju vintsutusi, raskeid kaotusi, pisaraid ja valu... Aasta teine pool algas uute lootustega, sootus teistsuguste eluvõimalustega, kuigi veereb sõjavanker meie kalli kodumaa piiride läheduses. Kõik sündmused — poliitilised murrangud, majandusliku ja vaimse eluga kaasaskäivad nähted — on kajastunud kiriklikus elus. Enamlus vihkas ristiusku ja kirikut vereni. Siiski, esimesel paaril kuul ei saanud meie kogudus peaaegu sugugi kannatada. Novembri kuul natsionaliseeriti õpetajamaja, milpuhul jäi selgusetuks, kas kirik on natsionaliseeritud või mitte. Kiriku pindala mõõdeti kahel puhul, kusjuures tähendati, et käärkambrist ühes ooteruumiga saaks hea õpetaja korter ümber teha. Mina omalt poolt lisasin juurde, et surnu oleks sel korral kaasüüriliseks... Koguduse maad jagati ära, nii et kogudusele ei jäänud jalatäitki maad... Õpetajamaja kohta püsis kaua aega kavatsus, kasutada teda vallamajana ja vanadekoduna. Kuna leiti, et olevat liiga pime, siis jõuni kuu lõpul, mil oli käimas sõda (!) taheti mõnda ruumi pagari töökojaks ümber teha...

Koguduse nõukogu liikmed elasid rasket surveaega üle, sest tolleaegne punane maavanem Laante segas end koguduse ellu. Mitmed nõukogu liikmed lahkusid kohalt. Kõigist hoiatustest ja ähvardustest hoolimata püsisid nõukogu esimehe kohal Eduard Aasnurm ja hiljem Johan Rekand — praegune esimees. Nõukogu liikmetest küüditati Venesse Eduard Aasnurm ühes perekonnaga. Varem vangistati GPU poolt Eduard Koovit ja hiljem Johan Koni.

Minu, kui õpetaja seisukorda, taheti teha kõigiti võimatuks. Sügisel „planeeriti" mulle asunduskohaks Potsepa talu küljest tükk maad, sellest lahkusest loobusin tänuga. Punane tegelane Paul Piip, kes hiljem osutus metsavenna Visnapuu mõrvariks, mõnitas seinalehes ja mitmel muul viisil usku, kirikut ja õpetajat. Jaanuari kuul, mil hääletamas käisin, tähendas ta mulle: „Vaadake, kes seal häbipostis rippub!" Ma küsisin: „Kas allkirja kandev isik Paul Piip on sama, kes kuulub Paistu kogudusse?!" Järgmisel päeval teatas ta, et astub ühes perekonnaga ristikogudusest välja... Sellele järgnesid üksteise järele igasugused kohustused — külakümnikuks määramine, Kõppu metsatöödele saatmine, omavolilised korteriüüri tõstmised jne. Ettekäändel, et õpetaja on novembri ja detsembri kuul kasutanud õpetaja maja, määrati üüriks summa, mis ületas 3000 rubla! Protesteerisin, viivitasin maksmisega, kuni pääsesin...

Pärast küüditamist tuli sageli ühes perekonnaga vahetada asukohta öösiti, kuna päeval käisin kodus, mil oli ametitalitusi. Ühel pühapäeval, mil organist viibis metsavendade juures, pidasin üksinda jumalateenistust. Ootamatult tuli kontrollima nais-

kommunist Limberg, püksid jalas, tsonimüts peas. Kuna varemalt oli teatatud, et jumalateenistus „on tühja töö tegemine", siis olin kõigiti valvel... Ütlesin siinkohal, et minu elus ei olnud kõige raskemaks sündmuseks ei see, ega valla täitevkomitee poolt esitatud süüdistus, et matsin registreerimata surnu (Ruusingu), ega lahingu eelsel hommikul toodud sõnum, et õpetajamajja on venelased sisse murdnud ja otsivad mind taga, ega põgenemine viimasel hetkel koguduse liikme Jaan Rookmanni hoiatusel, vaid alaline pinevil olek poliitilise salakaebuse pärast, mille sisu ja allkirjadega võimaldati sõnasõnalt tutvuda...

Tagasi vaadates mööduvasse aastasse, leian sealt eest ka rohkesti heledaid sündmusi. Koguduse liikmete ja ametikandjate ühised kannatused liitsid neid just kui ühiseks perekonnaks. Niipalju südamlikkust, tõelist kristlikku osavõttu ei ole ma iial elus tunda saanud, kui just sel raskel ajal... Minu vaimusilmade ette hakkas kerkima, missugune peab olema tõeline rahvakirik. Väliselt näis usuelu langevat: ristitute, leeriskäijate, laulatute arv kahanes. Harilikul pühapäeval kirikus käijate arv pisut ehk langeski, mõned unustasid kirikut toetada majanduslikult — annetuste teel — ja siiski, seal, kus ei olnud tunnistajaid, võis kuulda missuguse armastusega hoiti viimasest pärandusest kinni, mis püsis enamluse päevil endisest ajast.

Koguduse kõrvalhooned põlesid ära, varandus päästeti kirikusse. Imeviisil pääsis õpetaja maja... Öeldi paljude, paljude suude ja südamete kaudu, et kogudus seisab Jumala kaitse all.

Tänan koguduse liikmeid, kes jäid ustavaks kirikule, kes igatviisi olid valmis aitama koguduse ülesehitamisel. Eriti pean tänama nõukogu liikmeid ja kiriku vanemaid, kes julgesid oma elu kaalule panna, võtta vastu vabatahtlikke annetusi.

Palju tänu ja lugupidamist sellele väikesele tütarlapsele, kes õpetaja kinnivõtmise ajal läks õpetajamajja, et viia kirikuraamatuid vana koolimaja varemeisse varjule.

Jumal õnnistagu meie kogudust!

Õnnistatud uut aastat!

Õp. M. Vaher.

ARH PT-1113

Tartu Ülikooli Raamatukogu
ARHIIVKOGU

MÄLESTUSLEHT

Paistu kogudusele 1943

„Õnnistus ja au, ja tarkus ja tänu, ja austus ja vägi ja rammu olgu meie Jumalale igavesti igaveseks ajaks. Aamen".
Ilm. 7. 12.

VANA-AASTA ÕHTU JUMALATEENISTUSE LAULUD

Paistu kirikus 1943.

Alguslaul.

P. 65.

Kiirelt igaviku poole Meie päevad veerevad. Nendega kõik rõõm ja mure Ühes ära lähevad.

Jälle möödunud on aasta, Saabund õhtu viimane. Palvemeeles pühakotta Nüüd veel kokku tulime.

Oli õnne, oli valu, Mineviku päevadel Oli võitlust, oli ilu Valgust päikseaegadel . . .

Aga Kõrgeim saatis abi, Kui ma käies väsisin. Tema arm ka ööst viis läbi, Siis kui patus eksisin.

Enne jutlust.

P. 300.

Inimene on kui rohi, Mis siin ehib hommikut, Õhtul on ta ase tühi, Kust ta ära kadunud, Kadunud kui voolav vesi, Kadund kuna surma käsi Võttis rohtu lõigata Tema õitsva õiega.

Õis, see langeb, sest et liha Oled vaene patune, Ja sind heidab püha viha Äkki surma sülesse; Sellepärast langed põrmu, Tunned kanget kohtu hirmu, Kaod kohtumõistja ees, Värised ta viha käes.

Siiski, Issand, igavene, Oled helde, tasane; Sinu arm, nii imeline, Et ta võidab õiguse, Katab kohtu viha kinni, Võidab ära surma sunni, Kui sa armu allika Paned ise hoovama.

Nõnda meie eluase Oled, Issand, alati, Üle kõige kaduvuse Aitad põlvest põlveni, Käime siin ka surma rada, Sa meid võtad rõõmustada, Sul on lastest lahke meel, Aitad neid ka risti teel.

Pärast jutlust.

P. 288.

Helde Issand, tänu Sulle, Et meid oled hoidnud Sa! Võtsid hädas armusülle, Olid ikka meiega: Õnnistasid meie tööd, Aitasid, kui mureööd Tahtsid usku, lootust katta, Hoolt ja püüdeid hauda matta.

Tulesambana Sa käisid Juhatades meie ees, Õiget teed ja sihti näit'sid, Tõstsid lootust südames. Sest ei meie väsinud, Meelt ei heitnud, nõrkenud. Sulle, Issand, olgu tänu, Kuule meie palvesõnu.

Surnute mälestuslaul.

P. 237-b.

Torm murrab roogu rannal, Surm elu hävitab Kuid hingekodu pinnal Sind kevad tervitab. Ei enam risti, muret Sul kanda siinsel teel! Nüüd igaviku tuled Ka öösse paistvad veel.

Siis puhka, rändur, vaevast! Koit kumab Kristuses. Küll leiab troosti taevast Kurb süda lootuses: Ei kalmuküngas kata Üht kauget mälestust! Ja muld ei siiski mata Küll iial armastust!

Mõteldes küüditatuile.

P. lisa 128.

Kuhu kord viisid tundmatud teed? Kuhu kõik kadusid lootused need? Võõrsile, kallid vennad ja õed; Palvele kokku kuis lähevad käed: Teid ristiteel Jumal varjaku veel!

Kaua on otsinud armastus teid, Ootand ja igatsend päevi ja öid. Koju kas iial suundub te ränd? Millal teid tervitab kodumaa pind? Teid ristiteel Jumal varjaku veel!

Kuigi teid pime ümbritseb ilm, Sihti ei leia veel otsija silm Siiski ei lootus väsida saa, Teie eest palvetab kodumaa ka, Et juhata Jumal, Koju nad Sa!

Palvelaul.

P. 28-a.

Oh rändur, hetkeks seisata Ja vaikselt palves kuulata, Kuis laulab kaduviku teel Su elust ajakandle keel!

Siis mõtle — ühes ajaga Saad ise vanaks, halliks ka. Su õnn kord tolmuks puruneb Ja au ning kuulsus hävineb.

Seepärast, rändur, seisata Veel vana-aasta lävel sa! Kõik mured, valud unusta, End Jumalale usalda!

Armulaua-laul.

P. 161.

Jeesus, võta ise sa Lauale mind valmistada, Oma aukuuega Pulmale mind ehitada, Et ma auehte sees Seista saaks su alt'ri ees.

Tolmu täis ei julge ma Laualiste sekka minna, Ilma puhtaks saamata Mitte ma ei kõlba sinna; Omast jõust ei suuda ma Punast puhtaks peseda.

Sest mu Issand, tõstan Sinu poole palve hääle: Võta sa mind peseda, Vala vett sa minu peale, Et ma jälle puhtaks saan, Ja sind rõõmsast kummardan.

Ega uueks mind ei tee Ükski muu kui, Issand, sina. Oh, siis tule minule, Siis saan õiget abi mina. Ole sina häda sees Minu ustav abimees.

Armust sa mind kutsusid Sinu altarile tõtma, Armust sa mind sundisid Saakramendist osa võtma, Sest mind armust kata sa Oma aukuuega.

Kui siis valmistatud ma Sinu läbi olen sulle, Siis, oh Issand, tule sa Armsaks külaliseks mulle, Et ma sinust osa saan, Ja sest ikka rõõmustan.

Palves heidan maha ma Sinu püha alt'ri ette, Annan ennast rõõmuga Täitsa sinu armu kätte, Sinu omaks südamest Tahan jääda igavest.

Lõpulaul.

P. 161.

Vanast aastast lahkun ma, Kas ma uut saan lõpetada? Seda Jumal, üksi Sa Suudad ette ära teada. Kõik, mis pime minu ees, Seisab Su ees valguses.

Anna andeks, kui mu teed Sinu käsu vastu käinud; Kata kinni patu ööd, Mis mu käed sel aastal teinud. Aita armust alati Teenida Sind surmani.

UUE-AASTA HOMMIKUL 1944.

Alguslaul.

P. 141.

Jehoova kotta tahan minna Ma uueaasta hommikul. Üks salajõud mind tõmbab sinna, Kus õnnistus saab osaks mull', Seal alt'ri ette põlvitan, Ja heldet Saatjat kummardan.

Oh kallis rahupaigakene Mu raskel rändamise teel! Oh, püha Jumal igavene, Kuis aitad sa mind ikka veel, Kui omas hingehädas ma Su juure tulen kartmata.

Ka aasta hommikul ma tulen Su juure, helde Aitaja, Ja rõõmsa meelega ma kuulen, Kuis sa mind võtad trööstida, Kuis sinu käsi jällegi Mind tahab saata edasi.

Oh võta siis, suur Issand Jumal, Käekõrvale sa oma last! Sa ole abiks jõuetumal', Ja hoia teda langemast. Su hoolde uuel aastal ma End annan ihu, hingega.

Enne jutlust.

P. 138.

Kui kurvas elukõrve liivas, Sa viimaks väsid, rändaja; Kui rauged, murdud risti vaevas Kui kodutu ja eksija, — Siis taeva õnne, lohutust Sa otsi piibliraamatust.

Sealt vanemad said tõsist tarkust Ja hingerahu raskel a'al; Uut igatsust ja meelekindlust Sealt said nad elu tuulemaal, Sealt igaviku päikene Ööst läbi paistis hingesse.

Ka meie aja võitlusesse Veel paistab piibli päikene; Toob kodusoojust südamesse, Kui öö nii pime, tormine. See päike — Kristus, sama tõest' On eile, täna, igavest'.

Sest peida piibliraamatusse Kõik uue-aasta palved ka. Kui vajud elusügavusse Siis piibli sõna nimeta. Kui kõik ka langeb, kustub, kaob Siis elusõna ikka jääb.

Pääle jutlust.

P. 300.

Aga üht ma tean selgest: Kui on Jumal minuga, Siis võin teele minna julgest Igal ajal hirmuta, Sest, kes seni mind on hoidnud, Ihu, hinge rohkest' toitnud, See mind edaspidi ka Saadab oma armuga.

Tema peale tahan loota Tuleviku päevil ma,' Tema abi tahan oota Lapseliku meelega. Tema nimel lähen tööle Ning ka panen mõõga vööle. Tema oma olen ma Elades ja surres ka.

Enne palvet.

P. 157.

Tõsta ülesse Silmad mäele, Kus su helde isa asub, Keda hing ja süda usub; Teed käi temaga, Siis saad elama.

Oled risti all, Issand üleval On su kilp ja kaunis vari, Ei sind vihameeste kari Jõua hukata, Sul on kaitseja.

Sissetulemist, Väljaminemist Võtab sulle Issand hoida, Annab armuvarju leida, Siin sul risti all, Ükskord üleval.

Lõpulaul.

P. 342.

Nüüd uuel aastal, Issand, sa Ka tule ühes meiega Me võitlemiste rajal! Kui tormilained laksuvad, Ja lootustähed kustuvad, Too abi raskel ajal! Aita, Toeta, Kes siin võitlemistes väsib, maha langeb, Õnnetustes õhkab, raugeb.

Et, Issand, suur sa heldusest, Kõik saame sinu rikkusest, Mis eluks meil on vaja, Sest laulame su headusest, Ja täname sind südamest, Oh õnnista me maja! Soojust, Valgust Too sa meie kodudesse, meie sekka, Et sind armastame ikka.

---

1. adv. 1942 — 1. adv. 1943 on E. E. L. K. Paistu koguduses:

1. Ristimise raamatusse sisse kantud: 1) Kalju Väster, s. Pahuveres 3. mail 1937. a.; 2) Tiiu Väster, s. Tuhalaanes 15. jaan. 1939. a.; 3) Peeter Vares, s. Viljandis 9. aug. 1942. a.; 4) Matti Rookmann, s. Paistu v. 5. juunil 1942. a.; 5) Johan Tulp, s. Paistu v. 23. veebr. 1942. a.; 6) Inge Lensin, s. Holstres 12. juulil 1941. a.; 7) Väino Lensin, s. Holstres 21. veebr. 1942. a.; 8) Peeter Soorm, s. Holstres 18. märtsil 1940. a.; 9) Olev Soorm, s. Holstres 25. märtsil 1942. a.; 10) Sulev Saar, s. Viljandis 18. veebr. 1942. a.; 11) Koit Rennit, sünd. Holstres 21. okt. 1941. a.; 12) Maie Laanisto, s. Paistu v. 12. veebr. 1940. a.; 13) Paul Asu, s. Holstres 22. veebr. 1941. a.; 14) Ants Allaste, s. Viljandis 20. märtsil 1940. a.; 15) Angela Lond, s. Raudnas 11. okt. 1941. a.; 16) Teele Kukk, s. Raudnas 7. juulil 1942. a.; 17) Mare Loitt (Lott), s. Paistu v. 10. dets. 1941. a.; 18) Jaan Lõuna, s. Raudnas 24. juunil 1942. a.;

19) Orm Kerm, s. 12. sept. 1942. a.; 20) Laine Hannus, s. Tuhalaanes 6. juunil 1939. a.; 21) Maie Rebane, s. Viljandis 19. mail 1942. a.; 22) Juhan Naber, s. Paistus 13. sept. 1937. a.; 23) Rein Naber, s. Paistus 2. nov. 1938. a.; 24) Helja Muruleid Lokk, s. Viljandis 14. aug. 1942. a.; 25) Heino Helmut Puru, s. Holstres 25. dets. 1942. a.; 26) Silvia Eek, sünd. Paistus 16. sept. 1942. a.; 27) Ain Lainas, s. Viljandis 5. nov. 1940. a.; 28) Elmar Rull, s. Paistu v. 12. aug. 1933. a.; 29) Leida Rull, s. Paistu v. 28. dets. 1936. a.; 30) Meeli Paksaar, s. Holstres 9. mail 1942. a.; 31) Jaan Pedak, s. Viljandis 29. juulil 1942. a.; 32) Linda Lillepõld, s. Holstres 23. juunil 1941. a.; 33) Arnold Lillepõld, s. Holstres 20. märtsil 1942. a.; 34) Johan Braun, s. Pornuses 14. dets. 1937. a.; 35) Erich Braun, s. Paistus 11. sept. 1939. a.; 36) Karl Braun, sünd. Paistus 29. apr. 1942. a.; 37) Toivu Kõvask, s. Tuhalaanes 17. aug. 1942. a.; 38) Armilda Madaane Koval, s. 15. dets. 1931. a.; 39) Linda Koval, s. 10. mail 1941. a.; 40) Jaak Pikk, sünd. 21. aug. 1942. a.; 41) August Toomla, s. 13. mail 1942. a.; 42) Leili Roosiorg, sünd. Holstres 18. sept. 1942. a.; 43) Ingrid Kibe, s. Paistu v. 11. juulil 1941. a.; 44) Rein Järv, s. Paistu v. 5. mail 1941. a.; 45) Ants Järv, s. Paistu v. 30. mail 1942. a.; 46) Are Liivoja, s. Viljandis 28. märtsil 1942. a.; 47) Maive Hendrikson, s. Viljandis 19. juunil 1942. a.; 48) Rein Vanin, s. Paistu v. 6. nov. 1940. a.; 49) Tiina Kukk, s. Viljandis 10. juunil 1942. a.; 50) Viive Lauk, s. Holstres 25. juulil 1938. a.; 51) Arvo Kirn, s. Paistu v. 15. mail 1942. a.; 52) Valter Mäesalu, s. Raudnas 9. okt. 1942. a.; 53) Vaino Mäesalu, s. Paistu v. 11. okt. 1936. a.; 54) Paul Toobal, s. Holstres 10. apr. 1942. a.; 55) Hans Vilhelm Laane, s. Holstres 14. nov. 1942. a.; 56) Ivi Org, s. Viljandis 8. aug. 1942. a.; 57) Eerik Kärk, s. Paistus 17. juulil 1942. a.; 58) Anatoli Agarkov, s. Viljandis 10. apr. 1943. a.; 59) Mati Arus, s. Mustlas 5. detsembril 1941. a.; 60) Viive Post, s. 30. juulil 1938. a.; 61) Arvi Hunt, s. Raudnas 10. dets. 1942. a.; 62) Aare Toivo Visnap, s. 24. apr. 1934. a.; 63) Jaan Allan Visnap, s. 24. apr. 1938. a.; 64) August Toomla, s. 13. mail 1942. a.; 65) Elmar Mallas, s. 26. mail 1943. a.; 66) Nina Liebrich, s. Venemaal 21. juunil 1935. a.; 67) Erna Liebrich, s. Venemaal 15. juulil 1938. a.; 68) Lehte Anton, s. Holstres 24. dets. 1940. a.; 69) Hilde Pullerits, s. Viljandis 25. mail 1942. a.; 70) Elfriede Miničeva, s. Leningradis 8. apr. 1940. a.; 71) Leinhard Krimbusch, s. Viljandis 20. juulil 1943. a.; 72) Helle Sari, s. Viljandis 1. jaan. 1943. a.; 73) Johan Tõhk, s. Raudnas 25. mail 1943. a.; 74) Kalle Jaanus Jaanusson, s. Holstres 9. juunil 1943. a.; 75) Hilde Pullerits, s. Viljandis 25. mail 1942. a.; 76) Monika Triisa, s. Viljandis 22. dets. 1942. a.; 77) Inda Kissa, s. Rimmul 23. apr. 1943. a.; 78) Taili Heldela Tammemäe, s. Vohnjas 10. dets. 1940. a.; 79) Ingi Helves, s. Paistus 26. jaan. 1938. a.; 80) Virve Lohu, s. Paistu v. 3. aug. 1935. a.; 81) Maie Tukk, sünd. Holstres 26. aug. 1943. a.; 82) Anne Tukk, s. Holstres 27. aug. 1943. a.; 83) Liivi Saar, sünd. Holstres 1. okt. 1943. a.; 84) Jüri Pärtel, s. Viljandi v. 5. juunil 1943. a.; 85) Lembit Ervin Juht, s. Viljandis 22. sept. 1943. a.; 86) Jaan Reitel, s. Viljandis 20. apr. 1943. a.; 87) Aarne Ilmar Oja, s. Viljandis 14. juunil 1942. a.; 88) Tiiu Kirikal, s. Viljandis 29. juulil 1943. a.; 89) Milvi Kaadu, s. Paistu v. 18. märtsil 1943. a.; 90) Elvi Leetma, s. Raudnas 22. juulil 1942. a.; 91) Aldo Nõmme, s. Viljandis 20. veebr. 1943. a.; 92) Õilme Visnap, s. Holstres 27. veebr. 1943. a.; 93) August Väster, s. Tuhalaanes 2. märtsil 1941. a.; 94) Toomas Ott, s. Viljandis 28. märtsil 1943. a.; 95) Mati Ott, s. Viljandis 6. nov. 1938. a.; 96) Kalju Rahnel, s. Paistus 10. juulil 1940. a.; 97) Helju Rahnel, s. Raudnas 4. veebr. 1939. a.; 98) Eino Pürg, s. Holstres 6. märtsil 1943. a.; 99) Priit Sepp, s. Viljandis 7. juulil 1943. a.; 100) Jaan Rookmann, sünd. Paistus 31. aug. 1943. a.; 101) Hilja Torm, s. Holstres 14. veebr. 1933. a.; 102) Helju Vips, s. Viljandis 2. sept. 1943. a.; 103) Jaan Loorits, s. Holstres 17. dets. 1941. a.; 104) Andres Loorits, s. Holstres 27. jaan. 1940. a.; 105) Eduard Lillak, s. Paistus 25. aug. 1943. a.; 106) Vello Mikk, s. 26. aug. 1941. a.

(Eelmisel aastal — 55).

2. Leeris käinud ja õnnistatud: 1) Jaan Lõo, 2) Helmi Lõo, s. Orav, 3) Jaak Väster, 4) Salme Sarap, 5) Helga Marie Lapp, 6) Gunnar Hendrikson, 7) Johan Einroos, 8) Heino Alexander Kärner, 9) Vaike Maimu Kiilusk, 10) Edgar Lehismets, 11) Hans Saks, 12) Kalev Leonhard Polikarpus, 13) Johannes Puhkur, 14) Olev Saar, 15) Ants Kiilaspea, 16) Elmar Abras, 17) Johan Reesel, 18) Johannes Alfred Koik, 19) Evald Endel Viene, 20) Elmar Tõhk, 21) Johannes Laanemäe, 22) Martin Maasepp, 23) Alfred Pärna, 24) Johannes Ludvig Pärna, 25) Grigori Schapovalov, 26) Ernst Ferdinand Juht, 27) Edgar Link, 28) Helmi Toomsalu, 29) Hilja Marie Toomsalu, 30) Erna Leppik, 31) Heldi Rein, 32) Laine Neemre, 33) Heini Tamm, s. Koni, 34) Helmi Malin, 35) Salme Marie Kiilaspea, 36) Ilse Koorits, 37) Leida Poolak, 38) Salme Pärna, 39) Irma Hermilde Koik, 40) Leida Tihane, 41) Valve Leppa, 42) Linda Taimla, 43) Alide Lüüs, 44) Ilme Taalimäe, 45) Magda Kukk, 46) Hilda Oja, 47) Aino Lydia Halliksaar, 48) Ella Marie Sibul, 49) Ilse Helene Soe, 50) Hilda Sinimets, 51) Ida Rüüger, 52) Linda Pärtma, 53) Ilme Rekand, 54) Leida Rõigas. — (Eelmisel a. — 53).

3. Laulatatud: 1) Hans Saar ja Hermine Marie Hunt; 2) Jaan Lõo ja Helmi Orav; 3) Jaan Brookmann ja Alide, s. Kõverjalg; 4) August Keernik ja Salme Sarap; 5) Alfred Pilv ja Õie Pauline Põlla; 6) Leonid Kärner ja Salme Riik; 7) Johannes Jõhvik ja Liisa Klaas; 8) Jaan Saar ja Helga Marie Lapp, 9) Johan Tulp ja Marta Lään, 10) Edgar Lehismets ja Vaike Maimu Kiilusk, 11) Ilmar Konsik ja Erna Riismaa, 12) Hans Endel Aru ja Selma Johanna Mukk, 13) Richard Voldemar Link ja Leida Randvee, 14) August Mooste ja Alma Adamson, 15) Hans Raud ja Virve Ennola. 16) Kalju Tamm ja Heini, s. Koni, 17) Otto Rahnel ja Melanie, s. Must; 18) Hermann Nurm ja Hilda Tammemäe, 19) Paul Rohtla ja Maimu Moks, 20) Ernst Ferdinand Juht ja Ilme Rekand; 21) Jaan Nõmme ja Ida Nirk; 22) Juhan Arusalu ja Linda Juder. — (Eelmisel a. — 17 paari).

4. Paistu surnuaeda maetud: 1) Einar Labsvirs — 5 a. 4 k.; 2) Ann Ilves — 66 a. 11 k.; 3) Hans Olli — 70 a, 11 k.; 4) Ado Parts — 90 a. 3 k.; 5) Laine Kohv — 1 kuu 26 p.; 6) Johan Lõuna — 89 a. 3 k.; 7) Mari Madi — 89 a. 5 k.; 8) Peeter Hion — 76 a. 11 k.; 9) kapten Valdo Indlo — 39 a. 2 k.; 10) August Grünberg — 77 a. 10 k.; 11) Ann Rooger — 74 a. 10 k.; 12) Leena Raakmann — 78 a. 10 k.; 13) Mari August — 80 a. 10 k.; 14) Jaak Raan — 50 a. 11 k.; 15) Kadri Lõo — 62 a. 10 k.; 16) Anu Rooger — 75 a. 2 k.; 17) Jaak Nirk — 64 a. 11 k.; 18) Ann Kikka — 73 a. 7 k.; 19) Anu Laarmann — 62 a. 11 k.; 20) Epp Karu — 83 a. 3 k.; 21) Reet Teder — 83 a. 11 k.; 22) Paul Napp — 32. a.; 23) Peeter Rull — 56 a. 7 k.; 24) Meeli Palksaar — 8 kuud; 25) Liis Suuder — 72 a. 5 k.; 26) Johannes Sova — 21 a. 9 k. (langenud Venemaal partisaanide vastases võitluses 24. veebr.); 27) Ado Järv — 55 a. 9 k.; 28) Jaak Toos — 73 a. 2 k.; 29) Ann Nirk — 73 a. 6 k.; 30) Vladimir Moskin — 3 päeva; 31) Hans Metsamärt — 71 a. 5 k.; 32) Joosep Selgemaa — 78 a. 7 k.; 33) Liivi Peips — 2 a. 10 k.; 34) Mall Nirk — 87 a.; 35) Peeter Mõttus — 72 a. 11 k.; 36) Voldemar Kuusik — 65 a.; 37) Ann Kibe — 79 a. 4 k.; 38) Mari Jaaku — 62 a.; 39) Ann Rebane — 77 a. 3 k.; 40) Linda Nõmmik — 30 a. 8 k.; 41) Mari Tund — 81 a. 5 k.; 42) Ann Tomson — 84 a. 2 k.; 43) Johan Rõigas — 71 a. 7 k.; 44) Matti Rookmann — 10 k. 26 p.; 45) Ants Sova — 15 a.; 46) Heldur Hunt — 7 a. 7 k.; 47) Aino Kytto — 10 a. 11 k.; 48) Jaan Eek — 92 a. 8 k.; 49) Elsa Lensu — 6 a. 3 k.; 50) Ella Kahro — 44 a. 6 k.; 51) Ann Laane — 91 a. 3 k.; 52) Marie Helmi Semper — 54 a. 11 k.; 53) Hans Jaaku — 67 a. 2 k.; 54) Miili Lauk — 57 a. 2 k.; 55 Linda Änilane — 1 a. 10 k.; 56) Mari Ritson — 73 a. 10 k.; 57) Märt Kalja — 87 a. 5 k.; 58) Jaan Leppik — 82 a. 2 k.; 59) Kadri Pärtma — 83 a, 5 k.; 60) Liisp Aule — 72 a, 3 k; 61) Johan Lapp — 55 a. 2 k.; 62) Jaak Tomp — 78 a. 11 k.; 63) Jaan Kree — 36 a. 4 k.; 64) Mari Olli — 58 a. 4 k.; 65) Jelissaveta (Liisa) Sirkel — 82 a.; 66) Els Neumann — 91 a. 9 k.; 67) Mihkel Viires — 30 a. 9 k.; 68) venevang Peeter (puud. läh. andmed); 69) Hans Rennit — 64 a.; 70) Ants Aavik — 4 a. 10 k.; 71) Jaak Karu — 76 a.; 72) Johan Rebane — 80 a. 6 k.; 73) Jaan Liiv — 56 a. 3 k.; 74) Mari Rimm — 55 a. 7 k.; 75) Anna Mallene — 61 a. 4 k.; 76) Anna Järv — 20 a. 2 k.; 77) Leena Rennit — 63 a.; 78) Tiiu Varblane — 1 a. 8 k.; 79) Johannes Julius Ernst Ruubel — 74 a. 1 k.; 80) Leena Kiivit — 71 a. 6 k.; 81) Anna Marie Tusti — 70 a. 1 k.; 82) Liisu Kahu — 71 a.; 83) Maie Tukk — 1 a. 1 kuu; 84) Anne Tukk — 1 a, 1 k.; 85) Liivi Saar — 15 p.; 86) Jaan Jaama — 89 a. 5 k.; 87) Helja Mureleid Lokk — 1 a, 2 k.; 88) Johan Laane — 82 a. 2 k.; 89) Johann Amberg — 61 a. 4 k.; 90) Juhan Reitel — 2 k. 16 p.; 91) Eva Kapanen — 54 a. 6 k.; 92) Maali Kapanen — 1 k. 8 p.; 93) Martin Post — 36 a. 7 k. (langenud idarindel partisaanide vastases tegevuses); 94) Liisa Reesel — 47 a. 9 k.; 95) Andres Ainola — 74 a. 7 k.; 96) Ell Hunt — 83 a. 8 k. — (Eelmisel a. — 90 inimest).

Issand, õnnistagu meie sissetulemist ja väljaminemist!

Õnnistatud uut aastat!

soovib õp. M. Vaher.

Trükikoda „Oma Maa" 900. 12 1943

ARH PT-1993

Paistu koguduse piiblipüha laulud.

Jes. 55, 11: Nenda peab mo sõna olema, mis mo suust wäljalähäb; ei see pea mitte tühjalt mo juure tagasi tulema, waid tegema, mis mo meele pärast on, ja korda saatma, mikspärast ma seda olen läkitanud.

I.

Wiisil: Jumal, maa ja taewa Looja.

1. Kallis sõna, Loojast antud, — Pakub elu õnnistust, Oled usu põhjaks pandud Neil', kes nõudwad pühitsust; Kõik ma leian sinu seest, Mis mul räägib taewa teest.

2. Kui ma tahan ette maitsta Taewa riigi õnnistust, Siis wõid sa mu hinge täita, Sull on wilja elu puust; Taewa manna jagad sa, Elu weega joodad ka.

3. Püha Waim! Kes sõna läbi Seletad mull Jumalast, Kingi mõistust, anna abi, Et mu waim sest aru saaks Kui suur wara kirjasse Minul' pandud tallele.

Tartu Ülikooli Raamatukogu
ARHIIVKOGU

4. Laſe minb, Su ſõna wõttes, Olla tühja mureta, Kinnita mu meeleb mõteb Waikſe waimu rahuga, Et maailm ei ſega minb, Kui ma olen kuulmas ſinb.

II.

Wiiſil: Kiida nüüb Jsſandat, minu ſüda.

Auu olgu kõrges nüüb Jumalale, Ja rahu olgu ilma peal. Kiituſt nüüb laulame Jsſandale Et inimesteſt tal hea meel. Ta püha nime kiidame, Surmani talle laulame: Halleluja, Halleluja!

III.

Wiiſil: Ma tahan jätta maha.

1. See, kellel Jeeſus armas, Ta püha ſõna ka, Küll elab nagu taewas Siin ilmas temaga. Kus Jeeſus Kristus elab, Seal õnnis põli on; Kes tema riiki tuleb, Sell' oſaks taewa õnn.

2. Kui oled ſa, hing, ekſinb, Teeb otſib ſiit ja ſealt, On kuri ilm ſinb petnub, Siis wõta kõige pealt Ta püha ſõna kätte, See näitab ſelgeste Täit õiget teeb ſull' jälle, Mis wiib ſinb taewaſſe.

3. Kui on ſul häda, kurbduſt, Ja oled rahuta, Kui tunneb ſüda kartuſt, Siis ära kohku ſa, Waid pruugi Jeeſu ſõna, Küll ſeſt ſaab kinnitub, Et ennaſt ja maailma Saab ſeega wõibetub.

4. Kui patt ſinb tahab wõtta Ta ſõnaſt kõrwale, Oh wõta ruttu tõtta Siis patuſt eemale. Ta ſõna mööba ela, See olgu mõegaks käes, Siis ſaadan ſõtta tulla Ei tohi omas wäes.

IV.

Wiisil: Nüüd paistab meile kauniste.

1. Sa taewa päike, Jeesus Kristi, Kes sa küll oma tulemist Meil' oled warjul pannud; Kes siiski armastuse wäest Meil oma ligi-olemist Nii kallist' tunda andnud! Seda Teada Nüüd meil anna kuis wõiks saada kõik maailma Sinu sõna lauutada.

2. Su püha seädus õige on, Teeb rõõmu hingel, ning on õnn Sell', kes t'ast tunda saanud, Et tunnistus on tõsine, Ning puhas, püha, ühtlane, Teeb targaks, kes on ekf'nud. Õigeb, Selgeb On su raiad ning su käsud kõigel rahwal, Rikkale nii kui ka halwal.

3. Seepärast, armas Jeesuke, Su sõna ikka lauuta Ja kõige kätte anna! See üksi on jo õige tee Kust, et m'e kurjad oleme, Nii selgest' wõime mõista. Oma Sõna Meile jäta, et wõiks kaswa usk ning lootus Sinu sisse, Issand Jeesus!

V.

Wiisil: Helde Jeesuke.

1. Jeesu sõna peal Julge olen teal: Kõigel rahwal see peab saama, Rahu, rõõmu kuulutama. Patutundjail on Kirjas rõõm ning õnn.

2. Tõsi on ka see, Et ei tulegi Tema sõna tühjalt jälle, Waid kui jääb sest südamele, Süda soojaks lääb, Jeesu juure jääb.

3. Nõdrus meie sees, Jõud on Jeesu wäes, Meie midagi ei jõua, Kui su Waim meid siin ei aita. Laulgem waesuses: Jõud on Jeesu wäes!

4. Laſe mind, Su ſõna wõttes, Olla tühja mureta, Kinnita mu meeled mõted Waikſe waimu rahuga, Et maailm ei ſega mind, Kui ma olen kuulmas ſind.

II.

Wiiſil: Kiida nüüd Jsſandat, minu ſüda.

Auu olgu kõrges nüüd Jumalale, Ja rahu olgu ilma peal. Kiituſt nüüd laulame Jsſandale Et inimesteſt tal hea meel. Ta püha nime kiidame, Surmani talle laulame: Halleluja, Halleluja!

III.

Wiiſil: Ma tahan jätta maha.

1. See, kellel Jeeſus armas, Ta püha ſõna ka, Küll elab nagu taewas Siin ilmas temaga. Kus Jeeſus Kristus elab, Seal õnnis põli on; Kes tema riiki tuleb, Sell' oſaks taewa õnn.

2. Kui oled ſa, hing, ekſind, Teed otſid ſiit ja ſealt, On kuri ilm ſind petnud, Siis wõta kõige pealt Ta püha ſõna kätte, See näitab ſelgeste Täit õiget teed ſull' jälle, Mis wiib ſind taewaſſe.

3. Kui on ſul häda, kurbduſt, Ja oled rahuta, Kui tunneb ſüda kartuſt, Siis ära kohku ſa, Waid pruugi Jeeſu ſõna, Küll ſeſt ſaad kinnitud, Et ennaſt ja maailma Saad ſeega wõidetud.

4. Kui patt ſind tahab wõtta Ta ſõnaſt kõrwale, Oh wõta ruttu tõtta Siis patuſt eemale. Ta ſõna mööda ela, See olgu mõegaks käes, Siis ſaadan ſõtta tulla Ei tohi omas wäes.

IV.

Wiiſil: Nüüd paiſtab meile kauniſte.

1. Sa taewa päike, Jeeſus Kriſt, Kes ſa küll oma tulemiſt Meil' oled warjul pannud; Kes ſiiski armaſtuſe wäeſt Meil oma ligi-olemiſt Nii kalliſt' tunda andnud! Seda Teada Nüüd meil anna kuis wõiks ſaada kõik maailma Sinu ſõna lauutada.

2. Su püha ſeädus õige on, Teeb rõõmu hingel, ning on õnn Sell', kes t'aſt tunda ſaanud, Et tunnistus on tõſine, Ning puhas, püha, ühtlane, Teeb targaks, kes on ekſ'nud. Õigeb, Selgeb On ſu raiad ning ſu käſud kõigel rahwal, Rikkale nii kui ka halwal.

3. Seepäraſt, armas Jeeſuke, Su ſõna ikka lauuta Ja kõige kätte anna! See üksi on jo õige tee Kuſt, et m'e kurjad oleme, Nii ſelgeſt' wõime mõiſta. Oma Sõna Meile jäta, et wõiks kaswa uſk ning lootus Sinu ſisſe, Jsſand Jeeſus!

V.

Wiiſil: Helde Jeeſuke.

1. Jeeſu ſõna peal Julge olen teal: Kõigel rahwal ſee peab ſaama, Rahu, rõõmu kuulutama. Patutundjail on Kirjas rõõm ning õnn.

2. Tõſi on ka ſee, Et ei tulegi Tema ſõna tühjalt jälle, Waid kui jääb ſeſt ſüdamele, Süda ſoojaks lääb, Jeeſu juure jääb.

3. Nõdrus meie ſees, Jõud on Jeeſu wäes, Meie midagi ei jõua, Kui ſu Waim meid ſiin ei aita. Laulgem waeſuſes: Jõud on Jeeſu wäes!

2.–

VI.

Wiisiil: Mu elu Kristus ise.

1. Jää meie juure, Jeesus, Su kalli armuga; Meil nõdrail on suur waesus, Saadan meid kiusab ka!

2. Oh! jäta meil su sõna, Sa Õnnistegia, Et meil su Waimu osa Ning heldus oleks ka.

3 Oh! jäta meil su walgust, Sa taewa küünal weel, Ja sinu tõe selgust Siin kurja ilma peal.

4. Oh! jäta meil su õnne Sa rikkas Issand ka, Su teede peal meid saada Siit taewa minema.

Gegen den Druck dieser Bibelfestlieder ist von Seiten des Livländischen Evangelisch-Lutherischen Consistorii nach vorgängiger Durchsicht derselben nichts einzuwenden.

St. Marien in Dorpat,
1883 August 29.
№ 1534.

Im Namen und Auftrage des Consistorii:
A. H. Willigerode,
Consistorialrath.

Trükitud F. Feldt'i juures Wiljandis.

ARH PT-1113

J. Bergmanni Matuse laulud
17. Juunil 1916 a
Paistu kalmistul.

I.

Haual: vüsil: Mu elukn. ise.

Ma tahan maha heita
Ja voodis magada
Ja armu hülma peita
Mu hinge hingama!
Ma olen elu ajal
Mönd rasket rada käind
Ja mitmel eksirajal
Ilmaeyu vaeva näind.
Nüüd olen väsind vaevast
Ja tüdind kõigest töüst:
Mu Jesus tule taevast
Ja vii mind hädaiüst!
Mu ihu mulla alla
Mu hing Su sülesse:
Sün ihul hea olla,
Seal önnis hingeke!

Tartu Ülikooli Raamatukogu
ARHIIVKOGU

ARH PT-1113
Cons. 11314.
10

Jumalateenistus
Vana aasta õhtul.

I.

Wiisil: Nüüd ristirahwas laulage.

Kogudus: 1. Meid lapsepõlwest päewad, ööd On helde Issand hoidnud: On õnnistanud meie tööd Ja waimuga meid wõidnud, On kaitsnud hinge kahju eest Ja päästnud ihu häda seest Ning siiamaale aitnud.
2. Täis tänu laulab meie suu Ja süda rõõmsast hüüab: See Issand on, ei keegi muu Kes Israeli hoiab! Ta armuga meid õnnistab Ja kõiges heas meid kinnitab Ning töe teele saadab.
3. See helde Issand iialgi Head tegemast ei wäsi: Meid armust edespidigi Saab kaitsma tema käsi. Siis korda läheb meie töö, Siis walgeks läeb ka pime öö, Kui tema teel meid saadab.

Õpetaja: Issand on meile eluasemeks olnud põlwest põlweni.
Kogudus: Meie Jumal on igawesest igaweste.
Õpetaja: Jehowa, ma olen wõeras sinu ees.
Kogudus: Üks majaline kuida kõik mu wanemad.
Õpetaja: Jeesus Kristus on eile ja täna, Halleluuja!
Kogudus: Ja seesama igawesest igaweste. Halleluuja.
Õpetaja: Auu olgu Isale ja Pojale ja Pühale waimule.
Kogudus: Nõnda kui algusest oli, nüüdki on ja jääb igawesest ajast igaweste. Aamen.
Õpetaja: Teeb patutunnistuse palwet.
Kogudus: Issand halasta, Kristus halasta, Issand halasta.
Õpetaja: Kuulutab andeksandmist.
Kogudus: Aamen.
Õpetaja: Püha, püha, püha on Issand, kõigewägewam Jumal, kes oli ja kes on ja kes tuleb.

Tartu Ülikooli Raamatuk

Kogudus: Auu kiitus olgu igawest Kolmainu Jumalale, Et tema suurest heldusest Meid awitanud jälle. Meist meelehea on Jumalal, Suur rahupõlw on taewa all, Kõik waen on otsa saanud.

Õpetaja: Issand olgu teiega.

Kogudus: Ja sinu waimuga.

Õpetaja: Teeb palwet.

II.

Wiisil: Mu nimi taewas kirja pandud.

Kogudus: 1. Täis tänu teda kummardagem, Kes kõik maailma walitseb, Ja tema kiitust kuulutagem, Kes heldusega hoolitseb! Ta kuud ja aastad mööda saadab: Nad läewad, ta nad uueks teeb Ja armul nende peale waatab Ning igaweste heldeks jääb.

2. Kell tarkust küllalt ära mõista, Kui suur on taewa Isa arm? Ta laseb päikse taewast paista — Ja ilul höiskab mulla põrm; Ta ütleb ühe ainsa sõna — Ja silmad röömust särawad; Ta trööstib meid — ja noor ning wana Siis taewa rahu tunnewad.

Õpetaja: Loeb wanast testamendist.

Wiisil: Ärgake! nii wahid hüüdwad.

Kogudus: Surm ja saadan sajatagu Ehk patt ja põrgu ähwardagu Ja hirmutagu hukatus: Siiski jään ma puutumata, Sest Jumal on ju muutumata Ja kindel tema tugewus. Ja minu kalju on, Mu usk, mu röörn ja õnn, Halleluuja! Ta juures ma Ei karda ka Ehk tulgu kurat kaebama.

Õpetaja: Loeb ewangeliumist.

Wiisil: Tulge ristiinimesed.

Kogudus: Nii kui kana pojad katab Oma kaitswa tiiwuga, Nõnda Jumal mindki wõtab Oma armu hõlma ka. Ikka warjab mind ta tiib, Kuigi ristist läbi wiib: Õhkamist heldest kuuleb, Igas hädas appi tuleb.

Õpetaja: Loeb epistlist.

Wiisil: Jeesus surma ärawõitja.

Kogudus: 1. Elulaewuke on sõudnud Aasta jälle edasi: Ligemale olen jõudnud Igawese ajale, Ei ma tea, kui palju weel on Päiwi mull ehk aastaid eel on, Ei ma tunne tulewat Magusat ei mõrudat.

2. Aga üht ma tean selgest: Kui on Jumal minuga, Siis wõin teele minna julgest Igal ajal hirmuta. Sest kes seni mind on hoidnud, Jhu, hinge rohkest toitnud: See mind edespidi ka Saadab oma armuga.

3. Tema peale tahan loota Tulewiku päiwil ma, Tema abi tahan oota Lapseliku meelega. Tema nimel lähen tööle, Töttan taewalinna poole, Tema olla tahan ma Elades jo surres ka.

Õpetaja: Teeb jutlust.

Wiisil: Oh Jeesus, sinu walu.

Kogudus: Su hooleks, Issand, annan End ihu hingega, Su ette palwes kannan Kõik tarwitused ma. Mult pese patu häbi Ja hinge ehita, Tee pühaks waimu läbi Mind elu wäega!

III.

Õpetaja: Tänage Issandat, sest tema on helde. Halleluuja.
Kogudus: Ja tema heldus kestab igaweste. Halleluuja.
Õpetaja: Teeb palwet.
Kogudus: Aamen.
Õpetaja: Õnnistab kogudust.
Kogudus: Aamen, aamen, aamen.

Wiisil: Oh wõitlejad, et käige peale.

Kolmainus, kiitus sulle olgu
Ja auu ning wägi igawest;
Kolmainus, sinu heldus tulgu
Meil' abiks ikka ülewest;
Meil' osaks jäägu halastus,
Su rahu, arm ning õnnistus.

Kogudus: Auu kiitus olgu igaweſt Kolmainu Jumalale, Et tema ſuureſt heldusest Meid awitanud jälle. Meist meelehea on Jumalal, Suur rahupõlw on taewa all, Kõik waen on otsa saanud.
Õpetaja: Issand olgu teiega.
Kogudus: Ja sinu waimuga.
Õpetaja: Teeb palwet.

II.

Wiisil: Mu nimi taewas kirja pandud.

Kogudus:
1. Täis tänu teda kummardagem, Kes kõik maailma walitseb, Ja tema kiitust kuulutagem, Kes heldusega hoolitseb! Ta kuud ja aastad mööda saadab: Nad läewad, ta nad uueks teeb Ja armul nende peale waatab Ning igaweste heldeks jääb.
2. Kell tarkust küllalt ära mõista, Kui suur on taewa Isa arm? Ta laseb päikse taewast paista — Ja ilul höiskab mulla põrm; Ta ütleb ühe ainsa sõna — Ja silmad rõõmust särawad; Ta trööstib meid — ja noor ning wana Siis taewa rahu tunnewad.

Õpetaja: Loeb wanast testamendist.

Wiisil: Ärgake! nii wahid hüüdwad.

Kogudus: Surm ja saadan sajatagu Ehk patt ja põrgu ähwardagu Ja hirmutagu hukatus: Siiski jään ma puutumata, Sest Jumal on ju muutumata Ja kindel tema tugewus. Ja minu kalju on, Mu usk, mu rõõm ja õnn, Halleluuja! Ta juures ma Ei karda ka Ehk tulgu kurat kaebama.

Õpetaja: Loeb ewangeliumist.

Wiisil: Tulge ristiinimesed.

Kogudus: Nii kui kana pojad katab Oma kaitswa tiiwuga, Nõnda Jumal mindki wõtab Oma armu hõlma ka. Ikka warjab mind ta tiib, Kuigi ristist läbi wiib: Õhkamisi heldest kuuleb, Igas hädas appi tuleb.

Õpetaja: Loeb epistlist.

Wiisil: Jeesus surma ärawõitja.

Kogudus:
1. Elulaewuke on sõudnud Aasta jälle edasi: Ligemale olen jõudnud Igawese ajale, Ei ma tea, kui palju weel on Päiwi mull ehk aastaid eel on, Ei ma tunne tulewat Magusat ei mõrudat.
2. Aga üht ma tean selgest: Kui on Jumal minuga, Siis wõin teele minna julgest Igal ajal hirmuta. Sest kes seni mind on hoidnud, Jhu, hinge rohkest toitnud: See mind edespidi ka Saadab oma armuga.
3. Tema peale tahan loota Tulewiku päiwil ma, Tema abi tahan oota Lapseliku meelega. Tema nimel lähen tööle, Töttan taewalinna poole, Tema olla tahan ma Elades jo surres ka.

Õpetaja: Teeb jutlust.

Wiisil: Oh Jeesus, sinu walu.

Kogudus: Su hooleks, Issand, annan End ihu hingega, Su ette palwes kannan Kõik tarwitused ma. Mult pese patu häbi Ja hinge ehita, Tee pühaks waimu läbi Mind elu wäega!

III.

Õpetaja: Tänage Issandat, sest tema on helde. Halleluuja.
Kogudus: Ja tema heldus kestab igaweste. Halleluuja.
Õpetaja: Teeb palwet.
Kogudus: Aamen.
Õpetaja: Õnnistab kogudust.
Kogudus: Aamen, aamen, aamen.

Wiisil: Oh wõitlejad, et käige peale.

Kolmainus, kiitus sulle olgu
Ja auu ning wägi igaweſt;
Kolmainus, sinu heldus tulgu
Meil' abiks ikka ülewest;
Meil' osaks jäägu halastus,
Su rahu, arm ning õnnistus.

Möödaläinud kirikuaastal on

Waistu koguduses

1. Süninud:

194 last (106 poeglast 88 tütarlast). Nende seast on ristitud 188, sest 4 on sündides ja 2 enne ristimist surnud. Kaksikuid oli 4.

Ma olen sind lunastanud ja nime pärast sind kutsunud, sa oled minu päralt. Jes. 43, 1.

Kõikide sündinud laste seas oli, Jumal paraku, 22 väärlast!

Õues on koerad ja hoorapidajad. Ilmut. 22, 15.

2. Peakoolis on käinud

ja sisse õnnistatud 69 poeglast ja 84 tütarlast, kokku 153 last.

Pea kinni, mis sull on, et üksi ei saa sinu krooni võtta. Ilmut. 3, 11.

3. Laulatatud:

47 paari. Nende seast oli 2 lesk meest ja 1 lesknaene.

Siis täitke minu rõõm, et teie võtaksite ühemeelelised olla ja ühesugust armastuset pidada kui üks hing ja kui ühes meeles. Wil. 2, 2.

4. Armulaual on käinud:

8045 hinge (3448 meesterahwast, 4598 naesterahwast).

Kes minu liha sööb ja minu werd joob, see jääb minu sisse ja mina tema sisse. Joh. 6, 56.

5. Surnud:

114 hinge (61 meesterahwast, 53 naesterahwast). Nende seast alla esimest eluaastat surnud 19 last, peale 80 aasta wanaks saanud 6, kõige wanem naene 88 aastat 1 kuu. Ühnetut surma suri 1 mees, ta jäi wankri alla.

Ära karda, mina olen esimene ja wiimne, ja elaw, ja olin surnud, ja waata, ma elan igaweste igaweseks ajaks. Aamen. Ilmut. 1, 18.

PT
TRÜ Raamatukogu
382-10

Къ напечатанію со стороны С. Петербургской Евангелическо-Лютеранской Консисторіи препятствій не имѣется.
С. Петербургъ, 11. Декабря 1886 г.
Вице-Президентъ К. Лаландъ.
N. 3740. Секретарь Ф. Самсонъ.

Дозволено Цензурою. — Дерптъ, 15. Декабря 1886 г.

Trükitud A. Grenzsteini trükikojas Tartus.

Cns. 12358. ARH PT-1113

Jumalateenistuse laulud.

a) Wana aasta õhtul.

I.

Wiisil: See aeg on tõest ukse ees.

1. Siit saadik on mind heldeste Mu Jumal armust aitnud, Siit saadik ihu rohkeste Mul toitnud ja mind täitnud, Siit saadik hinge õnnistand Ja jahutand ning röömustand, Siit saadik truuist saatnud.

2. Auu, kiitust, tänu sinule See eest, truu Jumal, annan Ja, mis sa teinud minule, Kõik tänumeeles kannan Ning hüüan: Suuri asju sa Mull' oled teinud lõpmata, Mind siiamaale aitnud.

3. Jää saatjaks edespidigi Ja anna mulle abi, Mind aita armust alati Jeesuse were läbi, Mind aita kõige elu sees, Mind aita surma silma ees, Kuis siiamaale aitsid!

II.

Wiisil: Jeesukest ei jäta ma.

1. Jälle on üks aasta läind, Issand, sinu armu läbi, Ehk küll eksiteed ma käind, Siiski sain sult ikka abi, Et mu kohus koguni Armu kiita alati.

2. Kuis nii suur su kannatus, Miska sa mind seni kandsid, Otsatu su halastus, Miska aina armu andsid, Sest sind tahan tänada, Issand, ilma lõpmata!

3. Kata kinni suutumaks Wana aasta patu wõlad, Tee see wastu tugewaks Usu tööle minu õlad, Et su armu abi näen Ja su juure kiites jään.

4. Usku, lootust, armastust Igapäew mull' uuest jaga, Anna ise ustawust, Et ma olen wirk ja waga Sinu tahtmist tegemas, Wahwas ikka walwamas.

5. Aita, Jeesus, otsani Elu walguses mind käia; Hoia, et mind iialgi Pimeduse würst ei leia; Tee, et käime käsi käes, Kunni seisan trooni ees!

III.

Wiisil: Mu eest tundis Jeesus hingehäda. P. lisa 31.

1. Ühte asja ihkan üle kõige, Ühte rooga alati, Saan ma see, siis nutuorus õige Õnnis käia otsani: Ühte lugu olla tema ligi, Kelle palelt tilkus werehigi, Kui ta heitles ägedast Juues Isa karikast.

2. Igawest ma tahan hoida silmas, Kuida ta kui waikne tall Minu eest on kannatanud ilmas Surres risti walu all: Kuis ta seal mu päraft jänutanud Ja mu hinge eest end ohwerdanud Ning mu peale mõtelnud Öeldes: „See on lõpetud!"

3. Surmani mul seisku meeles, Jeesus, Minu süü ja sinu arm: Kui ma olin pimeduse paelus Ja mu hinge täitis hirm, Siis sa hoolsast otsisid mind üles Ja mind kandsid koju omas süles Ning mind omaks ostsid sa Kalli were hinnaga.

IV.

Selsamal wiisil.

Sinu olen mina! Ütle aamen, Armas Jeesus, selle peal, Ning sa oled minu jah ja aamen Igaweste siin ja seal. Sinuga ja ilmast tõtta: Seda tehkem ühtlasi kõik tahan teha, jätta, Su sees elada Tõeks surma tunnini!

Tartu Ülikooli Raamatukogu
ARHIIVKOGU

b) Uue aasta päewal.

I.

Wiisil: Nüüd ristirahwas laulage.

1. Meid lapsepõlwest päewad, ööd On helde Issand hoidnud: On õnnistanud meie tööd Ja waimuga meid wõidnud, On kaitsnud hinge kahju eest Ja peastnud ihu häda seest Ning siiamaale aitnud.

2. Täis tänu laulab meie suu Ja südа rõõmsast hüüab: See Issand on, ei keegi muu, Kes Israeli hoiab! Ta armuga meid õnnistab Ja kõiges heas meid kinnitab Ning tõeteele saadab.

3. See helde Issand iialgi Head tegemast ei wäsi: Meid armust edespidigi Saab kaitsma tema käsi. Siis korda läheb meie töö, Siis walgeks läeb ka pime öö, Kui tema teel meid saadab.

II.

Omal wiisil.

Uus olgu igawest Kolmainu Jumalalle, Et tema suuresi heldusest Meid awitanud jälle. Meist meelehea on Jumalal, Suur rahupõlw on taewa all, Kõik waew on otsa saanud.

III.

Wiisil: Mu nimi taewas kirja pandud.

1. Täis tänu teda kummardagem, Kes kõik maailma walitseb, Ja tema kiitust kuulutagem, Kes heldusega hoolitseb! Ta kuud ja aastad mööda saadab: Nad lähewad, ta nad uueks teeb Ja armul nende peale waatab Ning igaweste heldeks jääb.

2. Kel tarkust küllalt ära mõista, Kui suur on taewa Isa arm? Ta laseb päikse taewast paista — Ja ilul hõiskab mulla põrm; Ta ütleb ühe ainsa sõna — Ja silmad rõõmust särawad; Ta tröstib meid — Ja noor ning wana Siis taewa rahu tunnewad.

3. Sa Isa taewas, suur ja wägew, Sind palume nüüd südamest: Oh ole meie keskes tegew Ka edespidi heldusest! Meid armust igas hädas aita Ja igas töös meid toeta; Meid aita wõidelda ja wõita Ning kiusatuses kinnita.

4. Ka ajalikult anna rahu Ja kaitse keisrit kahju eest! Et kurat kogudust ei lõhu, Meid warja jumalikust wäest! Meilt keela ära patu häbi Ja kange kaelus kauta; Tee wabaks oma Poja läbi Meid igawese armuga.

5. Oh tröösti, Isa, neid, kes waesed ja kannatawad risti all, Kes waesed lapsed, lesed naised, Kes haiged, armetumad on: Oh anna ise, mis neil waja, Neid toida, täida heldeste! Ja kui meid wiimselt kutsud koju, Siis wii meid taewa õndsaste.

VI.

Wiisil: Nüüd paistab meile kauniste.

Su nimel, Jeesus, Isa Poeg, Kes olid, oled ja ka jääd, Uut aastat algan mina: Mu meeles ole ikka uus, Mu lootus, usk ja armastus Ning minu kalju sina! Tule mulle, Kui sind hüüan, täita püüan, mis sa nõuad! Küll sa appi mulle jõuad.

V.

Wiisil: Meil tuleb abi Jumalast.

1. Üks ainus alus ikka on Kindlam kui kalju meile: See Jeesus Kristus meie õnn, Seesama sõna, eile, See Jumal inime Ja Peastja tõeste, See kõige wägewam Ja kõige tegewam Ning kõige heldem Issand.

2. Ons Kristus meie kuningas Ja armuga meid waatmas, On sõna tõe hallikas Ja sakrament meid saatmas: Siis hästi rajatud ja kaljul kinnitud On meie kogudus Ning meie kirikus Siis paistab elupäike.

IV.

Wiisil: Kes Jumalat nii laseb teha.

Mind, armas Issand, saada ise, Et usust ma ei tagane, Waid jään siin armu põlwe sisse Ja ihkan sinu järele: Siin otsani su omaks jään, Seal igawest su palet näen!

Möödaläinud kirikuaastal on

Paistu kogudusses

armastuse andeid antud:

PT
RU Raamatukogu
303 - 63

1. Waeste heaks:

a) Üksikuid andeid 2 rbl. 64 k.; b) kahe surnu mälestuseks 2 rubla, kokku 4 rbl 64 kop.

Kes kehwa peale armu heidab, see laenab Jehowale, ja see tasub tema kätte, mis ta head teinud. Õp. Sön. 19, 17.

2. Piiblikassa heaks:

d) Kirikus korjatud 2 rbl. 4 kop. b) üksikuid andeid 4 rbl. 66 k., kokku 6 „ 70 „

Sinu sõna on mu jalale lambiks ja walguseks mu jalgtee peal. Laaw. Laul 119, 105.

3. Abikassa heaks:

a) Kirikus korjatud 15 rbl. 65 kop.; b) ühel pidul Holstres korjatud 7 rbl.; d) üksikuid andeid 3 rbl. 45 kop.; e) aruannete eest 4 rbl. 9 kop.; g) laululehtede läbi 6 rbl.57 kop.: kokku . . . 35 „ 76 „

Tehkem head kõigile, aga kõige enamiste neile, kes meie usku on. Kal. 6, 10.

4. Missioni heaks:

a) Kirikus korjatud 22 rbl. 18 kop.; b) koolimajades korjatud 1 rbl. 30 kop.; d) leerilaste kingitud 4 rbl. 52 kop.; e) üksikuid andeid 9 rbl. 21 kop.; g) laululehtede läbi 13 rbl. 57 kop.; kokku . . 50 „ 78 „

Minge kõike maailma ja kuulutage armuõpetust kõigele loomale. Mark. 16, 15.

5. Wändra tummade kooli heaks:

a Kirikus korjatud 4 rbl. 51 kop.; b) üksikuid andeid 3 rbl.; d) ühel pidul Loodis korjatud 6 rbl. 9 kop.; e) laululehtede läbi 16 rbl. 20 kop.; kokku . . . . . 29 „ 80 „

Mis teie iial olete teinud ühele nendesinaste mu wähemate wendade seast, seda olete teie mulle teinud. Matt. 25, 40.

6. Muid andeid.

a) Õpetajate leskede ja waeste laste heaks kirikus korjatud . . 3 „ 28 „
b) Riia pimedate maja heaks kirikus korjatud . . . . . 2 „ — „
d) Laiuse kiriku ehitamiseks korjatud . . . . . 25 „ — „

Kõik aasta andeb kokku 158 r. 96 kop.

Jumal armastab rõõmust andjat. 2. Kor. 9, 7.

Б) Ülle aasta päewal.

I.

Wiisil: Nüüd ristirahwas laulage.

1. Meid lapsepõlwest päewad, ööd
On helde Issand hoidnud: On õnnistanud meie tööd Ja waimuga meid wõidnud, On kaitsnud hinge kahju eest Ja peastnud ihu häda seest Ning siiamaale aitnud.

2. Täis tänu laulab meie suu
Ja süda rõõmsast hüüab: See Issand on, ei keegi muu, Kes Israeli hoiab! Ta armuga meid õnnistab Ja kõiges heas meid kinnitab Ning tõeteele saadab.

3. See helde Issand iialgi Head tegemast ei wäsi: Meid armust edespidigi Saab kaitsma tema käsi. Siis korda läheb meie töö, Siis walgeks läeb ka pime öö, Kui tema teel meid saadab.

II.

Omal wiisil.

Auu olgu igawest Kolmainu Jumalalle, Et tema suurest heldusest Meid awitanud jälle. Meist meelehea on Jumalal, Suur rahupõlw on taewa all, Kõik waew on otsa saanud.

III.

Wiisil: Mu nimi taewas kirja pandud.

1. Täis tänu teda kummardagem, Kes kõik maailma walitseb, Ja tema kiitust kuulutagem, Kes heldusega hoolitseb! Ta kuud ja aastad mööda saadab: Nad lähewad, ta nad uueks teeb Ja armul nende peale waatab Ning igaweste heldeks jääb.

2. Kel tarkust küllalt ära mõista, Kui suur on taewa Isa arm? Ta laseb päikse taewast paista — Ja ilul hõiskab mulla põrm; Ta ütleb ühe ainsa sõna — Ja silmad rõõmust särawad; Ta trööstib meid — Ja noor ning wana Siis taewa rahu tunnewad.

3. Sa Isa taewas, suur ja wägew, Sind palume nüüd südamest: Oh ole meie keskes tegew Ka edespidi heldusest! Meid armust igas hädas aita Ja igas töös meid toeta; Meid aita wõidelda ja wõita Ning kiusatuses kinnita.

4. Ka ajalikult anna rahu Ja kaitse keisrit kahju eest! Et kurat kogudust ei lõhu, Meid warja jumalikust wäest! Meilt keela ära patu häbi Ja kange kaelus kauta; Tee wabaks oma Poja läbi Meid igawese armuga.

5. Oh tröösti, Isa, neid, kes waesed ja kannatawad risti all, Kes waesed lapsed, lesed naised, Kes haiged, armetumad on: Oh anna ise, mis neil waja, Neid toida, täida heldeste! Ja kui meid wiimselt kutsud koju, Siis wii meid taewa õndsaste.

VI.

Wiisil: Nüüd paistab meile kauniste.

Su nimel, Jeesus, Isa Poeg, Kes olid, oled ja ka jääd, Uut aastat algan mina: Mu meeles ole ikka uus, Mu lootus, usk ja armastus Ning minu kalju sina! Tule mulle, Kui sind hüüan, täita püüan, mis sa nõuad! Küll sa appi mulle jõuad.

V.

Wiisil: Meil tuleb abi Jumalast.

1. Üks ainus alus ikka on Kindlam kui kalju meile: See Jeesus Kristus meie õnn, Seesama sõna, eile, See Jumal inime Ja Peastja tõeste, See kõige wägewam Ja kõige tegewam Ning kõige heldem Issand.

2. Ons Kristus meie kuningas Ja armuga meid waatmas, On sõna tõe hallikas Ja sakrament meid saatmas: Siis hästi rajatud ja kaljul kinnitud On meie kogudus Ning meie kirikus Siis paistab elupäike.

IV.

Wiisil: Kes Jumalat nii laseb teha.

Mind, armas Issand, saada ise, Et usust ma ei tagane, Waid jään siin armu põlwe sisse Ja ihkan sinu järele: Siin otsani su omaks jään, Seal igawest su palet näen!

PT
TRÜ Raamatukogu
303 – 63

Möödaläinud kirikuaastal on

Paistu koguduses

armastuse andeid antud:

1. Waeste heaks:

a) Ükskuid andeid 2 rbl. 64 k.; b) kahe surnu mälestuseks 2 rubla, kokku **4 rbl 64 kop.**

Kes kehwa peale armu heidab, see laenab Jehowale, ja see tasub tema kätte, mis ta head teinud. Õp. Sõn. 19, 17.

2. Piiblikassa heaks:

d) Kirikus korjatud 2 rbl. 4 kop. b) ükskuid andeid 4 rbl. 66 k., kokku **6 „ 70 „**

Sinu sõna on mu jalale lambiks ja walguseks mu jalgtee peal. Laaw. Laul 119, 105.

3. Albikassa heaks:

a) Kirikus korjatud 15 rbl. 65 kop.; b) ühel pidul Holstres korjatud 7 rbl.; d) ükskuid andeid 3 rbl. 45 kop.; e) aruannete eest 4 rbl. 9 kop.; g) laululehtede läbi 6 rbl.57 kop.: kokku . . . **35 „ 76 „**

Tehkem head kõigile, aga kõige enamiste neile, kes meie usku on. Kal. 6, 10.

4. Missioni heaks:

a) Kirikus korjatud 22 rbl. 18 kop.; b) koolimajades korjatud 1 rbl. 30 kop.; d) leerilaste kingitud 4 rbl. 52 kop.; e) ükskuid andeid 9 rbl. 21 kop.; g) laululehtede läbi 13 rbl. 57 kop.; kokku . . **50 „ 78 „**

Minge kõike maailma ja kuulutage armuõpetust kõigele loomale. Mark. 16, 15.

5. Wändra tummade kooli heaks:

a Kirikus korjatud 4 rbl. 51 kop.; b) ükskuid andeid 3 rbl.; d) ühel pidul Loodis korjatud 6 rbl. 9 kop.; e) laululehtede läbi 16 rbl. 20 kop.; kokku . . . . . **29 „ 80 „**

Mis teie iial olete teinud ühele nendesinaste mu wähemate wendade seast, seda olete teie mulle teinud. Matt. 25, 40.

6. Muid andeid.

a) Õpetajate leskede ja waeste laste heaks kirikus korjatud . . **3 „ 28 „**
b) Riia pimedate maja heaks kirikus korjatud . . . . . **2 „ — „**
d) Laiuse kiriku ehitamiseks korjatud . . . . . **25 „ — „**

Kõik aasta andeb kokku **158 r. 96 kop.**

Jumal armastab rõõmust andjat. 2. Kor. 9, 7.

Möödaläinud kirikuaastal on

Paistu koguduses

1. Sündinud:

191 last (108 poeglast, 83 tütarlast). Nende seast on ristitud 188 last, sest 2 last on sündides ja 1 enne ristimist surnud. Kaksiklapsi oli 8. Abieluta sündinud lapsi oli 11.

Ära karda mitte, sest mina olen sind lunastanud ja nime pärast sind kut sunud, sa oled minu päralt. Jes. 43, 1.

2. Leeris käinud

ja sisse õnnistatud on 119 last (57 poeglast ja 62 tütarlast).

Olge kindlad, liikumata ja saage ikka täiemaks Issanda töö sees. 1 Kor. 15, 58.

3. Laulatatud:

57 paari. Nende seas on 9 leskmeest ja 1 lesknaine.

Armastus sallib kõik, ta usub kõik, ta loodab kõik, ta kannatab kõik, tema ei wõsi iial ära. 1 Kor. 13, 7.

4. Armulaual on käinud:

7844 hinge (3451 meeste- ja 4399 naesterahwast). Nende hulgas haigeid ja nõdru, kes mitte Jumala kotta ei jaksanud tulla, 68 hinge (23 meeste- ja 45 naisterahwast).

Seesamasugune meel olgu teie sees, mis Kristuse Jeesuse sees ka oli. Wilip. 2, 5.

5. Surnud:

147 hinge (75 meeste- ja 72 naesterahwast). Nende seast alla 1 eluaastat 31, pääle 80 aasta wanaks saanud 1 mees, 5 naist. Kõige wanem naesterahwas sai wanaks 97 aastat. Õnnetut surma saiwad 4 meeste- ja 1 naesterahwas.

Olge röömsad, et teie nimed taewa on üles pandud. Luk. 10, 20.

Trükikoguga

Дозволено Цензурою Дерптъ, 23. ноября 1888. г.

Trükitud A. Grenzsteini trükikojas Tartus.

Cns. 13361. ARH PT-1113

Jumalateenistuse laulud.

a) Wana aasta õhtul.

I.

Wiisil: Kõik kallis hinge õnnistus.

1. Üks aast on jälle mööda läind Jumala armu läbi
Ja jälle silm meil rohkest näind Issanda heldet abi.
Sest see on tema armu töö, Et terwises weel elame
Ning wõime teda kiita.

2. Kust saime toitu ihule Ja riiet, elumaja?
Kust saime rooga hingele Ja mis meil' iial waja?
Kes andis andeks meie süüd Ning õnnistas kõik meie tööd?
Eks Issand seda teinud!

3. Sest tõtkem teda tänama Ja kiitma koguduses
Ning ühel hoobil paluma Usklikus alanduses,
Et Jumal meie juure jääb, Ehk aeg küll lendes mööda läeb,
Täis armu igaweste!

II.

Wiisil: Oh Jeesus sinu walu.

1. Mu peale kohut mõista, Oh Jumal heldeste,
Siis wõin su ees ma seista Kui sinu sulane,
Ehk mässaku küll mõned Mu wastu waenuselt
Ja tõstku kurja kõnet Mu peale petiselt.

2. Sa oled ju mu Jumal Ja tugew warjupaik,
Sa jõudu jõuetumal' Ja muud mull' andsid kõik:
Mikspärast nüüd siis peidad Su palet minu eest
Ning nagu ära heidad Mind armupõlwe seest?

3. Su walgus ja su tõde, Need juhatagu mind
Su armujärje ette, Kust leian jälle sind:
Siis kaob kõik mu mure Ja walu waiki jääb,
Siis järjest jään su juure Ja süda rõõmsaks läeb.

4. Miks waotad siis alla End, hing, ja kohised?
Miks tahad kurb weel olla Ja muidu muretsed?
Su Isa peale looda Ja usu kindlaste,
Talt üksi abi oota: Siis peased tõeste!

III.

Wiisil: Ärkage, nii wahid hüüdwad.

Surm ja saadan sajatagu, Ehk patt ja põrgu ähwardagu
Ja hirmutagu hukatus: Siiski jään ma puutumata,
Sest Jumal on ju muutumata Ja kindel tema tugewus.
Ta minu kalju on, Mu usk, mu rõõm ja õnn.
Halleluuja! Ta juures ma Ei karda ka Ehk tulgu kurat kaebama.

IV.

Wiisil: Kes Jumalat nii laseb teha.

Kolmainus, kiitus sulle olgu Ja auu ning wägi igawest;
Kolmainus, sinu heldus tulgu Meil' abiks ikka üleweest;
Meil osaks jäägu halastus, Su rahu, arm ning õnnistus!

Tartu Ülikooli Raamatukogu
ARHIIVKOGU

e) Uue aasta päewal.

I.

Wiisil: Nüüd ristirahwas laulage.

1. Siit saadik on mind heldeste Mu Jumal armust aitnud, Siit saadik ihu rohkeste Mul toitnud ja mind hoidnud, Siit saadik hinge õnnistand, Siit saadik südant röömustand, Siit saadik truust saatnud.

2. Anu, kiitust, tänu sinule See eest, truu Jumal, annan, Ja, mis sa teinud minule, Kõik tänu meeles kannan Ning hüüan: Suuri asju sa Mull' oled teinud lõpmata, Mind siiamaale toonud.

3. Jää saatjaks edespidigi Ja anna mulle abi, Mind aita armust alati Jeesuse were läbi, Mind aita kõige elu sees, Mind aita surma silma ees, Kuis siiamaale aitsid.

II.

Wiisil: Ma tahan jätta maha.

1. Mis iial wõtad ette Ja mis sull' muret teeb, Kõik weereta ta peale, Kes taewas :valitseb: Kes pilwi, tuuli peab Kuis tahab omas käes, Küll teed ta leida teab, Kus käia wõid ta ees.

2. Jehoowa peale looda, Siis käsi hästi käib: Talt üksi õnne oota, Kes kõik sull' anda wõib. Ei oma mure maksa, Ei silmapisarad Sull' abi saata jaksa: Kui palud, siis sa saad.

3. Su tarkus, Isa, teab, Mis tarwis minule, Kõik armus nõnda seab, Kuis kasuks kõigile; Ja mis sa walitsenud Ja tunnud tulusaks, Pea oled hoolitsenud, Et tõuseb tugewaks.

4. Teed leiad igal ajal Ja rohke on su nõmu: Ei ole õnne majal, Su juures õnn ja anu. Kuis kõrgest muret kannad! Ei keegi keelda wõi, Et oma lastel annad, Mis armukäsi tõi.

5. Ja kuigi kurat kipub Sind kurjast kinsama, Siis see, kes ristis ripub, On wägew aitama: Mis ta on wõtnud ette, See peab sündima, Ta tahtmine ja mõte Peab täide minema.

III.

Selsamal wiisil.

Sest looda, hing, ja jäta Kõik kahtlus kõrwale, Siis lõpetab su häda Truu Jumal heldeste. Üht asja aga nõuab: Et waikselt kannatad. Siis sulle appi jõuab, Et jälle röömustad.

IV.

Wiisil: Jeesusest ei jäta ma.

1. Usku, lootust, armastust Igapäew mull' uuest jaga; Anna ise ustawust, Et ma olen wirk ja waga Sinu tahtmist tegemas, Wahwas ikka walwamas.

2. Aita Jeesus otsani Elu walguses mind käia; Hoia et mind iialgi Pimeduse würst ei leia; Aita wõita abimees, Kunni seisan trooni ees!

V.

Wiisil: Oh wõitlejad, et käige peale.

Mind armas Issand saada ise, Et usust ma ei tagane, Waid jään siin armu põlwe sisse Ja ihkan sinu järele: Siin otsani su omaks jään, Seal igawest su palet näen!

Möödaläinud kirikuaastal on

Paistu koguduses

armastuse andeid antud:

PT
TRÜ Raamatukogu
303-64

1. Waeste heaks:

a) Kirikus korjatud 3 rbl. 90 k.; b) ükſikuid andeid 4 rbl. 79 k.; kokku **8 r. 69 k.**

Ärge unustage mitte ära head teha ja teistele jagada, ſest niiſuguſed ohwrid on Jumala meele päraſt. Ebr. 13, 16.

2. Piiblikaſſa heaks:

a) Kirikus korjatud 2 rbl. 73 k.; b) ühe ſurnu mälestuſeks 1 rbl.; d) laululehtede eeſt 12 rbl. 80 k., kokku . . . . . **16 „ 53 „**

Taewas ja maa lähewad hukka, aga minu ſõnad ei lähe mitte hukka. Luk. 21, 33.

3. Abikaſſa heaks:

a) Kirikus korjatud (Eesti kog. 7 rbl. 67 kop., Saksa kog. 7 rbl. 21 k.) 14 rbl 95 k.; b) ükſikuid andeid (Eesti kog. 14 rbl. 33 k., Saksa kog. 3 rbl.) 17 rbl. 33 k.; d) ühe pahanduſe lepituſeks 9 r. 45 k.; e) lennulehtede eeſt 19 rbl. 92 k., kokku . . . . . **61 „ 65 „**

Tehkem head kõikidele, aga kõige enamiste neile, kes meie uskus on. Gal. 6, 10.

4. Miſſioni heaks:

a) Kiriku laekaſt 7 rbl. 6 k.; b) ükſikuid andeid 10 rbl. 63 k.; d) leerilaste kingitud 8 rbl. 9 k.; e) kihelkonnakooli õpilaste kingitud 1 r. 40 k.; g) laululehtede läbi 8 rbl. 35 k., kokku . . . . . **35 „ 53 „**

Minge kõike maailma ja kuulutage armuõpetuſt kõigele loomale. Mark. 16, 15.

5. Wändra tummade kooli heaks:

a) Kirikus korjatud 3 rbl. 45 kop.; ükſikuid andeid 4 rbl., kokku . . **7 „ 45 „**

Mis teie üks olete teinud ühele nendeſinaste mu wähemate wendade ſeaſt, ſeda olete teie mulle teinud. Matt. 55, 40.

6. Pidalitõbiste maja heaks:

a) Ükſikuid andeid 17 rbl. 10 k.; laululehtede eeſt 2 rbl. 90 k, kokku **20 „ — „**

Mina tahan: ſaa puhtaks! Matt. 8, 2.

7. Muid andeid:

a) Õpetajate leskede ja waeste laste heaks kirikus korjatud 5 r. 42 k.;
b) Riia pimedate maja heaks kirikus korjatud 2 rbl., kokku . . . . **7 „ 42 „**

Kõik aasta andeb kokku **157 r. 27 k.**

Uſk ilma tegudeta on ſurnud! Jak. 2, 20.

e) Uue aasta päewal.

I.

Wiisil: Nüüd ristirahwas laulage.

1. Siit saadik on mind heldeste Mu Jumal armust aitnud, Siit saadik ihu rohkeste Mul toitnud ja mind hoidnud, Siit saadik hinge õnnistand, Siit saadik südant röömustand, Siit saadik truuist saatnud.

2. Anu, kiitust, tänu sinule See eest, truu Jumal, annan, Ja, mis sa teinud minule, Kõik tänu meeles kannan Ning hüüan: Suuri asju sa Mull' oled teinud lõpmata, Mind siiamaale toonud.

3. Jää saatjaks edespidigi Ja anna mulle abi, Mind aita armust alati Jeesuse were läbi, Mind aita kõige elu sees, Mind aita surma silma ees, Kuis siiamaale aitsid.

II.

Wiisil: Ma tahan jätta maha.

1. Mis iial wõtad ette Ja mis sull' muret teeb, Kõik weereta ta peale, Kes taewas walitseb: Kes pilwi, tuuli peab Kuis tahab omas käes, Küll teed ta leida teab, Kus käia wõid ta ees.

2. Jehoowa peale looda, Siis käsi hästi käib: Talt üksi õnne oota, Kes kõik sull' anda wõib. Ei oma mure maksa, Ei silmapisarad Sull' abi saata jaksa: Kui palud, siis sa saad.

3. Su tarkus, Isa, teab, Mis tarwis minule, Kõik armus nõnda seab, Kuis kasuks kõigile; Ja mis sa walitsenud Ja tunnud tulusaks, Pea oled hoolitsenud, Et tõuseb tugewaks.

4. Teed leiad igal ajal Ja rohke on su nõu: Ei ole õnne majal, Su juures õnn ja auu. Kuis kõrgest muret kannad! Ei keegi keelda wõi, Et oma lastel annad, Mis armukäsi tõi.

5. Ja kuigi kurat kipub Sind kurjast kiusama, Siis see, kes ristis ripub, On wägew aitama: Mis ta on wõtnud ette, See peab sündima, Ta tahtmine ja mõte Peab täide minema.

III.

Selsamal wiisil.

Sest looda, hing, ja jäta Kõik kahtlus kõrwale, Siis lõpetab su häda Truu Jumal heldeste. Üht asja aga nõuab: Et waikselt kannatad. Siis sulle appi jõuab, Et jälle röömustad.

IV.

Wiisil: Jeesusest ei jäta ma.

1. Usku, lootust, armastust Igapäew mull' uuest jaga; Anna ise ustawust, Et ma olen wirk ja waga Sinu tahtmist tegemas, Wahwas ikka walwamas.

2. Aita Jeesus otsani Elu walguses mind käia; Hoia et mind iialgi Pimeduse würst ei leia; Aita wõita abimees, Kunni seisan trooni ees!

V.

Wiisil: Oh wõitlejad, et käige peale.

Mind armas Issand saada ise, Et usust ma ei tagane, Waid jään siin armu põlwe sisse Ja ihkan sinu järele: Siin otsani su omaks jään, Seal igawest su palet näen!

Möödaläinud kirikuaastal on

Paistu kogduses

armastuse andeid antud:

PT
TRÜ Raamatukogu
303-64

1. Waeste heaks:

a) Kirikus korjatud 3 rbl. 90 k.; b) ütsikuid andeid 4 rbl. 79 k.; kokku **8 r. 69 k.**

Ärge unustage mitte ära head teha ja teistele jagada, sest niisugused ohwrid on Jumala meele pärast. Ebr. 13, 16.

2. Piiblikassa heaks:

a) Kirikus korjatud 2 rbl. 73 k.; b) ühe surnu mälestuseks 1 rbl.;
d) laululehtede eest 12 rbl. 80 k., kokku . . . . . **16 „ 53 „**

Taewas ja maa lähewad hukka, aga minu sõnad ei lähe mitte hukka. Luk. 21, 33.

3. Abikassa heaks:

a) Kirikus korjatud (Eesti kog. 7 rbl. 67 kop., Saksa kog. 7 rbl. 21 k.) 14 rbl 95 k.; b) ütsikuid andeid (Eesti kog. 14 rbl. 33 k., Saksa kog. 3 rbl.) 17 rbl. 33 k.; d) ühe pahanduse lepituseks 9 r. 45 k.;
e) lennulehtede eest 19 rbl. 92 k., kokku . . . . . **61 „ 65 „**

Tehkem head kõikidele, aga kõige enamiste neile, kes meie usku on. Gal. 6, 10.

4. Missioni heaks:

a) Kiriku laekast 7 rbl. 6 k.; b) üksikuid andeid 10 rbl. 63 k.; d) leerilaste kingitud 8 rbl. 9 k.; e) kihelkonnakooli õpilaste kingitud 1 r. 40 k.; g) laululehtede läbi 8 rbl. 35 k., kokku . . . . . **35 „ 53 „**

Minge kõike maailma ja kuulutage armuõpetust kõigele loomale. Mark. 16, 15.

5. Wändra tummade kooli heaks:

a) Kirikus korjatud 3 rbl. 45 kop.; üksikuid andeid 4 rbl., kokku . . **7 „ 45 „**

Mis teie iial olete teinud ühele nendesinaste mu wähemate wendade seast, seda olete teie mulle teinud. Matt. 55, 40.

6. Pidalitõbiste maja heaks:

a) Üksikuid andeid 17 rbl. 10 k.; laululehtede eest 2 rbl. 90 k, kokku **20 „ — „**

Mina tahan: saa puhtaks! Matt. 8, 2.

7. Muid andeid:

a) Õpetajate leskede ja waeste laste heaks kirikus korjatud 5 r. 42 k.;
b) Riia pimedate maja heaks kirikus korjatud 2 rbl., kokku . . . . **7 „ 42 „**

Kõik aasta andeid kokku **157** r. **27** k.

Üks ilma tegudeta on surnud! Jak. 2, 20.

Möödalainud kiriku aastal on

Paistu kogudusest

1. Sündinud:

200 last (115 poeglast, 85 tütarlast). Nende seast on ristitud 196, sest 3 on sündides ja 1 enne ristimist surnud. Kaksikuid oli 6.

Küll mäed liiguwad ära ja mäekingud kõiguwad, aga minu heldus ei pea mitte sinust liikuma, ega mu rahu seadus kõikuma, ütleb Jehoowa, su halastaja. Jes. 54, 10.

Kõikide sündinud laste seas oli, Juma paraku, 18 määrlast!

Ärge eksige mitte: Ei hoorapidajad ega abielurikkujad ei pea Jumala riiki pärima. Kor. 6, 9.

2. Leeris käinud

ja sisse õnnistatud 142 last (63 poeglast ja 79 tütarlast).

Nõnda kui see, kes teid on kutsunud, püha on, saage ka teie pühaks kõige oma elu sees. 1 Peetr. 1, 15.

3. Laulatatud:

54 paari. Nende seas oli 4 leskmeest ja 2 lesknaist.

Armastus sallib kõik, ta usub kõik, ta loodab kõik, ta kannatab kõik, tema ei wäsi iial ära. 1 Kor. 13, 7.

4. Armulaual käinud:

8361 hinge (3528 meeste- ja 4833 naesterahwast). Nende hulgas haigeid ja nõdru, kes mitte Jumala kotta ei jaksanud tulla, 65 hinge (25 meeste- ja 40 naesterahwast).

Õndsad on need, kes Talle pulma õhtusöömaajale on kutsutud. Ilmut. 19, 9.

5. Surnud:

135 hinge (75 meesterahwast ja 60 naesterahwast). Nende seast alla esimest eluaastat surnud 23 last, peale 80 aasta wanaks saanud 2 meest, 10 naist. Kõige wanem naene sai wanaks 87 aastat. Sünnetut surma suriwad 3. 1 noormees uppus ära, 1 poeglaps suri tulehaawadesse, 1 tütarlaps kukkus lae pealt maha.

Kes wõidab, seda peab walgete riietega ehitatama ja Mina ei taha tema nime mitte ära kustutada eluraamatust, ja Ma tahan tema nime üles tunnistada oma Isa ees ja kõigi tema inglite ees. Ilmut. 3, 5.

TRÜ Raamatukogu

Дозволено Цензурою. Дерптъ, 5 декабря 1890 г. A. Greenfeldti trükk.

Cens. 13906.
ARH PT-1113

Jumalateenistuse laulud.

a) Wana aasta õhtul 1891.

I.

Wiisil: Kõik kallis hinge õnnistus.

1. Oh Jumal, kui su armas Poeg Maa peale poleks tulnud Ja, kui weel kestis armu aeg, Mu kisendamist kuulnud, Siis peaksin hukka minema Ja põrgu tules põlema, Oh, oma patu pärast!

2. Nüüd aga olen jälle prii Ja ära lepitatud Sest saadik, kui mu patu süü On ristis lõpetatud, Sest selleks suri Jeesuke, Et andeksandmist minule Ja õnnist elu saata.

3. Sest olen julge lootuses Ja usun kindlast seda, Et wahemehe were sees Saab otsa hirm ja häda: See weri patust puhastab Ja uueks eluks kinnitab Ning õnnistust mull annab.

4. See were ehtes astun ma Su ette igal ajal Ja leian armu lõpmata Küll rõõmus, risti rajal; Ja seda armu mult ei saa Surm, kurat ega ilmamaa Siin iial ära wõtta.

5. Oh Isa, kes sa minu süü Kõik Poja peale pannud; Oh Poeg, kes armastand mind nii, Et kõik mu patud kannud; Oh Püha Waim, kes walgustad Ja õiges usus kinnitad: Kolmainus heida armu!

II.

Wiisil: Sull, sull, Jehoowa, tahan laulda.

1. Kõik patud tunnistan nüüd sulle, Nad kata kinni oma armuga; Loo uus ja puhas süda mulle Ja anna jõudu sulle elada, Et ilma ära wõidan sinu wäes Ja kõnnin Kristusega käsi käes!

2. Kõik annan ma su armu kätte: Tee kõigega, kuis sinu meeleşt hea; Mind jäta oma pale ette Ja patu pärast ära wiha pea; Mind puhasta ja hästi pühitse Ning igaweste omaks lapseks tee!

III.

Wiisil: Meil' oma sõna kinnita.

Kui ükskord elu lõpetan, Siis aita, et ma taewa saan Ja peasnud kõige häda seest Sind kiidan õndsalt igaweşt!

Tartu Ülikooli Raamatukogu
ARHIIV

b) Uue aasta hommikul 1892.

I.

Wiisil: Nüüd Jumalale anustust.

1. Mu Jumal, kes sa heldeste Mind ikka juhatad, Mind aita, et ma truuiste Kõik teen, kuis õpetad!

2. Mull' anna õiget usinust Ja hoolt ning jõudu ka, Et tunnen nõnda tarwitust, Kui taewas tahad sa.

3. Ka jaga tõsist ustawust, Kõik ära tegema, Ja anna tööle õnnistust, Et korda läheb ta.

4. Seks aita, Isa, ülewelt Mind täna, iga päew, Et kohust täidan õiglaselt Ja pole tühi waew;

5. Ja et ma teen kõik sinu auuks, Mis iial maa peal teen, Et sina jääd mu nõuuks ja jõuuks Ja ma su omaks jään!

PT
Raamatukogu
303-65

II.

Wiisil: Ma tahan jätta maha.

1. Ta peale pane mure Ja walu südamest Ning jookse tema juure, Kes rikas heldusest! Ju pole sinu seada Maailma walitsus: See Jumalal on teada, Kust tuleb õnnistus.

2. Küll on see imeks panna, Kui tark ta toimetus, Sest tema hooleks anna Kõik oma tarwitus! Laf' aga teda teha Kuis tema meelest hea, Siis saad sa ikka näha, Et aitab jälle pea.

3. Ta wiiwib waheft tulles Küll oma abiga, Et näitab ristitules Kui unustaks sind ta: Ei siiski sind ta jäta, Ei iial unusta, Ei oma kätt sult wõta Ta ära armuta.

4. Teeb ta nüüd sulle seda, Siis katsub usku ta: Kas pead kinni teda Ka hädas rõõmuga? Kui truuiks jääd, siis jälle Su koormat kergitab Ja jagab südamele, Mis hinge jahutab.

5. Kõik õnne sulle annab, Kes jäid sa ustawaks; Su pea auukrooni kannab, Kes jäid sa wõitjaks. Suur Jumal annab palme Su kätte ise siis Ja sina laulad salme, Mill õnnis laulutwiis.

III.

Sellsamal wiisil.

Hästi kõik meie häda, Oh Issand, lõpeta Ja oma armu jäta Neil ilma otsata; Meil abi seni anna, Kui ilmas elame Ja wiimaks taewa kanna Siit üles õndsaste!

IV.

Wiisil: Issand oma wiha sees.

Tule õnnistegija Südamesse mulle, Tule sa uueks tegema Südant, et jään sulle: Sinuga Lähen ma, Kuhu käsid minna Kunni üles sinna!

V.

Wiisil: Sull, sull, Jehoowa, tahan laulda.

Mis armas asi tänu tuua Sull, Isa, helde ilma otsata! Sa andsid mullu süüa, juua, Ja hoidsid meid öös, päewad armuga: Oh hoia meid sell uuel aastal ka Ja ihu, hinge poolest õnnista!

Möödaläinud kirikuaastal on

Paistu kogudusses

armastuse andeid antud:

1. Waeste heaks:

	Rubla	kop.
a) Üksikuid andeid 2 rbl. 20 kop., kokku	**2**	**20**

Kes kehwa peale armu heidab, see laenab Jehoowale. Õp. 19, 17

2. Näljahädaliste heaks:

a) Kiriku wöörmündri herra korjanud 63 rbl. 85 kop., b) õpetaja kätte kirikuwöörmündrid toonud ja üksikud andeid 344 rbl. 80 kop., kokku	**408**	**65**

Õndsad on armulised, sest nemad peawad armu saama. Matt. 5, 7.

3. Piiblikassa heaks:

a) Kirikus korjatud 2 rubla 40 kop., b) laululehtede eest 14 rubla 67 kop., kokku	**17**	**7**

Kristuse sõna elagu rohkeste teie seas kõige tarkusega. Kol. 3, 16.

4. Abikassa heaks:

a) Kirikus korjatud 17 rbl. 87 kop.; b) üksikuid andeid 20 rbl. 36 kop., lennulehtede eest 13 rbl. 1 kop., pahanduste lepituseks 20 rbl. 20 kop., õnnis koolmeister Mats Warres kinkis testamendi läbi 25 rbl., kokku	**96**	**44**

Tehkem head kõigile, aga kõige enamiste neile, kes meie usku on.
Kal. 6, 10.

5. Missioni heaks:

a) Üksikuid andeid 36 rbl. 24 k.; b) Õnnis koolmeister Mats Warres kinkis testamendi läbi 25 rubla, kokku	**61**	**24**

Minge kõike maailma ja kuulutage armuõpetust kõigile loomale.
Mark. 16, 15.

6. Wändra tummade kooli heaks:

Kirikus korjatud ja üksikud anded kokku	**15**	**31**

7. Pidalitõbiste heaks:

Kirikus korjatud ja üksikud anded kokku	**12**	**10**

8. Muid andeid:

a) Õpetajate leskedele 2 rbl. 91 kop.;		
b) Riia pimedate maja heaks 1 rbl. 89 kop., kokku	**4**	**80**
Kõik aasta anded kokku	**615**	**81**

Usk ilma tegudeta on surnud. Jak. 2, 20.

b) Uue aasta hommikul 1892.

I.

Wiisil: Nüüd Jumalale auustust.

1. Mu Jumal, kes sa heldeste Mind ikka juhatad, Mind aita, et ma truuiste Kõik teen, kuis õpetad!

2. Mull' anna õiget usinust Ja hoolt ning jõudu ka, Et tunnen nõnda tarwitust, Kui taewas tahad sa.

3. Ka jaga tõsist ustawust, Kõik ära tegema, Ja anna tööle õnnistust, Et korda läheb ta.

4. Seks aita, Isa, ülewelt Mind täna, iga päew, Et kohust täidan õiglaselt Ja pole tühi waew;

5. Ja et ma teen kõik sinu auuks, Mis iial maa peal teen, Et sina jääd mu nõuuks ja jõuuks Ja ma su omaks jään!

PT
Raamatukogu
303-65

II.

Wiisil: Ma tahan jätta maha.

1. Ta peale pane mure Ja walu südamest Ning jookse tema juure, Kes rikas heldusest! Ju pole sinu seada Maailma walitsus: See Jumalal on teada, Kust tuleb õnnistus.

2. Küll on see imeks panna, Kui tark ta toimetus, Sest tema hooleks anna Kõik oma tarwitus! Las' aga teda teha Kuis tema meelest hea, Siis saad sa ikka näha, Et aitab jälle pea.

3. Ta wiiwib wahest tulles Küll oma abiga, Et näitab ristitules Kui unustaks sind ta: Ei siiski sind ta jäta, Ei iial unusta, Ei oma kätt sult wõta Ta ära armuta.

4. Teeb ta nüüd sulle seda, Siis katsub usku ta: Kas pead kinni teda Ka hädas rõõmuga? Kui truuiks jääd, siis jälle Su koormat kergitab Ja jagab südamele, Mis hinge jahutab.

5. Kõik õnne sulle annab, Kes jäid sa ustawaks; Su pea auukrooni kannab, Kes jäid sa wõitijaks. Suur Jumal annab palme Su kätte ise siis Ja sina laulad salme, Mill õnnis lauluwiis.

III.

Sellsamal wiisil.

Hästi kõik meie häda, Oh Issand, lõpeta Ja oma armu jäta Neil ilma otsata; Meil abi seni anna, Kui ilmas elame Ja wiimaks taewa kanna Siit üles õndsaste!

IV.

Wiisil: Issand oma wiha sees.

Tule õnnistegija Südamesse mulle, Tule sa uueks tegema Südant, et jään sulle: Sinuga Lähen ma, Kuhu käsid minna Kunni üles sinna!

V.

Wiisil: Sull, sull, Jehoowa, tahan laulda.

Mis armas asi tänu tuua Sull, Isa, helde ilma otsata! Sa andsid mullu süüa, juua, Ja hoidsid meid ööd, päewad armuga: Oh hoia meid sell uuel aastal ka Ja ihu, hinge poolest õnnista!

Möödaläinud kirikuaastal on

Paistu koguduses

armastuse andeid antud:

1. Waeste heaks:

	Rubla	kop.
a) Üksikuid andeid 2 rbl. 20 kop., kokku	2	20

Kes kehwa peale armu heidab, see laenab Jehoowale. Õp. 19, 17

2. Näljahädaliste heaks:

a) Kiriku wöörmündri herra korjanud 63 rbl. 85 kop., b) õpetaja kätte kirikuwöörmündrid toonud ja üksikud anded 344 rbl. 80 kop., kokku	408	65

Õndsad on armulised, sest nemad peawad armu saama. Matt. 5, 7.

3. Piiblikassa heaks:

a) Kirikus korjatud 2 rubla 40 kop., b) laululehtede eest 14 rubla 67 kop., kokku	17	7

Kristuse sõna elagu rohkeste teie seas kõige tarkusega. Kol. 3, 16.

4. Abikassa heaks:

a) Kirikus korjatud 17 rbl. 87 kop.; b) üksikuid andeid 20 rbl. 36 kop., lennulehtede eest 13 rbl. 1 kop., pahanduste lepituseks 20 rbl. 20 kop., õnnis koolmeister Mats Warres kinkis testamendi läbi 25 rbl., kokku	96	44

Tehkem head kõigile, aga kõige enamiste neile, kes meie usku on. Kal. 6, 10.

5. Missioni heaks:

a) Üksikuid andeid 36 rbl. 24 k.; b) Õnnis koolmeister Mats Warres kinkis testamendi läbi 25 rubla, kokku	61	24

Minge kõike maailma ja kuulutage armuõpetust kõigile loomale. Mark. 16, 15.

6. Wändra tummade kooli heaks:

Kirikus korjatud ja üksikud anded kokku	15	31

7. Pidalitõbiste heaks:

Kirikus korjatud ja üksikud anded kokku	12	10

8. Muid andeid:

a) Õpetajate leskedele 2 rbl. 91 kop.;		
b) Riia pimedate maja heaks 1 rbl. 89 kop., kokku	4	80
Kõik aasta anded kokku	615	81

Usk ilma tegudeta on surnud. Jak. 2, 20.

Möödaläinud kirikuaastal on

Paistu koguduses

1. Sündinud:

204 last (92 poeglast, 112 tütarlast). Nende seast on ristitud 196, sest 6 on sündides ja 2 enne ristimist surnud. Kaksikuid oli 10.

Küll mäed liiguwad ära ja mäekingud kõiguwad, aga minu heldus ei pea mitte sinust liikuma, ega mu rahu seadus kõikuma, ütleb Jehowa, su halastaja. Jes. 54, 10.

Kõikide sündinud laste seas oli, Jumal paraku, 19 määrlast!

Ärge eksige mitte: Ei hoorapidajad ega abielurikkujad ei pea Jumala riiki pärima. Kor. 6, 9.

2. Leeris käinud

ja sisse õnnistatud 258 last (123 poeglast ja 135 tütarlast).

Nõnda kui see, kes teid on kutsunud, püha on, saage ka teie pühaks kõige oma elu sees. 1 Peetr. 1, 15.

3. Laulatatud:

57 paari. Nende seas oli 5 leskmeest.

Armastus sallib kõik, ta usub kõik, ta loodab kõik, ta kannatab kõik, tema ei wäsi iial ära. 1 Kor. 13, 7.

4. Armulaual käinud:

8503 hinge (3577 meeste- ja 4926 naesterahwast). Nende hulgas haigeid ja nõdru, kes mitte Jumala kotta ei jaksanud tulla, 75 hinge (25 meeste- ja 50 naesterahwast).

Õndsad on need, kes Talle pulma õhtusöömaajale on kutsutud. Ilmut. 19, 9.

5. Surnud:

164 hinge (72 meesterahwast ja 92 naesterahwast). Nende seast alla esimest eluaastat surnud 35 last, peale 80 aasta wanaks saanud 4 meest, 8 naist. Kõige wanem mees sai wanaks 89 a. 8 k. 25 p. Õnnetut surma suriwad 5: 3 last on äraupunud, 1 nõdrameelne poos ennast ära, 1 surnud laps metsast leitud.

Kes wõidab, seda peab walgete riietega ehitatama ja Mina ei taha tema nime mitte ära kustutada eluraamatust, ja Ma tahan tema nime ülestunnistada oma Isa ees ja kõigi tema inglite ees. Ilmut. 3, 5.

Kaanetukogu

Дозволено Цензурою. Дерпть, 17 Декабря 1891 г.

F. Feldt'i trükk Viljandis.

Cens. 14408.
ARA PT- 1113

Jumalateenistuse laulud.

a) Wana aasta öhtul 1892.

I.

Wiisil: Arm, kes sa mind oled loonud.

1. Arm on mulle osaks saanud, Mis ma pole teeninud, Mis ei süda himustanud, Mis ei ilmal' ilmutud: Seda tean ja rõõmuga Kiidan armu lõpmata.

2. Wiha olin teenind mina, Pidin hukka minema, Siis mind puhtaks pesid sina, Issand, oma werega: Kust ja miks nii sündis see? Selgest armust üksine.

3. Seda tunnistama pean, Pilkab ilm, sest kiitlen ka, Selge arm, ma seda tean, et nii surmast pääsnud ma: Sest ma suure rõõmuga Kiidan armu lõpmata.

4. Ei ma seda armu jäta, Ei tast lahku iiale, Ei siis saadan mind wõi petta, Wõrgutada kurjaste: Sest et arm on abimees Iga risti, häda sees.

5. Jeesus, helde armastaja, Ära iial jäta mind! Aita armas Lunastaja, Et ma ikka otsin sind: Siin su olen koguni, Sääl sind kiidan alati!

II.

Wiisil: Mis oled sina, armas Jesus, teinud.

1. Ma olen julge, et ei surm, ei elu, Maailma lust ehk ristitule walu Mu hinge õnnistust ei wõi mult petta, Mult Jeesust wõtta.

2. See Igawene, kes kõik taewad kannud, Ei ole armu oma Pojal' annud, Waid teda on ta lasknud kannatada, Meid lunastada.

3. Ja see, kes meile andis oma Poja, Ta annab meile kõik, mis iial waja, Meid ihulikult rohke käega toidab Ja hinge täidab.

4. Sest, lunastatud hinged, ühendagem Ja endid talle palwes pühendagem Ning eluaja olgem alanduses Ta teenistuses.

5. Tall' ohwriks wiigem südamed ja meeled, Ta kiitust kuulutagu suud ja keeled, Kõik meie elu kestku pühitsuses Ja armastuses.

III.

Wiisil: Nüüd surnu keha matame.

Kui ükskord elu lõpetan, Siis aita, et ma taewa saan Ja pääsnud kõige häda seest Sind kiidan õndsalt igawest!

Tartu Ülikooli Raamatukogu
ARHIIVKOGU

b) Uue aasta hommikul 1893.

I.

Wiisil: Oh wõitlejad, et käige pääle.

1. Oh anna tuhat keelt ja mulle Ja tuhatkordseks tee mu suu: Siis tuhat laulu laulan sulle, Mu eluleib ja elupuu, Mu jõud ja eluhallikas, Mu kants, mu kilp ja kuningas.

2. Ma olen nõder inimene, Sa kannad isahoolt mu eest, Ma eksisin kui tallekene, Sa tõid mu jälle kõrbe seest; Ma olin mitme häda sees, Sa oled ikka abimees.

3. Sind hinge põhjast tahan kiita, Oh armu Jumal, igawest! Mu südamesse ise süüta Su Püha Waimu tulukest, Et sulle elu pühitsen Ja kõiges sinu tahtmist teen.

II.

Wiisil: Meil tuleb abi Jumalast.

1. Oh Jeesus, koguduse pää Ja tema ustaw hoidja; Oh Jeesus, karjane, kes hää Ja rikas karja toitja; Oh Jeesus, kindlam weel Kui kalju mereteel; Oh Jeesus, kes weel jääb, Kui maailm hukka läeb: Et kuule meie palwet!

2. Küll meie jõud on pisuke Ja nõder meie wägi, Kuid sina oled truuiste, Oh Issand, meie tugi: Seks jaga heldeste Su sõna selgeste, Ja sakramendid ka Meil' hoia puhtalt ja, Nii kui nad oled seadnud.

3. Tee süda templiks omale Ja puhtaks pühitsuses, Et truuiste sind teenime Ka ristis, wiletsuses: Seks anna andeks süüd, Mis enne ja ka nüüd Su wastu tegime, Kui ära läksime Su juurest eksiteele.

4. Meid aita Püha Waimu wäest Kõik koormat rõõmsast kanda Ja, kui sa tahad, sinu eest Ka elu ära anda! Sest ilma sinuta On tühi taewas, maa; Kuid sinu juures on Ükspäinis rõõm ja õnn: Kes usub, see saab õndsaks!

5. Oh hoia oma kogudust Ja kaswata ta kangeks; Oh keela kõike pahandust, Et ükski laps ei langeks; Kõik waleõpetus Ja tüli, lahutus, Kõik uhkus, hooletus Ja kõrkus, kawalus Meilt saada kaugel' ära!

III.

Wiisil: Ärgake, nii wahid hüüdwad.

Isa, meile Jeesu nime Siin walguseks, kus öö ja pime, Ja troostiks andsid heldesti: Tema warju alla anna Meid uuel aastal ja meid kanna Kui kotka tiiwul alati! Truu Jeesus, abimees, Meid hoia omas käes Igal ajal! Sest mis silm näeb, Kõik hukka läeb: Su sõna üksi seisma jääb!

IV.

Wiisil: Issand oma wiha sees.

1. Issand Jeesus, ärata Süda unest üles! Lase armu leida ja Mind su armu süles; Üksi sääl Abi weel Äraeksind hingel Isa auujärjel.

2. Sinu pääle lootus jääb Elus, surmas kindlaks, Sest su püha weri teeb Kõigest patust puhtaks; Anna nüüd Andeks süüd Ja mu palwet kuule, Tule appi mulle!

V.

Wiisil: Kes Jumalat nii laseb teha.

Kui ristiteed ma käima pean Ja jooma Jeesu karikast, Siis aita, et ma seda tean: Ei Jumal jäta oma last. Kui ongi pilkne pime öö, Siis hüüa: „Siin on taewatee!“

d) Armuannete leht.

Möödaläinud kirikuaastal on

Paistu koguduses

armastuse andeid antud:

	Rubla	Kop.
1. Waeste hääks:		
a) Ükſikuid andeid 2 rbl. 20 kop., kokku	**2**	**20**
Ärge unustage mitte ära hääd teha ja teistele jagada, ſest niiſugused ohwrid on Jumala meele päraſt. Ebr. 13, 16.		
2 Piiblikaſſa hääks:		
a) Kirikus korjatud 5 rbl. 95 kop.; b) ükſikud anded 1 rbl.; d) laululehtede läbi 10 rbl. 23 kop., kokku	**17**	**18**
Taewas ja maa lähewad hukka, aga minu ſõnad ei lähe mitte hukka. Luk. 21, 33.		
3. Abikaſſa hääks:		
a) Kirikus korjatud 11 rbl. 32 kop.; b) ükſikud anded 15 rbl. 68 kop.; d) lennulehtede läbi 6 rbl. 28 kop., kokku	**33**	**28**
Tehkem hääd kõikidele, aga kõige enamiste neile, kes meie usku on. Gal. 6, 10.		
4. Missioni hääks:		
a) Kirikus korjatud 2 rbl. 55 kop.; b) koolimajades korjatud 3 rbl. 5 kop.; d) leerilaste kingitud 3 rbl. 81 kop.; e) ükſikud anded 8 rbl. 10 kop., kokku.	**17**	**51**
Ühegi muu ſees ei ole õnnistuſt; ſest ühtegi muud nime ei ole taewa all inimestele antud, kelle läbi meie peame õndſaks ſaama. Ap. Teg. 4,12.		
5. Wändra tummade kooli hääks:		
a) Kirikus korjatud 1 rbl. 70 kop.; b) ükſikud anded 2 rbl. 50 kop.; d) laululehtede läbi 5 rbl. 42 kop., kokku	**9**	**62**
Mis teie iial olete teinud ühele nendeſinaste mu wähemate wendade ſeaſt, ſeda olete teie mulle teinud. Matt. 25, 40.		
6. Muid andeid:		
a) Õpetajate leskede ja waeste laste hääks 3 rbl. 97 kop.;		
b) Riia pimedate maja hääks 78 kop.;		
d) Tarwastu kiriku ehitamiſeks 89 rbl. 11 kop.		
e) Rõuge abikiriku ehitamiſeks 2 rbl. 59 kop., kokku	**96**	**45**
Kõik aasta anded kokku	**176**	**24**

Uſk ilma tegudeta on ſurnud! Jak. 2, 20.

b) Uue aasta hommikul 1893.

I.

Wiisil: Oh wõitlejad, et käige pääle.

1. Oh anna tuhat keelt ja mulle Ja tuhatkordseks tee mu suu: Siis tuhat laulu laulan sulle, Mu eluleib ja elupuu, Mu jõud ja eluhallikas, Mu kants, mu kilp ja kuningas.

2. Ma olen nõder inimene, Sa kannad isahoolt mu eest, Ma eksisin kui tallekene, Sa tõid mu jälle kõrbe seest; Ma olin mitme häda sees, Sa oled ikka abimees.

3. Sind hinge põhjast tahan kiita, Oh armu Jumal, igawest! Mu südamesse ise süüta Su Püha Waimu tulukest, Et sulle elu pühitsen Ja kõiges sinu tahtmist teen.

II.

Wiisil: Meil tuleb abi Jumalast.

1. Oh Jeesus, koguduse pää Ja tema ustaw hoidja; Oh Jeesus, karjane, kes hää Ja rikas karja toitja; Oh Jeesus, kindlam weel Kui kalju mereteel; Oh Jeesus, kes weel jääb, Kui maailm hukka läeb: Et kuule meie palwet!

2. Küll meie jõud on pisuke Ja nõder meie wägi, Kuid sina oled truuiste, Oh Issand, meie tugi: Seks jaga heldeste Su sõna selgeste, Ja sakramendid ka Meil' hoia puhtalt sa, Nii kui nad oled seadnud.

3. Tee süda templiks omale Ja puhtaks pühitsuses, Et truuiste sind teenime Ka ristis, wiletsuses: Seks anna andeks süüd, Mis enne ja ka nüüd Su wastu tegime, Kui ära läksime Su juurest eksiteele.

4. Meid aita Püha Waimu wäest Kõik koormat rõõmsast kanda Ja, kui sa tahad, sinu eest Ka elu ära anda! Sest ilma sinuta On tühi taewas, maa; Kuid sinu juures on Ükspäinis rõõm ja õnn: Kes usub, see saab õndsaks!

5. Oh hoia oma kogudust Ja kaswata ta kangeks; Oh keela kõike pahandust, Et ükski laps ei langeks; Kõik waleõpetus Ja tüli, lahutus, Kõik uhkus, hooletus Ja kõrkus, kawalus Meilt saada kaugel' ära!

III.

Wiisil: Ärgake, nii wahid hüüdwad.

Isa, meile Jeesu nime Siin walguseks, kus öö ja pime, Ja troostiks andsid heldesti: Tema warju alla anna Meid uuel aastal ja meid kanna Kui kotka tiiwul alati! Truu Jeesus, abimees, Meid hoia omas käes Igal ajal! Sest mis silm näeb, Kõik hukka läeb: Su sõna üksi seisma jääb!

IV.

Wiisil: Issand oma wiha sees.

1. Issand Jeesus, ärata Süda unest üles! Lase armu leida sa Mind su armu süles; Üksi sääl Abi weel Äraeksind hingel Isa anujärjel.

2. Sinu pääle lootus jääb Elus, surmas kindlaks, Sest su püha weri teeb Kõigest patust puhtaks; Anna nüüd Andeks süüd Ja mu palwet kuule, Tule appi mulle!

V.

Wiisil: Kes Jumalat nii laseb teha.

Kui ristiteed ma käima pean Ja jooma Jeesu karikast, Siis aita, et ma seda tean: Ei Jumal jäta oma last. Kui ongi pilkne pime öö, Siis hüüa: „Siin on taewatee!“

ARHIIVKOGU

d) Armuannete leht.

Möödaläinud kirikuaastal on

Paistu koguduses

armastuse andeid antud:

	Rubla	Kop.
1. Waeste hääks:		
a) Üksikuid andeid 2 rbl. 20 kop., kokku	**2**	**20**
Ärge unustage mitte ära hääd teha ja teistele jagada, sest niisugused ohwrid on Jumala meele pärast. Ebr. 13, 16.		
2 Piiblikassa hääks:		
a) Kirikus korjatud 5 rbl. 95 kop.; b) üksikud anded 1 rbl.; d) laululehtede läbi 10 rbl. 23 kop., kokku	**17**	**18**
Taewas ja maa lähewad hukka, aga minu sõnad ei lähe mitte hukka. Luk. 21, 33.		
3. Abikassa hääks:		
a) Kirikus korjatud 11 rbl. 32 kop.; b) üksikud anded 15 rbl. 68 kop.; d) lennulehtede läbi 6 rbl. 28 kop., kokku	**33**	**28**
Tehkem hääd kõikidele, aga kõige enamiste neile, kes meie usku on. Kal. 6, 10.		
4. Missioni hääks:		
a) Kirikus korjatud 2 rbl. 55 kop.; b) koolimajades korjatud 3 rbl. 5 kop.; d) leerilaste kingitud 3 rbl. 81 kop.; e) üksikud anded 8 rbl. 10 kop., kokku.	**17**	**51**
Ühegi muu sees ei ole õnnistust; sest ühtegi muud nime ei ole taewa all inimestele antud, kelle läbi meie peame õndsaks saama. Ap. Teg. 4,12.		
5. Wändra tummade kooli hääks:		
a) Kirikus korjatud 1 rbl. 70 kop.; b) üksikud anded 2 rbl. 50 kop.; d) laululehtede läbi 5 rbl. 42 kop., kokku	**9**	**62**
Mis teie iial olete teinud ühele nendesinaste mu wähemate wendade seast, seda olete teie mulle teinud. Matt. 25, 40.		
6. Muid andeid:		
a) Õpetajate leskede ja waeste laste hääks 3 rbl. 97 kop.;		
b) Riia pimedate maja hääks 78 kop.;		
d) Tarwastu kiriku ehitamiseks 89 rbl. 11 kop.		
e) Rõuge abikiriku ehitamiseks 2 rbl. 59 kop., kokku	**96**	**45**
Kõik aasta anded kokku	**176**	**24**

Usk ilma tegudeta on surnud! Jak. 2, 20.

e) **Arvannete leht.**

Möödaläinud kirikuaastal on

Paistu koguduses

1. Sündinud:

190 last (97 poeglast, 93 tütarlast). Nende seast on ristitud 183, sest 6 on sündides ja 1 enne ristimist surnud. Kaksikuid oli 6.

Mina tahan nendega teha igawese seaduse, et ma ei taha järele anda neile head tegemast, ja oma kartuse tahan ma anda nende südamesse, et nemad ei pea minust lahkuma. Jeremia 32, 40.

Sel aastal ..... sündis ka meie laps .....

..... ja ristiti ..... kuul.

Kõikide sündinud laste seas oli 14 wäärlast!

Teie peate uueks saama oma meele waimus ja eneste pääle wõtma uue inimese. Ewes. 4, 23. 24.

2. Leeris käinud:

ja sisse õnnistatud 194 last (78 poeglast ja 116 tütarlast).

Ma ei taha oma seadust mitte teotada ega sest taganeda, mis mu huultest wälja läinud. Kaw. L. 89, 35.

Sel aastal ..... õnnistati ka sisse .....

..... ja käis esimest korda Issanda armulaual

..... kirikus.

3. Laulatatud:

56 paari. Nende seas oli 9 leskmeest, 1 lesknaene ja 1 lahutatud naene.

Mina ja minu pere, meie tahame Jehoowat teenida. Jos. 24, 15.

Sel aastal ..... laulatati ka .....

.....

4. Armulaual käinud:

8496 hinge (3667 meeste- ja 4829 naisterahwast). Nende hulgas haigeid ja nõdru, kes Jumala kotta mitte ei jaksanud tulla 68 hinge (18 meeste- ja 50 naister.)

Nii mitu korda, kui teie iial seda leiba sööte ja sest karikast joote, siis kuulutage Issanda surma, seni kui tema tuleb. 11 Kor. 11, 26.

Sel aastal käisin mina Issanda laual 1. .....

2. .....

PT
TRÜ Raamatukogu
382-11

5. Surnud:

123 hinge (67 meeste- ja 56 naesterahwast). Nende seast alla esimest eluaastat surnud 32 last, pääle 80 aasta wanaks saanud 3 meest. Kõige wanem mees sai wanaks 87 aastat 2 kuud. Õnnetut surma surnud 2, 1 mees uppus järwe, 1 mees poos ennast ära.

Kes wõidab, sellele tahan mina süüa anda elupuust, mis kest Jumala paradiisi on. Ilmut. 2,7.

Sel aastal ..... suri ka ära .....

Дозволено цензурою. — Дерптъ, 24 Ноября 1892 г. Trükitud A. Grenzsteini juures Tartus.

ARH PT-1113

Jumalateenistuse laulud.

a) Wana aasta õhtul 1894.

I.

Wiisil: Jeesus surma ärawõitja. P. 300.

1. Issand, meie eluase Oled üksnes alati, Üle kõige kaduwuse Oled põlwest põlweni. Enne weel, kui taewa wägi, Maa ja meri, org ja mägi, Olid, Igawene, sa Oma püha sõnaga.

2. Inimene on kui rohi, Mis siin ehib hommikut, Õhtu on ta ase tühi, Kust ta ära kadunud, Kadunud, kui woolaw wesi, Kadun'd, kuna surmakäsi Wõttis rohtu lõigata Tema õitswa õiega.

3. Siiski, Issand Igawene, Oled helde, tasane; Sinu arm nii imeline, Et ta wõidab õiguse, Katab kohtumiha kinni, Wõidab ära surmasunni, Kui sa armuhallika Paned ise oowama!

II.

Wiisil: Oh Jeesus, sinu walu. P. 237.

1. Oh kuningas, sa püha, Su käes on kohtu mõek, Kui tuleleek su wiha Ja wägew wälgulöök: Kui selle ilma pääle Sa kohut mõistad siin, Siis kaome surma raale, Meil osaks oht ja piin.

2. Küll seda, Issand, teame, Ja siiski ükfine Su ette seisma jääme Ja ärdast' palume: Oh wõta halastada Ja armu näidata, Et meie süü ja häda Saaks ära kustuma.

3. Sa muhtlema meid pead Kui kohtumõistija, Ja siiski armu tead Weel üles näidata: Arm oled sina ise, Jah, püha armastus, Ses tõi meil' pääsemise Su taewa halastus.

4. Sa meid ju armastasid, Oh Isa, Poja sees, Sa temas lunastasid Meid Püha Waimu wäes: Nii armust õigeks saawad, Kes nuhtlust teeninud, Ja järje ette jääwad, Kes Poega uskunud.

5. Jah Issand, ise tõtta Mull' appi were wäes, Ses kaitseda mind wõta Mu raske waewa sees; Kui wiimast surma walu Ma pean maitsema, Siis ole sa mu elu, Mu Õnnistegija!

III.

Wiisil: Nüüd hingwad inimesed. P. 117.

1. Mind läbi mitme walu Küll kandis kõik mu elu Mu Issand alati, Ta arm mind saatis ise, Mind juhtis isakäsi Mu elutee pääl edasi.

2. Kui mul ei olnud rammu, Siis minu nõdra sammu Mu Issand kinnitas, Ja kui mul polnud tuge, Siis oma taewa wäge Mull' abiks Isa awaldas.

IV.

Wiisil: Kes Jumalat nii laseb teha. P. 143.

Nüüd wõin ma wanast uude minna, Sest Jeesuke mind walwamas; Ta juure jään ma püha linna, Ehk surma öögi ähwardas: Mu päiwi juhib Jeesuke, Et lähenen ma taewale!

Tartu Ülikooli Raamatukogu
ARHIIVKOGU

b) Uue aasta hommikul 1895.

I.

Wiisil: Helde Jeesuke. P. 157.

1. Tõsta ülesse Silmad mäele, Kus su helde Isa asub, Keda hing ja süda usub; Tõsta wististe Silmad ülesse!

2. Abi tuleb tõest Selle Isa wäest, Kes on maa ja taewa teinud Ja ka sinu häda näinud; Abi tuleb tõest Armsa Isa käest.

3. Ei tal tüdimust, Waimu wäsimust, Silm tal unesse ei wao, Ega walgus sel ei kao, Kel ei tüdimust, Waimu wäsimust.

4. Kõige kurja eest Hoiab ta sind tõest, Hoiab ihu, hoiab hinge, Olgu tuul ja torm ka kange, Kõige kurja eest Hoiab ta sind tõest.

II.

Wiisil: Mu süda ärka üles. P. 12.

1. Oh Jeesus, täheks ole Ja walgustajaks tule, Kui uue aasta rada Nüüd tuleb alustada.

2. Meid senimaani saatsid Ja armu silmal waatsid Sa meie waeste pääle Ja kuulsid palwe hääle.

3. Neid oled awitanud, Kes olid komistanud, Sa haawa panid õli, Kus põles walu tuli.

4. Siis oma nime pärast, Kristt Jeesus, ilma kärast Meid nüüdki läbi kanna Ja uuest armu anna!

5. Sa ole rahutooja Ja uue elu looja, Ka uue aasta ajal Meil maa ja rahwa rajal.

6. Waat', ees on wihma woogu Ja rasket rahe hoogu, Sa ütle: Küllalt saagu, Su woog nüüd waikseks jäägu!

7. Ja olgu pattu palju, Mu rist on elu kalju! Sääl murdub häda laene, Saab julgeks arg ja waene.

8. Ma seda, Issand, tean, Sest usus kinni pean, Sa nüüd mind õige raale Ja saadad rahu maale.

9. Ma seda kindlast usun Ja uuesti siis asun Su helde armu warju, Mu kilp ja elu kalju!

III.

Wiisil: Oh wõitlejad, et käige pääle. P. 141.

Mu tee pääl paista, Issand, sina, Mind ärata sa usule, Et kitsast rada kõnnin mina Nii kaua ikka kindlaste, Kui ükskord lõpeb raske käik Sääl ülewal kus elu läik.

IV.

Wiisil: Oh Jeesus Kristus tule sa. P. 31.

1. Meid kaitse, Issand, armuga, Meil' ole ainus hoidija: Sa ole kilp ja abimees, Kes ikka wõitleb meie ees.

2. Sest sulle ohwriks anname Nüüd meele, mõtte, südame, Et armu abil teha tööd, Mis leiaks sinu meelehääd.

V.

Wiisil: Nüüd hingwad inimesed. P. 117.

Ma Isalt abi ootan Ja Jeesu pääle loodan, Waim teel mind juhatab: Kui kutsub, jätan ilma Ja langen Jeesu hõlma, Kes Isaga mind lepitab!

PT
TRU Raamatukogu
303-6

d) Armuannete leht.

Möödaläinud kirikuaastal on

Paistu koguduses armastuse andeid antud:

1. Waeste hääks:

a) Kirikus korjatud 2 rbl. 50 kop.; b) surnute mälestuseks antud 4 rbl. 95 kop.; d) üksikuid andeid 2 rbl. 75 kop.; kokku 10 rbl. 20 kop.

Kes waeste pääle armu heidab, see aunustab Jumalat. Õp. Sõn. 14, 31.

2. Piiblikassa hääks:

a) Kirikus korjatud 6 rbl.; b) üksikuid andeid 6 rbl. 5 k.; d) waeste laste hääks kingitud raamatute läbi 11 rbl. 51 kop.; e) lendlehtede läbi 14 rbl.; kokku . . . . . 37 rbl. 56 kop.

Sõnad, mis ma sulle täna käsin, peawad su südames olema ja sa pead neid oma lastele kõwasti kinnitama. 5 Mos. 6, 6. 7.

3. Abikassa hääks:

a) Kirikus korjatud 13 rbl. 8 kop.; b) üksikuid andeid 39 rbl. 20 kop.; d) ühe pahanduse lepituseks 25 rbl.; e) lendlehtede läbi 24 rbl. 20 kop.; kokku . . . . . 101 rbl. 48 kop.

Tehkem hääd kõikidele, aga kõige enamiste neile, kes meie usku on. Gal. 6, 10.

4. Missioni hääks:

a) Kirikus korjatud 5 rbl. 63 kop.; b) koolimajades korjatud 3 rbl. 53 kop.; d) leerilaste kingitud 6 rbl. 63 kop.; e) üksikuid andeid 15 rbl. 28 kop.; kokku . . . . . 31 rbl. 7 kop.

Minge kõike maailma ja kuulutage armuõpetust kõigele loomale. Mark. 16, 15.

5. Wändra tummade kooli hääks:

a) Kirikus korjatud 2 r. 94 kop.; b) üksikuid andeid 8 rbl. 67 kop.; d) laululehtede läbi 9 rbl. 42 kop.; kokku . . . . 21 rbl. 3 kop.

Siis peawad kurtide kõrwad lahti saama. Jes. 35, 5.

6. Muid andeid:

a) Õpetajate leskede ja waeste laste hääks 5 rbl. 29 kop.; b) Riia pimedate kooli hääks 14 rbl. 20 kop.; kokku . . . . 19 rbl. 49 kop.

Kõik aasta andeid kokku 220 rbl. 83 kop.

Usk ilma tegudeta on surnud! Jak. 2, 20.

b) Uue aasta hommikul 1895.

I.

Wiisil: Helde Jeesuke. P. 157.

1. Tõsta ülesse Silmad mäele, Kus su helde Isa asub, Keda hing ja süda usub; Tõsta wististe Silmad ülesse!
2. Abi tuleb tõest Selle Isa wäest, Kes on maa ja taewa teinud Ja ka sinu häda näinud; Abi tuleb tõest Armsa Isa käest.
3. Ei tal tüdimust, Waimu wäsimust, Silm tal unesse ei wao, Ega walgus sel ei kao, Kel ei tüdimust, Waimu wäsimust.
4. Kõige kurja eest Hoiab ta sind tõest, Hoiab ihu, hoiab hinge, Olgu tuul ja torm ka kange, Kõige kurja eest Hoiab ta sind tõest.

II.

Wiisil: Mu süda ärka üles. P. 12.

1. Oh Jeesus, täheks ole Ja walgustajaks tule, Kui uue aasta rada Nüüd tuleb alustada.
2. Meid senimaani saatsid Ja armu silmal waatsid Sa meie waeste pääle Ja kuulsid palwe hääle.
3. Neid oled awitanud, Kes olid komistanud, Sa haawa panid õli, Kus põles walu tuli.
4. Siis oma nime pärast, Kristus Jeesus, ilma kärast Meid nüüdki läbi kanna Ja uuest armu anna!
5. Sa ole rahutooja Ja uue elu looja, Ka uue aasta ajal Meil maa ja rahwa rajal.
6. Waat', ees on wihma woogu Ja rasket rahe hoogu, Sa ütle: Küllalt saagu, Su woog nüüd waikseks jäägu!
7. Ja olgu pattu palju, Mu rist on elu kalju! Sääl murdub häda laene, Saab julgeks arg ja waene.
8. Ma seda, Issand, tean, Sest usus kinni pean, Sa niid mind õige raale Ja saadad rahu maale.
9. Ma seda kindlast usun Ja uuesti siis asun Su helde armu warju, Mu kilp ja elu kalju!

III.

Wiisil: Oh wõitlejad, et käige pääle. P. 141.

Mu tee pääl paista, Issand, sina, Mind ärata sa usule, Et kitsast rada kõnnin mina Nii kaua ikka kindlaste, Kui ükskord lõpeb raske käik Sääl ülewal kus elu läik.

IV.

Wiisil: Oh Jeesus Kristus tule sa. P. 31.

1. Meid kaitse, Issand, armuga, Meil' ole ainus hoidija: Sa ole kilp ja abimees, Kes ikka wõitleb meie ees.
2. Sest sulle ohwriks anname Nüüd meele, mõtte, südame, Et armu abil teha tööd, Mis leiaks sinu meelehääd.

V.

Wiisil: Nüüd hingwad inimesed. P. 117.

Ma Isalt abi ootan Ja Jeesu pääle loodan, Waim teel mind juhatab: Kui kutsub, jätan ilma Ja langen Jeesu hõlma, Kes Isaga mind lepitab!

PT
TRU Raamatukogu
303-66
6

d) Armuannete leht.

Möödaläinud kirikuaastal on

Paistu koguduses armastuse andeid antud:

1. Waeste hääks:

a) Kirikus korjatud 2 rbl. 50 kop.; b) surnute mälestuseks antud 4 rbl. 95 kop.; d) üksikuid andeid 2 rbl. 75 kop.; kokku — 10 rbl. 20 kop.

Kes waeste pääle armu heidab, see annustab Jumalat. Õp. Sõn. 14, 31.

2. Piiblikassa hääks:

a) Kirikus korjatud 6 rbl.; b) üksikuid andeid 6 rbl. 5 k.; d) waeste laste hääks kingitud raamatute läbi 11 rbl. 51 kop.; e) lendlehtede läbi 14 rbl.; kokku . . . . . — 37 rbl. 56 kop.

Sõnad, mis ma sulle täna käsin, peawad su südames olema ja sa pead neid oma lastele kõwasti kinnitama. 5 Mos. 6, 6. 7.

3. Abikassa hääks:

a) Kirikus korjatud 13 rbl. 8 kop.; b) üksikuid andeid 39 rbl. 20 kop.; d) ühe pahanduse lepituseks 25 rbl.; e) lendlehtede läbi 24 rbl. 20 kop.; kokku . . . . . — 101 rbl. 48 kop.

Tehkem hääd kõikidele, aga kõige enamiste neile, kes meie usku on. Kal. 6, 10.

4. Missioni hääks:

a) Kirikus korjatud 5 rbl. 63 kop.; b) koolimajades korjatud 3 rbl. 53 kop.; d) leerilaste kingitud 6 rbl. 63 kop.; e) üksikuid andeid 15 rbl. 28 kop.; kokku . . . . . — 31 rbl. 7 kop.

Minge kõike maailma ja kuulutage armuõpetust kõigele loomale. Mark. 16, 15.

5. Wändra tummade kooli hääks:

a) Kirikus korjatud 2 r. 94 kop.; b) üksikuid andeid 8 rbl. 67 kop.; d) laululehtede läbi 9 rbl. 42 kop.; kokku . . . . — 21 rbl. 3 kop.

Siis peawad kurtide kõrwad lahti saama. Jes. 35, 5.

6. Muid andeid:

a) Õpetajate leskede ja waeste laste hääks 5 rbl. 29 kop.; b) Riia pimedate kooli hääks 14 rbl. 20 kop.; kokku . . . . — 19 rbl. 49 kop.

Kõik aasta anded kokku 220 rbl. 83 kop.

Usk ilma tegudeta on surnud! Jak. 2, 20.

---

e) Aruannete leht.

Möödaläinud kirikuaastal on

Paistu Koguduſes

1. Sündinud:

185 laſt (95 poeglaſt, 90 tütarlaſt). Nende ſeaſt on ristitud 180, ſeſt 3 on ſündides ja 2 enne ristimiſt ſurnud. Kakſikuid oli 2.

Mitu teid Kristuſe ſisſe on ristitud, need on ka endid Kristuſega ehitanud. Kal. 3, 27.

Kõikide ſündinud laste ſeaſt oli, Jumal paraku, iga kümnes laps kuuenda käſu üleastujate oma, ühtekokku 18 abielutult ſündinud laſt!

Ärge eksige mitte; ei hoorapidajad, ei abielurikkujad, ega ſalajad ropud pea Jumala riiki pärima. 1 Kor. 6, 9. 10.

2. Leeris käinud

ja ſisſe õnnistatud 132 laſt (56 poeglaſt ja 76 tütarlaſt)

Otſegu teie nüüd Iſſanda Jeeſuſe Kristuſe olete wastu wõtnud, nõnda käige tema ſees ja olge juurdunud ja üles ehitatud tema ſees, ja olge kinnitatud uſus, nõnda kui teid on õpetatud, ja olge uſu ſees rohked tänu pooleſt. Kol. 2, 6. 7.

3. Laula atud:

45 paari. Nende ſeas oli 4 leſkmeeſt ja 1 leſknaene.

Siis olge nüüd Jumala järelkäijad, kui armſad lapſed, ja käige armastuſe ſees, nõnda kui ka Kristus meid on armastanud. Eweſ. 5, 1. 2.

4. Armulaual käinud:

8294 hinge (3606 meeste- ja 4688 naesterahwaſt). Nende hulgas haigeid ja nõdru, kes Jumala kotta mitte ei jakſanud tulla, 77 hinge (22 meeste- ja 55 naesterahwaſt).

Kes minu liha ſööb ja minu werd joob, ſee jääb minu ſisſe ja mina tema ſisſe. Joh. 6, 56.

5. Surnud:

124 hinge (59 meeste- ja 65 naesterahwaſt). Nende ſeaſt alla eſimeſt eluaastat ſurnud 22 laſt, pääle 80 aasta wanaks ſaanud 6 meeſt ja 5 naiſt. Kõige wanem mees ſai wanaks 85 aastat 1 kuu, kõige wanem naene 91 aastat 5 kuud. Õnnetut ſurma ſuriwad 4: Kogemata wette kukkunud ja ära uppunud 2 laſt, 1 mees jäi puu alla, 1 mees leiti poodult metſaſt.

Surm, kus on ſinu astel? Põrguhaud, kus on ſinu wõimus? Aga tänu Jumalale, kes meile wõimuſe annab meie Iſſanda Jeeſuſe Kristuſe läbi. 1 Kor. 15, 55. 57.

Riigi Raamatukogu

Дозволено Цензурою — Юрьевъ, 27 Ноября 1894 г. — Trükitud K. A. Hermann'i kirjadega.

ARH PT-1113

Jumalateenistuse laulud.

a) Wana aasta õhtul 1895.

I.

Wiisil: Kõik kallis hinge õnnistus. 201.

1. Aast aasta järel otsa saab, Aeg lennul ära kaob; Mis osaw käsi ehitab, Kõik wiimaks põrmuks waob; Mis iial ilu kannab maa, Mis kindlam kiwist, kaljust ka: Kõik warju kombel läheb.

2. Kuid algusest ja otsoni Ta wõim ja wägi kestab, Kes heldel armul alati Meil' oma palet tõstab: Ehk mingu maa ja taewas nüüd, Ei iial lõpe tema hüüd: Ta üks on igawesti.

3. Teelahkmel taewast armuga Sa meie peale waata, Weel wana lõpul õnnista Ja heldest uude saada: Et sinu wäge tunneme, Su sõrme näeme selgeste, Oh armas Issand, anna!

Bergmann, „Uued waimulikud laulud", nr. 64.

II.

Wiisil: Jumal wägew walitseja. 182.

1. Aasta mööda! Aga waata Iseennast, inime, Kas sa wõid ta ära saata Uurimata õieti: Kas on seemet kannud küli, Külwist tõusnud kaunis wili?

2. Ehk on sakrament ja sõna Sulle olnud asjata? Ehk on süda ikka wana, Kõrk ja patust pöörmata? Ehk sa oled armu ajal Rändand hukatuse rajal?

3. Ju ehk pandud juure külge Surma kirwes sinule? Ju ehk hüüab Jumal: „Tulge, Tõbed, teda raiuge! Senni ta ei kannud wilja Eluks, nüüd see on ju hilja!"

Bergmann, „Uued waimulikud laulud", nr. 63.

III.

Wiisil: Wõitle hästi, kui sind Jumal. 65.

1. Tänu sulle, helde Isa, Otsatuma abi eest! Iga päew tõi uue lisa Sinu armu kaewu seest.

2. Tänu sulle, Lepitaja, Igawese hinna eest! Iga tund sind oli waja Peastjaks patu häda seest.

3. Tänu sulle, Elutooja, Hoiu, pühitsuse eest! Iga silmapilk tõi sooja, Elu, walgust sinu käest.

Bergmann, „Uued waimulikud laulud", nr. 67.

IV.

Wiisil: Ärgake! nii wahid hüüdwad. 355.

Surm ja saadan sajatagu, Ehk patt ja põrgu ähwardagu Ja hirmutagu hukatus: Siiski jään ma puutumata, Sest Jumal on ju muutumata Ja kindel tema tugewus. Kristus mu kalju on, Mu usk, mu rõõm ja õnn, Halleluuja! Ta juures ma Ei karda ka, Ehk tulgu kurat kaebama.

Bergmann, „Uued waimulikud laulud", nr. 68.

Tartu Ülikooli Raamatukogu
ARHIIVKOGU

b) Uue aasta hommikul 1896.

I.

Wiisil: Armas Jeesus armastaja. 294.

1. Juba paistab jälle päike Uuel aastal uueste: Jälle tõttab suur ja wäike Püha kotta palwele; Jälle waatab taewast maha Isa armu silmaga; Jälle tahab öndsaks teha Hõelaid Õnnistegija.

2. Oh kuis ihaldab mu süda Patust lahtipeasmist nüüd! Suur, oh suur on meie häda, Hirmsad meie patu süüd: Siiski, Issand, sina suudad Awitada omaksid, Kui sa wangipõlwe muudad Ja meid priiusele wiid.

3. Tõuse üles oma wäega, Kuningas, kel sarnastki: Tee meid wabaks oma käega Ülekohtust koguni! Wõta eluteel meid hoida Püha Waimu abiga; Ja meid kõik see aasta toida Sõna, sakramendiga!

Bergmann, „Uued waimulikud laulud", nr. 71.

II.

Wiisil: Mu nimi taewas kirja pandud. 266.

1. Täis tänu teda kummardagem, Kes kõik maailma walitseb, Ja tema kiitust kuulutagem, Kes heldusega hoolitseb! Ta kuud ja aastat mööda saadab: Nad läewad, ta nad uueks teeb, Ta armul nende peale waatab Ning igawesti heldeks jääb.

2. Kel tarkust küllalt ära mõista, Kui suur on taewa Isa arm? Ta laseb oma päikse paista, Ja ilul hõiskab mulla põrm; Ta ütleb ühe ainsa sõna, Ja silmad rõõmust särawad; Ta tröstib meid, ja noor ning wana Siis taewa rahu tunnewad.

3. Sa Isa taewas suur ja wägew, Sind palume nüüd südamest: Oh ole meie hulgas tegew Ka edespidi heldusest! Meid armust igas hädas aita Ja igas töös meid toeta; Meid aita wõidelda ja wõita Ning kiusatuses kinnita.

4. Meil' anna ikka kallist rahu Ja kaitse Keisrit kahju eest; Et kurat kogudust ei lõhu, Meid warja jumalikust wäest; Meilt keela ära patu häbi Ja kangekaelus kaota; Tee wabaks oma poja läbi Meid igawese armuga.

5. Oh tröösti, Isa, neid, kes waesed Ja kannatawad risti all, Kes waesed lapsed, lesed naesed, Kes haiged, süüta wahi all: Oh anna ise mis neil' waja, Neid toida, täida heldeste! Ja kui meid wiimselt kutsud koju, Siis wii meid taewa õndsaste.

„Uus kiriku lauluraamat", nr. 588.

III.

Wiisil: Minu hing, oh ole rõõmus. 288.

Weereta Jehowa peale, Mis su teesid takistab, Tuleta kõik tema meele, Mis su südant kurwastab; Kui ta pilwi juhatab, Tuulele teed walmistab, Eks ta sulle teed ka leia, Kus su jalad wõiwad käia.

„Uus kiriku lauluraamat", nr. 166,1.

IV.

Wiisil: Hinge peiuke. 157.

1. Jeesus meie eel Käi sa eluteel, Et su järel wiibimata Käime usus kõikumata, Meid siit taluta Isamaale sa.

2. Ikka meiega Ole, Issand, sa! Ja kui kõrbest läbi käime, Aita et kõik kanda wõime; Oma koju wii Sa meid wiimati!

„Uus kiriku lauluraamat", nr. 358, 1. 4.

V.

Wiisil: Meil tuleb abi Jumalast. 316.

Su sõna meie kilp ja müür Ja kallim elu wara, Ta meie lipp ja laewa tüür, Et ei me eksi ära. Ei sõnast iialgi ei lahku koguni: Kui kõik meilt riisutaks, Mis peame kallimaks, Su sõna peab meil' jääma!

Lipp, „Kodu-Kannel", nr. 52,4.

d) Armuannete leht.

Möödaläinud kirikuaastal on

Paistu koguduses

armastuse andeid antud.

1. Waeste hääks:

a) Kirikus korjatud 2 rbl. 17 kop.; b) üksikuid andeid 8 rbl.; kokku 10 rbl. 17 kop.

Ärge unustage mitte ära head teha ja teistele jagada, sest niisuguseid ohwrid on Jumala meele pärast. Ebr. 13, 16.

2. Piiblikassa heaks:

a) Kirikus korjatud 1 rbl. 65 kop.; b) üksikuid andeid 15 rbl. 50 kop. d) laululehtede eest 4 rbl. 20 kop., kokku . . . . . 21 „ 35 „

Taewas ja maa lähewad hukka, aga minu sõnad ei lähe mitte hukka. Luuk. 21, 33.

3. Abikassa heaks:

a) Kirikus korjatud (Eesti kog. 4 rbl. 42 kop., Saksa kog. 5 rbl. 87 kop.) 10 rbl. 29 kop.; b) üksikuid andeid 21 rbl. 95 kop.; d) ühel pidul korjatud; 4 rbl. 39 kop.; e) lennulehtede eest 25 rbl. 33 kop, kokku 61 „ 96 „

Tehkem head kõikidele, aga kõige enamiste neile, kes meie usku on. Kal. 6, 10.

4. Missioni heaks:

a) Kirikus korjatud 3 rbl. 77 kop.; b) koolimajades korjatud 1 rbl. 22 kop.; d) üksikuid andeid 16 r. 65 k.; e) lcerilaste kingitud 7 r. 68 k., kokku 29 „ 32 „

Minge kõike maailma ja kuulutage armuõpetust kõigile loomale. Mark. 16, 15.

5. Wändra tummade kooli heaks:

a) Kirikus korjatud 6 rbl. 1 kop.; b) üksikuid andeid 12 rbl. 27 kop., kokku 18 „ 28 „

Mis teie iial olete teinud ühele nendesinaste mu wähemate wendade seast, seda olete teie mulle teinud. Matt. 55, 40.

6. Pidalitõbiste maja peale:

a) Kirikus korjatud 1 rbl. 4 kop. . . . . 1 „ 4 „

Mina tahan: saa puhtaks! Matt. 8, 2.

7. Muid andeid:

a) Õpetajate leskede ja waeste laste heaks kirikus korjatud 4 r. 90 k.; b) Riia pimedate maja heaks kirikus korjatud 12 rbl. 80 kop.; d) Morna tulekahjuliste heaks 38 rbl. 40 kop.; e) Tuhalaue tulekahjuliste heaks 55 kop., kokku . . . . . 56 „ 65 „

Kõik aasta andeid kokku 198 rbl. 77 kop.

Usk ilma tegudeta on surnud! Jak. 2, 20.

b) Uue aasta hommikul 1896.

I.

Wiisil: Armas Jeesus armastaja. 294.

1. Juba paistab jälle päike Uuel aastal uueste: Jälle töttab suur ja wäike Püha kotta palwele; Jälle waatab taewast maha Isa armu silmaga; Jälle tahab öndsaks teha Hõelaid Önnistegija.

2. Oh kuis ihaldab mu süda Patust lahtipeasmist nüüd! Suur, oh suur on meie häda, Hirmsad meie patu süüd: Siiski, Issand, sina suudad Awitada omaksid, Kui sa wangipõlwe muudad Ja meid priiusele wiid.

3. Tõuse üles oma wäega, Kuningas, kel sarnastki: Tee meid wabaks oma käega Ülekohtust koguni! Wõta eluteel meid hoida Püha Waimu abiga; Ja meid kõik see aasta toida Sõna, sakramendiga!

Bergmann, „Uued waimulikud laulud", nr. 71.

II.

Wiisil: Mu nimi taewas kirja pandud. 266.

1. Täis tänu teda kummardagem, Kes kõik maailma walitseb, Ja tema kiitust kuulutagem, Kes heldusega hoolitseb! Ta kuud ja aastat mööda saadab: Nad läewad, ta nad uueks teeb, Ta armul nende peale waatab Ning igawesti heldeks jääb.

2. Kel tarkust küllalt ära mõista, Kui suur on taewa Isa arm? Ta laseb oma päikse paista, Ja ilul hõiskab mulla põrm; Ta ütleb ühe ainsa sõna, Ja silmad rõõmust särawad; Ta trööstib meid, ja noor ning wana Siis taewa rahu tunnewad.

3. Sa Isa taewas suur ja wägew, Sind palume nüüd südamest: Oh ole meie hulgas tegew Ka edespidi heldusest! Meid armust igas hädas aita Ja igas töös meid toeta; Meid aita wõidelda ja wõita Ning kiusatuses kinnita.

4. Meil' anna ikka kallist rahu Ja kaitse Keisrit kahju eest; Et kurat kogudust ei lõhu, Meid warja jumalikust wäest; Meilt keela ära patu häbi Ja kangekaelus kaota; Tee wabaks oma poja läbi Meid igawese armuga.

5. Oh tröösti, Isa, neid, kes waesed Ja kannatawad risti all, Kes waesed lapsed, lesed naesed, Kes haiged, süüta wahi all: Oh anna ise mis neil' waja, Neid toida, täida heldeste! Ja kui meid wiimselt kutsud koju, Siis wii meid taewa õndsaste.

„Uus kiriku lauluraamat", nr. 588.

III.

Wiisil: Minu hing, oh ole rõõmus. 288.

Weereta Jehowa peale, Mis su teesid takistab, Tuleta kõik tema meele, Mis su südant kurwastab; Kui ta pilwi juhatab, Tuulele teed walmistab, Eks ta sulle teed ka leia, Kus su jalad wõiwad käia.

„Uus kiriku lauluraamat", nr. 166,1.

IV.

Wiisil: Hinge peiuke. 157.

1. Jeesus meie eel Käi sa eluteel, Et su järel wiibimata Käime usus kõikumata, Meid siit taluta Isamaale sa.

2. Ikka meiega Ole, Issand, sa! Ja kui kõrbest läbi käime, Aita et kõik kanda wõime; Oma koju wii Sa meid wiimati!

„Uus kiriku lauluraamat", nr. 358, 1. 4.

V.

Wiisil: Meil tuleb abi Jumalast. 316.

Su sõna meie kilp ja müür Ja kallim elu wara, Ta meie lipp ja laewa tüür, Et ei me eksi ära. Ei sõnast iialgi ei lahku koguni: Kui kõik meilt riisutaks, Mis peame kallimaks, Su sõna peab meil' jääma!

Lipp, „Kodu-Kannel", nr. 52,4.

d) Armuannete leht.

Möödaläinud kirikuaastal on

Paistu koguduses

armastuse andeid antud.

1. Waeste hääks:

a) Kirikus korjatud 2 rbl. 17 kop.; b) üksikuid andeid 8 rbl.; kokku **10 rbl. 17 kop.**

Ärge unustage mitte ära head teha ja teistele jagada, sest niisugused ohwrid on Jumala meele pärast. Ebr. 13, 16.

2. Piiblikassa heaks:

a) Kirikus korjatud 1 rbl. 65 kop.; b) üksikuid andeid 15 rbl. 50 kop.
d) laululehtede eest 4 rbl. 20 kop., kokku . . . . . 21 „ 35 „

Taewas ja maa lähewad hukka, aga minu sõnad ei lähe mitte hukka. Luuk. 21, 33.

3. Abikassa heaks:

a) Kirikus korjatud (Eesti kog. 4 rbl. 42 kop., Saksa kog. 5 rbl. 87 kop.) 10 rbl. 29 kop.; b) üksikuid andeid 21 rbl. 95 kop.; d) ühel pidul korjatud; 4 rbl. 39 kop.; e) lennulehtede eest 25 rbl. 33 kop, kokku 61 „ 96 „

Tehkem head kõikidele, aga kõige enamiste neile, kes meie usku on. Kal. 6, 10.

4. Missioni heaks:

a) Kirikus korjatud 3 rbl. 77 kop.; b) koolimajades korjatud 1 rbl. 22 kop.;
d) üksikuid andeid 16 r. 65 k.; e) lcerilaste kingitud 7 r. 68 k., kokku 29 „ 32 „

Minge kõike maailma ja kuulutage armuõpetust kõigile loomale. Mark. 16, 15.

5. Wändra tummade kooli heaks:

a) Kirikus korjatud 6 rbl. 1 kop.; b) üksikuid andeid 12 rbl. 27 kop., kokku 18 „ 28 „

Mis teie iial olete teinud ühele nendesinaste mu wähemate wendade seast, seda olete teie mulle teinud. Matt. 55, 40.

6. Pidalitõbiste maja peale:

a) Kirikus korjatud 1 rbl. 4 kop. . . . . 1 „ 4 „

Mina tahan: saa puhtaks! Matt. 8, 2.

7. Muid andeid:

a) Õpetajate leskede ja waeste laste heaks kirikus korjatud 4 r. 90 k.;
b) Riia pimedate maja heaks kirikus korjatud 12 rbl. 80 kop.;
d) Morna tulekahjuliste heaks 38 rbl. 40 kop.; e) Tuhalane tulekahjuliste heaks 55 kop., kokku . . . . . 56 „ 65 „

Kõik aasta andeд kokku 198 rbl. 77 kop.

Usk ilma tegudeta on surnud! Jak. 2, 20.

e) Aruannete leht.

Möödaläinud kirikuaastal on

Paistu kogudusses

1. Sündinud:

177 last (79 poeglast, 98 tütarlast). Nende seast on ristitud 170, sest 4 on sündides ja 3 enne ristimist surnud. Kaksikuid oli 2.

Küll mäed liiguwad ära ja mäekingud kõiguwad, aga minu heldus ei pea mitte sinust liikuma ega mu rahu seadus kõikuma, ütleb Jehowa su halastaja. Jes. 54, 10.

Kõikide sündinud laste seas oli, Jumal paraku, 18 wäärlast.

Ärge eksige mitte: Ei hoorapidajad ega abielurikkujad ei pea Jumala riiki pärima. Kor. 6, 9.

2. Leeris käinud

ja sisse õnnistatud 136 last (57 poeglast ja 79 tütarlast).

Nõuda kui see, kes teid on kutsunud, püha on, saage ka teie pühaks kõige oma elu sees. 1 Peetr. 1, 15.

3. Laulatatud:

47 paari. Nende seas oli 8 leskmeest ja 1 lesknaene.

Armastus sallib kõik, ta usub kõik, ta loodab kõik, ta kannatab kõik, tema ei wäsi iial ära. 1. Kor. 13, 7.

4. Armulaual käinud:

8414 hinge (3664 meeste- ja 4750 naesterahwast). Nende hulgas haigeid ja nõdru, kes mitte Jumala kotta ei jaksanud tulla, 73 hinge (27 meeste- ja 46 naesterahwast).

Õndsad on need, kes Talle pulma õhtusöömajale on kutsutud. Ilmut. 19, 9.

5. Surnud:

146 hinge (68 meeste- ja 78 naesterahwast). Nende seast alla esimest eluaastat surnud 33 last, peale 80 aasta wanaks saanud 2 meest ja 3 naist. Kõige wanem mees sai wanaks 84 aastat 9 kuud. Õnnetut surma saiwad 7: üks mees tegi enesele ise noaga otsa, üks mees ja üks laps uppusiwad ära, kaks meest ja kaks naist löi pikne surnuks ja kolm neist põlesiwad ära!

Kes wõidab, seda peab walgete riietega ehitatama ja Mina ei taha tema nime mitte ära kustutada eluraamatust, ja Ma tahan tema nime üles tunnistada oma Isa ees ja kõigi tema inglite ees. Ilmut. 3, 5.

PT
TRÜ Raamatukogu
382-12

ДОЗВОЛЕНО ЦЕНЗУРОЮ. ЮРЬЕВЪ, 11 ДЕКАБРЯ 1895г.

K. A. Hermann'i trükk

ARH PT-1113

Jumalateenistuse laulud.

a) Wana aasta õhtul 1896.

I.

Wiisil: Nüüd hingwad inimesed. 117.

1. Mis suur ja hiilgaw ilmas On sureliku silmas, See pörmuks langeb köik; Mis noor ja tugew täna, On homme nörk ja wana, Haud igaühe wiimne paik.
2. Ei kesta auu, ei rikkus: Su elu, waksa pikkus, On ruttu mööda läin'd; Sa teed tööd wara, hilja, Kuid enne, kui näed wilja, On surma torm köik otsa tein'd.
3. Kui alles aastaid loeme, Mis elada weel wõime, Ju tund on ukse ees: Siit ilmast peame rut'ma Ja jätma armsad nutma Siin haua äärde silmawees.
4. Köik asi üürikene, Sa ütsi igawene, Kolmainus algusest! Sest õhkame su poole: Meid wõta oma hoole Maa pääl ja taewas igawest!

Bergmann, Uued waimulikud laulud nr. 128.

II.

Wiisil: Jeesukest ei jäta ma. 161.

1. Jeesukest ei jäta ma! Tema on mind armastanud, Lunastan'd ja armuga Enesega ühendanud. Nüüd ja edespidi ka Jeesukest ei jäta ma!
2. Mooses, ära ähwarda! Jeesus on ju käsu täitnud, Lepitan'd mind Isaga Ja mind oma hõlma peitnud, Ostnud oma werega. Jeesukest ei jäta ma!
3. Süda, seisa kaebamast! Katki kistud wõla kiri Ja ma olen lahti tast: Wõla maksis Jeesu weri. Pean kohtu minema, Jeesukest ei jäta ma!
4. Tulgu kurat kaebama, Mulle rasket nuhtlust nõudma: Jeesus suure wäega Saab siis mulle appi jõudma. Püüdku saadan sõeluda, Jeesukest ei jäta ma!
5. Surm, su astel katki nüüd, Kristus on su ära wõitnud: Ta on maksnud minu süüd, Ta su käed on kinni köitnud. Kuigi pean surema, Jeesukest ei jäta ma!
6. Põrgu, waiki, mind su leek Ei wõi enam põletada: Otsas on su wõim ja riik, Ei sa wõi mind hirmutada. Ähwardad sa tulega, Jeesukest ei jäta ma!

Bergmann, Uued waimulikud laulud II.

III.

Wiisil: Jeesus, surma ärawõitja. 300.

1. Issand meie eluase Oled üksnes alati, Üle köige kaduwuse Oled põlwest põlweni. Enne weel kui taewa wägi, Maa ja meri, org ja mägi, Olid, Igawene, sa Oma püha sõnaga.
2. Inimene on see rohi, Mis siin ehib hommikut, Õhtu on ta ase tühi, Kust ta ära kadunud, Kadunud, kui woolaw wesi, Kadun'd, kuna surmakäsi Wõttis rohtu lõigata Tema õitswa õiega.

Lipp, Kodukannel, nr. 11, 1. 3.

IV.

Wiisil: Ma tahan jätta maha. 245.

Su Waim meid walitsegu Ja hoidku õigel teel; Su Waim meid pühitsegu, Et puhas süda, meel; Su Waim meid walmistagu, Et pühast elame; Su Waim meid rõõmustagu, Et taewa tuleme.

Bergmann, Uued waim. l. nr. 62.

Tartu Ülikooli Raamatukogu
ARHIIVKOGU

b) Uue aasta hommikul 1897.

I.

Wiisil: Kõik kallis hinge õnnistus. 201.

1. Meid lapsepõlwest päewad, ööd On helde Issand hoidnud: On õnnistanud meie tööd Ja waimuga meid wõidnud; On kaitsnud hinge kahju eest Ja päästnud ihu häda seest Ning siiamaale aitnud.

2. Täis tänu laulab meie suu Ja süda rõõmsast hüüab: See Issand on, ei keegi muu, Kes Israeli hoiab! Ta armuga meid õnnistab Ja kõiges hääs meid kinnitab Ning tõe teele saadab.

3. See helde Issand iialgi Hääd tegemast ei wäsi: Meid armust edespidigi Saab kaitsma tema käsi. Siis korda läheb meie töö, Siis walgeks läeb ka pime öö, Kui tema teel meid saadab. Bergmann, Uued waimulikud laulud nr. 73.

II.

Wiisil: Oh Jeesus, sinu walu. 237b.

1. Mis iial wõtad ette Ja mis sull' muret teeb, Kõik weereta ta pääle, Kes taewas walitseb: Kes pilwi, tuuli peab Kuis tahab omas käes, Küll teeb ta leida teab, Kus käia wõid ta ees.

2. Jehoowa pääle looda, Siis käsi hästi käib; Talt üksi õnne oota, Kes kõik sull' anda wõib. Ei oma mure maksa, Ei silmapiisorab Sull' abi saata jaksa: Kui palud, siis sa saad!

3. Su tarkus, Isa, teab, Mis tarwis minule, Kõik armust nõuda seab, Kuis kasuks kõigile; Ja mis sa walitsenud Ja tunnud tulusaks, Pea oled hoolitsenud, Et tõuseb tugewaks.

4. Teed leiab kõigis paigus, Sest sul on rohke nõuu, Su töö on õun ja õigus, Su käik on selge auu; Sa omal teel ei wäsi, Ei keegi keelda saa, Et sinu wägew käsi Meid aitab armuga.

5. Ja wõtku wastu panna Kas kurat isegi: Ei Jumal järel anna Ühtainust sammugi. Mis ta on wõtnud ette Ja kõik, mis tahab ta, Ta kõigewähem mõte, See peab sündima. Uus kiriku laululraamat nr. 163, 1—5.

III.

Selsamal wiisil.

Sest looda, hing, ja jäta Kõik kahtlus kõrwale: Küll lõpetab su häda Truu Jumal heldesti. Üht asja aga nõuab: Et waikselt kannatad. Siis sulle appi jõuab, Et jälle rõõmustad. Säälsamas s. 6.

IV.

Wiisil: Mu süda, ärka üles. 12.

1. Oh Jeesus, täheks ole Ja walgustajaks tule, Kui uue aasta rada Nüüd tuleb alustada.

2. Meid senni maani saatsid Ja armu silmal waatsid Sa meie waeste pääle Ja kuulsid palwe hääle.

3. Siis oma nime pärast, Kristus Jeesus, ilma kärast Meid nüüdki läbi kanna Ja uuest armu anna! Lipp, Kodukannel nr. 12, 1. 2. 4.

V.

Wiisil: Oh anna tuhat keelt sa mulle. 138.

Kolmainus, kiitus sulle olgu Ja auu ning wägi igawest; Kolmainus, sinu heldus tulgu Meil' abiks ikka ülewalt; Meil' osaks jäägu halastus, Su rahu, arm ja õnnistus! Bergmann, Uued waimulikud laulud nr. 72.

PT
TRÜ Raamatukogu
303-67

d) Armuannete leht.

Möödaläinud kirikuaastal on Paistu kogudusles armastuse andeid antud:

1. Waeste hääks:

a) Kirikus korjatud 1 rbl. 91 kop.; b) ükſikuid andeid 10 rbl. 10 kop.; kokku . . . . . 12 rbl. 01 kop.

Kes kehwale annab, sellele ei tule mitte tühi kätte. Õp. Sõn, 28, 27.

2. Piiblikassa hääks:

a) Kirikus korjatud 5 rbl. 77 kop.; b) ükſikuid andeid 12 rbl. 46 kop.; d) laululehtede läbi 24 rbl. 45 kop.; kokku . . 42 „ 68 „

Sõnad, mis ma sulle täna käsen, peawad su südames olema ja sa pead neid oma lastele kõwasti kinnitama. 5. Mooſ. 6, 6—7.

3. Abikassa hääks:

a) Kirikus korjatud 14 rbl. 22 kop.; b) ükſikuid andeid 39 rbl. 18 kop.; d) lendlehtede läbi 22 rbl. 03 kop; kokku . . . 75 „ 39 „

Tehkem hääd kõikidele, aga kõige enamasti neile, kes meie usku on. Gal. 6, 10.

4. Missioni hääks:

a) Kirikus korjatud 5 rbl. 94 kop.; b) koolimajades korjatud 8 rbl. 57 kop.; d) leerilaste kingitud 13 rbl. 53 kop.; e) ükſikuid andeid 14 rbl. 59 kop.; kokku . . . . . 42 „ 63 „

Tema on meid käsknud rahwale kuulutada ja tunnistada. Ap. teg. 10, 42.

5. Wändra tummade kooli hääks:

a) Kirikus korjatud 1 rbl. 10 kop.; b) ükſikuid andeid 3 rbl. 20 kop.; d) laululehtede läbi 2 rbl. 27 kop.; kokku . . . 6 „ 57 „

Siis peawad kurtide kõrwad lahti saama. Jeſ. 35, 5.

6. Muid andeid:

a) Õpetajate leſkede ja waestelaste hääks 7 rbl. 37 kop.; b) Riia pimedate maja hääks 10 rbl. 34 kop.; d) Pidalitõbiste hääks 2 r. 25 k.; e) Riia wangikoja kiriku ehitam. 5 r.; kokku 24 „ 96 „

Kõik aasta anded kokku 204 rbl. 24 kop.

Uſk ilma tegudeta on surnud! Jak. 2, 20.

b) Uue aasta hommikul 1897.

I.

Wiisil: Kõik kallis hinge õnnistus. 201.

1. Meid lapsepõlwest päewad, ööd On helde Issand hoidnud: On õnnistanud meie tööd Ja waimuga meid wõidnud; On kaitsnud hinge kahju eest Ja päästnud ihu häda seest Ning siiamaale aitnud.

2. Täis tänu laulab meie suu Ja süda rõõmsast hüüab: See Issand on, ei keegi muu, Kes Israeli hoiab! Ta armuga meid õnnistab Ja kõiges hääs meid kinnitab Ning tõe teele saadab.

3. See helde Issand iialgi Hääd tegemast ei wäsi: Meid armust edespidigi Saab kaitsma tema käsi. Siis korda läheb meie töö, Siis walgeks läeb ka pime öö, Kui tema teel meid saadab. Bergmann, Uued waimulikud laulud nr. 73.

II.

Wiisil: Oh Jeesus, sinu walu. 237b.

1. Mis iial wõtad ette Ja mis sull' muret teeb, Kõik weereta ta pääle, Kes taewas walitseb: Kes pilwi, tuuli peab Kuis tahab omas käes, Küll teed ta leida teab, Kus käia wõid ta ees.

2. Jehoowa pääle looda, Siis käsi hästi käib; Talt ükši õnne oota, Kes kõik sull' anda wõib. Ei oma mure maksa, Ei silmapiisorab Sull' abi saata jaksa: Kui palud, siis sa saad!

3. Su tarkus, Isa, teab, Mis tarwis minule, Kõik armust nõuda seab, Kuis kasuks kõigile; Ja mis sa walitsenud Ja tunnud tulusaks, Pea oled hoolitsenud, Et tõuseb tugewaks.

4. Teed leiad kõigis paigus, Sest sul on rohke nõuu, Su töö on õun ja õigus, Su käik on selge auu; Sa omal teel ei wäsi, Ei keegi keelda saa, Et sinu wägew käsi Meid aitab armuga.

5. Ja wõtku wastu panna Kas kurat isegi: Ei Jumal järel anna Ühtainust sammugi. Mis ta on wõtnud ette Ja kõik, mis tahab ta, Ta kõigewähem mõte, See peab sündima. Uus kiriku lauluraamat nr. 163, 1—5.

III.

Selsamal wiisil.

Sest looda, hing, ja jäta Kõik kahtlus kõrwale: Küll lõpetab su häda Truu Jumal heldesti. Üht asja aga nõuab: Et waikselt kannatad. Siis sulle appi jõuab, Et jälle rõõmustad. Säälsamas s. 6.

IV.

Wiisil: Mu süda, ärka üles. 12.

1. Oh Jeesus, täheks ole Ja walgustajaks tule, Kui uue aasta rada Nüüd tuleb alustada.

2. Meid senni maani saatsid Ja armu silmal waatsid Sa meie waeste pääle Ja kuulsid palwe hääle.

3. Siis oma nime pärast, Krist Jeesus, ilma kärast Meid nüüdki läbi kanna Ja uuest armu anna! Lipp, Kodukannel nr. 12, 1. 2. 4.

V.

Wiisil: Oh anna tuhat keelt sa mulle. 138.

Kolmainus, kiitus sulle olgu Ja auu ning wägi igawest; Kolmainus, sinu heldus tulgu Meil' abiks ikka ülewalt; Meil' osaks jäägu halastus, Su rahu, arm ja õnnistus! Bergmann, Uued waimulikud laulud nr. 72.

PT
TRÜ Raamatukogu
303-67

d) Armuannete leht.

Möödaläinud kirikuaastal on

Paistu koguduses armastuse andeid antud:

1. Waeste hääks:

a) Kirikus korjatud 1 rbl. 91 kop.; b) üksikuid andeid 10 rbl. 10 kop.; kokku . . . . . 12 rbl. 01 kop.

Kes kehwale annab, sellele ei tule mitte tühi kätte. Õp. Sõn, 28, 27.

2. Piiblikassa hääks:

a) Kirikus korjatud 5 rbl. 77 kop.; b) üksikuid andeid 12 rbl. 46 kop.; d) laululehtede läbi 24 rbl. 45 kop.; kokku . . 42 „ 68 „

Sõnad, mis ma sulle täna käsen, peawad su südames olema ja sa pead neid oma lastele kõwasti kinnitama. 5. Moos. 6, 6—7.

3. Abikassa hääks:

a) Kirikus korjatud 14 rbl. 22 kop.; b) üksikuid andeid 39 rbl. 18 kop.; d) lendlehtede läbi 22 rbl. 03 kop; kokku . . . 75 „ 39 „

Tehkem hääd kõikidele, aga kõige enamasti neile, kes meie usku on. Gal. 6, 10.

4. Missioni hääks:

a) Kirikus korjatud 5 rbl. 94 kop.; b) koolimajades korjatud 8 rbl. 57 kop.; d) leerilaste kingitud 13 rbl. 53 kop.; e) üksikuid andeid 14 rbl. 59 kop.; kokku . . . . . 42 „ 63 „

Tema on meid käskinud rahwale kuulutada ja tunnistada. Ap. teg. 10, 42.

5. Wändra tummade kooli hääks:

a) Kirikus korjatud 1 rbl. 10 kop.; b) üksikuid andeid 3 rbl. 20 kop.; d) laululehtede läbi 2 rbl. 27 kop.; kokku . . . 6 „ 57 „

Siis peawad kurtide kõrwad lahti saama. Jes. 35, 5.

6. Muid andeid:

a) Õpetajate leskede ja waestelaste hääks 7 rbl. 37 kop.; b) Riia pimedate maja hääks 10 rbl. 34 kop.; d) Pidalitõbiste hääks 2 r. 25 k.; e) Riia wangikoja kiriku ehitam. 5 r.; kokku 24 „ 96 „

Kõik aasta anded kokku 204 rbl. 24 kop.

Usk ilma tegudeta on surnud! Jak. 2, 20.

e) Aruannete leht.

Möödaläinud kirikuaastal on

Paistu koguduses

1. Sündinud:

172 last (87 poeglast, 85 tütarlast). Nende seast on ristitud 161, sest 9 on sündides ja 2 enne ristimist surnud. Kaksikuid oli 6.

Meie oleme kõik üge Waimu läbi üheks ihuks ristitud. 1. Kor. 12, 13.

Kõikide sündinud laste seas oli paraku 18 wäärlast!

Hoorapidajate osa peab tule ja wäawliga põlewas järwes olema. Ilmut. 21, 8.

1. Leeris käinud ja õnnistatud:

180 last (94 poeglast ja 86 tütarlast).

Mis tõsine on, mis anus, mis õige, mis kasin, mis lõbus, mis hää on kuulda ja mis kiituse wäärt on, selle pääle mõtelge. Wil. 4, 8.

3. Laulatatud:

47 paari. Nende seas oli 3 leskmeest ja 1 lesknaene.

Aga pääle kõige selle ehtige endid armastusega, see on õige tugew side. Kol. 3, 14.

4. Armulaual käinud:

9112 hinge (3944 meeste- ja 5168 naesterahwast). Nende hulgas haigeid ja nõtru, kes Jumala kotta mitte ei jaksanud tulla, 61 hinge (18 meeste- ja 43 naester.).

Otsegu teie nüüd Issanda Kristuse Jeesuse olete wastu wõtnud, nõnda käige tema sees. Kol. 2, 6.

5. Surnud:

137 hinge (60 meeste- ja 77 naesterahwast). Nende seast alla esimest eluaastat surnud 32 last, pääle 80 aasta wanaks saanud 2 meest ja 2 naist. Kõige wanem mees sai wanaks 89 aastat 5 kuud, kõige manem naene 84 aastat 4 kuud. Õnnetut surma suriwad 6: 3 uppusiwad ära, 1 põles ära, üks wallawaene oma pojaga tapeti röövelmõrtsukate läbi ära!

Surm, kus on sinu astel? Põrguhaud, kus on sinu wõimus? Aga tänu Jumalale, kes meile wõimuse annab meie Issanda Jeesuse Kristuse läbi. 1. Kor. 15, 55, 57.

Raamatukogu

Дозволено цензурою. Юрьевъ, 9. декабря 1896 г.

Trükitud K. A. Hermann'i kirjadega.

ARH PT-1113

Jumalateenistuse laulud.

a) Wana aasta õhtul 1897.

I.

Wiisil: Mu süda, ärka üles. 12.

1. Oh palugem ja laulgem Ja rõõmuheali tõstkem: Meid Jumal elus hoidnud Ja tänini meid toitnud.
2. Küll aasta aastalt läeme Ja tema armu näeme Kas aasta uus ehk wana, Meid saadab tema sõna.
3. Nii mitmes wiletsuses Ja raskes ahastuses, Kui muret, risti oli, Meil Jumal appi tuli.

„Uus kiriku lauluraamat."

II.

Wiisil: Oh Jeesus, sinu walu. 237-b.

1. Küll mitmest wiletsusest Ja hädast, nutust ka, Küll mitmest ahastusest Ja murest olen ma Sel aastal läbi läinud, Ka see eest kiidan sind: Su armu olen näinud, Su heldus hoidis mind.
2. Sa, Jumal, minu Looja, Mu elu oled sa, Mu õnnistuse tooja, Su peale loodan ma! Sel aastal olid saatjaks Mu tee peal armuga, Sind palun abiandjaks, Kui risti kannan ma.
3. Su tahtmist ikka teha Ma wäga igatsen: Kui saan ka waesust näha, Su juure siisgi jään. Kui mind ka kiusatakse, Ei taha kaebada! Ja kui mind teotakse, Ka seda kannan ma!
4. Kui kõik mind maha jätwad, Ei sina jäta mind! Kui mure wood mind katwad, Ma nõuan lootes sind! Kui pean haigeks jääma, Mull' oled arstiks sa! Kui pean hinge heitma, Mu elu oled sa.
5. Nüüd lõpnud on see aasta: Oh armu wala sa Mu peale, Isa, kasta Mind Poja werega! Mu süda uueks saagu Ja puhtaks pattudest, Su arm see õnnistagu Mind rohkest helduses.

„Uus kiriku lauluraamat."

III.

Wiisil: Jeesus, surma ärawõitja. 300.

1. Elulaewuke on sõudnud Aasta jälle edasi, Ligemale olen jõudnud Igawese ajale: Ei ma tea, kuis mu päewad Edespidi mööda läewad, Ei ma tunne tulewat, Magusat või mõrudat.
2. Aga üht ma tean selgest: Kui on Jumal minuga, Siis wõin teele minna julgest Igal ajal hirmuta, Sest kes seni mind on hoidnud, Jhu, hinge rohkest toitnud, See mind edespidi ka Saadab oma armuga.
3. Tema peale tahan loota Tulewiku päiwil ma, Tema abi tahan oota Lapseliku meelega. Tema nimel lähen tööle Ning ka panen mõõga wööle. Tema oma olen ma Elades ja surres ka.

„Uus kiriku lauluraamat."

IV.

Wiisil: Tulge, ristiinimesed. 288.

Püha Waim meid walitsegu Ühes ihu, hingega; Püha Waim meid pühitsegu Issandale elama; Püha Waim meid warjaku Ja meil' jõudu jagagu, Et siin saame wõitu näha Ja seal elukrooni päha.

Bergmann, „Uued waimulikud laulud" nr 59.

Tartu Ülikooli Raamatukogu
ARHIIVKOGU

b) Uue aasta hommikul 1898.

I.

Wiisil: Kõik kallis hinge õnnistus. 201.

1. Siit saadik Jumal heldeste Mind alati on saatnud, Siit saadik on mu järele Ta armu silmad waatnud; Siit saadik ta mind talutand Kättpidi, ja mind rõõmustand, Siit saadik ta mind aitnud.

2. Sull' olgu kiitus, tänu, auu, Truu Jumal kõrges taewas, Et alati su armunõuu Mind saatnud elu waewas. Ma südamesse kirjutan: Suurt armu, Issand, sinult sain, Siit saadik sa mind aitsid.

3. Weel edespidi anna sa, Truu kaitsja, oma abi, Mind igas paigas awita Jeesuse were läbi; Mind aita elus, surmas ka, Kui pean ilmast lahkuma, Mind aita, kuida aitsid.

„Uus kiriku lauluraamat."

II.

Wiisil: Jeesus, rõõmustaja. 324.

1 Waikselt wõtan wastu, Mis sa tahad lasta Tulla minu peal'; Olgu rõõm wõi mure, Jään ma sinu juure, Tröstib mind su heal. Olgu tee Ka waewane, Kui jääb Jeesus minu ligi, Höiskan ometigi.

2. Hinge põhjast pean Kinni sust ja tean, Et sa oled truu; Ei ka kuulda wõta, Kui mind püüab petta Salaliku suu. Ilma nõuu, Lust, wara, auu, Mis nii mitmel' rõõmu teewad, Minust maha jääwad.

3. Ühte ainust aga Nõuan mina taga Armastusega: See on Issand Jeesus, Kes mu hinge kosis, Tema päralt ma. Temale Ma üksine Annan ennast igaweste Omaks koguniste.

4. Otsi teda leida, Hing, ja ennast peida Armusülesse; Õpi usus lootma, Issalt abi ootma, Siis näed selgeste, Et kui ta Sind ristiga Mõnikord ka kodu otsib, Tuhatkord sind tröstib.

5. Aamen, nõnda olgu! Jeesu juure tulgu, Kes on risti all: Hingamist siis anda Ja ta risti kanda Tahab Jeesus tall'. Ja kes siin, Kus waew ja piin, Otsani jääb kannatama, Saab sääl rõõmustama.

„Proowilauluraamat" nr 353.

III.

Wiisil: Minu hing, oh ole rõõmus. 288.

Aita, Jeesus, korda minna Meil uut aastat armuga, Uueks tee mu südant sina, Kõik las' hästi sigida; Jäägu sinu hoolele, Mis sa annud minule. Wõta pattu kaotada, Et ma wõiksin uueks saada.

„Uus kiriku lauluraamat."

IV.

Omal wiisil. 234.

1. Nüüd, Jumal, mina kiidan Su heldust rõõmuga, Auu sulle anda püüan, Kuis iial mõistan ma, Sel uuel aastal taa, Et hoolt sa oled kannud Ja rahu meile annud, Meid aidand armuga.

2. Mu meele ikka jäägu Su kallis armutöö, Ja kiitus, tänu saagu Su püha nimele; Sa oled rohkeste Küll tänini meid toitnud, Ja terwisel meid hoidnud Ja kaitsnud armsaste.

„Uus kiriku lauluraamat."

IV.

Wiisil: Ma tahan jätta maha. 245.

Su Waim meid walitsegu Ja hoidku õigel teel; Su Waim meid pühitsegu, Et puhas süda, meel; Su Waim meid walmistagu, Et pühalt elame; Su Waim meid rõõmustagu, Et taewa tuleme.

Bergmann, „Uued waimulikud laulud", nr 62.

PT
TRÜ Raamatukogu
303-68

d) Armuannete leht.

Möödaläinud kirikuaastal on

Paistu koguduses armastuse andeid antud:

1. Waeste heaks:

a) Kirikus korjatud 1 rbl. 87 kop.; b) üksiknid andeid 12 rbl. 80 kop.; õnnis endine Pahuwere koolmeister Jüri Mielberg testamendi läbi kinkinud 25 rbl.; kokku 39 rbl. 67 kop.

Waeseid on ikka teie juures. Matt. 26, 11.

2. Piiblikassa heaks:

a) Kirikus korjatud 1 rbl. 80 kop.; b) üksikuid andeid 1 rbl. 93 kop.; d) laululehtede läbi 21 rbl. 74 kop.; kokku . . . . . 25 „ 47 „

Meie Jumala sõna jääb igawesti seisma. Jes. 40, 8.

3. Abikassa heaks:

a) Saksa kogudusest 8 rbl. 79 kop.; b) Eesti kogudusest 63 rbl. 84 kop.; kokku 72 „ 63 „

Tehkem head kõikidele, aga kõige enamasti neile, kes meie usku on. Kal. 6, 10.

4. Missioni heaks:

a) Kirikus korjatud 1 rbl. 80 kop.; b) koolimajadas korjatud 3 rbl. 81 kop.; d) leerilaste kingitud 8 rbl. 57 kop.; e) üksikuid andeid 28 rbl. 73 kop.; g) õnnis endine Pahuwere koolmeister Jüri Mielberg testamendi läbi kinkinud 25 rbl.; kokku . . . . . 67 „ 91 „

Teie peate minu tunnistajad olema nii hästi Jerusalemmas kui ka kõigel Juuda ja Samaria maal ja maailma otsani. Ap. teg. 1, 8.

5. Wändra tummade kooli heaks:

a) Kirikus korjatud 2 rbl. 24 kop.; b) üksikuid andeid 17 rbl. 30 kop.; d) laululehtede läbi 10 rbl. 69 kop.; kokku . . . . . 30 „ 23 „

Kurdidki teeb tema kuulma ja keeletumad rääkima. Mark. 7, 37.

6. Kurttumma Hans Kotka koolitamise heaks:

a) Aastamaksusid 15 rbl.; b) kirikus korjatud 10 rbl. 97 kop.; üksikuid andeid 6 rbl. 81 kop.; kokku . . . . . 32 „ 78 „

Tõesti, mina ütlen teile: Mis teie iial olete teinud ühele nendesinaste mu wähemate wendade seast, seda olete teie mulle teinud! Matt. 25, 40.

7. Oma kiriku heaks:

Õndsa Õisu Torimu talutütre Liisa Sisaski mälestuseks, sündinud 27. Jaanuaril 1878, surnud 26. Juunil 1896, kingitud: ilus kroonlühter 42 küünla jaoks 250 „ — „

Nende teod käiwad nende järel. Ilm. 14, 13.

8. Muid andeid:

a) Õpetajate leskede ja waestelaste heaks 7 rbl. 41 kop.; b) Riia pimedate maja heaks 12 rbl. 27 kop.; c) Jõulu küünalde peale kiriku walgustamiseks jõuluõhtul 1 rbl.; kokku . . . . . 32 „ 88 „

Kõik aasta andeid kokku 551 rbl. 57 kop.

Usk ilma tegudeta on surnud! Jak. 2, 20.

b) Uue aasta hommikul 1898.

I.

Wiisil: Kõik kallis hinge õnnistus. 201.

1. Siit saadik Jumal heldeste Mind alati on saatnud, Siit saadik on mu järele Ta armu silmad waatnud; Siit saadik ta mind talutand Kättpidi, ja mind rõõmustand, Siit saadik ta mind aitnud.

2. Sull' olgu kiitus, tänu, auu, Truu Jumal kõrges taewas, Et alati su armunõuu Mind saatnud elu waewas. Ma südamesse kirjutan: Suurt armu, Issand, sinult sain, Siit saadik sa mind aitsid.

3. Weel edespidi anna sa, Truu kaitsja, oma abi, Mind igas paigas awita Jeesuse were läbi; Mind aita elus, surmas ka, Kui pean ilmast lahkuma, Mind aita, kuida aitsid.

„Uus kiriku lauluraamat."

II.

Wiisil: Jeesus, rõõmustaja. 324.

1 Waikselt wõtan wastu, Mis sa tahad lasta Tulla minu peal'; Olgu rõõm wõi mure, Jään ma sinu juure, Tröstib mind su heal. Olgu tee Ka waewane, Kui jääb Jeesus minu ligi, Höiskan ometigi.

2. Hinge põhjast pean Kinni sust ja tean, Et sa oled truu; Ei ka kuulda wõta, Kui mind püüab petta Salaliku suu. Ilma nõuu, Lust, wara, auu, Mis nii mitmel' rõõmu teewad, Minust maha jääwad.

3. Ühte ainust aga Nõuan mina taga Armastusega: See on Issand Jeesus, Kes mu hinge kosis, Tema päralt ma. Temale Ma üksine Annan ennast igaweste Omaks koguniste.

4. Otsi teda leida, Hing, ja ennast peida Armusülesse; Õpi usus lootma, Isalt abi ootma, Siis näed selgeste, Et kui ta Sind ristiga Mõnikord ka kodu otsib, Tuhatkord sind tröstib.

5. Aamen, nõnda olgu! Jeesu juure tulgu, Kes on risti all: Hingamist siis anda Ja ta risti kanda Tahab Jeesus tall'. Ja kes siin, Kus waew ja piin, Otsani jääb kannatama, Saab sääl rõõmustama.

„Proowilauluraamat" nr 353.

III.

Wiisil: Minu hing, oh ole rõõmus. 288.

Aita, Jeesus, korda minna Meil uut aastat armuga, Uueks tee mu südant sina, Kõik las' hästi sigida; Jäägu sinu hoolele, Mis sa annud minule. Wõta pattu kaotada, Et ma wõiksin uueks saada.

„Uus kiriku lauluraamat."

IV.

Omal wiisil. 234.

1. Nüüd, Jumal, mina kiidan Su heldust rõõmuga, Auu sulle anda püüan, Kuis iial mõistan ma, Sel uuel aastal taa, Et hoolt sa oled kannud Ja rahu meile annud, Meid aidand armuga.

2. Mu meele ikka jäägu Su kallis armutöö, Ja kiitus, tänu saagu Su püha nimele; Sa oled rohkeste Küll tänini meid toitnud, Ja terwisel meid hoidnud Ja kaitsnud armsaste.

„Uus kiriku lauluraamat."

IV.

Wiisil: Ma tahan jätta maha. 245.

Su Waim meid walitsegu Ja hoidku õigel teel; Su Waim meid pühitsegu, Et puhas süda, meel; Su Waim meid walmistagu, Et pühalt elame; Su Waim meid rõõmustagu, Et taewa tuleme.

Bergmann, „Uued waimulikud laulud", nr 62.

PT
TRÜ Raamatukogu
303.68

d) Armuannete leht.

Möödaläinud kirikuaastal on

Paistu koguduses armastuse andeid antud:

1. Waeste heaks:

a) Kirikus korjatud 1 rbl. 87 kop.; b) üksiknid andeid 12 rbl. 80 kop.; õnnis endine Pahuwere koolmeister Jüri Mielberg testamendi läbi kinkinud 25 rbl.; kokku — 39 rbl. 67 kop.

Waeseid on ikka teie juures. Matt. 26, 11.

2. Piiblikassa heaks:

a) Kirikus korjatud 1 rbl. 80 kop.; b) üksikuid andeid 1 rbl. 93 kop.; d) laululehtede läbi 21 rbl. 74 kop.; kokku . . . . . 25 „ 47 „

Meie Jumala sõna jääb igawesti seisma. Jes. 40, 8.

3. Abikassa heaks:

a) Saksa koguduset 8 rbl. 79 kop.; b) Eesti koguduset 63 rbl. 84 kop.; kokku . 72 „ 63 „

Tehkem head kõikidele, aga kõige enamasti neile, kes meie usku on. Gal. 6, 10.

4. Missioni heaks:

a) Kirikus korjatud 1 rbl. 80 kop.; b) koolimajadas korjatud 3 rbl. 81 kop.; d) leerilaste kingitud 8 rbl. 57 kop.; e) üksikuid andeid 28 rbl. 73 kop.; g) õnnis endine Pahuwere koolmeister Jüri Mielberg testamendi läbi kinkinud 25 rbl.; kokku . . . . . 67 „ 91 „

Teie peate minu tunnistajad olema nii hästi Jerusalemmas kui ka kõigel Juuda ja Samaria maal ja maailma otsani. Ap. teg. 1, 8.

5. Wändra tummade kooli heaks:

a) Kirikus korjatud 2 rbl. 24 kop.; b) üksikuid andeid 17 rbl. 30 kop.; d) laululehtede läbi 10 rbl. 69 kop.; kokku . . . . . 30 „ 23 „

Kurdidki teeb tema kuulma ja keeletumad rääkima. Mark. 7, 37.

6. Kurttumma Hans Kotka koolitamise heaks:

a) Aastamaksusid 15 rbl.; b) kirikus korjatud 10 rbl. 97 kop.; üksikuid andeid 6 rbl. 81 kop.; kokku . . . . . 32 „ 78 „

Tõesti, mina ütlen teile: Mis teie iial olete teinud ühele nendesinaste mu wähemate wendade seast, seda olete teie mulle teinud! Matt. 25, 40.

7. Oma kiriku heaks:

Õndsa Õisu Torimu talutütre Liisa Sisaski mälestuseks, sündinud 27. Jaanuaril 1878, surnud 26. Juunil 1896, kingitud: ilus kroonlühter 42 küünla jaoks — 250 „ — „

Nende teod käiwad nende järel. Ilm. 14, 13.

8. Muid andeid:

a) Õpetajate leskede ja waestelaste heaks 7 rbl. 41 kop.; b) Riia pimedate maja heaks 12 rbl. 27 kop.; e) Jõulu küünalde peale kiriku walgustamiseks jõuluõhtul 1 rbl.; kokku . . . . . 32 „ 88 „

Kõik aasta andeid kokku — 551 rbl. 57 kop.

Usk ilma tegudeta on surnud! Jak. 2, 20.

e) Aruannete leht.

Möödaläinud kirikuaastal on

Paistu koguduses

1. Sündinud: 190 last (98 poeglast, 92 tütarlast). Nende seast on ristitud 184, sest 5 on sündides ja 1 enne ristimist surnud. Kaksikuid oli neli.

Mitu teid Kristuse sisse on ristitud, need on ka endid Kristusega ehitanud. Kal. 3, 27.

Kõikide sündinud laste seas oli paraku 14 wäärlast!

Ärge eksige mitte: Ei hoorapidajad, ei abielurikkujad ega salajad ropud ei pea Jumalariiki pärima. 1 Kor. 6, 9. 10.

2. Leeris käinud ja õnnistatud: 156 last (86 poeglast ja 70 tütarlast).

Walwake, seiske usus, olge kui mehed, saage kangeks. 1 Kor. 16, 13.

3. Laulatatud: 57 paari. Nende seas oli 7 leskmeest.

Kõikide juures olgu abielu auu sees. Ebr. 13, 4.

4. Armulaual käinud: 7662 hinge (3487 meeste- ja 4175 naesterahwast). Nende hulgas haigeid ja nõtru, kes Jumalakotta mitte ei jaksanud tulla, 59 hinge (16 meeste- ja 43 naesterahwast).

Õndsad on need, kes Talle pulma õhtusöömaajale on kutsutud. Ilm. 19, 9.

5. Surnud: 152 hinge (77 meeste- ja 75 naesterahwast). Nende seas alla aasta surnud 27 last, peale 80 aasta wanaks saanud 2 meest ja 5 naist. Kõige wanem mees sai wanaks 82 aastat 1 kuu, kõige wanem naene 85 aastat 5 kuud. Õnnetut surma suriwad 4: 1 mees jäi puukoorma alla, 1 naene sattus Puka jaamas raudtee rongi alla, 1 naene leiti aasta pärast kadumist metsast, 1 lapse lõi pikne surnuks.

Mina olen ülestõusmine ja elu; kes minu sisse usub, see peab elama, ehk tema küll sureb. Joh. 11, 25.

Kaunatukogu

Дозволено цензурою. — Юрьевъ, 2 декабря 1879 г.

Trükitud K. A. Hermann'i trükikojas.

ARM PT-1113

Jumalateenistuse laulud.

a) Wana aasta õhtul 1898.

I.

Wiisil: See aeg on tõest ukse ees. 202.

1. Aast aasta järel otsa saab, Aeg lendes ära kaob; Mis iial käsi ehitab, Kõik wiimaks põrmuks waob; Mis kaunist ilu kannab maa, Mis kindlam kiwist, kaljust ka: Kõik läheb warju kombel.

2. Kuid algusest ja otsani Ta wõim ja wägi kestab, Kes heldel armul alati Me peale palet tõstab: Ehk mingu hukka taewas, maa, Ta arm on ilma otsata, Ta truudus igawene.

3. Teelahkmel taewast armuga Nüüd meie pääle waata: Meil' wana aastat õnnista, Meid armust uude saada! Et sinu wäge tunneme, Su sõrme näeme selgeste, Oh armas Issand, anna!

II.

Omal wiisil. 445.

1. Ma kummardan see armu wäge, Mis ilmub heldest Jeesusest, Et kaotaks mu patu mäge Ning armastaks mind usikest: See armu merde tahan heita, End Jeesu haawadesse peita.

2. Kuis mõtled sina minu peale Ja sinu süda nõuab mind, Nii tahan tõsta kiites heale Ja nõuda kõigest hingest sind, Oh hinge arst ja õnnistaja, Mu peastja, peig ja lunastaja!

3. Ma tunnen: Sind pean omaks saama Ja sulle üksnes elama, Sind ükspäinis kummardama Ja üheks saama sinuga! Et rahu leiaksin su werel, Seks käin ma usus sinu järel.

4. Sull' igawest end annan mina, Mu ainus hea, mu Peastija, Sest minu eest end andsid sina: Mind ostsid oma werega Ja omaks pruudiks omastasid, Kui kõige ilma lunastasid.

5. Ma kummardan sind, armu wägi, Mu Jeesus, elu hallikas, Kust oowab wälja elujõgi, Mis kõiki hingi kosutas, Kes rõõmsasti sind kummardawad Ja igawest sind auustawad.

III.

Wiisil: Nüüd hingwad inimesed. 117.

1. Kes hoiab heldest wagad Ja rõõmu neile jagab Ning abi otsata: Sull' olgu ohwriks tänu, Et täitsid hinge jänu, Meid õnnistasid armuga.

2. Sa tegid julgeks jalad Ja tugewaks meil õlad, Sest korda läks kõik töö; Kui oled meie ligi Ja pühid surmahigi, Siis hele on ka hauaöö.

3. Sest pean sinust kinni, Siis häda mull' ei sünni Siin maa peal iialgi; Sind tahan üksnes oota, Su armu peale loota Kõik eluaja otsani!

IV.

Wiisil: Jeesus surma ärawõitja. 300.

Laota nüüd oma käed Meie üle armuga; Saada oma taewa wäed Walli kombel warjama, Et ei tige ligi tiku Ega hinge rahu riku, Waid et toome kiitust sull' Uue aasta hommikul!

Tartu Ülikooli Raamatukogu
ARHIIVKOGU

b) Uue aasta hommikul 1899.

I.

Wiisil: Armas Jeesus armastaja. 294.

1. Juba paistab jälle päike Uuel aastal uueste: Jälle töttab suur ja wäike Püha kotta palwele; Jälle waatab taewast maha Isa armusilmaga; Jälle tahab õndsaks teha Hõelaid Onnistegija.
2. Oh kuis ihaldab mu süda Patust lahtipeasmist nüüd! Suur, oh suur on meie häda, Hirmsad meie patu süüd! Siiski, Issand, sina sundad Awitada omaksid, Kui sa wangipõlwe muudad Ja meid priisele wiid.
3. Tõuse üles oma wäega, Kuningas, kel sarnastki: Tee meid wabaks oma käega Ülekohtust koguni! Wõta eluteel meid hoida Püha Waimu abiga; Ja meid kõik see aasta toida Sõna, sakramendiga!

PT
TRU Raamatukogu
303 - 69

II.

Wiisil: Jeesukest ei jäta ma. 161.

1. Jeesus minu lootus on Ja mu kilp ning kindel alus; Jeesus on mu rõõm ja õnn Ja mu troost ning tugi elus; Jeesus on mu armutroon Ja mu igawene kroon.
2. Jeesus on mu usu tuum Ja ka igawene tõde; Jeesus on mu hinge rõõm Ja ka uue elu läte; Jeesus on see Isa Poeg, Kelle igawene aeg.
3. Jeesus on mu armastus Ja ka õige armastaja; Jeesus on mu õnnistus Ja ka hinge lunastaja; Jeesus on see ohwri Tall, Kes mind peastis Kolgatal.
4. Jeesus on mu ülem hea; Teda ikka taga nõuan. Jeesus on mu peig ja pea: Tema juure usus jõuan. Jeesus on mu kuningas: Teda kuulen iganes.

III.

Wiisil: Nüüd paistab meile kauniste. 342.

Su nimel, Jeesus, Isa Poeg, Kes olid, oled ja ka jääd, Uut aastat algan mina: Mu meeles ole ikka uus, Mu lootus, usk ja armastus Ning minu kalju sina! Tule mulle, Kui sind hüüan, täita püüan, mis sa nõuad! Küll sa appi mulle jõuad.

IV.

Wiisil: Ma tahan jätta maha. 245.

1. Nüüd tänu Jumalale, Et wana lõpetud; Uus elu Issandale, Et uus on alganud! Kuis pole surm meid puutund Ju läinud aasta teel, Nii pole heldus muutund Sel aastal Isa eel.
2. Kuis mullu armu andsid Meil' ikka ülewalt, Kuis käte peal meid kandsid Ja hoidsid wägewalt: Nii sinu helde käsi Meid kaitsku tänawu Ja sinu sõna tõsi Meil' hinge tungigu!

V.

Wiisil: Kõik kallis hinge õnnistus. 201.

Ei ole üal kaugel sa, Waid ligi kõigis paigus; Su käes on elu, terwis ka, Su käes on surm ja haigus. End sinu kätte annan ma Sel aastal ihu, hingega: Tee minuga, kuis tunned!

d) Armuannete leht.

Möödaläinud kirikuaastal on

Paistu koguduses

armastuse andeid antud:

		Rbl.	Kop
	1. Waeste heaks:		
a)	Kirikus korjatud 2 rbl. 96 kop; b) ükſikuid andeid 7 rbl. 90 kop.; kokku	10	86
	Kes kehwa peale armu heidab, ſee laenab Jehoowale, ja ſee taſub tema kätte, mis ta head teinud. Õp. Sõn. 19, 17.		
	2. Piiblikaſſa heaks:		
a)	Kirikus korjatud 2 rbl. 55 kop.; b) ükſikuid andeid 6 rbl. 40 kop.; d) laululehtede läbi 7 rbl. 81 kop.; kokku	16	76
	Oh maa, oh maa, oh maa, kuule Jehoowa ſõna! Jer. 22, 29.		
	3. Abikaſſa heaks.		
a)	Saksa kogudusest 8 rbl. 27 kop.; b) Eesti kogudusest 44 rbl. 22 kop.; kokku	52	49
	Tehkem head kõikidele, aga kõige enamiste neile, kes meie usku on. Kal. 6, 10.		
	4. Missioni heaks:		
a)	Kirikus korjatud 3 rbl. — kop.; b) koolimajades korjatud 3 rbl. 72 kop.; d) leerilaste kingitud 6 rbl. 62 kop.; e) ükſikuid andeid 24 rbl. 30 kop.; lendlehtede läbi 10 rbl. 29 kop.; kokku.	47	93
	Minge kõike maailma ja kuulutage armuõpetuſt kõigele loomale. Mark. 16, 15.		
	5. Wändra tummade kooli heaks:		
a)	Kirikus korjatud 2 rbl. 12 kop.; b) ükſikuid andeid 4 rbl. 96 kop.; d) laululehtede läbi 13 rbl. 15 kop.; kokku	20	23
	Mis teie iial olete teinud ühele nendeſinaste mu wähemate wendade ſeaſt, ſeda olete teie mulle teinud. Matt. 25, 40.		
	6. Kurttumma Hans Kotka koolitamiſe heaks:		
a)	Aastamakſuſid 8 rbl. ükſikuid andeid 34 rbl. 62 kop.; kokku	42	62
	Kurdidki teeb tema kuulma ja keeletumad rääkima. Mark. 7, 37.		
	7. Oma kiriku heaks:		
a)	Üks õde oma õndſa õe mälestuſeks iluſa altaripiibli kinkinud 25 rbl.; b) Kiriku walgustamiſeks kingitud: a) raha 1 rbl. 25 kop.; b) küünlaid 494 tükki; d) kaſt küünalde hoidmiſeks; kõik kokku 25 rbl. wäärtuſes; kokku .	50	00
	Nende teod käiwad nende järel. Ilm. 14, 13.		
	8. Muid andeid:		
a)	Õpetajate leskede ja waeste laste heaks 4 rbl. 22 kop.; b) Riia pimedate maja heaks 10 rbl. 82 kop.; d) Wenemaa näljahädaliste heaks 5 rbl.; kokku	20	04
	Kõik aasta anded kokku	260	93

Ask ilma tegudeta on ſurnud! Jak. 2, 20.

b) Uue aasta hommikul 1899.

I.

Wiisil: Armas Jeesus armastaja. 294.

1. Juba paistab jälle päike Uuel aastal uueste: Jälle tõttab suur ja wäike Püha kotta palwele; Jälle waatab taewast maha Isa armusilmaga; Jälle tahab õndsaks teha Hõelaid Õnnistegija.

2. Oh kuis ihaldab mu süda Patust lahtipeasmist nüüd! Suur, oh suur on meie häda, Hirmsad meie patu süüd! Siiski, Issand, sina sundad Awitada omaksid, Kui sa wangipõlwe mundad Ja meid priiusele wiid.

3. Tõuse üles oma wäega, Kuningas, kel sarnastki: Tee meid wabaks oma käega Ülekohtust koguni! Wõta eluteel meid hoida Püha Waimu abiga; Ja meid kõik see aasta toida Sõna, sakramendiga!

PT
TRU Raamatukogu
303-69

II.

Wiisil: Jeesukest ei jäta ma. 161.

1. Jeesus minu lootus on Ja mu kilp ning kindel alus; Jeesus on mu rõõm ja õnn Ja mu troost ning tugi elus; Jeesus on mu armutroon Ja mu igawene kroon.

2. Jeesus on mu usu tuum Ja ka igawene tõde; Jeesus on mu hinge rõõm Ja ka uue elu läte; Jeesus on see Isa Poeg, Kelle igawene aeg.

3. Jeesus on mu armastus Ja ka õige armastaja; Jeesus on mu õnnistus Ja ka hinge lunastaja; Jeesus on see ohwri Tall, Kes mind peastis Kolgatal.

4. Jeesus on mu ülem hea; Teda ikka taga nõuan. Jeesus on mu peig ja pea: Tema juure usus jõuan. Jeesus on mu kuningas: Teda kuulen iganes.

III.

Wiisil: Nüüd paistab meile kauniste. 342.

Su nimel, Jeesus, Isa Poeg, Kes olid, oled ja ka jääd, Uut aastat algan mina: Mu meeles ole ikka uus, Mu lootus, usk ja armastus Ning minu kalju sina! Tule mulle, Kui sind hüüan, täita püüan, mis sa nõuad! Küll sa appi mulle jõuad.

IV.

Wiisil: Ma tahan jätta maha. 245.

1. Nüüd tänu Jumalale, Et wana lõpetud; Uus elu Issandale, Et uus on alganud! Kuis pole surm meid puutund Ju läinud aasta teel, Nii pole heldus muutund Sel aastal Isa eel.

2. Kuis mullu armu andsid Meil' ikka ülewalt, Kuis käte peal meid kandsid Ja hoidsid wägewast: Nii sinu helde käsi Meid kaitsku tänawu Ja sinu sõna tõsi Meil' hinge tungigu!

V.

Wiisil: Kõik kallis hinge õnnistus. 201.

Ei ole üial kaugel sa, Waid ligi kõigis paigus; Su käes on elu, terwis ka, Su käes on surm ja haigus. End sinu kätte annan ma Sel aastal ihu, hingega: Tee minuga, kuis tunned!

d) Armuannete leht.

Möödaläinud kirikuaastal on

Paistu koguduses

armastuse andeid antud:

		Rbl.	Kop
	1. Waeste heaks:		
a)	Kirikus korjatud 2 rbl. 96 kop; b) üksikuid andeid 7 rbl. 90 kop.; kokku	10	86
	Kes kehwa peale armu heidab, see laenab Jehoowale, ja see tasub tema kätte, mis ta head teinud. Õp. Sõn. 19, 17.		
	2. Piiblikassa heaks:		
a)	Kirikus korjatud 2 rbl. 55 kop.; b) üksikuid andeid 6 rbl. 40 kop.; d) laululehtede läbi 7 rbl. 81 kop.; kokku	16	76
	Oh maa, oh maa, oh maa, kuule Jehoowa sõna! Jer. 22, 29.		
	3. Abikassa heaks.		
a)	Saksa kogudusest 8 rbl. 27 kop.; b) Eesti kogudusest 44 rbl. 22 kop.; kokku	52	49
	Tehkem head kõikidele, aga kõige enamiste neile, kes meie usku on. Kal. 6, 10.		
	4. Missioni heaks:		
a)	Kirikus korjatud 3 rbl. — kop.; b) koolimajades korjatud 3 rbl. 72 kop.; d) leerilaste kingitud 6 rbl. 62 kop.; e) üksikuid andeid 24 rbl. 30 kop.; lendlehtede läbi 10 rbl. 29 kop.; kokku.	47	93
	Minge kõike maailma ja kuulutage armuõpetust kõigele loomale. Mark. 16, 15.		
	5. Wändra tummade kooli heaks:		
a)	Kirikus korjatud 2 rbl. 12 kop.; b) üksikuid andeid 4 rbl. 96 kop.; d) laululehtede läbi 13 rbl. 15 kop.; kokku	20	23
	Mis teie iial olete teinud ühele nendesinaste mu wähemate wendade seast, seda olete teie mulle teinud. Matt. 25, 40.		
	6. Kurttumma Hans Kotka koolitamise heaks:		
a)	Aastamaksusid 8 rbl. üksikuid andeid 34 rbl. 62 kop.; kokku	42	62
	Kurdidki teeb tema kuulma ja keeletumad rääkima. Mark. 7, 37.		
	7. Oma kiriku heaks:		
a)	Üks õde oma õndsa õe mälestuseks iluse altaripiibli kinkinud 25 rbl.; b) Kiriku walgustamiseks kingitud: a) raha 1 rbl. 25 kop.; b) küünlaid 494 tükki; d) kast küünalde hoidmiseks; kõik kokku 25 rbl. väärtuses; kokku .	50	00
	Nende teod käiwad nende järel. Ilm. 14, 13.		
	8. Muid andeid:		
a)	Õpetajate leskede ja waeste laste heaks 4 rbl. 22 kop.; b) Riia pimedate maja heaks 10 rbl. 82 kop.; d) Wenemaa näljahädaliste heaks 5 rbl.; kokku	20	04
	Kõik aasta anded kokku	260	93

Usk ilma tegudeta on surnud! Jak. 2, 20.

e) Aruannete leht.

Möödaläinud kirikuaastal on

Paistu kogduses

1. Sündinud:

188 last (96 poeglast, 92 tütarlast). Nende seast on ristitud 182, sest 5 on sündides ja 1 enne ristimist surnud. Kaksikuid oli 6.

Laske lapsukesed minu juure tulla ja ärge keelge neid mitte, sest niisuguste päralt on Jumala riik. Mark. 10, 14.

Kõikide sündinud laste seas oli Jumal paraku 21 väärlast!

Kes oma liha peale külvab, see lõikab lihast hukatust. Kal. 6, 8.

2. Leeris käinud:

ja õnnistatud 146 last (67 poeglast ja 79 tütarlast).

Pea kinni, mis sul on, et ükski ei saa sinu krooni võtta. Ilm. 3, 12.

3. Laulatatud:

39 paari. Nende seas oli 1 leskmees ja 1 lesknaene.

See on minu käsusõna: Et teie üksteist peate armastama, nõnda kui mina teid olen armastanud. Joh. 15, 12.

4. Armulaual käinud:

8971 hinge (3879 meeste- ja 5092 naesterahwast). Nende hulgas haigeid ja nõtru, kes Jumala kotta mitte ei jaksanud tulla, 64 hinge (16 meeste- ja 48 naesterahwast).

Nii mitu korda, kui teie iial seda leiba sööte ja sest karikast joote, siis kuulutage Issanda surma, senni kui tema tuleb. 1 Kor. 11, 26.

5. Surnud:

176 hinge (91 meeste- ja 85 naesterahwast). Nende seast alla esimest eluaastat surnud 31 last, peale 80 aasta wanaks saanud 6 meest ja 5 naist. Kõige wanem mees sai wanaks 87 aastat 3 kuud, kõige wanem naene 84 aastat 2 kuud. Õnnetut surma surid 4: 1 mees poos ennast ära, 1 laps leiti surnult, 1 mees jäi raudteel rongi alla, 1 mees uppus ära.

Kes võidab, seda peab walgete riietega ehitatama ja mina ei taha tema nime mitte ära kustutada eluraamatust ja ma tahan tema nime üles tunnistada oma Isa ees ja kõigi tema inglite ees. Ilmut. 3, 5.

TRÜ Raamatukogu

Дозволено цензурою. — Юрьевъ, 4 декабря 1898 г.

Hermann'i trükikoja trükk, Jurjewis.

ARH PT-1113

Jumalateenistuse laulud.

a) Wana aasta õhtul 1899.

I.

Wiisil: Kõik kallis hinge õnnistus. 201.

1. Üks aasta jälle mööda läind Jumala armu läbi Ja jälle silm meil rohkest näind Issanda heldet abi. Sest see on tema armu töö, et terwises weel elame Ja wõime teda kiita.

2. Kust saime toidust ihule Ja riiet, elumaja? Kust saime rooga hingele Ja mis tall' ial waja? Kes andis andeks meie süüd Ning õnnistas kõik meie tööd? Issand on seda teinud.

3. Sest tõtkem teda tänama Ja kiitma koguduses Ning ühel hoobil paluma Usklikus alanduses, Et Jumal meie juure jääb, Ehk aeg küll lendes mööda läeb, Täis armu igaweste.

II.

Wiisil: Jesus, surma ärawõitja. 300.

1. Issand, meie eluase Oled üksnes alati, Üle kõige kaduwuse Oled põlwest põlweni. Enne weel kui taewa wägi, Maa ja meri, org ja mägi, Olid, Igawene sa Oma püha sõnaga.

2. Inimene on kui rohi, Mis siin ehib hommikut; Õhtu on ta ase tühi, Kust ta ära kadunud, Kadunud kui woolaw wesi, Kadunud, kuna surmakäsi Wõttis rohtu lõigata Tema õitswa õiega.

3. Siiski, Issand Igawene, Oled helde, tasane; Sinu arm nii imeline, Et ta wõidab õiguse, Katab kohtuwiha kinni. Wõidab ära surmasunni, Kui sa armuhallika Paned ise oowama.

4. Kristuses sa oled wõitnud, Püha Isa, surma wäe, Halastuse merde heitnud Meie suure patu mäe. Tema päräst elu maale Saame jäädwa rahu raa'le Saame elu were wäest, Mis on kõstnud meie eest.

5. Nõnda meie eluase Oled, Issand, alati, Üle kõige kaduwuse Aitad põlwest põlweni: Käime siin ka surmarada, Sa meid wõtad rõõmustada, Sul on lastest lahke meel, Aitad neid ka ristiteel.

III.

Wiisil: Wõitle hästi, kui sind Jumal. 65.

1. Tänu sulle, helde Isa, Otsatuma abi eest! Iga päew tõi uue lisa' Sinu armu kaewu seest.

2. Tänu sulle, Lepitaja, Igawese hinna eest! Iga tund sind oli waja Peastjaks patu häda seest.

3. Tänu sulle, Elutooja, Hoiu, pühitsuse eest! Iga silmapilk tõi sooja, Elu, walgust sinu käest.

IV.

Wiisil: Meie, kes siin ühes palweid teinud. Lisa 31.

1. Surmani mull', Jeesus, jäägu Minu süü ja sinu arm! Kui sust olin pöörnud eksiteele Ja mu hinge täitis hirm, Siis sa hoolsast otsisid mind üles Ja mind kandsid koju omas süles Ning mind omaks ostsid sa Kalli were hinnaga.

2. Mina sinu, sina minu oma! Ütle see peal' aamen sa Ja seks mulle oma armas nimi Südamesse kirjuta! Sinuga kõik teen ja maha jätan, Su sees elan, su sees ilmast tõttan: Seda tehkem ühtlasi Tõeks surma tunnini!

Tartu Ülikooli Raamatukogu
ARHIIVKOGU

b) Uue aasta hommikul 1900.

I.

Wiisil: Nüüd ristirahwas laulage. 208.

1. Meid lapsepõlwest päewad, ööd On helde Issand hoidnud: On õnnistanud meie tööd Ja waimuga meid wõidnud, On kaitsnud hinge kahju eest Ja peastnud ihu häda seest Ning siiamaale aitnud.

2. Täis tänu laulab meie suu Ja süda rõõmsast hüüab: See Issand on, ei keegi muu, Kes Israeli hoiab! Ta armuga meid õnnistab Ja kõiges heas meid kinnitab Ning tõe teele saadab!

3. See helde Issand iialgi Head tegemast ei wäsi: Meid armust edespidigi Saab kaitsma tema käsi. Siis korda läheb meie töö, Siis walgeks läeb ka pime öö, Kui tema teel meid saadab.

II.

Wiisil: Kõik sündku ikka nõnda mull. 257.

1. Usk murrab läbi kaljudest Ja tõstab mäed ära, Suur oled sina wõimusest, Kui usk su hinge wara. Kui aga jõuad uskuda, Sul pole puudust, wiga; Ei anu ja rikkust enam sa Siis hakka nõudma taga.

2. Need kõik, kes Jeesust tunnistand Kui usu wägilased, On waesuses end alandand, Neil polnud kohta, aset. Ja meie Issand ise ka On sulaseks siin saanud, Nad kuningate kuninga On risti peale poonud.

3. Jah Issand, sinu ustawad On kõiges kanged olnud, Kui wihamehed wägewad Ka kiusama neid tulnud. Sest armas on sind teenida, Kes tegid maa ja taewa, Sa tules jõuad aidata, Wees ehitad meil' laewa.

4. Siis olgem usus usinad Nüüd waenlast ära wõitma, Kui meie usu wanemad Kõik jüngrikohust täitma. Kui isa arm meid awitab Ja wõtab rõõmustada, Küll ta meid siis ka kinnitab, Kui tuleb kannatada.

III.

Wiisil: Meil tuleb abi Jumalast. 316.

1. Üksainus alus ikka on Weel kaljust kindlam meile: See Jeesus Kristus, meie õnn, Seesama täna, eile, See jumalinime Ja peastja üksine, See kõigewägewam Ja kõigetegewam Ja kõige heldem Issand.

2. Ta arm on see, mis õndsaks teeb Ta püha were läbi. Kes iial Jeesu juure läeb, See leiab temalt abi: Ta teda puhastab Ja uuest ehitab Õiguse ehtega Kui auukuuega, Kõik aina selgest armust.

IV.

Wiisil: Hinge peiuke. 157.

1. Tõsta ülesse Silmad mäele, Kus su helde Isa asub, Keda hing ja süda usub; Tõsta wististi Silmad ülesse!

2. Abi tuleb tõest Selle Isa wäest. Kes on maa ja taewa teinud Ja ka sinu häda näinud; Abi tuleb tõest Armsa Isa käest.

V.

Wiisil: Ma tahan jätta maha. 245.

Kui kõik sind maha jätwad, Ei jäta ma sind, Kristus. Kui kõik ka hirwitawad, Mu troostiks jääb su rist. Sa oled minu kalju, Mu usk ja armastus, Sa oled minu lootus, Mu rõõm ja õnnistus.

PT
TRU Raamatukogu
303-70

d) Armuannete leht.

Möödaläinud kirikuaastal on

Paistu koguduses

armastuse andeid antud:

1. Waeste heaks:

a) Kirikus korjatud 3 rbl. 65 kop.; b) üksikuid andeid 11 rbl. 40 kop.; kokku . . . . . 15 rbl. 05 kop.

Mul on nälg olnud ja teie olete mulle süüa annud, mul on jänu olnud ja teie olete mind jootnud, mina olen wõeras olnud ja teie olete mind koristanud. Matt. 25, 35

2. Piiblikassa heaks:

a) Kirikus korjatud 6 rbl. 8 kop.; b) üksikuid andeid 11 rbl. 59 kop.; d) laululehtede läbi 18 rbl. 8 kop. kokku . . 35 rbl. 70 kop.

Need sõnad, mis ma sulle täna käsin, peawad su südames olema ja sa pead neid oma lastele kõwasti kinnitama ja neist rääkima, kui sa omas kojas istud ja kui sa teed käid ja kui sa magama heidad ja kui sa üles tõused. 5 Moos. 6, 6. 7.

3. Abikassa heaks:

a) Saksa kogudusest 3 rbl. 37 kop.; b) Eesti kogudusest 53 rbl. 23 kop.; kokku . . . . . 56 rbl. 60 kop.

Aidake pühasid, kellel puudus on. Rom. 12, 13.

4. Missioni heaks.

a) Kirikus korjatud 8 rbl. 16 kop.; b) koolimajades korjatud 8 rbl. 32 kop.; d) leerilaste kingitud 9 rbl. 40 kop.; e) üksikuid andeid 22 rbl. 61 kop.; g) lendlehtede läbi 15 rbl. 32 kop.; kokku . . . . . 63 rbl. 81 kop.

Kõigile rahwaile peab armuõpetust kuulutatama. Mark. 13, 10.

5. Wändra tummadekooli heaks:

a) Kirikus korjatud 1 rbl. 15 kop.; b) üksikuid andeid 3 r. 8 k.; d) lendlehtede läbi 14 rbl. 10 kop.; kokku . . . . 18 rbl. 33 kop.

Kurtide kõrwad peawad lahti saama. Jes. 35, 5.

6. Kurttumma Hans Kotka koolitamise heaks:

a) Aastamaksusid 20 rbl. 50 kop.; b) üksikuid andeid 26 rbl. 34 kop.; d) kahe näitemüügi läbi 300 rbl. 50 kop. poole raha intressid kassas olewa raha eest 4 r. 50 k.; kokku 351 rbl. 84 kop.

Mis teie iial ühele nende mu wähemate wendade seast olete teinud, seda olete teie mulle teinud. Matt. 25, 40.

7. Muid andeid:

a) Õpetaja leskede ja waeste laste heaks 10 rbl. 76 kop.; b) Riia pimedate maja heaks 15 rbl. 36 kop.; d) Marienhofi langetõbiste ja nõdrameelsete maja heaks 50 kop.; kokku 26 rbl. 62 kop.

Kõik anded kokku 567 rbl. 95 kop.

Ask ilma tegudeta on surnud! Jak. 2, 20

b) Uue aasta hommikul 1900.

I.

Wiisil: Nüüd ristirahwas laulage. 208.

1. Meid lapsepõlwest päewad, ööd On helde Issand hoidnud: On õnnistanud meie tööd Ja waimuga meid wõidnud, On kaitsnud hinge kahju eest Ja peastnud ihu häda seest Ning siiamaale aitnud.

2. Täis tänu laulab meie suu Ja süda rõõmsast hüüab: See Issand on, ei keegi muu, Kes Israeli hoiab! Ta armuga meid õnnistab Ja kõiges heas meid kinnitab Ning tõe teele saadab!

3. See helde Issand iialgi Head tegemast ei wäsi: Meid armust edespidigi Saab kaitsma tema käsi. Siis korda läheb meie töö, Siis walgeks läeb ka pime öö, Kui tema teel meid saadab.

II.

Wiisil: Kõik sündku ikka nõnda mull. 257.

1. Usk murrab läbi kaljudest Ja tõstab mäed ära, Suur oled sina wõimusest, Kui usk su hinge wara. Kui aga jõuad uskuda, Sul pole puudust, wiga; Ei anu ja rikkust enam sa Siis hakka nõudma taga.

2. Need kõik, kes Jeesust tunnistand Kui usu wägilased, On waesuses end alandand, Neil polnud kohta, aset. Ja meie Issand ise ka On sulaseks siin saanud, Nad kuningate kuninga On risti peale poonud.

3. Jah Issand, sinu ustawad On kõiges kanged olnud, Kui wihamehed wägewad Ka kiusama neid tulnud. Sest armas on sind teenida, Kes tegid maa ja taewa, Sa tules jõuad aidata, Wees ehitad meil' laewa.

4. Siis olgem usus usinad Nüüd waenlast ära wõitma, Kui meie usu wanemad Kõik jüngrikohust täitma. Kui isa arm meid awitab Ja wõtab rõõmustada, Küll ta meid siis ka kinnitab, Kui tuleb kannatada.

III.

Wiisil: Meil tuleb abi Jumalast. 316.

1. Üksainus alus ikka on Weel kaljust kindlam meile: See Jeesus Kristus, meie õnn, Seesama täna, eile, See jumalinime Ja peastja üksine, See kõigewägewam Ja kõigetegewam Ja kõige heldem Issand.

2. Ta arm on see, mis õndsaks teeb Ta püha were läbi. Kes iial Jeesu juure läeb, See leiab temalt abi: Ta teda puhastab Ja uuest ehitab Õiguse ehtega Kui auukuuega, Kõik aina selgest armust.

IV.

Wiisil: Hinge peiuke. 157.

1. Tõsta ülesse Silmad mäele, Kus su helde Isa asub, Keda hing ja süda usub; Tõsta wististi Silmad ülesse!

2. Abi tuleb tõest Selle Isa wäest. Kes on maa ja taewa teinud Ja ka sinu häda näinud; Abi tuleb tõest Armsa Isa käest.

V.

Wiisil: Ma tahan jätta maha. 245.

Kui kõik sind maha jätwad, Ei jäta ma sind, Krist. Kui kõik ka hirwitawad, Mu troostiks jääb su rist. Sa oled minu kalju, Mu usk ja armastus, Sa oled minu lootus, Mu rõõm ja õnnistus.

PT
TRÜ Raamatukogu
303.70

d) Armuannete leht.

Möödaläinud kirikuaastal on

Paistu koguduses

armastuse andeid antud:

1. Waeste heaks:

a) Kirikus korjatud 3 rbl. 65 kop.; b) üksikuid andeid 11 rbl. 40 kop.; kokku . . . . . 15 rbl. 05 kop.

Mul on nälg olnud ja teie olete mulle süüa annud, mul on jänu olnud ja teie olete mind jootnud, mina olen wõeras olnud ja teie olete mind koristanud. Matt. 25, 35

2. Piiblikassa heaks:

a) Kirikus korjatud 6 rbl. 8 kop.; b) üksikuid andeid 11 rbl. 59 kop.; d) laululehtede läbi 18 rbl. 8 kop. kokku . . 35 rbl. 70 kop.

Need sõnad, mis ma sulle täna käsin, peawad su südames olema ja sa pead neid oma lastele kõwasti kinnitama ja neist rääkima, kui sa omas kojas istud ja kui sa teed käid ja kui sa magama heidad ja kui sa üles tõused. 5 Moos. 6, 6. 7.

3. Abikassa heaks:

a) Saksa kogudusest 3 rbl. 37 kop.; b) Eesti kogudusest 53 rbl. 23 kop.; kokku . . . . . 56 rbl. 60 kop.

Aidake pühasid, kellel puudus on. Rom. 12, 13.

4. Missioni heaks.

a) Kirikus korjatud 8 rbl. 16 kop.; b) koolimajades korjatud 8 rbl. 32 kop.; d) leerilaste kingitud 9 rbl. 40 kop.; e) ükskuid andeid 22 rbl. 61 kop.; g) lendlehtede läbi 15 rbl. 32 kop.; kokku . . . . . 63 rbl. 81 kop.

Kõigile rahwaile peab armuõpetust kuulutatama. Mark. 13, 10.

5. Wändra tummadekooli heaks:

a) Kirikus korjatud 1 rbl. 15 kop.; b) ükskuid andeid 3 r. 8 k.; d) lendlehtede läbi 14 rbl. 10 kop.; kokku . . . . 18 rbl. 33 kop.

Kurtide kõrwad peawad lahti saama. Jes. 35, 5.

6. Kurttumma Hans Kotka koolitamise heaks:

a) Aastamaksusid 20 rbl. 50 kop.; b) ükskuid andeid 26 rbl. 34 kop.; d) kahe näitemüügi läbi 300 rbl. 50 kop. poole raha intressid kassas oleva raha eest 4 r. 50 k.; kokku 351 rbl. 84 kop.

Mis teie iial ühele nende mu wähemate wendade seast olete teinud, seda olete teie mulle teinud. Matt. 25, 40.

7. Muid andeid:

a) Õpetaja leskede ja waeste laste heaks 10 rbl. 76 kop.; b) Riia pimedate maja heaks 15 rbl. 36 kop.; d) Marienhofi langetõbiste ja nõdrameelsete maja heaks 50 kop.; kokku 26 rbl. 62 kop.

Kõik anded kokku 567 rbl. 95 kop.

Usk ilma tegudeta on surnud! Jak. 2, 20

e) Aruannete leht.

Möödaläinud kirikuaastal on

Paistu kogudusеs

1. Sündinud:

185 last (97 poeglast ja 88 tütarlast). Nende seast on ristitud 180, sest 3 on sündides ja 2 enne ristimist surnud. Kaksikuid oli 10.

Mitu teid Kristuse sisse on ristitud, need on ka endid Kristusega ehitanud. Kal. 3, 27.

Kõikide sündinud laste seas oli Jumal paraku 16 väärlast!

Ärge eksige mitte; ei hoorapidajad, ei abielurikkujad ega salajad ropud pea Jumala riiki pärima. Kor. 6, 9.

2. Leeris käinud ja õnnistatud:

136 last (60 poeglast ja 76 tütarlast).

Olge kindlad, liikumata, ja saage ikka täiemaks Issanda töö sees. 1 Kor. 15, 58

3. Laulatatud:

62 paari. Nende seas oli 5 leskmeest ja 1 lesknaene.

Armastus on pikameeleline: tema sallib kõik, ta usub kõik, ta loodab kõik, tema kannatab kõik, ta ei wäsi iial ära. 1 Kor. 13, 4. 7. 8.

4. Armulaual käinud:

8566 hinge (3768 meeste- ja 4798 naesterahwast). Nende hulgas haigeid ja nõtru, kes Jumala kotta mitte ei jaksanud tulla, 65 hinge (24 meeste- ja 41 naester.)

Õndsad on need, kes Talle pulma õhtusöömaajale on kutsutud. Ilm. 19, 9.

5. Surnud:

124 hinge (63 meeste- ja 61 naesterahwast). Nende seast on alla esimest eluaastat surnud 25 last, peale 80 aasta wanaks saanud 2 meest ja 7 naist. Kõige wanem mees sai wanaks 83 aastat 4 kuud, kõige wanem naene 87 aastat 4 kuud. Õnnetut surmu suri 1: Üks mees jäi linamasina wahele.

Mina olen ülestõusmine ja elu; kes minu sisse usub, see peab elama, ehk tema küll sureb. Joh. 11, 25.

Rannatuhoone

Дозволено цензурою. — Юрьевъ, 30 ноября 1899 г.

Trükitud Hermann'i trükikojas, Jurjewis.

ARM PT-1113

Jumalateenistuse laulud.

a) Wana aasta õhtul 1901.

I.

Wiisil: Kuis pean wastu wõtma. 246.

1. Ma tõstan silmad ikka Mäe poole ülesse, Kus' tean armurikka Issanda omale: Ta on mu ilma loonud, Mu Isa tema on, Ta abi mulle toonud, Talt tuleb kõik mu õnn.

2. Ei wääruda mu jalga Ta lase iialgi, Ei une aeg tal alga, Ei maga millalgi: See Issand ise hoiab Mind päewal ja ka ööl Ja waimuga mind wõiab Mu tegudel ja tööl.

3. Ta pöörab ära paha Must armul kaugele, Lööb wihamehed maha, Et mull' ei kahju tee: See Issand juhib ise Mu wäljaminemist, Ka õnnistab ta käsi Mu sissetulemist! M. J. E.

II.

Wiisil: Nüüd paistab meile kanniste. 342.

1. Kui kustub ükskord päikse kiir Ja lõpeb selle ilma piir Ja kuiwab ära meri, Kui ähwardades pikne lööb Ja wiha selle ilma sööb Ning tarretab kõik weri: Kelle külge Ma siis heidan, Kuhu peidan, Kes mind kannab, Eluõhtul wõitu annab?

2. See päike, mis mull' ülewalt Siin särab iga waewa alt, On Jeesus, Jeesus, Jeesus! Ei Isa juure sa ei saa, Kuid tule Jeesu ristiga, Sest Isa näitab Jeesus. Püha, püha! Kolm kord püha Waimu näha Jeesus annab, Tuwi tiiwul hinge kannab.

3. Kui langeb taewas, langeb ilm, Kui ära kustub päikse silm Ja kohta neil' ei leita, Siis selle wana usu häält, Mis meid on kannud ilma päält, Ei jõua saadan peita. Hüüa, püüa Wanast aastast Uue sisse Siimoniga Seda usku, lõpeb wiga! R. K.

III.

Wiisil: Jumal, maa ning taewa Looja. 174.

1. Lahkume nüüd, armsad wennad Wana aasta läwe eest, Uue aasta hele walgus Särab Jeesu silma seest: Õnnistage teine teist, Wiha jäägu maha meist!

2. Lahkume sel õhtul kallil Andeksandmist paludes: Pisarad, mis noorel, hallil Lõõdud aasta waludes, Pühib ära Jeesus Krist Uue aasta armul wist.

2. Lahkume siit tänu andes, Templi müürid laulgu ka, Lahkume siit troosti kandes Kodu poole ruhuga, Aga Jeesus käigu eel Õõsel tulesambas teel! R. K.

IV.

Wiisil: Kõik kallis hinge õnnistus. 201.

Teelahkmel taewast armuga Nüüd meie pääle waata: Meil' wana aastat õnnista, Meid heldest uude saada! Et sinu wäge tunneme, Su sõrme näeme selgeste, Oh armas Issand, anna! J. B.

Tartu Ülikooli Raamatukogu
ARHIIVKOGU

b) Uue aasta hommikul 1902.

I.

Wiisil: Armas Jeesus, armastaja. 294.

1. Juba paistab jälle päike Uuel aastal uueste: Jälle tõttab suur ja wäike Püha kotta palwele; Jälle waatab taewast maha Isa armusilmaga; Jälle tahab õndsaks teha Hõelaid Õnnistegija.

2. Oh kuis ihaldab mu süda Patust lahtipääsmist nüüd! Suur, oh suur on meie häda, Hirmsad meie patu süüd: Siiski, Issand, sina sundad Awitada omaksid, Kui sa wangipõlwe muudad Ja meid priiusele wiid.

3. Tõuse üles oma wäega, Kuningas, kel sarnastki: Tee meid wabaks oma käega Ülekohtust koguni! Wõta eluteel meid hoida Püha Waimu abiga; Ja meid kõik see aasta toida Sõna, sakramendiga! J. B.

II.

Wiisil: Minu hing, oh ole rõõmus. 288.

1. Meie elu on kui päewad Õõde pimeduse sees; Kiiresti, kiiresti mööda läewad Wahikorral silmi ees; Silmapilgu pikkune, Nii kui päew, mis eilane, Nii kui täht, mis särab taewas, Äkist kustub pilwes, waewas.

2. Meie elu on kui wesi, Laene tuleb, teine läeb; Tilk, mis lahsudes sind pesi, Silmapilkmel wahuks jääb. Maru matab wahtu, wett, Surres sirutad sa kätt. Nagu langeb mere laene, Nõnda sureb rikas, waene.

3. Eluhommik õitses hellast, Puude ladwul laulis lind. Nüüd sa märkad tunnikellast: Kõwer selg ja raske rind! Ähwardades astub öö, Mõtle üle päewa töö! Aru õhtu waljust pärib, Sirp ja wikat lille närib.

4. Maha äkist niidetakse Elu wäiksel, suurel ka; Aeg, mis Issalt wiidetakse, Kaswab kirweks juurel ka. Jutu wiisil wisatakš' Aeg, mis Issalt lisatakš': Lähemale astub wiha, Wärisegu weri, liha!

5. Pööra oma palgenägu, Issand, Issand, meie pool'! Kata kinni patutegu Ärata meil waimuhool! Kinnita meil kätetööd, Aja ära eluööd: Heldusega weel meid täida, Rõõmu hinge sisse heida! R. K.

III.

Wiisil: Minu hing, oh ole rõõmus. 288.

Wägew Issand, kaitse, warja Ise meid, su kogudust, Aita wõidelda su karja, Keela patu segadust; Ole uue aasta sees Meile tulesambaks ees, Kindlal käel meid taewalinna Aita kõrbest koju minna! R. K.

IV.

Wiisil: Hinge peiuke. 157.

1. Jeesus, sinuga Tahan ikka ma Oma asju alustada, Alata ja lõpetada, Elu elada, Kunni lubad sa!

2. Jeesus, armuga Tule, õnnista Minu tööd ja tegemisi, Et ma ainu aiman isi: Jeesu õnnistus Iga päew mul uus!

3. Jeesus, ükši sind Lase nõuda mind, Et ma sinu [illegible] jääksin Ja su rõõmu maitsma läeksin, Kui mind kutsud säält Ära ilma [illegible]ält! M. J. E.

V.

Wiisil: Jumal, maa ning taewa Looja. 174.

Tuul ja meri tunneb ohja, Mida Kristus peab käes: Jeesu laew ei lähe põhja Möllawagi mere wäes. Mingu puruks purjed, mast: Jumal hoiab oma last! J. B.

d) Armuannete leht.

Möödaläinud kirikuaastal on

PT
TRÜ Raamatukogu
303-72

Paistu koguduses

armastuse andeid antud:

1. Waeste hääks:

a) Kirikus korjatud 4 rbl. 71 kop.; b) ükſikuid andeid 10 r. 03 k.; kokku 14 rbl. 74 kop.

Kes kehwale annab, sellele ei tule mitte tühi kätte. Õp. Sõn. 28, 27.

2. Piiblikassa hääks:

a) Kirikus korjatud 12 rbl. 77 kop.; b) ükſikuid andeid 7 rub. 53. kop.; d) laululehtede läbi 12 rbl. 76 kop.; kokku . . . . . 33 „ 06 „

Eks minu sõna ole nõnda kui tuli, ütleb Jehoowa, ja kui haamer, mis kalju pihuks katki pekſab? Jer. 23, 29.

3. Abikassa hääks:

a) Saksa kogudusest 10 rbl. 58 kop.; Eesti kogudusest 44 r. 53 k.; kokku 55 „ 11 „

Tehkem hääd kõigile, aga kõige enamiste neile, kes meie usku on! Kal. 6, 10.

4. Missioni hääks:

a) Kirikus korjatud 1 rbl. 89 kop.; b) koolimajades korjatud 8 rbl 83 kop.; d) leerilaste kingitud 8 rbl. 28 kop.; e) ükſikuid andeid 25 rbl. 93 kop.; g) lendlehtede läbi 22 rbl. 25 kop.; kokku . . . . 67 „ 18 „

Kõigile rahwaile peab armuõpetust kuulutatama. Mark. 13, 10.

5. Wändra tummadekooli hääks:

a) Kirikus korjatud 1 rbl. 44 kop.; b) ükſikuid andeid 9 rbl. 45 kop.; d) lendlehtede läbi 5 rbl. 96 kop.; kokku . . . . . 16 „ 85 „

Kurtide kõrwad peawad lahti saama ja keeletuma keel rõõmsasti laulma. Jes. 35, 5. 6.

6. Kurttumma Hans Kotka koolitamise hääks:

a) Aastamakſusid 22 rbl.; b) ükſikuid andeid 16 rbl. 13 kop.; d) aasta intressid kassas olewa raha eest 9 rbl.; kokku . . . . . 47 „ 13 „

Kui keegi ühe niisuguse lapsukese minu nimel wastu wõtab, see wõtab mind wastu. Matt. 18, 5.

Tähendus. Hans Kotkas õpib Wändra tummadekoolis neljat aastat. Temast loodetakse kindlasti, et ta hästi rääkima hakkab. Tema koolitamine ja katmine tuleb umbes 90 rubla aastas maksma. Näitemüügi läbi 1899 aastal saadud summa hakkab otsa saama, aga weel on pool kooliaega ees. Sellepärast palun südamest: Mõtelge Hans Kotka pääle!

7. Pimeda Kadri Karu koolitamise hääks:

a) Kirikus korjatud 4 rbl. 84 kop.; b) leerilaste kingitud 9 rbl. 53 kop.; d) ükſikuid andeid 29 rbl. 60 kop.; Õisu walla poolt 60 rbl.; kokku 103 „ 97 „

Mis teie iial ühele nende wähemate seast olete teinud, seda olete teie mulle teinud. Matt. 25, 40.

Tähendus. Pime Kadri Karu wõeti 16. Mail 1901 Riia pimedatekooli Maeste-kodusse wastu. Sääl õpetatakse teda kolme kunni nelja aasta jooksul tööd tegema, nii et ta edespidi ise oma tööga oma pääd toita wõib. Senni aga on tema koolitamiseks ja katmiseks 92 rbl. aastas maksta. Esimesel aastal tuli sinna juure weel 25 rubla kõiksugu kuludeks tema sinnawiimise juures, nii [illegible] eest kassast 117 rubla wälja on maksetud, kuna 10[illegible] 97 kop. [illegible]6. Mail 1902 tuleb 92 rubla tingimata [illegible]ta, kui [illegible] Oma õppimist on ta suure a[illegible] pääle [illegible]loodetakse. Sellepärast [illegible]uduſt [illegible]adri Karu [illegible]ks!

b) Uue aasta hommikul 1902.

I.

Wiisil: Armas Jeesus, armastaja. 294.

1. Juba paistab jälle päike Uuel aastal uueste: Jälle tõttab suur ja wäike Püha kotta palwele; Jälle waatab taewast maha Isa armusilmaga; Jälle tahab õndsaks teha Hõelaid Õnnistegija.

2. Oh kuis ihaldab mu süda Patust lahtipääsmist nüüd! Suur, oh suur on meie häda, Hirmsad meie patu süüd: Siiski, Issand, sina suudad Awitada omaksid, Kui sa wangipõlwe muudad Ja meid prüüsele wiid.

3. Tõuse üles oma wäega, Kuningas, kel sarnastki: Tee meid wabaks oma käega Ülekohtust koguni! Wõta eluteel meid hoida Püha Waimu abiga; Ja meid kõik see aasta toida Sõna, sakramendiga!

J. B.

II.

Wiisil: Minu hing, oh ole rõõmus. 288.

1. Meie elu on kui päewad Ööde pimeduse sees; Kiiresti, kiiresti mööda läewad Wahikorral silmi ees; Silmapilgu pikkune, Nii kui päew, mis eilane, Nii kui täht, mis särab taewas, Äkist kustub pilwes, waewas.

2. Meie elu on kui wesi, Laene tuleb, teine läeb; Tilk, mis laksudes sind pesi, Silmapilkmel wahuks jääb. Maru matab wahtu, wett, Surres siruțad sa kätt. Nagu langeb mere laene, Nõnda sureb rikas, waene.

3. Eluhommik õitses hellast, Puude ladwul laulis lind. Nüüd sa märkad tunnikellast: Kõwer selg ja raske rind! Ähwardades astub öö, Mõtle üle päewa töö! Aru õhtu waljust pärib, Sirp ja wikat lille närib.

4. Maha äkist niidetakse Elu wäiksel, suurel ka; Aeg, mis õisalt wiidetakse, Kaswab kirweks juurel ka. Jutu wiisil wisatakš' Aeg, mis Jsalt lisatakš': Lähemale astub wiha, Wärisegu weri, liha!

5. Pööra oma palgenägu, Issand, Issand, meie pool'! Kata kinni patutegu Ärata meil waimuhool! Kinnita meil kätetööd, Aja ära eluööd: Heldusega weel meid täida, Rõõmu hinge sisse heida!

R. K.

III.

Wiisil: Minu hing, oh ole rõõmus. 288.

Wägew Issand, kaitse, warja Jse meid, su kogudust, Aita wõidelda su karja, Keela patu segadust; Ole mue aasta sees Meile tulesambaks ees, Kindlal käel meid taewalinna Aita kõrbest koju minna!

R- K.

IV.

Wiisil: Hinge peiuke. 157.

1. Jeesus, sinuga Tahan ikka ma Oma asju alustada, Alata ja lõpetada, Elu elada, Kunni lubad sa!

2. Jeesus, armuga Tule, õnnista Minu tööd ja tegemisi, Et ma aina aiman isi: Jeesu õnnistus Iga päew mul uus!

3. Jeesus, üksi sind Lase nõuda mind, Et ma sinu [illegible] jääksin Ja su rõõmu maitsma läeksin, Kui mind kutsud säält Ära ilma [illegible]ält!

M. J. E.

V.

Wiisil: Jumal, maa ning taewa Looja. 174.

Tuul ja meri tunneb ohja, Mida Kristus peab käes: Jeesu laew ei lähe põhja Möllawagi mere wäes. Mingu puruks purjed, mast: Jumal hoiab oma last!

J. B.

Tartu Ülikooli Raamatukogu

d) Armuannete leht.

Möödaläinud kirikuaastal on

Paistu koguduses

armastuse andeid antud:

1. Waeste hääks:

a) Kirikus korjatud 4 rbl. 71 kop.; b) üksikuid andeid 10 r. 03 k.; kokku 14 rbl. 74 kop.

Kes kehwale annab, sellele ei tule mitte tühi kätte. Õp. Sõn. 28, 27.

2. Piiblikassa hääks:

a) Kirikus korjatud 12 rbl. 77 kop.; b) üksikuid andeid 7 rub. 53. kop.; d) laululehtede läbi 12 rbl. 76 kop.; kokku . . . . . 33 „ 06 „

Eks minu sõna ole nõnda kui tuli, ütleb Jehoowa, ja kui haamer, mis kalju pihuks katki pekšab? Jer. 23, 29.

3. Abikassa hääks:

a) Saksa kogudusest 10 rbl. 58 kop.; Eesti kogudusest 44 r. 53 k.; kokku 55 „ 11 „

Tehkem hääd kõigile, aga kõige enamiste neile, kes meie usku on! Kal. 6, 10.

4. Missioni hääks:

a) Kirikus korjatud 1 rbl. 89 kop.; b) koolimajades korjatud 8 rbl 83 kop.; d) leerilaste kingitud 8 rbl. 28 kop.; e) üksikuid andeid 25 rbl. 93 kop.; g) lendlehtede läbi 22 rbl. 25 kop.; kokku . . . . 67 „ 18 „

Kõigile rahwaile peab armuõpetust kuulutatama. Mark. 13, 10.

5. Wändra tummadekooli hääks:

a) Kirikus korjatud 1 rbl. 44 kop.; b) üksikuid andeid 9 rbl. 45 kop.; d) lendlehtede läbi 5 rbl. 96 kop.; kokku . . . . . 16 „ 85 „

Kurtide kõrwad peawad lahti saama ja keeletuma keel rõõmsasti laulma. Jes. 35, 5. 6.

6. Kurttumma Hans Kotka koolitamise hääks:

a) Aastamaksusid 22 rbl.; b) üksikuid andeid 16 rbl. 13 kop.; d) aasta intressid kassas olewa raha eest 9 rbl.; kokku . . . . . 47 „ 13 „

Kui keegi ühe niisuguse lapsukese minu nimel wastu wõtab, see wõtab mind wastu. Matt. 18, 5.

Tähendus. Hans Kotkas õpib Wändra tummadekoolis neljat aastat. Temast loodetakse kindlasti, et ta hästi rääkima hakkab. Tema koolitamine ja katmine tuleb umbes 90 rubla aastas maksma. Näitemüügi läbi 1899 aastal saadud summa hakkab otsa saama, aga weel on pool kooliaega ees. Sellepärast palun südamest: Mõtelge Hans Kotka pääle!

7. Pimeda Kadri Karu koolitamise hääks:

a) Kirikus korjatud 4 rbl. 84 kop.; b) leerilaste kingitud 9 rbl. 53 kop.; d) üksikuid andeid 29 rbl. 60 kop.; Õisu walla poolt 60 rbl.; kokku 103 „ 97 „

Mis teie iial ühele nende wähemate seast olete teinud, seda olete teie mulle teinud. Matt. 25, 40.

Tähendus. Pime Kadri Karu wõeti 16. Mail 1901 Riia pimedatekooli Naeste-kodusse wastu. Sääl õpetatakse teda kolme kunni nelja aasta jooksul tööd tegema, nii et ta edespidi ise oma tööga oma pääd toita wõib. Senni aga on tema koolitamiseks ja katmiseks 92 rbl. aastas maksta. Esimesel aastal tuli sinna juure weel 25 rubla kõikugu kuludeks tema sinnawiimise juures, nii [illegible] eest kassast 117 rubla wälja on maksetud, kuna 1[illegible]97 kop. [illegible]6. Mail 1902 tuleb 92 rubla tingimo[illegible]ta, kui [illegible] Oma õppimist on ta juure a[illegible] pääle [illegible]loodetakse. Sellepärs[illegible]udust [illegible]Kadri Ka[illegible]ks!

PT
TRÜ Raamatukogu
303-72

Viljandimaa

e) Aruannete leht.

Möödaläinud kirikuaastal on

Paistu koguduses

1. Sündinud:

168 last (87 poeglast ja 81 tütarlast). Nende seast on ristitud 159, sest 6 on sündides ja 3 enne ristimist surnud. Kaksikuid oli 10.

Ristimine teeb meid õndsaks ja on hää südametunnistuse tõotamine Jumalale. 1 Peetr. 3, 21.

Kõikide sündinud laste seas oli Jumal paraku 15 wäärlast!

Põgenege hooratöö eest! Iga patt, mis inimene iial teeb, see on wäljastpidi ihu, aga kes hooratööd teeb, see teeb pattu oma enese ihu wastu. Ehk eks teie ei tea, et teie ihu on Püha Waimu tempel, kes teie sees on, keda teie Jumalalt saanud, ja teie ei ole mitte iseeneste päralt? Sest teie olete kalli hinnaga ostetud, sellepärast auustage Jumalat omas ihus ja omas Waimus, mis Jumala päralt o! 1 Kor. 6, 18—20.

2. Leeris käinud ja õnnistatud:

TRÜ Raamatukogu

154 last (71 poeglast ja 83 tütarlast).

Ära karda mitte, sest mina olen sinuga; ära waata mitte enese ümber, sest mina olen su Jumal; ma teen sind tugewaks, ma aitan sind ka, ma pean sind ka üles oma õiguse parema käega! Jes. 41, 10.

2. Laulatatud:

49 paari. Nende seas oli 3 leskmeest ja 2 lesknaist.

Siis olge nüüd Jumala järelkäijad kui armsad lapsed ja käige armastuse sees, nõnda kui ka Kristus meid on armastanud! Eewes. 5, 1—2.

4. Armulaual käinud:

8977 hinge (3994 meeste- ja 4983 naesterahwast). Nende hulgas haigeid ja nõtru, kes Jumala kotta mitte ei jaksanud tulla, 71 hinge (34 meeste ja 37 naesterahwast).

Teie peate selle wägewaid nõuusid kuulutama, kes teid pimedast on kutsunud oma imeliku walguse juure ja kelle armu teie nüüd olete saanud. 1 Peetr. 2, 9. 10.

5. Surnud:

141 hinge (76 meeste- ja 65 naesterahwast). Nende seast on alla 1 aasta surnud 27 last, pääle 80 aasta wanaks saanud 4 meest ja 8 naist. Kõige wanem mees sai wanaks 87 aastat 2 kuud, kõige wanem naene 91 aastat 4 kuud. Õnnetut surma suri 1: Üks noormees sai püssi läbi õnnetu surma.

Kui meie elame, siis elame meie Issandale ja kui meie sureme, siis sureme meie Issandale, sellepärast, kas meie elame wõi sureme, meie oleme Issanda päralt! Room. 14, 8.

[illegible] nnistus [illegible] si sind La [illegible] ma sinu [illegible] jääksin Ja su rõõmu [illegible] eksin, Kui m[illegible] säält Ära ilma [illegible]ält! M. J. E.

V.

Wiisil: Jumal, maa ning taewa Looja. 174.

Tuul ja meri tunneb ohja, Mida Kristus peab käes: Jeesu laew ei lähe põhja Möllawagi mere wäes. Mingu puruks purjed, mast: Jumal hoiab oma last!

J. B.

ARH PI-1993

Jumalateenistuse laulud.

a) Wana aasta õhtul 1902.

I.

Wiisil: Kõik kallis hinge õnnistus. 201.

1. Kes aastad määras alguses, See maa ja taewa Looja, See oli läinud aasta sees Ka meie õnnetooja, See kandis sellel aastal ka Meid, oma lapsi, armuga: Sest kiitkem tema heldust!
2. Suur oli sinu isaarm, Oh Jumal, igal ajal, Sa keelsid, et ei tulnud surm, Sa hoidsid ristirajal: Oh anna Poja päraſt nüüd Meil' andeks meie patusüüd, Mis wanal aastal tehtud!
3. Ja jälle uue aasta sees Meid wõta õnnistada Ja laſe meie südames Su waimu walitseda, Et ülemad ja alamad Ja õpetajad, õppijad Kõik teenitsid sind truuist!

Kentmann, „Waikſed tunnid."

II.

Wiisil: Oh Jeesus, sinu walu. 237-b.

1. Ma olen maa pääl wõeras, Mul pole aset tääl; Mu pärisosa taewas, Mu isamaa on sääl. Siin mina rändan muidu, Sääl Isa armuand On mulle hingamise Ja rõõmu walmistand.
2. Mis oli muud mu elu Siit saadik ikka siin Kui alaline walu Ja pikaline piin? Kui mitu ööd ma nutnud, Kui mitu hommikut On kurwastus mind katnud Ja mured waewanud!
3. Ja sedaſama tunnud On wanaſt usklikud, Kes kannatuse märgiks Meil' ette seatud: Meil kohus kannatada Ja wapraſt wõidelda Ja nende kombel wõita Ja elu pärida.
4. Mu kodu on ju taewas, Kus inglid lauluga Suurt kuningat on kiitmas, Kes oma wäega On maa ja taewa teinud Ja seda hoiab weel, Kel ikka korda läinud, Mis mõtelnud ta meel.

Malm, „100 waimulikku laulu."

III.

Wiisil: Üks hingamisepäew on see. 86.

1. Sa, kes sa olid alguseſt, Weel oled, jääd ka igaweſt, Suur Jumal, aasta seadija, Sull' laulame nüüd tänuga: Halleluja!
2. Sa aegu wõtad määrata, Kun, päike, tõuseb, weereb ka, End muutwad aastad, päewad, ööd, Ja sa teed ikka armutööd. Halleluja!
3. Ka möödaläinud aasta sees Ei wäsind sa meid aidates, Waid kandsid isalikult hoolt: Jää nüüdki uueſt meie poolt! Halleluja!

Kentmann, „Waikſed tunnid."

IV.

Wiisil: See aeg on tõeſt ukſe ees. 202.

Teesihti silmas pidagem Kõik oma eluaja Ja seda taga otsigem, Mis meie rahuks waja: Sest jätkem maha kaduwat Ja nõudkem taga tulewat, Mis taewas tallel' pandud!

Bergmann, „Uued waimulikud laulud.

Tartu Ülikooli Raamatukogu
ARHIIVKOGU

b) Uue aasta hommikul 1903.

TRÜ Ra
303-

I.

Wiisil: Ma tulen taewast ülewelt. 38.

1. Uus aasta jälle alganud, Sest ole, Jumal, tänatud, Et hädast, õnnetusest sa Meid aitsid läbi armuga.

2. Ja kuule meie palwe häält, Oh Jeesus, taewa trooni päält Ja hoia oma rahwukest Sel uuel aastal kahju eest!

3. Waim, keela waleõpetust Ja anna tõsist armastust, Et jääme ikka ustawaks Ja taewariigi pärijaks!

Kentmann, „Waiksed tunnid."

II.

Wiisil: Ärgake! nii wahid hüüdwad. 355.

1. Jumal, sa nu päewad sead Ka möödaläinud aastat tead Ja uue kingid jälle mull': Ehk ma küll nii wäga rumal Su wastu, kuningas ja Jumal, Ma siiski olen armas sull'! Seepäraft tänan ma Sind, Issand, lõpmata, Et sa oled Mind kaitsnud taa, Kõik rahwast ka, Su isaliku armuga.

2. Ürikesed elupäewad Su lastel' jagad, et nad peawad Neis wilja kandma lõikuseks. Wõta siis ka armu anda, Et wõime su sees wilja kanda Ja elada sull' kiituseks. Kes külwab liha pääl', Ei rõõmsalt lõika sääl. Oh siis aita Nii kurbtuses Kui rõõmu sees Meid teha kõik su pale ees!

3. Heldest meie pääle waata, Sest sina wõid meid läbi saata, Kui elutee täis ohakaid! Usu jõudu teele minna Meil' anna ja meid saada sinna, Kus wõitjad krooni kätte said! Su töö on selge anu, Täis halastust su nõuu, Püha Isa! Meid aita sa Ja kuule ka, Mis wõtame sult paluda.

4. Usu sees meid kindlast hoia Ja Püha Waimuga meid wõia Sel uuel aastal heldeste! Wõeras oled sa'gi olnud Siin ilmas ja meil' appi tulnud, Oh kallis helde Jeesuke! Seepäraft käigu tääl Su järel meie meel, Lunastaja, Et sinule End anname Sel aastal omaks täieste!

Kentmann, „Waiksed tunnid."

III.

Wiisil: Oh anna tuhat keelt sa mulle. 141.

Kolmainus, kiitus sulle olgu Ja auu ning wägi igawest; Kolmainus, sinu heldus tulgu Meil' abiks ikka ülewest; Meil' osaks jäägu halastus, Su rahu, arm ja õnnistus!

Bergmann, „Uued waimulikud laulud."

IV.

Wiisil: Nüüd hingwad inimesed. 117.

1. Kas otsi maad ja taewad Ja näe kõikjugu waewad Küll higis iga päew, Sust siiski maas ja taewas Ja wiletsuses, waewas Su õndsus kaugemale jääb.

2. Üks ainus õndsust annab Ja elule sind kannab: See Jeesus, Jeesus see! Kui teda taga nõuad, Siis õndsusele jõuad Ja taewa juhib sind su tee.

3. Mis oli Jeesus eile, On täna ta weel meile, Seesama homme ka: Ta armukäed on lahti, Ta süles sinul mahti On igawesti hingata!

Eisen, „Kodune Lauluraamat I."

V.

Wiisil: Nüüd paistab meile kauniste. 342.

Nüüd wiimselt weel kõik palume: Et anna Püha Waimule Meid kõiki walitseda, Sest ta wõib oma wäega Kõik hästi korras pidada Ja kurja tallitseda. Saada Teda Kõikidele, Kunni jälle Koju läeme, Kus su palet ikka näeme!

Malm, „100 waimulikku laulu."

d) Armuannete leht.

Möödaläinud kirikuaastal on

Paistu koguduses armastuse andeid antud:

1. Waeste hääks:

a) Kirikus korjatud 3 r. 25 k.; b) üksikuid andeid 16 r. 20 k.; kokku 19 rbl. 45 kop.

Waeseid on ikka teie juures. Matt. 26, 11.

2. Piiblikassa hääks:

a) Kirikus korjatud 4 rbl. 96 kop.; b) üksikuid andeid 10 rbl. 35 kop.; d) laululehtede läbi 7 rbl. 76 kop.; kokku . . . 23 „ 07 „

Oh maa, oh maa, oh maa, kuule Jehoowa sõna! Jer. 22, 29.

3. Abikassa hääks:

a) Saksa kogudusest 19 r. 84 k.; b) Eesti kogudusest 23 r. 55 k.; kokku 43 „ 39 „

Aidake pühasid, kellel puudus on. Room. 12, 13.

4. Missioni hääks:

a) Kirikus korjatud 2 rbl. 43 kop.; b) koolimajades korjatud 6 rbl. 33 kop.; d) leerilaste kingitud 5 rbl. 12 kop.; e) üksikuid andeid 20 r. 60 k.; g) lendlehtede läbi 16 r. 52 k.; kokku 51 „ 00 „

Tule alla ja aita meid! Ap. teg. 16, 9.

5. Wändra tummadekooli hääks:

a) Kirikus korjatud 1 rbl. 69 kop.; b) üksikuid andeid 4 rbl. 25 kop.; d) lendlehtede läbi 7 rbl. 51 kop.; kokku . . . . . 13 „ 45 „

Kurdid peawad raamatu sõnu kuulma. Jes. 29, 18.

6. Kurttumma Hans Kotka koolit. hääks:

a) Aastamaksuid 12 rbl.; b) üksikuid andeid 11 rbl. 38 kop.; d) kassas olnud raha aasta intress 4 rbl. 50 kop.; kokku . 27 „ 88 „

Kui keegi ühe niisuguse lapsukese minu nimel wastu wõtab, see wõtab mind wastu. Matt. 18, 5.

Tähendus. Hans Kotkas õpib Wändra tummadekoolis wiiet aastat. Ta jõuab hästi edasi ja õpib ühtlasi raamatuköitmist. Tema koolitamine ja katmine tuleb umbes 90 rubla aastas maksma. Näitemüügi läbi 1899. aastal saadud tagawara on otsas. Sellepärast palun südamest: **Mõtelge Hans Kotka pääle!**

7. Pimeda Kadri Karu koolit. hääks:

a) Kirikus korjatud 8 r. 07 k.; b) leerilaste kingitud 3 r. 43 kop.; d) üksikuid andeid 21 r. 00 kop.; e) Õisu walla poolt 60 rbl.; kokku 92 „ 50 „

Mis teie iial ühele nende wähemate seast olete teinud, seda olete teie mulle teinud. Matt. 25, 40.

Tähendus. Pime Kadri Karu õpib teist aastat Riia pimedatekooli Naestekodus tööd tegema. Ta õpib suure hoolega. Aga weel kulub kaks aastat ära, enne kui amet selgeks saab. Aastane ülespidamine ja katmine maksab 92 rubla. Seda palun kogudusе heldusе käest: **Aidke pimedale abi, et tast töötegija saab!**

8. Muid andeid:

a) Õpetajate leskede ja waestelaste hääks 7 rbl. 64 kop.; b) Riia pimedatekooli hääks 3 rbl. 06 kop.; d) Maarjamõisa nõdrameelelistemaja hääks 17 rbl. 95 kop.; kokku . . . . . 28 „ 65 „

Kõik aasta anded kokku: 299 rbl. 39 kop.

Üsk ilma tegudeta on surnud! Jak. 2, 20.

PT
TRÜ Raamatukogu
303-73

b) Uue aasta hommikul 1903.

I.

Wiisil: Ma tulen taewast ülewelt. 38.

1. Uus aasta jälle alganud, Sest ole, Jumal, tänatud, Et hädast, õnnetusest sa Meid aitsid läbi armuga.
2. Ja kuule meie palwe häält, Oh Jeesus, taewa trooni päält Ja hoia oma rahwukest Sel uuel aastal kahju eest!
3. Waim, keela waleõpetust Ja anna tõsist armastust, Et jääme ikka ustawaks Ja taewariigi pärijaks!

Kentmann, „Waikſed tunnid."

II.

Wiisil: Ärgake! nii wahid hüüdwad. 355.

1. Jumal, sa mu päewad sead Ka möödaläinud aastat tead Ja uue kingid jälle mull': Ehk ma küll nii wäga rumal Su wastu, kuningas ja Jumal, Ma siiski olen armas sull'! Seepärast tänan ma Sind, Issand, lõpmata, Et sa oled Mind kaitsnud taa, Kõik rahwast ka, Su isaliku armuga.
2. Ürikesed elupäewad Su lastel' jagad, et nad peawad Neis wilja kandma lõikuseks. Wõta siis ka armu anda, Et wõime su sees wilja kanda Ja elada sull' kiituseks. Kes külwab liha pääl', Ei rõõmsalt lõika sääl. Oh siis aita Nii kurbtuses Kui rõõmu sees Meid teha kõik su pale ees!
3. Heldest meie pääle waata, Sest sina wõid meid läbi saata, Kui elutee täis ohakaid! Usu jõudu teele minna Meil' anna ja meid saada sinna, Kus wõitjad krooni kätte said! Su töö on selge ainu, Täis halastust su nõnu, Püha Isa! Meid aita sa Ja kuule ka, Mis wõtame sult paluda.
4. Usu sees meid kindlast hoia Ja Püha Waimuga meid wõia Sel uuel aastal heldeste! Wõeras oled sa'gi olnud Siin ilmas ja meil' appi tulnud, Oh kallis helde Jeesuke! Seepärast käigu tääl Su järel meie meel, Lunastaja, Et sinule End anname Sel aastal omaks täieste!

Kentmann, „Waikſed tunnid."

III.

Wiisil: Oh anna tuhat keelt sa mulle. 141.

Kolmainus, kiitus sulle olgu Ja auu ning wägi igaweſt; Kolmainus, sinu heldus tulgu Meil' abiks ikka ülewest; Meil' osaks jäägu halastus, Su rahu, arm ja õnnistus!

Bergmann, „Uued waimulikud laulud."

IV.

Wiisil: Nüüd hingwad inimeſed. 117.

1. Kas otsi maad ja taewad Ja näe kõiksugu waewad Küll higis iga päew, Sust siiski maas ja taewas Ja wiletsuses, waewas Su õndsus kaugemale jääb.
2. Üks ainus õndsust annab Ja elule sind kannab: See Jeesus, Jeesus see! Kui teda taga nõuad, Siis õndsusele jõuad Ja taewa juhib sind su tee.
3. Mis oli Jeesus eile, On täna ta weel meile, Seesama homme ka: Ta armukäed on lahti, Ta süles sinul mahti On igawesti hingata!

Eisen, „Kodune Lauluraamat I."

V.

Wiisil: Nüüd paistab meile kauniste. 342.

Nüüd wiimselt weel kõik palume: Et anna Püha Waimule Meid kõiki walitseda, Sest ta wõib oma wäega Kõik hästi korras pidada Ja kurja tallitseda. Saada Teda Kõikidele, Kunni jälle Koju läeme, Kus su palet ikka näeme!

Malm, „100 waimulikku laulu."

---

d) Armuannete leht.

Möödaläinud kirikuaastal on

Paistu koguduses armastuse andeid antud:

1. Waeste hääks:

a) Kirikus korjatud 3 r. 25 k.; b) ükſikuid andeid 16 r. 20 k.; kokku — 19 rbl. 45 kop.

Waeseid on ikka teie juures. Matt. 26, 11.

2. Piiblikassa hääks:

a) Kirikus korjatud 4 rbl. 96 kop.; b) ükſikuid andeid 10 rbl. 35 kop.; d) laululehtede läbi 7 rbl. 76 kop.; kokku . . . — 23 „ 07 „

Oh maa, oh maa, oh maa, kuule Jehoowa sõna! Jer. 22, 29.

3. Abikassa hääks:

a) Saksa kogudusest 19 r. 84 k.; b) Eesti kogudusest 23 r. 55 k.; kokku — 43 „ 39 „

Aidake pühasid, kellel puudus on. Room. 12, 13.

4. Missioni hääks:

a) Kirikus korjatud 2 rbl. 43 kop.; b) koolimajades korjatud 6 rbl. 33 kop.; d) leerilaste kingitud 5 rbl. 12 kop.; e) ükſikuid andeid 20 r. 60 k.; g) lendlehtede läbi 16 r. 52 k.; kokku — 51 „ 00 „

Tule alla ja aita meid! Ap. teg. 16, 9.

5. Wändra tummadekooli hääks:

a) Kirikus korjatud 1 rbl. 69 kop.; b) ükſikuid andeid 4 rbl. 25 kop.; d) lendlehtede läbi 7 rbl. 51 kop.; kokku . . . . . — 13 „ 45 „

Kurdid peawad raamatu sõnu kuulma. Jes. 29, 18.

6. Kurttumma Hans Kotka koolit. hääks:

a) Aastamaksusid 12 rbl.; b) ükſikuid andeid 11 rbl. 38 kop.; d) kassas olnud raha aasta intress 4 rbl. 50 kop.; kokku . — 27 „ 88 „

Kui keegi ühe niisuguse lapsukese minu nimel wastu wõtab, see wõtab mind wastu. Matt. 18, 5.

Tähendus. Hans Kotkas õpib Wändra tummadekoolis wiiet aastat. Ta jõuab hästi edasi ja õpib ühtlasi raamatuköitmist. Tema koolitamine ja katmine tuleb umbes 90 rubla aastas maksma. Näitemüügi läbi 1899. aastal saadud tagawara on otsas. Sellepärast palun südamest: **Mõtelge Hans Kotka pääle!**

7. Pimeda Kadri Karu koolit. hääks:

a) Kirikus korjatud 8 r. 07 k.; b) leerilaste kingitud 3 r. 43 kop.; d) ükſikuid andeid 21 r. 00 kop.; e) Õisu walla poolt 60 rbl.; kokku — 92 „ 50 „

Mis teie iial ühele nende wähemate seast olete teinud, seda olete teie mulle teinud. Matt. 25, 40.

Tähendus. Pime Kadri Karu õpib teist aastat Riia pimedatekooli Naestekodus tööd tegema. Ta õpib suure hoolega. Aga weel kulub kaks aastat ära, enne kui amet selgeks saab. Aastane ülespidamine ja katmine maksab 92 rubla. Seda palun koguduse heldusse käest: **Andke pimedale abi, et tast töötegija saab!**

8. Muid andeid:

a) Õpetajate leskede ja waestelaste hääks 7 rbl. 64 kop.; b) Riia pimedatekooli hääks 3 rbl. 06 kop.; d) Maarjamõisa nõdrameelelistemaja hääks 17 rbl. 95 kop.; kokku . . . . . — 28 „ 65 „

Kõik aasta anded kokku: 299 rbl. 39 kop.

Usk ilma tegudeta on surnud! Jak. 2, 20.

Viljandimaa

e) Aruannete leht.

Möödaläinud kirikuaastal on

Paistu koguduses

1. Sündinud:

164 last (75 poeglast ja 89 tütarlast). Nende seast on ristitud 157, sest 6 on sündides ja 1 enne ristimist surnud. Kaksikuid oli 0.

Kes usub ja keda ristitakse, see peab õndsaks saama, aga kes ei usu, seda peab hukka mõistetama. Mark. 16, 16.

Kõikide sündinud laste seas oli Jumal paraku 16 väärlast!

Hoorapidajate osa peab tule ja weewliga põlewas järwes olema. Ilm. 21, 8.

2. Leeris käinud ja õnnistatud:

108 last (51 poeglast ja 57 tütarlast).

Pea kinni, mis sul on, et ükski ei saa sinu krooni wõtta. Ilm. 3, 11.

3. Laulatatud:

44 paari. Nende seas oli 4 leskmeest ja 2 lesknaist.

Kõikide juures olgu abielu auu sees. Ebr. 13, 4.

4. Armulaual käinud:

7497 hinge (3180 meeste- ja 4317 naesterahwast). Nende hulgas haigeid ja nõtru, kes Jumalakotta ei jaksanud tulla, 61 hinge (25 meeste- ja 36 naesterahwast).

Nii mitu korda, kui teie iial seda leiba sööte ja sest karikast joote, siis kuulutage Issanda surma, senni kui tema tuleb. 1 Kor. 11, 26.

5. Surnud:

112 hinge (58 meeste- ja 54 naesterahwast). Nende seast on alla 1 aasta surnud 21 last, pääle 80 aasta wanaks saanud 5 meest ja 7 naist. Kõige wanem mees sai wanaks 87 aastat 7 kuud, kõige wanem naene 89 aastat 7 kuud. Ennetut surma suriwad 4: 3 last suriwad tule haawadesse, 1 laps uppus ära.

Kes wõidab, sellele tahan ma anda süüa elu puust, mis kesk Jumala paradiisi on. Ilm. 2, 7.

TRÜ Raamatukogu

Дозволено цензурою. — Юрьевъ, 29 ноября 1902 года.

Hermann'i trükikoja trükk, Jurjewis.

ARH PT-1113

Jumalateenistuse laulud.

a) Wana aasta õhtul 1903.

I.

Wiisil: Kõik kallis hinge õnnistus. 201.

1. Aast aasta järel otsa saab, Aeg lendes ära kaob; Mis iial käsi ehitab, Kõik wiimaks põrmuks waob; Mis kaunist ilu kannab maa, Mis kindlam kiwist, kaljust ka: Kõik läheb warju kombel.

2. Kuid algusest ja otsani Ta wõim ja wägi kestab, Kes heldel armul alati Me pääle palet tõstab: Ehk mingu hukka taewas, maa, Ta arm on ilma otsata, Ta truudus igawene.

3. Teelahkmel taewast armuga Nüüd meie pääle waata: Meil' wana aastat õnnista, Meid heldest uude saada! Et sinu wäge tunneme, Su sõrme näeme selgeste, Oh armas Issand, anna!

II.

Wiisil: Jumal wägew walitseja. 182.

1. Aasta mööda! Aga waata Jseennast, inime, Kas sa wõid ta ära saata Uurimata õieti: Kas on seemet kannud küli, Külwist tõusnud kaunis wili?

2. Ehk on sakrament ja sõna Sulle olnud asjata? Ehk on süda ikka wana, Kõrk ja patust pöörmata? Ehk sa oled armu ajal Rändand hukatuse rajal?

3. Ju ehk pandud juure külge Surma kirwes sinule? Ju ehk hüüab Jumal: „Tulge, Tõbed, teda rainge! Senni ta ei kannud wilja Eluks, nüüd see on ju hilja!"

III.

Wiisil: Oh Jeesus Kristus, tule sa. 31.

1. Et aastà jälle lõppenud, Sest ole, Jsa, tänatud, Kes toitsid meid ja hoidsid ka Kõik aasta läbi armuga!

2. Siis kuule meie palwe häält, Oh, Jeesus, taewa trooni päält: Meil' anna andeks patu süüd Ja jaga rahu meile nüüd!

3. Waim, keela waleõpetust Ja anna usu uuendust, Et uuel aastal tõeste Kõik taewa poole tõttame!

IV.

Wiisil: Oh Jsa taewa riigi sees. 128.

Nüüd laulgem aamen rõõmuga, Meid, armas Issand, awita, Et meie kindlast usume, Et meie palweid kuuldakse, Su sõna pääle julgeste Siis aamen meie laulame.

V.

Wiisil: Oh Jeesus, sinu walu. 237b.

Kui kõik sind maha jätwad, Ei jäta ma sind, Krist! Kui kõik ka hirwitawad, Mu troostiks jääb su rist. Sa oled minu kalju, Mu usk ja armastus, Sa oled minu lootus, Mu rõõm ja õnnistus.

Tartu Ülikooli Raamatukogu
ARHIIVKOGU

b) Uue aasta hommikul 1904.

I.

Wiisil: Mu nimi taewas kirja pandud. 266.

1. Kuis oskan sulle anda tänu, Oh Issand, rikas helduseſt? Ei sina ihka suuri sõnu, Waid pärid palwet südameſt: Siis luba, et su ette langen Ma waimus waikſelt põlwile Ja puhtal meelel wälja puistan Su ette oma südame.

2. Kui kotka tiiwul oled kannud Mind isalikult iganes; Sa oled mulle armu annud Kui pääſtja patu paelades; Sa oled Waimu wäega wõidnud Mind wägewasti üleweſt; Nii olen rahu, rõõmu leidnud Su õndsaſt lapse õiguseſt.

3. Siit saadik oled sa meid saatnud Ja kaitsnud meie koguduſt, Sa oled aina armul waatnud Me pääle andes õnnistuſt. Siis wõta wastu meie tänu, Kolmainus Jumal, helduseſt, Ja ära põlga palweſõnu, Mis tõusnud taewa südameſt.

II.

Wiisil: Meil' tuleb abi Jumalaſt. 316.

1. Üksainus alus ikka on Weel kaljuſt kindlam meile: See Jeesus Kristus, meie õnn, Seesama täna, eile, See Jumalinime, Ja Pääſtja ükſine, See kõige-wägewam Ja kõigetegewam Ja kõigeheldem Issand.

2. Ta arm on see, mis õndsaks teeb Ta püha were läbi. Kes iial Jeesu juure läeb, See leiab temalt abi: Ta teda puhastab Ja uueſt ehitab Õiguſe ehtega Kui auukuuega, Kõik aina selgeſt armuſt.

3. Ta sõna seda õpetab Selgelt ja puhtalt meile Ja iga hinge juhatab Siin uue elu teele: Ta waimu walgustab Ja hinge jahutab, Kurbtuſes kinnitab Ja rõõmus koſutab Ning näitab üht, mis tarwis.

4. Ta pühad ſakramendid weel On tema armu pandiks, Et Issand iſe annab meil' End igawesti andeks, Kui otsas kaduw põlw Ja seemet kannab külw, Kui nuttes külwajad Täis rõõmu lõikawad Auuriigis armu armuſt.

5. On Kristus meie kuningas Ja meie tema rahwas, On sõna tõe hallikas Ja kuulutaja wahwas, Siis häſti rajatud Ja kaljul kinnitud On meie kogudus Ja meie kirikus Siis paistab elupäike.

III.

Wiisil: Armas Jeesus armastaja. 294.

Selle põhja pääle jäta Meie rahwas kindlasti; Selle põhja pääl meid wõta Oma lapſiks heldesti; Selle põhja pääl meil' anna, Mis meil' tarwis iiale; Selle põhja pääl meid kanna Ükskord taewa ülesse!

IV.

Wiisil: Nüüd, ristirahwas, laulage. 208.

1. Ma tahan pühaks pidada, Mis Issand mulle annud, Ja teda truuiſt teenida, Kuis mind ta õpetanud; Mu püha, puhta usu sees Ma tahan käia tema ees Kõik oma eluaja!

2. Ma tahan armastuſega Ka usuwendi aita Ja omaſt kohaſt hoolega Issandal' hingi wõita, Ning püüda, et see kogudus, Kus selge sõna tunnistus, Hääd wilja kandes koſuks!

V.

Wiisil: Oh Isa taewa riigi sees. 128.

Nüüd laulgem aamen rõõmuga, Meid armas Issand, awita, Et meie kindlaſt usume, Et meie palweid kuuldakſe, Su sõna pääle julgeste Siis aamen meie laulame.

VI.

Wiisil: Wõta nüüd Issandat, wägewat. 96.

Igaweſt olgu sull', Issand, auu, kiitus ja tänu! Aamen, jah usume, Jumal, su tõotud sõnu! Õnnista meid, Keisrit ja kõiki ta töid! Usuga hüüame: Aamen!

PT
TRÜ Raamatukogu
303-74

d) Armuannete leht.

Möödaläinud kirikuaastal on

Paistu koguduses armastuse andeid antud:

1. Waeste hääks:

a) Kirikus korjatud 2 rbl. 19 kop.; b) üksikuid andeid 29 rbl. 48 kop.; kokku . . . . . 31 rbl. 67 kop.

Kes kehwa pääle armu heidab, see laenab Jehoowale, ja see tasub tema kätte, mis ta hääd teinud. Õp. sõn. 19, 17.

2. Piiblikassa hääks:

a) Kirikus korjatud 0 rbl. 0 kop.; b) üksikuid andeid 5 rbl. 91 kop.; d) ühel pidul korjatud 4 rbl. 85 kop.; kokku . . . . . 10 „ 76 „

Jumala sõna on elaw ja wägew ja terawam kui kaheterane mõek. Ebr. 4, 12.

3. Abikassa hääks:

a) Saksa koguduselt 13 rbl. 37 kop.; b) Eesti koguduselt 62 rbl. 52 kop.; kokku . . . . . 76 „ 24 „

Tehkem hääd kõigile, aga kõige enam neile, kes meie usku on. Kal. 6, 10.

4. Misjoni hääks:

a) Kirikus korjatud 2 rbl. 11 kop.; b) koolimajades korjatud 8 rbl. 77 kop.; d) leerilaste kingitud 6 rbl. 25 kop.; e) üksikuid andeid 23 rbl. 15 kop.; g) lendlehtede läbi 27 rbl. 40 kop.; kokku . . . . . 68 „ 53 „

Minge kõike maailma ja kuulutage armuõpetust kõigele loomale. Mark. 16, 15.

5. Wändra tummadekooli hääks:

a) Kirikus korjatud 2 rbl. 90 kop.; b) üksikuid andeid 4 rbl. 85 kop.; d) lendlehtede läbi 8 rbl. 10 kop.; kokku . . . . . 15 „ 85 „

Kurdidki teeb tema kuulma ja keeletumad rääkima. Mark. 7, 37.

6. Kurttumma Hans Kotka koolitamise hääks:

a) Aastamaksusid 11 rbl. 0 kop.; b) üksikuid andeid 16 rbl. 74 kop.; d) kassas olnud raha aasta intress 4 rbl. 50 kop.; kokku . . . . . 32 „ 34 „

Kui keegi ühe niisuguse lapsukese minu nimel wastu wõtab, see wõtab mind wastu. Matt. 18, 5.

Tähendus: Hans Kotkas õpib Wändra tummadekoolis kuuet aastat. Ta jõuab hästi edasi ja õpib ühtlasi raamatköitmist. Temal tuleb weel poolteist aastat koolis käia, mille kulu koguduse käest palun, ja siis wõib tema ise enesele leiba teenima hakata. Aga tema asemele tahab üks teine kurttumm laps meie koguduselt, **August Teder** nimi, Wändra kurttummadekooli saata. Kooliraha on nüüd kallim: 120 rubla aastas. Tedre wanemad on waesed. Sellepärast palun sind, armas kogudus, südamest: **Aita August Tetre koolitada!**

7. Pimeda Kadri Karu koolitamise hääks:

a) Kirikus korjatud 4 rbl. 0 kop.; b) üksikuid andeid 28 rbl. 60 kop.; d) Õisu walla poolt 60 rbl.; kokku . . . . . 92 „ 60 „

Mis teie üalgi ühele nende wähemate seast olete teinud, seda olete teie mulle teinud. Matt. 25, 40.

8. Muid andeid:

a) Õpetajate leskede ja waestelaste hääks 5 rbl. 0 kop.; b) Riia pimedatekooli hääks 8 rbl. 19 kop.; d) Maarjamõisa nõdrameelelistemaja hääks 1 rbl. 30 kop.; e) Rõuge näljahädaliste hääks 5 rbl. 0 kop.; kokku . . 19 „ 49 „

Jumal armastab rõõmust andjat. 2. Kor. 9, 7.

9. Oma kiriku hääks:

a) Õnnis Pahuwere kirikuwöörmünder **Peeter Waga** omas testamendis pärandanud 200 rubla; b) üks endine koguduseliige Wenemaalt läkitanud 2 rbl.; kokku . . . . . 202 „ 00 „

Nende teod käiwad nende järel. Ilm. 14, 13.

Kõik aasta andeд kokku . . 549 rbl. 48 kop.

Usk ilma tegudeta on surnud! Jaak. 2, 20.

b) Uue aasta hommikul 1904.

I.

Wiisil: Mu nimi taewas kirja pandud. 266.

1. Kuis oskan sulle anda tänu, Oh Issand, rikas helduseſt? Ei sina ihka suuri sõnu, Waid pärid palwet südameſt: Siis luba, et su ette langen Ma waimus waikselt põlwile Ja puhtal meelel wälja puistan Su ette oma südame.

2. Kui kotka tiiwul oled kannud Mind isalikult iganes; Sa oled mulle armu annud Kui pääſtja patu paelades; Sa oled Waimu wäega wõidnud Mind wägewasti üleweſt; Nii olen rahu, rõõmu leidnud Su õndsaſt lapſe õiguſeſt.

3. Siit saadik oled sa meid saatnud Ja kaitsnud meie koguduſt, Sa oled aina armul waatnud Me pääle andes õnnistuſt. Siis wõta wastu meie tänu, Kolmainus Jumal, helduſeſt, Ja ära põlga palweſõnu, Mis tõusnud taewa südameſt.

II.

Wiisil: Meil' tuleb abi Jumalaſt. 316.

1. Üksainus alus ikka on Weel kaljuſt kindlam meile: See Jeesus Kristus, meie õnn, Seesama täna, eile, See Jumalinime, Ja Pääſtja üksine, See kõige-wägewam Ja kõigetegewam Ja kõigeheldem Issand.

2. Ta arm on see, mis õndsaks teeb Ta püha were läbi. Kes iial Jeesu juure läeb, See leiab temalt abi: Ta teda puhastab Ja uueſt ehitab Õiguſe ehtega Kui auukuuega, Kõik aina selgeſt armuſt.

3. Ta sõna seda õpetab Selgelt ja puhtalt meile Ja iga hinge juhatab Siin uue elu teele: Ta waimu walgustab Ja hinge jahutab, Kurbtuſes kinnitab Ja rõõnus kosutab Ning näitab üht, mis tarwis.

4. Ta pühad sakramendid weel On tema armu pandiks, Et Issand iſe annab meil' End igawesti andeks, Kui otsas kaduw põlw Ja seemet kannab külw, Kui nuttes külwajad Täis rõõmu lõikawad Auuriigis armu armuſt.

5. On Kristus meie kuningas Ja meie tema rahwas, On sõna tõe hallikas Ja kuulutaja wahwas, Siis hästi rajatud Ja kaljul kinnitud On meie kogudus Ja meie kirikus Siis paistab elupäike.

III.

Wiisil: Armas Jeesus armastaja. 294.

Selle põhja pääle jäta Meie rahwas kindlasti; Selle põhja pääl meid wõta Oma lapſiks heldesti; Selle põhja pääl meil' anna, Mis meil' tarwis iiale; Selle põhja pääl meid kanna Ükskord taewa ülesse!

IV.

Wiisil: Nüüd, ristirahwas, laulage. 208.

1. Ma tahan pühaks pidada, Mis Issand mulle annud, Ja teda truuist teenida, Kuis mind ta õpetanud; Mu püha, puhta usu sees Ma tahan käia tema ees Kõik oma eluaja!

2. Ma tahan armastusega Ka usuwendi aita Ja omaſt kohaſt hoolega Issandal' hingi wõita, Ning püüda, et see kogudus, Kus selge sõna tunnistus, Hääd wilja kandes kosuks!

V.

Wiisil: Oh Isa taewa riigi sees. 128.

Nüüd laulgem aamen rõõmuga, Meid armas Issand, awita, Et meie kindlaſt usume, Et meie palweid kuuldakse, Su sõna pääle julgeste Siis aamen meie laulame.

VI.

Wiisil: Wõta nüüd Issandat, wägewat. 96.

Igaweſt olgu sull', Issand, auu, kiitus ja tänu! Aamen, jah usume, Jumal, su tõotud sõnu! Õnnista meid, Keisrit ja kõiki ta töid! Usuga hüüame: Aamen!

PT
TRÜ Raamatukogu
303-74

d) Armuannete leht.

Möödaläinud kirikuaastal on

Paistu koguduſes armastuſe andeid antud:

1. Waeste hääks:

a) Kirikus korjatud 2 rbl. 19 kop.; b) üksikuid andeid 29 rbl. 48 kop.; kokku 31 rbl. 67 kop.

Kes kehwa pääle armu heidab, see laenab Jehoowale, ja see tasub tema kätte, mis ta hääd teinud. Õp. sõn. 19, 17.

2. Piiblikassa hääks:

a) Kirikus korjatud 0 rbl. 0 kop.; b) üksikuid andeid 5 rbl. 91 kop.; d) ühel pidul korjatud 4 rbl. 85 kop.; kokku . . . . . 10 „ 76 „

Jumala sõna on elaw ja wägew ja terawam kui kahelerane mõek. Ebr. 4, 12.

3. Abikassa hääks:

a) Saksa koguduseſt 13 rbl. 37 kop.; b) Eesti koguduseſt 62 rbl. 52 kop.; kokku 76 „ 24 „

Tehkem hääd kõigile, aga kõige enam neile, kes meie usku on. Gal. 6, 10.

4. Misioni hääks:

a) Kirikus korjatud 2 rbl. 11 kop.; b) koolimajades korjatud 8 rbl. 77 kop.; d) leerilaste kingitud 6 rbl. 25 kop.; e) üksikuid andeid 23 rbl. 15 kop.; g) lendlehtede läbi 27 rbl. 40 kop.; kokku . . . . . 68 „ 53 „

Minge kõike maailma ja kuulutage armuõpetust kõigele loomale. Mark. 16, 15.

5. Wändra tummadekooli hääks:

a) Kirikus korjatud 2 rbl. 90 kop.; b) üksikuid andeid 4 rbl. 85 kop.; d) lendlehtede läbi 8 rbl. 10 kop.; kokku . . . . . 15 „ 85 „

Kurdidki teeb tema kuulma ja keeletumad rääkima. Mark. 7, 37.

6. Kurttumma Hans Kotka koolitamise hääks:

a) Aastamaksusid 11 rbl. 0 kop.; b) üksikuid andeid 16 rbl. 74 kop.; d) kassas olnud raha aasta intress 4 rbl. 50 kop.; kokku . . . . . 32 „ 34 „

Kui keegi ühe niisuguse lapsukese minu nimel wastu wõtab, see wõtab mind wastu. Matt. 18, 5.

Tähendus: Hans Kotkas õpib Wändra tummadekoolis kuuet aastat. Ta jõuab hästi edasi ja õpib ühtlasi raamatut köitmist. Temal tuleb weel poolteist aastat koolis käia, mille kulu koguduse käest palun, ja siis wõib tema ise enesele leiba teenima hakata. Aga tema asemele tahab üks teine kurttumm laps meie koguduseſt, **August Teder** nimi, Wändra kurttummadekooli saata. Kooliraha on nüüd kallim: 120 rubla aastas. Tedre wanemad on waesed. Sellepärast palun sind, armas kogudus, südameſt: **Aita August Tetre koolitada!**

7. Pimeda Kadri Karu koolitamise hääks:

a) Kirikus korjatud 4 rbl. 0 kop.; b) üksikuid andeid 28 rbl. 60 kop.; d) Õisu walla poolt 60 rbl.; kokku . . . . . 92 „ 60 „

Mis teie üalgi ühele nende wähemate seast olete teinud, seda olete teie mulle teinud. Matt. 25, 40.

8. Muid andeid:

a) Õpetajate leskede ja waestelaste hääks 5 rbl. 0 kop.; b) Riia pimedatekooli hääks 8 rbl. 19 kop.; d) Maarjamõisa nõdrameelelistemaja hääks 1 rbl. 30 kop.; e) Rõuge näljahädaliste hääks 5 rbl. 0 kop.; kokku . . 19 „ 49 „

Jumal armastab rõõmuſt andjat. 2. Kor. 9, 7.

9. Oma kiriku hääks:

a) Õnnis Pahuwere kirikuwöörmünder **Peeter Waga** omas testamendis pärandanud 200 rubla; b) üks endine koguduseliige Wenemaalt läkitanud 2 rbl.; kokku . . . . . 202 „ 00 „

Nende teod käiwad nende järel. Ilm. 14, 13.

Kõik aasta andeid kokku . . 549 rbl. 48 kop.

Usk ilma tegudeta on surnud! Jaak. 2, 20.

e) Aruannete leht.

Möödaläinud kirikuaastal on

Paistu koguduses:

1. Sündinud:

147 last (73 poeglast ja 74 tütarlast). Nende seast on ristitud 143, sest 3 on sündides ja 1 enne ristimist surnud. Kaksikuid oli 0.

Minge ja tehke jüngriks kõik rahwad neid ristides Isa ja Poja ja Püha Waimu nime sisse. Matt. 28, 19.

Kõikide sündinud laste seas oli Jumal paraku 20 wäärlast!

Ei hoorapidajad, ei abielurikkujad ega salajad ropud ei pea Jumala riiki pärima. 1. Kor. 6, 9. 10.

2. Leeris käinud ja õnnistatud:

149 last (68 poeglast ja 81 tütarlast).

Teie olete kalli hinnaga ostetud, sellepärast austage Jumalat omas ihus ja omas waimus, mis Jumala päralt on. 1. Kor. 6, 20.

3. Laulatatud:

58 paari. Nende seas 5 leskmeest ja 4 lesknaist.

Armastus on pikameeleline ja näitab oma heldust üles; tema sallib kõik, ta usub kõik, ta loodab kõik, tema kannatab kõik; ta ei wäsi iial ära. 1. Kor. 13, 4. 7. 8.

4. Armulaual käinud:

8725 hinge (3750 meeste- ja 4975 naesterahwast). Nende hulgas haigeid ja nõtru, kes Jumala kotta ei jaksanud tulla, 61 hinge (21 meeste- ja 40 naesterahwast).

Õndsad on need, kes Talle pulma õhtusöömaajale on kutsutud. Ilm. 19, 9.

5. Surnud:

114 hinge (57 meeste- ja 57 naesterahwast). Nende seast on alla 1 aasta surnud 23 last, pääle 80 aasta wanaks saanud 9 meest ja 5 naist. Kõige wanem mees sai wanaks 86 aastat 0 kuud, kõige wanem naene 90 aastat 4 kuud. Ennetut surma suriwad 3: 1 elatanud lesk ja 1 laps suriwad tuke haawadesse, 1 tüdruk tapeti röövelmõrtsukate läbi ära!

Ole ustaw surmani, siis tahan ma sulle elukrooni anda. Ilm. 2, 10.

TRÜ Raamatukogu

Дозволено цензурою. Юрьевъ, 27 ноября 1903 года.

Trükitud „Postimehe“ trükikojas, Jurjewis.

ARH PT-1113

Jumalateenistuse laulud.

a) Wana aasta õhtul 1904.

I.

Wiisil: Oh Jeesus, Sinu walu. 237 b.

1. Küll mitmest wiletsusest Ja hädast, nutust ka, Küll mitmest ahastusest Ja muresť olen ma Sel aastal läbi läinud, Ka see eest kiidan sind: Su armu olen näinud, Su heldus hoidis mind!

2. Sa Jumal, minu Looja, Mu elu oled sa, Mu õnnistuse tooja, Su peale loodan ma! Sel aastal olid saatjaks Mu tee peal armuga, Sa olid abiandjaks, Kui risti kandsin ma.

3. Nüüd lõpnud on see aasta: Oh armu wala sa Mu peale, Isa, kasta Mind Poja werega! Mu süda uueks saagu Ja puhtaks pattudest, Su arm see õnnistagu Mind rohkest heldusest!

II.

Wiisil: Oh Jeesus, ülem abimees. 204.

1. Oh Issand, sul on omast maast Hea meel küll enne olnud, Sa teda peastnud wägewast Ja appi talle tulnud, Sa ülekohtu rahwale Ka andeks annud heldeste, Köik patud kinni katnud.

2. Siis wiha leegid kustuta Ka selgi ajal jälle, Ja hirmsast wihast pööra ka Nüüd oma rahwa poole. Oh isasüda halasta, Ja ära wiibi abiga, Sa õnnistuse Jumal!

3. Meid, Isa, jälle kosuta Ja näita oma heldust, Ja meie hinge rõõmusta, Et näeme armu selgust. Oh taewa kojast wala sa Nüüd kõigi maade peale ka Häid õnnistusi wälja!

4. Oh et nüüd kuulda saaksime Su kallist rahu sõna, Et rahu jälle tehakse, Sa omal' rahwal, anna! Oh et meil lõpeks ometi Köik sõjakära wiimati Ja were walamine!

III.

Wiisil: Jeesus rõõmustaja. 324.

1. Waikselt wõtan wasta, Mis sa tahad lasta Tulla minu peal'; Olgu rõõm wõi mure, Jään ma sinu juure, Tröstib mind su heal. Olgu tee Ka waewane, Kui jääb Jeesus minu ligi, Hõiskan ometigi.

2. Aamen, nõnda olgu! Jeesu juure tulgu, Kes on risti all: Hingamist siis anda, Ja ta risti kanda Tahab Jeesus tall'. Ja kes siin, Kus waew ja piin, Otsani jääb kannatama, Saab seal rõõmustama.

IV.

Wiisil: Oh Isa taewariigi sees. 128.

Nüüd laulgem aamen rõõmuga, Meid armas Issand, awita, Et meie kindlast usume, Et meie palweid kuuldakse, Su sõna peale julgeste Siis aamen meie laulame.

V.

Wiisil: Ühte asja ihkan üle kõige. Lisa 31.

Tuhat tänu, Issand, sulle toome Sinu süüta surma eest! Igawesti sulle truuiks jääme, Kes meid peastsid surma käest. Meid, oh Issand, Waimu wäes nüüd aita Sinu tahtmist igal ajal täita. Ütle: „Aamen" armuga, „Rahu olgu teiega!"

Tartu Ülikooli Raamatukogu
ARHIIVKOGU

b) Uue aasta hommikul 1905.

I.

Wiisil: Oh anna tuhat keelt sa mulle. 138.

1. Oh igawene armu walgus, Mind omal helgil elusta, Mu südamesse sinu selgus Nüüd paistku uue iluga: Päew tõuse, tee siin armu tööd Ja aja ära patu ööd!

2. Mind, Jumal, uuel aastal aitku Su Püha Waimu walgustus, Ta tõde minu hinge täitku, Mull' olgu kallim kosutus: Et könniksin su selguses Ma pimedust siin põlates.

3. Mu tee peal paista, Issand, sina, Mind ärata sa usule, Et kitsast rada könnin mina Nii kaua ikka kindlaste, Kui ükskord lõpeb raske käik Seal ülewal, kus elu läik.

II.

Wiisil: Nüüd, ristirahwas, laulage. 208.

1. Muud teed, kui tahad, otsi sa, Kust elu loodad leida: Mu süda tahab röömuga Kristuse poole hoida. Ta suu ja sõna tõsine, Ta käsi jõuab tõeste Kõik wihamehed wõita.

2. Muid abimehi häda sees, Kes tahab, nõudku omal': Ei ole abi nende käes, Mu abimees on Jumal! Küll peastab ta ja awitab, Kes õigeks teeb ja lunastab, Kes meie eest on surnud.

3. Oh seda hoolsast otsige, Kõik waesed armunõudjad, Ta juure rutust tõtake, Muud pole armuandjat! Jah, igal ajal otsige! Küll temast rahu leiate, Kui teda igatsete.

4. Mu hinge kroon ja röömu päew, Seks pead, Jeesus, jääma! Ei pea sinust lust ei waew Mind iial lahutama. Mu auu ja ehe oled sa, Mind sõnast sööda, kinnita, Siis jään su sisse uskma.

5. Oh ära pööra palet sa Ka ristiski must ära, Waid armust südant kinnita, kui waewab ilma kära! Ja waewa järel kosuta Ja nutu järel röömusta: Siis igawest siin kiidan!

III.

Wiisil: Jeesus, surma ärawõitja. 300.

Kiitust toome, Issand, sulle, Et sa mõtled meie peal', Ning et ikka uuest meile Kõlab sinu sõna heal, Et sa meile usku annad, Et meid hädast wälja kannad, Kunni wõitja hulgaga Kiidame sind lõpmata.

IV.

Wiisil: Oh Isa taewariigi sees. 128.

1. Uut aastat meie algame Ja sind, oh Jeesus, palume: Et aita seda aastat ka Meid lõpetada kahjuta! Ka sõja, nälja, katku eest Meid hoia ise armuwäest.

2. Oh anna rahu heldeste Ja oma rahwast walitse, Weel meie maad ka õnnista Sa sõna, sakramendiga, Siis aamen meie laulame, Uut aastat röömsast algame.

V.

Wiisil: Oh Isa taewariigi sees. 128.

Nüüd laulgem aamen röömuga, Meid, armas Issand, awita, Et meie kindlast usume, Et meie palweid kuuldakse, Su sõna peale julgeste Siis aamen meie laulame.

VI.

Omal wiisil. 371.

1. Õnnista ja hoia, Waimuga meid wõia, Oma pale tõsta sa, Issand, ja meid walgusta.

2. Igal ajal jäägu Meile sinu rahu, Oma Waimu anna sa, Jeesuga meid ühenda!

3. Aamen, aamen, aamen! Jeesu nime kiitkem! Meie Issand oled sa, Esimene, wiimne ka!

PT
TRÜ Raamatukogu
323-75

d) Armuannete leht.

Möödaläinud kirikuaastal on

Paistu koguduses armastuse andeid antud:

1. Waeste hääks:

a) Kirikus korjatud 2 r. 43 k.; b) ükſikuid andeid 20 r 71 k.; kokku 23 rbl. 14 kop.

Rikas ja waene tulewad teine teiſele wastu, nemad mõlemad on Jehoowa loonud. Õp. Sõn. 22, 2.

2. Piiblikaſſa hääks:

a) Kirikus korjatud 5 rbl. 32 kop.; b) ükſikuid andeid 4 rbl. 82 kop.; d) laululehtede eeſt 16 rbl. 61 kop.; kokku . . . . . 26 „ 75 „

Sõnad, mis ma ſulle täna käſin, peawad ſu ſüdames olema, ja ſa pead neid oma lastele kõwasti kinnitama ja neiſt rääkima, kui ſa omas kojas istud ja kui ſa teed käid ja kui ſa magama heidad ja kui ſa üles tõuſed. 5 Mooſ. 6, 6. 7.

3. Abikaſſa hääks:

a) Kirikus korjatud 19 r. 73 k.; b) ükſikuid andeid 24 r. 37 k.; d) lendlehtede eeſt 19 r. 49 k.; e) Clara Bergmann'i mälestuſeks 10 r; kokku 73 „ 59 „

Tehkem hääd kõigile, aga kõige enam neile, kes meie uſku on. Gal. 6, 10.

4. Miſſioni hääks:

a) Kirikus korjatud 0 rbl. 81 kop.; b) koolimajades korjatud 1 rbl. 80 kop.; d) leerilaste kingitud 4 rbl. 48 kop. e) ükſikuid andeid 15 rbl. 20 kop.; g) lendlehtede eeſt 28 rbl. 11 kop.; kokku 50 „ 40 „

Armuõpetuſt peab kuulutatama kõiges maailmas. Matt. 24, 14.

5. Wändra tummadekooli hääks:

a) Kirikus korjatud 3 rbl. 40 kop.; b) ükſikuid andeid 2 rbl. 95 kop.; d) lendlehtede eeſt 8 rbl. 98 kop.; kokku . . . . . 15 „ 33 „

„Heewata!" See on: Saa lahti! Mark. 7, 34.

6. Kurttummade Hans Kotka ja Auguſt Tedre koolitam. hääks:

a) Aasta makſuſid 21 r. 00 k.; b) ükſikuid andeid 9 r. 93 k.; d) Jaakobi päewal kõſtri A. Tilzeni hoolel peetud näitemüügi ſiſſetulek 316 r. 32 k.; e) kaſſas olnud raha poole aasta intreſs 6 rbl. 75 kop.; kokku 354 „ 00 „

Kui keegi ühe niiſuguſe lapſukeſe minu nimel wastu wõtab, ſee wõtab mind wastu. Matt. 18, 5.

7. Pimeda Kadri Karu koolitamiſe hääks:

a) Ükſikuid andeid 21 r. 92 k.; b) Hiſu walla poolt 30 r. kokku 51 „ 92 „

Mis teie iialgi ühele nende wähemate ſeaſt olete teinud, ſeda olete teie mulle teinud. Matt. 25, 40.

8. Muid andeid:

a) Õpetajade leskete ja waeſtelaſte hääks 7 r. 41 k.; b) Riia pimedatekooli hääks 4 r. 46 k.; d) Maarjamõiſa nõdrameelelistemaja hääks 0 r. 75 k.; Haawatud ſõjameeſte hääks „Ewangeliumi Laatſaretile" 13 r. 5 k.; Eeſti keelt mõiſtwa õpetaja ſõjawäljale ſaatmiſeks 20 r.; kokku 45 „ 67 „

Õndſam on anda kui wõtta. Ap. teod 20, 35.

9. Oma kiriku hääks:

Õndſa Clara Bergmanni mälestuſeks 2 altarilühtrit ja 2 kantsililühtrit lahkunud eneſe määramiſe järele muretſetud . . . . 120 „ 00 „

Mina elan ja teie peate ka elama. Joh. 14, 19.

Kõik aasta andeid kokku 760 rbl. 80 kop.

Uſk ilma tegudeta on ſurnud! Jak. 2, 20.

b) Uue aasta hommikul 1905.

I.

Wiisil: Oh anna tuhat keelt sa mulle. 138.

1. Oh igawene armu walgus, Mind omal helgil elusta, Mu südamesse sinu selgus Nüüd paistku uue iluga: Päew tõuse, tee siin armu tööd Ja aja ära patu ööd!

2. Mind, Jumal, uuel aastal aitku Su Püha Waimu walgustus, Ta tõde minu hinge täitku, Mull' olgu kallim kosutus: Et kõnniksin su selguses Ma pimedust siin põlates.

3. Mu tee peal paista, Issand, sina, Mind ärata sa usule, Et kitsast rada kõnnin mina Nii kaua ikka kindlaste, Kui ükskord lõpeb raske käik Seal ülewal, kus elu läik.

II.

Wiisil: Nüüd, ristirahwas, laulage. 208.

1. Muud teed, kui tahad, otsi sa, Kust elu loodad leida: Mu süda tahab rõõmuga Kristuse poole hoida. Ta suu ja sõna tõsine, Ta käsi jõuab tõeste Kõik wihamehed wõita.

2. Muid abimehi häda sees, Kes tahab, nõudku omal': Ei ole abi nende käes, Mu abimees on Jumal! Küll peastab ta ja awitab, Kes õigeks teeb ja lunastab, Kes meie eest on surnud.

3. Oh seda hoolsast otsige, Kõik waesed armunõudjad, Ta juure rutust tõtake, Muud pole armuandjat! Jah, igal ajal otsige! Küll temast rahu leiate, Kui teda igatsete.

4. Mu hinge kroon ja rõõmu päew, Seks pead, Jeesus, jääma! Ei pea sinust lust ei waew Mind iial lahutama. Mu auu ja ehe oled sa, Mind sõnast sööda, kinnita, Siis jään su sisse uskma.

5. Oh ära pööra palet sa Ka ristiski must ära, Waid armust südant kinnita, kui waewab ilma kära! Ja waewa järel kosuta Ja nutu järel rõõmusta: Siis igawest siin kiidan!

III.

Wiisil: Jeesus, surma ärawõitja. 300.

Kiitust toome, Issand, sulle, Et sa mõtled meie peal', Ning et ikka uuest meile Kõlab sinu sõna heal, Et sa meile usku annad, Et meid hädast wälja kannad, Kunni wõitja hulgaga Kiidame sind lõpmata.

IV.

Wiisil: Oh Isa taewariigi sees. 128.

1. Uut aastat meie algame Ja sind, oh Jeesus, palume: Et aita seda aastat ka Meid lõpetada kahjuta! Ka sõja, nälja, katku eest Meid hoia ise armuwäest.

2. Oh anna rahu heldeste Ja oma rahwast walitse, Weel meie maad ka õnnista Sa sõna, sakramendiga, Siis aamen meie laulame, Uut aastat rõõmsast algame.

V.

Wiisil: Oh Isa taewariigi sees. 128.

Nüüd laulgem aamen rõõmuga, Meid, armas Issand, awita, Et meie kindlast usume, Et meie palweid kuuldakse, Su sõna peale julgeste Siis aamen meie laulame.

VI.

Omal wiisil. 371.

1. Õnnista ja hoia, Waimuga meid wõia, Oma pale tõsta sa, Issand, ja meid walgusta.

2. Igal ajal jäägu Meile sinu rahu, Oma Waimu anna sa, Jeesuga meid ühenda!

3. Aamen, aamen, aamen! Jeesu nime kiitkem! Meie Issand oled sa, Esimene, wiimne ka!

PT
TRÜ Raamatukogu
303-75

d) Armuannete leht.

Möödaläinud kirikuaastal on

Paistu koguduses armastuse andeid antud:

1. Waeste hääks:

a) Kirikus korjatud 2 r. 43 k.; b) üksikuid andeid 20 r 71 k.; kokku 23 rbl. 14 kop.

Rikas ja waene tulewad teine teisele wastu, nemad mõlemad on Jehoowa loonud. Õp. Sõn. 22, 2.

2. Piiblikassa hääks:

a) Kirikus korjatud 5 rbl. 32 kop.; b) üksikuid andeid 4 rbl. 82 kop.; d) laululehtede eest 16 rbl. 61 kop.; kokku . . . . . 26 „ 75 „

Sõnad, mis ma sulle täna käsin, peawad su südames olema, ja sa pead neid oma lastele kõwasti kinnitama ja neist rääkima, kui sa omas kojas istud ja kui sa teed käid ja kui sa magama heidad ja kui sa üles tõused. 5 Moos. 6, 6. 7.

3. Abikassa hääks:

a) Kirikus korjatud 19 r. 73 k.; b) üksikuid andeid 24 r. 37 k.; d) lendlehtede eest 19 r. 49 k.; c) Clara Bergmann'i mälestuseks 10 r; kokku 73 „ 59 „

Tehkem hääd kõigile, aga kõige enam neile, kes meie usku on. Kal. 6, 10.

4. Missioni hääks:

a) Kirikus korjatud 0 rbl. 81 kop.; b) koolimajades korjatud 1 rbl. 80 kop.; d) leerilaste kingitud 4 rbl. 48 kop. e) üksikuid andeid 15 rbl. 20 kop.; g) lendlehtede eest 28 rbl. 11 kop.; kokku 50 „ 40 „

Armuõpetust peab kuulutatama kõiges maailmas. Matt. 24, 14.

5. Wändra tummadekooli hääks:

a) Kirikus korjatud 3 rbl. 40 kop.; b) üksikuid andeid 2 rbl. 95 kop.; d) lendlehtede eest 8 rbl. 98 kop.; kokku . . . . . 15 „ 33 „

„Heewata!" See on: Saa lahti! Mark. 7, 34.

6. Kurttummade Hans Kotka ja August Tedre koolitam. hääks:

a) Aasta maksusid 21 r. 00 k.; b) üksikuid andeid 9 r. 93 k.; d) Jaakobi päewal köstri A. Tilzeni hoolel peetud näitemüügi sissetulek 316 r. 32 k.; e) kassas olnud raha poole aasta intress 6 rbl. 75 kop.; kokku 354 „ 00 „

Kui keegi ühe niisuguse lapsukese minu nimel wastu wõtab, see wõtab mind wastu. Matt. 18, 5.

7. Pimeda Kadri Karu koolitamise hääks:

a) Üksikuid andeid 21 r. 92 k.; b) Õisu walla poolt 30 r. kokku 51 „ 92 „

Mis teie iialgi ühele nende wähemate seast olete teinud, seda olete teie mulle teinud. Matt. 25, 40.

8. Muid andeid:

a) Õpetajade leskete ja waestelaste hääks 7 r. 41 k.; b) Riia pimedatekooli hääks 4 r. 46 k.; d) Maarjamõisa nõdrameelelistemaja hääks 0 r. 75 k.; Haawatud sõjameeste hääks „Ewangeliumi Laatsaretile" 13 r. 5 k.; Eesti keelt mõistwa õpetaja sõjawäljale saatmiseks 20 r.; kokku 45 „ 67 „

Õndsam on anda kui wõtta. Ap. teod 20, 35.

9. Oma kiriku hääks:

Õndsa Clara Bergmanni mälestuseks 2 altarilühtrit ja 2 kantsililühtrit lahkunud enese määramise järele muretsetud . . . . 120 „ 00 „

Mina elan ja teie peate ka elama. Joh. 14, 19.

Kõik aasta andeid kokku 760 rbl. 80 kop.

Alsk ilma tegudeta on surnud! Jak. 2, 20.

e) **Arvannete leht.**

Möödakäinud kirikuaastal on

Paistu koguduses

1. Sündinud:

149 last (82 poeglast ja 67 tütarlast). Nende seast on ristitud 138, sest 9 on sündides ja 2 enne ristimist surnud. Kaksikuid oli 6.

Waadake, missuguse armastuse Isa meile on annud, et meid peab Jumala lasteks hüütama. 1 Joh. 3, 1.

Kõikide sündinud laste seas oli Jumal paraku 13 väärlast!

Põgenege hooratöö eest, sest teie olete kalli hinnaga ostetud. 1 Kor. 6, 18

2. Leeris käinud ja õnnistatud:

112 last (50 poeglast ja 62 tütarlast).

Seesamasugune meel olgu teie sees, mis Jeesuse Kristuse sees oli. Wil. 2, 5.

3. Laulatatud:

46 paari. Nende seas 2 leskmeest ja 1 lesknaene.

Ehitage endid kui Jumala ärawalitsetud, pühad ja armastatud, südamelikku halastusega, heldusega, alandusega, tasandusega, pika meelega, kannatusega; aga pääle kõige selle ehitage endid armastusega, see on õige tugew side. Kol. 3, 12—14.

4. Armulaual käinud:

8404 hinge (3759 meeste- ja 4645 naesterahwast). Nende hulgas haigeid ja nõtru, kes Jumala kotta ei jaksanud tulla 51 hinge (19 meeste- ja 32 naesterahwast).

Nii mitu korda, kui teie iial seda leiba sööte ja sest karikast joote, siis kuulutage Issanda surma, senni kui tema tuleb. 1 Kor. 11, 26.

5. Surnud:

107 hinge (47 meeste- ja 60 naesterahwast). Nende seast alla 1 aasta surnud 24 last, pääle 80 aasta wanaks saanud 6 meest ja 6 naist. Kõige wanem mees sai wanaks 93 aastat 9 kuud, kõige wanem naene 88 aastat 8 kuud. Õnnetut surma suriwad 2: 1 mees lasti rööwlite läbi maha, 1 laps uppus ära.

Isa, ma tahan, et kus mina olen, ka nemad minu juures on, keda sa mulle oled annud, et nemad näewad minu au, mis sa mulle oled annud. Joh. 17, 24.

Дозволено цензурою. Юрьевъ 29 ноября 1904 года.

ERÜ Raamatukogu

Hermann'i trükikoja trükk.

ARH PT-1113

Palwepäewa

jumalateenistuse laulud

Paistu kirikus.



Nönda ütleb Issand: Pöörake minu poole kõigest omast südamest. Aga käristage lõhki oma süda ja ei mitte eneste riideid ja pöörake Jehoowa oma Jumala poole. Sest tema on armuline ja üks halastaja, pika meelega ja rikas heldusest.

Joel 2, 12. 13.

Kultuur - Joh. Meister'i trükk, Walgas.

Tartu Ülikooli Raamatukogu
ARHIIVKOGU

I.

Kog.: Wiisil: Ma kummardan sind, armu wägi. P. 445.

Su ette südamlikus palwes Ma heidan maha põlwili. Mu süda süttib palwetules, — Su ees, mu Jumal, silmili Ma tahan seni palwetada, Mind kuni wõtad taewast kuulda!

Küll Sina näed, et häda, walu Mind murdnud hinge põhjani; Et kannatusi täis mu elu, Ei leidnud õnne senini. Nüüd tõsta käed mind õnnistades Ja hädas päästa röömustades.

Su armas laps ka mina olen, Ehk nõder küll ja ekslngi! Su ette palwes ikka tulen — Küll aitad Sa mind wiimati. Mu Jumal, ei Sind jäta enne, Kui osaks saan Sult taewa õnne!

Õp.: Loeb algussalme.

Kog.: Nõnda kui alguses oli ...

Õp.: Käskude lugemine.

Kog.: Omal wiisil. P. 357.

Kesket selle elu sees Üks surm on meil ikka: Kes on meie abimees, Et meid surm ei hukka: Sa, Issand, ainuüksi! Oh hirmus meie eksitus, Suur on meie kurwastus! Püha Issand Jumal! Püha wägew Jumal! Püha helde Õnnistegija! Sa armu Jumal! Ära surma häda sees Lase hukka minna meid! Kürieleison.

Õp.: Piiskopi karjasekirja lugemine. Patutunnistus

Kog.: Issand halasta! Kristus halasta! Issand halasta!

Õp.: Pattude andeksandmise kuulutamine.

Kog.: Aamen.

Õp.: Tall, kes on tapetud ...

Kog.: Oh süüta Tall, oh Jeesus ...

Õp.: Issand olgu teiega!

Kog.: Ja sinu Waimuga!

Õp.: Palwe.

Kog.: Aamen! Aamen!

Õp.: I. leksioon.

Kog.: Wiisil: Oh Jeesus, ülem abimees. P. 204.

Ma tean, et minu liha sees Head pole miskit leida! Küll tahtmist on, kuid nõtruses Ei jõua seda täita. Head püüan teha hoolega, Teen aga siiski — kurja ma! Nii nõrgaks olen jäänud!

Tee mueks minu süda, meel Ja kinnita mu jõudu! Kui elumeri mässul eel, Siis juhi laewasõudu — Et üle patukaljude Ning läbi tormi waljude Ma jõuaks rahu randa!

Õp.: II. lektsioon.

Kog.: Aamen! Aamen! Aamen!

II.

Kog.: Wiisil: Kes Jumalat nii laseb teha. P. 143.

Ma wilets põrm, kes pattu teinud, Siin seisan, Jumal, Sinu ees! Ma olen eksitee peal käinud, Ning olnud kurja wõimu sees. Mu meeli segas sõgedus Ja südat täitis tigedus.

Ei waadata ma palwes julge Su poole, Jumal, ülesse, Su püha silm kõik näeb, on selge, Su waade tungib hingesse! Kui waene tölner seisan ma Su ees, nii wilets, abita!

Oh Jumal, Sa mull' andeks anna, Mu waese peale halasta! Mind wiletsusest wälja kanna Ning kurja wõimust wabasta. Mu palwe õhkamine Sind Nüüd otsib: Issand, kuule mind!

Sa oled rikas halastusest, Su heldus, see on otsata! Mu hing nii kurb on kahetsusest — Oh Jumal, andeks anna Sa! Mind näed Su ees, ma waene põrm, Las' osaks saada mull' Su arm!

Õp.: Jutlus.

Kog.: Wiisil: Jeesus rõõmustaja. P. 324.

Tea, oh inimene, Jumal armuline Sind ei unusta. Ku sa palwes käed Tõstad, küll siis näed — Armu leiad sa! Usk ja lootus jälle sind Armastusega siis täidab, Kiusatusi wõidab.

Õp.: Teadaanded ja rahusoow.

III.

Kog.: Wiisil: Wõitle hästi, kui sind Jumal. P. 65.

Issand helde üle kõige, Ole minu abimees, Ükski hing ei ole õige Sinu püha palge ees.

Ära kohtusse nüüd mine Oma sulasega Sa. Sinu arm on imeline, Patud annab andeks ta.

Issand, minu halastaja, Mõista wõlast lahti mind, Oma terwe eluaja Teenida siis tahan Sind.

Õp.: Kirikupalwe. Meie Isa.

Kog.: Sest Sinu päralt on . . .

Kog.: Issand, ei ma lase Sind mitte, kui Sa mind ei õnnista!

Õp.: Õnnistamine.

I.

Kog.: Wiisil: Ma kummardan sind, armu wägi. P. 445.

Su ette südamlikus palwes Ma heidan maha põlwili. Mu süda süttib palwetules, — Su ees, mu Jumal, silmili Ma tahan seni palwetada, Mind kuni wõtad taewast kuulda!

Küll Sina näed, et häda, walu Mind murdnud hinge põhjani; Et kannatusi täis mu elu, Ei leidnud õnne senini. Nüüd tõsta käed mind õnnistades Ja hädas päästa rõõmustades.

Su armas laps ka mina olen, Ehk nõder küll ja ekſingi! Su ette palwes ikka tulen — Küll aitad Sa mind wiimati. Mu Jumal, ei Sind jäta enne, Kui osaks saan Sult taewa õnne!

Õp.: Loeb algussalme.

Kog.: Nõnda kui alguses oli ...

Õp.: Käskude lugemine.

Kog.: Omal wiisil. P. 357.

Kesket selle elu sees Üks surm on meil ikka: Kes on meie abimees, Et meid surm ei hukka: Sa, Issand, ainuüksi! Oh hirmus meie ekſitus, Suur on meie kurwastus! Püha Issand Jumal! Püha wägew Jumal! Püha helde Õnnistegija! Sa armu Jumal! Ära surma häda sees Lase hukka minna meid! Kürieleison.

Õp.: Piiskopi karjasekirja lugemine. Patutunnistus

Kog.: Issand halasta! Kristus halasta! Issand halasta!

Õp.: Pattude andeksandmise kuulutamine.

Kog.: Aamen.

Õp.: Tall, kes on tapetud ...

Kog.: Oh süüta Tall, oh Jeesus ...

Õp.: Issand olgu teiega!

Kog.: Ja sinu Waimuga!

Õp.: Palwe.

Kog.: Aamen! Aamen!

Õp.: I. lekſioon.

Kog.: Wiisil: Oh Jeesus, ülem abimees. P. 204.

Ma tean, et minu liha sees Head pole miskit leida! Küll tahtmist on, kuid nõtruses Ei jõua seda täita. Head püüan teha hoolega, Teen aga siiski — kurja ma! Nii nõrgaks olen jäänud!

Tee uueks minu süda, meel Ja kinnita mu jõudu! Kui elumeri mässul eel, Siis juhi laewasõudu — Et üle patukaljude Ning läbi tormi waljude Ma jõuaks rahu randa!

Õp.: II. lekſioon.

Kog.: Aamen! Aamen! Aamen!

II.

Kog.: Wiisil: Kes Jumalat nii laſeb teha. P. 143.

Ma wilets põrm, kes pattu teinud, Siin seisan, Jumal, Sinu ees! Ma olen ekſitee peal käinud, Ning olnud kurja wõimu sees. Mu meeli segas sõgedus Ja südat täitis tigedus.

Ei waadata ma palwes julge Su poole, Jumal, ülesse, Su püha silm kõik näeb, on selge, Su waade tungib hingesse! Kui waene tõlner seisan ma Su ees, nii wilets, abita!

Oh Jumal, Sa mull' andeks anna, Mu waese peale halasta! Mind wiletsusest wälja kanna Ning kurja wõimust wabasta. Mu palwe õhkamine Sind Nüüd otsib: Issand, kuule mind!

Sa oled rikas halastusest, Su heldus, see on otsata! Mu hing nii kurb on kahetsusest — Oh Jumal, andeks anna Sa! Mind näed Su ees, ma waene põrm, Laſ' osaks saada mull' Su arm!

Õp.: Jutlus.

Kog.: Wiisil: Jeesus rõõmustaja. P. 324.

Tea, oh inimene, Jumal armuline Sind ei unusta. Ku sa palwes käed Tõstad, küll siis näed — Armu leiad sa! Usk ja lootus jälle sind Armastusega siis täidab, Kiusatusi wõidab.

Õp.: Teadaanded ja rahusoow.

III.

Kog.: Wiisil: Wõitle hästi, kui sind Jumal. P. 65.

Issand helde üle kõige, Ole minu abimees, Ükski hing ei ole õige Sinu püha palge ees.

Ära kohtusse nüüd mine Oma sulasega Sa. Sinu arm on imeline, Patud annab andeks ta.

Issand, minu halastaja, Mõista wõlast lahti mind, Oma terwe eluaja Teenida siis tahan Sind.

Õp.: Kirikupalwe. Meie Isa.

Kog.: Sest Sinu päralt on . . .

Kog.: Issand, ei ma laſe Sind mitte, kui Sa mind ei õnnista!

Õp.: Õnnistamine.

Mu päewad mööda lä'ewad, Kui warjud pikaks jääwad — Pea õhtu tulemas! Ei hoobelda ma tohi, Ma kuiwan nagu rohi, Mis aasa peal on kaswamas.

Siin jäädwat aset pole, Surm lehwitab mu üle, — Ma pean lahkuma! Mu hing sest palwes otsib Lut aset, üles tungib, Kus hinge päris kodumaa!

Ehk küll köik ära kaob Ja haua põhja waob, Sa, Issand, ikka jääd! Sest anna Sa mull' armu, Et hing ei kao põrmu, Waid leiab mue elumaa!

ARH PT-1113

Paistu kogunduse

Surnuaia püha

jumalateenistuse laulud

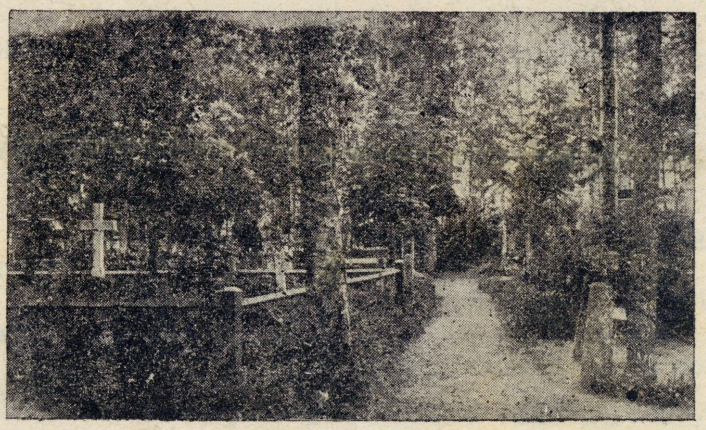

Õpeta meid meie päewi ära arwama, et meie tarkust südamesse saame.
Laul 90, 12.

Tartu Ülikooli Raamatukogu
ARHIIVKOGU

I.

Kog.: Wiisil: Surmalaps on inimene. P. 296.

Aasta jälle mööda läinud Pühast rahuaia peal, Surm meil uuest wõeraks käinud, Muldnud maha siin ja seal; Kurwastus on weelgi kaswand, Nõõmu asemel ta wastand, Leinawalu suurenend, Silmawesi rohkenend.

Wanemad siin hauda pannud Oma lapse armsama. Mees siin leinab, ta on annud Hauasaagiks kallima. Naine mehe haual' ruttab, Ema lapse päralt nutab, Kõiki waewab kurwastus, Kõigi osa õnnetus.

Aga waata: Jeesus seisab Keset surnuaeda siin! Kui küll kurwastus ta peidab Sinu silmist — mure, piin — Jeesus hüüab: Mina elan, Elu teile surmast annan; Sinu armsad elawad, Kui ka surmas lahkuwad!

Õp.: Algussalmid.
Kog.: Nõnda kui alguses oli . . .
Õp.: Patutunnistus.
Kog.: Issand, halasta! Kristus, halasta! Issand, halasta!
Õp.: Armukuulutus.
Kog.: Aamen.
Õp.: Ma tean, et mu Lunastaja elab ja tema äratab mind põrmust jälle üles.

Kog.: Wiisil: Wõitle hästi, kui sind armsast. P. 65.

Ülürike on maine elu, Kaduw, kõikuw inimarm, Möödaminew rõõm ja walu; Siin me wiimne osa — surm.

Aga säälpool kaldal helged Kodutuled kumawad. Sinna usufilmad selged Surmawäljalt waatawad.

Õp.: Issand olgu teiega.
Kog.: Ja sinu waimuga!
Õp.: Palwe.
Kog.: Aamen, aamen.
Õp.: Loeb usutunnistust.
Kog.: Aamen, aamen, aamen.

II.

Kog.: Wiisil: Jeesus, surma ärawõitja. P. 300.

Rändaja, jää seisatama Pühal surnuaial nüüd; Mõtle, et ei kaugemale Jõua siit su maine püüd. Kui sa päewa lõpul wäsid.

Kaduwiku ilul ſured, Siis ſind katab kurblik kalm, Puhkepaigaks ſaab haud külm.

Need, kes enne meid on eland, Juba mullas magawad, Aga mälestuſed jäänud Meil neiſt kallid, elawad. Mööda nende elumured, Mööda röömud, kannatuſed. Ärakäidud ſiine tee Okkaline, tuuline.

Hingake ſiis hauawilus Igaweſe koiduni, Kuni äratab teid waimus Wägew Jumal wiimati. Olgu helge lahkumine Ükskord jällenägemine Lootusrikkal awaral Hinge päriskodumaal.

Õp.: Pühakirja lugemine.

Kog.: Wiiſil: See aeg on töeſt ukſe ees. P. 202.

Kui majaliſed on kõik nad Siin käinud okasrada, Nüüd wastu wäſind rändajat On wõtnud rahu koda: Siit wõerſilt on nad koju ſaand Neil ſeljataha maha jäänd Kõik waew ja koormaw walu.

Ei enam õhka hingeke, Ta oht on mööda läinud; Ta ehtind õigus taewane, Seſt wõlaſt lahti teinud Kriſt Jeeſus meid me' abimees, Kes ſurres ſuure walu ſees Meid ristil lunastanud.

Jah iſakojas on nad nüüd Ja hingwad kõigeſt waewaſt, Seal kustunud on nende süüd: Neid Halastaja taewaſt On heitnud armu meresſe, See wõiduwürſt, kes ſurmale Ka annab elu käſu.

Õp.: Pühakirja lugemine.

Kog.: Wiiſil: Wõitle hästi, kui ſind armſaſt. P. 65.

Siis, kui haual üksi nutab Mahajäetud armastus, Säältpoolt kaldalt kohin kostab Nagu heli kandleſuus.

Taſa eluloori tõstab Lootus märja ſilma eeſt, Ja uus koiduaimdus ärkab Waluſt murtud südames.

Süda tunneb, et juſt ſurmas Kallid meil' weel lähemal. Õige armastus on hauas Puhtam weel ja wägewam.

Õp.: Pühakirja lugemine.

Kog.: Wiiſil: Ma tahan jätta maha. P. 245.

Kõik liha on kui rohi, Wõib pea närtſida! Seſt patu ſees ei tohi Me julgelt elada. Kui ihu ära ſureb Ja käes on ſurmaöö — Hing aru andma läheb Kuis on ta elutöö!

Mis ilma au ja ilu Meil maksab enam ſiis, Kui katab muld nii wilu, Ja ſurnuaia hiis Me kalmu üle kohab Juſt nagu räägiks ta: „Kõik, mis ſiin ilmas elab — Peab ſurmalt taduma!“ —

Kuid. Issand. Sinu sõna Jääb seisma igaweſt, Mis andsid

I.

Kog.: Wiisil: Surmalaps on inimene. P. 296.

Aasta jälle mööda läinud Pühast rahuaia peal, Surm meil uuest wõeraks käinud, Muldnud maha siin ja seal; Kurwastus on weelgi kaswand, Nõõmu asemel ta wastand, Leinawalu suurenend, Silmawesi rohkenend.

Wanemad siin hauda pannud Oma lapse armsama. Mees siin leinab, ta on annud Hauasaagiks kallima. Naine mehe haual' ruttab, Ema lapse pärast nutab, Kõiki waewab kurwastus, Kõigi osa õnnetus.

Aga waata: Jeesus seisab Keset surnuaeda siin! Kui küll kurwastus ta peidab Sinu silmist — mure, piin — Jeesus hüüab: Mina elan, Elu teile surmast annan; Sinu armsad elawad, Kui ka surmas lahkuwad!

Õp.: Algussalmid.
Kog.: Nõnda kui alguses oli . . .
Õp.: Patutunnistus.
Kog.: Issand, halasta! Kristus, halasta! Issand, halasta!
Õp.: Armukuulutus.
Kog.: Aamen.
Õp.: Ma tean, et mu Lunastaja elab ja tema äratab mind põrmust jälle üles.

Kog.: Wiisil: Wõitle hästi, kui sind armsast. P. 65.

Ülürike on maine elu, Kaduw, kõikuw inimarm, Möödaminew rõõm ja walu; Siin me wiimne osa — surm.

Aga säälpool kaldal helged Kodutuled kumawad. Sinna usufilmad selged Surmawäljalt waatawad.

Õp.: Issand olgu teiega.
Kog.: Ja sinu waimuga!
Õp.: Palwe.
Kog.: Aamen, aamen.
Õp.: Loeb usutunnistust.
Kog.: Aamen, aamen, aamen.

II.

Kog.: Wiisil: Jeesus, surma ärawõitja. P. 300.

Rändaja, jää seisatama Pühal surnuaial nüüd; Mõtle, et ei kaugemale Jõua siit su maine püüd. Kui sa päewa lõpul wäsid. Kaduwiku ilul sured, Siis sind katab kurblik kalm, Puhkepaigaks saab haud külm.

Need, kes enne meid on eland, Juba mullas magawad, Aga mälestused jäänud Meil neist kallid, elawad. Mööda nende elumured, Mööda rõõmud, kannatused. Ärakäidud siine tee Okkaline, tuuline.

Hingake siis hauawilus Igawese koiduni, Kuni äratab teid waimus Wägew Jumal wiimati. Olgu helge lahkumine Ükskord jällenägemine Lootusrikkal awaral Hinge päriskodumaal.

Õp.: Pühakirja lugemine.

Kog.: Wiisil: See aeg on tõest ukse ees. P. 202.

Kui majalised on kõik nad Siin käinud okasrada, Nüüd wastu wäsind rändajat On wõtnud rahu koda: Siit wõersilt on nad koju saand Neil seljataha maha jäänd Kõik waew ja koormaw walu.

Ei enam õhka hingeke, Ta oht on mööda läinud; Ta ehtind õigus taewane, Sest wõlast lahti teinud Kristus Jeesus meid me' abimees, Kes surres suure walu sees Meid ristil lunastanud.

Jah isakojas on nad nüüd Ja hingwad kõigest waewast, Seal kustunud on nende süüd: Neid Halastaja taewast On heitnud armu meresse, See wõiduwürst, kes surmale Ka annab elu käsu.

Õp.: Pühakirja lugemine.

Kog.: Wiisil: Wõitle hästi, kui sind armsast. P. 65.

Siis, kui haual ükst nutab Mahajäetud armastus, Säältpoolt kaldalt kohin kostab Nagu heli kandlesuus.

Tasa eluloori tõstab Lootus märja silma eest, Ja uus koiduaimdus ärkab Walust murtud südames.

Süda tunneb, et just surmas Kallid meil' weel lähemal. Õige armastus on hauas Puhtam weel ja wägewam.

Õp.: Pühakirja lugemine.

Kog.: Wiisil: Ma tahan jätta maha. P. 245.

Kõik liha on kui rohi, Wõib pea närtsida! Sest patu sees ei tohi Me julgelt elada. Kui ihu ära sureb Ja käes on surmaöö — Hing aru andma läheb Kuis on ta elutöö!

Mis ilma au ja ilu Meil maksab enam siis, Kui katab muld nii wilu, Ja surnuaia hiis Me kalmu üle kohab Just nagu räägiks ta: „Kõik, mis siin ilmas elab — Peab surmalt kaduma!“ —

Kuid, Issand, Sinu sõna Jääb seisma igawest, Mis andsid

meile Sina, Su armuſeaduſeſt. See läbi ſurmahaua Ja läbi taewaste, Me hinged wõtab tuua Su juure ülesſe.

Õp.: Pühakirja lugemine.

Kog.: Wiiſil: Nüüd ſurnukeha matame. P. 37.

Ei ſelleks loodud tundeilm, Et teda kataks hauakülm! Ei ſelleks hõõgu igatſus, Et tema kustuks ſurmaſuus!

Üks wägew käſi hoiab mind, Kui ahastuſes woogab rind, Kui ajalained mühawad Ja hirmutormid tõuſewad.

Ei ſurm ſiis enam kohuta, Waid kodu wiib ta rõõmuga, Siis iſamaja lahti läeb Ja maine walu ununeb.

Õp.: Jutlus.

Kog.: Wiiſil: Jeeſus, ſurma ärawõitja. P. 300.

Sina ſurma Ärawõitja, Igawene armastus, Sina, kõige elu Loitja, Kõige Õndſus, Õnnistus! Sinu hiilges inimeſed Rändame ſiin, taewaliſed — Hoia meid ja õnnista Elus, wiimſelt ſurmas ka!

Surnute mälestamine.

Kog.: Wiiſil: Oh Jeeſus, Sinu walu. P. 237-b.

Kes ſiin on kannatanud Ja ſurnud Jeeſuga, Need kalli palga ſaanud, Et ta'ga elada Ja ühes walitſeda Seal Talle järje ees, Ja kiita ükſi teda, Kes aitnud were wäes.

Nad kandwad wõidu palmid Ja walged riided ka, Suus on neil rõõmu ſalmid, Mis kuulda lõpmata. Nüüd wõitjad kandwad wihud Ja uuest' õitſele Läind nende närtſind ihud, Kes langend hauaſſe.

III.

Õp.: Kirikuteated, palwe ja õnnistamine.

Kog.: Wiiſil: Oh wõta mind, mu Jumal. P. liſa 85.

Nüüd Jeeſus, ſurnud olen Ma endale — Ja ainult ſulle elan Nii täieste! Mu tahtmine, ta murdus Su risti ees, Elus waimuwägi ſündis, Mu ſüdames.

Maailma himu kustus Kui udusſe, Elus ilu taewaſt paistis Mu waimusſe. Nüüd tühiſeks ma arwan Ta lusti kõik Ja ſilmi ſinna tõstan, Kus ſinu riik.

Mu oma mõte waikib, Õö kustumas. Silm uues õnnes läigib Nüüd Jumalas. Siis wõta mind ja ſaada Elut eluteed — Ei karda enam ſüda Ka keſet ööd.

P. Ramberg'i trükk, Tõrwas.

ARH PT-1113

Surnute-püha laulud

Paistu kirikus

"

Aga meie oleme julged, ja tahaksime ennemini ihust ära olla, ja kodus olla Issanda juures.

2. Kor. 5,8.

Tartu Ülikooli Raamatukogu
ARHIIVKOGU

I.

Alguslaul.

Wiisil: Ma tahan jätta maha. P. 245.

Kõik liha on kui rohi, Wõib pea närtsida! Sest patu sees ei tohi Me julgelt elada. Kui ihu ära sureb Ja käes on surmaöö — Hing aru andma läheb, Kuis on ta elutöö!

Mis ilma au ja ilu Meil maksab enam siis, Kui katab muld nii wilu, Ja surnuaia hiis Me kalmu üle kohab; Just nagu räägiks ta: „Kõik, mis siin ilmas elab — Peab kurwalt kaduma!“ —

Kuid, Issand, Sinu sõna Jääb seisma igawest, Mis andsid meile Sina, Su armuseadusest. See läbi surmahaua Ja läbi taewaste, Me hinged wõtab tuua Su juure ülesse.

II.

Pealaul.

Omal wiisil. 270.

Jeruusalem, sa püha taewa linn, Ma ootan waluga, Et ma kord sinu sisse jõuaksin, Mu süda rahuta. Kõik ilmamaad ma jätan Siis maha rõõmsaste, Ja armu tiiwul tõttan Siit ära ülesse.

Oh kallis päew, weel kallim tunnike, Oh millal jõuad sa, Et minu igatseja hingeke Saaks ilmast lahkuda? Ma teda Jumalale Siis tahan uskuda, Et oma pärismaale Wõiks minna elama.

Sa püha linn, sind teretab mu keel, Uks mu eest lahti tee! Ju ammust ajast igatses mu meel Su auu järele. Nüüd olen ma sind näinud, Ja rõõmust läigib silm. Kõik waew on otsa läinud, Mis mulle saatnud ilm.

III.

Kantsliſalm.

Omal wiiſil. 270.

Kui ma ſiis wiimaks paradiiſi ſaan, Ja rahu paika näind, Siis rõõmſa ſuuga mina kuulutan, Mis Jeeſus mulle teind. Siis halleluuja laulan Ma ſuure häälega, Siis hoſianna hüüan Ma ilma lõpmata.

IV.

Palwelaul.

Wiiſil: Ma kummardan ſind armuwägi. P. 445 ehk 146.

Nüüd palwetan ma Sinu poole Ja ſeiſan lauldes Sinu ees. Mind wõta oma armuhoolde, Ka aita eluwaewa ſees, Kui ahaſtus mu hinge matab Ja mure musta ööna katab.

Mu palwe tõusku Sinu ette; Sa kuule ſeda heldesti! Too uſu jõudu, julguſt mulle, Kui lained käiwad kõrgesti, Et tormideſt ma läbi jõuaks Ja paradiiſi ranna leiaks!

V.

Armulaualaul.

Wiiſil: Oh Jeeſus ülem abimees. P. 204.

Sa püha eluallikas, Su ette maha heidan Ja ſüda nutab pimedas: Oh, anna ennaſt leida! Sind, eluõhk, ma himustan, Su poole janus kiſendan: Oh anna ennaſt leida!

Oh Looja, ära laſe Sa Mind kaduwuſes ſurra; Mu waimule end ilmuta Ja ſurmalained murra. Oh minu ſilmad lahti tee, Et nemad näekſid läbi öö Su armutrooni ſära!

I.

Alguslaul.

Wiisil: Ma tahan jätta maha. P. 245.

Kõik liha on kui rohi, Wõib pea närtsida! Seſt patu ſees ei tohi Me julgelt elada. Kui ihu ära ſureb Ja käes on ſurmaöö — Hing aru andma läheb, Kuis on ta elutöö!

Mis ilma au ja ilu Meil makſab enam ſiis, Kui katab muld nii wilu, Ja ſurnuaia hiis Me kalmu üle kohab; Juſt nagu räägiks ta: „Kõik, mis ſiin ilmas elab — Peab kurwalt kaduma!“ —

Kuid, Issand, Sinu ſõna Jääb ſeisma igaweſt, Mis andſid meile Sina, Su armuſeaduſeſt. See läbi ſurmahaua Ja läbi taewaste, Me hinged wõtab tuua Su juure ülesſe.

II.

Pealaul.

Omal wiisil. 270.

Jeruuſalem, ſa püha taewa linn, Ma ootan waluga, Et ma kord ſinu ſisſe jõuakſin, Mu ſüda rahuta. Kõik ilmamaad ma jätan Siis maha rõõmſaste, Ja armu tiiwul tõttan Siit ära ülesſe.

Oh kallis päew, weel kallim tunnike, Oh millal jõuad ſa, Et minu igatſeja hingeke Saaks ilmaſt lahkuda? Ma teda Jumalale Siis tahan uskuda, Et oma pärismaale Wõiks minna elama.

Sa püha linn, ſind teretab mu keel, Uks mu eeſt lahti tee! Ju ammuſt ajaſt igatſes mu meel Su auu järele. Nüüd olen ma ſind näinud, Ja rõõmuſt läigib ſilm. Kõik waew on otſa läinud, Mis mulle ſaatnud ilm.

III.

Kantsliſalm.

Omal wiisil. 270.

Kui ma ſiis wiimaks paradiiſi ſaan, Ja rahu paika näind, Siis rõõmſa ſuuga mina kuulutan, Mis Jeeſus mulle teind. Siis halleluuja laulan Ma ſuure häälega, Siis hoſianna hüüan Ma ilma lõpmata.

IV.

Palwelaul.

Wiisil: Ma kummardan ſind armuwägi. P. 445 ehk 146.

Nüüd palwetan ma Sinu poole Ja ſeiſan lauldes Sinu ees. Mind wõta oma armuhoolde, Ka aita eluwaewa ſees, Kui ahaſtus mu hinge matab Ja mure musta ööna katab.

Mu palwe tõusku Sinu ette; Sa kuule ſeda heldeſti! Too uſu jõudu, julguſt mulle, Kui lained käiwad kõrgeſti, Et tormideſt ma läbi jõuaks Ja paradiiſi ranna leiaks!

V.

Armulaualaul.

Wiisil: Oh Jeeſus ülem abimees. P. 204.

Sa püha eluallikas, Su ette maha heidan Ja ſüda nutab pimedas: Oh, anna ennaſt leida! Sind, eluõhk, ma himustan, Su poole janus kiſendan: Oh anna ennaſt leida!

Oh Looja, ära laſe Sa Mind kaduwuſes ſurra; Mu waimule end ilmuta Ja ſurmalained murra. Oh minu ſilmad lahti tee, Et nemad näekſid läbi öö Su armutrooni ſära!

Su elusõna tõotab, Et otsiw hing ka leiab, Et sisse saab, kes koputab Ja igatsedes hüüab. Seks palun wäsimata ma: Mu hingele end ilmuta Ja anna ennast leida!

Lõpulaul.

VI.

Wiisil: Nüüd surnukeha matame. P. 37.

Ei selleks loodud tundeilm Et teda kataks hauakülm! Ei selleks hõõgu igatsus, Et tema kustuks surmasuus!

Üks wägew käsi hoiab mind, Kui ahastuses woogab rind, Kui ajalained mühawad Ja hirmutormid tõusewad,

Ei surm siis enam kohuta, Waid kodu wiib ta rõõmuga, Siis isamaja lahti läeb Ja maine walu ununeb.

Kultuur - Joh. Meisteri trükk, Walgas.

ARH PT-1113

Jumalateenistuse laulud Ülestõusmise pühal

Paistu ew.-lut. kirikus

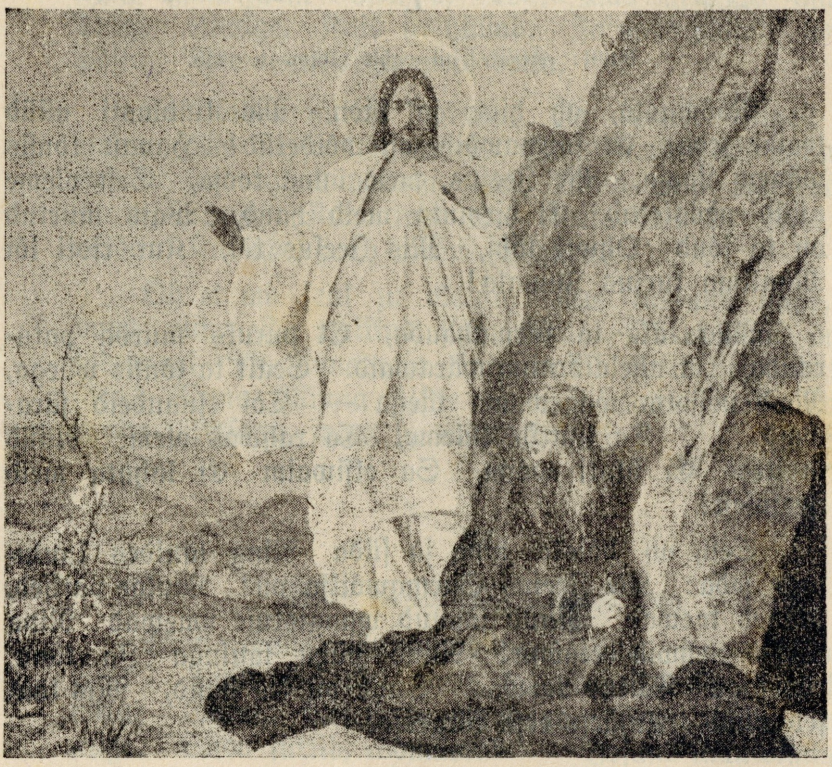

Ülestõusmispüha hommik.

Ümberringi waikne, pühalik warahommik. Kahwatu koidukuma langeb üle hommikumaa maastiku. Uus päew on ärganud, uduloor kõrwaldub ja pea ilmub mägede tagant kuldne päike. —

Lahtise kaljuhaua ees põlwitab Maria Magdalena lehwiwatel juukstel, see on leinakuju pikas, mustas riides. Kiwi on ära weeretatud, hauakamber on tühi. Nemad on tema Õnnistegija ära wiinud, ja ta ei tea, kuhu nad tema on pannud. Sellepärast on tema süda kurb ja mures. Armastus oma Õnnistegija ja õpetaja wastu kütkestab teda hauale, paneb ta walwama, nutma ja palwetama. Tema selja taga seisab Jeesus Kristus, ülestõusnud Jumala poeg, pühalik walguspaiste heledas riides. Seal ta seisab kui õige eluwürst ja surma ärawõitja. — Selle pildi looja on saksa kunstnik Paul Kiesling.

Tartu Ülikooli Raamatukogu
ARHIIVKOGU

I.

Wiisil: Ärgake! nii wahid hüüdwad. 355.

Rõõmusta, oh hing ja süda, Me kindlasti nüüd teame seda, Et surmawõim on wõidetud! Hauast tõusis wägew Looja, Me Jeesus, meie õnne tooja, Sest oleme nüüd päästetud. Ei hirmuta meid haud, Waid murtud on ta jõud Ohwri läbi, Mis Jeesus tõi, Kui risti lõi Maailma kurjus Jumala!

Alla läks ta surmahauda, Et puruks murda paturauda Ja ahelaid ning wärawaid. Sealt ta tõusis wäega, Meid päästis wägewama käega — Tõi eluandeid särawaid . . . Ta juurde tuleme, Ta rahwas oleme Nüüd ja ikka. Ei ükski wõim, Sa ekſiwaim Ei lahuta meid Jeesusest!

Sest, oh hõiska hing ja süda Ning lauldes kuulutage seda: Me Jeesus Surmawõitja on! Laulge päikſed, kauged taewad, Nüüd lõpnud wangistuse waewad Ning kõikjal lehwib eluõnn! Nüüd püha lauluga Ja tänu, rõõmuga Täitub taewas. Suur on see hüüd, Mis tõuseb nüüd Aujärje ette kõrgesse!

II.

Wiisil: Nüüd paistab meile kauniste. 342.

Nüüd ristirahwas, rõõmusta, Ja teda waimus ülenda, Kes surma eluks muutnud. Ei wihameeste kurjad nõud, Ei kawalus, ei metsik jõud Ta tõusmast keelda suutnud. Meile, Teile Tõuseb walgus, Elu algus, Hommik koidab, Eluwürst me hinge toidab.

Kõik wanad asjad mööda läind, Ja silmad waimus teda näind, Kes heldest' mind saab kaitsma. Et Issand elab, pean ka ma Kord hauast tõusma auga, Ja ristiwilja maitsma. Meeled, Keeled Pääs'wad lahti, Wõt'wad mahti Jeesu läbi. Hõiskab rõõm, ja kaob häbi.

Kes surmast jõudnud elule, Saab oma õndsa taewasse Ka meid kord armust kandma. Ei surma maale taha ta Meid enam jätta rändama, Waid saab meil elu andma. Tulge, Kuulge, Kuis ta hüüab, Ja meid püüab Endal' wõita, Armu paeltega meid köita.

Sest tahan nutust loobuda, Ja kõigest hingest rõõmusta Ma Jeesu tõusemisest. Eks Eluwürst käi minu eel, Kes ükskord tahab päästa weel Mind elust waewalisest. Mulle, Sulle Rahu toob ta, Uueks loob ta Kõik, mis mäda. Kaduma peab waew ja häda.

Oh et ma seal ju olekssin, Kus kustund pime, kadund piin, Ja waikind ilma kära! Oh et mull' õndsal kodumaal Mu Lunastaja rinna na'al Kord paistaks rahu sära! Sinna Minna Usus nõuan, Lootes sõuan Taewa randa. Issand, wõta sa mind kanda!

A. Willigerode.

III.

Wiisil: Jeesus, surma ärawõitja. 300.

Tänu Sulle, Surmawõitja, Tänu, wägew Jumal, Sull'! Nüüd Sa oled meie kaitsja. Tõusid täna hommikul Surma kütkest suure jõuga, Ingli laulul taewa auga. Süda süttib, rõõmustab — Issand ilma õnnistab!

IV.

Wiisil: Oh Kristus, Lunastaja. 194.

Mu süda, kiitma tule Nüüd oma Jeesust sa Ja ära mures ole, Waid usus rõõmusta! Et wiska, mis sind waewab, Mis sinu peale kaebab, Ta tühja hauda nüüd.

I.

Wiisil: Ärgake! nii wahid hüüdwad. 355.

Rõõmusta, oh hing ja süda, Me kindlasti nüüd teame seda, Et surmawõim on wõidetud! Hauast tõusis wägew Looja, Me Jeesus, meie õnne tooja, Sest oleme nüüd päästetud. Ei hirmuta meid haud, Waid murtud on ta jõud Ohwri läbi, Mis Jeesus tõi, Kui risti lõi Maailma kurjus Jumala!

Alla läks ta surmahauda, Et puruks murda paturauda Ja ahelaid ning wärawaid. Sealt ta tõusis wäega, Meid päästis wägewama käega — Tõi eluandeid särawaid . . . Ta juurde tuleme, Ta rahwas oleme Nüüd ja ikka. Ei ükski wõim, Sa ekſiwaim Ei lahuta meid Jeesusest!

Sest, oh hõiska hing ja süda Ning lauldes kuulutage seda: Me Jeesus Surmawõitja on! Laulge päikſed, kauged taewad, Nüüd lõpnud wangistuse waewad Ning kõikjal lehwib eluõnn! Nüüd püha lauluga Ja tänu, rõõmuga Täitub taewas. Suur on see hüüd, Mis tõuseb nüüd Aujärje ette kõrgesse!

II.

Wiisil: Nüüd paistab meile kauniste. 342.

Nüüd ristirahwas, rõõmusta, Ja teda waimus ülenda, Kes surma eluks muutnud. Ei wihameeste kurjad nõud, Ei kawalus, ei metsik jõud Ta tõusmast keelda suutnud. Meile, Teile Tõuseb walgus, Elu algus, Hommik koidab, Eluwürst me hinge toidab.

Kõik wanad asjad mööda läind, Ja silmad waimus teda näind, Kes heldest' mind saab kaitsma. Et Issand elab, pean ka ma Kord hauast tõusma auga, Ja ristiwilja maitsma. Meeled, Keeled Pääs'wad lahti, Wõt'wad mahti Jeesu läbi. Hõiskab rõõm, ja kaob häbi.

Kes surmast jõudnud elule, Saab oma õndsa taewasse Ka meid kord armust kandma. Ei surma maale taha ta Meid enam jätta rändama, Waid saab meil elu andma. Tulge, Kuulge, Kuis ta hüüab, Ja meid püüab Endal' wõita, Armu paeltega meid köita.

Sest tahan nutust loobuda, Ja kõigest hingest rõõmusta Ma Jeesu tõusemisest. Eks Eluwürst käi minu eel, Kes ükskord tahab päästa weel Mind elust waewalisest. Mulle, Sulle Rahu toob ta, Uueks loob ta Kõik, mis mäda. Kaduma peab waew ja häda.

Oh et ma seal ju olekſin, Kus kustund pime, kadund piin, Ja waikind ilma kära! Oh et mull' õndsal kodumaal Mu Lunastaja rinna na'al Kord paistaks rahu sära! Sinna Minna Usus nõuan, Lootes sõuan Taewa randa. Issand, wõta sa mind kanda!

A. Willigerode.

III.

Wiisil: Jeesus, surma ärawõitja. 300.

Tänu Sulle, Surmawõitja, Tänu, wägew Jumal, Sull'! Nüüd Sa oled meie kaitsja. Tõusid täna hommikul Surma kütkest suure jõuga, Ingli laulul taewa auga. Süda süttib, rõõmustab — Issand ilma õnnistab!

IV.

Wiisil: Oh Kristus, Lunastaja. 194.

Mu süda, kiitma tule Nüüd oma Jeesust sa Ja ära mures ole, Waid usus rõõmusta! Et wiska, mis sind waewab, Mis sinu peale kaebab, Ta tühja hauda nüüd.

Oh Jeesus, appi tule, Mu usku kaswata! Ma tunnen, et sa mulle Tee, elu, tõde ka. Kui süda araks läheb, Ust nõdraks minna tahab. Siis sa mind kinnita.

V.

Wiisil: Sull', Sull', Jehoowa, tahan laulda. 152.

Kes wõib meid nüüd weel hukka mõista Ja patuwande alla rõhuda? Meid helde Jeesus wõtab kaitsta, Kui püüab patt me peale suruda. Meid Jumal oma Pojas lepitas, Kui suri Ta, ja üles äratas. —

Su püha haua ees nüüd waimus Me seisame, oh helde Jeesuke! Sa oled meie päästja ainus Ning meie hinge sõber, peiuke. Ei surm ja põrgu enam hirmuta, Nad wõidetud ja ilma wõimuta.

S. Songi trükikoda, Wõrus.

ARH PT-1113

Jumalateenistuse laulud

Wana-aasta õhtul 1933. a. Paistu kirikus.

I.

Wiisil: Mu nimi taewas kirja pandud. 266.

Nüüd jälle tuhat armutundi On ajamerde hoowanud Ja aasta tunneb ajasundi: Ta läeb ja meilt ta lahkunud! Ei ükski wägi enam jõua Meil' tuua teda tagasi, Kui igawikus saanud haua On wana aasta waikjesti.

Weel waatan kord ta peale waimus Ja katsun läbi kõik ta teed: Kas sain, mis ihkasin ma aimus? Või läksid tühja minu tööd? Kas leidsin kalli pärli kätte Ja sain ta omaks igawest? Või seadsin lootust silma ette, Mis tõe tuumast tühi kest?

Kõik seda teab sina, Issand, Ja tunned kõik mu teed ja tööd: Mull' oled armu aega lisand Ja õnnistand mind päewad, ööd! Kuid mina waene olen eksnud Nii tihti ära õigelt teelt: Küll on mind omad witsad peksnud, Kuid ma ei parandanud meelt.

Kust wõin ma waene troosti leida Weel wana aasta õhtul nüüd? Sa, Isa taewas, armu heida Ja anna andeks minu süüd! Sa seks ju oma Poja andsid, Et ta mu mõlad kustutaks, Ja seni hoolt mu eest sa kandsid, Et tema arm mind lepitaks.

II.

Wiisil: Jeesus, surma ärawõitja. 300.

Hing, oh püüa teda leida, Kes sind kannab heldel käel, Tema sülle ennast peida, Kes sind aitab armu wäel, Ükspäinis tema juure Nutta, kui sind waewab mure. Ta ei wäsi aitamast Oma nõtra wäetit last.

III.

Wiisil: Minu hing, oh ole rõõmus. P. 288.

Eks see ole arm ja heldus, Jumalaga kõnelda, Et meil patustel on julgus Tema ette astuda? Eks ta meid ei armasta, Patud andeks anna ka? Oh siis wõime julged olla, Palwele ka rõõmsast tulla!

Jumal ise jõudu annab Armust sinu palwele, Waim su palwe üles kannab: Usu seda kindlaste! Olgu jõud ka wäikene, Sinu palwe nõdruke: Tema wõib, et usu sina, Waimu wäest taewa minna.

Tartu Ülikooli Raamatukogu
ARHIIVKOGU

IV.

Wiisil: Oh Jeesus, ülem abimees. P. 204.

Ma tean, et minu liha sees Head pole miskit leida! Küll tahtmist on, kuid nõtrus es Ei jõua seda täita. Head püüan teha hoolega, Teen aga siiski — kurja ma! Nii nõrgaks olen jäänud!

Tee mueks minu süda, meel Ja kinnita mu jõudu! Kui elumeri mässul eel, Siis juhi laewa sõudu — Et üle patukaljude Ning läbi tormi waljude Ma jõuaks rahu randa!

V.

Omal wiisil. P. 206.

Ma tulen, armas Jumal, nüüd, Et sa mind kutsud wõeraks, Su lauale, kust kallist hüüd Mull' walmistasid waraks, Kui tuleb isu hingele Ja jänu minu waimule, Et häda tükib peale.

Sa oled hinge hoidija, Ta eest sa muret pead, Sa oled tema toitija, Ja kõik ta häda tead, Siis tule leiwas, wiinas ka Siin söötma, jootma armuga Neid, kes sind himustawad.

Siis wõta, õ ge karjane, Mu hinge jahutada, Ja saata taewa warale, Seal teda kosutada; Sa armulauda walmistad Ja neile seda ehitad, Kes sinu peale lootwad.

Kui tallekene otsin sind, Mu hinge karjast, taga. Su elumanna söötku mind, Kui nälg mind waewab wäga; Su kallis weri jootku ka, Et ükski mind ei lahuta Su armastusest ära.

Mu sees uut südant walmista Ja aita Waimu läbi, Et armsaks mulle patt ei saa, Waid temast tunnen häbi: Mu meelt ja mõtteid puhasta, Mu kurjad himud koata, Mis enne armastasin.

Ma tänan wäga rõõmsaste Sind, kallis Lunastaja, Ja armastan sind õieti Ja ootan seda aega, Mil sina, elujagaja, Seal kõige õndsa rahwaga Mind taewa lauda kutsud.

VI.

Wiisil: Igawene koidukuld. P. 385.

Issand, tõsta omad käed Õnnistades meie üle. Kaitsku meid Su armuwäed Kui meid tabab saatus wali. Raskel ajal ütle meil' „Rahu teil'!"

Jeesus, Sinu palge helk, Heledam kui päikse walgus, Walgusta, et u,k.ik hulk Walguses, mis elu algus Leiab wõõrsil elutee, Kodutee.

Eluallik, Püha Waim, Wõia oma lapsi, wõia — Waimuga, mis elumõim. Taewa rahus meid nii hoia, Kumi käidud elutee, Kodutee.

Uue aasta hommikul 1934. a.

Paistu kirikus.

I.

Wiisil: Ma tulen taewast ülewelt. 38.

See wana aasta mööda läind, Meil' oled, Jeesus, head ja teind; Sest täname sind südamest, Et oled hoidnud kahju eest.

Sind, Issa Poeg, nüüd palume, Oh kaitse ikka heldeste Sa oma ristikogudust, Ja anna talle sigidust.

Su sõna jäägu järgeste Siin kindlaks kaljuks kõigile: Meist keela mõerast õpetust Ja waleusu segadust.

Kõik patu wõlad kustuta, Meid uuel aastal awita, Et patud maha jätame Ja uues elus elame.

II.

Wiisil: Jeesus, surma ärawõitja. 300.

Tõuse, inimene, tööta — Elnaeg on üürike; Jeesus juhatajaks wõta, Siis saab töö sul kaunike! Tööta wara, tööta hilja, — Siis näed kallist elutilja: Walmis wihud kannab see, Kes on töötand wirgasti.

Issand kutsub: „Tule tööle Minu wiinamäele ja, — Tööd nii palju, aeg läeb ööle, Töötajaid nii pisut ka.“ Hing, kas Jeesu kutset kuuled, Tema riigi tööle tuled? — Tule, tööta wirgasti: Elnaeg on üürike!

Issand, siin ma tulen, aita Töötada mind targasti. Oma wainu läbi näita, Kuis ma wõitlen õieti! Olen nõder, — kuid Sa wägew: Sinu abi läbi tegew Wõin ma olla Sinu töös, Kuni wäsin surmaöös.

III.

Wiisil: Sull', Sull', Jehoowa, tahan laulda. P. 152.

Kõik meie tööd ja ettewõtteid Sa, Issand, heldusega õnnista! Ning tõemeelt ja ausaid mõtteid Sa inimeselastes kaswata, Et Sinu rahwaks ikka jääksime, Su lunastusest osa saaksime!

IV.

Omal wiisil: P. lisa 85.

Oh minu käed nüüd wõta Ja alati Mind, armas Jsand, saada Mu otsani, Ma üksi ei wõi käia Ei sammugi, Kus iial käid, las' olla Mind ühtlasi.

Mu nõtra südant hoia Sa armuga Ja teda rõõmus, hädas Ka waigista. Las' oma last Su jalgel Nüüd hingata. Ei taha näha mina, Waid uskuda.

Ehk mina ei saa tunda Su wäge küll, Sa õigel teel' wõid saata Ka pimedal. Oh minu käed nüüd wõta Ja alati Mind, armas Jsand, saada Mu otsani.

V.

Omal wiisil 8.

Oh meile, Jsand Jeesus, Jää ja meid õnnista, Ja jõudu, wäge waimus, Meil' hästi kaswata.

Oh meile, Jsand Jeesus, Jää ja meid hoia ka, Et kurja waimu wõimus Ei ilmas wõitu saa.

Oh meile, Jsand Jeesus, Jää oma abiga, Sest tulgu meile truudus, Rõõm, usu julgus ka.

1. Kristuse tulemise pühast 1932. a. kuni 1. Kristuse tulemise pühani 1933 a. on Paistu koguduses

I. Ristimise raamatusse sissekantud:

1. Linda Latsarus, sünd. Aidus 14. juunil 1932. a.; 2. Neidi Illuna Saks, sünd. Aidus 21. augustil 1932. a.; 3. Ülo Wäster, sünd. Tuhalaanes 14. juunil 1932. a.; 4. Helja Marie Karoline Wisnap, sünd. Holstres 7. septembril 1932. a.; 5. Silwa Kahu, sünd. Holstres 3. septembril 1932. a.; 6. Aino Maiste, sünd. Pahuweres 18. augustil 1932. a.; 7. Kalle Lainas, sünd. Suure-Jaani alewis 9. oktoobril 1931. a ; 8. Waike Tukk, sünd. Sürgaweres 19. aprillil 1932. a.; 9. Leida Peedu, sünd. Pahuweres 27. nowembril 1932. a.; 10. Arne Ereline, sünd. Aidus 29. augustil 1932. a.; 11. Heino Pullmann, sünd. Wiljandi wallas 26. oktoobril 1932. a.; 12. Eino Jalak, sünd. Tuhalaanes 27. detsembril 1932. a.; 13. Kalju Kalamees, sünd. Heimtalis 8. detsembril 1932. a.; 14. Johan Poolak, sünd. Loodis 9. märtsil 1932. a.; 15. Asta Kurrik, sünd. Pahuweres 20. weebr. 1933. a.; 16. Eino Metsamaa, sünd. Wiljandis 15. jaanuaril 1929. a.; 17. Elmar Aleksander Anton, sünd. Tuhalaanes 26. märtsil 1927. a.; 18. Herbert Ardel, sünd. Heimtalis 21. detsembril 1932. a.; 19. Ilmar Kessler, sünd. Tuhalaanes 9 oktoobrel 1922. a.; 20. Kalew Larm, sünd. Heimtalis 6. weebruaril 1931. a.; 21. Oskar Kristowas, sünd. Wiljandis 21. weebruaril 1932 a.; 22. Endel Kristowas, sünd. Uue-Wõidus 3. märtsil 1933. a.; 23. Koidula Ristal, sünd. Orajõel 16. weebruaril 1932. a.; 24. Linda Lohu, sünd. Oisus 18. apr. 1932. a.; 25. Wello Kustawson, sünd Holstres 4. septembril 1932. a.; 26. Kaljo Israel, sünd. Holstres 11. juunil 1932. a.; 27. Helju Laane, sünd. Wiljandis 5. juunil 1932. a.; 28. Erna Apart, sünd. Loodis 17. juulil 1932. a.; 29. Johan Ritson, sünd. Heimtalis 24. juulil 1932. a.; 30. Wello Woll, sünd. Heimtalis 1. augustil 1932. a.; 31. August Riisenberg, sünd. Wiljandis 12. augustil 1932. a.; 32. Olga Laane, sünd. Heimtalis 19. septembril 1932. a.; 33. Eino Jüris, sünd. Wiljandi wallas 16. augustil 1932 a.; 34. Leida Kääriksson, sünd. Holstres 8. detsembril 1932. a.; 35. Olew Andrejew, sünd. Holstres 26. detsembril 1932. a.; 36. Endel Aleksander Anton, sünd. Holstres 15. jaanuaril 1933. a.; 37. Johan Soots, sünd. Holstres 23. jaanuaril 1933. a.; 38. Johan Tuuksam, sünd. Loodis 28. jaanuaril 1933. a.; 39. Salme Karu, sünd. Holstres 30. jaanuaril 1933. a.; 40. Kalju Johannes Prigask, sünd. Heimtalis 2. weebruaril 1933. a.; 41. Edgar Leppik, sünd. Holstres 4. märtsil 1933. a.; 42. Johan Rennit, sünd. Paistu

kõstrimäel 25. märtsil 1933. a.; 43. Leo Tõnson, sünd. Holstres 7. apr. 1933. a.; 44. Kuno Rõigas, sünd. Tuhalaanes 14. mail 1933. a.; 45. Hille Reinwald, sünd. Aidus 26. mail 1933. a.; 46. Aino Mäeots, sünd. Oisus 29. juunil 1933. a.; 47. Aino Martinson, sünd. Holstres 5. juunil 1933. a.; 48. Aime Teng, sünd. Oisu-Sulgis 5. weebruaril 1933. a.; 49. Linda Sowa, sünd. Aidus 20. aprillil 1931. a.; 50. Leida Jurik, sünd. Oisus 27. juulil 1933. a.; 51. Endel Sukk, sünd. Aidus 28. augustil 1933. a.; 52. Endel Tõlp, sünd. Tartus 7. nowembril 1932. a.; 53. Ants Juhkamson, sünd. Holstres 15. juunil 1933. a.; 54. Aksel Muri, sünd. Tuhalaanes 24. septembril 1933. a.; 55. Kaljo Leppik, sünd. Holstres 11. juunil 1932 a.; 56. August Niitots, sünd. Aidus 21. septembril 1932. a.; 57. Hillar Tiismann, sünd. Tallinnas 21. augustil 1930. a.; 58. Leida Hunt, sünd. Heimtalis 29. septembril 1933. a.; 59. Jaan Järw, sünd. Holstres 5. septembril 1932. a.; 60. Helje Eek, sünd. Tuhalaanes 10. aug. 1933. a.; 61. Saima Märtson, sünd. Holstres 10. juulil 1933. a.; 62. Jaan Koowit, sünd. Wiljandi wallas 22. juunil 1933. a.; 63. Walwe Kirs, sünd Oisus 15. augustil 1931. a.; 64. Jaan Raul Rang, sünd. Mornas 17. aprillil 1933. a.; 65. Ingrid Tüsmann, sünd. Wiljandis 16. septembril 1933. a.; 66. Paul Kärner, sünd. Oisus 5. juunil 1933. a.; 67. Lembit Illardt Sulg, sünd. Oisus 12 märtsil 1933. a.; 68. Heljo Petrow, sünd. Holstres 8. juulil 1929. a.; 69. Eino Petrow, sünd Holstres 4. aprillil 1933. a.

(1932. a. oli 83 last).

II. Leeris käinud ja õnnistatud:

1. Anton Rattas; 2. Jaan Kristjan Raks; 3. Helena Murro; 4. Aleksander Patune; 5. Sinaida Kalamees; 6. Anna Adele Lõo; 7. Anna Muri; 8. Aleksander Laane; 9. Meta Johanna Erg; 10. Ida Luise Pütsepp; 11. Salme Marie Tani; 12. Annete Nurt; 13. Alwiine Mary Teimann; 14. Johanna Kama; 15. Leida Anton; 16. Renate Raudsepp; 17. Helga Sults; 18. Anna Pärtma; 19. Leida Pärtma; 20. Salme Männik; 21. Magda Karu; 22. Natalia Mihailow; 23. Linda Kurik; 24. Maria Anilane; 25. Marta Wandel; 26. Hilda Millewile Siibak; 27. Hermine Alwine Lind; 28. Aleksander Wihmann; 29. Woldemar Losmann; 30. Jaan Peet; 31. Hans Arnold Peebu; 32. Paul Kull; 33. Karl Uusberg; 34. August Oja; 35. Hans Oja; 36. Robert Laas; 37. Paul Lensin; 38. Felix Erich Hunt; 39. Heino Georgin; 40. Richard Bernhardt; 41. Jaan Jaaku; 42. Jaak Muri; 43. Martin Tiidemann; 44. Johan Kärner; 45. Woldemar Friedrich Tomson; 46. Weera Muri.

(1932. a. oli 47 leerilast).

III. Laulatatud:

1. Konstantin Runtel ja Marie Leppik; 2. Johan Wäster ja Wilhelmine Luht; 3. Eduard Walge ja Anna Marie-Jänes; 4. Jaan Wahter ja Alide Laane; 5. Lembit Hans Ilwes ja Alma Siirak; 6. Hans Pool ja Liisa Utso; 7. Aksel Kriisa ja Johanna Tiisfeldt, sünd. Toss; 8. Anton Rattas ja Alma Hendrikson; 9. Jaan Päi ja Hella Rosalie Saar; 10. Johannes Sukk ja Anna Johanson; 11. Jaan Woldemar Rang ja Meta Katarine Arniwa; 12. Jaan Kristjan Raks ja Helena Murro; 13. Aleksander Patune ja Anna Leppa; 14. Johan Hansson ja Maria Wiires; 15. Hans Hunt ja Sinaida Kalamees; 16. August Pastik ja Anna Muri; 17. Aleksander Laane ja Jenny Elfriede Grünberg; 18. Johan Konts ja Johanna Liisa Pedanik; 19. Johannes Mikk ja Alma Marie Kustawus; 20. Hans Jakobson ja Elwi Laul; 21. Hans Lubi ja Weera Muri; 22. Wiktor Jaakson ja Leida Marie Johanson.

IV. **Abielu lahutusi:** 4 paari (1932. a. — 1 paar; 1931. a. — 5 paari).

V. Armulaual käinud:

350 meesterahwast ja 829 naisterahwast, kokku 1179 (1932. a.— 1172). Nõtru ja haigeid, kes kirikusse ei suutnud tulla — 5 meesterahwast ja 12 naisterahwast, kokku — 17 inimest (1932. a. — 10 inimest).

VI. Paistu surnuaeda maetud:

1) Eduard Pipner, 2 a. 2 k.; 2) Hans Mankin, 73 a. 7 k.; 3) Kadri Särew, 66 a. 4 k.; 4) Jaak Jüris, 77 a. 11 k.; 5. Reet Raan, 76 a.; 6) Aleksander Allikssaar, 40 a. 3 k.; 7) Maria Olep, 62 a. 3 k.; 8) Jaan Peet, 58 a. 10 k.; 9) Hans Tomp, 73 a. 1 k.; 10) Georg Habicht, 83 a. 6 k.; 11) Jaak Ereline, 70 a. 8 k.; 12) Anu Sild, 59 a. 10 k.; 13) Jaan Köbler, 58 a. 10 k.; 14) Johannes Simson, 1 päew; 15) Jaan Jänes, 10 kuud, Karksist; maetud ilma waimuliku talituseta; 16) Ann Suhkur, 68 a. 10 k.; 17) Jakob Lossmann, 59 a. 11 k.; 18) Hans Ilwes, 79 a. 5 k.; 19) Martin Post, 7 päewa; teadmata, kes matnud; 20) Mari Prants, 80 a. 6 k.; 21) Katharina Hunt, 2 päewa; 22) Andres Särew, 80 a. 6 k.; 23) Mari Reesel, 83 a. 2 k.; 24) Johan Leppik, 77 a. 4 k.; 25) Liisu Madi, 76 a.; 26) Kadri Laur, 83 a.; 27) Kaarel Okelmann, 69 a. 11 k.; 28) Peeter Kiwirist, 56 a. 8 k.; 29) Epp Kaup, 83 a. 7 k.; 30) Kadri Tepper, 68 a. 5 k.; 31) Johan Teder, 71 a. 6 k.; 32) Maret Tõhk, 75 a. 3 k.; 33) Mari Allik, 77 a.; 34) Reet Wesmann, 60 a. 5 k.; 35) Maimu Luukas, 2 a. 1 k.; 36) Endel Aleksander Anton, 2 kuud

19 päewa; 37) Siim Rosenthal, 73 a. 5 k; 38) Peeter Ilwes, 66 a. 3 kuud; 39) Andres Nurk, 90 a. 9 k.; 40) Hans Allast, 67 a. 8 k.; 41) Hans Mulgi, 71 a.; 42) Epp Ritso, 78 a. 8 k.; 43) Otto Kolga, 31 a. 2 k.; 44) Johan Laretei, 61 a. 11 k.; 45) Jaan Melts, 45 a. 11 kuud; 46) Jüri Poolak, 73 a. 10 k.; 47) Koidula Ristal 1 a. 2 k.; 48) Ann Põlla, 74 a. 1 k.; 49) Peeter Org 79 a. 10 k.; 50) Wello Kustawson, 7 k. 28 p.; 51) Mari Apart, 73 a. 7 k.; 52) Ewald Aleksander Abras, 9 k. 20 p.; 53) Johanna Mallene, 20 a. 5 k.; 54) Ann Niitots, 83 a.; 55) Johan Loorits, 65 a. 5 k.; 56) Liisu Allik, 75 a. 6 k.; 57) Hans Pull, 84 a. 1 k.; 58) Liisu Ritson, 74 a. 10 kuud; 59) Johan Ritson, 9 k.; 60) Peeter Rooger, 73 a. 7 k.; 61) Johan Potter, 47 a. 2 k.; 62) Anna Rooger, 59 a., 5 k.; 63) Reet Kahu, 76 a. 8 k.; 64) Jüri Pajor, 71 a. 3 k.; 65) Hendrik Teimann 79 a. 10 k.; 66) Helene Elisabeth Kurik, 67 a. 7 k.; 67) Peeter Aadamson, 45 a. 1 k.; 68) Johan Wasil 76 a. 6 k.; 69) Jaak Ritso, 92 a. 4 k.; 70) Hans Laane, 78 a. 8 k.; 71) Johan Wares, 63 a. 1 k.; 72) Kusta Parts, 66 a. 3 k.; 73) Kadri Kärp, 85 a. 1 k.; 74) Peeter Hunt, 64 a. 1 k.; 75) Hans Melts, 56 a. 2 k.; 76) Leontine Iwanow, 1 kuu 4 p., 77) Johan Ritson, 59 a. 11 k.; 78) Anu Kass, 64 a. 6 k.; 79) Johan Tiri, 72 a. 1 k.; 80) Anton Änilane, 24 a. 4 k.; 81) Ann Pull, 59 a. 6 k.; 82) Ann Teder, 77 a. 5 k.; 83) Hans Õmblus, 15 a. 8 k.; 84) Epp Loorits, 99 a. 9 k., kõige wanem kog. liige; 85) Aleksander Wiirak, 72 a. 2 k.; 86) Andres Kangur, 64 a.; 87) Ann Parts, 67 a. 9 k.; 88) Miina Koik, 69 a. 11 k.; 89) Anna Marie, teisiti: Olga Jalak, 31 a. 1 k.; 90) Els Oja, 64 a. 3 k.; 91) Hans Soots, 68 a. 11.; 92) Marie Kiilusk, 36 a. 1 k.; 93) Peeter Tukk, 89 a. 6 k.; 94) Mihkel Wiilup, 83 a. 2 k.;

1933. a. 56 meest ja 38 naist = 94

1932. a. 49 meest ja 39 naist = 88

VII. Koguduse liikuwus.

Kogudusest on lahkunud 13 meeste- ja 17 naisterahwast, kokku 30 liiget.

Kogudusse on juure tulnud teistest kogudustest 22 meeste- ja 15 naisterahwast, kokku 37 liiget.

Märkus: See on kolmas kord 17 aasta kestel, et kogudusse on rohkem juure tulnud kui wälja läinud.

VIII. Üksikud teadaanded ja soowiawaldused.

1933. a. kestel on kõik jumalateenistused õpetaja ja organisti poolt ära peetud. Piiblipühal jutlustas õp. A. Kerem — Palamuselt. Wakkuse jumalateenistusi on peetud kahel korral kihelkonna kaugemates nurkades, millest osawõtt enamalt jaolt üsna elaw. Täht-

samatest sündmustest kirikuelus wõiks äramärkida, et köster A. Tilzen läks paiukile, mil puhul osa köstrimaja ruumest ja kogu köstri koht, wäljaarwatud aed, jäi kuni 1. maini 1934. a. A. Tilzeni kasutusse. Samuti lahkus organisti kohalt M. Raudsepp. Uueks organistiks sai walitud Walter Pikat, kes ühtlasi täidab köstri kohuseid. Suwel korraldati kaks basaari. Sissetulek (ülejääk) — 440 kr. 3 senti, s. o. ühes annetustega kiriku katuse wärwimiseks. Esmakordselt ametiaja kestel olen märganud, et annetuste hulgas leidus ka suuremaid annetusi. Katimärdi taluperemees P. Aadamson maksis surma eel eluaegse liikmemaksu. Ilmselt tahtis ta kogudust toetada. Kirikunõukogu ja juhatus on sageli koos käinud, mida peamiselt põhjustas kiriku wäline remont ja uue organisti walimine. Kirikuwanemad on müünud kiriku juures ja surnuaia pühadel kalmistul laululehtesid ja on kõigiti õpetajale ta ülesannete täitmisel ohwrimeelselt ja sooja südamega abiks olnud. Jumalateenistust on kaunistanud ettekannetega Holstre mees- ja segakoor, eriti tihti Paistu Haridusseltsi segakoor, solistid, kelle nimesid on wõimatu loetleda, ja üksikuil juhtumeil Holstre pasunakoor. Kõigile neile südamlik tänu!

1. Mitmed taluperemehed on kinkinud käsipuid hobuste sidumiseks. Ohutagu see ilus a gatus teisigi järeltegemisele nõnda, et tulewal aastal kirikuplats oleks kõigiti korras.

2. Liikmemaksud palutakse wõimalikult aasta alul õpetaja, organisti ehk nõukogu liikmete kätte ära tasuda. Liikmemaksu alamäära suuruse kohta esitati Wiljandi praostkonna sinodil protest konsistooriumile, sest Paistu, Kolga-Jaani ja Tarwastu, üheskõnaga wähemate koguduste, maks on rohkem wähendanud, kui seda lubab kiriku ülewalpidamise seadus.

3. Suweleer algab esmaspäewal peale keskkoolide õppetöö lõppu, kewadleeri algus teatatakse hiljemalt.

4. 1934. a. on tungiwalt wajalik kirikut seesmiselt remonteerida. Selleks otstarbeks korraldatakse basaar-loterii, millest saadud sissetuleku waral loodetakse wärwimise tööd lõpule wiia. Tarwis oleks alatri ja kantsli linasid uuendada, oreli juures põhjalikum remont läbi wiia, kirikuplatsile korralikud wärawad (soowitaw raudwärawad) teha lasta, kiriku ümbrust kaunistada jne. Selle ülesande lahendamine praeguste wõimaluste juures käib kiriku nõukogul üle jõu. Sellepärast südamlik palwe organisatsioonidele: Palun, tulge ja aidake kaasa! Rõõmuga teatan, et ühelt naisorganisatsioonilt on wastawaid järelpärimisi olnud, kuna üksikuilt isikuilt on samuti põhimõtteline lubadus saadud.

5. Koguduse 700 a. juubeli päew määratakse täiskogul kindlaks. Kõige soowitawam aeg oleks süda suwel, mil ilmastiku olud

soodsamad. Juubeliks ilmub koguduse album, milles tähendatud tähtsamad sündmused koguduse elust 700 a. vältel. Albumi lõpul leidvad juubelipäeva laulud.

Õnnistagu Jumal meie kogudust ja kinkigu rahu ja üksmeelt!

Õnnerikast uut aastat!

Op. M. Waher.

Eesti ev. luth. usu kiriku

(Olulisemad osad).

(„Kiriku Teataja" 1933. a., nr. 3. lisa).

§ 7. Ristimine on täiskoguduse liikmeksvõtmise tingimuseks.

§ 8. Lapsi ristatagu nende elu esimestel nädalatel ehk kuudel, pidades silmas, et inimese elu on kui õieke välja peal.

§ 10. Vaderiteks võivad olla ev.-luth. usu kiriku konfirmeeritud liikmed, eranditult aga ka mõne teise kristliku kiriku liikmed, vanuselt mitte alla 15 aasta.

Vaderite enamus peab olema ev.-lutheriusuline ja kuuluma ev.-luth. usu kirikusse.

§ 12. On lapse vanemad kiriklikult laulatamata, siis tuleb neile enne kõike panna südamele, et nad endid lasksid laulatada.

Jääb laulatus ära ühe poole vastuseismise tõttu, siis võib ometigi last ristida teise poole soovil, kui see annab tõotuse last kirklikult kasvatada.

§ 13. Vastuvõtmine õiguslikuks koguduse liikmeks toimub konfirmatsiooni (õnnistamistalituse) kaudu.

§ 17. Kohasemaks leeriskäimise ajaks on lapseeast väljumise aastad 15—18.

§ 18. Leeriõpetusel käiakse oma koguduse õpetaja juures (kelle kogudusse ka vanemad kuuluvad). Teise koguduse õpetaja juure leeriõpetusele minek on lubatud vaid siis, kui leeriõpilane elab alaliselt selle koguduse piirkonnas.

§ 20. Lihtsus esinemises ja riietuses on leerilapsele kaunimaks väliseks ehteks.

Igasugused kärarikkad leeripeod on täiesti hukkamõistetavad, sest nad ei sobi mingil määral õnnistamisepäeva mõttega.

§ 24. Kuna abiellumine kuulub kõige tõsisemate ja tähtsamate sammude hulka inimese elus, siis on küll selge, et kristliku kaoguduse liige seda sammu ei astu ilma kirikliku eestpalveta ja õnnistamiseta.

See abiellumuteest, kes õpetaja meeleheaduletusest hoolimata oma abielu kristliku laulatusega ei pühitse, langeb kirikust välja.

§ 26. Kodanlik registreerimine ja laulatamine sündigu ikka wõimalikult ühel ja samal päewal.

§ 27. Kodanlikult warem abiellunud, kui nad soowiwad kiriklikku laulatust, wõetakse kiriku eestpalwesse ühes pruutpaaridega.

§ 28. Laulatust ei toimetata: esimesel jõulu pühal, palwepäewal, esimesel ülestõusmis pühal, esimesel nelipühi päewal, surnutepühal ja nende pühade laupäewadel. Laulatust ei toimetata waiksel nädalal.

§ 30. Kiriklikult ei maeta neid, kes ew.-tuth. usu kogudusest ja kirikust on wälja astunud, liikmete hulgast kustutatud wõi wälja heidetud.

§ 31. Enesetapjaid ei maeta kirikus, neile ei helistata kella. Ka jääwad ära nende matmisel orkestrid, laulukoorid, tõrwikud, laululehed ja igasugune pidulikkus. Wastasel korral jääb ära kiriklik matmisetalitus. Enesetapjatele tuleb waadata kui kahetsemiswäärsetele elupõgenikele, ning wastawalt sellele sängitada nad mulda waikses nukruses, wõimalikult lihtsalt, ilma pidulikkuseta ja auawalduseta.

§ 35. Üldiselt maksab põhimõte, et kiriku liige kuulub sinna kogudusse, kus tema alaline elukoht on, kuna territoriaalprintsiibi alusel just selle koguduse õpetajale esmajoones on pandud hingehoiu töö tema juures.

§ 36. Iga kiriku konfirmeeritud liige maksab iga aasta kohta liikmemaksu oma kogudusele (kus tema kirikutäht on), mille suuruse määrab kindlaks koguduse nõukogu ja ühes sellega ka maksu kiriku keskkassale kirikupäewa poolt määratud suuruses.

§ 37. Koguduse nõukogul on õigus määrata liikmemaksu tähtpäewi, suurendades nende liikmemaksu normi, kes ei pea kinni maksutähtpäewast.

§ 38. Liikmemaks, mis jääb õiendamata jookswa aasta lõpul (lõputähtpäewal) loetakse liikmemaksuwõlaks.

§ 39. Liikmemaksuwõlglasel ei ole õigust kirikult nõuda ühtegi ametitalitust ega wõtta osa koguduse peakoosolekutest.

§ 40. Põhjendatud awaldise alusel wõib koguduse nõukogu ehk juhatus liikmemaksuwõlga wähendada, kustutada, wõi selle tasumist pikendada.

Liikmemaksust wabastatuile antakse wabastamistäht. Nemad omawad õiguse ametitalitusele, kuid neil ei ole õigust wõtta osa koguduse peakoosolekust. Wabastamistäht kannab sellekohast märget.

§ 41. Koguduse liikmed, kes oma maksukohustusi kolme wiimase aasta kohta ei ole täitnud ega käesolewa seaduse § 40 ettenähtud mak-

juſoodustuſt ſaanud ei ole, wõib kustutada koguduſe liikmete hulgaſt põhikirja § 44 korras.

§ 44. Konfirmeerimata koguduſe likimed langewad koguduſeſt ja kirikuſt wälja nende täisealiseks ſaamiſega. Nad wõetakſe koguduſſe ja kirikuſſe tagaſi konfirmatſiooni kaudu.

§ 45. Koguduſe perſonaalraamatuſſe märgitakſe liikme uuesti wastuwõtmiſe kuupäew ja aasta.

§ 58. Koguduſe eelarwe eſitatakſe konſiſtooriumile hiljemalt jookswa aasta 1. aprilliks. Konſiſtooriumil on eelarwe kinnitamiſe ja tühiſtamiſe õigus ühe kuu jooksul eelarwe kätteſaamiſeſt arwates.

Joh. Nurmberg'i trükk, Viljandis 1933

ARH PT-1113

Kontsert-
Jumalateenistus

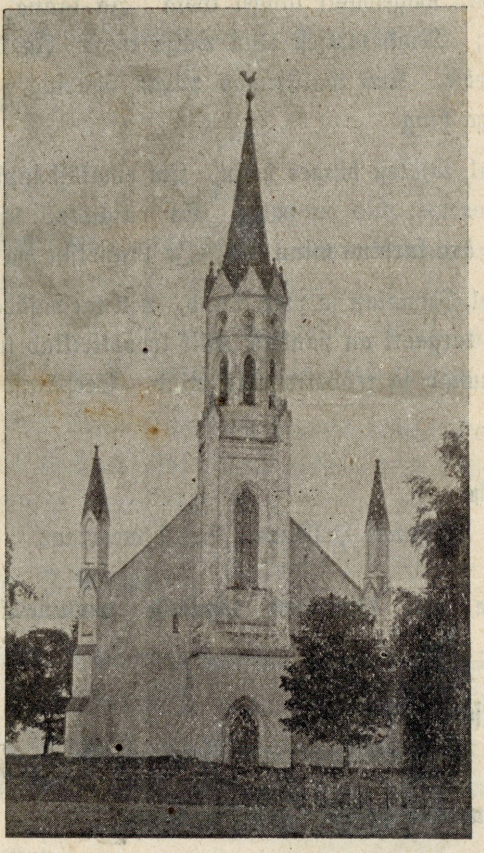

Paistu kirikus, 9. augustil 1931. a.

Tartu Ülikooli Raamatukogu
ARHIIVKOGU

I.

1. **Kogudus:** Wiisil: Sull', sull', Jehowa, tahan laulda. P. 152.

Laul, wägewasti kaugel kosta Ja kanna waimutuld mu hingesse; Mind maiseſt eluſt wälja tõsta Ja wii mind aateilma ülesse, Kus walitsemas puhas õhuring, Kuſt elujõudu mõtab iga hing.

Laul, taſakeſi hinges helju, Kui emakäſi lapse palgele, Ja muret, waewa, mis on palju, Sa waigista, wii ära kaugele, Et kaoks ära kurbtus minu sees, Ja tunnekſin ma rahu südames.

Laul, Jumalaſt ja oled antud, Kui taewaſäde meie hingele, Su sisse targasti on pandud Kõik troostirikkad tunded warjule: Sa julgustad ja tröösti elus mind, Seepäraſt armastan ma ikka sind.

2. **Püha, püha** . . . . . **Fr. Schubert.**
Wiljandi Helikunsti Seltsi meeskoor.

3. **Liturgiline osa, lõpetades koguduse wastulauluga: Issand halasta! . . . jne.**

4. **Kyrie eleison** . . . . . **K. Türnpu.**
Wiljandi Helikunsti Seltsi meeskoor.

5. **Õpetaja kuulutab pattude andeksandmiſt.**

6. a) **Soolo laul — pr. L. Dreymann.**
b) **Oh jäta kõik kaebed** . . . . . **Tobias.**
Wiljandi Helikunsti Seltsi meeskoor.

7. **Liturgiline osa** (Au olgu Jumale kõrges... Aamen, aamen)

8. **Soolo wiiulil — õp. J. Maior Harglast.**

9. **Õpetaja:** Taaweti laul 103. 1—4, 8—17, 19.

10. **Maru waigistamine** . . . . . **J. Dürrner.**
Wiljandi Helikunsti Seltsi meeskoor.

11. **Usutunnistus.**

II.

12. **Kogudus:** Wiisil: Wõta nüüd Issandat, wägewat kuningat kiita P. 96.
Issand, mu Jumal, Sind tahan ma lauluga kiita! Rõõmuga hõisates Sinu ees aega nüüd wiita. Tõuse, mu laul, Taewasse ilul ja aul, Et Issand wõtaks mind kuulda.

Süda mul süttimas palwete heledas tules, Koidu ma äratan wägewa lauluga üle! Sind rahwa seas, Usulisrõõmsate reas Tänan ja kiidan nüüd kõrgelt!

13. **Jutlus — õp. J. Maior.**

14. **Kogudus:** Wiisil: Wõta nüüd Issandat, wägewat kuningat kiita. P. 96.
Suur on su heldus ja ulatab taewasteşt saadik. Kõrgem Su tõde kui hommikul punetaw koidik. Seşt hüüan Sull' Kiituşt, kuis jõudu seks mul! Õnnistuşt alla mull' saada!

15. **Palwe wõitluses** . . . . . **A. Läte.**
Wiljandi Helikunsti Seltsi meeskoor.

16. **Eeştpalwed, teadaanded jne.**

I.

1. **Kogudus:** Wiisil: Sull', sull', Jehowa, tahan laulda. P. 152.

Laul, wägewasti kaugel kosta Ja kanna waimutuld mu hingesse; Mind maiseſt eluſt wälja tõsta Ja wii mind aateilma ülesse, Kus walitsemas puhas õhuring, Kuſt elujõudu mõtab iga hing.

Laul, taſakeſi hinges helju, Kui emakäſi lapse palgele, Ja muret, waewa, mis on palju, Sa waigista, wii ära kaugele, Et kaoks ära kurbtus minu sees, Ja tunneksin ma rahu südames.

Laul, Jumalaſt ja oled antud, Kui taewaſäde meie hingele, Su sisse targasti on pandud Kõik troostirikkad tunded warjule: Sa julgustad ja tröõstid elus mind, Seepäraſt armastan ma ikka sind.

2. **Püha, püha** . . . . . **Fr. Schubert.**
Wiljandi Helikunsti Seltsi meeskoor.

3. **Liturgiline osa, lõpetades koguduse wastulauluga: Issand halasta!... jne.**

4. **Kyrie eleison** . . . . . **K. Türnpu.**
Wiljandi Helikunsti Seltsi meeskoor.

5. **Õpetaja kuulutab pattude andeksandmist.**

6. **a) Soolo laul — pr. L. Dreymann.**
b) Oh jäta kõik kaebed . . . . . **Tobias.**
Wiljandi Helikunsti Seltsi meeskoor.

7. **Liturgiline osa** (Au olgu Jumale kõrges... Aamen, aamen)

8. **Soolo wiiulil — õp. J. Maior Harglaſt.**

9. **Õpetaja:** Taaweti laul 103. 1—4, 8—17, 19.

10. **Maru waigistamine** . . . . . **J. Dürrner.**
Wiljandi Helikunsti Seltsi meeskoor.

11. **Usutunnistus.**

II.

12. **Kogudus:** Wiisil: **Wõta nüüd Issandat, wägewat kuningat kiita** P. 96.

Issand, mu Jumal, Sind tahan ma lauluga kiita! Rõõmuga hõisates Sinu ees aega nüüd wiita. Tõuse, mu laul, Taewasse ilul ja aul, Et Issand wõtaks mind kuulda.

Süda mul süttimas palwete heledas tules, Koidu ma äratan wägewa lauluga üle! Sind rahwa seas, Usulisröömsate reas Tänan ja kiidan nüüd kõrgelt!

13. **Jutlus — õp. J. Maior.**

14. **Kogudus:** Wiisil: **Wõta nüüd Issandat, wägewat kuningat kiita.** P. 96.

Suur on su heldus ja ulatab taewasteſt saadik. Kõrgem Su tõde kui hommikul punetaw koidik. Seſt hüüan Sull' Kiituſt, kuis jõudu seks mul! Õnnistuſt alla mull' saada!

15. **Palwe wõitluses** . . . . . **A. Läte.**
Wiljandi Helikunsti Seltsi meeskoor.

16. **Eeſtpalwed, teadaanded jne.**

III.

17. **Soolo laul — pr. L. Dreymann.**

18. **Kogudus:** Wiisil: Ma tahan jätta maha. P. 245.

Kui südant piinab walu, Siis heida põlwili Ja Issa käte elu Nii usu täiesti. Kõik mured tema ette Siis kanna palwewäes: Nii iga walumõte Sul kustub südames.

Siis puista süda wälja Nüüd oma Issale, Kui muresid ka palju, Ta leiab siiski nõu! Eks hinge looja oska Sind kõiges trööstida, Ka siis, kui hing ei suuda Kõik wälja ütelda.

19. **Kirikupalwe.**

IV.

20. **Tänamise ja õnnistamise talitus.**

21. **Hymn** . . . . . **E. Mehul.**
Wiljandi Helikunsti Seltsi meeskoor.

22. **Kogudus:** Omal wiisil. P. 217.

Õndsaks, jah õndsaks see kiita tuleb, Kel Jumal abiks Siionist, Kellel usk südame põhjas põleb, Ja kellel kaljuks Jeesus Kristt! Kes teda peastjaks tunnistab, Seda ta armust õnnistab! Halleluuja, halleluuja!

Kiitke, oh rahwad, ta kõrget nime Ja laulge tänu temale! Sest tema tegu on selge ime, Ta au ei lõpe iialе! Jumala lapsed, ühest suust Laulgem Kolmainu austust! Halleluuja, halleluuja!

—o—

Joh. Nurmberg, Viljandis 1931

ARH PT- 1113

Leeriõpilaste õnnistamise jumalateenistuse laulud

3. mail 1931. a.

Paistu kirikus.



Teie walgus paistku inimeste ees, et nemad teie häid tegusid näewad ja teie Isa austawad, kes taewas on.

Matt. 5, 16.

Tartu Ülikooli Raamatukogu
ARHIIVKOGU

Kultuur - Joh. Meister'i trükk, Walgas.

I.

Enne õnnistamise kõnet.

Wiisil: Küll kannab kindel kalju. P. lisa 109 ehk P. 245.

Nüüd on ta kätte jõudnud Mu elu kaunim tund, Ju temast ettenäinud Mu hing nii õnnist und, Ju kellahelin hüüab Ja orel kohiseb, Ja süda sinna lendab, Lus taewas awaneb.

Sa oma waimuwäega Mu kallal töötasid Ja südant õrna käega Maailmast tõmbasid, Sa panid helisema Lut hingekandle keelt Ja jälle igatsema Mu lootuseta meelt.

Nüüd astun sinu ette, End sulle kihlama Ja sinu armu kätte End täitsa uskuma. Oh wõta siis mu süda Ja elu täieste Ja hoia, Isa, teda Maailmas endale!

II.

Pärast õnnistamise kõnet.

Wiisil: Oh, anna tuhat keelt Sa mulle. P. 141.

Su lapsed ja Su tunnistajad, Oh Jeesus! nüüd me oleme. Su jüngrid ja Su järelkäijad, Su juurde, Issand, tuleme. Su kojas ilud särawad — Tee lahti pärliwärawad!

Su ette põlwili nüüd palwes, Truu Jeesus, meie langeme! Meil süda leegib armutules — Sind usus leidnud oleme. Oh, wõta wastu, õnnista — Meil' taewa rõõmu walmista!

Su püha-õhtusöömaajast Meil anna osa heldesti, Et leiame Su pühast kojast Suurt walgust, õnne rohkesti, Mis südant, hinge kinnitab Ja wõitlemistes julgustab.

III-IV.

Pihti laul.

Wiisil: Oh Jeesus, Sinu walu. P. 237-b.

Sa ära tee end kõwaks, Kui kuuled kutsumist, Sest sinu süda külmaks Lä'eb nõnda koguniſt! Jääd ilma õnnistusest, Mis õigetele saab; Ei pääse hukatusest — Surm sinu osaks jääb!

Weel täna, kui sa kuuled Ta armukutsumist, Siis mine, et sa pääsed Su ülekohtu seest. Weel Jumal tahab anda Sull' andeks armuga; Siis laseb taewa kanda, Kui pead surema.

Nüüd tulge, kummardage Ta ette silmili; End palwes paenutage Ja heitke põlwili! Sest ta on meie Jumal, Ta rahwas oleme; Meid wõtab lasteks omal'— Ta juurde läheme.

V.

Jutluse laul.

Wiisil: Jeesus, surma ärawõitja. P. 300.

Ärka süda, waim ja mõte, Talweune tuimuseşt, Tõuse surnuist walge ette Lues elus hiilgades. Waim sind kutsub enda juurde Elumere kallastele — Seal, kus õnnetäiuses Süda hingab Jeesuses.

Hallid elumure waimud Koidu tõusul lahkuwad, Wana kõik on mööda läinud, Lued kandled kõlawad, Täitsa wabaks süda saanud, Looja waimuorus läinud, Lootus, rahu, wõim ja õnn Hingepõhjas tõusmas on.

Kewad hiilgab, elu liigub Lue ilu säraga, Rõõmulaintel tema kiigub Lillelõhnas mureta, Kohiseb es on ka meile Waimukewad tõusnud jälle, Luugid lahti — awane, Linuw süda, waimule!

VI.

Kantsliſalm.

Wiisil: Nüüd paistab meile kaunisti. P. 342.

Jah, Püha Waim, kes wäes Sa Lks oled Jsa, Pojaga, Laſ' tõesse meid jääda; Kui patu wastu wõitleme, Süs anna jõudu hingele Ta wäes kindlaks saada. Nõnda kanna Meid Su wäega, armu käega wõidu ra'ale, Wõõrsilt õige isamaale!

VII.

Palwelaul.

Wiisil: Mu nimi taewas kirja pandud. P. 266.

Su ees ma tahan palwetada, Jehoowa, wägew Jumal Sa! Sull' wõtan tänulaulu laulda, Et oled helde otsata! Sa oma nime kõrgeks teinud Küll üle kõige asjade, Nii nagu oled tõotanud Ja seadinud ka targasti.

Nüüd põlwili ma heidan maha — Su templi wastu kummardan! Ei lahkuda Su armust taha, Waid lapsemeelel palwetan: Mu Jsa, igawene oled, Jehoowa Jumal taewa sees! Sa ikka heldesti mind kuuled, Sest rõõmsalt laulan Sinu ees!

VIII.

Armulaua laul.

Wiisil: Oh Jeesus, ülem abimees. P. 204.

Su pühaõhtusõõma'le Meid patuseid Sa kutsud; See armutoidu lauale Ja meie südant katsud, Kas kõlbame ka tulema, Su armu wäärt siin olema. Et wõid meid sõõta, joota?

I.

Enne õnnistamise kõnet.

Wiisil: Küll kannab kindel kalju. P. lisa 109 ehk P. 245.

Nüüd on ta kätte jõudnud Mu elu kaunim tund,
Ju temast ettenäinud Mu hing nii õnnist und,
Ju kellahelin hüüab Ja orel kohiseb,
Ja süda sinna lendab, Üks taewas awaneb.

Sa oma waimuwäega Mu kallal töötasid
Ja südant õrna käega Maailmast tõmbasid,
Sa panid helisema Uut hingekandle keelt
Ja jälle igatsema Mu lootuseta meelt.

Nüüd astun sinu ette, End sulle kihlama
Ja sinu armu kätte End täitsa uskuma.
Oh wõta siis mu süda
Ja elu täieste Ja hoia, Isa, teda
Maailmas endale!

II.

Pärast õnnistamise kõnet.

Wiisil: Oh, anna tuhat keelt Sa mulle. P. 141.

Su lapsed ja Su tunnistajad, Oh Jeesus! nüüd
me oleme. Su jüngrid ja Su järelkäijad, Su juurde,
Issand, tuleme. Su kojas ilud särawad — Tee lahti
pärliwärawad!

Su ette põlwili nüüd palwes, Truu Jeesus, meie
langeme! Meil süda leegib armutules — Sind usus
leidnud oleme. Oh, wõta wastu, õnnista — Meil'
taewa rõõmu walmista!

Su püha-õhtusöömaajast Meil anna osa heldesti,
Et leiame Su pühast kojast Suurt walgust, õnne roh-
kesti, Mis südant, hinge kinnitab Ja wõitlemistes
julgustab.

III-IV.

Pihti laul.

Wiisil: Oh Jeesus, Sinu walu. P. 237-b.

Sa ära tee end kõwaks, Kui kuuled kutsumist,
Sest sinu süda külmaks Lä'eb nõnda kogunist! Jääd
ilma õnnistusest, Mis õigetele saab; Ei pääse huka-
tusest — Surm sinu osaks jääb!

Weel täna, kui sa kuuled Ta armukutsumist, Siis
mine, et sa pääsed Su ülekohtu seest. Weel Jumal
tahab anda Sull' andeks armuga; Siis laseb taewa
kanda, Kui pead surema.

Nüüd tulge, kummardage Ta ette silmili; End
palwes paenutage Ja heitke põlwili! Sest ta on meie
Jumal, Ta rahwas oleme; Meid wõtab lasteks omal'—
Ta juurde läheme.

V.

Jutluse laul.

Wiisil: Jeesus, surma ärawõitja. P. 300.

Ärka süda, waim ja mõte, Talweune tuimusest,
Tõuse surnuist walge ette Ülues elus hiilgades. Waim
sind kutsub enda juurde Elumere kallastele — Seal,
kus õnnetäuses Süda hingab Jeesuses.

Hallid elumure waimud Koidu tõusul lahkuwad,
Wana kõik on mööda läinud, Ülued kandled kõlawad,
Täitsa wabaks süda saanud, Looja waimuorus läinud,
Lootus, rahu, wõim ja õnn Hingepõhjas tõusmas on.

Kewad hiilgab, elu liigub Ülue ilu säraga, Rõõ-
mulaintel tema kiigub Lillelõhnas mureta, Kohisedes
on ka meile Waimukewad tõusnud jälle, Luugid lahti
— awane, Ülinuw süda, waimule!

VI.

Kantsliisalm.

Wiisil: Nüüd paistab meile kaunisti. P. 342.

Jah, Püha Waim, kes wäes Sa Üks oled Isa,
Pojaga, Las' tõesse meid jäädа; Kui patu wastu
wõitleme, Siis anna jõudu hingele Ta wäes kindlaks
saada. Nõnda kanna Meid Su wäega, armu käega
wõidu ra'ale, Wõõrsilt õige isamaale!

VII.

Palwelaul.

Wiisil: Mu nimi taewas kirja pandud. P. 266.

Su ees ma tahan palwetada, Jehoowa, wägew
Jumal Sa! Sull' wõtan tänulaulu laulda, Et oled
helde otsata! Sa oma nime kõrgeks teinud Küll üle
kõige asjade, Nii nagu oled töotanud Ja seadinud ka
targasti.

Nüüd põlwili ma heidan maha — Su templi wastu
kummardan! Ei lahkuda Su armust taha, Waid lap-
semeelel palwetan: Mu Isa, igawene oled, Jehoowa
Jumal taewa sees! Sa ikka heldesti mind kuuled, Sest
rõõmsalt laulan Sinu ees!

VIII.

Armulaua laul.

Wiisil: Oh Jeesus, ülem abimees. P. 204.

Su pühaõhtusööma'le Meid patuseid Sa kutsud;
See armutoidu lauale Ja meie südant katsud, Kas
kõlbame ka tulema, Su armu wäärt siin olema. Et
wõid meid sööta, joota?

Seſt palwes, alanduſega Nüüd astume Su ette, Ning patukahetſuſega End anname Su kätte. Oh anna andeks, halasta, Meid patu waewaſt wabasta Ja tee meid puhtaks, õigeks!

Sa oled hinge eluleib Ja jook nii ſelge puhas, Mis nõtru kinnitada wõib, Kes õhkawad ſiin ohus. Su waim meid, Jeeſus, õnnistab, Ja patu hädaſt wabastab, Kui tuleme Su juurde.

Siis ſinu püha eluleib Ja Sinu puhas weri Meid nõtru kinnitada wõib, — Suur, ſelge armumeri! Seſt põlwile nüüd laſeme, End patuſt puhtaks peſeme. Oh Jeeſus, ſööda, jooda!

IX.

Lõpulaul.

Wiiſil: Ma kummardan ſind, armuwägi. P. 445.

Ma tean: Kõik ſee õnneks mulle Siin tuleb, mida ſaadad Sa. Ma olen omaks ſaanud Sulle Weel enne, kui ei teadnud ma. Et minu Jumal Sina oled, Täis helduſt mulle wastu tuled.

Seſt tahan ma Sind armastada Küll omaſt meeleſt, ſüdameſt; Su ette palwes kummardada, Au anda Sulle igaweſt! Kui tuleleek mu palwe tõuſeb, Su püha trooni ette tuleb!

Jää ikka minu eluteele, Nii õnnes kui ka häda ſees, Ja tuleta mull' ikka meele, Et ootamas ſuur rõõm ſiis ees, Kui uſu wõidu lippu kannan, End kõigega Su omaks annan.

Leeriõpilaste nimed:

1. Meta Kalmet.
2. Linda Kool.
3. Ida Rebane.
4. Linda Rõigas.
5. Alide Tulp.
6. Auguſt Kirn.
7. Auguſt Elmar Pärt.

ARH PT-1113

Jõulupüha

jumalateenistuse laulud

Paistu kirikus.



Ja meie oleme näinud ja tunnistame, et Isa on Poja läkitanud maailma Õnnistegijaks.

1. Joh. 4,14.

I.

Kog.: Wiisil: Jumal wägew walitseja. P. 182.

Läbi hommikuse õhu
Kellahääled kõlawad,
Läbi waikse jõulurahu
Palwele sind hüüawad.
Inimene rutta sina
Püha kotta minna täna.

Meile sündind suurim ime:
Isa koda awanend.
Isa Poeg kui inimene
Meile sündind, sarnaneb:
Tulnud tõde meile tooma,
Uusi südameid meil looma.

Tõekuningale anna
Aset omas südames,
Tema-sõime juure kanna
Omad patud paludes:
Ta sind puhastab kui kulda,
Paneb üles taewawalda.

Tartu Ülikooli Raamatukogu
ARHIIVKOGU

Õp.: Peale armukuulutust: Au olgu Jumalale kõrges!

Kog.: Ja maa peal rahu ja inimesteſt hea meel, hea meel.

Õp.: Meie kiidame Sind . . .

Kog.: Au, kiitus olgu igaweſt . . .

II.

Kog.: Wiiſil: Wõta nüüd Iſandat, wägewat. 96.

Hõiſake taewad, ja laulge nii maa kui ka meri: Jeeſus on tulnud, ſuur Jumal on liha ja weri! Rahu ta toob, Südamed uueks ta loob, Täidab, mis kuulutab kiri.

Taewane kuningas, kes oled lapſeks ſiis ſaanud, Omagi ſüdame olen ma ſinule annud: Ükſinda ſa, Keda nüüd walinud ma, Kes ſa mu kuningaks ſaanud.

Ustaw Immaanuel, minugi ſüdames ſünni, Sinuſt, mu peaſtja, ma pean ſiis igaweſt kinni: Ela mu ſees, Käi iſe ikka mu ees, Ei ma ſiis ekſiteed kõnni!

Jeeſus, mu Jumal, ſind armastan ſüdameſt mina: Eluteed käima mind ſaada ka alati ſina! Su omaks jään, Kuni ſiit rahuga läen Ülesſe Siioni linna!

III.

Kog.: Wiiſil: Ma ſüdameſt ja meeleſt. 233.

Nüüd jõulu walgus koidab, Pikk öö ju mööda läeb! Arm patu wõimuſt wõidab: Silm Lunastajat näeb! Nüüd tema ſündinud Meid kõiki lunastama, Maad, taewaſt ühendama, Kui ammu tõotud.

Nüüd waeſed lapſed tulge, Et Iſa kutſub meid! Ja wäga rõõmſad olge, Ta wõtab ſülle teid. Nüüd kaob patu hirm, Kõik wana mööda läinud, Ja meid on uueks teinud Ta kallis iſa-arm.

IV.

Kog.: Omal wiiſil. 280.

Jumal tulnud meile taewaſt, Hädaliſt, Waewaliſt, Peaſtma kõigeſt waewaſt. Jumal ſaanud inimeſeks Minule, Sinule, Meiega ſaab üheks.

Sinuſt hakkan mina kinni, Jeeſuke! Minule Südamesſe ſünni. Minu hinge ainus ilu Oled ſa, Sinuga Õnnis on mu elu.

Puhas olen ſinu läbi, Sina teed Mulle head, Sinult ſaan ma abi. Anna armu maitsta mulle, Jeeſuke, Kaunike, Minu juure tule!

V.

Kog.: Omal wiiſil. P. 366.

Oh ſa rõõmustaw, Oh ſa õnnistaw, Püha kallis jõulu-aeg! Ilm wajus kadul, Kriſt ſündis wõidul: Ristirahwas, ristirahwas, rõõmusta!

Oh ſa rõõmustaw, Oh ſa õnnistaw Püha inglite laulu aeg! Petlemma nurmel Hüüd kõlab hõiskel: Ristirahwas, ristirahwas, rõõmusta!

Oh ſa rõõmustaw, Oh ſa õnnistaw, Ristikandjate rõõmu aeg! Jeeſus on tulnud, Rahu meil' toonud: Ristirahwas, ristirahwas, rõõmusta!

Püha öö.

Kui ma wiieaastane olin, siis pidin ma läbi elama ühe suure mure. Ma ei tea, kas mul selleſtsaadik teiſt suuremat muret ongi olnud. See oli siis, kui mu wanaema suri.

Seni istus ta igapäew oma toas nurgaſohwal ja jutustas muinasjutte. Ma ei kujutlegi seda teiſiti, kui et wanaema istus seal ja jutustas, hommikuſt õhtuni, ja meie, lapſed, istuſime waikſelt tema kõrwal ja kuulaſime. See oli üks rõõmus elu. Ei olnud teiſi lapſi, kelle käſi nii hästi oleks käinud kui meil.

Kõigiſt neiſt juttudeſt, mis ta meile rääkis, on mulle ainult nõrk, tume mälestus järele jäänud. Ainult üks neiſt juttudeſt on mulle hästi meelde jäänud, nii et ma ſelle edaſi jutustada wõin.

Weel täna, 40 aasta päraſt, nagu ma praegu istun ja korraldan legende Kriſtuſeſt, mida ma Hommikumaal reiſides olen kuulnud, ſaab ſee wäike jutuſtus Jeeſuſe ſündimiſeſt, mida mulle mu wanaema ſagedaſti jutustas, minus elawaks. Ja mul tuleb himu teda weel kord jutustada.

See oli ühel Jõuluõhtul. Kõik olid kirikuſſe ſõitnud, peale wanaema ja minu. Ma arwan, meie olime ainult kahekeſi kodus. Meie ei ſaanud mitte kaaſa ſõita, ſeſt et üks liiga noor ja teine liiga wana oli. Ja meie mõlemad olime kurwad, et meie ei ſaanud ſõita Jõuluõhtu jumalateenistuſele ega näha küünaldes ſärawat jõulupuud.

Aga kui meie nõnda kahekeſi istuſime, hakkas wanaema jutustama.

Ükskord oli üks mees. See läks wälja pimedaſſe õhe, et endale tuld laenata. Ta käis majaſt majja, taluſt talu ja koputas uste pihta.

„Armſad inimeſed, aidake mind", ütles ta.

„Minu naiſel ſündis praegu wäike lapſuke ja ma pean tule ſüütama, et naiſt ja lapſukeſt ſoojendada."

Aga öö oli pime. Kõik inimeſed magaſid. Keegi ei wastanud temale.

Mees läks ikka edaſi ja edaſi. Wiimaks nägi ta eemal kaugel tulekuma. Siis hakkas ta minema tule ſuunas. Kui ta ligemale jõudis, ſiis nägi ta, et tuli lageda taewa all põles.

Suur hulk walgeld lambaid magas tule ümber ja üks wana karjane walwas nende juures. Kui mees, kes tuld tahtis laenata, lammaste juurde tuli, nägi ta, et karjaſe jalgade lähedal kolm ſuurt koera magaſid. Kõik kolm ärkaſid tema tulekul üles, ajaſid oma ſuured ſuud laiali, nagu tahakſid nad haukuda. Aga ei tulnud kuuldawale ühtegi häält.

Mees nägi, kuidas nende turjal karwad püſti tõuſid, ta nägi, kuidas nende walged hambad tulekumas särades hiilgaſid ja kuidas nad temale kallale tormaſid. Ta tundis, et üks neiſt tema jalaſt hammaſtega kinni hakkas, teine käeſt kinni haaras ja kolmas tema kõri külge ripnema jäi.

Aga need lõuad ja need hambad, millega koerad hammuſtada tahtſid, ei kuulanud nende ſõna ja mees ei ſaanud wähematki wiga.

Nüüd tahtis wõõras mees edaſi minna, et ſeda leida, mida ta otſis. Aga lambad olid nii üksteiſe ligidal, ſelg ſelja wastu, et ta edaſi ei ſaanud minna. Siis astus ta nende ſelgadele ja ſammus nii üle lammaste tule juurde. Ja ükski lammas ei ärganud ega liigutanud ennaſt.

Niikaugele oli wanaema ſaanud ſegamata jutustada. Aga nüüd ei ſaanud ma teda enam lasta katkeſtamata jatkata.

„Miſpäraſt nad ſiis ei liigutanud ennaſt, wanaema?" küſiſin mina.

„Seda ſaad ſa warſti teada", ütles wanaema ja jutustas edaſi.

Kui mees peaaegu juba tule juurde oli jõudnud, waatas karjane üles. See oli üks wana, tige mees, kes pahane ja karm oli kõikide inimeſte wastu.

Kui ta wõõraſt meeſt nägi tulewat, haaras ta kätte pika, teràwaotſaga kepi, mis tal ſiis ikka harilikult käes oli, kui ta karja hoidis. Selle kepi ta wiskas wõõra mehe pihta. Wihiſedes jookſis kepp wõõra mehe poole. Aga enne kui wõõraſt meeſt trehwata, põrkas ta kõrwale ja jookſis temaſt mööda, jookſis kaugele põllule.

Kui wanaema niikaugele oli jõudnud, katkeſtaſin ma teda jälle.

„Wanaema, miſpäraſt kepp ei tahtnud ſeda meeſt lüüa?" Aga ſeekord ei laſknud wanaema ennaſt ſegada, ei wastanud mulle, waid jutustas edaſi.

Nüüd tuli wõõras mees karjaſe juurde ja ütles temale:

„Hea sõber, aita mind ja laena mulle natuke tuld. Minu naine on praegu lapſukeſe ſünnitanud ja mina pean tuld tegema, et teda ja lapſukeſt ſoojendada."

Karjane oleks hea meelega ei ütelnud, aga kui ta ſellele mõtles, et tema koerad wõõrale mehele wiga ei teinud, et lambad tema eeſt ära ei jooksnud ja et tema oma kepp teda lüüa ei tahtnud, ſiis tundis ta piſut hirmu ja ei julgenud mitte keelata, mida talt ſoowiti.

Õp.: Meie kiidame Sind . . .

Kog.: Au, kiitus olgu igaweſt . . .

II.

Kog.: Wiiſil: Wõta nüüd Iſandat, wägewat. 96.

Hõiſake taewad, ja laulge nii maa kui ka meri: Jeeſus on tulnud, ſuur Jumal on liha ja weri! Rahu ta toob, Südamed uueks ta loob, Täidab, mis kuulutab kiri.

Taewane kuningas, kes oled lapſeks ſiis ſaanud, Omagi ſüdame olen ma ſinule annud: Ükſinda ſa, Keda nüüd walinud ma, Kes ſa mu kuningaks ſaanud.

Ustaw Immaanuel, minugi ſüdames ſünni, Sinuſt, mu peaſtja, ma pean ſiis igaweſt kinni: Ela mu ſees, Käi iſe ikka mu ees, Ei ma ſiis ekſiteed kõnni!

Jeeſus, mu Jumal, ſind armastan ſüdameſt mina: Eluteed käima mind ſaada ka alati ſina! Su omaks jään, Kuni ſiit rahuga läen Ülesſe Siioni linna!

III.

Kog.: Wiiſil: Ma ſüdameſt ja meeleſt. 233.

Nüüd jõulu walgus koidab, Pikk öö ju mööda läeb! Arm patu wõimuſt wõidab: Silm Lunaſtajat näeb! Nüüd tema ſündinud Meid kõiki lunaſtama, Maad, taewaſt ühendama, Kui ammu tõotud.

Nüüd waeſed lapſed tulge, Et Iſa kutſub meid! Ja wäga rõõmſad olge, Ta wõtab ſülle teid. Nüüd kaob patu hirm, Kõik wana mööda läinud, Ja meid on uueks teinud Ta kallis iſa-arm.

IV.

Kog.: Omal wiiſil. 280.

Jumal tulnud meile taewaſt, Hädaliſt, Waewaliſt, Peaſtma kõigeſt waewaſt. Jumal ſaanud inimeſeks Minule, Sinule, Meiega ſaab üheks.

Sinuſt hakkan mina kinni, Jeeſuke! Minule Südamesſe ſünni. Minu hinge ainus ilu Oled ſa, Sinuga Õnnis on mu elu.

Puhas olen ſinu läbi, Sina teed Mulle head, Sinult ſaan ma abi. Anna armu maitſta mulle, Jeeſuke, Kaunike, Minu juure tule!

V.

Kog.: Omal wiiſil. P. 366.

Oh ſa rõõmuſtaw, Oh ſa õnniſtaw, Püha kallis jõulu-aeg! Ilm wajus kadul, Kriſt ſündis wõidul: Ristirahwas, ristirahwas, rõõmuſta!

Oh ſa rõõmuſtaw, Oh ſa õnniſtaw Püha inglite laulu aeg! Petlemma nurmel Hüüd kõlab hõiskel: Ristirahwas, ristirahwas, rõõmuſta!

Oh ſa rõõmuſtaw, Oh ſa õnniſtaw, Ristikandjate rõõmu aeg! Jeeſus on tulnud, Rahu meil' toonud: Ristirahwas, ristirahwas, rõõmuſta!

Püha öö.

Kui ma wiieaaſtane olin, ſiis pidin ma läbi elama ühe ſuure mure. Ma ei tea, kas mul ſelleſtſaadik teiſt ſuuremat muret ongi olnud. See oli ſiis, kui mu wanaema ſuri.

Seni istus ta igapäew oma toas nurgaſohwal ja jutuſtas muinasjutte. Ma ei kujutlegi ſeda teiſiti, kui et wanaema istus ſeal ja jutuſtas, hommikuſt õhtuni, ja meie, lapſed, istuſime waikſelt tema kõrwal ja kuulaſime. See oli üks rõõmus elu. Ei olnud teiſi lapſi, kelle käſi nii hästi oleks käinud kui meil.

Kõigiſt neiſt juttudeſt, mis ta meile rääkis, on mulle ainult nõrk, tume mälestus järele jäänud. Ainult üks neiſt juttudeſt on mulle hästi meelde jäänud, nii et ma ſelle edaſi jutuſtada wõin.

Weel täna, 40 aaſta päraſt, nagu ma praegu istun ja korraldan legende Kriſtuſeſt, mida ma Hommikumaal reiſides olen kuulnud, ſaab ſee wäike jutuſtus Jeeſuſe ſündimiſeſt, mida mulle mu wanaema ſagedaſti jutuſtas, minus elawaks. Ja mul tuleb himu teda weel kord jutuſtada.

See oli ühel Jõuluõhtul. Kõik olid kirikuſſe ſõitnud, peale wanaema ja minu. Ma arwan, meie olime ainult kahekeſi kodus. Meie ei ſaanud mitte kaaſa ſõita, ſeſt et üks liiga noor ja teine liiga wana oli. Ja meie mõlemad olime kurwad, et meie ei ſaanud ſõita Jõuluõhtu jumalateenistuſele ega näha küünaldes ſärawat jõulupuud.

Aga kui meie nõnda kahekeſi istuſime, hakkas wanaema jutuſtama.

Ükskord oli üks mees. See läks wälja pimedaſſe õhe, et endale tuld laenata. Ta käis majaſt majja, taluſt talu ja koputas uste pihta.

„Armſad inimeſed, aidake mind", ütles ta.

„Minu naiſel ſündis praegu wäike lapſuke ja ma pean tule ſüütama, et naiſt ja lapſukeſt ſoojendada."

Aga öö oli pime. Kõik inimeſed magaſid. Keegi ei wastanud temale.

Mees läks ikka edaſi ja edaſi. Wiimaks nägi ta eemal kaugel tulekuma. Siis hakkas ta minema tule ſuunas. Kui ta ligemale jõudis, ſiis nägi ta, et tuli lageda taewa all põles.

Suur hulk walgeld lambaid magas tule ümber ja üks wana karjane walwas nende juures. Kui mees, kes tuld tahtis laenata, lammaste juurde tuli, nägi ta, et karjaſe jalgade lähedal kolm ſuurt koera magaſid. Kõik kolm ärkaſid tema tulekul üles, ajaſid oma ſuured ſuud laiali, nagu tahakſid nad haukuda. Aga ei tulnud kuuldawale ühtegi häält.

Mees nägi, kuidas nende turjal karwad püſti tõuſid, ta nägi, kuidas nende walged hambad tulekumas ſärades hiilgaſid ja kuidas nad temale kallale tormaſid. Ta tundis, et üks neiſt tema jalaſt hammaſtega kinni hakkas, teine käeſt kinni haaras ja kolmas tema kõri külge ripnema jäi.

Aga need lõuad ja need hambad, millega koerad hammuſtada tahtſid, ei kuulanud nende ſõna ja mees ei ſaanud wähematki wiga.

Nüüd tahtis wõõras mees edaſi minna, et ſeda leida, mida ta otſis. Aga lambad olid nii üksteiſe ligidal, ſelg ſelja wastu, et ta edaſi ei ſaanud minna. Siis astus ta nende ſelgadele ja ſammus nii üle lammaste tule juurde. Ja ükski lammas ei ärganud ega liigutanud ennaſt.

Niikaugele oli wanaema ſaanud ſegamata jutuſtada. Aga nüüd ei ſaanud ma teda enam lasta katkeſtamata jatkata.

„Miſpäraſt nad ſiis ei liigutanud ennaſt, wanaema?" küſiſin mina.

„Seda ſaad ſa warſti teada", ütles wanaema ja jutuſtas edaſi.

Kui mees peaaegu juba tule juurde oli jõudnud, waatas karjane üles. See oli üks wana, tige mees, kes pahane ja karm oli kõikide inimeſte wastu.

Kui ta wõõraſt meeſt nägi tulewat, haaras ta kätte pika, teräwaotſaga kepi, mis tal ſiis ikka harilikult käes oli, kui ta karja hoidis. Selle kepi ta wiskas wõõra mehe pihta. Wihiſedes jooksis kepp wõõra mehe poole. Aga enne kui wõõraſt meeſt trehwata, põrkas ta kõrwale ja jooksis temaſt mööda, jooksis kaugele põllule.

Kui wanaema niikaugele oli jõudnud, katkeſtaſin ma teda jälle.

„Wanaema, miſpäraſt kepp ei tahtnud ſeda meeſt lüüa?" Aga ſeekord ei laſknud wanaema ennaſt ſegada, ei wastanud mulle, waid jutuſtas edaſi.

Nüüd tuli wõõras mees karjaſe juurde ja ütles temale:

„Hea sõber, aita mind ja laena mulle natuke tuld. Minu naine on praegu lapſukeſe ſünnitanud ja mina pean tuld tegema, et teda ja lapſukeſt ſoojendada."

Karjane oleks hea meelega ei ütelnud, aga kui ta ſellele mõtles, et tema koerad wõõrale mehele wiga ei teinud, et lambad tema eeſt ära ei jooksnud ja et tema oma kepp teda lüüa ei tahtnud, ſiis tundis ta piſut hirmu ja ei julgenud mitte keelata, mida talt ſoowiti.

„Wõta, niipalju kui sul waja", ütles ta wõõrale mehele.

Aga tuli oli peaaegu ära põlenud, Ei olnud enam puukilde ega oksi järele jäänud. Oli waid hõõguw sõehunnik maas. Aga wõõral ei olnud labidat ega ämbrit, millega ta oleks wõinud hõõguwaid ja tuliseid süsi kanda.

Kui karjane seda nägi, ütles ta weel kord: „Wõta, niipalju kui sul waja!" Ja temal oli heameel, et wõõras ei saanud tuld kaasa wõtta ja ära wiia. Aga mees kummardus allapoole, tule juurde, wõttis paljaste kätega tuha seest hõõguwaid süsi ja pani need oma mantli siilule. Ja hõõguwad sõed ei kõrwetanud mehe käsi, kui ta neid korjas, ei kõrwetanud ära ka tema mantlit. Mees kandis neid hõõguwaid tuliseid süsi oma mantli siilul, nagu oleks nad pähklid wõi õunad olnud.

Aga siin katkestati muinasjutu jutustajat kolmat korda.

„Wanaema, miks süsi ei tahtnud meest põletada?"

„Seda sa kuuled warsti", ütles wanaema ja jutustas edasi.

Kui nüüd see karjane, kes üks tige ja karm mees oli, kõike seda nägi, siis imestas ta endamisi kõige selle üle ja küsis iseendalt:

„Mis öö see küll peaks olema, kus koerad ei hammusta, lambad ei ehmu, piik ei surma ja tuli ei põleta?"

Ta kutsus wõõra tagasi ja ütles temale:

„Mis öö see küll on? Ja kust see tuleb, et kõik asjad ja olewused sulle halastust üles näitawad?"

Siis ütles mees:

„Mina ei wõi sulle seda mitte ütelda, kui sa seda ise ei näe." Ja ta tahtis oma teed minna, et warsti tuld põlema süüdata ja naisele ja lapsele sooja teha.

Nüüd mõtles karjane, et ta ei lase enne seda wõõrast meest silmist, kui ta pole teada saanud, mis see kõik peaks tähendama. Ta tõusis üles ja läks talle järele, kuni ta jõudis sinna, kus wõõras mees elas.

Seal nägi karjane, et wõõral mehel polnud isegi majaütti, et selles elada, waid ta oli jätnud oma naise ja lapse ühte kaljukoopasse, kus midagi ei olnud peale paljaste ja külmade kiwiseinte.

Aga karjane mõtles nüüd, et see waene ilmsüüta lapsuke wõib seal kaljukoopas ära külmata ja kuigi ta oli kõwa südamega mees, sai ta sellest ometigi liigutatud ja otsustas last aidata. Ta wõttis oma pauna seljast, tegi lahti ja wõttis sealt ühe pehme, walge lamba naha. Selle ta andis wõõrale mehele ja käskis sellega last katta.

Aga sel silmapilgul, kus ta näitas, et ka tema wõib halastaja olla, läksid ta silmad lahti ja ta nägi seda, mida seni mitte ei wõinud näha ja kuulis seda, mida ta seni ei wõinud kuulda.

Ta nägi, et tema ümber tihe ring wäikesi, hõbetiiwulisi inglikesi seisis. Neil igalühel oli käes üks keelpill ja kõik nad laulsid walju häälega, et sellel ööl on Õnnistegija sündinud, kes peab maailma tema pattudest lunastama. Nüüd alles sai karjane aru, miks sellel ööl kõik nii rõõmsad olid ja miks ükski teisele wiga ei teinud.

Aga ingleid ei olnud mitte ainult karjase ümber, waid ta nägi neid nüüd igalpool. Nad istusid koopas, nad istusid mäe peal, nad lendlesid taewa all. Nad tulid suurte hulkadena üle tee, jäid mööda minnes seisatama ja igaüks heitis pilgu lapse peale.

Walitses puhas rõõm ja õnn, kõlas laul ja mäng. Ja seda kõik nägi karjane pimedal ööl, milles ta waremalt midagi ei suutnud näha. Ja ta sai nii rõõmsaks, et ta silmad olid lahti läinud. Suure rõõmu pärast langes ta põlwili ja tänas Jumalat...

Kui wanaema siiamaale oli jõudnud, ohkas ta ja ütles:

„Aga mida karjane nägi, seda wõiksime meie ka näha, sest igal Jõuluööl lendawad inglid taewa all; kui aga meie neid oskaksime näha."

Siis pani wanaema oma käe minu pea peale ja ütles:

„Aga seda pead sa tähele panema ja meeles pidama, sest see on nii tõsi, nagu mina sind näen ja sina mind näed. Meil pole siin tegemist mitte küünaldega ega lampidega, ei ka kuu ega päikesega. Waid on tarwis, et meil oleks silmad, mis Jumala au wõiwad näha.

Rootsi kirjaniku Selma Lagerlöf'i järgi kogust
„Legendid Kristusest" **A. T—k.**

Kultuur - Joh. Meisteri trükk, Walgas.

ARH PT-1113

Surnute-püha laulud

Paistu kirikus

1932

"

Aga meie oleme julged, ja tahaksime ennemini ihust ära olla, ja kodus olla Issanda juures.

2. Kor. 5,8.

Tartu Ülikooli Raamatukogu
ARHIIVKOGU

I.

Alguslaul.

Wiisil: Ma tahan jätta maha. P. 245.

Kõik liha on kui rohi, Wõib pea närtsida! Seſt patu ſees ei tohi Me julgelt elada. Kui ihu ära ſureb Ja käes on ſurmaöö — Hing aru andma läheb, Kuis on ta elutöö!

Mis ilma au ja ilu Meil makſab enam ſiis, Kui katab muld nii wilu, Ja ſurnuaia hiis Me kalmu üle kohab; Juſt nagu räägiks ta: „Kõik, mis ſiin ilmas elab — Peab kurwalt kaduma!“ —

Kuid, Issand, Sinu ſõna Jääb ſeisma igaweſt, Mis andſid meile Sina, Su armuſeaduſeſt. See läbi ſurmahaua Ja läbi taewaste, Me hinged wõtab tuua Su juure ülesſe.

II.

Pealaul.

Oma wiisil. 270.

Jeruuſalem, ſa püha taewa linn, Ma ootan waluga, Et ma kord ſinu ſisſe jõuakſin, Mu ſüda rahuta. Kõik ilmamaad ma jätan Siis maha rõõmſaste, Ja armu tiiwul tõttan Siit ära ülesſe.

Oh kallis päew, weel kallim tunnike, Oh millal jõuad ſa, Et minu igatſeja hingeke Saaks ilmaſt lahkuda? Ma teda Jumalale Siis tahan uskuda, Et oma pärismaale Wõiks minna elama.

Sa püha linn, ſind teretab mu keel, Aks mu eeſt lahti tee! Ju ammuſt ajaſt igatſes mu meel Su auu järele. Nüüd olen ma ſind näinud, Ja rõõmuſt läigib ſilm. Kõik waew on otſa läinud, Mis mulle ſaatnud ilm.

III.

Kantsliſalm.

Omal wiiſil. 270.

Kui ma ſiis wiimaks paradiiſi ſaan, Ja rahu paika näind, Siis rõõmſa ſuuga mina kuulutan, Mis Jeeſus mulle teind. Siis halleluuja laulan Ma ſuure häälega, Siis hoſianna hüüan Ma ilma lõpmata.

IV.

Palwelaul.

Wiiſil: Ma kummardan ſind armuwägi. P. 445 ehk 146.

Nüüd palwetan ma Sinu poole Ja ſeiſan lauldes Sinu ees. Mind wõta oma armuhoolde, Ka aita eluwaewa ſees, Kui ahastus mu hinge matab Ja mure musta ööna katab.

Mu palwe tõusku Sinu ette; Sa kuule ſeda heldesti! Too uſu jõudu, julguſt mulle, Kui lained käiwad kõrgesti, Et tormideſt ma läbi jõuaks Ja paradiiſi ranna leiaks!

V.

Armulaualaul.

Wiiſil: Oh Jeeſus ülem abimees. P. 204.

Sa püha elueallikas, Su ette maha heidan Ja süda nutab pimedas: Oh, anna ennaſt leida! Sind, eluõhk, ma himustan, Su poole janus kiſendan: Oh anna ennaſt leida!

Oh Looja, ära laſe Sa Mind kaduwuſes ſurra; Mu waimule end ilmuta Ja ſurmalained murra. Oh minu ſilmad lahti tee, Et nemad näekſid läbi öö Su armutrooni ſära!

I.

Alguslaul.

Wiisil: Ma tahan jätta maha. P. 245.

Kõik liha on kui rohi, Wõib pea närtsida! Seſt patu ſees ei tohi Me julgelt elada. Kui ihu ära ſureb Ja käes on ſurmaöö — Hing aru andma läheb, Kuis on ta elutöö!

Mis ilma au ja ilu Meil makſab enam ſiis, Kui katab muld nii wilu, Ja ſurnuaia hiis Me kalmu üle kohab; Juſt nagu räägiks ta: „Kõik, mis ſiin ilmas elab — Peab kurwalt kaduma!“ —

Kuid, Issand, Sinu ſõna Jääb ſeisma igaweſt, Mis andſid meile Sina, Su armuſeaduſeſt. See läbi ſurmahaua Ja läbi taewaste, Me hinged wõtab tuua Su juure ülesſe.

II.

Pealaul.

Omal wiisil. 270.

Jeruuſalem, ſa püha taewa linn, Ma ootan waluga, Et ma kord ſinu ſisſe jõuakſin, Mu ſüda rahuta. Kõik ilmamaad ma jätan Siis maha rõõmſaste, Ja armu tiiwul tõttan Siit ära ülesſe.

Oh kallis päew, weel kallim tunnike, Oh millal jõuad ſa, Et minu igatſeja hingeke Saaks ilmaſt lahkuda? Ma teda Jumalale Siis tahan uskuda, Et oma pärismaale Wõiks minna elama.

Sa püha linn, ſind teretab mu keel, Uks mu eeſt lahti tee! Ju ammuſt ajaſt igatſes mu meel Su auu järele. Nüüd olen ma ſind näinud, Ja rõõmuſt läigib ſilm. Kõik waew on otſa läinud, Mis mulle ſaatnud ilm.

III.

Kantsliſalm.

Omal wiisil. 270.

Kui ma ſiis wiimaks paradiiſi ſaan, Ja rahu paika näind, Siis rõõmſa ſuuga mina kuulutan, Mis Jeeſus mulle teind. Siis halleluuja laulan Ma ſuure häälega, Siis hoſianna hüüan Ma ilma lõpmata.

IV.

Palwelaul.

Wiisil: Ma kummardan ſind armuwägi. P. 445 ehk 146.

Nüüd palwetan ma Sinu poole Ja ſeiſan lauldes Sinu ees. Mind wõta oma armuhoolde, Ka aita eluwaewa ſees, Kui ahaſtus mu hinge matab Ja mure musta ööna katab.

Mu palwe tõusku Sinu ette; Sa kuule ſeda heldesti! Too uſu jõudu, julguſt mulle, Kui lained käiwad kõrgesti, Et tormideſt ma läbi jõuaks Ja paradiiſi ranna leiaks!

V.

Armulaualaul.

Wiisil: Oh Jeeſus ülem abimees. P. 204.

Sa püha eluallikas, Su ette maha heidan Ja ſüda nutab pimedas: Oh, anna ennaſt leida! Sind, eluõhk, ma himustan, Su poole janus kiſendan: Oh anna ennaſt leida!

Oh Looja, ära laſe Sa Mind kaduwuſes ſurra; Mu waimule end ilmuta Ja ſurmalained murra. Oh minu ſilmad lahti tee, Et nemad näekſid läbi öö Su armutrooni ſära!

Su eluſõna tõotab, Et otſiw hing ka leiab, Et ſisſe ſaab, kes koputab Ja igatſedes hüüab. Seks palun wäſimata ma: Mu hingele end ilmuta Ja anna ennaſt leida!

Lõpulaul.

VI.

Wiiſil: Nüüd ſurmukeha matame. P. 37.

Ei ſelleks loodud tundeilm Et teda kataks hauakülm! Ei ſelleks hõõgu igatſus, Et tema kustuks ſurmaſuus!

Üks wägew käſi hoiab mind, Kui ahastuſes woogab rind, Kui ajalained mühawad Ja hirmutormid tõuſewad,

Ei ſurm ſiis enam kohuta, Waid kodu wiib ta rõõmuga, Siis iſamaja lahti läeb Ja maine walu ununeb.

Kultuur - Joh. Meisteri trükk, Walgas.

ARH PT-1113

Opeta meid meie päewi üles arwama, et meie tarkust südamesse saame.

Taaw. laul 90, 12.

Laulud

Wanadepüha kontsert-jumalateenistusel

—

Paistu kirikus, 22. okt. 1933. a.

Tartu Ülikooli Raamatukogu
ARHIIVKOGU

Orelil — hra W. Pikat

Praeludium . . . . . Joh. Seb. Bach.

Omal wiisil 12.

Mu süda, ärka üles Ja kiida Loojat lauldes, Kes kõik head meile annab Ja muret ikka kannab.

See eest ma sind nüüd tänan, Suurt au sulle anna, Sull' ohwrin õhkamisi Ja pühi palumisi.

Su he.dus jäägu mulle, Mu süda templiks sulle: Su sõna mind siin toitku, Teed taewa poole näitku.

Op.: Algussõnad.

Kog.: Nõnda kui alguses oli...

Cello — hra O. Walgemäe

Andantino . . . . . A. Stradella.

Pihtitalitus.

Orelil — hra W. Pikat

Praeludium . . . . . Joh. Seb. Bach.

Omal wiisil 65.

Wõitle hästi, kui sind armsast Jumal tõmbab omale, Et su waim wõiks raskest koormast Lahti saada õieti.

Wõitle, küll on wäraw kitsas, Waewaline elutee; Kõik teeb kahju sull' siin ilmas, Mis ei saada taewasse.

Krooni hoidku sinu käsi, Pea kinni, mis sul käe! Taganeda — paha asi, Kindlaks jääda — ülem töö.

Wõitlejad, oh seda hoidke, Ärge kartke midagi, Jeesu jälgis ikka käige, Taewa poole tõtake!

Igal tunnil meele tulgu: Surm wõib tulla äkiste! Usulühter walmis olgu, Õli juure walage!

Jutlus.

Õp. M. Waher.

P. H. S. laulukoor

Palwe . . . . . L. Beethoven.

Wiisil: Jeesus, rõõmustaja 324.

Waikselt wõtan wasta, Mis sa tahad lasta Tulla minu peal'; Olgu rõõm wõi mure, Jään ma sinu juure, Tröstib mind su heal. Olgu tee ka waewane, Kui jääb Jeesus minu ligi, Hõiskan ometigi.

Kirikliſed teadaanded.

Omal wiisil 271.

Issand, oma wiha sees Ära sa mind nuhtle! Seest su Poeg on wahemees, Armu saatis mulle! Küll mul nüüd Palju süüd: Siiski armu anna, Ära wiha kanna!

Jsaliku armuga Minu peale waata, Mina olen rõõnuta, Rõõmu mulle saadà! Kannata Minuga, Tee, et hinge haawad Jälle terweks saawad.

Cello — hra O. Walgemäe

Andante . . . . . Georg Goltermann.

Kirikupalwe.

Orelil — hra W. Pikat

Praeludium . . . . . Joh. Seb. Bach.

Omal wiisil 12.

Mu süda, ärka üles Ja kiida Loojat kauldes, Kes kõik head meile annab Ja muret ikka kannab.

See eest ma sind nüüd tänan, Suurt au sulle anna, Sull' ohwrin õhkamisi Ja pühi palumisi.

Su he.dus jäägu mulle, Mu süda templiks sulle: Su sõna mind siin toitku, Teed taewa poole näitku.

Op.: Algussõnad.

Kog.: Nõnda kui alguses oli...

Cello — hra O. Walgemäe

Andantino . . . . . A. Stradella.

Pihtitalitus.

Orelil — hra W. Pikat

Praeludium . . . . . Joh. Seb. Bach.

Omal wiisil 65.

Wõitle hästi, kui sind armsast Jumal tõmbab omale, Et su waim wõiks raskest koormast Lahti saada õieti.

Wõitle, küll on wäraw kitsas, Waewaline elutee; Kõik teeb kahju sull' siin ilmas, Mis ei saada taewasse.

Krooni hoidku sinu käsi, Pea kinni, mis sul käe! Taganeda — paha asi, Kindlaks jääda — ülem töö.

Wõitlejad, oh seda hoidke, Ärge kartke midagi, Jeesu jälgis ikka käige, Taewa poole tõtake!

Igal tunnil meele tulgu: Surm wõib tulla äkiste! Usulühter walmis olgu, Õli juure walage!

Jutlus.

Op. M. Waher.

P. H. S. laulukoor

Palwe . . . . . L. Beethoven.

Wiisil: Jeesus, rõõmustaja 324.

Waikselt wõtan wasta, Mis sa tahad lasta Tulla minu peal'; Olgu rõõm wõi mure, Jään ma sinu juure, Trööstib mind su heal. Olgu tee ka waewane, Kui jääb Jeesus minu ligi, Hõiskan ometigi.

Kirklised teadaanded.

Omal wiisil 271.

Issand, oma wiha sees Ära sa mind nuhtle! Sest su Poeg on wahemees, Armu saatis mulle! Küll mul nüüd Palju süüd: Siiski armu anna, Ära wiha kanna!

Isaliku armuga Minu peale waata, Mina olen rõõmuta, Rõõmu mulle saada! Kannata Minuga, Tee, et hinge haawad Jälle terweks saawad.

Cello — hra O. Walgemäe

Andante . . . . . Georg Goltermann.

Kirikupalwe.

P. H. S. laulukoor

Palwe . . . . . P. Leppanen.

Armulaua talitus.

Lõpposa.

Wiisil: Nüüd hingawad inimesed 117.

Kõik ilm on waikseks jäänud Ja hämaruses saanud Nii üliarmsaks ta, Kui oleks palwekoda. Nüüd terwe päewa häda Peab unes meelest minema.

Sest wõta, Jsand, teha, Et meie hinge iha Ei otsi kaduwust, Meid lase lapsiks saada, Su rahus rõõmustada Ja nõuda tõsist wagadust.

Meie aastate päewi on seitsekümmend aastat, ja kui keegi wäga tugew on, siis on neid kaheksakümmend aastat, ja nende ülem osi on waewaline ja wilets; sest need saawad otsekui äkitselt ära niidetud, ja meie läheme lennates ära.

Taaw. l. 90, 10.

—//—

Joh. Nurmberg'i trükk. Viljandis 1933

ARH PT-1113

Ülestõusmise Pühal

Paistu ew. luth. kirikus.



J. Rosenthal. „Miks otsite Teie elawat surnute juurest?"

Wõit ja elu.

Midagi üliloomulikku ja wägewat peitub Jeesuse Kristuse ülestõusmises, mille mõju nii wägew, et apostel Paulus kogu ristiusu sellele ajalooliselt tähtsaimale sündmusele rajab: „Kui Kristus ei ole surnuist ülesäratatud, siis on meie jutlus tühine, aga ka teie usk on tühine". Pauluse l on õigus: kui Kristus pole ülestõusnud, siis saagu kantslid kinni naelutatud ja kirikuuksed lukustatud, siis waikigu kellad, waikigu orel. Mis otstarbeks ka kogudustele jutlustada üheşt inimeşeşt, kes kord o l i, aga nüüd enam ei ole. Meie pöörduks surnu poole, kui me palwetame: „oh Jeesus, meie juure jää, päew weereb, ligi pime öö." Aga Jumalale tänu, nüüd o n Kristus surnuist ülesäratatud, ja on esimeseks saanud nende seast, kes on läinud magama; nüüd helisewad ülestõusmisepüha kellad üle

Tartu Ülikooli Raamatukogu
ARHIIVKOGU

maailma, nüüd tohiwad ristiinimeſed üksteiſt terwitada hommikumaa terwituſega „Kristus on ülestõusnud, ta on tõesti ülestõusnud“, olgu ka, et ſee terwitus lutheriuſu kirikutes ja kogudustes pruugiks ei ole. — Ons ſiis aga ka kõigil inimestel ſee tunne, et Kristus on ülestõusnud? Kas kuulutab kellade helin kõigile ſeda tõtt: „mina elan, ja teie ſaate ka elama“? Kas on kõik inimeſed nõus ſelle rõõmuſõnumile rõõmſalt wastama: „ma elan, aga ei mitte enam mina, waid Kristus elab minu ſees“? Kahjuks pole ſee nõnda. Ülestõusmiſepüha kellade helinat kuulewad küll kõik, aga igaüks ſaab ſelleſt jutluſeſt ilma ſõnadeta o m a l wiiſil aru. On inimeſi olemas, kellele ſee helin muud ei ütle, kui et kewadine aeg on jälle kätte jõudnud: tulge wälja tubadeſt ja kambriteſt, tundke rõõmu ſelleſt uueſt eluſt, mis igalpool wäliſes looduſes tärkab. — Jah, ka meie tahame rõõmu tunda neiſt Jumala imetegudeſt wälimiſes looduſes, kuid tahame ühtlaſi ka ſelle peale mõtelda, et ſee wälimine ilu peagi jälle kaob: lilled ja lehed närtſiwad, kewade armſad helid jääwad waiki, ja meile ei jää muud kui mälestuſed, olgu need mälestuſed ka nii armſad kui tahes. Teiſtele inimeſtele kuulutab ülestõusmiſepüha kelladehelin midagi teiſt, ta ütleb neile: jah, kord minewikus o l i ſee õnnis ülestõusmiſepüha, kus kaduwuſe ſeadus pidi murduma, kus elu tohtis ſurma üle hõiſata, kus kõige kibedam kurwastus pidi muutuma kõige õndſamaks rõõmuks. Oh, et ka m i n a neiſt imepäewadeſt oleks tohtinud oſa wõtta. Aga nüüd on ſee kõik minuſt nii kaugel, aastatuhanded lahutawad mind neiſt päewadeſt. Mis ſee m i n d aitab, et minewikus kord ülirikas ülestõusmiſepüha h o m m i k k o i t i s, kui minu elupäewad ometi nii waeſed on? Mis kaſu on m i n u l neiſt tähtſateſt minewiku ſündmuſteſt, kui pole olemas ühenduſe ſidemeid minewiku ja olewiku wahel? Nõnda kuulutab ülestõusmiſepüha kellade helin paljudele midagi üsna teiſt, kui ta t a h a b kuulutada, ta ei ſuuda ſügawamat ja tõſiſemat wastukaja äratada inimeſte ſüdametes. Aga, Jumalale tänu, on ka inimeſi olemas, kes aru ſaawad ſelleſt kellade jutluſeſt ilma ſõnadeta, keda kellade helin hõiskama paneb, ja keda ta ſunnib rõõmſasti tunnistama: kõik minu elupäewad on ülestõusmiſepüha, ma elan, aga ei mitte enam mina, waid Kristus elab minu ſees. Kaugeſt kauguſeſt tulid ſa mu juure, Iſſand, minu Õnnistegija, ikka ligemale ja ligemale; ſina näitaſid minule, miſſugune püha-kõrge ſiht ja eesmärk mulle ſeatud on. Kõiki oma mõtteid, ſõnu ja teguſid pidin ma wõrdlema ſ i n u g a, pidin kerjajaks ſaama ſinu ees, kes ſa puhtuſe ja armaſtuſe kuningas oled. Sa ei tulnud mitte mind hukka mõiſtma ja ära häwitama, ſa häwitaſid ära ainult minu elu waled ja nõrgad toed. Sa oled mind jalule ſeadnud, mulle julguſt annud uue teekonna jaoks. Sinu läbi tean mina, et ma igaweſe armaſtuſe laps olen: lapſel on Iſa olemas, laps tahab Iſa juure tulla. S i n u ſilmadega waatan mina maailma: ma tunnen rõõmu tema mitmeſuguſuſeſt, kuid kui ta mind tahab oma wõimu ja käſu alla ſundida, ſiis hakkan ma tugewamalt ſinu käeſt kinni; kui ta mind püüab hirmutada oma kurwaſtuſte ja wiletſuſtega, ſiis tean mina: ſ i n u päralt on riik! Sinu tugewate ja lahkete käte abil ſuudan ma oma elu nõnda korda ſeada, nagu ſee puhtale ja armaſtajale inimeſele ſünnis on. Sind omas ſüdames kandes, aſtun ma julgeſti lahkunute omakſte haudade juure, ja laulan rõõmſaſti ka ristis ja walus: „Jeeſus, Pääſtja, elab weel, ſeſt ma ſaan ka elu näha.“ Sinu ſees, Jeeſus Kristus, pühitſen mina ülestõusmiſepüha täna ja homme ja igawesti.

E. Gros'i järele.

Jumalateenistuse laulud.

Alguslaul.

Wiisil: See päew nüüd meile kätte sai. P. 85.

Au Issand elab, rõõmusta Seepärast, ristirahwas, sa, Haud tühi, wõit on tema käes, Sa elad tema wõidu wäes. Halleluuja!

Siis seda päewa pühitse, Ta tõusnud hauast elusse; Ta waenlased ta jalge ees, Ja wõidukroon on tema pääs. Halleluuja!

Sest olgu Jeesus kiidetud, Et surmast ta on tõusenud: Kus on nüüd surma astel weel, Mis kardaksime haua eel? Halleluuja!

Ta tõusenud, sest loodan ma, Wõin kalju peale rajada; Ö walgusest on tema loond, Ja elu surmast kaasa toond. Halleluuja!

See Issand meil' ka tõotand: Te tõusete! Kui suur see and! Ei pea liikmeid jätagi, Su peale loodan otsani. Halleluuja!

M. Lipp. †

Pealaul.

Wiisil: Mu jõud, sind tahan armastada. P. 383.

Nüüd paistab mulle armupäike, Ei tunne enam kurbtust ma, Ja rõõmsast' hüüab suur ja wäike: Kristus Jeesus tõusnud auga! Nüüd surma astel kaotud, Ja elu ilmunud!

Mu ülesastumiste päralt Sind anti ära, Jeesus Kristus, Ei päässtnud muud sind ilma käralt Kui aga surmapiin ja rist, Kuid surma wõitsid ära sa, Et ma wõiks elada.

Sull', Eluwürst, end ohwriks anda Ma tahan kõigest südamest, Autähena su nime kanda, Sull' truuiks jääda igawest'. Mu silmad päikse tõusu näind, Sest kirjad täide läind.

Oh aita, et ka mu sees sureks See maine, wana inime, Kes mulle alaliseks mureks, Ja kahju teeb mu hingele. Mind wõida armust ära sa, Suur surma wõitja!

Uut teed nüüd käia tahan mina Su abil, Elukuningas! Mull', armupäike, paista sina, Et ma ei eksi pimedas. Mind aita, et ma õiguses Sind teenin rõõmustes.

A. Willigerode.

Kantslisalm.

Wiisil: Kuningas on Jeesus Kristus. P. 183.

Ö ei suutnud päikest neelda, Haud ei jõudnud Jeesust keelda Ülestõusmast wäega. Maa ja kaljud wärisesid, Hoidjad haualt põgenesid, Jeesus sammus wõitjana,

Ilmutas end hingedele, Pimedusest walgusele Wiis ta oma karjakse. Ö, see oli üürikene, Päikesepäew on igawene, Usklikud, nüüd hõisake!

H. Wühner. †

maailma, nüüd tohiwad ristiinimesed üksteist terwitada hommikumaa terwitusega „Kristus on ülestõusnud, ta on tõesti ülestõusnud“, olgu ka, et see terwitus lutheriusu kirikutes ja kogudustes pruugiks ei ole. — Ons siis aga ka kõigil inimestel see tunne, et Kristus on ülestõusnud? Kas kuulutab kellade helin kõigile seda tõtt: „mina elan, ja teie saate ka elama“? Kas on kõik inimesed nõus selle rõõmusõnumile rõõmsalt wastama: „ma elan, aga ei mitte enam mina, waid Kristus elab minu sees“? Kahjuks pole see nõnda. Ülestõusmisepüha kellade helinat kuulewad küll kõik, aga igaüks saab sellest jutlusest ilma sõnadeta o m a l wiisil aru. On inimesi olemas, kellele see helin muud ei ütle, kui et kewadine aeg on jälle kätte jõudnud: tulge wälja tubadest ja kambritest, tundke rõõmu sellest uuest elust, mis igalpool wälises looduses tärkab. — Jah, ka meie tahame rõõmu tunda neist Jumala imetegudest wälimises looduses, kuid tahame ühtlasi ka selle peale mõtelda, et see wälimine ilu peagi jälle kaob: lilled ja lehed närtsiwad, kewade armsad helid jääwad waiki, ja meile ei jää muud kui mälestused, olgu need mälestused ka nii armsad kui tahes. Teistele inimestele kuulutab ülestõusmisepüha kelladehelin midagi teist, ta ütleb neile: jah, kord minewikus o l i see õnnis ülestõusmisepüha, kus kaduwuse seadus pidi murduma, kus elu tohtis surma üle hõisata, kus kõige kibedam kurwastus pidi muutuma kõige õndsamaks rõõmuks. Oh, et ka m i n a neist imepäewadest oleks tohtinud osa wõtta. Aga nüüd on see kõik minust nii kaugel, aastatuhanded lahutawad mind neist päewadest. Mis see m i n d aitab, et minewikus kord ülirikas ülestõusmisepüha h o m m i k k o i t i s, kui minu elupäewad ometi nii waesed on? Mis kasu on m i n u l neist tähtsatest minewiku sündmustest, kui pole olemas ühenduse sidemeid minewiku ja olewiku wahel? Nõnda kuulutab ülestõusmisepüha kellade helin paljudele midagi üsna teist, kui ta t a h a b kuulutada, ta ei suuda sügawamat ja tõsisemat wastukaja äratada inimeste südametes. Aga, Jumalale tänu, on ka inimesi olemas, kes aru saawad sellest kellade jutlusest ilma sõnadeta, keda kellade helin hõiskama paneb, ja keda ta sunnib rõõmsasti tunnistama: kõik minu elupäewad on ülestõusmisepüha, ma elan, aga ei mitte enam mina, waid Kristus elab minu sees. Kaugest kagusest tulid sa mu juure, Issand, minu Õnnistegija, ikka ligemale ja ligemale; sina näitasid minule, missugune püha-kõrge siht ja eesmärk mulle seatud on. Kõiki oma mõtteid, sõnu ja tegusid pidin ma wõrdlema s i n u g a, pidin kerjajaks saama sinu ees, kes sa puhtuse ja armastuse kuningas oled. Sa ei tulnud mitte mind hukka mõistma ja ära häwitama, sa häwitasid ära ainult minu elu waled ja nõrgad toed. Sa oled mind jalule seadnud, mulle julgust annud uue teekonna jaoks. Sinu läbi tean mina, et ma igawese armastuse laps olen: lapsel on Isa olemas, laps tahab Isa juure tulla. S i n u silmadega waatan mina maailma: ma tunnen rõõmu tema mitmesugususest, kuid kui ta mind tahab oma wõimu ja käsu alla sundida, siis hakkan ma tugewamalt sinu käest kinni; kui ta mind püüab hirmutada oma kurwastuste ja wiletsustega, siis tean mina: s i n u päralt on riik! Sinu tugewate ja lahkete käte abil suudan ma oma elu nõnda korda seada, nagu see puhtale ja armastajale inimesele sünnis on. Sind omas südames kandes, astun ma julgesti lahkunute omakste haudade juure, ja laulan rõõmsasti ka ristis ja walus: „Jeesus, Päästja, elab weel, sest ma saan ka elu näha.“ Sinu sees, Jeesus Kristus, pühitsen mina ülestõusmisepüha täna ja homme ja igawesti.

E. Gros'i järele.

Jumalateenistuse laulud.

Alguslaul.

Wiisil: See päew nüüd meile kätte sai. P. 85.

Au Issand elab, rõõmusta Seepärast, ristirahwas, sa,
Haud tühi, wõit on tema käes, Sa elad tema wõidu wäes.
Halleluuja!

Siis seda päewa pühitse, Ta tõusnud hauast elusse; Ta
waenlased ta jalge ees, Ja wõidukroon on tema pääs. Halleluuja!

Sest olgu Jeesus kiidetud, Et surmast ta on tõusenud:
Kus on nüüd surma astel weel, Mis kardaksime haua eel?
Halleluuja!

Ta tõusenud, sest loodan ma, Wõin kalju peale rajada;
Ö walguseks on tema loond, Ja elu surmast kaasa toond.
Halleluuja!

See Issand meil' ka tõotand: Te tõusete! Kui suur see and!
Ei pea liikmeid jätagi, Su peale loodan otsani. Halleluuja!

M. Lipp. †

Pealaul.

Wiisil: Mu jõud, sind tahan armastada. P. 383.

Nüüd paistab mulle armupäike, Ei tunne enam kurbtust
ma, Ja rõõmsast' hüüab suur ja wäike: Krist Jeesus tõusnud
auga! Nüüd surma astel kaotud, Ja elu ilmunud!

Mu ülesastumiste pärast Sind anti ära, Jeesus Krist, Ei
päässtnud muud sind ilma kärast Kui aga surmapiin ja rist,
Kuid surma wõitsid ära sa, Et ma wõiks elada.

Sull', Eluwürst, end ohwriks anda Ma tahan kõigest südamest, Autähena su nime kanda, Sull' truuiks jääda igawest'.
Mu silmad päikse tõusu näind, Sest kirjad täide läind.

Oh aita, et ka mu sees sureks See maine, wana inime,
Kes mulle alaliseks mureks, Ja kahju teeb mu hingele. Mind
wõida armust ära sa, Suur surma wõitja!

Uut teed nüüd käia tahan mina Su abil, Elukuningas!
Mull', armupäike, paista sina, Et ma ei eksi pimedas. Mind
aita, et ma õiguses Sind teenin rõõmustes.

A. Willigerode.

Kantsliisalm.

Wiisil: Kuningas on Jeesus Kristus. P. 183.

Ö ei suutnud päikest neelda, Haud ei jõudnud Jeesust
keelda Ülestõusmast wäega. Maa ja kaljud wärisesid, Hoidjad
haualt põgenesid, Jeesus sammus wõitjana,

Ilmutas end hingedele, Pimedusest walgusele Wiis ta oma
karjakse. Ö, see oli üürikene, Päikesepäew on igawene, Usklikud, nüüd hõisake!

H. Wühner. †

Palwelaul.

Wiisil: Ülempreester, kes sa tõest. P. 62.

Ülestõusnud Jeesus Kristi, Pühitse mind hädalist, Näita mulle elurada, Aita sa mind palwetada.

Sinu juure palwele Tulen mina nõdruke: Südamest sa wälja pühi Kõik, mis kõlwatu ja tühi.

Uues meeles lase mind, Issand, teenida nüüd sind, Sinu Waim mind uuendagu, Eluteed mull' juhatagu.

A. Willigerode.

Lõpulaul.

Wiisil: Jumal, wägew walitseja. P. 182.

Halleluuja, Jeesus elab, Surm ja põrgu wõidetud! Taewas nii ja maa peal kõlab, Kus on iial kuulutud: Ülestõusnud elutooja, Jeesus elab, halleluuja!

Halleluuja, haud on tühi, Ära leina asjata, Waid sa silmad kuiwaks pühi Rääkimata rõõmuga, Sest et tõusnud on su Looja, Jeesus elab, halleluuja!

Halleluuja. ärge nõudke Surnuilt enam elawat, Jüngritega waatma jõudke, Kuhu ütles minewat: Taewas on see elutooja, Jeesus elab, halleluuju!

J. Bergmann. †

Kultuur-Joh. Meisteri trükk, Walgas.

ARH PT-1113

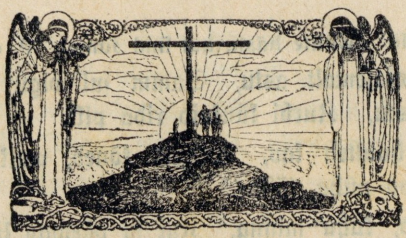

Paistu koguduse

Surnuaia püha laulud.

Trükitud S. Songi trükikojas, Wõrus.

Tartu Ülikooli Raamatukogu
ARHIIVKOGU

I. Alguspalwe.

Kogudus:

Wiisil: Wõitle hästi, kui sind Jumal. P. 65.

Jalg, siin tasasemalt astu, Samm sul olgu alandlik; Hauad paistawad siin wastu, Kurbi künkaid rida pikk.

Uhke sõna, huultelt kao, Waljud kõned, waikige; Süda mõtetesse wao, Paik on püha, tõsine.

Kas sa tead, kuhu minna, Kui su päewad lõppenud? Ainult Jeesus wiib su sinna, Kus kõik nutud nutetud.

Waimulik: Algussalmid. — Au olgu Isale ja Pojale ja pühale Waimule!

Kogudus: Nõnda kui alguses oli, nüüdki on ja jääb igaweseſt ajast igawesti. Aamen.

Waimulik: Patutunnistus.

Kogudus: Issand, halasta! Kristus, halasta! Issand, halasta!

Waimulik: Armukuulutus.

Kogudus:

Wiisil: Ma tahan jätta maha. P. 245.

Kui sadamast sa ekſind Maailma mere peal, Kui waewatud ja wäsind Sa tuuleſt, tormiſt seal: Waat siin on Jeesu sõna, See õiget teed sind wiib Küll igawesse randa Ja rahupaika siit.

Waimulik: Lühikene palwe.

II. Peaosa.

Kogudus:

Omal wiisil. P. 296.

Surma laps on inimene, Liha on kui lilleke; Kõik, mis elab, kaob enne Kui ta tõuseb uueste. Ihu peab mullaks saama, Kui ta peab üles tõusma Selle auga ehitud, Mis on taewas walmistud.

Sellepärast tahan mina, Kui on Isa tahtmine, Selle elu maha jätta. Ära minna rõõmsaste, Seſt mu Jeesu wermed, haawad Minu hinge lunastawad; Tema ristisurma wäes Olen rõõmus surma sees.

Jeesus minu eest on surnud, Tema surm mu kasu on; Õnnistust ta mulle toonud, Seſt mu süda rõõmus on, Kui ma ilma kära jätan, Taewa rõõmu poole tõttan, Seal saan näha lõpmata Isa, Poega, Waimu ka.

Waimulik: Pühakirja lugemine.

Kogudus:

Wiisil: Ma tahan jätta maha. P. 245.

Miks on teil wesi silmas, Mull' teete kurwastust? Kes ühes Isa hõlmas, Neil pole lahutust. Mis arm on ühendanud, Surm ei wõi lõhkuda, Mis Issand istutanud, See peab kaswama.

Küll lahkumiseks käsi Wend annab wennale, Ja siiski kokku ise Nad jääwad järgeste. Küll kardame, et saame Nüüd lahku koguni, Ja siiski kokku jääme Jeesuses alati.

See tund siis ärgu saagu Meil ohuks otsata, Ta uuest' ühendagu Meid hinge sõbraga. Kui Issand, hinge ilu, Sul waraks kallimaks, Ka lahkumise walu Saab õnneks magusaks.

Waimulik: Pühakirja lugemine.

Kogudus:

Wiisil: Jeesus, rõõmustaja. P. 324.

Koju soowib süda, Ihkab isakoda, Et saaks puhkele: Ilma maru mürast, Wiha, waenu kärast Waikse rahusse. Mõistis küll kord meelgi mul Sada soowi sepitseda; Nüüd: saaks koju süda.

Koju soowib süda, Ihkab unustada Walu, wäsimust. Tahad saala, Jumal, Sa mull' jõuetumal' Weelgi wõitelust, Waikselt ma siis tahan ka Kanda weel ja kannatada: Kord saab koju süda.

Koju soowib süda Isamaale, mida Unes nägin ma. Suwi pea lõpeb, Iha linnukesel Ära lennata. Ei siis weed, ei mure mäed Suuda teed mul takistada: Koju soowib süda.

Koju soowib süda, Sadamasse saada Püüab laewuke. Merde oja ruttab, Isale laps tõttab, Et saaks unele. Rõõm ja nutt pea waikinud. Wõiksin ma'gi lõpetada! Koju soowib süda!

Waimulik: Pühakirja lugemine.

Kogudus:

Wiisil: Oh wõta mind, mu Jumal. P. lisa 85.

Nüüd oma juure nõudis Su Jumal sind. Ta ütles: „Õhtu jõudis, Nüüd näed sa mind. Kui kandmast elu talwet Sa tüdisid, Siis kuulsin sinu palwet: Sind peastsin siit.

Mu armu sülle peitsin Sind õrnalt ma, Su igatsuse täitsin: Nüüd kodus sa! Sest puhka õndsas säras Mu armu wäes; Mis usk'sid ilma käras, See nüüd sul käes.

Kui üksi olid waewas Sa surmaööl, Siis lähenes sull' taewas Mu armu tööl, Siis kättpidi sind wõtsin Ja sihile, Su hinge kandes, tõtsin Mu rahusse."

I. Alguspalwe.

Kogudus:

Wiisil: Wõitle hästi, kui sind Jumal. P. 65.

Jalg, siin tasasemalt astu, Samm sul olgu alandlik; Hauad paistawad siin wastu, Kurbi künkaid rida pikk.

Uhke sõna, huultelt kao, Waljud kõned, waikige; Süda mõtetesse wao, Paik on püha, tõsine.

Kas sa tead, kuhu minna, Kui su päewad lõppenud? Ainult Jeesus wiib su sinna, Kus kõik nutud nutetud.

Waimulik: Algussalmid. — Au olgu Isale ja Pojale ja pühale Waimule!

Kogudus: Nõnda kui alguses oli, nüüdki on ja jääb igawesest ajast igawesti. Aamen.

Waimulik: Patutunnistus.

Kogudus: Issand, halasta! Kristus, halasta! Issand, halasta!

Waimulik: Armukuulutus.

Kogudus:

Wiisil: Ma tahan jätta maha. P. 245.

Kui sadamast sa eksind Maailma mere peal, Kui waewatud ja wäsind Sa tuulest, tormist seal: Waat siin on Jeesu sõna, See õiget teed sind wiib Küll igawesse randa Ja rahupaika siit.

Waimulik: Lühikene palwe.

II. Peaosa.

Kogudus:

Omal wiisil. P. 296.

Surma laps on inimene, Liha on kui lilleke; Kõik, mis elab, kaob enne Kui ta tõusep uueste. Ihu peab mullaks saama, Kui ta peab üles tõusma Selle auga ehitud, Mis on taewas walmistud.

Sellepärast tahan mina, Kui on Isa tahtmine, Selle elu maha jätta. Ära minna rõõmsaste, Sest mu Jeesu wermed, haawad Minu hinge lunastawad; Tema ristisurma wäes Olen rõõmus surma sees.

Jeesus minu eest on surnud, Tema surm mu kasu on; Õnnistust ta mulle toonud, Sest mu süda rõõmus on, Kui ma ilma kära jätan, Taewa rõõmu poole tõttan, Seal saan näha lõpmata Isa, Poega, Waimu ka.

Waimulik: Pühakirja lugemine.

Kogudus:

Wiisil: Ma tahan jätta maha. P. 245.

Miks on teil wesi silmas, Mull' teete kurwastust? Kes ühes Isa hõlmas, Neil pole lahutust. Mis arm on ühendanud, Surm ei wõi lõhkuda, Mis Issand istutanud, See peab kaswama.

Küll lahkumiseks käsi Wend annab wennale, Ja siiski kokku ise Nad jääwad järgeste. Küll kardame, et saame Nüüd lahku koguni, Ja siiski kokku jääme Jeesuses alati.

See tund siis ärgu saagu Meil ohuks otsata, Ta uuest' ühendagu Meid hinge sõbraga. Kui Issand, hinge ilu, Sul waraks kallimaks, Ka lahkumise walu Saab õnneks magusaks.

Waimulik: Pühakirja lugemine.

Kogudus:

Wiisil: Jeesus, rõõmustaja. P. 324.

Koju soowib süda, Ihkab isakoda, Et saaks puhkele: Ilma maru mürast, Wiha, waenu kärast Waikse rahusse. Mõistis küll kord meelgi mul Sada soowi sepitseda; Nüüd: saaks koju süda.

Koju soowib süda, Ihkab unustada Walu, wäsimust. Tahad saala, Jumal, Sa mull' jõuetumal' Weelgi wõitelust, Waikselt ma siis tahan ka Kanda weel ja kannatada: Kord saab koju süda.

Koju soowib süda Isamaale, mida Unes nägin ma. Suwi pea lõpeb, Iha linnukesel Ära lennata. Ei siis weed, ei mure mäed Suuda teed mul takistada: Koju soowib süda.

Koju soowib süda, Sadamasse saada Püüab laewuke. Merde oja ruttab, Isale laps tõttab, Et saaks unele. Rõõm ja nutt pea waikinud. Wõiksin ma'gi lõpetada! Koju soowib süda!

Waimulik: Pühakirja lugemine.

Kogudus:

Wiisil: Oh wõta mind, mu Jumal. P. lisa 85.

Nüüd oma juure nõudis Su Jumal sind. Ta ütles: „Õhtu jõudis, Nüüd näed sa mind. Kui kandmast elu talwet Sa tüdisid, Siis kuulsin sinu palwet: Sind peastsin siit.

Mu armu sülle peitsin Sind õrnalt ma, Su igatsuse täitsin: Nüüd kodus sa! Sest puhka õndsas säras Mu armu wäes; Mis usk'sid ilma käras, See nüüd sul käes.

Kui üksi olid waewas Sa surmaööl, Siis lähenes sull' taewas Mu armu tööl, Siis kättpidi sind wõtsin Ja sihile, Su hinge kandes, tõtsin Mu rahusse."

Waimulik: Jutlus.

Kogudus:

Wiisil: Mu järel', hüüab Jeesuke. P. 121.

Kui ahastus sul südames, Mis keegi ei wõi wõtta, Ei nõu sul mingit häda sees Ja sa wõid üksi nutta, — „Kas usud, armastad mind sa?“ — Sult küsib Issand ristiga.

Kui Jumal sinu eluteed Su tahtmist wastu muudab, Sull' keelab, mis sa igatsed, Ja walusse sind saadab, — Ta küsib: „Armastad mind sa? Kas kuuled minu sõna ka?“

Kui neid, kes rõõmuks antud sull', Näed waewa, walu tundma, Ja kurwastuseks pead küll Neid pea hauda kandma, Ta küsib: „Armastad mind sa? Kas annad neid mull' keelmata?“

Kui kord su walgus ilma peal On kustumas, hing lahkub, Su elu side katkeb teal, Waim surmaöö sees kohkub, — Ta küsib: „Armastad sa mind? Siis tule, taewa wõtan sind.“

III. Lõputalitus.

Waimulik: Kirikuteated, palwe ja õnnistamine.

Kogudus:

Wiisil: Wõitle hästi, kui sind Jumal. P. 65.

Koju, waikse rahu poole Wäsind süda soowib siin. Soowib ikka isamaale, Kus on otsas oht ja piin.

Kodumaal on kallis rahu, Mis siin otsid asjata, Tormid, tuuled ei seal puhu Oma mässu, maruga.

Wennad, õed, siis kodu poole Läki usu rõõmuga. Lootkem üksi Poja peale — Koju tallutab meid ta!

Waikne lõpupalwe.

ARH PT-1113

Surnutepüha jumalateenistuse laulud

Paistu kirikus.



Tõesti, tõesti, mina ütlen teile: Kes minu sisse usub, sellel on igawene elu.

Joh. 6, 47.

Tartu Ülikooli Raamatukogu
ARHIIVKOGU

I.

Wiisil: Hinge peiuke. P. 157.

Aeg meil kiiresti
Lendab järjesti.
Päewad, nädalad, kuud kaowad,
Aastad — igawikku waowad.
Ei sealt iialgi
Tule tagasi.

Ühes ajaga
Meie päewad ka,
Töö ja higi, muredega,
Walu ja ka röömudega
Warsti mööduwad.
Pole jäädawad.

Püha tarkus see,
Et me kogume
Waranduſi ajahölmas,
Makswaid igaweſes põlwes:
„Rikkuſt Jumalas,
Elu Kristuſes".

Kui meid Jeeſu surm,
Halastus ja arm
Kõigeſt patuſt lunastanud,
Orjaikkeſt wabastanud,
See on warandus,
Jäädaw pärandus.

Kui siis saabub surm,
Ei meid walda hirm.
Rõõmſalt siis siit ära läeme,
Jeeſuſt Iſa au sees näeme.
Siis me oleme
Jõudnud sihile.

II.

Wiisil: Kes Jumalat nii laseb teha. 143.

Et wiimne tund siin kõigil' tuleb, Siis tuleb kord ka minule: Mis muud see peale tarwis läheb, Kui walmistada aegsasti? Ei surmas sure hingeke, Kui enne surma surrakse.

Siin õnniſt surma tundi saada, Ei see ep ole meie töö; Et wõiksin ennast walmistada, Siis tahan teha targasti: Ma nõuan taga seda meest, Kes annab õnniſt tunnikeſt.

See on mu armas Jeeſus iſe, Kes oma elu minu eeſt On ära annud surma sisse, Mind lunastanud surma käest. Ta oma were, surmaga Mind aitab õndsaſt lahkuda.

Mull' anna aegsaſt patuſt pöörda, Ja suretada pattu ka, Ja usus sinu külge jääda; Oh õpeta mind surema, Et igal silmapilgul ma Tean surma peale mõtelda.

Su kätte, armas Issand, mina Nüüd annan ihu hingega, Neid oma hoolde wõta sina Ja päri igaweſt neid ka; Oh Jeeſus, wõta armsasti Mu waim siis üles taewasse.

III.

Wiisil: Wõitle hästi, kui sind armsast. P. 65.

Üürike on maine elu,
Kaduw, kõikuw inimarm,
Mõõdaminew rõõm ja walu;
Siin me wiimne osa — surm.

Aga sealpool kaldal helged
Kodutuled kumawad.
Sinna usulilmad selged
Surmawäljalt waatawad.

IV.

Surnute mälestuslaul.

Omal wiisil. P. lisa 118.

Jumal, Su ligidal, Su ligidal Olen Su warju all — Su ligidal, Kui rist mind rõhub siin, Kui tuleb waew ja piin, Olen Su warju all — Su ligidal.

Katab ka pimedus siin minu teed, Kaswab ka ahastus — tõusewad weed, Kui suur on hädaoht, Mul warjuks kindlam koht: Olen Su warju all — Su ligidal.

Lõppegu siin mu tee, siit lendan ma Su juure ülesse siis rõõmuga; Sest laulan surmani: Seal taewas alati Olen Su warju all — Su ligidal.

V.

Wiisil: Nüüd paistab meile kaunisti. P. 342.

Oh Surmawõitja, tule Sa Mu südamesse elama, Tee pühaks templiks süda! Mind päästa pimeduse wäest Ja surma hukatuse käest, — Ma palun, Jeesus seda! Aita, Näita Õiget teed ja tõe sihti, mida mööda Wõin Su juure, Jeesus, saada.

Kui oled ikka minuga, Siis lähen, Jeesus, Sinuga Siit maisest elust läbi. Ei karda siis ma kannatust, Waid tean Sinu lunastust, Mis saadab mulle abi. Tulgu, Olgu Raske torm ja rasked päewad maises elus — Ükskord hingan taewa ilus!

I.

Wiisil: Hinge peiuke. P. 157.

Aeg meil kiiresti
Lendab järjesti.
Päewad, nädalad, kuud kaowad,
Aastad — igawikku waowad.
Ei sealt iialgi
Tule tagasi.

Püha tarkus see,
Et me kogume
Waranduſi ajahõlmas,
Makswaid igaweses põlwes:
„Rikkuſt Jumalas,
Elu Kristuses".

Ühes ajaga
Meie päewad ka,
Töö ja higi, muredega,
Walu ja ka rõõmudega
Warsti mööduwad.
Pole jäädawad.

Kui meid Jeesu surm,
Halastus ja arm
Kõigest patuſt lunastanud,
Orjaikkest wabastanud,
See on warandus,
Jäädaw pärandus.

Kui siis saabub surm,
Ei meid walda hirm.
Rõõmsalt siis siit ära läeme,
Jeesuſt Isa au sees näeme.
Siis me oleme
Jõudnud sihile.

II.

Wiisil: Kes Jumalat nii laſeb teha. 143.

Et wiimne tund siin kõigil' tuleb, Siis tuleb kord ka minule: Mis muud see peale tarwis läheb, Kui walmistada aegsasti? Ei surmas sure hingeke, Kui enne surma surrakse.

Siin õnniſt surma tundi saada, Ei see ep ole meie töö; Et wõiksin ennaſt walmistada, Siis tahan teha targasti: Ma nõuan taga seda meeſt, Kes annab õnniſt tunnikeſt.

See on mu armas Jeesus ise, Kes oma elu minu eeſt On ära annud surma sisse, Mind lunastanud surma käeſt. Ta oma were, surmaga Mind aitab õndsaſt lahkuda.

Mull' anna aegsaſt patuſt pöörda, Ja suretada pattu ka, Ja usus sinu külge jääda; Oh õpeta mind surema, Et igal silmapilgul ma Tean surma peale mõtelda.

Su kätte, armas Issand, mina Nüüd annan ihu hingega, Neid oma hoolde wõta sina Ja päri igaweſt neid ka; Oh Jeesus, wõta armsasti Mu waim siis üles taewasse.

III.

Wiisil: Wõitle hästi, kui sind armsaſt. P. 65.

Üürike on maine elu,
Kaduw, kõikuw inimarm,
Mõõdaminew rõõm ja walu;
Siin me wiimne osa — surm.

Aga sealpool kaldal helged
Kodutuled kumawad.
Sinna usuſilmad selged
Surmawäljalt waatawad.

IV.

Surnute mälestuslaul.

Omal wiisil. P. lisa 118.

Jumal, Su ligidal, Su ligidal Olen Su warju all — Su ligidal, Kui riſt mind rõhub siin, Kui tuleb waew ja piin, Olen Su warju all — Su ligidal.

Katab ka pimedus siin minu teed, Kaswab ka ahastus — tõusewad weed, Kui suur on hädaoht, Mul warjuks kindlam koht: Olen Su warju all — Su ligidal.

Lõppegu siin mu tee, siit lendan ma Su juure ülesse siis rõõmuga; Seſt laulan surmani: Seal taewas alati Olen Su warju all — Su ligidal.

V.

Wiisil: Nüüd paistab meile kauniſti. P. 342.

Oh Surmawõitja, tule Sa Mu südamesse elama, Tee pühaks templiks süda! Mind päästa pimeduse wäeſt Ja surma hukatuse käeſt, — Ma palun, Jeesus seda! Aita, Näita Õiget teed ja tõe sihti, mida mööda Wõin Su juure, Jeesus, saada.

Kui oled ikka minuga, Siis lähen, Jeesus, Sinuga Siit maiſeſt eluſt läbi. Ei karda siis ma kannatuſt, Waid tean Sinu lunastuſt, Mis saadab mulle abi. Tulgu, Olgu Raske torm ja rasked päewad maises elus — Ükskord hingan taewa ilus!

VI.

Armulaua laul.

Omal wiisil. 206.

Ma tulen, armas Jumal, nüüd, Et ſa mind kutſud wõõraks, Su lauale, kuſt kalliſt hüüd Mull' walmistaſid waraks, Kui tuleb iſu hingele Ja jänu minu waimule, Et häda tükib peale.

Sa oled hinge hoidija, Ta eeſt ſa muret pead, Sa oled tema toitija, Ja kõik ta häda tead, Siis tule leiwas, wiinas ka Siin ſõõtma, jootma armuga Neid, kes ſind himustawad. Siis wõta, õige karjane, Mu hinge jahutada, Ja ſaata taewa warale, Seal teda koſutada; Sa armulauda walmiſtad Ja neile ſeda ehitad' Kes ſinu peale lootwad.

Kui tallekene otſin ſind, Mu hinge karjaſt, taga. Su elumanna ſõõtku mind, Kui nälg mind waewab wäga; Su kallis weri ſjootku ka, Et üksi mind ei lahuta Su armastuſeſt ära.

VII.

Omal wiisil. P. 388.

Kus ma teda leian, On mu iſamaa, Seal on minu õed, wennad, Seal mu pärisoſa ka. Ilm küll ihkab palju; Iõſand on mu laul ja on mu kalju.

Seal ma ikka rohkest' Rõõmupäewi näen, Kui ka reiſikepi najal Kuni haua äärde läen, Ei ma tea waewaſt, — Tema ſaadab rahu, rõõmu taewaſt.

Ja kui wiimſel õhtul Mind ſiit hüütakſe, Kitſa wärawate läbi Lähen iſamajaſſe, Wihkuſid kõik kandwad Seal, kus kandled au Tallel' andwad.

Kultuur - Joh. Meisteri trükk, Walgas.

ARH PT-1113

Paistu kirik



Pea kinni mis sul on, et ükski ei saa sinu trooni wõtta. . .

Kes wõidab, selle tahan ma **sambaks** teha oma Jumala templis ja ma tahan tema peale kirjutada Jumala nime.

Joh. ilm. 3. 11,12.

Trükikoda J. Nurmberg, Viljandi

Tartu Ülikooli Raamatukogu
ARHIIVIKOGU

Jumalateenistuse laulud.

a) Wana aasta õhtul 1930.

I.

Wiisil: Minu hing, oh ole rõõmus. P. 288.

Aasta jälle mööda jõuab — Ajamerre kadumas ... Igawiku-ilma jõuab, Kus nii palju uinumas: Rõõmu, muret, kurwastust. Hõiskamist ja armastust, Nutu häält ja leinamisi, Kannatust ja kaebamisi!

Helde Issand, tänu sulle, Et meid oled hoidnud sa! Wõtsid hädas armu-sülle, Olid ikka meiega: Õnnistasid meie tööd, Aitasid, kui mureööd Tahtsid usku, lootust katta, Hoolt ja püüdeid hauda matta.

Tulesambana sa käisid Juhatades meie ees; Õiget teed ja sihti näitsid, Tõsist lootust südames. Sest et meie wäsinud, Meelt ei heitnud, nõrkenud. Sulle, Issand, tänu, tänu, Kuule meie palwe sõnu!

II.

Wiisil: Jeesus, surma ärawõitja. P. 300.

Hing, oh püüa teda leida, Kes sind kannab heldel käel, Tema sülle ennast peida, Kes sind aitab armu wäel. Ükspäinis tema juure Rutta, kui sind waewab mure. Ta ei wäsi aitamast Oma nõtra wäetit last.

III.

Wiisil: Minu hing, oh ole rõõmus. P. 288.

Eks see ole arm ja heldus Jumalaga kõnelda, Et meil patustel on julgus Tema ette astuda? Eks ta meid ei armasta, Patud andeks anna ka? Oh siis wõime julged olla, Palwele ka rõõmsast tulla!

Jumal ise jõudu annab Armust sinu palwele, Waim su palwe üles kannab: Usu seda kindlaste! Olgu jõud ka wäikene, Sinu palwe nõdruke: Tema wõib, et usu sina, Waimu wäest taewa minna!

IV.

Omal wiisil. P. 16.

Ma annan oma südame, Oh armas Jumal, sull'! Sa tahad teda omale, See seisab mõttes mul.

Sa ütled: „Anna minule, Poeg, süda meeleheaks! Sul pole muidu midagi, Mis mulle rõõmu teeks."

Siis, armas Isa, annan ma Nüüd sulle südame; Oh ära põlga teda sa, Waid teda pühitse!

V.

Omal wiisil. P. 206.

Ma tulen, armas Jumal, nüüd, Et sa mind kutsud wõeraks, Su lauale, kust kallist hüüd Mull' walmistasid waraks, Kui tuleb isu hingele Ja jänu minu waimule, Et häda tükib peale.

Sa oled hinge hoidija, Ta eest sa muret pead, Sa oled tema toitija, Ja kõik ta häda tead, Siis tule leiwas, wiinas ka Siin söötma, jootma arumuga Neid, kes sind himustawad.

Siis wõta, õige karjane, Mu hinge jahutada, Ja saata taewa warale, Seal teda kosutada; Sa armulauda walmistad Ja neile seda ehitad, Kes sinu peale lootwad.

Kui tallekene otsin sind, Mu hinge karjast, taga. Su elumanna söötku mind, Kui nälg mind waewab wäga; Su kallis weri jootku ka, Et ükski mind ei lahuta Su armastusest ära.

Mu sees uut südant walmista Ja aita Waimu läbi, Et armsaks mulle patt ei saa, Waid temast tunnen häbi: Mu meelt ja mõtteid puhasta, Mu kurjad himud kaota, Mis enne armastasin.

Ma tänan wäga rõõmsaste Sind, kallis Lunastaja, Ja armastan sind õieti Ja ootan seda aega, Mil sina, elujagaja, Seal kõige õndsa rahwaga Mind taewa lauda kutsud.

VI.

Omal wiisil. P. 487.

Oota, hing, oh oota Issandat sa, Tema peale looda, Ta on peastija. Öö wististe Läeb sull' koidule, Talwe järel tuleb kuldne kewade. Murede marus ja häda sees On sul warjuks Jumal, truu abimees.

Oota, hing, oh oota Issandat sa, Tema peale looda, Ta on peastija. Kui langeb kõik, Sul on warjupaik, Kangem kui su kaitsja pole laente käik. Tema on ju aitja su häda sees. Meidki, Issand, aita, truu abimees.

—oOo—

b) Uue aasta hommikul 1931.

I.

Wiisil: Oh anna tuhat keelt Sa mulle. 141.

Jehoowa kotta tahan minna Ma uue aasta hommikul. Üks salajõud mind tõmbas sinna, Kus õnnistus saab osaks mull'. Seal altri ette põlwitan, Ja heldet Saatjat kummardan.

Oh kallis rahupaigakene Mu raskel rändamise teel! Oh püha Jumal, igawene, Mind ikka aitad armust weel, Kui sinu kotta ruttan ma, Sind otsin suure hoolega.

Siis aasta wahetusel tulen Ma waene, wäsind rändaja, Ja rõõmsa südamega kuulen, Kuis sa mind wõtad trööstida, Kuis sinu käsi jällegi Mind tahab saata edasi.

II.

Wiisil: Surma laps on inimene. P. 296.

Kuida, wägede Jehoowa, Pean küllalt kiitma sind? Seks, mu Jumal, Waimu wäega Kõrgest ise täida mind. Imetargad on su nõuud, Imesuured sinu teod. Tuhat tänu kõigest wäest Laulan sulle selle eest.

Selge walgus on sull' kuueks, Sinu wöö on tõsidus, Igal hommikul saab uueks Sinu arm ja halastus; Heldus on, mis annab näha, Õigus kõik, mis wõtad teha. Tuhat tänu kõigest wäest Laulan sulle selle eest.

Mind ka oled tihti kannud Kotka tiiwul heldeste, Imeabi mulle annud, Kui mul oli kitsas käe. Sulas ära kõik mu rammu, Siis sa hoidsid minu sammu. Tuhat tänu kõigest wäest Laulan sulle selle eest.

Langesid mu kõrwa tuhat, Kümmetuhat teisel' pool', — Mind siis katsid inglid pühad, Warjas taewawäe hool. Kippus häda minu peale, Ikka peasesin ma jälle. Tuhat tänu kõigest wäest Laulan sulle selle eest.

III.

Selsamal wiisil.

Tuhat tänu laulan sulle, Issand Jumal, kõigest wäest! Rohke abi tuli mulle Siiamaale sinu käest. Mind ka edaspidi sinna Taewapoole aita minna, Kus siis ikka igawest Laulan sulle südamest.

IV.

Wiisil: P. 65.

Miks sa surmatõbe põed Kurwalt aastast aastani? Ärka, kuule: elujõed kohisewad sullegi.

Kas ei mõista sa neid leida? Nad on seal, kus Jeesus Kristus. Tema armusse end peida, Siis saad abi imelist.

Halastuse laenetesse Waob, mis sind waewanud; Rahu tuleb südamesse, Ja sa oled päästetud.

V.

Wiisil: Oh wõtkem Jumalat. P. 229.

Oh ristirahwas sa, Nüüd rõõmsast' teele mine! Sul wägew Aitaja, Kui tee on waewaline. Eks ole rohkesti Sa temalt abi saand? Ja tänapäewani On ta sind õnnistand.

Siis ilma kartmata Nüüd tulewikku waata, Küll Jumal armuga Sind jälle wõtab saata. Ta kannab su eest hoolt Siin hädas heldesti, Kui aga tema poolt Sa seisad surmani.

—□—

Jumalateenistuse laulud.

a) Wana aasta õhtul 1930.

I.

Wiisil: Minu hing, oh ole rõõmus. P. 288.

Aasta jälle mööda jõuab — Ajamerre kadumas ... Igawiku-ilma sõuab, Kus nii palju uinumas: Rõõmu, muret, kurwastust. Hõiskamist ja armastust, Nutu häält ja leinamisi, Kannatust ja kaebamisi!

Helde Issand, tänu sulle, Et meid oled hoidnud sa! Wõtsid hädas armu-sülle, Olid ikka meiega: Onnistasid meie tööd, Aitasid, kui mureööd Tahtsid usku, lootust katta, Hoolt ja püüdeid hauda matta.

Tulesambana sa käisid Juhatades meie ees; Õiget teed ja sihti näitsid, Tõsist lootust südames. Sest et meie wäsinud, Meelt ei heitnud, nõrkenud. Sulle, Issand, tänu, tänu, Kuule meie palwe sõnu!

II.

Wiisil: Jeesus, surma ärawõitja. P. 300.

Hing, oh püüa teda leida, Kes sind kannab heldel käel, Tema sülle ennast peida, Kes sind aitab armu wäel. Üksipäinis tema juure Rutta, kui sind waewab mure. Ta ei wäsi aitamast Oma nõtra wäetit last.

III.

Wiisil: Minu hing, oh ole rõõmus. P. 288.

Eks see ole arm ja heldus Jumalaga kõnelda, Et meil patustel on julgus Tema ette astuda? Eks ta meid ei armasta, Patud andeks anna ka? Oh siis wõime julged olla, Palwele ka rõõmsast tulla!

Jumal ise jõudu annab Armust sinu palwele, Waim su palwe üles kannab: Usu seda kindlaste! Olgu jõud ka wäikene, Sinu palwe nõdruke: Tema wõib, et usu sina, Waimu wäest taewa minna!

IV.

Omal wiisil. P. 16.

Ma annan oma südame, Oh armas Jumal, sull'! Sa tahad teda omale, See seisab mõttes mul.

Sa ütled: „Anna minule, Poeg, süda meeleheaks! Sul pole muidu midagi, Mis mulle rõõmu teeks."

Siis, armas Isa, annan ma Nüüd sulle südame; Oh ära põlga teda sa, Waid teda pühitse!

V.

Omal wiisil. P. 206.

Ma tulen, armas Jumal, nüüd, Et sa mind kutsud wõeraks, Su lauale, kust kallist hüüd Mull' walmistasid waraks, Kui tuleb isu hingele Ja jänu minu waimule, Et häda tükib peale.

Sa oled hinge hoidija, Ta eest sa muret pead, Sa oled tema toitija, Ja kõik ta häda tead, Siis tule leiwas, wiinas ka Siin söötma, jootma arumuga Neid, kes sind himustawad.

Siis wõta, õige karjane, Mu hinge jahutada, Ja saata taewa warale, Seal teda kosutada; Sa armulauda walmistad Ja neile seda ehitad, Kes sinu peale lootwad.

Kui tallekene otsin sind, Mu hinge karjast, taga. Su elumanna söötku mind, Kui nälg mind waewab wäga; Su kallis weri jootku ka, Et ükski mind ei lahuta Su armastusest ära.

Mu sees uut südant walmista Ja aita Waimu läbi, Et armsaks mulle patt ei saa, Waid temast tunnen häbi: Mu meelt ja mõtteid puhasta, Mu kurjad himud kaota, Mis enne armastasin.

Ma tänan wäga rõõmsaste Sind, kallis Lunastaja, Ja armastan sind õieti Ja ootan seda aega, Mil sina, elujagaja, Seal kõige õndsa rahwaga Mind taewa lauda kutsud.

VI.

Omal wiisil. P. 487.

Oota, hing, oh oota Issandat sa, Tema peale looda, Ta on peastija. Ö wististe Läeb sull' koidule, Talwe järel tuleb kuldne kewade. Murede marus ja häda sees On sul warjuks Jumal, truu abimees.

Oota, hing, oh oota Issandat sa, Tema peale looda, Ta on peastija. Kui langeb kõik, Sul on warjupaik, Kangem kui su kaitsja pole laente käik. Tema on ju aitja su häda sees. Meidki, Issand, aita, truu abimees.

—oOo—

b) Uue aasta hommikul 1931.

I.

Wiisil: Oh anna tuhat keelt Ea mulle. 141.

Jehoowa kotta tahan minna Ma uue aasta hommikul. Üks salajõud mind tõmbas sinna, Kus õnnistus saab osaks mull'. Seal altri ette põlwitan, Ja heldet Saatjat kummardan.

Oh kallis rahupaigakene Mu raskel rändamise teel! Oh püha Jumal, igawene, Mind ikka aitad armust weel, Kui sinu kotta ruttan ma, Sind otsin suure hoolega.

Siis aasta wahetusel tulen Ma waene, wäsind rändaja, Ja rõõmsa südamega kuulen, Kuis sa mind wõtad trööstida, Kuis sinu käsi jällegi Mind tahab saata edasi.

II.

Wiisil: Surma laps on inimene. P. 296.

Kuida, wägede Jehoowa, Pean küllalt kiitma sind? Seks, nu Jumal, Waimu wäega Kõrgest ise täida mind. Imetargad on su nõuud, Imesuured sinu teod. Tuhat tänu kõigest wäest Laulan sulle selle eest.

Selge walgus on sull' kuueks, Sinu wöö on tõsidus, Igal hommikul saab uueks Sinu arm ja halastus; Heldus on, mis annab näha, Õigus kõik, mis wõtad teha. Tuhat tänu kõigest wäest Laulan sulle selle eest.

Mind ka oled tihti kannud Kotka tiiwul heldeste, Imeabi mulle annud, Kui mul oli kitsas käe. Sulas ära kõik mu rammu, Siis sa hoidsid minu sammu. Tuhat tänu kõigest wäest Laulan sulle selle eest.

Langesid mu kõrwa tuhat, Kümmetuhat teisel' pool', — Mind siis katsid inglid pühad, Warjas taewawäe hool. Kippus häda minu peale, Ikka peasesin ma jälle. Tuhat tänu kõigest wäest Laulan sulle selle eest.

III.

Selsamal wiisil.

Tuhat tänu laulan sulle, Issand Jumal, kõigest wäest! Rohke abi tuli mulle Siiamaale sinu käest. Mind ka edaspidi sinna Taewapoole aita minna, Kus siis ikka igawest Laulan sulle südamest.

IV.

Wiisil: P. 65.

Miks sa surmatõbe põed Kurwalt aastast aastani? Ärka, kuule: elujõed kohisewad sullegi.

Kas ei mõista sa neid leida? Nad on seal, kus Jeesus Kristi. Tema armusse end peida, Siis saad abi imelist.

Halastuse laenetesse Waob, mis sind waewanud; Rahu tuleb südamesse, Ja sa oled päästetud.

V.

Wiisil: Oh wõtkem Jumalat. P. 229.

Oh ristirahwas sa, Nüüd rõõmsast' teele mine! Sul wägew Aitaja, Kui tee on waewaline. Eks ole rohkesti Sa temalt abi saand? Ja tänapäewani On ta sind õnnistand.

Siis ilma kartmata Nüüd tulewikku waata, Küll Jumal armuga Sind jälle wõtab saata. Ta kannab su eest hoolt Siin hädas heldesti, Kui aga tema poolt Sa seisad surmani.

—□—

I Kristuse tulemise pühast 1929. a. kuni I Kristuse tulemise pühani 1930. a. on

Paistu koguduses

a) ristitud:

1) Uno Larm, sünd. Heimtalis 25. detſ.; 2) Ilme Naba, sünd. Aidus 2. mail 1929; 3) Heiki Ilbak, sünd. Loodis 18. mail 1929; 4) Heino Sirkel, sünd. Oisus 20. mail 1929; 5) Endel Johannes Kallas, sünd. Loodis 15. okt. 1929; 6) Leo Tiri, sünd. Heimtalis 16. nov. 1929; 7) Ewi Waher, sünd. Paistus 16. okt. 1929; 8) Heino Rästas, sünd. Holstres 13. aprillil 1929; 9) Waike Katarina Põlla, sünd. Holstres 16. aprillil 1929; 10) Hans Rennit, sünd Paistus 25. sept. 1929; 11) Asta Prigask, sünd. Heimtalis 28. sept. 1929; 12) Maimu Tõnisson, sünd. Holstres 24. sept. 1929; 13) Waike Luik, sünd. Oisus 28. apr. 14) Marie Lond, sünd. Oisus 23. aug. 1929; 15) Einu Appert, sünd. Loodis 6. detſ. 1928; 16) Woldemar Baumann, sünd. Wiljandi w. 17. nov. 1929; 17) Helju Wihmann, sünd. Heimtalis 29. nov.; 18) Helgi Labi, sünd. Mõisakülas 7. detſ. 19) Aksel Karu, sünd. W.-Wõidus 30. märtsil; 20) Kalju Aru, sünd. Aidus 17. juunil 1929; 21) Endel Sowa, sünd. Aidus 3. juulil 1929; 22) Salme Laane, sünd. Holstres 22. sept. 1929; 23) Ilse Teng, sünd. Mornas 27. okt. 1929; 24) Ülo Põder, sünd. Mornas 1. jaanuaril; 25) Olaf Hommuk, sünd. Aidus 10. augustil; 26) Karoline Naber, sünd. Holstres 3. jaanuaril; 27) Elwi Hunt, sünd. Wardis 15. aprillil; 28) Asta Maiste, sünd. Wardis 8. weebruaril; 29) August Rull, sünd. Holstres 7. märtsil; 30) Hilja Ellinora Mankin, sünd. Heimtalis 17. jaanuaril; 31) Elli Kurik, sünd. Aidus 20. detſ.; 32) Waldek Tars, sünd. Heimtalis 14. märtsil 1929; 33) Erwin Helmut Kull, sünd. Loodis 30. jaan.; 34)Paul Koik, sünd. Holstres 13. aprillil; 35) Paul Mees, sünd. Oisus 20. nov. 1929; 36) Alfred Aawik, sünd. Pahuweres 17. märtsil; 37) Leida Muri, sünd. Oisus 8. märtsil; 38) Jifi Leppik, sünd. Kaarlis 27. märtsil; 39) Wello Naber, sünd. Holstres 5. märtsil; 40) Maimu Nõmmik, sünd. Aidus 22. mail; 41) Linda Kahu, sünd. Aidus 17. weebruaril; 42) Jaan Wares, sünd. Aidus 6. augustil; 43) Anna Marie Asu, sünd. Tuhalaanes 26. augustil; 44) Helju Märtson, sünd. Aidus 17. sept. 1922; 45) Arno Peet, sünd. Holstres 18. apr.; 46) Linda Lender, sünd. Holstres 1. juunil; 47) August Luik, sünd. Oisus 16. okt.; 48) Harry Prikk, sünd. Oisus 31. detſ.; 49) Uno Jaan Keek, sünd. Loodis 20. weebruaril; 50) Endel Hendrikson, sünd. Tarwastus 20. septembril; 51) Johannes Kowal, sünd. Kärstnas 15. septembril; 52) Hans Raimund Soots, sünd. Aidus 17. sept.; 53) Raimund Kuusik, sünd. Pahuweres 26. sept. 1929; 54) Jutta Ronk, sünd. Pahuweres 17. septembril. 1929. a. = 54.

b) leeris käinud ja õnnistatud:

Märt Weisson, Eduard Hunt, Johannes Kree, August Teng, Arnold Saar, Arnold Friedrich Kukk, Jaan Uusberg, Johan Siiman, Hans Soosaar, Jaan Lõo, Elmar Johannes Wasar, Ants Jakobson, Julius Konsik, Peeter Soots, Jaan Simson, Martin Lond, Johan Ehrendorf, Alexei Kree, Raimund Hommuk, Hans Pärtma, Hans Lubi, Johan Wares.

Marie Mänd, Ella Pütsepp, Ella Jänes, Juuli Anilane, Ekaterina Põld, Linda Alice Purtsak, Alide Sarw, Johanna Elsbeth Pill, Jenny Elfriede Grünberg, Hilja Marissa Woll, Ida Rosalie Ritson, Ellinor Piir, Alwine Pärtma, Amalie Pärtma, Alide Tomp, Helmi Johanna Arus, Marie Kõwerjalg, Hilda Adamson, Meta Rimm, Lydia Reinbach, Johanna Wares, Helmi Tomson, Anna Marie Jänes, Aina Wellida Siilaks, Anna Parts, Elli Raudsepp, Hilja Neumann.

Kokku 22 poeglast ja 27 tütarlast = 49 last. (1929. a. = 46 last.)

c) laulatatud:

1) Märt Lond ja Meta Johanna Wasar. 2) Peeter Karu ja Johanna Mõru. 3) Bernhard Adolph Luik ja Alma Katharina Virra. 4) Jaak Kärner ja Lilli Timma. 5) Johan Tomson ja Anna Oelmann. 6) Jaan Warblane ja Johanna Marie Pulk. 7) Eduard Petser ja Anna Petersson. 8) Peeter Pöder ja Akilina Tops. 9) August Jakobson ja Anna Marie Tebner. 10) Märt Weisson ja Marie Kärk. 11) Hermann Wares ja Salme Katharina Röand. 12) Johan Heil ja Agathe Helmine Kärner. 13) Johan Pill ja Helene Laane. 14) Oskar Sirkel ja Marie Kukk. 15) Johan Muri ja Elise Kristine Pärtma. 16) August Reinwald ja Salme Marie Etta. 17) Mihail Puppart ja Johanna Kamar. 18) Johan Martinson ja Sophie Hermine Adamson. 19) Jaan Takk ja Hilda Kuusker. 20) Johan Asu ja Anna Marie Saar. 21) Alfred Kukk ja Helmi Johanna Arus.

(1929. a. = 20 paari.)

d) Abielu lahutust:

1930. a. oli 3 paari (1929. a. = 1 paar.)

e) Armulaual käinud

374 meesterahwast ja 783 naisterahwast, kokku 1157 inimest. Nõtru ja haigeid, kes Jumalakotta ei suutnud tulla — 6 meeste- ja 5 naisterahwast, kokku 11 inimest.

f) Paistu surnuaeda maetud:

Holstrest: Johan Pill, 90 a. 6 k. wana; Ann Ainson, 88 a. 4 k.; Jaak Jänes, 84 a.; Jüri Püttsepp, 82 a. 6 k.; Johan Rekand, 78 a. 8 k.; Marie Ritson, 75 a. 10 k.; Kadri Koik, 75 a. 6 k.; Jüri Jaska, 75 a. 5k.; Jaan Ritson, 73 a. 7 k.; Jaan Jaama, 71 a. 11 k.; Aadu Warblane, 71 a.; Hans Juhkamson, 68 a. 10 k.; Johan Tomp, 67 a. 10 k.; Mall Hendrikson, 67 a. 8 k.; Mari Sowa, 66 a.; Mari Peterson, 63 a. 7 k.; Mall Peeters, 63 a. 3 k.; Pauline Marie Adamson, 56 a. 9 k.; Mari Kangur, 51 a. 8 k.; Jaan Aminkow, 51 a. 5 k.; Andres Allast, 47 a. 8 k.; Ann Nõmmik, 46 a. 2 k.; Andrei Ipolitow, 46 a.; Johan Pärtma, 28 a. 11 k.; Julius Tukk, 28 a. 11 k.; Johan Rääk, 26 a. 10 k.; Jaan Karu, 10 a. 5 k.; Meta Järw, 5 a. 6 k.; Johan Sowa 2 k. 19 p.

Aidust: Kadri Kustawson, 88 a. 1 k.; Hans Töhk, 81 a. 2 k.; Leena Porska, 80 a.; Tiio Kabli, 76 a. 9 k.; Hans Mõru, 68 a. 10 k.; Reet Must, 68 a.; Aadu Laan, 68 a.; Anu Tani, 67 a. 3 k.; Johan Melts, 58 a. 11 k.; Jaan Timson, 58 a. 9 k.; Peeter Erilane, 49 a. 3 k.; Hans Kurvits, 40 a. 7 k.; Johannes Pruuden, 28 a. 3 k.; Helmi Ilwes, 30 a. 9 k.; Hugo Puskar, 27 a. 2 k.; Helmi Wiilup, 26 a. 9 k.; Alma Kohwer, 25 a. 10 k.; Salme Kabli, 25 a. 2 k.; Elli Kurik, 4 k. 26 p.;

Tuhalaanest: Jaan Rõigas, 62 a. 6 k.; Katta Militwer, 35 a. 6 k.; Elmar Kustawus, 16 a. 3 k.; Kuidaw Treffner, 2 k. 9 p;

Oisust: Aleksander Madisson, 83 a. 10 k.; Ida Kell, 77 a. 10 k.; Märt Laarmann, 76 a. 9 k.; Reet Kukk, 71 a. 3 k.; Jaak Leppa, 69 a. 4 k.; Johan Kahu, 63 a. 7 k.; Joosep Pärt, 58 a. 2 k.; Märt Pöder, 47 a. 11 k.; August Tikku, 37 a. 4 k.; Hans Leppik, 15 a. 3 k.; Harald Ruubel, 1 a. 8 k.; August Luik 1 päew.

Heimtalist: Ell Köwerjalg, 74 a. 9 k.; Maret Prigask, 74 a. 4 k.; Jaan Ojakäär; Jaan Särew, 60 a. 8 k.; Alfred Torbek, 48 a. 7 k.; Jaak Ester, 70 a. 6 k.; Elvi Hunt, 5 päewa.

Loodist: Jaan Militwer, 76 a. 6 k.; Hans Rist, 76 a. 2 k.; Jaan Simmer, 71 a. 7 k.; Peeter Kull, 64 a. 8 k.; Peeter Wlekstein, 61 a.; Jüri Olli, 58 a. 9 k.; Willem Jalak, 55 a.; Leo Mäggi, 38 a. 10 k.; Maali Labi, 34 a. 3 k.;

Wiljandist: Tõnis Weldemann, 73 a. 11 k.; Ell Siimann, 73 a.; Hans Hunt, 67 a. 1 k.; Liine Marie Korka, 44 a. 3 k.; Pauline Nurk, 34 a. 9 k.; Anette Toffer, 30 a. 8 k.;

Pornuest: Heinrich Woldemar Rebane 42 a. 6 k.;

I Kristuse tulemise pühast 1929. a. kuni I Kristuse tulemise pühani 1930. a. on

Paistu koguduses

a) ristitud:

1) Uno Larm, sünd. Heimtalis 25. detſ.; 2) Ilme Naba, sünd. Aidus 2. mail 1929; 3) Heiki Ilbak, sünd. Loodis 18. mail 1929; 4) Heino Sirkel, sünd. Oisus 20. mail 1929; 5) Endel Johannes Kallas, sünd. Loodis 15. okt. 1929; 6) Leo Tiri, sünd. Heimtalis 16. now. 1929; 7) Ewi Waher, sünd. Paistus 16. okt. 1929; 8) Heino Rästas, sünd. Holstres 13. aprillil 1929; 9) Waike Katarina Põlla, sünd. Holstres 16. aprillil 1929; 10) Hans Rennit, sünd Paistus 25. sept. 1929; 11) Asta Prigask, sünd. Heimtalis 28. sept. 1929; 12) Maimu Tönisson, sünd. Holstres 24. sept. 1929; 13) Waike Luik, sünd. Oisus 28. apr. 14) Marie Lond, sünd. Oisus 23. aug. 1929; 15) Einu Appert, sünd. Loodis 6. detſ. 1928; 16) Woldemar Baumann, sünd. Wiljandi w. 17. now. 1929; 17) Helju Wihmann, sünd. Heimtalis 29. now.; 18) Helgi Labi, sünd. Mõisakülas 7. detſ. 19) Aksel Karu, sünd. W.-Wõidus 30. märtsil; 20) Kalju Aru, sünd. Aidus 17. juunil 1929; 21) Endel Sowa, sünd. Aidus 3. juulil 1929; 22) Salme Laane, sünd. Holstres 22. sept. 1929; 23) Ilse Teng, sünd. Mornas 27. okt. 1929; 24) Ülo Põder, sünd. Mornas 1. jaanuaril; 25) Olaf Hommuk, sünd. Aidus 10. augustil; 26) Karoline Naber, sünd. Holstres 3. jaanuaril; 27) Elwi Hunt, sünd. Wardis 15. aprillil; 28) Asta Maiste, sünd. Wardis 8. weebruaril; 29) August Rull, sünd. Holstres 7. märtsil; 30) Hilja Ellinora Mankin, sünd. Heimtalis 17. jaanuaril; 31) Elli Kurik, sünd. Aidus 20. detſ.; 32) Waldek Tars, sünd. Heimtalis 14. märtsil 1929; 33) Erwin Helmut Kull, sünd. Loodis 30. jaan.; 34)Paul Koik, sünd. Holstres 13. aprillil; 35) Paul Mees, sünd. Oisus 20. now. 1929; 36) Alfred Aawik, sünd. Pahuweres 17. märtsil; 37) Leida Muri, sünd. Oisus 8. märtsil; 38) Jisi Leppik, sünd. Kaarlis 27. märtsil; 39) Wello Naber, sünd. Holstres 5. märtsil; 40) Maimu Nõmmik, sünd. Aidus 22. mail; 41) Linda Kahu, sünd. Aidus 17. weebruaril; 42) Jaan Wares, sünd. Aidus 6. augustil; 43) Anna Marie Asu, sünd. Tuhalaanes 26. augustil; 44) Helju Märtson, sünd. Aidus 17. sept. 1922; 45) Arno Peet, sünd. Holstres 18. apr.; 46) Linda Lender, sünd. Holstres 1. juunil; 47) August Luik, sünd. Oisus 16. okt.; 48) Harry Prikk, sünd. Oisus 31. detſ.; 49) Uno Jaan Keek, sünd. Loodis 20. weebruaril; 50) Endel Hendrikson, sünd. Tarwastus 20. septembril; 51) Johannes Kowal, sünd. Kärstnas 15. septembril; 52) Hans Raimund Soots, sünd. Aidus 17. sept.; 53) Raimund Kuusik, sünd. Pahuweres 26. sept. 1929; 54) Jutta Ronk, sünd. Pahuweres 17. septembril. 1929. a. = 54.

b) leeris käinud ja õnnistatud:

Märt Weisson, Eduard Hunt, Johannes Kree, August Teng, Arnold Saar, Arnold Friedrich Kukk, Jaan Uusberg, Johan Siiman, Hans Soosaar, Jaan Lõo, Elmar Johannes Wasar, Ants Jakobson, Julius Konsik, Peeter Soots, Jaan Simson, Martin Lond, Johan Ehrendorf, Alexei Kree, Raimund Hommuk, Hans Pärtma, Hans Lubi, Johan Wares.

Marie Mänd, Ella Pütsepp, Ella Jänes, Juuli Anilane, Ekaterina Põld, Linda Alice Purtsak, Alide Sarw, Johanna Elsbeth Pill, Jenny Elfriede Grünberg, Hilja Marissa Woll, Ida Rosalie Ritson, Ellinor Piir, Alwine Pärtma, Amalie Pärtma, Alide Tomp, Helmi Johanna Arus, Marie Kõwerjalg, Hilda Adamson, Meta Rimm, Lydia Reinbach, Johanna Wares, Helmi Tomson, Anna Marie Jänes, Aina Wellida Siilaks, Anna Parts, Elli Raudsepp, Hilja Neumann.

Kokku 22 poeglast ja 27 tütarlast = 49 last. (1929. a. = 46 last.)

c) laulatatud:

1) Märt Lond ja Meta Johanna Wasar. 2) Peeter Karu ja Johanna Mõru. 3) Bernhard Adolph Luik ja Alma Katharina Wirra. 4) Jaak Kärner ja Lilli Timma. 5) Johan Tomson ja Anna Oleimann. 6) Jaan Warblane ja Johanna Marie Pulk. 7) Eduard Peter ja Anna Peterson. 8) Peeter Põder ja Aklina Tops. 9) August Jakobson ja Anna Marie Tebner. 10) Märt Weisson ja Marie Kärk. 11) Hermann Wares ja Salme Katharina Röand. 12) Johan Heil ja Agathe Helmine Kärner. 13) Johan Pill ja Helene Laane. 14) Oskar Sirkel ja Marie Kukk. 15) Johan Muri ja Elise Kristine Pärtma. 16) August Reinwald ja Salme Marie Etta. 17) Mihail Puppart ja Johanna Kamar. 18) Johan Martinson ja Sophie Hermine Adamson. 19) Jaan Takk ja Hilda Kunskler. 20) Johan Asu ja Anna Marie Saar. 21) Alfred Kukk ja Helmi Johanna Arus.

(1929. a. = 20 paari.)

d) Abielu lahutust:

1930. a. oli 3 paari (1929. a. = 1 paar.)

e) Armulaual käinud

374 meesterahwast ja 783 naisterahwast, kokku 1157 inimest. Nõtru ja haigeid, kes Jumalakotta ei suutnud tulla — 6 meeste- ja 5 naisterahwast, kokku 11 inimest.

f) Paistu surnuaeda maetud:

Holstrest: Johan Pill, 90 a. 6 k. wana; Ann Ainson, 88 a. 4 k.; Jaak Jänes, 84 a.; Jüri Püttsepp, 82 a. 6 k.; Johan Rekand, 78 a. 8 k.; Marie Ritson, 75 a. 10 k.; Kadri Koik, 75 a. 6 k.; Jüri Jaska, 75 a. 5k.; Jaan Rit on, 73 a. 7 k.; Jaan Jaama, 71 a. 11 k.; Aadu Warblane, 71 a.; Hans Juhkamson, 68 a. 10 k.; Johan Tomp, 67 a. 10 k.; Mall Hendrikson, 67 a. 8 k.; Mari Sowa, 66 a.; Mari Peterson, 63 a. 7 k.; Mall Peeters, 63 a. 3 k.; Pauline Marie Adamson, 56 a. 9 k.; Mari Kangur, 51 a. 8 k.; Jaan Anninkow, 51 a. 5 k.; Andres Allast, 47 a. 8 k.; Ann Nõmmik, 46 a. 2 k.; Andrei Ipolitow, 46 a.; Johan Pärtma, 28 a. 11 k.; Julius Tukk, 28 a. 11 k.; Johan Rääk, 26 a. 10 k.; Jaan Karu, 10 a. 5 k.; Meta Järw, 5 a. 6 k.; Johan Sowa 2 k. 19 p.

Aidust: Kadri Kustawson, 88 a. 1 k.; Hans Töht, 81 a. 2 k.; Leena Porska, 80 a.; Tiio Kabli, 76 a. 9 k.; Hans Mõru, 68 a. 10 k.; Reet Must, 68 a.; Aadu Laan, 68 a.; Anu Tani, 67 a. 3 k.; Johan Melts, 58 a. 11 k.; Jaan Timson, 58 a. 9 k.; Peeter Erilane, 49 a. 3 k.; Hans Kurwits, 40 a. 7 k.; Johannes Pruuden, 28 a. 3 k.; Helmi Ilwes, 30 a. 9 k.; Hugo Puskar, 27 a. 2 k.; Helmi Wiilup, 26 a. 9 k.; Alma Kohwer, 25 a. 10 k.; Salme Kabli, 25 a. 2 k.; Elli Kurik, 4 k. 26 p.;

Tuhalaanest: Jaan Rõigas, 62 a. 6 k.; Katta Militwer, 35 a. 6 k.; Elmar Kustawus, 16 a. 3 k.; Kuldaw Treffner, 2 k. 9 p;

Oisust: Aleksander Madisson, 83 a. 10 k.; Ida Kell, 77 a. 10 k.; Märt Laarmann, 76 a. 9 k.; Reet Kukk, 71 a. 3 k.; Jaak Leppa, 69 a. 4 k.; Johan Kahu, 63 a. 7 k.; Joosep Pärt, 58 a. 2 k.; Märt Põder, 47 a. 11 k.; August Tikku, 37 a. 4 k.; Hans Leppik, 15 a. 3 k.; Harald Ruubel, 1 a. 8 k.; August Luik 1 päew.

Heimtalist: Ell Kõwerjalg, 74 a. 9 k.; Maret Prigask, 74 a. 4 k.; Jaan Ojakäär; Jaan Särew, 60 a. 8 k.; Alfred Torbek, 48 a. 7 k.; Jaak Ester, 70 a. 6 k.; Elwi Hunt, 5 päewa.

Loodist: Jaan Militwer, 76 a. 6 k.; Hans Rist, 76 a. 2 k.; Jaan Simmer, 71 a. 7 k.; Peeter Kull, 64 a. 8 k.; Peeter Wlekstein, 61 a.; Jüri Olli, 58 a. 9 k.; Willem Jalak, 55 a.; Leo Mäggi, 38 a. 10 k.; Maali Labi, 34 a. 3 k.;

Wiljandist: Tõnis Weldemann, 73 a. 11 k.; Ell Siimann, 73 a.; Hans Hunt, 67 a. 1 k.; Liine Marie Korka, 44 a. 3 k.; Pauline Nurk, 34 a. 9 k.; Anette Toffer, 30 a. 8 k.;

Pornuſest: Heinrich Woldemar Rebane 42 a. 6 k.;

Koguduse liikumus:

Koguduset on lahkunud (peamiselt linnadesse): 66 meeste- ja 52 naisterahwast, kokku — 118 liiget.

Koguduse juure tulnud teistest kogudustest: 46 meeste- ja 45 naistrahwast, kokku — 91 liiget. Koguduse liigete arw: 5907.

Aruande leht.

Laululehtedest	34.947	senti
Oma kiriku heaks	5.659	„
Waestele	4.309	„
Pimedatele	150	„
Wälismisj.	100	„
Sisemisj.	75	„
Kurttummadele	25	„
Kokku	45.265	senti

Ülekäsud teadaanded:

1. Täiskogu koosolek on pühapäewal, 22. weebruaril kell 1 p. l. köstrimajas. Liikmekaartide ettenäitamine koosolekust osawõtjatelt tarwilik.

2. Kantselei päewad: teisipäew, kolmapäew, laupäew ja pühapäew. Pruutpaaride wastuwõtmine on laupäewal k. 10—2 ja pühapäewal 1—2 p. Ametitalitusi palutakse määrata ainult ülewal tähendatud päewadele.

3. Kirikunõukogu juhatus palub kirikumaksud wõimaluse puhul aasta alul ära tasuda.

4. Koguduse liikmete huwides on tarwilik ristimise sedelid warakult ära tuua.

5. Järgmised „kirikuwöörmündrid", s. o. kirikuwanemad on ametisse õnnistatud:

1) Johan Rääk, 2) Jüri Etta, 3) Jaak Kõrb, 4) Hans Koorits, 5) Johan Laretei, 6) Hans Karu, 7) Hans Rebane, 8) Johan Reinbach, 9) Johannes Oja ja 10) Peeter Andresson.

Issand õnnistagu oma rohke waimuõnnistusega meie kalliist kogudust!
Kõigile koguduse liikmetele õnnistatud uut aastat!

Õp. **M. Waher.**