Est. A-14628
20 cart.
TARTU ÜLIKOOL · UNIVERSITAS TARTUENSIS · 1632
~~147~~ 76.

RUNDBRIEF
DER NORDISCHEN JUGEND

Berichte und Briefe skandinavischer, baltischer und deutscher Jugend

EESTI ÜLIÕPILASTE SELTS „Veljesto" Tartus.

Herausgegeben und
zusammengestellt im Auftrage der
„Nordischen Jugendtagung"
in Werleshausen beim Hanstein,
29. Juli bis 4. August 1922.

von

GÜNTER KEISER

4A
40757

Im Verlag des „Nordischen Sekretariats der Jugend"
Zepernick bei Berlin
1920

Zum Geleit!

Vom 29. Juli bis 4. August 1922 war in Werleshausen am Hanstein die Nordische Jugendtagung. Sechs Tage lang vereinte ein grofzer Wille zum Verstehen eine Schar junger Menschen aus Deutschland und den nordischen Ländern.

Es war dies ein Anfang. Die erste Andeutung eines Zustandes, in dem durch die jungen Menschen der Völker die Kulturen wieder den Weg zueinander gefunden haben.

Wir geben jetzt diese Schrift heraus, um aus dem Erfahrungskreis der Nordischen Tagung heraus einmal die ganzen Weiten dieses Problems aufzudecken. Wir haben dazu einerseits das zusammengestellt, was in die Welt und Sehart der Jugend der nordischen Völker einführen kann und was einmal klar beleuchtet, welche Empfindungen und Impulse Form und Ideenwelt der Jugendbewegung bei anderer Jugend hervorzurufen vermag. Andererseits wollen wir hiermit den Menschen aus dem Norden, die in diesem Sommer nicht auf dem Hanstein sein konnten, noch nachträglich ein Bild von der deutschen Jugend vermitteln und dies besonders durch die Urteile ihrer Landsleute, die mit uns auf dem Hanstein waren. Wenn dabei Kompromisse entstanden, weil wir Dinge, die den einen bekannt oder gewöhnlich sind, für die, denen sie gänzlich neu sind, breiter ausführen mufzten, so müssen wir so viel innere Sauberkeit und so viel Kraft, der Ueberheblichkeit zu entsagen, bei unseren jungen Menschen voraussetzen können. — Wenn hier erreicht wird, dafz jener gewöhnliche dumm-dreiste Einwurf: „Ach, die haben ja keine Jugendbewegung!“ ernstem Nachdenken über die Notwendigkeiten anderer Jugend und dem schlichten Suchen nach ihren Feinheiten und Werten weicht, ist unsere Absicht erfüllt.

Möge diese Sammlung jugendlichen Denkens von 8 Ländern ein Wegweiser werden für viele, auf dem noch so unbegangenen Weg zu den Brüdern jenseits der Grenzen! Möge sie uns endlich weiterführen in ein neues Stadium deutschen Jugendbewufztseins!

Allen unseren Freunden und Mitschaffern in den Ländern nördlich und südlich der Ostsee sei noch gesagt, dafz wir uns in einem der nächsten Sommer (1924?) wieder auf dem Hanstein treffen werden. Wir wissen, dafz der Kreis dann ein weiterer sein wird. Schon ist Jung-Amerika in den Ring eingetreten. Haltet Euch also bereit!

Für die frühere „Arbeitsgemeinschaft nordischer Jugend“

Günter Keiser.

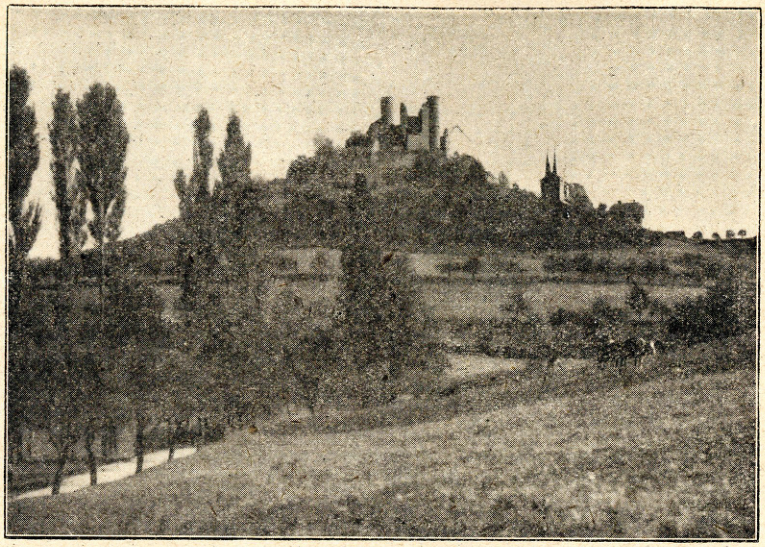

Der Hanstein

Redogörelse för det „nordiska ungdomsmötet"

Tanken på ett nordiskt ungdomsmöte uppstod framför en finsk kakelugn i Helsingfors. Efter ett halvt års vandring genom Sverige, Norge och Finland hade jag hamnat där och genom föredrag och samtal hade en krets av unga människor bildats, som, i den omedelbara känslan av gemenskapen av allt ungdomligt, beslöt, att genom ett möte skapa en förbindelse mellan de unga sökande människorna i de nordiska länderna och i den tyska ungdomsrörelsen. För att realisera denna idé — „Arbetsgemenskap mellan nordisk ungdom" — reste jag ännu en gång genom Estland, Sverige, Norge och Danmark och sökte i de därvarande ungdomsgrupperna efter människor med liknande tänkesätt. Då jag återvände först i början av sommaren blevo inbjudningarna till mötet för sent utsända, och blott en liten del av de många intresserade kunde följa kallelsen till Hanstein. Inalles hade kommit: från Sverige 2 lärarinnor och borgmästare Lindhagen, från Norge 2 unga kommunister, 3 studenter och 2 från Bondeungdomslaget; från Danmark 2 studenter, sekretär Böje och författare Jakobi; från Finland en scout, från Estland 2 och från Lettland 3 studenter, från Holland 1 scout.

Den tyska ungdomsskaran kom från de mest olika håll. „Neuwerk", „Freie proletarische

Bericht von der „Nordischen Jugendtagung„

Der Gedanke einer Tagung nordischer Jugend entstand im Dezember 1921 an einem finnischen Kamin in Helsingfors. Nach halbjähriger Wanderung durch Schweden, Norwegen und Finnland war ich da gelandet, und es hatte sich dort aus Vorträgen und Gesprächen ein Kreis junger Menschen gebildet, der aus dem unmittelbaren Erlebnis der Gemeinschaft alles jugendlichen Wesens heraus beschloß, durch eine Tagung Verbindung zwischen den jungen suchenden Menschen in den nordischen Ländern und denen der deutschen Jugendbewegung herzustellen. Für diese Idee einer „Arbeitsgemeinschaft Nordischer Jugend" reiste ich noch einmal durch Estland, Schweden, Norwegen und Dänemark und suchte in den dortigen Jugendgruppen nach Menschen mit ähnlicher geistiger Einstellung. — Da ich erst im Anfang des Sommers zurückkehrte, kamen die Einladungen zu der Tagung verspätet heraus, und nur ein kleiner Teil der vielen persönlich Interessierten konnte dem Ruf zum Hanstein folgen. Im ganzen waren gekommen: aus Schweden 2 Lehrerinnen und Bürgermeister Lindhagen; aus Norwegen 2 junge Kommunisten, 3 Studenten und 2 vom Bauernjugendbund; aus Dänemark 2 Studenten, Sekretär Böje und Schriftsteller Jakobi; aus Finnland 1 Pfadfinder;

Jugend", „Volkswandervogel", „Landfahrer", „Neupfadfinder", „Bund Junge Schule" voro starkast representerade. Ett slags kärna bildade „Altwandervogel". Dessutom de många enstaka medlemmarna från de forna „Entschiedene Jugend" (avgjord ungdom), „Freideutsche Jugend" och från skolarbetet. Kretsen var inte stor, med avsikt, vi ville inte „göra intryck" som massa, utan erövra människor.

Vi ville tvinga in våra gäster i vårt eget levnadssätt, därför valde vi till mötesplats en enkel by, inbäddad i frisk tysk natur, lagade mat för alla i en stor bykkittel, sovo på halm och möttes i solsken som i regn på någon ensam plats i bergen. Kort sagt, levde på det enkla och fria sätt, som redan sedan länge är självklart för oss. — Vi flyttade våra gäster från deras vanliga värld in i vår — så mycket hårdare — tillvaro, och så blevo vi vänner.

L ö r d a g, den 29. i skymningen vandrade de ankomna uppför det branta berget till Hanstein. Då vi stodo där uppe på den gamla ruinens terrass var det redan natt. Vi tände facklorna i fönsteröppningarna. Tyst stod kretsen av de unga människorna. Günter Keiser hälsade alla välkomna, och tre av de „främmande" talade med sådan värme, att det genast blev klart: Vi ha något att säga varandra. Brobys ord: „Vi unga danskar kunna kanske inte mycket, men vi v i l j a", och Lars Reintons: „... vi hoppas att finna ett: människor, naturliga människor", stannade i minnet. — Heinrich Vogeler, den unge med det gråa håret och den glödande blicken kallar till dåd. Vi sjunga en stridssång och tåga med slocknande facklor nedför berget.

S ö n d a g. „En dag ur Wandervogel-ungdomens liv" hette det för gästerna, som skulle få klarhet i v a d vi äro och h u r vi äro det, innan de förirrade sig i våra idéers labyrint. En underbar ro låg över ungdomsskaran på ängen vid Werras strand, en ro, som endast de människor känna, vilka äro h e m m a. En liten krets satt omkring Vogeler*) i allvarligt samtal. Däruppe på sluttningen lagades mat, nere vid stranden badades och lektes. Gamba- och flöjtmelodier ljödo från en grupp vilande. Utan larm och bråk förgingo de varma timmarna. På eftermiddagen dansade ett dansgille sina

*) Heinrich Vogeler är en målare, som efter kriget offrat sin konst, för att ägna sig helt åt uppfostringsarbete i en av honom själv grundad „Siedlungs- und Arbeitsschule" på landsbygden och som därför hyllas av den nya tyska ungdomen som ledare.

aus Estland 2 und aus Lettland 3 Studenten; aus Holland 1 Pfadfinder.

Die deutsche Schar kam aus den verschiedensten Lagern: „Neuwerk", „Freie proletarische Jugend", „Volkswandervogel", „Landfahrer", „Neupfadfinder", „Bund junge Schule" waren am stärksten vertreten. Eine Art Kern bildeten die Alt-Wandervögel. Daneben jene vielen einzelnen aus der früheren „Entschiedenen Jugend", der „Freideutschen Jugend" und aus der Schulbewegung. Der Kreis war nicht groß, mit Absicht. Wir wollten nicht als Masse durch unseren Schwung „Eindruck machen", wohl aber Menschen von Grund auf erobern.

Es war unser bewußter Wille gewesen, unsere Gäste in unsere allereigenste Lebensweise hineinzuzwingen. Deswegen wählten wir ein schlichtes Bauerndorf, eingebettet in unberührter deutscher Landschaft, als Tagungsort, kochten für alle in einem großen Waschkessel, schliefen im Stroh und tagten bei Sonnenschein wie bei Regen auf irgend einem einsamen Fleck in den Bergen; kurz, lebten den einfachen und freien Stil, der uns lange schon zur selbstverständlichen Form geworden ist. Wir enthoben unsere Gäste ihrer gewohnten Welt und zogen sie in unseren — soviel härteren — Rhythmus hinein, und so wurden wir Freunde.

S o n n a b e n d, den 29., um das Dunkelwerden, zogen die Gekommenen den steilen Berg hinauf zum Hanstein. Als wir oben auf der Terrasse der alten Ruine standen, war es Nacht. Wir zündeten die Fackeln an in den Fensterhöhlen. Still stand der Kreis der jungen Gestalten. Günter Keiser begrüßte alle, und drei der „Fremden" sprachen Worte von solcher Wärme, daß es jäh klar wurde: Wir haben einander etwas zu sagen. Brobys Worte: „Wir jungen Dänen können vielleicht nicht viel, aber wir w o l l e n," und Lars Reintons: „Wir hoffen eines zu finden: M e n s c h e n, natürliche Menschen", hafteten fest. Heinrich Vogeler, der Junge mit dem grauen Haar und dem heißen Blick, ruft auf zur Tat. Wir singen ein Trutzlied und ziehen bei verlöschenden Fackeln den Berg hinab.

S o n n t a g. „Ein Tag aus dem Leben der Wandervogeljugend" hieß es für die Gäste, denen er die Augen öffnen sollte über das, was wir s i n d, und w i e wir es sind, ehe sie sich im Irrgarten unserer Ideen verstrickten. Eine wunderbare Ruhe lag über der Schar, die da einen Wiesenhang am Werra-Ufer belebte, —

folkdanser för oss och efter kvällsmaten drogo vi till grannbyn och „Marowskitruppen" — en av Wandervögel bestående skådesspelaretrupp från det nu polska Posen spelade Shakespeares „Perikles av Thyrus".

På måndag började den allvarsamma delen av mötet. I en högt belägen dal satt en halvcirkel på 150 ungdomar i gräset, och Karl Fischer, „Urwandervogel", berättade med en rörande noggrannhet om tillståndet i det goda Steglitz (en förstad till Berlin) år 1896, och om hur i en 17-årig skolpojkes hjärna tankarna på „Fohlenkoppel" och på „elevrepublik" vaknade och resulterade i den första utvandringen till den „vilda skogen", den utvandring som sedan har visat vägen för oss alla. Sedan framträdde representanterna för de nordiska nationerna och berättade om tankar och strömningar hos ungdomen i sina respektive länder.



Sonntag

Lisa Rolf (Sverige) såg i arbetareungdomens studiecirklar och i studenternas och folkhögskolornas bildningsarbete något som liknade den tyska rörelsen.

Lars Reinton (Norge) skildrade den för nationell kultur arbetande, på det kyrkliga och pedagogiska området revolutionära och även politiskt mycket starka „Frilynda bondeungdomslag". — En norsk proletär, (Aseböe) visade oss med sina torra, partitrogna ord för Norges vidkommande samma splittring, som vi blott se allt för klart hos oss. — Brobys (Danmark) ord voro ett upprop som träffade oss alla: „Vår ungdom är mätt och bekväm, hemmet är belåtet, kyrkan som all teologi antireligiös, skolan en militaristisk fabrik".

En alldeles ny ton ljöd, då esterna och letterna talade. Här kände vi — trots alla bittra anklagelser mot det forna Tyskland — något av samma djupa nöd, samma hårda öde, — som där förpliktar ungdomen till hårt och klarsynt arbete för hela folkets väl: „Vi estniska ungdo-

eine Ruhe, wie sie nur Menschen haben, die ganz zu Haus sind. — Ein enger Kreis saß um Vogeler, in ernstem Gespräch, oben wurde gekocht, unten gebadet und gespielt. Gamben- und Flötenmelodie klangen aus einer Gruppe Ruhender. Ohne „Klamauk" und Betrieb verrannen die warmen Stunden. Am Nachmittag tanzte eine Tanzgilde uns ihre Tänze. Und nach dem Abendessen zogen wir ins Nachbardorf und die „Marowskispiele" — eine aus Wandervögeln bestehende Schauspieltruppe aus dem jetzt polnischen Posen — spielten uns Shakespeares „Perikles von Tynus".

Am Montag begann der ernste Teil der Tagung. In einem hochgelegenen Bergtal saß der Halbkreis der 150 jungen Menschen im Grase, und Karl Fischer, der „Urwandervogel", erzählte mit einer rührenden Genauigkeit von den Zuständen im guten Steglitz Anno 1898 und wie aus dem, im Hirne eines 17jährigen eigenbrödlerischen Pennälers wachgewordenen, Gedanken von der „Fohlenkoppel" und der „Schülerrepublik mit dem Zwecke gegenseitiger Hilfe" der erste Auszug in den „wilden Wald" entstand, jener Auszug, dem wir, zu vielen Tausenden, dann alle gefolgt sind.

Dann traten die Nationen des Nordens eine nach der anderen vor uns hin und sagten vom Inhalt ihrer Jugend aus:

Lisa Rolf (Schweden) sah in der Selbstbildungsarbeit der Arbeiterjugendkreise und in dem Volksbildungswirken der Studenten und Volkshochschulen etwas ähnlich ernstes wie die deutsche Bewegung. — Lars Reinton (Norwegen) schildert die für eine völkische Kultur wirkende, auf kirchlichem und erzieherischem Gebiet revolutionäre und auch äußerlich sehr machtvolle Bewegung der „Freigesinnten Bauernjugend". — Ein norwegischer Proletarier (Aseböe) riß mit seinen trockenen, dem Partei-

mar äro nationalistiska — pacifistiska — laboristiska — optimistiska — aktiva".

Vi kände alla hur gränserna omkring vårt land vidgade sig under denna skildring. De måste ha varit mycket trånga förut.

Sedan utstakades gränserna omkring ungdomsrörelsen. 18 (säger: aderton) människor från den tyska rörelsens olika förbund och riktningar talade var och en om sin väg, sitt tänkesätt och ställde hårt mot hårt. Bilden av vår ungdomsrörelse rullade upp sig i hela sin, till synes kaotiska, mångfald. Där stodo bredvid varandra: de sträva och enkla „Altwandervögel", de av en gripande längtan drivna „Volkswandervögel", tidsfrämmande „Ritterbündler" (d. v. s. en ungdomskara, som uppkallat sitt förbund efter sin symbol, den medeltida riddaren) och världsfrämmande djupt mystiska „Neupfadfinder" (nyscouter); klara energiska människor från „Siedlungs- und Werkbewegung" (nybyggarekoloni- och hantverksrörelsen); från det gamla gudsbegreppet utgående och urkristligt tänkande sökare; och återigen sådana som på sitt — än resignerade än energiska — sätt kämpa med yrket, politiken och tidsländet. Och därtill de båda politiska aktivisterna, här de nationella där de kommunistiska.

Alla kallade sig „ungdomsrörelse", alla „ville" de och alla voro de verkligen någonting. Inför åskådaren stodo de alla tillsammans som en kropp, som plötsligt påstår, att den blott är lemmar. — Nordlänningarna kände sig alldeles förvirrade. Blott kommunisterna Broby och Åseböe kastade sig med bitande kritik in i diskussionen, och under ett upprört meningsutbyte sökte vi länge efter en gemensam grund.

Först kvällen kastade den i vårt sköte. Vi voro samlade i gästgivaregårdens sal, för att en gång höra våra många gäster tala sitt eget språk. Det är ju egentligen en lång väg från god bayerska och pommerska över danska och norskt „mål" till den hårda klingande estniskan. Och ändå förstodo vi varandra utmärkt. Om svenskorna sjöngo sina vemodiga folkvisor, Broby läste sina dundrande dikter, normännen sjöngo sin hymnartade nationalsång eller esterna och letterna läto oss höra sina östligt djupa, som susande skogar genljudande visor: vi förstodo varandra. Här hade vi funnit varandra, här, där folkens diktning och nationella egenart talade, kände vi alla den stora högtidliga gemenskapen hos alla skapande folkstammar. Och kände plötsligt, hur omfattande den tyska människan är: östliga som nordschema entstammenden Worten auch für Norwegen jenen selben Riſz vor uns auf, den wir bei uns nur zu klar sehen. — Wie Aufrufe, uns alle treffend, waren B r o b y s (Dänemark)Worte. „Unsere Jugend ist satt und bequem, das Elternhaus ist zufrieden, die Kirche wie alle Theologie antireligiös, die Schule eine militaristische Fabrik".

Ein ganz neuer Ton klang an, als die Esten und Letten sprachen. Hier spürten wir, über alle bittere Anklage hinweg, etwas von jener selben tiefen Not der Wucht harten Schicksals, die auch die unsere ist, — die dort die Jugend verpflichtet zu harter und klar geschauter Arbeit für das Volksganze: „Wir estnische Jugend sind nationalistisch — pazifistisch — laboristisch (arbeitsam) — optimistisch — aktiv."

Ein weiter Ring hatte sich während dieser Schilderungen um unser Land gelegt. Wir fühlten alle seine Weite. Es muſz sehr eng gewesen sein, vorher.

Es wurde dann ein zweiter Ring gezogen: 18 (schreibe: achtzehn) Menschen aus den verschiedenen Bünden und Richtungen der deutschen Bewegung stellten hart gegen hart ihren Weg, ihre Gesinnung. Das Bild unserer Jugendbewegung rollte sich in seiner ganzen chaotisch erscheinenden Fülle auf. Da standen nebeneinander: die herben und einfachen „Altwandervögel", die ergreifend sehnsüchtigen „Volkswandervögel", weltfremde „Ritterbündler" und zeitfremde, tief mytische „Neupfadfinder"; klare energische Menschen der Siedlungs- und Werkbewegung; im alten Gottbegriff Verankerte und urchristlich eingestellte Neu-Sucher; und immer wieder solche, die sich auf ihre — bald bescheidene, bald energische — Weise mit den Tatsachen von Beruf, Politik und Zeitelend abzufinden suchen. Und dazu die beiden „Forderer", hier die völkisch-aktiven und hier die politischen der Kommunistischen Partei. — Alle nannten sie sich Jugendbewegung", alle „wollten" sie und alle waren sie wirklich etwas. Vor dem Beschauer standen sie alle zusammen wie e i n L e i b, der plötzlich von sich aussagt, er sei nur G l i e d e r. — Die Nordländer waren wie zerschlagen. Nur die Kommunisten Broby und Aseböe fuhren mit beiſzender Kritik hinein und in erregtem Gedankentausch suchten wir lange wieder nach einer gemeinsamen Basis.

Der Abend erst warf sie uns in den Schoſz. Wir waren im Saale des Dorfwirtshauses zusammengekommen, um unsere vielen Gäste

liga toner gingo lika djupt in i vårt medvetande, och ur den sydligt varma källan av vår nationella egenart bidrogo vi med oräkneliga skämt och visor. Sittande i en krets på golvet sjöngo vi så till långt fram på natten.

Onsdagen skulle försöka att visa, att ungdomsrörelsen har sina egentliga rötter i religiositeten. Det ville inte riktigt lyckas, kanske därför att vi alla voro något trötta. — Norman Körber visade vägen från vår tids meningslöshet tillbaka till urkristendomes klara osammansatta väsen, och Willi Kelber, antroposofen, krävde en religiositet grundad på kristallklart tänkande.

Men klarare än genom de här talade orden framträdde den omfattande religiositeten hos ungdomsrörelsens människor i mysteriespelen — enkla, religiösa folk — eller munkdiktningar från de gammalkatolska tider, då folkets religiösa känsla ännu var orubbad — vilka Marowskitruppen spelade på måndagen i bykyrkan.



„Vortrag", Karl Udo Iderhoff (auf dem Stein rechts) spricht.

„Religion och konst ha åter funnit varandra", började Hans Haffenrichter, och tydligt framstod ur hans ord om expressionismens väsen, dess skapande ur förståelse för det allra innersta i naturen och det ur-mänskliga, förbindelsen mellan den stora strömningen: ungdomsrörelsen och allt nytt och sökande i tiden.

På eftermiddagen blev det, som mötet hittills hade frambragt, diskuterat i små grupper. Och de kvinnliga deltagarna genomförde en storartad emancipation och rådgjorde för sig själva om nödvändigheten av kvinnornas sociala gärning och om den sexuella frågan.

Torsdagen var ägnad åt skolproblemen. Rikedomen av det från alla håll och länder framlagda materialet visade klart hur varje ungdom och varje ny rörelse kolliderar först och häftigast med skolans problem och får sina starkaste impulser på det pedagogiska området.

einmal in ihrer Sprache reden zu hören. Es ist doch eigentlich ein weiter Weg von gut bayerisch und pommersch über Dänisch und norwegische Bauernsprache, bis zu dem harten, tönenden Estnisch. Und doch haben wir einander wunderbar verstanden. Ob die Schwedinnen ihre traurigen Volkslieder sangen, Broby seine hämmernden Gedichte las, die Norweger jenen hymnischen Rhythmus ihres Nationalliedes vortrugen oder die Esten und Letten uns ihre östlich tiefen, wie verschwiegene Wälder lange nachklingenden Liedchen gaben: wir verstanden einander. Hier hatten wir uns gefunden. Hier, wo Dichtung und Volkstum sprachen, fühlten wir alle die große festliche Gemeinschaft aller schöpferischen Menschenstämme. Und erkannten jäh, wie umfassend der Bau des deutschen Menschen ist: Oestliche wie nördliche Töne gingen gleich tief in uns ein und aus dem südlich warmen Born unseres Volkstums gaben wir Scherze und Lieder unzählbar dazu. Auf dem Boden im Kreise kauernd, sangen wir so bis tief in die Nacht hinein.

Der Mittwoch sollte versuchen, die Verwurzelung der Jugendbewegung im Religiösen aufzuzeigen. Der Tag selbst glückte nicht recht. Wir waren doch schon alle etwas müde. Norman Körber ging den Weg zurück aus dem Unsinn der Zeit heraus zum klaren eindeutigen Wesen des Urchristentums und fand dort die Basis für den neuen Bau des Lebens des einzelnen und der Gemeinschaft. — Willi Kelber, der Antroposoph, folgerte aus seiner Forderung des „kristallklaren Denkens" und der Einigung von Denken und Sein in wirklichem Vollmenschentum den Weg zur Religiosität des erkennenden Denkens.

Klarer als durch die da gesprochenen Worte war aber die umfassende Religiosität unseres

— Th. Broch från Norge och Ove Johannsen från Danmark talade med samma bittra ord om det gamla systemet i sina skolor och om den fortskridande „amerikaniseringen" i människodanandet, som Karl Werkshagen om systemet i våra. De förra slutade med en hård anklagelse mot sina kamraters dans- och sporthorisont, den senare frammanade bilden av den av den andligt intresserade ungdomen erövrade och nyskapade skolan („Schulgemeinde", en utvidgad form av elevråd). — Boje (Danmark) och Reinton (Norge) gjorde intressanta jämförelser mellan den tyska ungdomsrörelsen och folkhögskolrörelsen i sina länder, vilken framför allt i Norge är en medveten och storartad opposition mot „bildningens" andliga tomhet och icke — mänsklighet, not den kyrkliga pietismen och stadsmänniskornas materialism, medan den i Danmark skapade nationellt och kristligt betonade skolor.

Klarast framträdde den nya andan i uppfostran ur Max Kuckeis ord, vilken upplöste „skolväsendet" till „skolrörelse", till en aldrig upphörande skapande växelverkan mellan barn och uppfostrare: „Ha vi nya lärare, så ha vi den nya skolan; låt oss dana den nya människan!"

Vi hade blivit trötta av allt, som vi hade fått höra och vilade en hel eftermiddag, vandrande i små grupper genom byn och på ängarna. En mindre krets samlade sig omkring Fritz Klatt och talade med honom om ungdomssammanslutningarnas inre ordning. Kvällen fyllde vi — för att liva upp oss — med skämt. Eliten bland „Altwandervögel" gjorde „Klamauk" d. v. s. spelade ett av dessa tokiga rövar — romantiska stycken, som uppstår av sig själva i friska levnadsglada pojkskaror. Vi fingo oss ett välgörande skratt och sjöngo sedan ännu länge.

Fredag. Dagen förut hade Hans Albert Foerster talat om Landsassarnas nybyggarekoloni. Han visade oss, hur det av „Landfahrer" blev „Landsassen", d. s. v. av kringvandrande nybyggare, ur gemenskap kommunistiskt liv, ur ungdomslängtan ungdomsverk. — Detta samma tema: „vårt arbete", behärskade fredagsmorgonen, då vi för sista gången samlades till samtal. Här fördes ordet just av detta nya slag av människor, som vuxit fram ur ungdomsrörelsen. Paulus Lambrecht talar för, att genomtränga den nuvarande ekonomiska ordningen med vår nya ande. — Keiser fordrar däremot nya kloster som viloställen för den nya Menschen hervorgetreten bei den Mysterienspielen — schlichten religiösen Volksdichtungen aus den Zeiten ungetrübten religiösen Empfindens —, die die Marowskispiele am Montag in der Dorfkirche spielten.

„Religion und Kunst haben sich für uns wieder gefunden," begann Hans Haffenrichter, und tief klang aus seinen Worten vom Wesen des Expressionismusses, seinem Schöpfen aus dem Begreifen der allerletzten Natur und des Urmenschlichen, die Verbundenheit der großen Strömung „Jugendbewegung" mit allem Neuen und Suchenden der Zeit auf.

Am Nachmittag dieses Tages wurde in kleinen Kreisen das Zusammengetragene geklärt. Um Willi Kelber und um Hans Haffenrichter und seine Bilder sammelten sich zwei Aussprachekreise, und der weibliche Teil der Teilnehmerschaft führte eine großzügige Emanzipation durch und besprach sich gesondert über die Notwendigkeit der weiblichen sozialen Tat und die sexuelle Frage.

Der Donnerstag galt der Schule. Die Fülle des von allen Seiten und Ländern vorgebrachten Materials zeigte klar, wie jede Jugend und jede neue Bewegung sich zuerst und zu stärkst an der Form und dem Problem der Schule entzündet. — Th. Broch aus Norwegen und Ove Johansen aus Dänemark sprachen mit denselben bitteren Worten vom alten System in ihren Schulen und von der fortschreitenden „Amerikanisierung" der Menschenbildung wie Carl Werckshagen von der unseren. Jene endeten in einer harten Anklage gegen den Tanz- und Sporthorizont ihrer Mitschüler, dieser stellte das Bild der von der dem Geiste gehorchenden Jugend eroberten Schule (Schulgemeinde) dar. — Boje (Dänemark) und Reinton (Norwegen) zogen interessante Parallelen zwischen der deutschen Jugendbewegung und der Volkshochschulbewegung ihrer Länder, die vor allem in Norwegen eine bewußte und großartige Auflehnung gegen die geistige Oede und Nicht-menschlichkeit der „Bildung" gegen den Pietismus in der Kirche und den Materialismus der Stadtmenschen war, während sie in Dänemark mehr Gemeinschaftsstätten mit stark nationaler und christlicher Betonung schuf.

Am klarsten trat der neue Geist in der Erziehung aus Max Kuckeis Worten hervor, der die Schule auflöste in „Schulbewegung", in ein nie aufhörendes Fluten schöpferischer Wechselwirkung zwischen Kind und Erzieher. „Haben wir neue Lehrer, so haben wir die neue Schule; sorgen wir für den neuen Menschen!"

generationens andliga liv. — Kelber finner uppgiften i skapandet av platoniska akademier. — Berlepsch berättar om hur i Schweiz medlemmar av ungdomsrörelsen ha skapat fria folkhögskolor och studiecirklar och övertagit den största delen av ungdomsvården. — Zirker skildrar folkhögskolhemmet Dreifzigacker, en källa till nytt proletärt etos uppväxande ur den proletariska ungdomsrörelsens vaknande medvetande och elementära kraft. En särskild belysning fick allt detta genom borgmästare Lindhagens — en svensk Heinrich Vogeler — gripande ord om kärlekens politik och Brobys svar, som, talade om nödvändigheten av våldets politik. En tvedräkt som delar alla arbetande människor gjorde sig förnimbar också i vår ungdomsskara.

Vi slutade veckans mödosamma arbete med den föresatsen att fortsätta det vid ett nytt möte på bredare grundval och beslöto för det första att utsända det „Rundbrev" som här föreligger.

Då den gamla människan går i kyrkan, stiger den unga upp på ett berg, samlar sig ett stort bål och genomvakar en natt vid elden.

Så gjorde ocksa vi under mötets sista natt. Jag låter här borgmästare Lindhagen tala:



Ausmarsch aus dem Tor der Jugendburg Ludwigstein.

Die Fülle des Aufzunehmenden hatte uns alle müde gemacht. Wir ruhten so einen Nachmittag lang aus, verstreut plaudernd im Dorfe und auf den Uferwiesen. Ein kleiner Ring sammelte sich um Fritz Klatt, den klarsten Durchdenker aller unserer Gemeinschaftsverhältnisse, und sprach mit ihm über die innere Ordnung der Jugendgemeinschaften.

Den Abend füllten wir — zur Auffrischung der Geister — mit lärmendem Scherz. Die Altwandervogelgarde machte „Klamauk", das will sagen, spielte eines jener tollen Moritätenstücke, wie sie in frischen, gärend-lebendigen Jungenscharen ganz von selbst entstehen. Wir haben herrlich gelacht und dann noch lange gesungen.

Freitag. Am Tage vorher hatte Hans Albert Foerster von der Siedlung der Landsassen gesprochen. Er zeigte uns, wie aus „Landfahrern" „Landsassen" wurden, das ist: aus Wandern Siedlung, aus Gemeinschaft kommunistisches Leben, aus Jugendsehnsucht Jugendwerk wurde. Dieses selbe Thema: Unser Werk, beherrschte den Freitagmorgen, als wir uns zum letzten Male zur Aussprache sammelten. Hier kam eben jener neue Stand von Menschen zu Wort, „die aus der Jugendbewegung hervorgewachsen sind". — Paulus Lambrecht bejaht die Wirtschaft und bekennt den Willen zu ihrer Durchdringung. — Keiser fordert dagegen neue Klöster als Ruhepunkte des geistigen Lebens der neuen Generation und Wuchsstätten immer neuen Propheten- und Rebellentums. — Kelber findet die Aufgabe in der Schaffung von Sokratischen Gemeinden. — Berlepsch erzählt aus der Schweiz, wie Volkshochschulen, Jugendfürsorgestellen neuer Art, Bibliothekkreise unter dem Wirken der Jugendbewegungsmenschen entstehen. — Zirker schildert das Volkshochschulheim Dreifzigacker, jenen Nährboden eines neuen proletarischen Ethos aus dem erwachten Bewufztsein und der elementaren Kraft proletarischer Jugendbewegung heraus.— Eine besondere Beleuchtung bekam dies alles durch die packenden Worte Bürgermeister Lindhagens, eines schwedischen Heinrich Vogeler, von der Politik der Liebe, und die Entgegnung Brobys, der von der Notwendigkeit der Politik der Gewalt sprach. Ein alle Schaffenden der Menschheit zerteilender Zwiespalt griff hier auch unsere Jugendschar an. — — Wir beschlossen die mühsame Arbeit der Woche mit der Entschliefzung, sie auf einer neuen Tagung mit breiterer Basis fortzusetzen und fürs erste den „Rundbrief" herauszugeben, der hier vorliegt.

„Där flammade en eld. Runt omkring satt i en vid, tät krets ungdomsskaran. Bakom stodo åtskilliga i fria grupper. Aftonen var stilla och ljum. Månen spred sitt bleka ljus över vildmarken. Icke ett ord föll, alla människobarnen blickade blott på elden. Jag ställde mig bakom kretsen. Efter en stund reste sig någon.

— Åt dem, som föllo i kriget för vår anda, sade han med klar och allvarlig stämma.

Samtidigt kastade han en gren på elden. Det sprakade till såsom ett ljust bifall till åminnelsen.

Vad menade han? Var det en enkel hyllning åt döden, var det ett stänk av nationalkänsla eller en gärd åt det mänskliga på dess korsfarartåg? Förvisso det senare. Det var alldeles stilla, man kunde nästan höra tystnaden.

Efter ett par, tre minuter reste sig en annan mitt framför mig. Den långa, smärta gestaltens konturer avtecknade sig fantastiskt mot de fladdrande lågorna.

— Åt den obekante guden, som bor inom mig, och som jag vill tjäna till det sista, sade han.

En ny offergärd och ett nytt uppflammande.

Nu blev tystnaden så ofantlig, att den fyllde hela rymden med sitt mäktiga tal. Blickarna försjönko drömtunga in i elden, symbolen för värmen, livet, ljuset, befrielsen ur det andliga mörkret.

Efter en stund stod en tredje upp och började tala för någon, enligt hans uppfattning, oskyldigt fängslad.

Här avbröts talaren av en stämma från andra sidan, som befallande och kallt frågade församlingen, vad de hade där att göra och vem som tillåtit dem att upptända en eld. Det var ortens länsman, åtföljd av tre beväpnade män.

Det var den gamla tiden, som på sitt sätt stämde möte med den nya.

Jag måste nu skyndsamt avlägsna mig för att hinna med tåget. Min ledsagare yttrade: „De kunna förbjuda oss hela världen, men den tillhör ändock oss".

Under min väntan på tåget vid den högt belägna anhalten kom en annan deltagare också till stationen. Han meddelade, att förhandlingar inletts däruppe. Den gamla tiden fordrade, att elden genast skulle släckas. Den

Wenn der alte Mensch in die Kirche geht, steigt der Junge auf einen Berg, sammelt sich einen großen Holzstoß und durwacht eine Nacht am Feuer.

So taten auch wir in der letzten Nacht der Tagung. Ich lasse hier Bürgermeister Lindhagen sprechen:

„Da brannte ein Feuer auf der Kuppe. Da herum saß in einem weiten, dichten Kreis die Schar der Jungen. Einige standen in freien Gruppen irgendwo hinten. Der Abend war still und lau. Der Mond warf sein bleiches Licht über die Heide.

Nicht ein Wort fiel. Alle Menschenkinder blickten nur ins Feuer. Nach einer Weile richtete sich einer auf. — „Denen, die im Kriege fielen für unseren Geist," sagte er mit klarer und ernster Stimme. Dabei warf er einen Zweig in das Feuer. Die Funken stieben auf, wie ein heller Beifall zu dem Gedenkspruch.

Was meinte er? War das eine einfache Huldigung an den Tod, war das ein Spritzer Nationalgefühl, oder eine Abgabe an das Menschliche auf seinem Kreuzfahrerzug? Sicher das letzte. — Es war ganz still. Man konnte das Schweigen fast hören.

Nach ein paar Minuten stand ein anderer auf, gerade vor mir. Die lange, schlanke Gestalt zeichnete sich phantastisch gegen die flackernden Flammen ab. „Dem unbekannten Gott, der in mir wohnt und dem ich dienen will bis zum letzten", sagte er.

Eine neue Opfergabe, neues Aufflammen.

Nun ward das Schweigen so unermeßlich, daß es den ganzen Raum erfüllte mit seiner mächtigen Rede. Die Blicke versanken traumschwer im Feuer, dem Symbol für die Wärme, das Leben, die Helle, die Befreiung aus dem geistigen Dunkel.

Nach einer Weile stand ein dritter auf und begann zu sprechen für einen, wie er meinte, unschuldig gefangenen Führer (Toller). Hier wurde der Redner unterbrochen von einer Stimme von der anderen Seite, die befehlend und kalt fragte, was sie hier zu tun hätten, und wer ihnen erlaubt hätte, ein Feuer anzuzünden. Es war der Amtmann des Orts, gefolgt von drei bewaffneten Männern.

Das war die alte Zeit, die auf ihre Weise die Begegnung mit der neuen anstimmte.

Ich mußte da schnell fort, um den Zug noch zu erreichen. Mein Begleiter äußerte noch: „Sie können uns die ganze Welt verbieten, sie gehört uns ja doch."

Während ich auf den Zug wartete, kam ein

nya ifrågasatte, om det ej var mera praktiskt och utförbart, att låta den slockna av sig själv.

Under det vi nu stodo i bidan på avresan, hördes plötsligt långt borta från vildmarksdunklet under månskensdiset — sången. Förhandlingarna voro slut. Den nya tiden tågade segersäll tillbaka: „Man må förbjuda oss hela världen, den är ändock vår".

Denna sång som ljöd som ett rop, en ed ur den tätt slutna kretsen omkring den slocknande elden, var följande:

När vi skrida sida vid sida
och sjunga alla gamla visor
och skogarna åter susa,
känna vi, det måste lyckas:
M e d o s s k o m m e r d e n n y a t i d !

anderer und teilte mit, daſz oben nun die Verhandlungen eingeleitet seien. Die alte Zeit forderte, daſz das Feuer gleich gelöscht werden sollte. Die neue Zeit stellte in Frage, ob es nicht praktischer und leichter ausführbar sei, es von selbst verlöschen zu lassen. Während wir so auf die Abreise harrten, klang plötzlich von weither aus dem Walddunkel — der Gesang. Die Verhandlungen waren zu Ende. Die neue Zeit zog siegreich zurück: „Man mag uns die ganze Welt verbieten, sie gehört uns d o c h".

Jenes Lied, das wie ein Schrei, ein Schwur aus dem dichtgeschlossenen Ringe um das verlöschende Feuer aufstieg, lautete:

Wenn wir schreiten Seit' an Seite
und die alten Lieder singen,
und die Wälder wieder klingen,
fühlen wir, es muſz gelingen:
M i t u n s z i e h t d i e n e u e Z e i t !

In diesem Bericht konnte natürlich nichts wiedergegeben werden von jenem ganz neugearteten Rhythmus, der die Hanstein-Tagung beherrschte, und der entstanden war durch den Willen, die Menschen und Richtungen nur n e b e n einander zu stellen (nicht gegeneinander) und jede „Diskussion" strikt auszuscheiden. So wurde der gemeinsame Rhythmus nicht bestimmt durch die „Wirkung" groſzer Redner oder durch das hitzige Auf und Nieder verbissener Diskussionen, sondern durch ein ruhiges und stetes Wirken in immer aufs neue sich bildenden Kreisen, Freundschaften, Menschenverbindungen. Es wurde hier ganz klar, daſz die Diskussion als Tagungsform unbedingt fallen kann und muſz. — Es gab hier kein „falsch" und „richtig". Der Glaube an den Ernst und die Wahrhaftigkeit des anderen und jenes Standesbewuſztsein: W i r, war der groſze offene Rahmen, in den alles eintreten konnte, was Gesicht und Farbe hatte.

Ich sehe hier d e n Weg für die zukünftigen Tagungen der Jugendbewegung. Stellt die Richtungen als Menschen nebeneinander und wir werden wieder fühlen, w o unsere Einheit ist und wie stark sie ist, gerade in ihrer Vielfältigkeit! Schaffen wir so weiterhin bei uns für das Standesbewuſztsein der Jugendbewegung, dann ist, auf diesem Grunde gebaut, allen späteren übernationalen Tagungen der Jugend die tiefe Wirkung und die Stoſzkraft gesichert! K.

Einiges aus dem Wirkungskreis der Tagung

Ein Teil der nordischen Tagungsteilnehmer ging von Werleshausen nach dem Heim der Volkshochschule Kassel in Gudensberg und machten das Abschluſzfest eines Ferienkursus für junge Ruhrarbeiter mit.

Lars Reinton gibt für die „Frilynt bondeungdomslag" (Freigesinnte Bauernjugend) in Norwegen eine Schrift über seine Erlebnisse im Kreise der deutschen Jugendbewegung heraus.

Die Marowskispiele sind eingeladen, diesen Winter nach Kopenhagen zu kommen.

Karl Werkshagen geht auf Einladung von Bürgermeister Lindhagen nach Stockholm.

Rudolf Broby schreibt für das Bauhaus in Weimar.

Hans Haffenrichters Bilder gehen nach Dänemark.

Bürgermeister Lindhagens Zeitschrift „Sol och Jord" (Sonne und Erde) veranstaltet eine Sammlung für das Volkshochschulheim Dreiſzigacker.

George Pratt und John Rotschild von der amerikanischen radikalen Studentenbewegung „The new student", die jetzt mit einer Reihe europäischer Studenten nach Amerika zurückgehen, um an den amerikanischen Universitäten ein regeres geistiges Leben zu wecken, haben diesen Rundbrief ins Englische übertragen lassen und nehmen ihn zur Unterstützung ihrer Arbeit mit nach Amerika.

DÄNEMARK

Vandreungdom!

Vi der kom fra nordnattens frysen til jert, o, nu, så fjerne sol-land bringer vor tak for hine timers rige gave.

Midt i en tid af blod og jærn og guld har I bygget en regnbuebro tilbage til barndomsdage, som engang var.

I har atter løst det i os som havde bundet sig fast i skriget efter menneskelighed i en øde tid, det som havde knyttet sig i knude dengang menneskeheden myrdede sine sidste idealister med mitrailleuser, hunger, fortvivlelse.

I en verden af ruiner har I atter rejst drømmenes sunkne paladser.

I har givet os troen på vor generation tilbage.

Og har vi tro på vore utopier vil vi af chaos føde cosmos.

Thi ungdom **er** sejr. Broby.



Unser Jugendstil
Tanz.

Eders Bevægelse, eders „Jugendstil", som I kalder det, virkede paa mig paa een Gang fremmedartet og beslægtet.

Wanderjugend!

Wir, die wir kamen aus frierender Nordnacht zu Eurem jetzt so fernen Sonnenland, bringen unseren Dank für die reiche Gabe jener glücklichen Stunden.

In der Mitte einer Zeit des Blutes, des Eisens und des Goldes habt Ihr eine Regenbogenbrücke gebaut, zurück zu Kindestagen, die einmal waren.

Ihr habt wieder das in uns gelöst, was sich verkrampft hatte im Schrei nach Menschlichkeit in einer öden Zeit, das sich zu Krusten verknotet hatte, als die Menschheit ihre letzten Idealisten ermordete mit Mitrailleusen, Hunger, Verzweiflung.

In einer Welt von Trümmern habt Ihr wieder die versunkenen Paläste der Träume errichtet.

Ihr habt uns den Glauben an unsere Generation zurückgegeben.

Und haben wir Glauben genug an unsere Utopien, werden wir aus Chaos Kosmos gebären.

Denn Jugend **ist** Sieg! Broby.

Eure Bewegung, Euer „Jugendstil", wie Ihr es nennt, wirkte auf mich gleichzeitig fremdartig und verwandt.

Da ist in Eurem ganzen Streben etwas, was verwandt ist mit einem Stück von dem Wertvollsten in der dänischen Kultur. Ich suchte Euch das aufzuzeigen in meinem Bericht über die dänische Volkshochschulbewegung, den ich in Werleshausen gab. Aber das gleiche gilt auch für unser ganzes Kulturgepräge. Ich denke jetzt an den starken Freiheitsdrang und das wahrheitstreue Suchen nach den echten Werten des Lebens, ohne sich von falschem Flitter blenden zu lassen. Seht auf das Rathaus in Kopenhagen, jenes Meisterwerk unserer neueren Architektur! Betrachtet Joachim Skovgaards biblische Bilder in der Domkirche zu Viborg mit ihrer heiligen Einfalt! Oder lest, wenn Ihr es könnt, Christian Winters Verse und St. Blickers Prosa mit Ihrer Naturfreude, die auf dem intimsten Zusammenfühlen mit der Naturumgebung beruht, und ihrem Sinn für das Echte, Menschliche! Und dies, das typisch dänisch ist, ist zugleich ein Ausdruck desselben Geistes, der Euch beseelt.

Das Fremdartige liegt in der Hauptsache in den weit schärferen Gegensätzen — sozialen

Der er i eders hele Stræben noget, som er beslægtet med noget af det værdifuldeste i dansk Kultur. Jeg sögte at paavise det ved min Omtale i Werleshausen af den danske Höjskolebevægelse. Men det gælder ogsaa hele vort Kulturpræg. Den stærke Frihedstrang og den sanddru Sögen ind til Livets ægte Værdier uden at lade sig narre af falsk Glimmer. Se paa Raadhuset i Köbenhavn, der af alle Danske anerkendes som vor nyere Arkitekturs Mesterværk! Betragt Joachim Skovgaards bibelske Billeder i Viborg Domkirke med deres hellige Enfold! Eller læs, hvis I kan det, Christian Winthers Vers og St. Blichers Prosa med deres paa den intimeste Samfölelse med Naturomgivelserne hvilende Naturglæde og deres Sans for det ægte menneskelige. Alt dette, som er saa typisk dansk, er tillige Udtryk for den samme Aand, som driver eder.

Det fremmedartede ligger hovedsagelig i de langt skarpere Modsætninger — sociale og aandelige — i Tyskland og i Sammenhæng dermed eders större Modenhed og aandelige Energi.

Lad mig sige aabent og ærligt, at det fremmedartede ved enkelte Lejligheder virkede ikke blot fremmedartet paa mig, men ogsaa frastödende.

Det drejede sig ikke blot om Brud paa visse æstetiske Hensyn, som ikke bör krænkes, men ogsaa om noget andet. Tillad mig at minde om Bibelordet: „Alt er mig tilladt, men ikke alt gavner". Der foregik Ting i Werleshausen, som jeg ikke tror gavnede som Eksempel for Stedets Befolkning, hvis Øjne hvilede paa eders Færd. Mödets Ledelse kan ikke göres ansvarlig derfor, men vel eders Bevægelse som Helhed. I burde holde noget strengere paa eders „Stil". — Dixi et liberavi animam meam.

Eders vanskeligste Problem ligger i mine Øjne i eders Berufs-Frage. Jeg husker, med hvilken Kraft Günter Keiser hævdede, at I kunde ikke blive „Geheimräte und Unternehmer". Maaske! Men dersom I ikke under en eller anden Form kan erobre det moderne Erhvervsliv, den Produktion, som behöver baade Teknik og Kapital (hvormed ikke er sagt Privatkapital) og det offentlige Liv — Politik og Administration —, saa opfylder eders Bevægelse ikke sin historise Mission. For den enkelte kan det være nok at være Pædagog. Bevægelsen som Helhed maa ikke indskrænke sig til det pædagogiske, selv om det har været rigtigt at begynde med dette. I maa have h e l e Folkelivet med. I maa erobre Produktion og

wie geistigen — in Deutschland und, in Zusammenhang damit, Eurer gröfzeren Reife und geistigen Energie.

Lafzt mich offen und ehrlich sagen, dafz das Fremdartige bei manchen Gelegenheiten nicht nur fremdartig auf mich wirkte, sondern auch abstofzend.

Es drehte sich dabei nicht blofz um Verstöfze gegen gewisse ästhetische Rücksichten, die nicht gekränkt werden dürfen, sondern auch um anderes. Erlaubt mir hier, Euch ein Bibelwort zu nennen: „Alles ist erlaubt, aber nicht alles nützet". Da geschahen Dinge in Werleshausen, die, glaube ich, nicht geeignet waren, als Beispiele für die Ortsbevölkerung zu dienen, deren Augen doch Eurer Fahrt folgten. Die Tagungsleitung kann dafür nicht verantwortlich gemacht werden, wohl aber Eure Bewegung als Ganzes. Ihr müfzt doch mehr auf Euren „Stil" halten! „Dixi et liberari animam meam"*).

Euer schwierigstes Problem liegt meinem Empfinden nach in Eurer „Berufsfrage". Ich erinnere mich noch gut, mit welcher Kraft Günter Keiser hervorhob, Ihr könntet nicht „Geheimräte oder Unternehmer" werden. Vielleicht! Aber wenn Ihr nicht in der einen oder anderen Form das moderne Erwerbsleben, die Produktion, die sowohl Technik wie Kapital (womit nicht gesagt ist: Privatkapital) braucht und das öffentliche Leben — Politik und Verwaltung — erobern könnt, so erfüllt Eure Bewegung nicht ihre historische Mision. Für den einzelnen mag es genügen, Pädagog zu sein, die Bewegung als Ganzes aber darf sich nicht aufs pädagogische beschränken; selbst wenn es richtig war, da den Anfang zu machen.

Ihr müfzt das g a n z e Volksleben mitnehmen. Ihr müfzt Produktion und Staatsleitung erobern und ihm das Gepräge Eures Geistes geben. Es ist nicht genug, darauf zu hoffen, dafz es indirekt durch pädagogische Einwirkung geschehe, Ihr müfzt zugleich einen direkten Einsatz auf diesen Gebieten machen. Sonst verlafzt Ihr Euer Volk da, wo der Kampf vielleicht gerade am schwersten ist.

A n d r e a s B o j e, Kopenhagen.

In einem Lande aufgewachsen, das wegen seiner Lage und Gröfze (d. h. Kleinheit) dazu

*) Ich glaube hier — auch auf Grund von anderen Berichten und Gesprächen — annehmen zu können, daß es sich hier um unsere Art zu baden dreht, die zu verstehen erstaunlicherweise gerade den Nordländern viel Ueberwindung gekostet hat; vielleicht auch, um die Art unserer Mädchen, sich zu kleiden (Sandalen, barfuß usw.).

Statsstyre og præge den med eders Aand. Det er ikke nok at haabe paa, at det vil ske indirekte gennem pædagogisk Arbejde. I bör tillige göre en direkte Indsats paa disse Omraader Ellers svigter I eders Folk der, hvor Kampen maaske er sværest.

Andreas Boje.

Opvokset i et land, der på grund af beliggenhed og størrelse (d. v. s. lidenhed) er skabt til i alt for mange forhold at være udenfor, bagefter, har jeg tidligt været klar over, at bevægelser og fremstød skabes og føres af de få, de „bedste". Hvor radselsfuldt, hvor uforståeligt det end lyder: den danske ungdom (og dermed det danske folk) er ganske upåvirket af det siste tiårs frygtelige begivenheder. Min forundring og glæde var derfor stor, da jeg første gang jeg kom i berøring og virkeligt samkvem med anden ungdom — Jugendtagung Werleshausen 1922 — fandt en sådan vågenhed, villen, opposition, nyskaben. Jeg er klar over, at de gode sider ved Jeres bevægelse vil få anklang hos al ungdom i verden; thi således drømmer jeg mig den kommende menneskehed — den i verdenssamfundet, det kommunistiske. Men: jeg er heller ikke blind for fejlene og farerne: at I får for meget af „hordens" karakter — glemmer de andre for hinanden. Når man står i samfund, der blot ledes ud fra onde instinkter, kan man ikke søge bort fra det slette og hæmmende, man må kæmpe det ned, overvinde det.

Derfor til samling, al verdens ungdom for med større kraft hver enkelt at kunne kæmpe og agitere!

Ove Johannsen, København.

Till det radikale venstres Ungdom

Jeg skulde tro, radikal Ungdom vilde have Glæede af at komme denne tyske Ungdom paa nærmere Hold. Den er radikal i sin Bestræbelse efter at finde Roden, international i sin Vished om at eje Fremtiden, god national i sin Kærlighed til sin Jord og sit Lands gamle Kultur, derfor venlig og forstaaende overfor andres nationale Følelser, ogsaa det havde jeg Lejlighed til at erfare. Og jeg kunde tænke mig Vækst og Udfoldelse for de unge ogsaa her i Byen, om de gjorde som deres tyske jævnaldrende, nemlig slog sig fra Byfornøjelserne, erkendte disses Tomhed og gav sig den i alle unge — og især i de ganske unge — hvilende Vandrelyst og Strejfelyst i Vold. I Dag som for hundrede og for tusinde Aar siden er Naturen den store Sundhedsbrønd. Carl Jakobi.

geschaffen ist, in allzu vielen Verhältnissen aufzen zu stehen, hintennach zu hinken, bin ich mir früh darüber klar gewesen, daſz Bewegungen und Vorstöſze von den einzelnen, den „Besten", geschaffen und geleitet werden.

Wie schauerlich, wie unfaſzbar es scheinen mag: die dänische Jugend (und damit das dänische Volk) sind ganz unbeeinfluſzt geblieben von den furchtbaren Begebenheiten des letzten Jahrzehnts. Meine Verwunderung und Freude war deshalb groſz, als ich, das erste Mal, als ich mit anderer Jugend in Berührung und wirklichen Verkehr kam — Jugendtagung Werleshausen 1922 — solches Wachsein, Opposition, Wollen und Neugestaltung fand.

Ich bin darüber klar, daſz die guten Seiten Eurer Bewegung Anklang bei aller Jugend der Welt finden werden; denn so träume ich mir die künftige Menschheit, — diejenige der Weltgemeinschaft — die kommunistische.

Aber: ich bin auch nicht blind für die Fehler und Gefahren: daſz Ihr zuviel den Charakter der „Horde" bekommt — die anderen vor Euch selbst vergeſzt. Wenn man in einer Gesellschaft steht, die nur von bösen Instinkten und Prinzipien geleitet wird kann man nicht sich vom Bösen und Hemmenden wegsuchen, sondern muſz es hinunterkämpfen, es überwinden.

Deshalb zur Sammlung, Jugend aller Welt, um mit gröſzerer Kraft jeder einzelne kämpfen und agitieren zu können!

Und das Ziel: Weltfreude, Weltliebe, Weltfrieden zu erreichen!

Ove Johannsen, Kopenhagen.

An die „Jugend der radikalen Linken"

Ich sollte glauben, radikale Jugend würde Freude daran haben, dieser deutschen Jugend näher zu kommen. Denn sie ist radikal in ihrem Bestreben, die Wurzel zu finden, international in ihrer Gewiſzheit darüber, die Zukunft zu besitzen, gut national in ihrer Liebe zu ihrer Erde und der alten Kultur ihres Landes, dabei freundlich und verstehend gegenüber den nationalen Gefühlen anderer, auch das hatte ich Gelegenheit festzustellen. Ich könnte mir wohl auch für die Jungen hier im Lande Wachstum und Entfaltung denken, wenn sie es machten, wie ihre deutschen Altersgenossen, nämlich sich von den Vergnügungen der Städte befreiten, deren Leere begriffen und sich der in allen Jungen liegenden Wander- und Streiflust hingäben. Heute noch, wie vor hundert und vor tausend Jahren, ist die Natur der groſze Gesundbrunnen der Menschheit. Carl Jakobi.

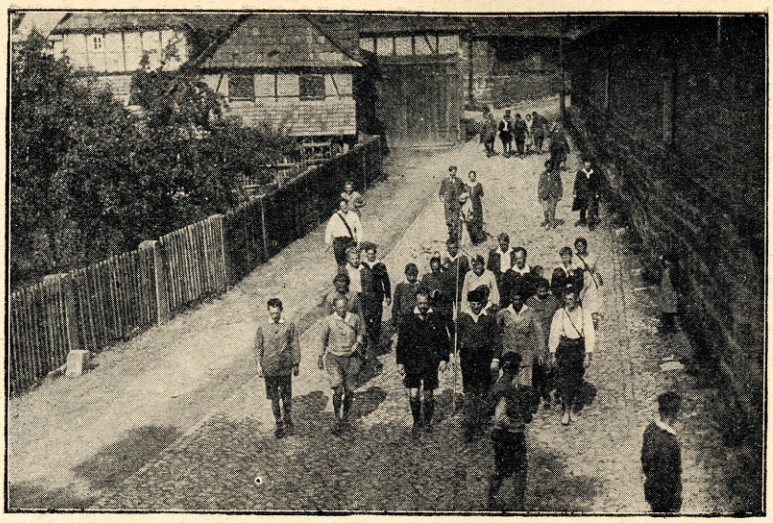

Abmarsch aus dem Dorf

SCHWEDEN

När jag nu efter två månader blickar tillbaka på dagarna i Werleshausen och försöker göra klart för mig, vad de ha lärt mig om möjligheterna till förståelse och samarbete mellan tysk och svensk ungdom, då minns jag också de första veckorna efter min hemkomst, som voro fyllda av en inre strävan att slå en bro mellan två världar, den omgivande svenska, vid vilken jag kände mig fastare bunden än någonsin och den nyss upplevda tyska, som jag längtade tillbaka till. Min själ levde ännu i Tyskland, talade tyska med mina nya vänner därnere. Allt, som jag där icke förmått säga, och dock var medveten om, att jag borde ha sagt, om jag icke förgäves skulle hava varit på mötet, allt det talade jag nu i mitt inre till alla dem, vilkas närhet jag ännu livligt kände, i synnerhet när jag var ensam ute i trädgården eller i skogen. Jag talade om allt det, som här hos oss är i släkt med eder strävan, med var och en särskilt talade jag om dem bland mina landsmän, med vilka jag personligt önskat föra Eder samman, och vilka jag i Werleshausen till min sorg saknade. Det är i synnerhet människor, som ägnat sig åt socialt arbete, eller som i skolor av olika slag sträva efter det mänskliga.

Och dock, detta blev blott enskilda samtal, intet uttalande till Eder alla gemensamt. Och detta drev mig till att söka utvidga mitt bristfälliga vetande om svenska förhållanden. Då

Wenn ich jetzt nach zwei Monaten auf die Werleshausener Tage zurückkomme und es versuche, darüber klar zu werden, was sie mir gesagt haben über die Möglichkeiten eines Verstehens und eines Zusammenwirkens von deutscher und schwedischer Jugend, da kommen mir jene ersten Wochen nach meiner Heimkehr wieder in den Sinn, die von dem lebhaften Ringen meines Geistes erfüllt waren, eine Brücke zu schlagen zwischen zwei Welten: der gegenwärtigen schwedischen, an die ich mich fester als je gebunden fühlte, und der jüngst erlebten deutschen, nach der ich mich zurücksehnte. Meine Seele lebte noch in Deutschland, sprach deutsch mit meinen neuen Freunden da unten; alles, was ich da nicht hatte sagen können und wovon ich fühlte, daß ich es hätte sagen müssen, wenn ich nicht umsonst dort auf der Tagung gewesen sein sollte, das alles sprach ich jetzt in der Stille meines Innern zu allen, deren Nähe ich noch lebhaft fühlte, besonders, wenn ich allein draußen im Garten oder im Walde war. Ich sprach von allem, was hier bei uns mit Eurem Streben verwandt ist, mit jeder und jedem einzelnen unterhielt ich mich über die unter meinen Landsleuten, mit denen ich so gewünscht hätte, Euch persönlich zusammenzuführen, und die ich in Werleshausen so schmerzlich vermißte. Es sind besonders Menschen, die soziale Arbeit leisten und die in

TÜ Raamatukogu

lärde jag känna något, som jag inte drömt om, att där nere i Sydsverige en mil från Lund, där jag dock nyligen tillbringat tvårutan att ana något dylikt, att det där finns en liten kommunistisk koloni, som längtar att bli grundval för en ny skola. Nästa gång jag kommer till Lund, skall jag söka upp människorna där, och berätta dem om Hans Albert Förster. I den socialdemokratiska pressen läste jag om något, som kallar sig ungdomsrörelsen. Den borgerliga Kulturella ungdomsrörelsen kände jag förut till, som strävar efter höjande av nöjeslivet.

Men det fanns något i upplevelsen i Werleshausen, som inte ville låta nöja sig med sådana jämförelser med svenska förhållanden. Såsom den bästa gåvan från mötet bar jag inom mig erfarenheten av, hur ni alla äro burna av en anda, hur skilda vägar Ni än gå. För Eder alla är det den grundläggande verkligheten, att ungdom är ett värde i sig, som man icke kan svika. I medvetandet av detta enhetsband kunde Ni i denna stora krets uttala Eder så obesvärat, som om Ni egentligen hörde till samma förbund, om Ni än ej kunde enas varken om mål eller medel. Endast gemensamt tillhörde Eder framtiden.

Om jag ville finna något liknande hos oss, måste jag gå till våra skalder och jag läste Karl Erik Forsslunds Storgården, en bok om längtan efter naturen, om flykten från staden och om förverkligandet av ett liv där ute på landet, under fria, lyckliga förhållanden. Den boken är inte skriven av en man, som i diktningen söker sig en ersättning för en tillfredsställande verklighet, nej den är endast en spegelbild av ett liv, som själv är gestaltat av en skapande fantasi, som vuxit sig stark av kärlek till och förståelse för naturlivet. Och hans bok liksom hans liv vill vara ett evangelium till människorna, vill lära dem: så har jag gjort, och har därigenom blivit en lycklig människa, gack du och gör sammaledes. Hans flykt från staden måste ha ägt rum ungefär samtidigt med att Edra första Wandervögel funno sig själva och varandre på sina vandringar. Denne man blev senare en av grundläggarna och den första föreståndaren för Brunnsviks folkhögskola, vår första och länge vår enda arbetarfolkhögskola, där uppe i Dalarnas Bergslag. Han har därigenom kommit att dikta några av våra mest sjungna ungdomssånger, vilka profetiskt återljuda i den svenska ungdomens uppvaknande och dess samarbete i skapandet av en ny tid.

Schulen verschiedener Art nach dem Menschlichen streben.

Und doch, es wurden dies nur Zwiegespräche, kein Ausspruch, der Euch allen zusammen galt. Und das trieb mich dazu, auch mein mangelhaftes Wissen über schwedische Verhältnisse zu ergänzen. Und ich erfuhr etwas, wovon ich mir nicht hätte träumen lassen, nämlich, daß es im südlichen Schweden, eine Meile von Lund, wo ich doch jüngst zwei Jahre gelebt hatte, ohne etwas dergleichen zu ahnen, daß es da eine kleine kommunistische Siedlung gibt, die sich danach sehnt, der Boden für eine neue Schule zu werden. Das nächste Mal, wenn ich in jene Gegend komme, suche ich sie auf und erzähle den Menschen da von Hans Albert Förster. — In den sozialdemokratischen Zeitungen las ich von etwas, das sich Jugendbewegung nennt. — Von der bürgerlichen Kulturella Ungdomsrörelsen (Kulturelle Jugendbewegung), die sich für eine Veredelung der „Vergnügungen" einsetzt, wußte ich längst.

Doch in dem Erlebnis Werleshausen war etwas, das sich nicht mit solchen Vergleichungen mit schwedischen Verhältnissen befriedigen lassen wollte. In mir lebte als die schönste Gabe der Werleshausener Tage die Erfahrung, wie Ihr alle von einem Geiste getragen seid, so verschiedene Wege Ihr auch geht. Für Euch alle ist es die grundlegende Wirklichkeit, daß die Jugend an sich ein Wert ist, den man nicht verraten kann. Im Bewußtsein dieser Einheit konntet Ihr Euch in diesem weiten Kreise so unbefangen aussprechen, als gehörtet Ihr alle eigentlich zu demselben Bund, wenn Ihr Euch auch weder um das Ziel, noch um die Mittel einigen konntet. Nur als gemeinsames Gut gehörte Euch die Zukunft.

Wollte ich bei uns etwas ähnliches finden, so mußte ich zu unseren Dichtern gehen. Und ich las Karl Erik Forsslunds „Storgården" (Der Großhof), ein Buch vom Sehnen nach der Natur, von der Flucht aus der Stadt und von der Verwirklichung eines Lebens draußen auf dem Lande, jenes Lebens in freien, glücklichen Verhältnissen. Das Buch ist nicht von einem Manne geschrieben, der sich in der Dichtung einen Ersatz sucht für eine verkümmerte Wirklichkeit. Nein, es ist nur das Spiegelbild eines Lebens, das selbst von schöpferischer Phantasie gestaltet ist, einer Phantasie, die zu ihrer Stärke emporgewachsen ist durch die Liebe zur Natur und dem Hineinfühlen in ihr Weben. Und sein Buch wie sein Leben wollen ein Evangelium an die Menschen sein, wollen ihnen

Han är icke den enda av våra skalder, som tänker högt om ungdomen och fordrar stort av densamma. Verner von Heidenstam lade oss en gång vid en vårfäst bland Uppsala studenter på hjärtat, att icke låta fyrtioåringen glömma, vad tjuguåringen med harm eller hänförelse lovade. Samme skald uttalade för tjugu år sedan sin förtvivlan över sina landsmäns politiska småsinne i sin väckelsedikt Ett Folk med följande ord:

Barmhärtiga öde, tänd blixten som slår
Ett folk med år av elände.
Ja, driv oss samman med gisselslag,
Och blåaste vår skall knoppas.

Under sådana ödesslag lever nu det tyska folket — och den tyska ungdomen. Men den nya vårens knoppar: ungdomsrörelsen, har icke skjutit upp såsom en svamp ur den av ovädret genomblötta marken. Den fanns redan sedan länge, en frisk gren på det tyska folklivet. Kan den grenen också inympas på den svenska folkstammen? Nej. Får man alltså säga, att den för oss saknar betydelse? Än en gång nej. Vi behöva den, vi behöva lära känna våra tyska bröder och systrar för att bli medvetna om vår egenart. Vi komma därvid att inom oss upptäcka mycket, som är besläktat med Er strävan, men också att ge akt på, vad som är den olikt, och som är det för oss egna och gemensamma, vi ha att vårda såsom det för oss omistligaste. Vem vet, kanske kommer också för oss en gång en Hohen Meißner Tag, då det blir verklighet av Karl Erik Forsslunds sång om alla unga bäckars sammanflytande till en hög vårflod, som lyfter hela Sverige i himlens höjd. Då kunna vi instämma med Eder i den sång, som sedan Werleshausen ekar såsom en verklighet inom mig:

Med oss drar den nya tid.

Måtte också för oss den dagen komma före vår ödestimma.

Lisa Rolf.

---

sagen: so habe ich gehandelt und bin dabei ein glücklicher Mensch geworden, gehe und tue desgleichen. Seine Flucht aus der Stadt muß in denselben Jahren stattgefunden haben, als die ersten deutschen Wandervögel sich selbst und einander auf ihren Fahrten fanden. Dieser Mann wurde später einer der Gründer und der erste Leiter der Volkshochschule Brunsvik, unserer ersten und lange einzigen Arbeitervolkshochschule, droben im Bergbaugebiet von Dalarne. Er ist dabei der Dichter von einigen unserer am meisten gesungenen Jugendlieder geworden, die prophetisch vom Erwachen der schwedischen Jugend und von ihrem Zusammenwirken im Schaffen einer neuen Zeit widerhallen.

Doch er ist nicht der einzige unserer Dichter, der Hohes von der Jugend denkt und fordert. Werner von Heidenstam legte uns einmal bei einer Frühlingsfeier der Studenten zu Upsala ans Herz, nicht den Vierzigjährigen vergessen zu lassen, was der Zwanzigjährige mit Entrüstung oder Begeisterung versprochen. Derselbe Dichter sprach vor zwanzig Jahren seine Verzweiflung über den politischen Kleinsinn seiner Landsleute in seinem Weckruf „Ett Folk" (Ein Volk) mit den Worten aus:

„Barmherziges Schicksal, zünde den Blitz an,
Der ein Volk mit Jahren von Elend schlägt.
Ja, treibe uns zusammen mit Geißelhieben,
Und blauester Frühling wird knospen."

Unter solchen Schicksalsschlägen lebt jetzt das deutsche Volk — und die deutsche Jugend. Aber die Knospen des neuen Frühlings sind da: die Jugendbewegung, und sind nicht wie Pilze aus dem vom Gewitter durchnäßten Boden aufgeschossen: Jugendbewegung war schon lange da, als ein frischer Zweig des deutschen Volkstums. — Kann nun jener Zweig auch dem schwedischen Volksstamm aufgepfropft werden? Ich meine nein. Kann man also sagen, daß er für uns ohne Bedeutung sei? Noch einmal nein. Wir brauchen ihn, wir müssen unsere deutschen Brüder und Schwestern kennen lernen, um unserer Eigenart bewußt zu werden. Wir werden dabei viel in uns entdecken, was mit Eurem Streben verwandt ist, aber auch darauf achten, was davon verschieden und das für uns Eigene und Gemeinsame ist, was wir vielleicht als unser Unentbehrlichstes zu hüten haben. Wer weiß, vielleicht kann dann auch für uns einmal ein Hohen Meißner Tag kommen, an dem Karl Erik Forslunds Gesang vom Zusammenfließen aller jungen Bäche zu einem hohen Frühlingsstrom, der ganz Schweden zum Himmel emporhebt, Wirklichkeit wird und wir in Euren Gesang mit einstimmen können, der in mir seit Werleshausen als eine Wirklichkeit widerhallt: „Mit uns zieht die neue Zeit".

Möge auch für uns der Tag für unsere Schicksalsstunde kommen! Lisa Rolf.

Ur borgmästare Lindhagens redogörelse för mötet i „Sol och Jord"

En solskensdag i slutet av juli 1922 steg jag av tåget vid Werleshausens lilla anhalt efter en expressresa från London. En växling som emellan natt och dag! Från den stora fredskongressen med dess välmenande formulär, utfyllda av människornas fruktan för språnget mot det enda möjliga, mitt in i det tyska ungdomsmötet av unga män och kvinnor med sin glada allvarshåg och sin goda, oförskräckta vilja.

Om Hans Albert Försters skildring av sin nybyggare koloni skriver han sedan:

Vad var det som möjliggjort, vad som hemma hos oss i officiella kretsar ansetts omöjligt? Det var andens grepp i materien, sammansmältningen av de två livsprinciper, som statskonst och oförstånd ävlats att hålla isär. Det är självansvaret, pliktuppfyllelsen i arbetet, begynnandet med sig själv, den nya människan, som ensam kan omskapa även världen.

Den tyska romantiken börjar under ny klädnad spira igen uti vinklar och vrår på de av materialismen och dess läror förhärjade markerna. Den gamla växelverkan förglömmer sig icke. Skall det lyckas det unga i tiden att omvandla dessa motsättningar från sitt antingen-eller till en förening även av de båda livskällorna, ande och materia, sol och jord, så som nybyggarna på Leipzigs slätter velat hava det?

Resten se sida!

Ur brev

Jag höll nu en afton ett litet föredrag, eller vad jag skall kalla det, på S. S. U. H. om den tyska ungdomsrörelsen. Jag vet inte, men jag tror att jag hade mest glädje av det själv. Jag satt uppe en hel natt och arbetade ut det med hjälp av era skrifter, och det var en underbar natt. Jag levde i en värld av stora idéer och tankar. Det var underligt att tänka, att jag i min lilla trygga boning högt uppe i norden, brottades med samma tankar, som de tyska ungdomarna hade kämpt sig till under de stora orosfyllda åren därnere. Den natten kände jag vår släktskap med er därnere och på samma gång kände jag ochså hur nödvändigt det är, att ungdomar från olika länder stå i kontakt med varandra.

Stücke aus Bürgermeister Lindhagens Bericht in seiner Zeitschrift „Sonne und Erde"

An einem schönen Sommertag stieg ich in Werleshausen vom Zug nach einer Expreßreise von London. Ein Wechsel wie zwischen Tag und Nacht! Von dem großen Friedenskongreß in London, mit seinen wohlmeinenden Entschließungen, ausgefüllt von der Furcht der Menschen vor dem Sprung zu dem einzig möglichen — mitten hinein in die Tagung deutscher junger Männer und Frauen mit ihrem frohen Ernst und ihrem guten, unerschrockenen Willen.

Zu Hans Albert Försters Schilderung seiner Siedlung bei Leipzig schreibt er:

Was war es, das möglich machte, was bei uns in offiziellen Kreisen für unmöglich erachtet wird? Das war der Griff des Geistes in die Materie, die Verschmelzung der beiden Lebensprinzipien, die Staatskunst und Unverstand in gegenseitigem Wetteifern von einander zu halten suchen. Das ist die Selbstverantwortung, die Pflichterfüllung in der Arbeit, beginnend mit sich selbst, der neue Mensch, der allein auch die Welt umschaffen kann.

... Die deutsche Romantik beginnt in neuer Tracht wieder aufzusprießen aus Winkeln und Ecken auf den vom Materialismus und seinen Lehren verödeten Fluren. Die alte Wechselwirkung vergißt sich nicht. — Wird es dem Jungen in der Zeit gelingen, diese Gegensätze aus ihrem Entweder-Oder zu verwandeln zu einer Vereinigung auch der beiden Lebensquellen, Geist und Materie, Sonne und Erde, wie jene Siedler auf den Feldern von Leipzig es haben wollten? —

Aus Briefen

... Ich hielt neulich einen kleinen Vortrag im „Abstinentenbund der studierenden Jugend" über die Deutsche Jugendbewegung. Ich weiß nicht, aber ich glaube, ich hatte selbst die meiste Freude davon. Ich saß eine ganze Nacht auf und arbeitete es aus an Hand Eurer Schriften und es war eine wunderbare Nacht. Ich lebte in einer Welt von großen Ideen und Gedanken. Es war wunderlich zu denken, daß ich in meiner kleinen sicheren Wohnung hoch oben im Norden mit denselben Gedanken rang, wie die deutsche Jugend sie sich während der großen von Unruhen durchzitterten Jahre da

Ånyo har jag sett uppgifter om svårigheterna i Edert Deutschland. Och ju mer jag ser uppgifter om edra svårigheter dess mer klappar mitt hjärta av medkänsla. — inte medlidande; ett folk med sådan andlig spänstighet som det tyska har man ingen anledning att känna medlidande för. Men medkänslan griper mig så mycket mera, då jag erfar, att tyska folkets — i synnerhet dess ungdoms — vitalitet är så stark att de ideella strömningarna genomtränga tyska folksjälen mera än någonsin — mitt under den allra svåraste ekonomiska depression.

Jag har hoppats att det skulle bli också den nordiska ungdomen beskärt att betyda någonting för den andliga nydaningen efter kriget, men jag nödgas tyvärr säga att det inte är så synnerligen mycket att vänta. Ehuru det kan förefalla paradoxalt, så tror jag att jag kan säga att vi ha haft det för — bra! Den svenska ungdomen har vant sig att leva alltför mycket bekymmersfritt. Och detta har medfört att många individer synbarligen bara genomlever sitt livs animaliska funktion: äta, sova, avsöndra . . . ! Kan man inte månne därav dra slutsatsen att välfinnande och framgång är livsfientligt — —? Det väsentligaste här i världen är att så långt ens personlighetsliv betingar uppleva det liv som förunnats en. Ock kanske välbefinnande släcker det personliga behovet efter detta det verkliga livet?

Anders Westrin, Bergsjö.

„. . . Ja, ni hinna aldrig vara barn, ni unga tyska. Och vi, vi äro stora snälla barn hela livet igenom . . .“

unten erkämpft hatte. — In dieser Nacht erkannte ich wirklich unsere Verwandtschaft mit Euch da unten und zugleich erkannte ich auch, wie notwendig es ist, daſz die Jugend der verschiedenen Länder in Kontakt miteinander steht.

Svea Öberg, Luleå.

Von neuem habe ich Angaben über die Schwierigkeiten bei Euch in Deutschland erhalten und je mehr solcher Angaben ich erhalte, je mehr schlägt mein Herz in Mitgefühl — nicht Mitleid; für ein Volk mit solcher geistigen Spannkraft, wie das deutsche sie hat, hat man keinen Anlaſz, Mitleid zu fühlen. Aber Mitgefühl ergreift mich um so stärker, wenn ich erfahre, daſz die Vitalität des deutschen Volkes — und besonders seiner Jugend — jetzt so stark ist, daſz die ideellen Strömungen die deutsche Volksseele mehr als je durchdrängen — und dies mitten in der schwersten ökonomischen Depression!

. . . Ich hatte gehofft, daſz es auch der nordischen Jugend beschieden werden sollte, etwas für die geistige Neugestaltung nach dem Kriege zu bedeuten; aber ich sehe mich leider genötigt zu sagen, daſz da nicht so besonders viel zu erwarten ist. Obgleich es paradox erscheinen kann, so glaube ich doch sagen zu können, daſz wir es zu — gut gehabt haben! Die schwedische Jugend hat sich daran gewöhnt, all zu sorgenfrei zu leben. Und dies hat es mit sich gebracht, daſz viele Individuen sichtbar nur die animalischen Funktionen ihres Lebens durchleben: essen, schlafen, absondern — —!

Kann man nicht vielleicht daraus den Schluſzsatz ziehen, daſz Wohlbefinden und Stete in der Entwicklung lebensfeindlich sind? Das wesentliche hier in der Welt ist ja, soweit des einzelnen Persönlichkeitsleben es bedingt, das Leben zu erleben, das für einen vergönnt ist. Und vielleicht löscht Wohlbefinden das persönliche Bedürfnis nach diesem wirklichen Leben aus?

Anders Westrin, Bergsjö.

. . . Ja, Ihr kommt nie dazu, Kinder zu sein, Ihr jungen Deutschen. Und wir, wir sind groſze artige Kinder das ganze Leben hindurch . . .



Abkochen

NORWEGEN

Motto: Ich muß mich einmal kräftig äußern wegen einer Reihe von Erfahrungen, die ich immer und immer wieder in Deutschland machte: Man sprach nur von Skandinavien, d. h. alles war s c h w e d i s c h, sogar Kristiania, Björnson, Grieg usw. — Deshalb drängt es mich, zu sagen: In Beziehungen zwischen Norwegen und Deutschland gilt nur N o r w e g i s c h und D e u t s c h!

L a r s R e i n t o n

In seinen Reisebriefen, die jetzt in Norwegen als Broschüre erscheinen, gibt Lars Reinton eine treffende Schilderung der deutschen Jugendbewegung, der wir folgende Stücke entnehmen:

Det einaste eg visste um tysk ungdom fyrr var at her fanst fanatisk kommunisme og bolsjevisme hjaa sume, og fanatisk konservatisme og monarkisme hjaa andre. Men ogso at det jamsides desse skulde finnast nokre merkeleg fenomen som kalla seg Wandervögel.

Eg visste ein av desse hadde fare Finnland, Sverike, Noreg og Danmark igjenom, mykje godt til fots, og eg hadde høyrt ville rykte um kor mykje rart utrulig han hadde havt aa fortelja. Um ungdom som for til skogs og dansa folkedansar, laag i høyløor og kokte seg mat av gras, og gjekk som villmenner millom andre skikkelege folk.

Das einzige, was ich früher über die deutsche Jugend wußte, war, daß es da auf der einen Seite fanatische Kommunisten und Bolschewisten gab und auf der anderen Seite fanatische Konservative und Monarchisten. Aber auch daß es dazwischen noch einige merkwürdige Phänomene geben solle, die sich „Wandervögel" nennen, eine Jugend, die in die Wälder hinauszöge und Volkstänze tanze, auf Heuböden schliefe und sich von Gras selbst Essen koche und als Wildmänner zwischen den übrigen gesitteten Leuten umherginge.

Ich dachte mir zuerst, daß das eine kleine Schwärmerschar sei, losgerissen vom Leben,

Eg tenkte fraa fyrst av med meg, at dette er vel ein liten svermarflokk, lausriven fraa hitt livet utan vidare tyngd i. — Men kan ogso denne ungdomen visa til realitetar og til noko skapt? Kan dei syna oss og gjeva oss noko nytt?

Denne ungdomen sjølv er verket dei har aa visa til, fyrst og fremst, naar det spørst um: Kva har de gjort, kva har de skapt? Har de overhovud gjort noko, eller bar de berre sverma og vandra?

Tyskarane er grundige, det nyttar ikkje aa koma fraa det. Dei byrjar fyrst med seg sjølv. Ungdomsrørsla er etter maaten ny i Tyskland. Men naar ho no tek til aa skyta fart, og ungdomen stig fram som noko for seg sjølv paa alle umkverve, so vil han fyrst ha klaart for seg: Kva er eigenleg ungdom i motsetning til dei eldre?

Dei tek difor alle spursmaal upp til dryfting heilt fraa nytt av, paa heilt nytt grunnlag. Dei prøver skala av seg alt det som dei eldre gjenom aari har hengt paa dei av sitt. Lag etter lag legg dei av, av gamalmannstankar, dogme og meiningar, livssyn og livsformer kitta rundt dei til faste panser gjenom mange aar i skule og kyrkje og heim av dei eldre.

No vil dei staa der vakne ungdomar og sjølv laga seg sine meiningar, ut fraa sin ungdoms fyresetningar og ikkje alderdomens.

Dei har stor tru paa seg sjølve, og kjenner ansvar. For dei beste er vandrefugl-livet berre ei sjølvherding, og ei sjølvuppseding til med ny livsvilje og ny kraft aa kunna tena sitt folk i framtidi.

Denne nye ungdomen har byrja med seg sjølv radikalt fraa nytt av. Han maa difor ogso taka notidsspursmaali radikalt upp fraa grunnen av til dryfting.

Dei kjem i fraa eit samfund med stor ulikskap og stor urettferd i. Deira aand er brorskapsaandi, den skal raa i deira lag, og den vilde dei ogso ha inn i samfundet. Men i det gamle samfundet er det lite av den. So blir vandrefuglane ogso sosialt set revolusjonære. Vandrefuglsamskipnadene er upolitisk, men etter si aand blir dei revolusjonære.

Naturleg fridom, ugrensa fridom til aa vera seg sjølv kvar paa sin maate er sjølvskrivi lov. Det naturleg menneskelege er høgste prinsipp. Ingen skammar seg over noko som er sunt men-

ohne weiteren Gehalt in sich. — Aber kann diese Jugend uns auch Realitäten und etwas wirklich Geschaffenes vorzeigen, kann sie uns etwas Neues weisen und geben?

Diese Jugend selbst ist das Werk, das sie zu zeigen hat, zu allererst, wenn man fragt: was haben sie getan, was geschaffen. Haben sie überhaupt etwas getan, oder nur geschwärmt und gewandert?

Die Deutschen sind gründlich, es nützt nichts, davon wegkommen zu wollen. Sie beginnen zuerst mit sich selbst.

Die Jugendbewegung ist verhältnismäßig neu in Deutschland. Aber damals, als sie begann, in Schwung zu kommen und die Jugend aufstieg als etwas für sich auf allen Gebieten, da wollte sie sich zuerst Klarheit darüber schaffen: Was ist eigentlich Jugend im Gegensatz zum Alter?

Sie nehmen so alle Fragen auf und durchdenken sie ganz von unten auf, auf ganz neuer Grundlage. Sie versuchen von sich das loszuschälen, was die Alten im Laufe der Jahre ihnen aufgehängt haben. Stück für Stück der Altenleutegedanken, der Dogmen und Meinungen, der Lebensanschauungen und Lebensformen der Aelteren, die im Laufe der vielen Jahre in Schule, Kirche und Elternhaus sich zu einem festen Panzer um sie verkitten, legen sie ab.

Nun wollen sie als wache Jugend dastehen und sich selbst ihre Anschauungen bilden, — aus den Voraussetzungen der Jugend heraus und nicht denen des Alters.

Sie haben einen großen Glauben an sich selbst, und fühlen Verantwortung. Für die Besten unter ihnen ist das Wandervogelleben nur eine Selbsthärtung und Selbsterziehung dazu, mit neuem Lebenswillen und neuer Kraft ihrem Volke in der Zukunft dienen zu können.

Diese Jugend hat radikal mit sich selbst begonnen von Grund auf. Sie mag deshalb auch die Gegenwartsfragen vom Grunde aufnehmen zur Behandlung.

Sie kamen von einer Gesellschaft mit großer Ungleichheit und großer Ungerechtigkeit. Ihr Geist aber ist der Geist der Brüderlichkeit. Der soll in ihren Reihen herrschen und den wollen sie auch in die Gesellschaft hinein haben. So werden die Wandervögel auch sozial gesehen revolutionär. Ihre Bünde sind unpolitisch, aber ihrem Geiste gemäß werden sie revolutionär.

neskeleg, ingen finn det heller i denne krinsen rart eller usømeleg um ein er seg sjølv heilt som naturleg sunt menneske. Umgangstonen er open og barnsleg fri. Klædedraktene lette og naturlege heilt etter som kvar finn det naturlegast og lagleg etter veret. Her var veret varmt og godt. Flestalle gjekk difor her berrføtt, gutar og gjentor, brune skogsvante føter. Solbrende brune friske kroppar.

Og so vidt ein kunde sjaa her so har det lukkast aa gjenomføra denne nye umgangsformi soleis at ho verkar heilt naturleg og barnsleg rein. Her var ikkje snev av usømeleg tankegang.

Men det lyt ein hugsa paa at ein slik fri umgangstone, ført so langt som vandrefuglane har gjort det blir aldri naturleg og heldig utan i samband med eit naturlegt friskt liv elles i frisk natur.

Ein kann kanskje ogso segja, — os soleis tok det seg stundom ut for meg — at denne rörsla, som i visse maatar kjem som ein reaksjon, hadde d e t saman med dei fleste rörslor som kjem som reaksjon mot eitt eller anna fyrr raadande: Dei har lett for aa slaa litt for langt ut paa hin kanten. — Det kann kanskje i sume ting ogso segjast um denne rörsla. Men det gjeld helst ytre formting, og det kann godt vera, at det er berre paa ein utanforstaande at det verkar som um sume gaar for vidt. Det blir altsaman smaatt mot den avgjerande kjennsgjerning, at her er vokster og sökjande vilje tilstades for eit nytt ungdomsliv, ny naturlegare umgansformer og nye aandelege verdsetjingar.

Berre den ungdom eg mötte og den form han mötte meg i overtydde meg um at her var verkelig skapt noko nytt.

Det synte meg at denne nytyske ungdomsrörsla alt var komi so langt, at ho har noko aa læra og aa gjeva oss ungdomar i andre land. — Eg vilde difor sjaa det som eit held for vaar norske ungdomsrörsla um ho kunde koma itänrare samband med den tyske. — Paa den andre sida har eg ogso sopass tru til vaar eigi ungdomsrörsla at ho med sine gamle tradisjonar og stöde former kunde ha sumt aa gjeva den tyske att til gjengjeld.

Den norske ungdomsrörsla ligg kanskje meir „aandeleg“ til enn den tyske, og har i större num sine maal utanum seg sjölv. Men ogso den

Sie wollen nur j u n g e , w a h r e Menschen sein. Und gerade das, was sie in dieser Hinsicht erreicht haben, ist das Ueberzeugende und Fesselnde an ihnen:

Natürliche Freiheit, unbegrenzte Freiheit für jeden, er selbst auf seine Weise zu sein, ist ein allgemein gültiges ungeschriebenes Gesetz. Das natürlich Menschliche ist das höchste Prinzip. Keiner schämt sich über etwas, das gesund menschlich ist, und keiner findet es auch in diesem Kreise seltsam oder ungehörig, wenn er er selbst ist ganz als natürlicher gesunder Mensch. Der Umgangston ist offen und kindlich. Die Kleider leicht und natürlich, ganz wie jeder es am natürlichsten findet und am passendsten für das Wetter. Hier in Werleshausen war das Wetter warm und gut. Die meisten gingen darum barfuſz, Jungen wie Mädchen. Braune, waldgewöhnte Füſze und sonnverbrannte gesunde Körper!

Und so weit man hier sehen konnte, ist es hier geglückt, diese neue Umgangsform durchzuführen, so daſz sie ganz natürlich und kindlich rein wirkt. Hier war kein schiefer und unsauberer Gedankengang.

Aber daran laſzt uns denken, daſz ein so freier Umgangston, soweit geführt, wie die Wandervögel es getan haben, nur natürlich und glücklich wird in Verbindung mit einem natürlichen, gesunden Leben draufzen in der freien Natur!

Man darf vielleicht sagen — und es schien mir zuweilen so zu sein —, daſz diese Bewegung, die ja in gewissem Sinne als eine Reaktion kam, d a s mit den meisten gegen etwas Vorherherrschendes reagierenden Bewegungen gemein hat: Sie schlägt leicht zur anderen Seite zu weit hinaus.

Das gilt jedoch nur hinsichtlich äuſzerer Formsachen, und es wirkt vielleicht nur auf Aufzenstehende, die nicht tief genug in den Geist der Bewegung eingedrungen sind, so, als ob einige in ihrer Freimachung zu weit gingen. — Es wird dies alles zu Kleinigkeiten der entscheidenden Tatsache gegenüber, daſz hier Wachstum ist und ein reiner Wille, der neues Jugendleben, neue natürliche Umgangsformen und neue geistige Urteile sucht.

Die Jugend selbst, der ich hier begegnete, und die Form, in der sie mir entgegenkam, überzeugte mich davon, daſz hier wirklich bereits etwas Neues geschaffen worden ist.

Diese Tatsache zeigte mir, daſz die neudeutsche Jugendbewegung schon so weit ge-

norske ungdom tek sikte paa aandeleg frigjering og självuppsseding til aa bli fulle menneske og gode samfundsmedlemer. — Serleg her vilde utveksling av tankar og kjenskap til maal og middel aat kvarandre verka tilskundande til baae sidor.

Lars Reinton.

kommen ist, daſz sie die Jugend in anderen Ländern etwas zu lehren hat. Ich sähe deshalb gern, daſz unsere norwegische Jugendbewegung in nähere Beziehung zu der deutschen träte. — Anderseits habe ich zu unserer Jugendbewegung das Zutrauen, daſz sie mit ihren alten Traditionen und steten Formen der deutschen etwas als Gegengeld zu bieten hat.

Die norwegische Jugendbewegung ist vielleicht mehr „geistig" als die deutsche, und hat in gröſzerem Maſze ihre Ziele auſzerhalb ihrer selbst. Die norwegische Jugendbewegung aber erzielt auch geistige Freimachung und Selbsterziehung zu ganzen Menschen und guten Gesellschaftsmitgliedern. — Hier zumal glaube ich, daſz Austausch von Gedanken und Wissen um Ziele und Mittel der beiden Bewegungen gegenseitig befruchtend wirken würde.

Lars Reinton.

Wenn man ein fremdes Land besucht und mit der Jugend dort zusammenkommt, fängt man ganz unbewuſzt an, Vergleiche zwischen dem Gemeinschaftsleben dieser Menschen und den Verhältnissen, denen man selbst entsprungen ist, zu ziehen.

Dieser Drang zum Vergleich ist im Anfang so stark, daſz er oft ein unmittelbares Urteil verhindert. Alles erscheint einem so eigenartig — vielleicht weil man nicht weiſz, was zu Grunde liegt; und es ist geradeso wie wenn man ins Theater kommt, nachdem der Vorhang zur Seite geschoben ist: — man muſz Zeit haben, um sich in den Verhältnissen zurecht zu finden.

Im Anfang meines Aufenthalts auf der Jugendtagung in Hessen machte das Ganze einen fremden, fast lächerlichen Eindruck auf mich — es war, als ob ich plötzlich in eine Operettenszene hineingeschneit wäre und auf Tod und Leben mitspielen müſzte, ohne die Melodie zu kennen.

Denn die jungen Menschen, die ich dort traf, waren so weit verschieden von der Jugend, mit der ich früher zusammengelebt hatte, ihr Wesen und ihre Kleidung waren so ganz anders als in Norwegen — und es ist eine Tatsache, daſz die Norweger eine furchtbare Angst davor haben, sich von ihre Umgebung durch ihre Kleidung oder ihr Wesen abzutrennen.

Als ich mich aber an das Fremde in ihrer äuſzeren Erscheinung gewöhnt hatte, entdeckte ich bald, daſz ihre Sehnsucht und ihr Streben, ihre Gedankenwelt und ihre Art, alle Dinge anzuschauen, mir eigentlich nicht so fern stand. — Es kam mir doch so vor, als ob ihr Wille nicht so klar und so stark wäre, daſz aber ihre Verwunderung über das Dasein und ihr Streben nach Wahrheit dagegen eine schöne Form und einen packenden Ausdruck bekommen hatten.

Die Unruhe, die der Krieg in allen jungen Menschen hervorgerufen hat, war bei ihnen stärker als bei den Völkern, die selbst groſze Leiden nicht durchgemacht hatten; die Wellen des Sinnes sind bei ihnen mächtiger. Es besteht aber die Gefahr, daſz sie in neuen und lebensfernen Illusionen ihre Ruhe suchen — in einer Resignation zu mittelalterischer und altorientalischer Philosophie und Mystik.

Es war mir, als ob ihr Wille nicht stark genug wäre, um den Kampf gegen das wirkliche Leben, von dem sie geflohen waren, aufzunehmen. —

Doch es ist vielleicht das nordische Temperament, das mehr praktisch ist, das mir das Ganze in dieses Licht stellt.

Theodor Broch.



Eine Schar Wandervögel im finnischen Wald unter Führung eines Skout

FINNLAND

Unsere finnischen Freunde, die sich jetzt bemühen, durch den „Topeliusförbund" der dortigen Jugend Kolonien als „Fohlenkoppeln" für die Schuljugend und als Herzkammern des ganzen Jugendlebens ihres Landes zu schaffen, senden uns ihre Grüße:

Der Brief lautet:

„För oss alla hägrar ett stort och ädelt mål: en ny och lyckligare mänsklighet som spirar fram ur världskrigets bloddrypande ruiner. Och vägen till detta härliga mål går genom en ungdomens emancipation, en ungdomens frygörelse från den gamla maktpolitiken som velat utnyttja ungdomen för sina egoistiska interesser.

.... Sluten oss samman kring detta „Rundbrev" som ett gemensamt organ för det evangelium som nu skall predikas av ungdomen till mänsklighetens frälsning!

Alltid redo för samarbete till ungdomens och mänsklighetens väl förblir jag Eder sökande och bedjande broder Marti Forsmann.

Deutsch:

Vor uns allen schwebt ein großes und edles Ziel: Eine neue und glücklichere Menschheit, die hervorsprießt aus den blutigen Ruinen des Weltkrieges. Und der Weg zu diesem hohen Ziel geht durch eine Emanzipation der Jugend, eine Selbstbefreiung der Jugend von der alten Machtpolitik, die die Jugend benützen wollte für ihre eigenen egoistischen Interessen.

Laßt uns uns zusammenschließen um diesen „Rundbrief", als ein gemeinsames Organ für das Evangelium, das nun von der Jugend ausgesprochen werden soll zum Heile der Menschheit!

Allzeit bereit zu Zusammenarbeit für das Wohl von Jugend und Menschheit, bleibe ich Euer suchender und bittender Bruder M. F.

Leider war es unseren finnländischen Freunden nicht möglich, zur Tagung zu kommen. Doch waren zur selben Stunde, da wir auf dem Hanstein die nordische Tagung eröffneten, die Helsingforser Pfadfinder mit 70 Berliner Wandervögeln zu einem festlichen Abend vereint, und — viele hundert Meilen voneinander getrennt — erklangen an zwei Stellen der Erde dieselben Lieder zur Einweihung jener ersten Stunden einer neuen Jugendgemeinschaft. — Vier Wochen lang sind dann jene deutschen Wandervögel durch Finnlands Wälder gewandert, schliefen im Heu der

finnischen Bauern, kochten sich ihr Essen an irgend einem der „tausend Seen", oder waren Gäste der Skouts, die ihnen mit rührender Sorgfalt überall durchhalfen.

Und im nächsten Jahr werden 50 junge Finnländer nach Deutschland kommen und, wie wir hoffen, mit unseren Wandervogelhorden auf Fahrt gehen und Gast sein in unseren Landheimen und Jugendburgen.

Wir hoffen und wünschen, daß dieses Zueinandergehen der Jugend von Land zu Land bald die ganze Jugend rings um die Ostsee erfassen möge. Freilich liegt das zum größten Teil in den Händen unserer Freunde im Norden, denn unsere Grenzen sind ja vermauert und es gehört ein gut Stück Kühnheit dazu, sie zu durchbrechen. K.

Ett brev

Det finns så mycket som jag är ledsen på, kanske mest på det nutida skolsystemet med dess individualitetsdödande läxläsning. — Till och med religionen läses ju enligt fastslagna former: Den och den boken skall vara genomläst och inpluggad i huvudet på den och den klassen, o. s. v. . . . .

Jag anser att det är skolorna, som ha största skulden till, att ungdomen saknar den känsla av eget värde, den känsla av att v a r a, som är villkor för all strävan till något bättre.

Ungdomen, som hör framtiden till — detta härliga, dyrbara material, som skall danas till medvetna medborgare i världens ofantliga samhälle, de som skola föra konst och vetande framåt — detta material sättas in i gammalmodiga, skol-„fabriker", från vilka de komma ut utan tro på livet, utan något ädelt mål, utan de vapen, som de behöva, för att inte stupa och gå under i den vilda hetsjakten efter penningen och den så kallade „lyckan". —

Jag tror att Du bäst förstår vad jag känner om jag skriver av ett par strofer ur Viktor Rydbergs Dexippos.

Vad vår värld är kallt förståndig, vad vår värld är fåvitskt klok!
Och hon lönas för sin klokskap med ett blytungt träldomsok:
Världens klokskap föder henne sorg och feghet, skam och svek.
O, hur sorg för morgondagen fostra lumpenhet och kiv, hur det fega allvar kastar dödens skugga på vårt liv!
Zeus, giv släktet gosselynne, hoppfull håg och fantasi!
Då är träldomsoket fallet, då är världen skön och fri.

O l e S u n d s t r ö m, Helsingfors.

Ein Brief

Da ist so vieles, mit dem ich mich nicht abfinden kann, vielleicht am wenigsten mit dem heutigen Schulsystem und seiner persönlichkeitstötenden Aufgabenlast. — Sogar die Religion wird ja nach festgenagelten Formen „gelernt": Das und das Buch muß durchgelesen und eingepaukt im Kopfe sein in der und der Klasse, usw. usw. . . . .

Ich habe den Glauben, daß die Schulen es sind, die die meiste Schuld daran haben, daß die Jugend dieses Gefühl von eigenem Wert, dieses Gefühl davon, zu s e i n, entbehrt, das die Bedingung ist für jede individuelle Tat und jedes Streben nach etwas Besserem.

Die Jugend, die der Zukunft gehört, — dieser herrliche kostbare Stoff, der geformt werden soll zu bewußten Mitbürgern in der unermeßlichen Gemeinde der Welt — dieser Stoff wird in altmutige, naturwidrige Schul-„fabriken" gesteckt, aus denen sie herauskommen ohne Glauben an das Leben, ohne irgendein edles Ziel, ohne die Waffen, die sie brauchen, um nicht zu fallen und unterzugehen in der wilden Hetzjagd nach dem Gelde und dem sogenannten „Glück". —

Ich glaube, Du verstehst am besten, was ich empfinde, wenn ich Dir diese Strophen aus Viktor Rydbergs Dexippos, hersetze:

Wie kalt verständig unsere Welt doch ist, wie töricht klug!
Und ein bleischwer Knechtschaftsjoch ist der Lohn für ihre Klugheit.
Die Klugheit der Welt gebiert ihr Kummer, Feigheit, Schand' und Tücke.
O, wie die Angst vor dem Morgen aufzieht Lumpigkeit und Zank,
Wie feiger Ernst des Todes Schatten über unser Leben wirft!
Zeus, gib dem Geschlechte Knabenart, hoffnungsfrohe Lust und Phantasie!
Dann erst fällt das Joch der Knechtschaft und die Welt ist schön und frei.

O l e S u n d s t r ö m, Pfadfinder, Helsingfors.



ESTLAND

Es genügt, einen flüchtigen Blick zu werfen auf die Geschichte und Entstehung der jetzigen „Republik Estland", um zu begreifen, wie sehr der Zustand seiner Jugend ein anderer sein muß als der der Deutschen.

Unsere Nation: ein besonderer Stamm der Ostseefinnen, dessen Sprache nur eine Mundart des jenseits des Meerbusens in Finnland gesprochenen Idioms darstellt; während seiner Selbständigkeit im 10., 11. und 12. Jahrhundert berühmt im ganzen Norden als tapfere „Seekönige", Wikinger; am Anfang des 13. Jahrhunderts von deutschen Kreuzfahrern im verzweifelten Kampfe überwältigt; vom baltischen Ritterstaat allmählich in völlige Leibeigenschaft gebracht; ein Land, das „ein Paradies für Gutsherren und Pfaffen, eine Hölle für Bauern", bis Mitte des 19. Jahrhunderts von selbstsüchtigen baltischen Baronen mit Hilfe der barbarischen und dummen russischen Gewalthaber, in beinahe völliger Finsternis gehalten wurde. Die nationale Erweckung in den sechziger Jahren wurde schon in den achtzigern wieder von einem blinden Russifizierungsstrom aufgehalten. Ein Kampf auf Leben und Tod, um muttersprachliche Schulen, Literatur und Presse setzte ein; in den letzten paar Jahrzehnten kam dann endlich ein mächtiger Aufschwung auf allen Gebieten und im Jahre 1919 die letzte ungeheure Kraftprobe gegen östliche*) Menschenfresser und westliche letzte Feudalherrn, in der es gelang, endgültig die Selbständigkeit zu behaupten. — Wahrlich, es ist unserer Jugend zu wenig Zeit zum Philosophieren übrig geblieben!

Anderseits unser Land: Bewohnerzahl nicht einmal halb Berlin, von diesen ¾ auf dem Lande; die Hauptstadt Reval zählt nur 140 000 Einwohner, ist also auch nicht Großstadt.

Das alles bedingt auch die Jugendverhältnisse in unserem Lande. Wir haben bisher zu viel zu tun gehabt, was notwendig zu tun war. Solange von westeuropäischer Kultur ferngehalten, mußten wir das in wenigen Jahren wieder gut zu machen suchen, — alles aufnehmen, was wir irgend konnten. Unser nationalkulturelles Selbständigkeitsbewußtsein fängt erst jetzt an; erst jetzt können wir mit freien Händen unser eigenes Werk beginnen.

So sind wir aber auch frei geblieben von den vielen üblen Begleiterscheinungen Jahrhunderte alter Kulturen. Bei uns ist alles noch zu neu, um schon irgendwie „mechanisiert" sein zu können.

In der russischen Zeit waren alle eigentlichen Jugendorganisationen verboten. Die Arbeit z. B. der Studentenschaft war rein kultureller Art, meistens „Volkserleuchtung" in Abstinenz-

*) Verzeihen Sie mir den Ausdruck, Sie, da weit von Rußland, können nicht so recht Vorstellung von ihm haben wie wir.

oder Landwirtschaftsvereinen, Volksbibliotheken und dergleichen. Legale Verbände der Jugend der höheren Schulen konnten erst nach der Revolution von 1917 entstehen. Gewifz trugen sie da einen revolutionären wie auch scharf nationalen Charakter, weil ja die nationale Frage bei kleinen, lange unterdrückten Völkern die erste Lebensfrage ist und bleibt. Mit der Zeit ist jedoch das Interesse wieder mehr auf selbsterzieherische wie auch volkserzieherische Arbeit übergegangen.

Von unseren jetzigen Jugendorganisationen mufz an erster Stelle genannt werden der „Zentralverband der estnischen Schuljugend", bestehend aus Schülern der höheren Schulen. In seinen einzelnen Ringen beschäftigt man sich mit Singen, Musik, Sport, Theater, aber auch, durch Referate und Debatten, mit allerlei Problemen, dabei doch meist literarischen, philosophischen und soziologischen Fragen. Gewifz kann man dies vielleicht noch nicht „Jugendbewegung" nennen, aber ist es auch nicht „Jugendpflege"? Denn durch die Interesselosigkeit der Lehrer müssen die Jungen hier — leider — alles selbst machen und entscheiden. Gewifz werden hier keine „von Grund aus neuen" Ideale aufgestellt und angestrebt, obwohl man doch vielleicht sogar zu viel von seinem „Jungsein" schön redet. Ja, es ist auch die Frage, wieviel von solchen „von Grund aus neuen" hier überhaupt Sinn hat, denn hier ist man ja schon von selbst ganz „neu". Sie in Deutschland haben das Recht, über die menschentötende Macht der Grofzstädte und der mechanisierten Arbeit zu klagen; wir kennen hier das alles nicht! Sie flüchten aus den Steinmauern ins freie Land, — wir kommen in unserer Mehrzahl geraden Wegs aus den Dörfern. Sie haben zu kämpfen gegen Militarismus usw.; bei uns, bei einem so kleinen Volke, wäre es Unsinn, wenn jemand so etwas verteidigen oder durchführen wollte. Ebenso ist unsere, ja ganz neue Schule in ihren Formen noch gar nicht erstarrt und gerade da wird noch viel gesucht.

Aber gewifz, wenn es bei uns auch nicht eine dringende Not zu „ganz" Neuem gibt, so bedeutet dies ja nicht, dafz es uns überflüssig wäre. Ja, wer weifz, vielleicht sind wir in manchem noch ganz in voller Entwicklung dahin, wo die grofzen westeuropäischen Nationen schon angekommen sind: zu einer vollkommenen und schwersten geistigen Krisis. Doch sind die Notrufe davon auch schon hierher gelangt. Die deutschen Expressionisten und französischen Clartéisten haben grofzen Anklang bei unseren Dichtern gefunden und die Ideen der deutschen Jugendbewegung sind auch unserer Jugend nicht mehr ganz fremd. Die ethische Vervollkommnung jedes einzelnen als erstes Ideal ist besonders hervorgehoben worden auf unserem letzten Jugendkongrefz im Januar 1922.

Was für Eindrücke wir Esten auf der nordischen Jugendtagung gewonnen haben? Darauf ist schwer zu antworten. Gewifz war zuerst das äufzere auch uns doch ein wenig fremd, weil es ja bei uns nicht üblich ist, solche Versammlungen in der freien Natur zu halten, keine Protokolle zu schreiben und manch sonderliches mehr. Auch die allgemeine Grundlage: „die Not", war für uns anfangs nicht recht verständlich, wir mufzten uns da erst einfühlen, ganz unorientiert, wie wir waren. Doch obwohl uns ganz neu, hat auch dies Aeufzere sehr viel sehr Schönes an sich auch für unser Empfinden. Noch heute klingt mir dieses Lied „Die Gedanken sind frei" in den Ohren, und ebenso angenehm und überraschend wie bei diesen Liedern war uns diese Innigkeit und Ergriffenheit — dieser Ernst, — die auch Euer Auftreten und Reden bestimmte. Da fühlten wir, dafz es hier recht war, über den „neuen Lebensstil" zu sprechen, und dafz dieser neue Stil wirklich etwas Wertvolles und Schönes ist.

Wenn man uns nach irgendeiner Meinung fragt, so kann diese jetzt gewifz nur sehr subjektiv und sehr oberflächlich sein: Uns schien, dafz die Bewegung zwei Gefahren hat. Einerseits, dafz es sehr schwer ist, nur den Stil aufrecht zu halten und durchzuführen, und dafz deshalb doch eine Gefahr besteht, leicht oder bald ins leere Nur-philosophieren, Worte-machen überzugehen. Und andererseits, dafz es während solchen nationalen Unglücks doch sehr leicht ist, in irgendein nationalistisches Lager überzugehen. Das ist eben bei solcher „bewufzter" Programmlosigkeit leicht, besonders, weil ja auch der Wandervogel früher nicht so weit davon gestanden hat. Werden doch die nur das Aeufzere sehenden Alten ja alles machen, um die Jugend wieder nur zu eitlen guten Soldaten zu erziehen. — Da kam uns — Verzeihung! — doch hie und da der Gedanke, dafz auch diese Jugend vielleicht einmal wieder mit dem Schwert die Macht der „einzigen Herrenrasse"*) ausbreiten werde, wenn nur jemand ihnen darüber

*) Anni meint hier die Baltischen Barone und Grofzgrundbesitzer. K.

recht schön gesprochen hat. — „Lebendiges Leben" und „Natur" und auch „innere Verantwortung" sind ja an sich nichts, wenn sie nicht mit den großen Lebensfragen und Lebensnotwendigkeiten der Zeit untrennbar verknüpft sind. — Aber gewiß, man muß da ja zuerst bei sich selbst anfangen, muß in seinem Innern Wahrheit und Harmonie finden. Und gerade das innige Suchen danach war doch von allem, was wir auf der Tagung sahen, das uns am meisten sympathische.

Und vielleicht war es auch am meisten dessen Wirkung, wenn wir, zurückkehrend, als endgültigen Eindruck hatten: Dieser Geist der Jugendbewegung ist doch das schönste und erfreulichste in ganz Deutschland.

Denn sonst ist es doch etwas schwer zu atmen in Eurem schönen Lande, wahrlich! Wenn wir, nach der Tagung durch ganz Deutschland wandernd, von der „Kaiserstraße" immer in die „Kronprinzenstraße" kamen, und von einem Friedrich-Denkmal zu einem ebenso leblosen Wilhelm-Denkmal usw. usw., da könnt Ihr uns nicht verdenken, wenn uns am charakteristischsten für Berlin das — Zeughaus zu sein schien. Aber dann dachten wir, das junge Deutschland ist nicht mehr so, das junge Deutschland haßt ebenso wie wir diese Geistlosigkeit des alten Deutschland. Obwohl noch jung und gering an Zahl, strebt es doch wieder zu jenem großen, geistigen Deutschland, das alle Völker ehren und lieben.

Und dann verstanden wir, wenn es überhaupt irgendeine zu erstrebende Zusammengehörigkeit, eine Freundschaft zwischen einer so großen und einer so kleinen Nation geben kann, so kann es nur durch diesen Geist geschehen. Das übernationale Verstehen muß sich zuerst in großen Nationen durchringen, bei den kleinen ist es viel selbstverständlicher. Und das wieder kann nur durch idealfeste Jugend geschehen.

In diesem Sinne war die nordische Jugendtagung ein Ereignis, was einmal sehr weite Bedeutung haben kann, und wir danken ihren Urhebern herzlich.

Einen Gruß Ihnen allen aus unserer kleinen Heimat. Aug. Anni.

Aus dem Briefe eines jungen baltischen Deutschen

Es ist sehr schwer, hier allein, fast ganz ohne Gesinnungsgenossen, seinen Weg zu gehen, umgeben von anders Denkenden. Leider fehlt hier ganz die Jugendbewegung, die ich bei Euch lieben lernte, weil der Idealismus nur dort in Deutschland möglich und natürlich ist. Wir werden immer die Empfangenden und Vermittelnden sein, Ihr müßt uns die Ideale vorleben und sie ausbauen.

Vergeßt uns aber nicht und beurteilt bitte gerecht und ohne Vorurteile die trostlose Lage und die Tragik unseres Lebens durch viele Jahrhunderte! — Doch wir hängen eben mit ganzer Liebe an der teuren alten Heimat, wo wir nun einmal hingestellt sind, sonst zögen wir zu Euch, in „wärmeres" Land, zu den anderen unseres Blutes, zu Euch, Ihr lieben Wandervögel!

Walter von Wahl, Dorpat.

LETTLAND

Wir erhielten diesen Brief:

Das Interesse unserer lettischen Jugend an der deutschen Jugendbewegung mit ihrem Idealismus und dem Suchen neuer Wege in sozial-ethischer Hinsicht ist ein lebhaftes. Das ist ein großes Ziel, das sie auf ihr Banner setzen: ein neues Leben und einen neuen Menschen zu schaffen und das Gefühl der Brüderlichkeit zwischen den Völkern zu verbreiten. Die Aufgabe ist richtig gestellt, doch die großen Differenzierungsstreite in einzelnen Fragen, die nicht von allgemeinem Interesse sind, rief in uns Zweifel hervor, ob die Wege, die sie gewählt haben, die richtigen sind. — Dem Charakter nach sind Ihre Aufgaben den Zielen der lettischen Jugendbewegung nahe verwandt. Doch scheint bei uns diese Bewegung einfacher und natürlicher zu sein, fern von politischen oder ethischen Extremen. Das ist vielleicht damit zu erklären, daß wir ein noch verhältnismäßig junges Volk sind und nicht das kennen, was man unter dem Namen Kulturüberfeinerung versteht.

Jedenfalls sind uns die „Wandervögel" sehr sympathisch und die lettländische Jugend will mit ihnen zusammenarbeiten. In dieser Hinsicht ist die stattgefundene Versammlung von bleibender Bedeutung.

Einen herzlichen Gruß an alle Ihre Kameraden Ihr Jahuis Kuplis.

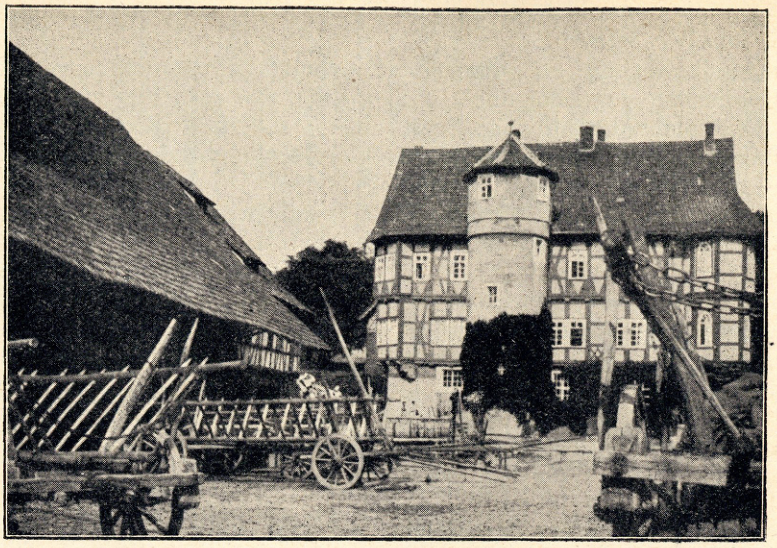

Der Gutshof in Werleshausen

Aus deutschen Tagungsberichten

Ein neuer europäischer Geist manifestiert sich. Zur gleichen Zeit, da allenthalben die Großstädte von gewaltigen Kundgebungen zur Sicherung des Friedens widerhallten, fanden sich auf der Burg Hanstein für eine Woche Scharen junger Menschen aller nordischen Lande zusammen, um sich die Hand zu reichen zu gemeinsamer ehrlicher Friedensarbeit. Die Jugend will endlich die Lügengewebe beiseite stoßen, mit denen hüben und drüben von volksfeindlichen Giftmischern das verderbliche Treiben der Mächte des Hasses, des Haders, des Neides gestärkt wurden. Wo wir selbst Einblicke haben tun können in die echten Triebkräfte anderer Völker, verlieren wir alle Motive der Feindschaft; denn wir wissen, daß gerade die gegenseitige Bejahung aller wahren völkischen Eigenarten den vollen Zusammenklang, das Verständnis und die Einhelligkeit der gemeinsamen Aufgabe, nämlich des Aufbaues eines neuen Europas gewährleistet. —

So wurden von Mensch zu Mensch Freundschaften geschlossen, die von keinem Diplomatenspuk mehr auseinandergerissen werden können. Jahr für Jahr wird künftig deutsche Jugend, gastlich empfangen, durch nordisches Land wandern! Jahr für Jahr werden junge Nordländer zu uns kommen, um festzuhalten am Vertrauen auf das, was hier und da verheißungsvoll wächst: Das neue lebendige Europa der Jugend.

Carl Werkshagen („Hamburger Echo").

Wenn bei dem jetzigen Stand der deutschen Jugendbewegung Tagungen überhaupt noch Sinn haben, so haben es solche internationalen Tagungen. Die „klassische Zeit" der deutschen Jugendbewegung, wie Willi Kelber sagte, ist vorbei — wie stehen am Anfang der vierzig Jahre in der Wüste.

Die Aufgabe kommender Jahre ist die Herstellung einer internationalen Jugendgemeinschaft. Solange Ideologien auf ihren Ursprungskreis beschränkt bleiben, mögen sie als bloß nationale oder private Angelegenheit unbeachtet bleiben, ohne daß sie Einfluß auf das Weltge-

schehen erlangen. Sobald aber Ideologien an den verschiedensten Orten entstehen und vollkommen unabhängig mit einem Male einfach da sind, muß in ihnen eine wirklich vorhandene neue Entwicklungskraft gesehen werden.

Der Idee „Jugendbewegung" zu einem übernationalen Durchbruch zu verhelfen, das war der Gedanke der „Nordischen Jugendtagung". Ich glaube, daß man hier wirklich einen guten Anfang getan hat. Die kameradschaftlichen Beziehungen, die sich hier im Laufe einer Woche zwischen deutscher und nordischer Jugend bildeten, scheinen mir einer der bedeutendsten Erfolge der Tagung zu sein.

Es muß gesagt werden, daß die wortschwüle Atmosphäre oft durch kühle nordische Geister gereinigt wurde. Rudolf Broby zerstörte da mit gesunden, einfachen Worten manch sonniges Idyll!

Die Arbeitswoche hat bewiesen, daß das gegenseitige Sichkennenlernen in kameradschaftlichem Zusammenleben von jungen Menschen aller Länder der einzig fruchtbare Weg dahin ist, daß Internationalismus Tat werde. Ich denke an so manche Stunde, die ich auf herrlichen Gängen im Werratal in einsamem Gespräch mit jungen Norwegern und Dänen verbracht habe.

Und einmal blieben wir wohl stehen — als es uns als köstliches Geschenk neuer Zeit zum Bewußtsein kam, daß hier zwei junge Menschen aus verschiedenen Ländern ihr Tiefstes tauschen durften. —

Es glühte wirklich in allen das Bewußtsein: Wir sind eine neue Generation, berufen und verpflichtet! Erfüllung will Opfer!

Und dies ist mein Glaube: die pfingstliche Zeit der deutschen Jugendbewegung ist vorüber — Aber das Wort wird Fleisch. — In tiefer Einsamkeit wächst ein Stand neuer Menschen — bereit, zu tun und zu künden.

Walter Pahl („Junge Menschen").

Nach den Berichten der Nordländer kann man als allgemeinen Eindruck angeben: die Bewegung im Ausland ist wohl auch mannigfaltig, aber doch nicht so zerrissen und persönlich oder zufällig gefärbt wie bei uns. Deutlich wird überall der Gegensatz zwischen den Gruppen, die ein Programm verwirklichen wollen, und denen, die ins Unbekannte und doch eigentlich einzig Gewisse vordringen; letztere nur bedeuten die eigentliche Bewegung. Sie fällt dort nicht so sehr aus dem Rahmen des Gewohnten, ist deswegen schwerer aufzuspüren, aber trotzdem lebendig. Der Charakter als Bewegung der Jugend ist dort nicht so wichtig, dagegen ist die starke Beteiligung der Bauernjugend bemerkenswert.

Die ausländischen Freunde empfanden zunächst nur einen bunten Strudel, ein wildes Chaos; im Zusamenleben, in Gesprächen mit den deutschen Teilnehmern jedoch bekamen sie ein bestimmtes, vielleicht stark gefühlsmäßig gewonnenes Bild der deutschen Bewegung; wir Deutschen selbst erlebten ja zu unserem Erstaunen und zuunserer Freude, daß wir im eigenen Lande, was Triebkräfte, äußere Form und Marschroute anbelangt, doch stärker zu einander gehören, tiefer mit einander verbunden sind, als wir im Streit der letzten Jahre geglaubt hatten; das Trennende, Verschiedene erschien uns mehr und mehr als unwesentlich, gemacht und behindernd.

Walter Christaller („Freideutsche Jugend").

. . . . . lediglich die dänischen und norwegischen Kommunisten stellten ihre Handköfferchen mit ins Stroh, wußten auch sonst rasch sich anzupassen: am zweiten Tag barfuß in langen, am dritten in kurzen Hosen, am vierten sogar ohne Zigarette! Im übrigen war es ein Trauerspiel zu sehen, wie diese prächtig gebauten Rassen nach Pariser Schnitt mit Bügelfalten und Stöckelschuhen verzivilisiert waren, sich mit ihren weißen Anzügen sehr ungern auf die Erde setzten und bei Regen in unsere Zeltbahnen gewickelt, besonders vorsichtig behandelt werden mußten. Innerlich waren sie gewiß genau so wertvoll und tüchtig, wie die meisten von uns, aber wie freie Nordländer allgemein: für uns neudeutsche Jugend zu weich, zu sanft, zu zahm.

Fränzel („Jenaer Jugend").

DAS JUNGE DEUTSCHLAND

Hans Haffenrichter

Die Zeit fordert die Verwirklichung des geistigen Reiches. Das ist der Ruf der Zeit an uns. In uns wird das neue Reich. Das ist das Wesen des neuen Europäischen Menschen. Die alte Welt stirbt in uns. Die neue Zeit wächst in uns.

Die alte Welt dient der Materie. Ihre Religion ist der Naturalismus. Sie organisiert die ganze Welt unter dem Zeichen des Materialismus und Kapitalismus. Ihr Gipfel ist die individuelle Persönlichkeit. Die Kunst ist Bildungs- und Genufzmittel. Die Persönlichkeit hat die Macht. Das Geld und die Maschine regiert alle.

In uns ist die Wende. Unsere Sehnsucht löst uns von den alten Götzen. Unsere Sehnsucht will das neue Reich des Geistes. In uns ist Natur und Geist. Wir wollen das Natürliche leben und das Geistige erleben. Wir müssen geistig sein. Wir bauen das geistige Reich. Wir dringen durch Materie und Form hindurch zum lebendigen Innern. Das wesentliche der Dinge wird offenbar. Im neuen Kunstwerk nimmt das neue Reich Gestalt an. Das Erlebnis des neuen Kunstwerkes ist der Kult des geistigen Reiches. Wir brechen durch Persönlichkeit und Individuum hindurch zum rein Menschlichen. Der grofze bewegte Mensch ersteht in uns. Der schöne Mensch wird in uns. Er ist der Künder des neuen Reiches. Es ist das Erkennende. Er erkennt die grofze Logik der Welt. Er bettet seinen Willen in die Weltlogik. Er steht im Gesetz. Darum ist er frei von aller Schuld. Der Makellose. Er löst alle Kräfte in sich elementar. Er löst alle lebendigen Kräfte in sich zur Aktivität. Er stellt Technik und Wissenschaft in den neuen Dienst. Er ist der moderne heroische Dionysische Mensch. Aber innen ist er eins. Er bejaht alle Kräfte zum Dienst am neuen Reich. Darum kann sich das Geistige durch ihn manifestieren. Darum ist er fähig zu schöpferischer Tat. Er ist der schöpferische Mensch. Er tut die Tat. Er schafft das Werk. Er erfüllt seine Berufung mit grofzer Sicherheit. Er geht die Bahn mit Selbstverständlichkeit. Er schafft neue Bindung zwischen den Menschen. Er bindet organisch die ganze Welt. Er richtet das neue Reich des Geistes in den Menschen auf. Das ist die Sendung des neuen europäischen Menschen. Das ist der Ruf an die geistbewegten jungen Menschen. Das ist die Forderung der Zeit an uns. In uns wird der neue Mensch.

Heinrich Vogeler

Religio — Bindung im Gesetz der Ewigkeit. Die Liebe ist des Gesetzes Erfüllung — Gott ist die Liebe.

„Gott — das Gesetz ist um uns," in jedem Baum, in jeder Blume, im Berg und Flufz, im Kristall und im Stern. Gott, das Gesetz, ist die Bewegung zur Einheit, ist der Atem der Welt — Odin, Atma, das alles Umfassende, das Einatmen und Ausatmen der Welt, das Ungeformte, Ungedachte, Unerkannte, das sich Form Suchende. Es offenbart sich in der Materie ewig zeugend: Gesetz, Gott. — Keine Stunde des Tages vergeht, wo „Er" nicht um uns ist und von uns verlangt, sich mit Seinem Gesetz, mit Seiner Weltmaterie auseinanderzusetzen, d. h. mit Ihm zu gestalten. Gott ist die Liebe. Gott ist. Alle Mifzdeutung und Mifzachtung von Gottes Sein offenbart sich uns als menschliches Leid.

„Gott ist in uns." Jede Träne sagt uns, dafz Gott in uns ruft! — Jedes ewige Wort zeugt und bewegt in uns das rufende Gesetz, das unser Innerstes erbeben macht vor Beseelung. — Jede hohe Musik führt das Chaos der Töne zur Relativität, zum Gemeinschafts-

gesetz und zur Einheit; bindet unser Innerstes mit dem Gesetz, Gott wacht; das Gesetz erfüllt sich, wir ahnen etwas von der Harmonie mit dem Unendlichen. — Gott in uns führt unser Leid zur Verbrennung — zur Erkenntnis. Unter der Flamme der Vernichtung des Unreinen (Leid) erkennen wir den Rhythmus der Ewigkeit und gestalten unser Werk, das uns erlöst.

„Gott ist durch uns hindurch, im Werk, im Liebeswerk, im Guten, das wir schaffen, das wir hingeben, wie eine reife Frucht an das All, an die Menschheit. Es reinigt uns zu neuer Tat. So wird Tat unser Tod und unsere Auferstehung. Notwendende Hingabe an das Leid der Menschheit, aus der Ueberfülle, die das Gesetz, Gott, in uns zeugt. So werden wir Werk-Zeuge des Alls. Werktätige an der großen Gemeinschaft Natur, bis wir uns auflösen, bis wir uns selbst los werden an die Gemeinschaft und unser „du" aufersteht im „Du". So aber überwindet der Mensch sein Selbst. Er samt es ein in die umgebende Materie, die gleichem Gesetz unterworfen ist. Und wieder offenbart sich Gesetz im Werden, in ewiger Zeugung. Wir Menschen aber nennen dieses Werden: Organisch, und es erfüllt unsere Seele mit dem großen Ja des Glückes, wenn wir fühlen, wie sich das Chaos, die Vielheit, ordnet zur Einheit und wir mitwirken in demütiger, gestaltender Hingabe an der großen Gemeinschaft „Welt".



Bei Regen im Schutze der Tannen

Der Hammer Thors bedeutete unseren Vorfahren die zur Einheit führende schaffende Tat, bedeutete das Werk schaffen für die Gemeinschaft des Volkes, um sich das Recht zu erkämpfen an der Gemeinschaft. So entstand germanisches Recht aus der Pflicht am Ganzen. — So verfiel germanisches Recht an der Pflicht gegen Besitz und Gold. Der schaffende Hammer Thors bedeutete unseren Vorfahren: Heimrecht auf Erden! Und heute lebt dies Himmelszeichen noch in unseren Worten, Tat und Tot. Und wie dies Zeichen das Gleichmaß ist bei vielen Völkern, das der Mensch durch seine Tat erfüllt, die Wage, die ihn stimmen soll mit dem ewigen Gesetz der Wandlung, des Werdens, so umsteht der Hammer Thors die Einheit A im Worte Tat. A. zeigte in der Umdrehung das alte ägyptische Zeichen des gehörnten Stierkopfes, das Zeichen der ewigen Zeugung, der Unsterblichkeit, das Zeichen der Gotteseinheit. — Doch in Tot umschließt der werkschaffende Hammer das O, das All und das Nichts, das Ei, die umfassende Bewegung, die Geburt; so die Auferstehung durch das Werk, das wir schaffen in der Bindung mit dem ewigen Gesetz der Liebe. — Gott ist die Liebe, die Liebe ist des Gesetzes Erfüllung. Gott ist um uns, in uns und durch uns. Religion ist Bindung im Gesetz. So wollen wir kämpfen um die himmlische Ordnung. Helft Schulen gründen, wo dieser Geist lebt!

Günter Keiser

Um 1900 entstand der Wandervogel aus der Schuljugend heraus. Seitdem erhielt eine Schicht junger Menschen ihre Lebensimpulse nicht mehr aus Stadtatmosphäre, Schulweisheit und Elternhausmoral, sondern aus der erlebten Natur und dem Gemeinschaftsleben der Jugend. Hier beginnt etwas Einzigartiges: eine Emanzipation der Jugend; die Selbstbefreiung der kommenden Generation aus der gesamten Gesittung und Denkart der bisherigen Welt. — 1913 auf dem Hohen Meißner fanden sich die inzwischen Herangewachsenen, ins Leben Getretenen zur „Frei-

deutschen Jugend" zusammen. Eine eigene Denkart der Jugend war geworden, Hand in Hand mit einer neuen Lebensweise.

Ein ganz besonderer Typ Mensch ist so entstanden. Die Blutsubstanz dieser Jugend ist auf eine gänzlich andere Weise zusammengesetzt. Denn sie ist außerhalb der alten Entstehungsbahn von Gehalt und Horizont des Zeitmenschen aufgewachsen aus schlackenfreiem Boden, genährt von den ihr von niemand getrübten Wassern: Natur, Eros, Einsamkeit. Sie war und ist ein neuer Wurf der Ursubstanz: Mensch in die Töpferform der Zeit.

Wie eine einsame hohe Insel, ein neuer Adelstand aus Jünglingen ragte jene Meißnerjugend aus der Epoche der Völkerschlachtdenkmäler empor, fest geeint durch ihre Einsamkeit. —

Seitdem ist vieles anders geworden. Die neue Lebensweise, die für uns damals ein Lebensbekenntnis und einen schöpferischen Akt bedeutete, ist auf dem Wege, Allgemeingut der Masse zu werden, eine neue Art Uniform. Der Geistige wendet sich schon halb wieder von ihr ab, — muß weiter.

Und jene damals einsame Denkart der Jugend ist von der Revolution eingeholt und mit brodelnden Kloakenfluten überschwemmt worden. (Ich rechne jetzt gar nicht die Kreise, die schon im Kriege vom Zeitgeist eingeholt und endgültig verschluckt worden sind, jene, die sich heute „Völkische" nennen.)

Wir, der Stand Jugendbewegung, liegen jetzt zwischen den Wirbeln des nachrevolutionären Zeitgeistes. Und werden langsam von den Stärksten der Wirbel aufgesogen. Hier saugt die Partei, dort die Wirtschaft, dort der bürgerliche Pflichtenkreis (Existenz, Ehe, Kinder).

Ehrlich und hart wie Eichen sehen wir die Menschen unserer Substanz in jenen Wirbeln stehen, mit einem verbissenen Willen, sie zu durchdringen. Wie viele gingen nicht schon unter, verschwanden darin? Gingen drauf als Kulturdünger für die neue Zeit!

Aber ich sage: Dünger macht die Saaten nur fetter, aber die F r u c h t bleibt dieselbe. Die Zeit jedoch ist reif, sie schreit nach scharfen Sensen. Schneiden wir ab! Pflügen wir um! Bis zerbrochen und zerkrümelt die letzte Scholle alter Welt. Und dann säen wir eine neue Saat! Denn a l l e s, was unsere Zeit heute hervorbringt, trägt den Giftkeim in sich. Die Frucht ist faul, und der Boden voller Säuren. Wir m ü s s e n alle darin verkommen, trotz aller Geradheit, Ehrlichkeit, Willen zur Sauberkeit.

Aber jener Stand Menschen, der sich „Jugendbewegung" nennt, ist — in seinem Kerne wenigstens — zu schade, der Düngerstoff einer verendenden Epoche zu sein. Wir müssen viel mehr Ehrfurcht haben vor dem Geschenk neuer Menschenart, das in unsere Brust gelegt ist als Pfund, damit zu wuchern unsere einzige Pflicht ist.

Denn es kommt heute lange nicht so darauf an, daß die Wirtschaft verbessert, das Recht verbessert, das Kino verbessert werde, aber es kommt darauf an, daß Fetzen Neues, noch nicht Dagewesenes, dem schöpferischen „Ur" Entstiegenes zur Form kommen. Es gibt keine Menschenart, die mehr hierzu berufen wäre, wie wir, der Stand Jugendbewegung: trächtig von tausend einzigartigen Erlebnissen, wissend um tausend nie gekannte Offenbarungen, überströmt von den Geschenken der Freiheit, der Not und der Kraft. Nie dürfen wir diese unsere einzige Eigenart vergessen, verleugnen, verraten. Wir dürfen nicht Geheimräte, Unternehmer, Parteisekretäre (jene e i n z i g e n Wirkungsbahnen für das Schöpferische in der alten Welt) werden, wir müssen in die bittere Not schonungsloser, restloser Loslösung gehen, auf daß aus dem Begreifen und Erleiden von der Armut und der Leere alles Heute sich aus unserem Menschen jener Fetzen: Neues Werk emporbahne.

Siedlung ist e i n Weg zur Loslösung dieses Fetzens Zukunft in uns. Siedlung aber darf nicht Rückzug in die sichere Stille sein, Siedlung sei die wirkendste Tat, der Dolchstich für diese Welt: Die Sammlung der wertvollsten Menschensubstanz zu reinem Dasein, auf freiem Boden und um eigenen Herd: Werde so die Geburtsstätte aller kommenden Propheten und Rebellen, die Herzkammer des nie sterblichen Standes der Neuen, in die die Ströme einkehren trübe und voll Schwere und von der sie hell, gereinigt und befrachtet in heißem Pulsschlag ausströmen. — — —

Eines nur muß uns alle einen: Standesbewußtsein! Wo auch in den Wirbeln des Heute wir stehen, in Ministerium oder Bank, in Schule oder Fabrik, in der Häuserflut oder auf dem Lande: Wir alle müssen unser Leben führen als Glieder e i n e s Standes:

J u g e n d b e w e g u n g.

carl werckshagen

deutsches volk und deutsche schule werden heute zusammengeschweißt wie nie zuvor durch e i n e n o t durch e i n e sehnsucht durch e i n werk: erhaltung des deutschen schicksals. in der enge unserer lebensmöglichkeiten gilt es weiten spielraum zu sichern der entfaltung unserer schöpferischen kräfte frei von zweck und nutzen. das führt volk und schule zusammen.

die schule ist heute aus allem wirbel des zeitgeschehens herausgeschält als die stätte in der die jugend nicht allein geistig und körperlich zum dienst an ihrem reich herangebildet werden soll sondern wo auch durch alle not hindurch ein geweihter bezirk abgegrenzt bleibt für schöpferisch freie unbegrenzte führertat ungehemmte kernbildung aus liebender zuneigung und erkürung zum adel.

die jugend darf sich nicht hochmütig abwenden von den knappen möglichkeiten die ihr volk und zeit darreichen darf nicht ihre würde und verantwortung verschenken an leichtfertige entweihung schöpferisch gestaltender werktat.

fügung der stunde: die deutsche jugend weihe ihren leib und geist der zeitsende die in und mit ihr aufbrechen will gebe sich hin als keim und inhalt zu der sich weit und hoffend öffnenden neu wachsenden form daß entzündet werde der lebensfunke der blutdurchpulsten gestalt: schule.

wenn jugend die tastenden schritte zu denen ihre sehnsucht zu reifem ritterlichem menschentum sie treibt wieder hinlenkt zur schule in den brennpunkt eines eigenen freien bewußten schullebens dann ist dem raum gegeben daß sich dort organisch um das wesen der jugend wissende führer zu ihr gesellen daß ein einiger wille und geist die mannigfachen arten der wirksamkeit durchglühe daß dann wachse was ohne diese einige wirksamkeit nur immer stückwerk und wesenloses schemen bleibt: die schulgemeinde.

die schule dieses antlitzes birgt wieder einen eigenen lebensstil der jugend der bereit ist die mannigfachen spannungen und für menschliche einsicht unfaßbaren wirrnisse des lebens das mit diesen spannungen und wirrnissen mit leid und not durchaus auch die schule durchflutet zu tragen selbst aber darinnen gestalt und gestalter sinnbild und bildpräger geschöpf und in freiheit zielender wille einer sondernden zweckfreien ordnung zu sein.

ist dann der bereitete boden erwählt vom befruchtenden schöpferhauch hat der führer den bund der jugend zum ring geschlossen strahlt vom kern aus die sendung ins land — sprengt dann der zürnende gott die ihn enthüllende leiblich und geistig unter den ihm abgefallenen kreaturen wirklichkeit gewordene erscheinung stürzen die ordnungen ein da die deutsche erde zerbirst: hochwerfend unter schmerzvollen wehen ihre letzte höchste sie erschöpfende frucht — glücklich dann die jugend die erlebt die erfüllung des deutschen wesens die frischen windhauch atmet erhobenen hauptes an abgründen wandelnd die im schauer der freiheit und ehrfurcht und wahrheit sich weiht dem leibhaften geschehen das einst zum mythos fernster geschlechter wird wenn sie mit ahnender hand betasten die trümmer des in herrlich schwerem rhythmus herschreitenden untergangs der uns heimholt in den blutdunklen schoß des stammgebärenden des artverschlingenden im ewigen wechsel ewig vorwärtswogenden schicksals!

Wilhelm Kelber

In „D i e S c h u l b e w e g u n g“: „Nun hab' ich seit Jahr und Tag wieder zum erstenmal eine Tagung der Jugendbewegung besucht und immer noch ist sie die alte: Nichts, einfach nichts wirklich Positives, wirklich Gültiges, allgemein Verpflichtendes, oder auch nur besonders Erfreuliches an Art oder Inhalt der Tagung außer — wie immer — eine ganze Reihe herrlicher, gerader Menschen. Auch wenn man sich manchmal über eine Rede freute, so war's doch nicht sie selber als Schöpfung, als tief-

verpflichtende lautere Wortgestaltung der tragenden Tiefen des Lebens und des Geistes, sondern man spürte dahinter den Menschen, der einen freute, und den seine Worte mehr verhüllten als offenbarten, weil sie nicht klar waren. Das gilt besonders auch für die erschienenen skandinavischen Gäste. Gerade dies zeigte wieder die brennendste Aufgabe, die es für die Jugendbewegung gibt: Die Reinigung und Neugestaltung des Denkens. Ehe nicht die reale gemeinsame Grundlage in den Tiefen des Menschentums klar, ungebrochen, rein von fremden Elementen und vom Privat-persönlichen heraufgeholt werden kann in das Licht des Gedankens, solange wird auch in Zukunft jeder solche Menschenkreis nach 2, 3 Jahren zerstoben sein, dann nämlich, wenn im Leben der Einzelnen das Gedankliche die erste Rolle spielt und jeder seinen von verschiedensten Elementen verwirrten Weg geht in die Vereinzelung. Wir müssen nicht nur zurückgehen auf die überlieferten Erkenntnistheorien und Logiken, etwa auf Kant, sondern wir müssen, ebenso wie wir das Lebensgefühl von Grund auf reinigten und neu aufbauten, die ganze Bewußtseinslage, den ganzen Denkprozeß von Grund auf reinigen und neu erbauen. Das Leben muß wieder ins Denken hinein und der Gedanke ins Leben. Wir müssen die babylonische Sprachverwirrung entwirren und überwinden.



Wilhelm Kelber

Wenn mich eines freute in den Tagen über die Menschen hinaus, so war es der Umstand, daß diese Menschen diese Aufgabe scheinbar zu erkennen beginnen. Es wirkte auf mich wie ein leiser Schimmer einer Hoffnung, daß die Jugendbewegung wirklich die unendlichen Aufgaben erfüllt, die sie hat, und die allgemeine Kulturbedeutung erlangt, die sie sich zuschreibt: nämlich die Reiche des Geistes entzaubert mit ihrem reinen Herzen und die geistigen Grundlagen erobert für eine neue Kultur."

Vielleicht darf ich es heute wagen, in Ausführung dessen, was ich auf der Tagung selbst sagte und in der „Schulbewegung" darüber schrieb, der Vorurteilslosigkeit und dem denkerischen Mut der Jugendbewegungsmenschen zuzumuten, mir in meine innersten Gedankengänge zu folgen, die allerdings nicht nur meine Gedanken sind und schon etwas mehr als Gedanken.

Wenn wir es vermögen, die Lebenstiefen, aus denen heraus die Jugendbewegung immer wieder genährt wird, aus denen heraus sie ihr Wesen hat, denkerisch, geistig zu erfassen, so wird unser Denken dabei ein anderes: Man wird sich beim Denkvorgang bewußt, daß man, wenn man alle Trübungen daraus entfernt, in Kontakt kommt mit realen, wirklichen Größen, mit einer realen Dingwelt geistiger Art. Dieselben Kräfte, die die Jugendbewegung geistig tragen, sind dann ganz tatsächlich in unserem Gedanken drinnen, begegnen uns, wie man auf der Straße im Physischen einem Menschen begegnet.

Ein solches Denken ist mehr als eine formale Sache, mehr als eine persönliche Angelegenheit. In ihm bilden sich wieder die Erkenntnisorgane für eine ganze bis dahin verschlossene Welt von geistigen Kräften und Wesen, die die Ur-Sachen aller physischen Existenz sind, die unsere Heimat sind in einem realeren Sinne als unser Elternhaus, die die Substanz aller Religion sind. —

Es ist bislang ein seltsamer Zustand in der Jugendbewegung: Einerseits ist sie allem kirchlichen Leben abholder als sonstige Kreise, andererseits lebt kaum irgendwo mehr von religiöser Sehnsucht, von tiefinnerlicher Unruhe nach den Welten des Geistes als in ihr. Hier

nun taucht eine Möglichkeit auf, wieder sich zurechtzutasten, sich heimisch zu machen in der Welt, in der die Religionen wurzeln; nicht durch ein Zurückgehen auf alte unbewußte seelische Einstellungen und die „Unterwerfung" des Geistes, des Gedankens, sondern durch eine Vertiefung, Verlebendigung des geistigen Lebens, des Bewußtseins, der modernen Mentalität, durch den Durchbruch des Geistes aus der Physis in die Metaphysik.

Betrachten wir aus diesem Geiste heraus dieFigur des Jesus Christus, das neue Testament, das ja die Jugendbewegung nie ganz aus den Augen verlor, so stürzen uns fast die Bausteine entgegen zu einem religiösen Aufbau, zur Begründung einer neuen Kirche, die dem modernen Menschen denselben Dienst tun wird, wie die Kirche des Mittelalters ihn den Menschen der Gotik tat: die Basierung, die Bildung der Fundamente für alles menschliche Tun, für das soziale Leben wie für die Kunst und für die Wissenschaft, die heute wie leere Hülsen außer Rand und Band gekommen sind.

Die Erkenntnis, daß Geistiges die Ur-Sache alles Stofflichen ist, daß es unsinnig und unmöglich ist, die Materie durch sich selbst existierend zu denken: das gibt den Zugang zu einem lange verlorenen Hauptelement alles religiösen Lebens, und jedes wirklichen Gottesdienstes: zum Sakramentalismus, nicht im Sinne von „Allegorie", sondern als einem verlorenen Gebiet des ganz wirklichen, ganz reallen Geschehens. In ihm muß sich die Sünde des Materialismus sühnen, muß die Materie wieder in Verbindung kommen mit ihren „Urständen im Geiste", muß wieder geheiligt werden und erlöst aus der Isolierung, aus der Eigenexistenz, in die man sie hineingedacht und dadurch verdorben, entkernt hat.

So wird das eigentliche, starke, die Menschheit wirklich tragende, formende Element des Gottesdienst wieder gewonnen, das auch die Krönung darstellen kann alles dessen, was an kultischen Versuchen in Sonnenwendfeuern, Andachten, und allerlei anderen Formen lebte, besonders in den engeren Kreisen der Jugendbewegung. —

Ich mußte ja leider ganz kurz über diesen fast unerschöpflichen Gegenstand schreiben, wollte es aber doch: Denn ich meine, die Jugendbewegung hat ein besonderes Anrecht, bald von diesen Dingen zu hören, die zwar außerhalb ihrer selbst vorgehen, aber sie im tiefsten Sinne angehen und ihrer gereinigten und vorbereiteten Kraft bedürfen.

Paulus Lambrecht

Wenn man beinahe jeden Tag einen Brief bekommt etwa des Inhalts: „Ich halte diese Art Beruf nicht mehr aus, wo man nichts ist als ein Teil einer Mechanik, wo einem der Ekel im Halse würgt, wo man keine reinen Hände mehr hat und alles, aber auch alles nach Geld riecht, — weist du keinen Weg?" dann könnte man sich darüber wundern, von dieser ungeheuren Not, von diesem Herauswollen aus den Fesseln des Alten so wenig zu spüren, wo Jugend zusammenkommt. Aber man vergißt wohl leicht, daß in dem Augenblick, wo schon äußerlich eine Atmosphäre des Eigenen herrscht, sofort die tiefere Not durchbricht, die eine seelische ist. Und es ist ja so natürlich, daß dann auch immer aufs neue nur von dieser tieferen Not, dieser höheren Sehnsucht gesprochen wird.

Und doch scheint es mir nötig, daß wir gerade hier endlich eine Zucht lernen und halten, die noch etwas spüren läßt von der Schwere, Herbheit und Härte unseres Weges. Ich habe es immer wieder beobachtet, daß aus dem Sprechen eine Flucht wurde, daß man fortgerissen wie taumelnd einbricht ins Reich des Stillen und förmlich darin schwelgt. Oder einfach die Augen schließt und träumt: in jeder Bewegung, jedem Wort, jedem Lied.

Ganz gewiß: jeder, der sich zu uns gehörig nennt, wer zu uns spricht, der soll offen sein dem Wehen neuen Geistes, soll glühen im Feuer werdender Religion. Aber braucht es, das zu spüren, der Worte? Und sind Worte Zeugen? Wer glaubt, daß Neuwerden nicht ein Umsturz ist aller heutigen Haltung und Bindung bis hinein in das äußere Leben? Sollte diese Qual und das starke Ja zu ihr und über sie hinaus nicht noch hineinklingen in unsere Feste? Heißt von der Ueberwindung der äußeren Not, ja, nur von ihrem Umfange sprechen, schon dem „Betrieb" verfallen?

Es wird keine neue Welt, so sie nicht von Grund auf wird. Nicht irgendwelche Ideale wollen gedacht oder nebenher gelebt sein, sondern eine harte Wirklichkeit nach ihnen umgeschmolzen und gestaltet. Gestaltet aus der Lebendigkeit neu erwachten Gott- und Erdverbundenseins.

Wir sind noch immer wie die Kinder: entweder dem glitzernden Aufzen verfallend, oder Wunschbildern hemmungslos preisgegeben. Wann werden wir genug Männer haben, reif, hart und demütig dem grofzen Werke dienend, von dem bisher nur in trunkener Rede gesprochen wird?

Wann? Vielleicht, wenn die Proletarier und die Bürgerlichen unter uns sich werden zuckende Hände reichen, nur das eine in sich und über sich fühlen: „Jugend" und dann — arbeiten.

Norman Körber

Ein Volk ist ein organisches und lebendiges Gebilde, dessen Einzigkeit in der bestimmten Prägung seiner Seele besteht. Es ist in sich ein „Gedanke Gottes" wie jedes Gebilde der Schöpfung und jeder einzelne Volksgenosse. Je reiner die Seelenstruktur eines Volkes in der Verkörperung der Volksangehörigen wie in seinem Leben, Handeln und Kämpfen, in seinen Sitten, Gebräuchen und Anschauungen sich darstellt, um so stärker, gesunder, froher, lebendiger und geschlossener wird dies Volk sein. Ein deutsches Volk in diesem Sinn gibt es heute nicht. Denn seine Seele zerfrafz — wie die der anderen Völker — der Ungeist der Zivilisation und des Kapitalismus. Er störte von Grund auf das Verhältnis der einzelnen und der Völker zur Welt und warf sie aus dem Mittelpunkt ihres Seins an die Peripherie. Hier erstarrte ihr lebendiger schöpferischer Geist, dessen Werkstatt Sammlung und Stille ist, unter der nie endenden Sturzflut fortwährender Reflexe, Impressionen und Reaktionen. An Stelle des gewachsenen Typus trat — besonders in Deutschland — der fabrizierte Einheitsmensch, an Stelle schöpferischer Aktivität nervöse Betriebsamkeit. Die geistigsten Völker wurden am tiefsten zerstört durch das moderne Gift. Es gibt heute keine einheitliche deutsche Struktur. Es gibt in Deutschland einige „Schwärmer", einen Haufen „Ideologen", sehr viele „Kritiker", und eine breite Masse sogenannter „Wirklichkeitsmenschen", — von der qualligen Schaumflut der Schieber und Nur-Händler hier einmal abgesehen, die zwar im Augenblick die erste Geige spielen, doch im Grunde eine Schar armseliger, dummer, betrogener Betrüger und geschobener Schieber, ein zu marktgängiges und langweiliges europäisches Produkt kapitalistischer Auflösung sind, um an ihnen Grundsätzliches erkennen zu können. In den drei erstgenannten Typen fristet oft Deutsche Seele in heutiger Weltzeit ein krankes Dasein. Es sind manche feine Menschen unter ihnen, von denen einige der älteren nur das Unglück hatten, in einer Zeit geboren zu sein, die kein Verstehen für sie und ihre tiefere Erkenntnis der Dinge hatte, da andere Götter und Götzen Herz und Sinn der Deutschen bannten; aber das sind Wenige, Genien, die unerkannt, als seltsame Käuze über die Erde gingen, weil ihre Sterne nicht günstig standen. Die meisten jener drei Arten deutscher Menschen tragen eine Sünde durch ihr Leben, die ihr Schicksal bestimmte: sie haben an einem entscheidenden Zeitpunkt ihres Lebens, jenem Uebergang vom Jüngling zum Manne um die Wende der dreifzig, nicht zu Ende gedacht und zu Ende gewollt. Sie wissen alle etwas um die Deutsche Seele, diese sogenannten „Schwärmer", „Ideologen", „Kritiker", aber es mangelt ihnen an der leidenschaftlichen S a c h l i c h k e i t, die sich eben so brünstig wie um die reine Idee auch um die D i n g e in ihren eigenen Zusammenhängen gemüht hat, weil sie niemals die Gestaltung der Idee im Reiche der Dinge, das „Reich der Seele" inmitten der Zusammenhänge dieser geschichtlich gewordenen Welt und dieser geschichtlichen Stunde ernsthaft gewollt haben. Und weil jener innerste Wille fehlte, der nur aus glühendem Herzen kommt, aus einem hellsichtigen Durchschauen der göttlichen Strukturen auch in der von menschlich-allzumenschlichen Geist entstellten Welt, darum verkümmerte auch oder entwickelte sich nie die Fähigkeit des sauberen zu Ende Denkens, des richtigen Augenmafzes für die Dinge der umgebenden Welt. Die Hilflosigkeit gegenüber dieser, schleichende Schwäche und Angst vor der doch für sie un-

entrinnbaren Versklavung durch Menschen und Dinge, bringt in das Leben all dieser Menschen die grofze Lüge, für jeden verschieden, an der die edelsten dieser „unerkannten Deutschen" langsam dahinsiechen.

Die Schwärmer leben eine Zeit lang ein Leben gewissermafzen neben dieser Welt, lassen an dem Fieberrausch ihres eigenen Enthusiasmus sich genügen und kümmern sich um die materielle Welt nicht weiter, als dafz sie alle in irgendeinem Herzenswinkel die Sehnsucht nach dem „nahen Ende der Dinge" mit sich herumtragen. Bis dafz ihr Feuer, von dem sie zehren, immer stärkerer und künstlicherer Anfachung bedarf und sie bald traurig in sich zusammensinken und verlöschen. — Die Ideologen machen sich zwar ein Bild von dieser Welt und beschäftigen sich sogar sehr eingehend und gar zu grundsätzlich mit ihr, aber nicht Geist und Blut formte ihr Weldbild, sondern der entwurzelte Intellekt. Ihr Blut ist meist verdorben, ihr Sinn für organisches Werden, Wachsen und Wesen verkümmert. Die Sehnsucht der Seele sucht sich wahllos tastend ihren Weg mit Hilfe des unsicheren Führers, des Intellekts, in die Welt, und Wunschgebilde und Theorie vergewaltigen die Wirklichkeit. Doch diese bleibt Sieger, und jene Gewaltsamen werden Knechte ihrer eigenen Lieblingsgedanken, an denen sie sich, da sie ihnen nicht zur Wirklichkeit verhelfen können, mehr und mehr genügen lassen. So wurden oft schöpferische Gedanken, nicht ausgetragen von starken, rechtwinkligen Menschen, zu fixen Ideen. — Die der Welt gegenüber ehrlichsten und klarsten dieser drei Arten Deutscher sind meist die Kritiker, diese dem Lande der Schulmeister und Individualisten eingeborene Menschenspezies, der eigentlich nur das Eine und allerdings Wichtigste fehlt: die männliche Kraft und der schöpferische Wille, dem richtig geschauten Negativum das mächtig gelebte Positivum gegenüberzustellen. Die besondere Lüge ihres Lebens besteht in dem bewufzten Verzicht auf ein ihnen gemäfzes aktives Leben. Sie sind Sklaven der Dinge, die sie mifzbilligen, weil Kraft, Wille und Verstand sich einseitig in der Arbeit fortwährender Kritik, ständiger Abwehr verbrauchen, die ihnen Selbstzweck wurde. Sie erkennen die Gesetze dieser Welt, aber packen sie nicht bei den Hörnern. Die Schwärmer und Ideologen wollen sie bei den Hörnern packen und vermeinen sie sogar zu verbessern, aber ihnen fehlt das Rüstzeug, die „sachliche" Kenntnis dieser Welt, d. i. die Kenntnis der in ihr wirkenden Mächte.

Die „Wirklichkeitsmenschen" endlich — darin besteht ihr grundsätzliches Anderssein — kennen diese Welt, wenn auch oft nur in der Technik ihres äufzeren Abrollens und in den zu ihrer Beherrschung notwendigen Fertigkeiten, sie packen sie ganz bei den Hörnern; aber sie stehen eben, wie man zu sagen pflegt, mit beiden Füfzen auf der Erde, das heifzt, sie wissen nichts von jener anderen Welt der Seele, in der auch die Idee des Deutschen ihrer Wiederverkörperung entgegenharrt. Um das Linsengericht zweckhaften Erfolges verschachern sie nicht nur ihre eigene Seele, sondern auch die des deutschen Volkes. Es sind die Menschen des Deutschlands von gestern, es sind auch heut noch weithin sogar die führenden Köpfe auf wirtschaftlichem und anderen Gebieten; Männer, von denen wir, was Intelligenz, Energie und Arbeitsökonomie anbelangt, gewifz sehr viel lernen können und sollen.

Einen, der als Fremder mitten unter ihnen stand, als einer ihrer fähigsten und doch vom Reiche der Seele zeugend, mufzte die Mordwaffe der Ideologen der Tat niederstrecken, er war uns Wegbereiter, Rufer zum Streit. — Walter Rathenaus Worte: „An Deutschlands Jugend" sind ein Vermächtnis, dessen Vollstreckung uns, der Generation der Jugendbewegung, obliegt, zunächst als eine Forderung an uns selbst in unserem Verhältnis zur Welt, dann als eine Forderung von uns an die Welt. In Walter Rathenaus Schriften ist jenes Bild neuen Menschentums als eine Forderung, in seinen letzten Lebensjahren uns als lebendiges Vorbild vor Augen gestellt, um das die Jugendbewegung heute ringt: Der geistige deutsche Mensch der kommenden Zeit inmitten der Zusammenhänge des ausgehenden Zeitalters der Mechanisation, diese beherrschend und nicht selbst von ihr beherrscht voll entbundener schöpferischer Kraft intuitiver Sicherheit männlicher Selbstbeherrschung und gelassener Heiterkeit, stets bereit, die Seele zu suchen und Gott zu leben und Schritt für Schritt der entseelten Welt wieder sein Bild aufzuprägen. Güte, Gerechtigkeit, Gelassenheit, Schrittsicherheit und gehaltene Kraft werden die Zeichen seines Wesens sein.

Tiefe und letzte Lebenswahrheiten sind nicht eine Sache des Ueberredens und Ueberzeugens, sondern sie sind dem Menschen ursprünglich ins Herz gelegt und werden, wenn er in Auf-

geschlossenheit verharrt, von ihm mit dem inneren Sinn erkannt, damit er sie l e b t. In unserem L e b e n wird künftig allein unser Gottesdienst und unsere Werkarbeit bestehen dürfen. Wir werden gesegnet sein, wenn wir treu sind. — —

Das ist uns die frohe Verheißung der Tage vom Hanstein! Wir alle spürten etwas von ihrer gehaltenen Glut und wußten uns geeint in der gläubigen Hoffnung, ja mehr, in der geahnten Erkenntnis: Die Werkschar ist an der Arbeit, das neue Deutschland, die neue Menschheit ist auf dem Marsche. Wir alle wollen Helfer sein, kleine treue Arbeiter und Bauleute. Und unser Weg geht durch das Tor des Opfers. Wer sein Leben verliert, der wird's gewinnen.

Ist es uns allen zum Bewußtsein gekommen, was uns das tiefe und schöne Wort von dem „johanneischen Zeitalter", in dessen Anbruch zu stehen wir fühlen, zu sagen hatte? Der johanneische Mensch, der Gottesmensch, soll werden, der in einer tieferen Wirklichkeitsschau als die heutigen, in die Differenziertheit der materiellen Welt verstrickten „Wirklichkeitsmenschen" die Einheit dieser Welt im All-Vater erfaßt, der sich untrennbar mit allem Lebendigen verbunden weiß und den Weg des Opfers geht, weil der Wille des Ewigen in ihm Fleisch wird. Und dieser Wille ist Liebe. Ganz frei, weil ganz an Gott gebunden, wird sein Weg, wie der seines Meisters, mitten durch die Welt gehen, ohne in ihr zu verlaufen. Ein Heilender, Helfender, Bauender wird er sein, kein Dumpfer, Abgekehrter, Ekstatiker. Denn die dürr gewordene Welt dürstet nach neuer Empfängnis des Geistes, und die Menschheit soll der Dom werden, in dem Gott wohnt. In der Menschen g e m e i n d e will Er von neuem Fleisch werden. — Wen von uns, Brüder und Schwestern, berührte nicht heut ganz persönlich das lebendige Geheimnis jener Worte aus dem Evangelium des Johannes: „In kurzem sieht Mich die Welt nicht mehr; ihr aber werdet Mich sehen; denn I c h l e b e , u n d a u c h i h r s o l l t l e b e n. An j e n e m T a g e werdet ihr erkennen, daß Ich in Meinem Vater bin und ihr in Mir, und Ich in euch"!

Wir werden das Reich Gottes nicht zu predigen, sondern zu leben haben. Ehrfurcht und Dankbarkeit, die Kinder der Gnade, werden unserem kargen Leben, wenn wir treu sind, wieder jenen Rhythmus und Ton geben, der uns nicht Königreiche für den Reichtum unserer Armut tauschen läßt. Ehrfurcht, das heißt für unsere Werkarbeit heilige Nüchternheit und Sachlichkeit, Dankbarkeit, das heißt, jeden Tag als Geschenk des Höchsten leben, in Heiterkeit, Gelassenheit und Güte. Wir lernten wieder die Gesetze unseres Werdens, aber wir versäumten darüber nur zu oft, die Gesetze der Umwelt zu erkennen und unser Sein in Beziehung zur vorgefundenen Welt zu bringen, diese dabei gestaltend. Und wir wissen, wie groß für uns die Gefahr, die Scharen jener früher bezeichneten Menschen zu mehren, die aus Schwäche zu Ideologen, Schwärmern und Unfruchtbaren wurden! Wir erleben täglich, wie viele von uns ihr erliegen, und alle Feinheit, Tüchtigkeit und Edelgesinntheit im einzelnen vermag nicht unserem untrüglichen Gefühl zu wehren: Sie alle sind eine unerfüllte Hoffnung geblieben! Denn es geht um mehr als darum, „feine Menschen" zu werden. Es geht in allem durchaus um die Welt und ihr Schicksal, um den Kampf des Lichtes gegen die dumpfe Finsternis unter den Völkern. Es geht auch nicht um das Schicksal des deutschen Volkes als solchen, nicht um Staat, Wirtschaft, Kirche als solche, es geht allein um Gott und die Welt. Und aus Seiner Hand werden auch die Völker wie die Einzelnen wieder Schicksal und Bestimmung empfangen. Allein aber die Antwort, die jeder einzelne von uns für sein Dasein auf die Frage nach seiner inneren Stellung zur Welt findet, das Maß an gesammelter Kraft, an Liebe zu allem Lebendigen und entsprechender Opferfähigkeit, das er der Welt gegenüber aufbringt, wird für unser Leben darüber entscheiden, ob wir Käuze oder Männer werden. Freunde, wir müssen durch viel Schweres gehen und viele Tode sterben; das kann keiner dem andern abnehmen. Aber E i n e s können wir uns geben, — und das ist unendlich viel: Die Gewißheit, daß wir uns aufeinander verlassen können und unser Leben einsetzen für unsere Brüder, die mit uns uns schreitenden und die nach uns kommenden, denn wir sind auf Gedeih und Verderb schicksalhaft miteinander verbunden.

Hans Berlepsch-Valendàs

Ihr bittet mich, Euch etwas zu sagen, das mit dem, was ich letzten Sommer in Eurem Kreise erlebt habe, im Zusammenhang steht. Und Ihr wollt aus meinen Worten heraushören, was unsere Schweizer Jugend bewegt. Dem ersten Wunsch können diese Zeilen Rechnung tragen: zum zweiten muß ich bekennen, daß ich gar nicht weiß, ob diese Dinge unserer — nämlich der schweizerischen — Jugend sehr wichtig sind. Es ist lediglich zu hoffen, daß ein paar Menschen sie für wichtig nehmen: das um so mehr, als sie nicht mein Eigentum sind, sondern etwas, das Menschen, die sich um Tiefe bemühten, je und je offenbar geworden ist; und solche Menschen gibt es, wie überall, auch in unserer Jugend.

Was folgt, soll auch kein Urteil sein über die Auswirkung der Jugendbewegung. Ein solches zu fällen, wäre heute nicht möglich, wäre vor allem mir nicht möglich, der ich lediglich Ausschnitte sah, wenn schon ich annehmen darf, daß einige dieser Ausschnitte vom Entscheidenden in der Geschichte der heutigen deutschen Jugend sprechen. Vielleicht aber kann ich wenigstens andeuten, was mir Voraussetzung scheint, wenn aus der Jugendbewegung Manneswerk wachsen soll. Und solches meint doch Euer ganzes Beginnen?

Eines hat mich ergriffen, so oft es mir begegnet ist — der Anblick quellenden Lebens in der deutschen Jugendbewegung, jene unbedenkliche Verneinung einer ganzen Welt, jenes Aufgeben letzter Verbindungen mit anerkannten Realitäten. Wir andern, die wir uns in das ganze herrschende Beziehungsnetz verstrickt wissen, glauben gerade hierin den Ansatz zu einem neuen Wurf zu erblicken.

Ich muß Euch indessen eines gestehen: Jedesmal, wenn die Freude überströmen wollte, vernahm ich die zweifelnde Frage: „Ist diese Aeußerung von Lebenskraft auch zwingend genug?" Die Frage stellte sich mir jedesmal auf all das viele Reden und Reflektieren hin, das allenthalben in Euren Kreisen herrscht — und solches selbst bei Menschen, die es wahrlich nicht nötig hätten, immer den Mund offen zu haben. Ich fragte mich oft und bange: Wird das Quellende durch Zerreden und Reflektieren nicht schließlich vermaterialisiert und wird es damit nicht ungewollt auf die Formel jener Welt gebracht, in der es als ein vorläufig Unformuliertes sich auswirken sollte — wird es nicht profaniert — in des Wortes ureigenstem Sinn und wird es dadurch nicht zum großen Teil Literatur — Literatur, nicht Kunstwerk! — statt daß es wirkende Kraft bleibt, die solch Verfahren nicht verträgt, ohne daran zu sterben.

Meiner Frage schienen viele jener Menschen, die im Handeln Verbindung mit der „werk"-hungrigen Welt suchten, Recht zu geben. Denn ich sah bei ihnen statt werktüchtiger Klarheit viel Utopismus, der notwendig zur Unfruchtbarkeit verdammt bleibt. Er ist wichtig, daß zwei Größen, die uns in ihrem unwandelbaren Bunde zum Werke führen, Stoff und Kraft, diesen Bund schließen. Die Werkmeister sind eben sehr oft nicht „Meister" und probieren darum, statt aus dem Wissen heraus zu handeln.

Es verhält sich doch wohl so:

Werkliche Neukraft schafft immer naiv. Sie verneint entweder die bestehende Welt in Bausch und Bogen und zertrümmert sie, wenn es sein soll, ohne Sentimentalität — wovon alle Profetie und alle Glaubensbewegungen hinlänglich Zeugnis ablegen —. Nur eine ganz tiefe Ehrfurcht vor allem Lebendigen, die aus tiefstem Wissen strömt, vermag vielleicht nicht mehr zu zertrümmern —: oder aber — und dem begegnen wir weniger häufig — die Neukraft bemächtigt sich der bestehenden Welt und wirkt in ihr, wobei sie, wenn sie eine Kraft der Erfüllung ist, allmählich das Alte auflösen und umbauen mag.

Beides aber hat für den wirklich vom Geist Beseelten seine harten Konsequenzen, die er tragen wird, wenn nicht die Welt die Kraft vernichten, er aber als Abtrünniger dem, was man die „Macht der Tiefe" genannt hat, verfallen sein soll. Es gibt nur zwei Wege für ihn — der dritte der Flauen und Schwankenden ist für ihn nicht gangbar —: Entweder ganz Diener der Kraft zu werden als Weltverneiner: hier steigt das zu allen Zeiten gültige Heiligenideal empor —, oder aber als Bejaher der Welt und Träger der Kraft sich zu verunreinigen, — wie eine Zeit sich ausdrückte — ein Sünder zu sein, der aber, weil er gläubig ist, Werke in der Welt schafft, mit seinen Werken Stufen baut. — Das Werk ist übrigens gar nicht Sache äußerer Größe oder Anerkennung.

Das klingt vielleicht ein wenig hart und antiquiert und mag dem, der es nicht in sich erlebt hat, ein Lächeln abnötigen. Doch liegt, wie ich glaube, in dem Erlebnis der Angelpunkt für die Auswirkung der Jugendbewegung, die Möglichkeit ihrer Größe — aber auch ihre ganze Tragik. Das Erlebnis ist vielleicht der notwendige Brückenschlag, eine Seite jenes Toderlebens, das Schritt wird zur Mannheit. Die Widerleger der Brücke aber sind das große Opfer entweder auf Welt-Ich, oder auf Reinheit. Die Frucht des Opfers ist jene innere Ruhe, die damit zu negativer Bedingung jeglichen Werkes wird.

Damit ist aber die tiefe Fragwürdigkeit unseres gesamten Daseins angerührt, auf die uns nur Gläubigkeit Antwort gibt.

Mit dem Willen zum Opfer schwindet alles, was man Belieben nennt, Selbstbeweihräucherung, Unsachlichkeit, die in der Jugendbewegung keine geringe Rolle spielen. Das Leiden gewinnt anderen Sinn und wird hingenommen als der Weg zur Freiheit, für die es dann auch ein Leiden nicht mehr gibt — nur noch Mitleid, dem aber nichts von seiner Schwächlichkeit anhaftet, die ein Nietzsche an ihm haßt.

Wer von dem ganz erfüllt ist, für den gibt es nur noch eines: Der Wille zum Uebereinstimmen mit dem, das über uns ist. Von hier aus hebt jene wunderbare Disziplinierung des Daseins an, die nur für den Nichtwissenden Unfreiheit, für den Wissenden aber erst das Pfand der Freiheit wird.

Vielleicht ist in diesen wenigen Gedanken einiges von Wichtigkeit angedeutet. Davon, daß den Besten der Jugendbewegung der Brückenschlag so oder so gelinge, wird es abhängen, ob die neuen Kräfte sich auswirken werden oder nicht.

Ich wage keine Voraussage. Heute ist viel Reflexion, viel Literatur, viel „demutsvoller" Dünkel da und wenig bescheidene Hingegebenheit, trotz aller Begeisterung zu wenig Bereitschaft für den wirklichen Verzicht, für das Opfer, das von dem gefordert ist, der den Brückenschlag tun will. Der Preis ist ja ein ungeheurer — entweder Welt-Ich oder die Reinheit der Seele. Worte und Anempfindung täuschen nicht das wirkliche Opfer vor. Die sind sehr oft Flucht vor ihm. Vielleicht muß erst die Kraft noch besser in Stille gediehen sein, um wirklich siegreich als Flamme über alle Zweifel emporschlagen zu können. Stille, nicht Lärm, ist die Umgebung, in welcher der tiefe Glaube an jene erlösenden Mächte heranwächst, ohne die Verzweiflung oder Schuld als tragisches Erbe denen warten, die freudig bewegt zum ersten Mal hinausgezogen waren, einem geahnten Neuland entgegen.

Wir alle haben's noch nicht vollendet: Sehen wir zu, daß geschaute Wahrheit gelebte Wahrheit werde!

Max Kuckei

So wenig wie auf der Hanstein-Tagung will ich hier auf die geschichtlichen Zusammenhänge von Jugendbewegung und Schule eingehen, das überlasse ich den allwissenden Chronisten. Wenn ich versuche, auf wenigen Zeilen das Zentrale, Wesentliche dessen, was ich „Schulbewegung" nenne, festzuhalten, so bleibt das mein persönlichstes Bekenntnis ohne jegliche Werbeabsicht. Ich maße mir nicht an, das Problem „Schule" für andere lösen zu können.

Schulbewegung gehört zu Jugendbewegung, ging aus ihr hervor, führt zu ihr zurück. Wir lehnten alte Schule als wesensfremde Bindung, als unjugendliche Form ab und suchten nach neuer Bindung im Wesentlichen, in einer Form, die der seelischen Struktur junger Menschen entsprach. Darum ist eben Jugendbewegung (und mit ihr Schulbewegung) durchaus religiösen Ursprungs, insofern sie aus dem tiefen Grunde schöpft, den wir Wesen, Gott, nennen, insofern sie auf Quellen lauscht, die aus der Unendlichkeit rauschen. Zwischen diesem Göttlichen in uns und unserem Tun, unserer Arbeit, unserer Schule klafft eine große Lüge, die wollen junge Menschen überwinden. Von der Schule fort zum Leben!

Wir sprechen von neuer Schule und wenden uns nicht an den Lehrer. Es geht uns gar nicht um neue S c h u l e (bessere Vorbildung, zeitgemäße Methode usw.), wir bauen ganz ab. Denn:

sich bei Reformen aufhalten, bedeutet den Feind nicht erkannt haben und sich mit seinen Vorposten herumschlagen. Nicht gilt es, die Welt zu verbessern: in uns sitzt wohlbehütet der Feind. Zerstören wir dessen Burg, das Unwesentliche, Trennende, Machthungrige in uns, erst dann ist für bewegte Jugend Sieg und Neuwerden. — Dieser alte Schulmeister in uns wehrt sich verzweifelt mit allen Listen und diplomatischen Ränken, schlägt Kompromisse vor, um sich nur noch fester zu verschanzen. Einmal mufz jene letzte Hemmung in uns fallen, dahin geht Schulbewegung.

Schul-Reform ist Versuch, mit Hilfe von Erlassen und neuen Formen in Unterricht und Erziehung die alte Gesellschaft abzubauen.

Wir wissen: Neue Schule kommt nicht durch Aenderung bestehender Formen: neue Schule kommt uns allein vom neuen Menschen, der in sich die Gebundenheiten alter Gesellschaft überwand und sich in tiefster Verbundenheit an ewige Kräfte ewigem Sterben und Auferstehen unterwirft. Aber wir sind nicht schablonisiert genug, um für dieses Werden und Wachsen allgemein gültige Normen aufzuweisen. So kann Jugend-(Schul-)bewegung keinen Schultyp haben (nenne man ihn nun Produktions- oder Gemeinschaftsschule), darf ihn nicht haben, denn dann wäre neue Schule bald uralte.

Neue Erziehung heifze ich Verlegen aller Schulkämpfe in uns hinein, Revolutionierung der geistigen Haltung des Erziehers.

Unsere Forderung lautet also nicht anders als: Ersäuft den alten Menschen, den Fertigen, Moralisierenden, Weltverbesserer in euch! Dann, wenn wir wieder gelernt haben, unserem eigenen Pulsschlag zu lauschen, ist ohne Programm und Typ Neue Schule.



Max Kuckei

Mit dem Erfühlen des göttlichen Müssens, das durch uns klingt, zu dem wir uns durch vieles Zerreden den Weg verbauten, binden wir uns an das Wesen, den Kern, ordnen uns ein in eine werdende Welt des kosmischen bestimmten Wachsens. Erst dann überwinden wir blofze Negation und sind, was wir in Programm und Debatten nur scheinen: Schulbewegung.

Fritz Klatt

Vor allem eins werden die nordischen Freunde auf der Tagung in Werleshausen gesehen und vielleicht auch hier und da erlebt haben: den starken Willen der jungen Deutschen, die Not ihres Landes und ihre eigene Not in irgendeinem Sinn selbst zu meistern. Die Mittel, die man so sah, waren noch sehr ungefüge. Ueberall nur Anfänge und Versuche. Das wesentliche Notzeichen ist ja, dafz zunächst alles Ueberflüssige und damit alles Zufällige fortfällt. So ist es mit den Schulversuchen. Es sind Versuche zur Sparsamkeit der Mittel, dafz nichts überflüssiges mehr gelehrt und gelernt wird. Hier gilt es, die wenigen wesentlichen Werte zusammenzuraffen. So ist es auch in der Kunst: Nicht unter allen möglichen Formen alles mögliche

darstellen, sondern das wenige Wesentliche suchen, das in unserem eigenen Leben noch wert ist, zum Ausdruck zu kommen. Alles andere fortlassen, auf die Gefahr hin, daß es eben zu kurz kommt und der Ausdruck unverständlich und stammelnd bleibt. Dies aber in dem Glauben an die Notgemeinschaft der Menschen, daß die andern notgedrungen ergänzen, was in dem eigenen Ausdruck als notwendig übrig blieb. Und schließlich das politische und gesellige Leben der Jugend, auch da Sparsamkeit in den Mitteln und Wirkungen, mit der Sehnsucht nach einer großen und einheitlichen Politik, die ohne Programmatik aus Not kraftvoll handelt und ohne Wortequasseln und Säbelrasseln einfach das rechte ist.

Das Einfachwerden und Einfachtun macht die deutsche Jugend bestimmter Richtung für ausländische Jugend wohl leichter verständlich als früher und öffnet zugleich den jungen Deutschen die Augen für das Jugendliche außendeutscher Kultur. Sie sind nicht mehr so befangen in nationalen und ständischen Vorurteilen, wenn sie auch in ihrer eigenen nationalen und ständischen Wirklichkeit viel stärker als früher verwurzelt sind. Not lehrt sehen und suchen über die Grenzen hinaus nach Genossen der Not, wo sie zu finden sind. Denn das war in Werleshausen ersichtlich, daß auch viele Freunde aus dem Norden von einer Not ihres Landes wissen und davon zum Teil ganz stark getrieben sind. Diese Not sieht gewiß anders aus als die deutsche Not. Aber als Not, als jene dunkle zur Gestaltung, zur Einfachheit, zur Meisterung treibende Kraft, verpflichtet sie auf das gemeinsame Ziel der Notwendigkeit im Leben und Denken, Schaffen und Arbeiten...

In diesem Sinn soll für die nordischen Gesinnungsgenossen auf unsere Winterkurse an der Ostsee hingewiesen werden. Sie sind ein Versuch zur Gestaltung eines notwendigen Lebens und Denkens, Schaffens und Arbeitens aus uns selbst. Eine beschränkte Anzahl junger Menschen aus Deutschland und dem deutschen Wesen geneigten Ausland wird sich in dem Jugendheim in Preerow an der Ostsee, nahe Stralsund, zu monatlichen Kursen zusammenfinden. Gegenständlich umfassen die Kurse: 1. die Lehre vom täglichen Leben des menschlichen Körpers in Bau, Bewegung und Ausdruck (Anatomie, Gymnastik, Tanz); 2. die Lehre von den sinnlichen Grundlagen des Lebens, der Augensinn in seiner grundlegenden Bedeutung, Zeichenkurse als Uebungen im Sehenlernen, die Beziehung zwischen Form und Inhalt (die physiognomische Grundlage aller Wissenschaft), der Ausdruck sinngeladener Kraft in der Kunst (Expressionismus); 3. Lehre von den Grundlagen des Denkens in der Sprache, Kurse in deutscher Sprache, Kurse in fremder Sprache durch die Ausländer, Beschäftigung mit Werken neuzeitlicher Sprachkunst; 4. die Frage nach den Grundlagen des gemeinsamen Handelns. Vergleichende Kulturgeschichte der Gegenwart und Uebersicht über den politisch-wirtschaftlichen Zustand Europas mit dem Frageziel nach Wahl und Umfang des eigenen Berufes.

Ueber diese Gegenstände werden nicht Vorlesungen gehalten nach Art von Universitätsvorlesungen. Es soll damit nur das Netz der Möglichkeiten angedeutet werden, innerhalb dessen sich die ausgewählte oder aufgetragene Einzelarbeit und die gemeinsame Arbeit (im Gespräch) je nach den Bedürfnissen der einzelnen und dem Schicksal der sich ergebenden Gemeinschaft (auch negative, allerdings niemals unfruchtbare Ergebnisse sind möglich) bewegen wird. Von einem dieser Gebiete ausgehend, greift die Arbeit, soweit Zeit und Gelegenheit es zuläßt, auf die anderen Gebiete über. Nicht Vermehrung der bisher erlernten Wissensmenge, allein Verbindung und Verwendung des Vorhandenen und dessen Sinngebung im Hinblick auf die Einmaligkeit und Ganzheit des Lebens ist das Ziel.

Die Kurse beginnen am 20. November 1922 und werden so durch den Winter geführt, daß von Monat zu Monat (am 20. Dezember, 1. Februar und 1. März) ein Zutreten neuer Teilnehmer möglich ist.

Aufnahme erfolgt nur nach eigenhändiger brieflicher Anfrage und Einsendung einer Photographie. Der Unterzeichnete gibt alsdann Auskunft über die äußeren Bedingungen der Kurse, sowie über Verpflegung und Unterkunft, die in und außer dem Heim erfolgen kann.

Dr. Fritz Klatt, Preerow (Ostsee), Waldstraße 34.

Zur Information geeignete Literatur

1. Hans Blüher: **Wandervogel**, Band I und II (Diederichs, Jena). — Eine vielumstrittene, teilweise einseitige, im Kern aber richtige Darstellung des Entstehungszeitalters der Jugendbewegung.
2. August Messer: **„Die Freideutsche Jugendbewegung"** (Herrmann Bayer, Langensalza). — Eine hervorragend klare Darstellung der Entwicklungslinie der Freideutschen Jugend, vom „Hohen Meißner" (1913) bis in die allerjüngste Zeit.
3. Grabowsky und Koch: **„Die Freideutsche Jugendbewegung, Ursprung und Zukunft"** (Perthes, Gotha). — Ein Versuch, durch eine Reihe von Aufsätzen der verschiedenen freideutschen Führer die Einstellung der Freideutschen zu den Zeitproblemen zu kennzeichnen.
4. Norman Körber: **„Die Deutsche Jugendbewegung"** (Zentralverlag, Berlin). — Eine Uebersicht auf knapp 30 Seiten. Leider bereits sehr veraltet, geschichtlich außerordentlich gut informierend.
5. Max Bondy: **„Die proletarische Jugendbewegung"** (Adolf Saal, Lauenburg). — Eine reichhaltige Sammlung interessanten Materials über dies Gebiet. Da eine Doktorarbeit, von einer etwas zu kühlen Genauigkeit und Schwerfälligkeit.
6. **„Das Weimar der Arbeiterjugend"**. — Eine Sammlung Berichte von der Weimarer Tagung der „Arbeiterjugend", auf der ihr Umschwung von „Parteijugend" zu „Jugendbewegung" sich anbahnte.

Zeitschriften

1. **„Vivos voco"**, Zeitschrift für neues Deutschtum. — Am klarsten das Ringen der neuen Generation in Wirtschaft, Politik, Kunst und Erziehung wiederspiegelnd.
2. **„Junge Menschen"**. — Ein radikal-politisches Organ der Jugend, das langsam Form und Niveau einer Tageszeitung bekommt.
3. **„Wandervogel"**. — Blatt der jüngeren Kreise, besonders der wandernden Schuljugend.
4. **„Der Weiße Ritter"**, eine stark mythisch-philosophisch betonte Zeitschrift aus den Kreisen der Neupfadfinder.
5. **„Freie proletarische Jugend"**. — Das Blatt der geistig reifsten und zu tiefst greifenden Elemente des Jung-Proletariats.
6. **„Die Schulbewegung"**. Jüngst entstandene Zeitschrift der für und in der neuen Schule wirkenden Menschen der Jugendbewegung.

Bestellungen vermittelt das „Nordische Sekretariat der Weltjugendliga", siehe S. 47.

Das „Nordische Sekretariat der Jugend“*)

Will die Beziehungen zwischen der lebendigen Jugend Deutschlands und der nordischen Länder ausbauen.

Unterstützt alle Bestrebungen der nordischen Jugend zu geistigem und persönlichem Austausch.

Vermittelt Briefwechsel zwischen Jugendlichen der nordischen Länder.

Gibt Auskunft in den Dingen der Jugend, der Schule und der Volkshochschule, verschafft Literatur darüber und vermittelt Zeitschriftenbezug und -austausch.

Schafft Reisenden Einführung in die Kreise der Jugendbewegung.

Wer zum Aufbau des Sekretariats durch Mitarbeit oder Spenden beitragen will, wende sich an Günter Keiser, Zepernick bei Berlin.

Im Sommer 1923 treffen sich die Menschen, die ein inneres Verhältnis zur neuen Kunst haben oder suchen, auf der **Bauhauswoche** in Weimar. Näheres im Sommer 1923 durch Hans Haffenrichter, Weimar, und Rudolf Broby, Kopenhagen.

Die Bilder dieses Heftes sind größtenteils vom Wandervogelbilderamt Julius Groß, Berlin NO. 18, Friedensstraße 63. Von dort sind — außer einer Reihe anderer Bilder von der Nordischen Tagung — eine reiche Auswahl guter Bilder aus dem Wandervogelleben, von Landheimen, Jugendburgen, Volkstänzen usw. zu beziehen.

In der „Jenaer Jugend“ gibt Dr. Fränzel einen fast protokollarischen Bericht über die Tagung heraus. Die betreffenden Nummern können gesammelt bezogen werden. Bestellungen an Dr. Fränzel, Jena, Am Landgrafen 5.

Der Vortrag, den Fritz Klatt in Werleshausen hielt, erschien unter dem Titel „Würde der Gemeinschaft“ als Nummer 4 der „Bausteinbücherei“ des Verlages „Der Weiße Ritter“, Berlin C. 19. Als Nummer 5 erschien unter dem Titel „Heimweg der Jugend“, der Vortrag von Karl Werckshagen, dessen Leitsätze in diesem Heft von ihm veröffentlicht worden sind.

Ove Johannsen vergaß in der Scheune von Gustav Gerstenberg seine blau-lila Reisedecke. Er bittet den Finder, sie an Günter Keiser, Zepernick bei Berlin, zu senden.

Unser Freund Broby veröffentlicht jetzt in Dänemark die ersten expressionistischen Gedichte. Der Verlag kündigt sie mit folgenden Worten an:

RUD. BROBY: BLOD

Expressionære Digte.

.... En extatisk revolution i nordisk lyrik.

.... Slig kunst spærres ganske simpelt ikke inde i rubriker. Forsger man alligevel, bliver også det helt nyt: „Fantasmisk realistik“ måske.

.... Det uæstetiske sættes i system og kalder sig kunst.

Det ny Studentersamfunds Førlag.

Pris 2 Kr. København, Købmageregade 59. Pris 2 Kr.

Soeben erhalte ich die Mitteilung, daß das Amtsgericht Heiligenstadt auf Betreiben des feudalen Gutsbesitzers und (früher königl. preußischen) Amtsmannes von Werleshausen, Herrn von Chirsten, gegen mich **„wegen Brandstiftung“** (siehe dazu S. 12, 13 und 31) einen **Strafbefehl über 750 Mark** erlassen hat. Ich werde diese fürchterliche Strafe mit Würde zu tragen wissen.

Keiser.

*) Es entstand aus der „Arbeitsgemeinschaft nordischer Jugend“ und führt deren Arbeit fort.

Inhaltsfolge

Zum Geleit 3
Bericht von der Nordischen Jugendtagung 5
Einiges aus dem Wirkungskreis der Tagung 13
Dänemark:
Rudolf Broby: Wanderjugend 14
Andreas Boje 14
Ove Johanson 16
Carl Jakobi:
An die „Radikale Jugend der Linken" . . . 16
Schweden:
Lisa Rolf 17
Einige Stücke aus Bürgermeister Lindhagens Bericht 20
Aus Briefen 20
Norwegen:
Aus Lars Reintons Reisebriefen 22
Theodor Broch 25
Finnland:
Marti Forsmann 26
Fahrt deutscher Wandervögel nach Finnland . 26
Ein Brief (Ole Sundström) 27
Estland:
Aug. Anni 28
Brief eines jungen baltischen Deutschen 30
Lettland:
Jahuis Kuplis 30
Aus deutschen Tagungsberichten 31
Das junge Deutschland:
Hans Haffenrichter (Der neue europäische Mensch) 33
Heinrich Vogeler (Religion) 33
Günter Keiser (Dem Stande Jugendbewegung) 34
Carl Werkshagen (Heimweg der Jugend) 36
Willi Kelber (Konsequenzen) 36
Paulus Lamprecht (Seid hart und kühn!) 38
Norman Körber (Wir und die Welt) 39
Hans Berlepsch-Valendàs 42
Max Kuckei (Schulbewegung) 43
Fritz Klatt (Winterkurse an der Ostsee) 44

Zur Information geeignete Literatur 47
Das „Nordische Sekretariat der Jugend" 47
Verschiedenes 47