EESTI üleriikline töös-tuse ja põllutöö näitus 1921

NIMEKIRI



PARIKAS'TE

Fotograafia ateljee

Tallinnas, Kuninga t. 1, tel. 7-50



Portreed, grupid, suurendused, tehnilised üleswõtted jne. tuntud maitserikkusega. Postkaardid, pildid, albumid Eesti maastikkudest, sündmustest, walitsuse-, sõja- ja seltskonnategelastest, kunstnikkudest, kirjanikkudest, näitlejatest jne. saada :-: :-: paremates raamatukauplustes :-: :-:

ARH

O.-Ü. KEEMIA LABORATOORIUM

„REMEDIA“

TALLINN, S. Brokusmägi nr. 7. : : Kõnetraat 569.

Telegrammi-aadress: REMEDIA-TALLINN.

Jooksew arwe: EESTI LAENU PANK nr. 40.

Walmistab kõigeparemas äraproowitud headuses farmatsöitilisi, kosmeetilisi, tehnilisi ja teisi toodeid, mis Terwishoiu Peawalitsuse poolt arstliste järelkatsumiste põhjal meile walmistamiseks lubatud.

Spermin-Remedia
Hämatogen „
Ferratol „
Seedimisepulber
lernes Testament
ecies ad longam vitam)
Ankur-Ekspeller
rdne

Hambakreem
Hambapulber
Kõlniweed ja lõhnaõlid, mitmet seltsi
Kõõmarohi
Hiinawesi
Wegetal
Juukseõli
Briolin
Wuntsipumat
Waselin, karpides
Kaloderma

Metamorphosa
Gold-cream
Borwaseliin
Glycerin-velours
Näopuuder
Higipuuder
Konnasilmarohi
Wanilliin
Puuwilja siirupid mitmemaitselised
Prussakasurm
Putukasurm.

ARHIIVKOGU

16
I. AUHINDA

16
I. AUHINDA

ARH PT-4247



‚Töö kiidab tegijat‘

Tallinna J. PENT aamiwabrik

Tallinnas, Alam-Luha tän. 5

Kõnetraat 410



Walmistab ölle-, wiina-, naha-, tärklise- ja siirupiwabrikutele tündersepatöö alal tarwilikke sisseseadeid



Ainuke sellesarnane suu- !! rem tööstus Eestis !!



1222750x
121475
2

MASINAEHITUSWABRIK

FRANZ KRULL

AKTSIASELTS TALLINNAS

EHITAB ERIALANA

TURBAMASINAID ja LOKOMOBIILE

AURU- masinaid, pumpe, katlaid — reservuare ja kõiki KATALSEPATÖID

Põllutöö ja majatarbeid
nii kui atru, pliite, siibreid, reste, wankripusse, ahjuuksi, sahateri, adrahõlmi ja kõiksugu
WALAMISE- ja SEPATOID

Täielikke wiinawabrikute sisseseadeid
rektifikatsioone, tärklisewabrikuid, puudestilleerimise-, linaseemneõli-, põlewkiwiõli-sisseseadeid, nahawabrikuid jne.

Kunstjää- ja külmetississeseadeid
igasuguseks otstarbeks: liha, kala, puuwilja alalhoidmiseks; õllewabrikutele, meiereidele, keemiawabrikutele, haigemajadele, wagunitele, laewadele jne.



Põllutöö ja tööstuse *näitusel** Tallinnas

1921 a

*



Elektrotehnika tööstus JA BÜROO „ENERGIA“

TALLINNAS, SUURE KARJA tän. 11

Kõnetraat 709.

Wõtab oma peale elektrijõujaamade ja walgustuse sisseseadeid maal ja linnas. Niisama mootorite ja dünamode ümberpunumise- (wikeldamise) ja parandamisetöid.

TÖÖ TEHAKSE RUTTU ja WASTUTUSEGA.

J. A. MATSINA

WÄRWIKAUPLUS

SAUNA TÄNAW 1

Soowitab oma ladust **aniliin-riidewärwe** kilowiisi, **Cassella, Agfa M. Luc. Brüning** ning **Bayeri** firmaist, niisama **eht Brauni** pakiwärwi. Oma tööstuses pakitud oma firma all eht **pleekimiskindlaid wärwe,** mille headuse eest wastutus. On juba kauemat aega headuse poolest tarwitajate poolt paljunõuetawad ning laialt tuntud.

Nõudke ainult **J. A. MATSINA** riidewärwe, siis saate wärwi wastupidawa ja meeldiwa. Et minu wärwi teistega ära ei wahetataks, siis palun lahkelt tähelepanna, et igal pigel wärwil minunimeline äritempel ümbrikul ei puuduks. Müük suurel ja wäiksel arwul.

WÕISTLUSETA HINNAD

Austusega **J. A. MATSINA**

Wärwikauplus Sauna tänaw 1

Tallinnas.

PÕHJA KINNITUS-AKTSIASELTS

TALLINNAS.

Toimetab kõiksugu **tulekinnitusi,** liikuwa ja liikumata waranduse peale. :: **Kaubakinnitusi,** mere-, jõe- ja maatransport. **Kaskokinnitusi,** aja ja üksikute reisude peale. :: **Wäärtpaberitekinnitusi,** posti :: :: wäärtsaadetusi maal ja merel. :: ::

PEAKONTOR: Tallinnas, Suure Karja tänaw nr. 20

Põhja Panga majas. Telegrammi adr.: Põhjatuli.

Kõnetraat nr. 1007. Agendid igas linnas.

RIIDEKAUPLUS

Wana Posti tänaw nr. 7 („Oma" kõrwal) Tallinnas

A. Miller ja A. Peterson

Soowitab maitserikkas wäljawalikus kõiksugu **riidekaupa** wäljamaa ja kodumaa wabrikutest.

Odawad hinnad. **Odawad hinnad.**

Karl Tammann & Co

Tallinnas, Dunkri tän. 4. Kõnetraat 502.

PUDU- ja RIIDEKAUBA OSAKOND

soowitab ladust ja wõtab tellimisi wastu: riidekauba, pitside, broderii, kinnaste, sukkade, perlmutter-nööpide, kestewpesu, kammide ja kõiksugu moodiasjade peale.

Ainuesitajad Eestis: **„Charls Lavi & Co." Hamburis.**

Klaas- ja kiwinôude kauplus

Joh. Berner

Tallinnas, Wäike Karja tänaw 12

soowitab omast alalisest ladust

:: rikkalikus wäljawalikus ::

EN GROS ja EN DÉTAIL

klaas- / kiwi- / portselaan- nôusid, tasse, taldrikke, kausse, kanne, söögi- ja pesuserwiise, tee- ja napsuklaase, karafiine j. m.

Alumiinium- ja emaileeritud keedupotte, tee-, kohwi- ja weekatlaid ja kanne, ämbreid, pesu- ja muid kausse, taldrikke, kulpe, lusikaid jne., jne.

Köögi- ja majapidamise tarbeasju Wôi- ja jäätisemasinaid, marjapresse, riiwe, tee- ja piimasôelu, pudrutampe, wahulööjaid, ruge, kahwleid, lusikaid jne.

LAMPE

JA IGASUGUSEID LAMBIOSASID JA KLAASE.

Levin & Salomonsen

Nahad, willad, lôngad;

„NORDISK LAEDERFABRIK“

igasugust nahka;

„NORDISK KLAEDERFABRIK“

meeste- ja naisterahwa riided.

Kôik Kopenhagenis,

Daanis.

LADU: EMIL KUMENIUS

TALLINN,

Wana Wiru tän. 3. Kônetraat 12-86.

Telegr. adr.: Emilkumenius.

Kondiitri-äri

Bruno Reit

Tallinnas, Pikk tän. 4.

Soowitab

Schokolaadi,
Schokolaadi-kompwekke,
Marzipani ja
muid suhkrukaupe.

Wärske kaup! **Oma wabrik!**

WÄLJAPANEKUD NÄITUSEL.

JÄRW & Ko.

weinitehas Hallistes, Pärnumaal,

asutatud 1919. aastal.

Kõige paremad ja kosutawamad **WEINID**

Eestis on Järw ja Ko naturaalweinid, mis walmistatakse loomuliku käärimise teel marja- ja õunamahlast. Alkoholi sisaldawus kuni 16%. Oma headuse poolest ei jää wäljamaa veinidest taha. Meie naturaalweinid on soowitatud tarwitamiseks terwisenõrkadele. Kirikutele saadawal lauarahwaweinid. Weinid on wabamüügil weinikauplustes ja paremates restoraanides kodumaa linnades ja alewites. Otsekohe tellides hinnaalandus.

Näitusel on weinid wälja pandud kodumaa tööstuse osakonnas.

Delikates- ja koloniaalkauplus

E. Romann

Kullasepa tänaw 9. Kõnetraat 16-26.

Erikaubad:

Juust, wõi, kilud, sprotid, sardiinid, heeringad, suhkur, riis, manna, jahu, kohwi, kakao, tee, schokolaad, kompwekid, biskwiit ja palju muid maitseaineid.

Suuremal ja wähemal arwul alati müügil.

Austusega

E. ROMANN.

Kaubamaja H. TIRMANN ja KO.

Telefon 8-94. Tallinnas, Raatuse pl. 13. Ladu telefon 6-01.

Müüb oma ladust **kõiksugu oma- ja wäljamaa kaupasid** ja wõtab **wäljamaa kaupade ja tööstusesaaduste** peale tellimisi wastu. Ühenduses suuremate Inglise, Saksa, Ameerika, Rootsi ja Soome äridega. Paljude wäljamaa äride ainueesitaja Eestis. Oma esitajad kõikides suuremates linnades.

Ostab wäljaweo otstarbel: kõiksugu metsasaadusi, telliskiwa, lupja, tsementi, kartulid, õunu jne.

Pakub oma tehastes walmistatud **telliskiwa, põllutorusid, ahjupotte, sawikausse, puutõrwa, terpentiini** jne.



Soowitan odawate hindadega häid

kaugele kokkulaskjaid kahe- ja kolmeraudseid **jahipüssa** suures wäljawalikus. Saksamaa kõige parema wabriku töö, mis eraldi **minu tellimise peale walmistud.** Hea laskmine kindlustatud. Peale selle kõiksugu jahilaskemoona saadawal.

Püssikauplus Alex. Passup,

Pikkjalg nr. 6, TALLINNAS.

Wd E. ja A. Loun & W. Schitikow

Kirjutusmasinate kontor ja parandustöökoda

Tallinn, Rataskaewu tän. 14 — Telefon 13-37

S o o w i t a b:

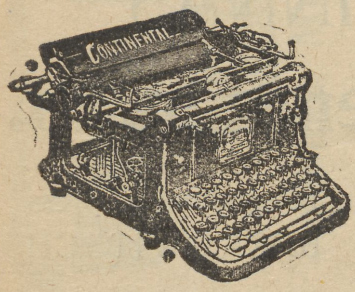

Kirjutusmasinaid kõigesüsteemilisi. Arwemasinaid.
Kopeeraparaate
Nummeraatorisi
Kirjutusmasinate linte kõigesüsteemiliste kirjutusmasinatele; kopeeriwaid ja mittekopeeriwaid, ühe- ja kahewärwilisi, hektograaf- ja litograaflinte
Wärwipatju kirjutusmasinale „Yost"
Harilikku söepaberit
Kopeeriwat söepaberit „Multikopia"
Hektografeeriwat söepaberit „Multigelato"
Wahapaberit, masina- ja käekirja jaoks.
Wärwiwõrke, rotaatorile
Wärwi rotaatorile
Paranduslakki wahapaberile
Mimeogrihwlid wahapaberile kirjutamiseks
Wärwi nummeraatorile
Kumme masinakirjale
Wildist kirjutusmasina aluseid
Kirjutusmasina katteid (tolmu kaitseks)
Harju kirjutusmasinale
Pinsleid kirjutusmasinale
Õli kirjutusmasinale
Õlikanne
Schapirograaf-paelu
Schapirograaf-tinti

Kirjutusmasinate, arwemasinate ja nummeraatorite parandamiseks, puhastamiseks ja ümbertegemiseks on meil, ainsam Eestis, täiesti sisseseatud eritöökoda.

Töö korralik ja kiire. Hinnad mõõdukad.
Tellimiste täitmine täpipealne.
Nõudke hinnakirje!

Jacob D. Berkowitsch

TALLINNAS

Kontor Wene tän. 20.

Telefonid :
15-06 ja 2-67.

Telegrammide adress
BERKOWITSCH

Kingsepa ja sadulsepa riistad ja tarbeained.

Kõige tähtsam ja suurem sisseostukoht kaupmeestele.

Birk'i

Asutatud 1820. a.

7 kuldauraha 7

ja

Grand - Prix

1904.—8.

Wärwimise ja keemialik puhastuse-äri

Tallinnas, Maakri tän. 23.

Wôtab wärwimiseks ja puhastamiseks riideid wastu.

Wanutab, pressib, shäärib, dekateerib ja apreteerib.

Töö korralik ja hinnad mõõdukad.

Eesti Ühistegeline Liit

Ühistegeliste asutuste waimline keskkoht, Tallinnas, S. Roosikrantsi tän. 15.

Annab nõu ja juhatust igasuguste ühistegeliste asutuste asutamises ja juhtimises; annab wälja ühistegelaste häälekandjat

„Ühistegewuslehte",

toimetab oma instruktorite-rewidentide kaudu nõuandmist ja rewideerimist ühistegelistes asutustes;

kirjastab ja müüb ühistegeliste asutuste põhikirju, äriraamatuid ja blankette jne.

Eesti Ühistegelise Liidu Juhatus.

„Ühistegewusleht“

Eesti ühistegelaste häälekandja, ilmub H. Namsing'i wastutawal toimetusel ja Eesti Ühistegelise Liidu wäljaandel üks kord kuus.

„Ühistegewusleht“

toob juhtkirju ühistegewuse arenemise ja sihtide üle, ülewaateid kodu- ja wäljamaa ühistegelise liikumise ja seisukorra kohta, nõuandeid ühisuste asjaajamise ning arwepidamise suhtes jne.

„Uhistegewuslehte“

loewad kõikide ühisuste tegelased, sellepärast on kuulutustel temas iseäraline tähtsus.

„Ühistegewuslehe“

tellimise hind 1921. a. on mk. 80.— poolaastas, kuulutuste hind 1. küljel mk. 2.000.— teistel külgedel mk. 1.600.— poolkülge mk. 900.—, 1/4 külge mk. 500.—, 1/8 külge mk. 300.—

Toimetus ja talitus asuwad Tallinnas, S. Roosikrantsi tän. 15.

Eesti ühistegeliste asutuste Keskpank,

EESTI

RAHWAPANK

TALLINNAS, S. Roosikrantsi tän. 15.

Äriseis 1. augustil 1921 a. mk. 36.000.000

Maksab hoiusummade pealt 4—8%, annab laenusid ühistegelistele asutustele ja ka eraisikutele ja asutustele; toimetab rahasaatmist ja sissenõudmist kõikides kodumaa nurkades; korraldab raha liikumist kõikide Eesti ühistegeliste laenuasutuste vahel; Wabariigi Walitsuse ülesandel korraldab laenude andmist asunikkudele ühispankade kaudu ja toimetab kõiksuguseid muid panga talitusi.

Eesti Rahwapanga Juhatus.

XIX EESTI NÄITUS TALLINNAS.

TALLINNA EESTI PÕLLUMEESTE SELTS

1888. TALLINNAS, 1921.

Nunne tän. 20. Kõnetraat 121.

Üleriiklise tööstuse ja põllutöö näituse

NIMEKIRI

Kestwus 10.—19. septembrini

TÄHTIS NAISTERAHWASTELE.

Kõiksugu plisseerimisetööd walmistatakse ruttu ja korralikult S. Roosikrantsi t. 15, k. 3.

W. INDERMITTE.

Tallinna Eesti Põllumeeste Seltsi wäljaanne. 1921.
Tallinna Eesti Kirjastuse-Ühisuse trükikoda Pikk tän. 2.

Päewaleht

on ainuke leht Eestis, kes erakondade teenistuses ei seisa, waid julgelt alati terwe Eesti rahwa eluhuwide eest wõitleb. Sellepärast on ka

„Päewaleht“

kõige suuremaks ja loetawamaks leheks kaswanud ja igas Eesti rahwaklassis omale sooje poolehoidjaid, kaastöölisi ja lugejaid wõitnud.

Igaüks, kes wabast ajakirja sõnast lugu peab, tellib omale

„Päewalehte“.

Kuulutada on „Päewelehes“ kõige kasulikum, sest et

„Päewalehe“

lugejate arw on kõige suurem. Ühekordse kuulutamisega on sellepärast mitmekordne kasu.

„Päewalehel“ on näituseplatsil oma pawiljon, kust lehte tellida ja kuulutusi wõib ära anda.

„Päewalehe“ peakontor on: Tallinn, Suur turg 4. Abikontorid: Tartus, Riia t. 3, Gross & Ko. kauplus. Pärnus, Rüütli t. 29, A. Adamsoni kauplus. Walgas, Pihkwa tän. 5, J. Leppik. Wiljandis, Lossi tän. 9, Kalkuni raamatukauplus. Wõrus, Tartu tän. nr. 9, J. Semmi raamatukaupl. — Peale selle wõetakse tellimisi wastu igas tellimise kohas ja kõigis W. R. postkontorites.

Näituse juhtimine.

Näituse üleüldine juhatus.

Seltsi esimees Dr. Jaan Masing.
Abiesimees Johann Ploompuu.
Sekretäär Mihkel Aitsam.

1. Auhinnamõistjate üleüldine juhataja.
Esimees Dr. J. Masing.

Jaoskonna juhatajate ja korrapidajate juhataja.
Abiesimees Joh. Ploompuu, asetäitja Joh. Proswelt.

Näituse büroo juhataja.
Sekretäär M. Aitsam.

Ehitustööde üleüldine juhataja.
Eestseisuse liige Joh. Hio.

Näituse kassa juhataja.
Seltsi kassapidaja H. Türnbaum.

Korteri büroo juhataja.
Eestseisuse liige A. Lilienberg.

Näituse asjaajamine.
Seltsi asjaajaja Aug. Lass.

2. Jaoskondade juhatajad:
Näituse peahoones nr. 5: A. Janson, H. Janson ja F. Üsler.

Uues töösthuse peahoones nr. 14: F. Wers, D. Hint, J. Pent.

Rahatöötuse ja piimatalituse hoonetes nr. nr. 12 ja 13: W. Brindfeldt, A. Adler.

Juurewiljade hoones nr. 6: M. Reinthal, J. Lobjak, K. Kangur.

Näituseplatsi esimesel poolel: O. Herodes, P. Prikk.

Näituseplatsi teisel poolel: G. Põhjakas, W. Hansteen, W. Kesker.

Hobuste jaoskonnas: M. Murten, K. Komi.

Kari-, wäike- ja sulgloomade jaoskondades: J. Pärn, A. Alter, T. Kanastik.

3. Auhinnamõistjad:

Nimekiri iga jaoskonna ees.

4. Näituse rewidendid:

T. E. P. Seltsi rewidendid: H. Landberg, J. Proswelt, F. Wahtmeister, J. Keskküll, O. Suursööt.

Näituse tegelaste märgid.

Näituse üleüldisel juhatusel — eestiwärwilised lindid (suured).

T. E. P. Seltsi eestseisusel — eestiwärwilised lindid (wäikesed).

Sekretariaadil — walged, punase keskpaigaga lindid.

Kassa toimekonnal — kollased lindid.

Jaoskonna juhatajatel — roosad lindid.

Auhinnamõistjatel — sinised lindid.

Korrapidajatel — rohelised lindid.

Näituse päewakord.

Näitus on waatamiseks awatud 10.—19. septembrini iga päew hommikul kella 9 kuni õhtu kella 7.

Näitus lõpeb 19. septembril kell 12 päewal.

Näituse einelaud on awatud iga päew kella 9 hom. kuni kella 12 õ.

Laupäewal, 10. septembril:

Kella 9—12 homm.	Kogunmine näituseplatsile.
„ 12 päewal.	Näituse pidulik awamine.
„ 12—2 „	Muusika.
„ 1 „	Auhinnamõistmise algus. Hobuste wäljatoomine. Seletuse andmine wäljapanekute kohta.
„ 4—7 p. l.	Muusika.

Pühapäewal, 11. septembril:

Kella 11—2 päewal.	Muusika.
„ 2 „	Hobuste wäljatoomine.
„ 4—7 p. l.	Muusika.

Esmaspäewal, 12. septembril:

Kella 12—2 päewal.	Muusika.
„ 2—4 p. l.	Seletuse andmine wäljapanijate poolt. Hobuste wäljatoomine. Auhinnamõistjate koosolek protestide läbiwaatamiseks põllutöö ja loomakaswatuse jaoskondades.
„ 4—6 p. l.	Muusika.
„ 5 „ „	Könekoosolek sooparanduse asjus põllutööministeeriumi ruumides. Könelewad: A. Leppik „Soode kasutamise kawatsused“.

N. Sievers „Kartulikaswatuse soomaadel".

J. Rand „Jõumasinate tarwitamisest soomaadel".

Teisipäewal, 13. septembril:

Kell 9 hommik. Auhindade wäljajagamine loomakaswatuse jaoskondades.

„ 12 päewal. Loomakaswatuse jaoskondades lõpp.

Kella 12—2 päewal. Muusika.

„ 5 p. l. Auhinnamõistjate koosolek protestide läbiwaatamiseks töösse jaoskondades.

„ 4—6 p. l. Muusika.

Neljapäewal, 14. septembril:

Kella 9—12 e. l. Seletused wäljapanijate poolt.

Kella 12—2 päewal. Muusika.

„ 12 päewal. Auhindade wäljajagamine põllutöö ja naisterahwa-kodukäsitöö jaoskondades.

„ 4 p. l. Põllu- ja kodukäsitöö jaoskondade lõpp.

„ 4—6 p. l. Muusika.

Reljapäewal, 15. septembril:

Kella 11—12 e. l. Kõne: „Rahwuswaheline läbikäimine majanduslisel alal". Aleksander Tamm.

Kella 12—2 päewal. Muusika.

„ 2—4 p. l. Kõned: „Kindlast tõuhobuste kaswatamise tähtsusest". Dotsent K. Saral. „Missuguses suhtes tuleks meil karja parandada". Instr. P. Kallit.

„ 4—6 p. l. Muusika.

Reedel, 16. septembril:

Kella 11—12 e. l. Kõne: „Piimaasjandus". Instr. M. Määr.

Kella 12—2 päewal. Muusika.

" 3—4 p. l. Kõne: „Sigadekaswatus". Instrukt. W. Brindfeldt. „Põllumehe jõukus ja wastastikune loomakinnitus". Dr. med. vet. G. Grünwald.

" 4—6 p. l. Muusika.

Laupäewal, 17. septembril:

Kella 12—2 päewal. Muusika.

" 3—4 p. l. Kõne: „Naisterahwa kunstitikanduse tööpõld mujal, Eesti naise kunst muistsel ajal ja nüüd". Pr. Rose Reste.

" 4—6 p. l. Muusika.

Pühapäewal, 18. septembril:

Kella 11—12 e. l. Kõne: „Ühistegewuse ülesanded iseseiswas Eestis". A. Kask.

Kella 12—2 päewal. Muusika.

" 3—4 p. l. Kõne: „Wäliskaubandus, kui üllitähtis tegur rahwamajanduses". Aleksander Tamm.

" 4—7 p. l. Muusika.

Esmaspäewal, 19. septembril:

Kella 9—12 e. l. Wäljapandud asjade müük.

Kell 12 päewal — Näituse lõpp.

Pääsetähtede hinnad.

Alaline pääsetäht kümneks päewaks 200 marka.
ühekordne pääsetäht laup. 10. sept. 50 "
ühekordne pääsetäht 11.—19. sept. 25 "

Koolilõpilaste ja lõjawäelaste õpesalkadel on kolmandal näituseläpäewal, 13. sept. näituse waatamine hinnata.

Eesti wanem päewaleht

„POSTIMEES"

on Jaan Tõnissoni juhatusul tõsiseks poliitiliseks häälekandjaks ja tähtsaks jõuks Eesti poliitilises, kultuurilises ja majanduslises arenemises.

Postimees on Eesti edumeelse demokraatia häälekandja.

Postimehega ei saa wõistelda oma sisu tubliduse ja tõsiduse poolest ükski teine Eesti ajaleht.

Postimehe sõnumed on kõige wärskemad.

Postimees on otsekoheses telefoni ja telegraafi ühenduses pealinnaga.

Postimees on alatises ühenduses wäljamaaga Tartu raadiojaama kaudu.

Postimehe toimetuses töötawad hulk haritud jõudusid.

Postimees ilmub 6 korda nädalas 6—8 suure leheküljega.

Kuulutused leiawad „Postimehes" laialist tähelepanemist kaubanduse ja tööstuse ettewõtjate ja tööstusasutuste ja kaubatarwitajate poolt. Kuulutuste millimeetri hinnad lehe eesotsas 6 marka, lehe tekstis — 7 marka ja wiimasel leheküljel 3 marka.

Postimehe eralisana ilmub „Lasteleht". Pärnus ilmub Postimehe erawäljaanne.

Tellimise adress: Postimees — Tartu.

Näituse platsil wõetakse tellimisi wastu „Postimehe" pawiljonis nr. 63.

PLATSIRAHA.

Näitusele toodud loomade ja asjade pealt wõetakse platsiraha järgmiselt:

I. Tööstuse ja meriasjanduse osakondades:

RUUMI NIMETUS	Kodumaa saadused		Kodumaa äride poolt wäljamaa kaubad		Wäljamaa ärid	
	Hoones	Platsil oma pawiljonis	Hoones	Platsil oma pawiljonis	Hoones	Platsil oma pawiljonis
Esimene ruutjalg põranda-, laua- ehk seinaruumi:	100 mrk.	50 mrk.	200 mrk.	100 mrk.	500 mrk.	250 mrk.
Iga järgmine ruutjalg kuni 50 ruutjalani:	10 „	5 „	20 „	10 „	50 „	25 „
Üle 50 ruutjala, iga 50 ruutjalga:	400 „	200 „	800 „	400 „	2000 „	1000 „

II. Põllumajanduse, naisterahwa kodukäsitöö, statistika ja hariduse osakondades on platsiraha 50% eelnimetatud arwudest odawam, wäljaarwatud äriliste ettewõtete wäljapanekud.

III. Loomade pealt wõetakse platsiraha järgmiselt:

Kuni 2 looma eest: kinnine hobuselater 300 marka, lahtine — 200 marka; karilooma eest — 100 marka. Peale kahe looma on platsiraha iga looma pealt poole odawam. Wäike- ja sulglooma puuri eest 50 marka.

NÄITUSE PLAAN

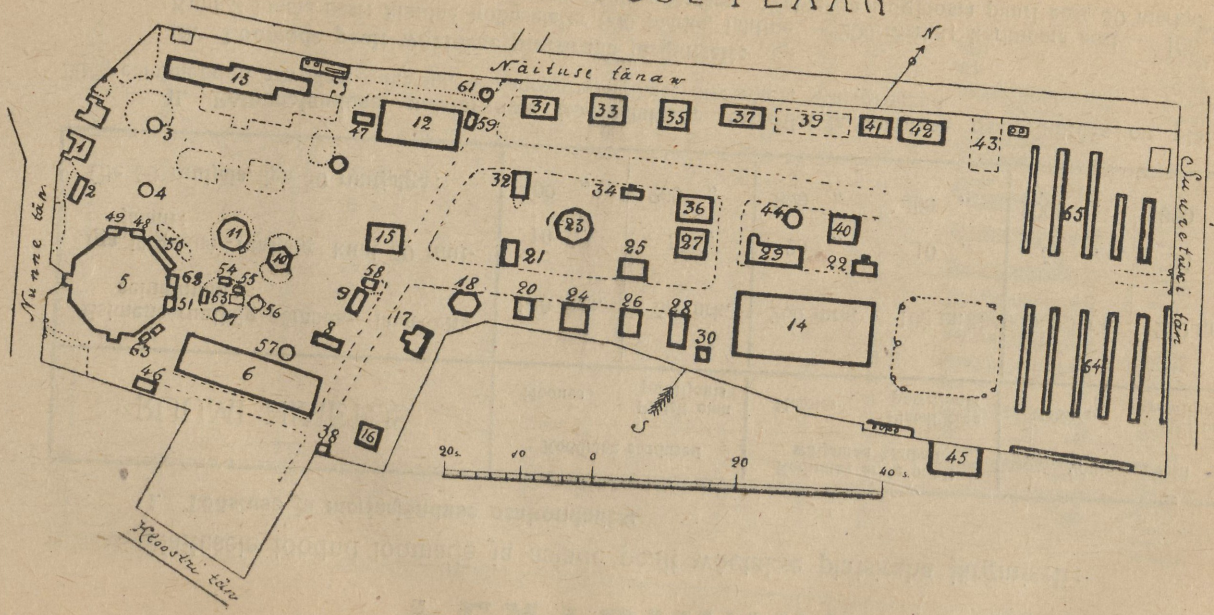

Näituse hooned ja pawiljonid.

Tallinna E. Põllumeeste Seltsi hooned.

1. Näituse juhatus ja peakassa.
2. Näituse sekretariaat.
3. Ajalehe kiosk („Tall. Teataja").
4. Ajalehe kiosk („Kaja").
5. Näituse peahoone.
6. Põllu- ja aiawiljade hoone.
7. Kiosk.
8. Näitusehoone (Pr. Reite).
9. Näitusehoone.
10. Näituse pawiljon (H. Lepp).
11. Muulsitka pawiljon.
12. Nahatöötuse hoone.
13. Einelaud ja piimatalituse hoone.
14. Uus peahoone.

---

15. „Päewaleht".
16. Eesti Seemnewilja ühisus.
17. A. M. Luther ja M. Makarow.
18. „Promsit". Aktsia-selts.
19. Jäi näitusele ilmumata.
20. Artos Limited. Kaubamaja.
21. „Fenton Association Textil Ltd."
22. Gerhard Schwalbach, osaühisus.
23. „Havanna". Tubakatehas.
24. Alfred Heyl. Kaubanduse kontor.
25. „Lemmuk". Aktsia-selts.
26. „Sawi". Osaühisus.
27. „Tegur". Põllutööriistade wabrik a.-s.
28. Riiklime põlewkiwitööstlus.
29. „Nebal". Hollandi-Balti kaubanb. üh.
30. „Extraktor". Õli- ja wärnitissawabrik.
31. „Atlanta". Aktsia-selts.
32. „Ilmarine". Metalltööstuse wabrik.
33. Rudolf Koll. Kaubamaja.
34. „Franz Krull". Masinaehituse-tehas.
35. „Silva". Aktsia-selts.
36. Tarwitajateühisuste Keskühisus.
37. Tallinna Eesti Majandusühisus.

38. „Energia". Elektrotehnika tööstus.
39. „Heinrich Lanz". Põllutööriistade wabrik.
40. „Massoprodukt" A.-ſ. Mööblitööstuſe wabrik.
41. „Maamees". Kaubam., Tſcheho-Slowakkia eſituſ.
42. W. F. Schneider & Ko. Kaubamaja.
43. Hugo Stinnes. Wenemaa oſak. Berliinis.
44. „Osta". Kaubamaja.
45. „Körting-Gürtler". Kaubamaja Tall. oſak.
46. K. M. Wangimäeade peawalitſuſ.
47. „Eestimaa". Nahawabrik.
48. „Tubak". Oſaühiſus.
49. Wiljandi Weini- ja Likööritööst. Oſaüh.
50. „Agronom", „Odamees", „Warrak". Kirjaſtuſed.
51. „Mignon". Kompwekitehas.
52. „Estika". Wiljakohwi, figuurite ja linnaste tööst.
53. Jõhwi õllewabrik.
54. „Calorica". Punſchitehas.
55. Saku õllewabrik.
56. „Veritas". Likööri- ja napſitehas.
57. „Kawe". Shokolaadi wabrik.
58. „Rahwaülikool". Kirjaſtuſeühiſus.
59. Emil Kummenſuus. Kaubamaja.
60. Draamateatri pawiljon.
61. A. Reier & Ko. Tubakawabrik.
62. B. Reit. Kondiitri-äri.
63. Falk & Ko. Biſkwiidi-tehas.
64. Hobuste latrid.
65. Kariloomade latrid.

Raudtee sõiduplaan.

Maksew 16. augustiſt.

Rongid Tallinna-Riia wahel.

Reiſijaterong nr. 1 jõudab Tallinnaſt wälja kell 16. Jõuab Tapale kell 18,27, Tapalt wälja 18,50. Jõuab Tartu 22,11, Tartuſt 22,33. Jõuab Eesti Walka kell 1, jõudab wälja kell 1,40. Jõuab Riiga kell 8,35 m.

Riiaſt — Tallinna.

Rong nr. 2: Riiaſt kell 16,5 m., Eesti-Walk 22,50 — 23,35, Tartu 2,10 — 2,28, Tapa 5,42 — 6,16, Tallinna 8,35.

Tallinna — Walga wahel.

Rong nr. 3: Tallinnaſt 22,45 m., Tapa 2,1 — 2,39, Tartu 7,01 — 7,30, Walk 10,32.

Walgaſt rong nr. 4: kell 6, Tartu jõuab kell 9,8 hom. ja sõidab edaſi kell 1 päewal. Tapa 17,47 — 18,30, Tallinna 21,12.

Tallinna — Tartu wahel.

(Ainult laupäewiti.)

Rong nr. 9: Tallinnaſt kell 14, Tapa 16,22 — 16,49, Tartu 20,5.

Rong nr. 10: Tartuſt kell 21, Tapa 0,57 — 1,27, Tallinna jõuab 4,57.

Tallinna — Narwa wahel.

Poſtrong nr. 5. Minek Tallinnaſt kell 0,30, Tapal 4,10 —5,55, Rakweres 6,36 — 6,46, jõuab Narwa kell 10.

Rong nr. 6. Narwaſt 21,50, Rakweres 1,31 — 1,39, Tapal 2,25 — 3,30, jõuab Tallinna kell 6.

Segarong nr. 11. Tallinnaſt kell 10, Tapal 13,25 — 13,50, Rakweres 14,42 — 14,55, jõuab Narwa 19,30.

Rong nr. 12. Narwaſt 6,20. Rakweres 11,11 — 11,26, Tapal 12,25 — 12,50, jõuab Tallinna 16,35.

Tallinna-Pärnu kitsaroopalise sõiduplaan.

Makſew 1. ſeptembriſt.

Rong nr. 3 sõidab ſadamajaamaſt wälja kell 18,45, peajaamaſt 19,22; Wiljandis 4,33 — 4,53, jõuab Pärnu kell 11.

Rong nr. 4 sõidab Pärnuſt wälja kell 17. Wiljandis kell 23,27 — 23,47; jõuab Tallinna peajaama kell 9,05, ſadamajaama 9,35.

Rong nr. 5 sõidab Tallinna ſadamajaamaſt wälja kell 7, Tallinna peajaamaſt kell 7,35; Wiljandis kell 17,31 — 18,01, jõuab Pärnu kell 24,20.

Rong nr. 6 sõidab Pärnuſt wälja kell 4,30; Wiljandis kell 11,02— 11,27, jõuab Tallinna peajaama kell 20,52, Tallinna ſadamajaama kell 21,25.

Paideſt sõidab rong nr. 10 wälja kell 13, rong nr. 9 ſisſe kell 15,50; rong nr. 8 wälja kell 24,20; rong nr. 7 ſisſe kell 4,10.

Lisarongid üleriiklise näituse ajal.

9. septembril.

Tallinn — Narwa.

Tallinnaſt minek kell 8,38 m. õhtul, Narwa tulek kell 3 hom.

Tallinn — Tartu.

Tallinnaſt minek kell 2 päew., Tartu tulek kell 8,05 m. õht.

10. septembril.

Narwa — Tallinn.

Narwaſt minek kell 5 hom., Tallinna tulek kell 11,07 m. hom.

Tartu — Tallinn.

Tartuſt minek kell 4,55 m. hom., Tallinna tulek kell 10,35 m. h.
Tartuſt minek kell 9 õht., Tallinna tulek kell 4,57 min. hom.

Tallinn — Narwa.

Tallinnaſt minek kell 8,38 min. õht., Narwa tulek kell 3 hom.

Tallinn — Tartu.

Tallinnaſt minek kell 2 hom., Tartu tulek kell 8,05 min. õht.
Tallinnaſt minek kell 9,32 m. õht., Tartu tulek kell 3,38 m. hom.
Tallinnaſt minek kell 11,52 m. õht., Tartu tulek kell 6,04 m. h.

11. septembril.

Narwa — Tallinn.

Narwaſt minek kell 5 hom., Tallinna tulek kell 11,07 min. hom.

Tartu — Tallinn.

Tartuſt minek kell 4,55 m. hom., Tallinna tulek kell 10,35 m. h.
Tartuſt minek kell 11 õht., Tallinna tulek kell 4,57 min hom.

Tallinn — Narwa.

Tallinnaſt minek kell 8,38 m. õht., Narwa tulek kell 3 hom.

Tallinn — Tartu.

Tallinnaſt minek kell 11,55 m. ööſi, Tartu tulek kell 6,04 m. h.

12. septembril.

Narwa — Tallinn.

Narwaſt minek kell 5 hom., Tallinna tulek kell 11,07 min. hom.

Tartu — Tallinn.

Tartuſt minek kell 9 õht., Tallinna tulek kell 4,57 m. hom.

Näituse jaoskondade juhataja.

Lhk.

I. Tööstus.

1. Põllutööriistad ja masinad 35
2. Jõumasinad . . . 43
3. Liikumise- ja weoabinõud 47
4. Ehitusmaterjaalid ja plaanid 51
5. Mäe- ja turbatööstus 57
6. Sawitööstus . . . 61
7. Kiwitööstus . . . 65
8. Weskid 67
9. Nahatööstus . . . 71
10. Jalanõude-tööstus . 77
11. Sadulsepa-tööstus . 83
12. Keemiatööstus. . . 87
13. Elektritööstus. . . 97
14. Klaasitööstus . . . 101
15. Metallitööstus. . . 103
16. Puutööstus. . . . 117
17. Muusikariistad. . . 123
18. Maalritööstus. . . 125
19. Paberitööstus . . . 127
20. Trükitö stus . . . 129
21. Päewapi di-tööstus . 131
22. Optika-, kulla- ja kellatööstus. 135
23. Luu- ja sarwetööstus 137
24. Harjatööstus . . . 139
25. Gummitööstus. . . 141
26. Mänguasjad . . . 143
27. Rätsepatööstus . . 145
28. Wilditööstus . . . 147
29. Nöörid ja masinarihmad 149
30. Tubakatööstus. . . 153
31. Söögid ja söögiained. 157
32. Segaosakond . . . 167

Lhk.

33. Kudumine, ketramine, wärwimine wabrikutes ja töökodades . . 175
34. Kodune ketramine, kudumine ja kodukäsitöö 179

II. Põllumajandus.

35. Maaparandus . . . 193
36. Põlluwiljad, kunstwäetiskatsed ja põllurammud. 197
37. Seemne- ja sordikaswatus 203
38. Juurewiljad . . 207
39. Aiandus. 209
40. Mesindus 217
41. Metsandus. . . . 221
42. Piimatalitus . . . 223
43. Kalandus 229
44. Majapidamise saaduseb. 231

III. Loomakaswatus.

45. Hobuseb. 235
46. Sarwloomad . . . 249
47. Wäike- ja sulgloomad 259

48. **IV. Meriasjandus.** 269

V. Haridus.

49. Kirjandus 273
50. Õpeabinõud ja õpetööd 277

51. **VI. Statistika.** 279

VII. Terwishoid ja sport.

52. Terwishoid. . . . 285
53. Sport 287

Nimekirja lisa lhk. 289.

*

Trükiwea parandus: Wäljapanek nr. 229. lhk. 105 on trükitud „Johannes Menning...", peab olema „Johannson, Menning..."

- K.-Ü. „Looduse" -
kirjastusel ilmunud:

Prof. J. PIIPER	„Üldise zooloogia põhijooned" Hind 140.—
H. REICHENBACH	„Zooloogia praktikum keskkoolidele" Hind 130. —
„	„Akwaarium" Hind 55.—
Prof. WAGNER	„Zooloogia" (teine kontsentr.) Hind 145.—
	I. r. Selgroota loomad
	II. Selgrooga loomad
G. WILBERG	„Harjumaa" (maadeadusline lugemik) Hind 215.—
J. RUMMA	„Maateaduse õpewiis" Hind 95.—
	„Tallinna juht," ülewaade Tallinna tähtsamatest kohtadest ja walitsusasutustest. Hind 150.—
J. KENTS	„Eestimaa geograafia õpiraamat"
RUMMA-RAIKOW	„Praktilised tööd loodusloos."
AUDOWA-UNIWER	„Bioloogia õpiraamat" (keskk. wanem. kl.) H. 160.—
Dr. O. SCHMEIL	„Inimene" 96 lehek. Teimani tõlge Hind 60.—
H. MÄNNIK	„Praktilised tööd botaanikas" (kaustik.)
Prof. POLOWTSEW	„Taimede ehitus ja elu" (teine kontsentr.)
L. MAHLSTEIN ja H. MÄNNIK	„Elus loodus" algaste (kolmas tr.)
O. SCHMEIL	„Wäike loodusteadus." Tõlkinud J. Piiper
WAGNER	„Lood loomadest" Hind 40.—
K. EWALD	„Loodus jutustab" (lasteraamat) Hind 60.—
SHAPOSHNIKOW	ja WALTSEW „Algebraliste ülesannete kogu" I. jagu Tõlkinud ja ümber töötanud K. Weski ja I. Grünthal

Ilmuwad lähemal ajal:

Prof. BROUNOW	„Üldine maateadus." Tõlkinud ja täiendanud I. Rumma ja H. Männik.
Prof. I. SARW	„Analüütiline geomeetria"
Prof. G. RÄGO	„Analüütiline geomeetria realkoolidele."
H. REICHENBACH	„Praktilised tööd anatoomias ja füsioloogias" (Raikowi järele).
OELS	„Praktilised tööd botaanikas." G. Wilbergi tõlge.
A. REEBEN	„Taimede määraja"
Dr. FRITZ KAHN	„Linnutee" Eesti keelde M. Rõika.
Prof. I. PIIPER	„Kalade määraja." Käsiraamat kodumaa kalade tundmaõppimiseks.
P. KOGERMANN	„Keemia"

K.-Ü. „Loodus"
Tartus.

Aktsia-Selts C. SIEGEL

TALLINNAS, Lai t. 27.

Keskküte ja ventilatsiooni sisseseadete aurukatlad, armatuurid ja õhuklapid.

I. Tööstus.

KARL TAMMANN & Kº Ainuesitajad Eestis A/S. „EESTI-AGA“ STOKHOLM.

TALLINNAS Dunkri tän. 4. Kõnetr. 502.

Müüb ladust: oma tööstust ja **patenteeritud** süsteem **„A G A“ aparaate:** Tuletornide, meremärkide, raudtee vagunite ja vedurite, signaali ja valgusheitjate **acetileen-gaasi valgustuse jaoks.** Metallide kokkukeetmise, lõikamise ja jootmise jaoks acetileen-gaasi ja õhuhapnikuga. Peale selle on ladust igal ajal saada: Acetileen-gaasi, õhuhapnikku, schveisimise-rauda, malmi, vaske, schveisimise pulbert jne.

Eesti Transport-Aktsia-Selts

„GERHARD & HEY",

TALLINN.

Eriala: ekspeditsioon, laevandus, tollitalitus, kinnitus, inkasso ja hoiulevõtmine.

Väljamaa korrespondendid:

Gerhard & Hey G. m. b. H.

Leipzig, Berlin, Bremen, Breslau, Chemnitz, Dresden, Hamburg, Köln, Lübeck, Stettin, Danzig, Rotterdam.

Gerhard & Hey Ltd.

London, Liverpool, Glasgow, Manchester, Hull, Southampton.

Põllutööriistad, masinad ja põllumajanduslised tarbeasjad.

Auhinnamõistjad:

Dotſ. Lukſepp.
Agr. Jürmann.
Ed. Birkenberg.
Inſt. Konſap.
„ Ukareda.
M. Kurg.
J. Gutmann.

Väljapanekud lahtisel platsil, oma paviljonides ja näitusehoones nr. 6.

WASTASTIKUNE KINNITUSE-SELTS „TUGI"

wõtab kinnitusi wastu liikuwa waranduse peale.

Iga kinnitaja on täisõigusline liige.

Seltsi liikmetele saab tasu kindlustatud kahjusaamiste eest, mis nende päralt olewatele liikuwatele warandustele tulekahju, pikselöögi, elektriwõi gaasiplahwatuse läbi ja tulekahju kustutamise juures wõiwad sündida.

Kinnitusi wõetakse wastu igal neljapäewa õhtul kella 6—8 Wäike Tartu tän. Nr. 25.

Juhatus.

Esimene

Kodumaa Kinnituse Aktsia-Selts

„Eesti Lloid"

Peakontor: TALLINNAS, Pikk tänaw nr. 28
— — — Kõnetraadid 6-24 ja 17-03. — — —

Toimetab kôiksugu

Tulekinnitusi

maal kui linnas, talukohtasi, igasuguseid wabrikuid, liikuwat ja liikumata warandust,
— — — kaupe. — — —

Elukinnitusi

arstliku järelwaatusega surmajuhtumise ja üleelamise korraks, mitmekesiste tariifide — järele kasulikkudel tingimistel ja —

Kauba-weoraha- (Frachti) ja kasko- (laewa) kinnitusi mere- ja raudteeõnnetuste wastu.

Kinnitage oma elu ja warandust kuni weel aega.

Teateid annawad ja kinnitusi wôtawad wastu peakontor ja agendid igas linnas ja alewis.

Kodumaa tööstus.

Põllutööriistade wabrik A.-ſ. „Tegur“,
Tartus, Holmi t. nr. 4. Näitusel oma pawiljon nr. 27.

1. Wiljaſorteerijad, tuulimaſinad, hekſlimaſinad, ühe- ja kahehobuſeadrad, ſik-ſak-äkked, wankriteljed ja -pusſid, pekſumaſina trumliliistud ja mitmeſugused teiſed põllutöö tarbeasjad.

Tartu metalliwabrik G. ja H. Lellep,
Tartus, Maarja tän. nr. 21/23.

2. Rehepekſumaſin, 3½—4-hobuſejõuline. Hind 165.000 mrk.

Jakob Pillikſe, Tallinnas, Ahju tän nr. 26.

3. Wiljaſorteerija „Seeme“. E. W. patent nr. 41.

Albert Lööke, Tartus, Filoſohwi tän. nr. 21/23.

4. Kogu atru.

Mihkel Oſtrat, Tartus, Kroonuaia tän. nr. 74.

5. Kaks atra.

Gustaw Priimets, Tartus, Tähe tän. nr. 34.

6. Põlluhöövel ehk „Jaapani jaht“.

Andres Tammes, Tallinnas, Gonſiori tän. nr. 12.

7. Käſi wilja- ja heinaniidumaſin.

Kaarel Maripuu, Muhu ſaarel, Linnuiſtes, üle Kuiwaste.

8. Kiwiweowanker 120-puudaliſte kiwide põllult ärawedamiſeks. Oma ülesleidus.

Jaan Luik, Wõhma külas, üle Wõhma.

9. Nairiſeemne külwimaſin.

Andreas Tabur, Tallinnas, S. Tartu tän. nr. 73.

10. Nairiſeemne külwimaſin. Oma ülesleidus ja töö.

A.-ſ. Schneider ja Ko.,
Tallinnas, Wiruwärawa puiesteel nr. 19. Näituſel oma pawiljon nr. 42.

11. Sahaterad, oma wabriku töö.

Maſinaehituſe tehas „Franz Krull“,
Tallinnas, Kopli t. nr. 28. Näituſel pawiljon nr. 34.

12. Mitmeſuguſed põllumajanduslikſed tarberiistad.

Jaan Wingisſar, Tallinnas, Jõe t. nr. 12.

13. Wiljakuiwatusrehe plekk. Hind 500 mk.

Ühiſus Otto Heinrih Kaber, kunſtliste weskikiwide ja luiskude wabrik. Kontor Tallinnas, Kullaſepa tän. nr. 10.

14. Wikatiluiſud „Algupäraline luiſk“, „Suomen Tahku“ ja habemenoaluiſud.

Adam Wernik, Karola kirikumõiſas.

15. Wikatiluiſud, oma walmistud. Hind 13 m. tükk.

Wäljamaa tööstus ja wäljapanekud wäljaspool wõistlust.

A.-ſ. „Silva“,
Tallinnas, Merepuiestee nr. 17. Näituſel oma pawiljon nr. 35.

16. Täieline kogu põllutööriistu Th. Flötheri wabrikuſt Gaſſenist, Saksamaalt. Auxurehepekſugarnituurid, gööplid, kultiwaatorid, adrad, äkked jne. (A.-ſ. „Silva“ ainueſitus Eestis).

17. Heina- ja wiljaniitjad Karl Beermanni wabrikuſt Saksamaalt. (A.-ſ. „Silva“ ainueſitus Eestis.)

18. Kogu igaſuguſeid põllutöö tarbeaſju, millede peale a.-ſ. „Silval“ ainueſitus Eestis.

Kaubamaja R. Koll, Tallinnas, Wene tän. nr. 8. Näitusel oma pawiljon nr. 33.

19. Kogu mitmesuguseid põllutööriistu.

Tallinna Eesti Majandusühisus,
Tallinnas, Wiruwärawa puiestee nr. 21.
Näitusel oma pawiljon nr. 37.

20. Kogu mitmesuguseid atru, äkkeid, kultiwaatorisi, heina- ja wiljaniidumasinaid, kartuliwõtmisemasinaid, hekslimasinaid jne.

Eesti Tarwitajateühisuste Keskühisus,
Tallinnas, Wiruwärawa puiestee nr. 15.

21. Wiljalõikuse- ja heinaniidumasinad; looreha „Deering", Harvester Company tehastest Ameerikast. Mitmesugused teised põllutööriistad.

Heinrih Lanz'i põllutööriistade wabrik,
Saksamaal, Mannheimis. Esitaja Tallinnas: Pilling & Wolff, Harju tän. nr. 29. Näitusel oma pawiljon nr. 39.

22. Auru- ja hobusejõulised rehepeksumasinad mitmesuguses suuruses, hekslimasinad, heinaniidu- ja wiljalõikusemasinad, mitmesugused teised põllutööriistad ja masinad.

Kaubamaja „Maamees", Tallinnas, S. Kloostri tän. nr. 18. ja Pikk tän. nr. 12. Tscheho-Slowakkia ainuesitus Eestis. Näitusel oma pawiljon nr. 41.

23. Sahad, äkked, kultiwaatorid, rehepeksumasinad, wilja- ja heinaniidumasinad, wiljasorteerijad, laialt- ja reaskülwimasinad, hekslimasinad, mitmesugused põllutöö tarbeasjad mitmetest Tscheho-Slowakkia wabrikutest.

A.-s. W. Schneider ja Ko., Tallinnas, Wiruwärawa puiestee nr. 19. Näitusel oma pawiljon nr. 42.

24. Aurujõuline rehepeksumasina garnituur R. Wolfi wabrikust Magdeburist.

Kes täielikku ülewaadet elu üle Eestis,
eriti Tallinnas, tahab saada,
loeb Waba Maa'd,
kelle sõnumite wärskuse eest hoolitsewad
siseriigis ligi tuhat kaastöölist.

Kes wälisilmaga alalises ühenduses
tahab olla,
loeb Waba Maa'd,
kellel **oma kaastöölised kõikides tähtsamates keskkohtades,** kust nad lehte teadetega warustawad posti, telegraafi, telefoni ja raadio teel.

Kes tähtsamaid tegelasi ja sündmusi piltidena
enese silmade eest tahab läbi lasta käia,
loeb Waba Maa'd,
kes **toob iga päew pilte ja karrikatuure.**

Kes oma ettewõtet õitswale
järjele tahab wiia,
kuulutab Waba Maa's,
kes üle riigi **kõige loetawam leht.**

25. Neljahobusejõuline rehepeksumasina garnituur J. Weipert & Pojad wabrikust Heilbronnist.

26. Mootori-rehepeksumasin Vetschau wabrikust Saksamaalt; wilja- ja heinanüidumasinad „Hawa"; hekslimasinad, adrad end. Rud. Wermke wabrikust Heiligenbeilist; heinareha; wedruäkked; reaskülwimasin; tuulimasin, teised põllutöömasinad ja tarbeesemed.

Kaubamaja Hans Winnal, Tallinnas, Tatari t. nr. 1.

27. Heina- ja wiljanüidumasinad A. Dauberi wabrikust.

Kaubamaja „Osta", Tallinnas, Pikk tän. nr. 19. Näitusel oma paviljon nr. 44.

28. Rehepeksu-garnituur, külwimasin, hekslimasin, wedruäke jne.

Ühisus Körting-Gürtler Berliinis, Tallinna osak. Narwa maant. 50. Näitusel oma paviljon nr. 45.

29. Mitmesuguused põllutööriistad, masinad ja põllutöö tarbeasjad Rud. Sack'i — Leipzig-Plagwitzis, Franz Richter'i — Döbelnis, Walter Kuffer'i — Scheinfurtis, R. Wermke Heiligenbeilis ja teistest Saksamaa wabrikutest.

Hugo Stinnes'i Wenemaa osakond Berliinis.

Esitaja ins. Otto Molls, Tallinnas, Uus tän. nr. 20.

30. Rehepeksumasinad Saksa-Luksemburgi mäetööstuse Weberi osakonna wabrikust Brandenburgist; kultiwaatorid, sahad ja teised põllutööriistad.

Aktsia-selts „Öfverums Bruk" Rootsimaal (Aktiebolaget „Öfverums Bruk", Öfverum — Sweden.

31. Adrad, reaskülwi- ja hekslimasinad, mitmesuguused teised põllutööriistad ja masinad.

Jakobstadi Mehaanilise Tööstuse Aktsia-Selts Helsingis (Jakobstads Mekaniska Verkstads Aktiebolags), Helsingi, Nylandsgatan 25.

32. „Hankmo" äke, „Pikku Hankmo" äke, põlluäke

„Kullervo“, ja „Universal“, wedrunäkked, põllu-rull „Gambrigde“, käsikultiwaator „Martha“.

Juurikorpi tehased Soomes (Juurikorven Tehtaat O. Y., Suomi, Juurikorpi).

33. Wiljasorteerimise masin „Triumph“, külwimasin ja teised põllutöörriistad ja masinad.

Põllutöörriistade tehased „Molot“ — Riga.

Esitaja Tallinnas A. Krause, Wene tän. 11.

34. Wedrunäkked „Skorpion“.

Balti atrade ja traktorite ühing.

Tallinnas, Harju tän. nr. 29.

35. Kogu proowiatru R. Wermke wabrikust Heiligenbeilist.

NAELAWABRIK

JOHANNSONN, MENNING & Ko.

Tallinn,

Toompuiestee № 10

Walmistab ja müüb

kóiksugu lati-, papi-, sindli-, krohwi- ja plekinaelu.

Jôumasinad.

Auhinnamõistjad:

J. Keskül.
J. Pillikse.
T. Altsepp.

Väljapanekud lahtisel platsil ja oma paviljonides.

Kirjutus- ja joonistusmaterjaali-kauplus
M. TOLS.

Tallinn, Pikk tän. 19.

Suur väljawalik postkaartide-, joonistuse- ja salmialbumitest. Kõiksugu nahkasjad.

Trükitööde wastuwõtmine äripoognate, ümbrikute, nime-, kihla- ja laulatuskaartide peale.

Kôige suuremas väljawalikus
piltpostkaarte
en gros ja en detail

Tallinna waated (ka õhust). Kunst Inglise, Itaalia, lille, laste, naija, skulptuur, Eesti wabadussõja sündmustest jne. **Postkaardi albumid, salmialbumid, kunstpildid** (ka sisseraamitud), pildiraamid, kirjapaberid ja ümbrikud, krepppaberid, lillesüdamed jne. soowitab kirjutusmaterjaali-kauplus **Wiru tän. nr. 21.**

Aktsia-Selts
EESTIMAA
IMPORT-EKSPORT

TALLINNAS, Hobusepea tän. 3
Kõnetr.: kontor 8-30, kabinett 13-41.

Wabrikute: Dr. GASPARY & Co., MARKRANSTÄDT ja OTTO DEUTZ, Köln-Deutz, ainuesitaja Eestis.

Deutzi mootorid, 4—1000 hob. jõul. köetawad turba, puu ja puusütega ning kõiksugu wedelate kütteainetega.

Dr. Gaspary „Liiw" on „Kuld", spetsiaalmasinad ehitus-, katus- ja põrandakiwi ning tsementtorude walmistamiseks.

Pakub:

Kõiksugu tööstuse masinaid:

metalli-, puu-, kiwi- ja sawitööstuseks;
Elektri-mootore ja elektrimaterjaali,
Lokomobiile, uusi ja peetuid,
Turbatööstuse masinaid, jõuga aetawaid kui ka käsilõikemasinaid,
Põllutööstuse masinaid ja riiste,
Wee- ja tuuleturbiine,
Masinarihme: gummi-, balata-, kamelikarwa- ja nahkrihme.

Kõiksugu materjaali: sordirauda ja terast, katuse- ja katlaplekki, hobuse-, sindli- ja traatnaelu, traati ja traatköit, manillatrossi, kruuwe jne.

Wõtab enese peale:

Igasuguste wabrikute sisseseade muretsemise.

Kodumaa tööstus.

Masinaehituse tehas „Franz Krull“, Tallinnas, Kopli tän. 28. Näitusel oma paviljon nr. 34.

36. Lokomobiil 6—8-hobusejõuline, kerge ümberpaigutada, kohane põllutööstuses, saeweskites ja teistes tööstuseharudes.

Metallitööstuse A.-ü. „Ilmarine“, Tallinnas, Trooni-pärija puiesteel nr. 21. Näitusel oma paviljon nr. 32.

37. Nahwtamootorid 9 HP. ja 14 HP.; aurumasin 18 HP.

38. Weeturbiin süsteem „Francis“, annab wee langemisel 1—5 meetri järele 13—145 HP. 2 centrifugalpumpa 3" ja 4"; 2 õhukompressori.

39. Kogu wiinawabriku-sisseseade osasid.

Põllutööriistade wabrik A.-ü. „Tegur“, Tartus, Holmi tän. nr. 4. Näitusel paviljon nr. 27.

40. Transmissiooni wõll ühes laagrite, puu- ja malm-rihma-seibidega.

Aleksander Reinthal, Tallinnas, Lutre t. nr. 4.

41. Weduri aurujaotaja mudel. Aurumasina ja lokomobiili aurujaotaja. Uus aururegulaator. Joonistused ja seletused.

Väljapanek näitusehoones nr. 14, metalltööstuse juures.

Wäljamaa tööstus.

Eesti Tarwitajateühisuste Keskühisus, Tallinnas, Wärawärawa puiestee nr. 19.

42. Traktor „International“ ja „Titan“, mõlemad 8—16-hobusejõulised ühes atradega. International Harvester Company tehasest Ameerikast.

Universitatis Tartuensis

A. B. S. Nikolajeff Jor O. Y., Helsinki, Hakasalmenkatu 1.

43. Traktor „Benz-Gaggenau".

A.-ſ. „Silva", Tallinnas, Merepuiestee nr. 17. Näitusel paviljon nr. 35.

44. Veotraktor WD. 20 PS. Saksamaa wabrikust „Deutsche Kraftpflug-Gesellschaft".

Hugo Stinnes'i Wenemaa osakond Berliinis.
Esitaja ins. O. Molls, Tallinnas, Uus tän. nr 20.

45. Traktor „Dinos-Automobilwerke A.-G. in Berlin" wabrikust.

Import & Export Komp., Tallinnas, Narwa m. nr. 4.

46. Ameerika traktor „Case", Saksamaa traktor „Benz", mootor „Benz".

Balti atrade ja traktorite ühing,
Tallinnas, Harju tän. nr. 29.

47. Traktor „Parret" 12/25 HP., kahe sahaga, Ameerikast.

Kaubamaja Hans Winnal, Tallinnas, Tatari t. nr. 1.

48. Traktor „Fordson" ühes sahaga „Oliver".
49. Iseseõitja lokomobiil V. L. O. „Lanz" 10 PS.

A.-ſ. W. Schneider & Ko., Tallinnas, Wiruwärawa puiesteel nr. 19. Näitusel paviljon nr. 42.

50. Nahwtamootor Scharrer & Gross wabrikust Nürnbergist.
51. Elektrimootor Brown, Boveri & Cie. wabrikust Berliinist.

Kaubamaja „Maamees", Tallinnas, S. Kloostri tän. 18. Tscheho-Slowakkia esitus Eestis. Näitusel paviljon nr. 41.

52. Mitmesugused mootorid Tscheho-Slowakkia wabrikuteſt.

Liikumise ja weoabinõud.

Auhinnamõistjad:

Jus. J. Lorens.
O. Ottas.
A. Bome.
H. Rudi.

Wäljapanekud lahtisel platsil ja näitusehoones nr. 6.

Aktsia-Selts C. SIEGEL
TALLINNAS, Lai t. 27.
Wannid, wanniahjud
klosetid ja pesulauad.

KARL TAMMANN & K°
Tallinnas, Dunkri tän. 4. Kõnetr. 502,
müüb ladust ja wõtab tellimisi wastu: elektri õhulampisi
„HELIOS“,
automaat tulekustutajaid **„PLUWIUS“, „JUNGNER'i“** Nife akkumulaatorid; jalgratta-, auto- ja weoautogumme, elektri materjaale, mootorisi, lokomobiile, weedurisi, raudtee materjaale, masinarihmu ja kõiksugu tehnilisi materjaale.

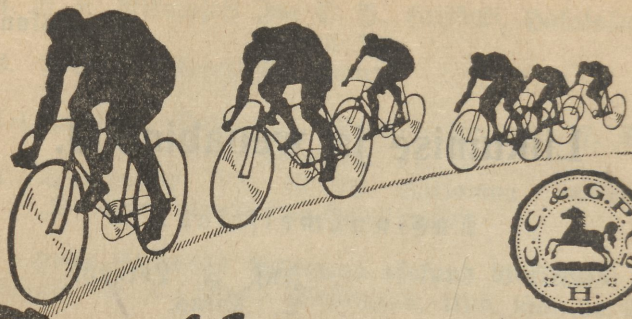

Continental

Automobiili gummirehwid,
Jalgratta gummirehwid,
Troska gummirehwid,
Tehnilised gummi osad,
Gummi weewooled.

Wabriku ladu EESTIS:
Tallinnas, Kuninga t. 2.

Telegrammid: Contipneo-Tallinnas. Telef. 1-96.

Kodumaa tööstus.

A.-ſ. „Dwigatel“, Tallinnas, Lasnamäel.

53. Töövanker.

Kaarel Kleinberg. Söidurüstade töökoda, Tallinnas, Kaupmehe tän. nr. 5.

54. 3 ſõiduvankert: gummirehvidega, 4 iſtmega, raudratastega, 2 iſtmega, wedrukaarik gummirehvidega 4 iſtmega.

Jaan Ilwes, Jõgewal.

55. Tõld ja toolvanker.

Peeter Kimmel, Tartus, Wäike Põiktänav nr. 3.

56. Saani- ja wankripuuwärk.

Mihkel Oſtrat, Tartus, Kroonuaia tän. nr. 74.

57. Sõiduvanker.

Alfred Bachmann. Tõllaſepa töökoda, Rakweres, Malmi tän. nr. 14.

58. Wedruvankri puuwärk. Hind 10.000 marka.

Johannes Leinberg, Tapal, Kooli tän. nr. 6.

59. Kaks wedruvankri puuwärki.

Jüri Amos, Tallinnas, Roosi tän. nr. 11.

60. Rattapõidade, saanijalaste ja lookade paenutaja.

Jaan Blaufeldt, Metallipreſſimiſe töökoda. Tallinnas, Nunne tän. nr. 8.

61. „Tſiklonet“, oma poolt täiendud.

Arthur Peſſa. Autotarbeaſjade töökoda, Tallinnas, Jõe tän. nr. 4.

62. Kogu autotiiwaſid.

Wäljamaa tööstus.

Aktsia-selts S. Nikolajeff Jor. O. Ü., Helsingis.
Helsinki, Hakasalmenkatu 1.

63. Weo- ja sõiduauto, „Benz-Gaggenau" wabrikust.

A.-ü. „Atlanta", Tallinnas, Wiru tän. nr. 4.
Näitusel oma paviljon nr. 31.

64. Weo- ja sõiduautod Saksamaalt „Elite" ja teistest wabrikutest; jalgrattad „Diamant".

Kaubamaja Hans Winnal, Tallinnas, Tatari tän. nr. 1.

65. Sõiduauto „Ford".

Import & Eksport Komp., Tallinnas,
Narwa m. nr. 4.

66. Weoauto „Benz".

Johannes Freibach, Mehaanika töökoda ja kauplus.
Tallinnas, Niguliste tän. nr. 4.

67. Mootorrattad „Harry Davidson" ja „National" wabrikutest.

Ü-s Körting-Gürtleri Tallinna osakond,
Narwa m. nr. 50. Näitusel oma paviljon nr. 45.

68. Jalgrattad.

Aktsia-Selts C. Siegel
Tallinnas,

Lai tän. 27. **Lai tän. 27.**

Puurkaewud ja pumpade sisseseaded.

Ehitusmaterjaalid ja plaanid.

Auhinnamõistjad:

Arh. E. Habermann.
Ins. K. Jürgens.
Ins. Treimann.
E. Bumeister.
W. Hanstein.

Väljapanekud lahtisel platsil ja näitusehoones nr. 6.

Aktsia-Selts C. SIEGEL, Tallinnas, Lai tän. 27.

Weewärgid,
supelussisseseaded,
desinfektsioon
ja sterilisatsioon.

A. Ahlmann ja Ko.

TALLINN, Wäike Karja tän. 10, Müüriwahe t. nurgal,

soowitawad

kõiksugu **koloniaalkaupa, paberossa, sigarid** ja **piibutubakat.**

BALTIKA tuletikka

kõrges headuses suuremal ja wähemal arwul.

TRÜ Raamatukogu

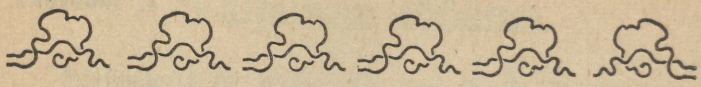

Lubjatehas

‚D.I.Limberg'

Tamsalus.

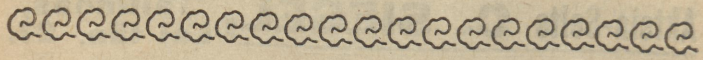

Kalkwerke

‚D.I.Limberg'

in Tamsal.

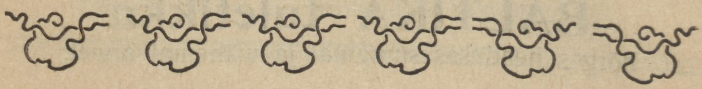

Kodumaa tööstus.

Konst. Jürgens & Ko., puutööstus.

Tallinnas, Troonipärija puiesteel nr. 19.

69. Lahtiwõetaw maja. Nr. 19.

K. M. Wangimajade Peawalitsus.

70. Paviljon nr. 46. Walmistud wangide tööjõuga. W. Peawalitsuse metsatööstuse saadusteſt. Ei wõistle.

O.-ü. Gerhard Schwalbachi betoonitehas.

Tallinnas, Wiruwärawa puiesteel nr. 13.

71. Betooniſt maja. Nr. 22.

Kaubandus-tööstuse ühisus „Kalew".

Tartus, Promenadi tän. nr. 2.

72. Tſementbetooni saadused, nagu tſementtorud kaewuraketeks, kanaliſeerimiſeks; tſement-katuſekiwid „Kaspary" jne.

A.-ſ. Port-Kunda tſementiwabrik.

73. Tſement ja selleſt walmistud asjad.

D. J. Limbergi luhjatehas, Tamsalus.

74. Luhi, paekiwi, päewapildid luhjatööstuſeſt jne.

A.-ſ. „Silva", Tallinnas, Merepuiesteel nr. 17.

Näituſel paviljon nr. 35.

75. Kogu ukſi ja aknaid A.-ſ. „Silva" puutööstuſe wabrikus Tallinnas walmistud.

76. Paekiwi ja luhja prowid ühes analüüſiga A.-ſ. „Silva" luhjawabrikuſt Tamsaluſt, ühes nimetatud wabriku plaanidega.

77. Tſement Aſeri wabrikuſt ühes analüüſiga (A.-ſ. „Silva" eſituſs.)

78. Kogu metsatööstuſe materjaale oma wabrikuteſt.

Majaomanikud! Põllumehed! Ehitusmeistrid!

Tsement-betoon

on kõige wastupidawam, ilusam ja odawam ehitusmaterjaal.

Wôtke eeskujuks Daani-, Rootsi- ja Saksamaad!

Ehitus-, katuse-, harja-, ääre- ja põranda- (parket) kiwa, trepiastmeid, weerenne, kõnnitee platesid j. n. e., tsement-betoon torusid kaewuraketeks, kanaliseerimiseks, sillatorudeks j. n. e. soowitab

Tsement-betooni tehas „KALEW", Tartus.

Kontor: Promenaadi tän. 2, telef. 78.
Telegramm. aadress: Tsembetoon Tartu.

Kogu puunarmaid A.-s. „Silva“ puutööstuse ja laualõikuse wabrikust Ommedost.
79. Katusepapp oma wabrikust.

H. Tirmann & Ko., Tallinnas, Raatuse pl. nr. 13.
80. Katusekiwid, oma tööstuse prow., ahjupotid.

Andreas Tabur, Tallinnas, S. Tartu m. nr. 73.
81. Talu elumaja plaanid.

Ehituse ja puutööstuse ühing „Tektor“.
Tallinnas, Gogoli puiesteel nr. 1.

82. Ehitusmaterjaalid ja ehitusdetaalid.

Tallinna katusepapi-wabrik.
83. Katusepapp. Mrk. 250.— rull.

Wäljamaa tööstus.

A.-s. „Promit“, Tallinnas, Merepuiestee nr. 15.
Näitusel oma pawiljon nr. 18.

84. Patenteeritud linoleum tõrwapapi, sindli- ja plekk-katuste katmiseks. Walmistud Kopenhaagenis Ronning & Gjerloffi tehases.

Import & Export Komp., Tallinnas, Narwa tän. 4.

85. Asbestpapp, klingeritpapp, asbest, pakkimise materjaal. A.-s. Metzler & Co. wabrikust Münchenist.
Katusepapp Louis Lindebergi wabrikust Stettinist.

Aktsia-selts „Bullfabriks Aktie-Bolaget“, Rootsimaal.
Hallstahammer — Sweden.
86. Sildade ja teiste raudehituste plaanid.

H. Tirmann & Ko., Tallinnas, Raatuse pl. nr. 13.
87. Kaubaproowid: katusepapp, naelad jne.

Eesti Laenu Pank A.|S.

TALLINNAS, Väike Karja tän. 12, telef. 2-34.

Osakond Petseris, Riia tänav 5.

Põhikapitaal Mrk. 10.000.000.-

Toimetab kõiksugu panga operatsioone sise- ja väljamaal.

Võtab raha hoiule ja maksab kunni 7%.

Võtab vekslid ja dokumente sissenõudmiseks ja toimetab raha edasisaatmist teistesse linnadesse.

Annab laenusid mitmesuguste kindlustuste vastu.

Mäe- ja turbatööstus.

Auhinnamõistjad:

Prof. Kink.
Ins. Kark.
Ins. Hirsch.
J. Einer.
J. Brand.
O. Wuht.

Väljapanekud lahtisel platsil ja näitusehoones nr. 6.

Harju t. 31 **K. SIMM** Telefon 16-65
TALLINN
Wanaaegsete kunstasjade-kauplus
„MUSA“

Aktsia-Selts **C. SIEGEL**
TALLINNAS, LAI tän. 27
Keskküte ja ventilatsioon

Tellimisi

Põlevkivi

peale, hinnaga

I sort	. . . .	Mrk. 12.—	puud
II „	. . . .	„ 8.—	„
III „	. . . .	„ 5.—	„

franko vagun Kohtla ehk Vanamôisa kaevanduses, vôtab vastu

Riiklise Põlevkivitööstuse Juhatus,

Tallinn, Lai tän. Nr. 54.

Telegrammide aadr.: „Pôlevkivi-Tallinn"
Telefonid: 10-85 ja 11-62.

Pôlevkivi proovid on näitusel välja pandud paviljonis Nr. 28.

Riikliſe Põlewkiwitööſtuſe Juhatus.
Näituſe pawiljon nr. 28.

88. Põlewkiwi, kolm turuſorti.
89. Põlewkiwiſt aetud tooreſõli Kohtla õliwabrikuſt.
90. Tooreſõli deſtillaadid, fraktſioonid, kergedõlid, waukrimäärе, põlewkiwi-tõrw j. n. e.
91. Põlewkiwiga kaewanduſe lubjaahjus põletud lubi.
92. Põlewkiwi pinna läbilõiked.
93. Mitmeſuguſed tabelid, diagrammid, üleswõtted kaewanduſeſt ja õliwabrikuſt.

Inſeneride büroo „Inſener", Tallinnas,
Salongi tän. nr. 10 a.

94. Aparaat korteri-ahjude kütmiſeks põlewkiwiga ja turbaga.

K. T. M. Mäeasjanduſe Walitſus.
Toompeal, Kohtu tän. nr. 8.

95. Mäetööſtuſe kohta käiwad kaardid, läbilõiked, diagrammid jne.

Juhan Kriiſa & Ko., Ellamaal.
Eſimene Eeſti kriiditööſtus, Ellamaal.

96. Mitmeſuguſed kriiditoodid.

O.-ü. „Gips" Irboskas.

97. Gipſi ſaaduſed ja klaaſiliiw.

Kiltſi turbatööſtus. A. Eimpaul & Nikolajew.

98. Preſsturwas, käſitſiwõetud turwas, turwa läbilõiked ja awalüüſid.

Aleksander Kalm, Rakkes.

99. Käſitſi wäljawõetud turwas.

Maſinaehituſe tehas „Franz Krull", Tallinnas,
Kopli tän. nr. 28. Näituſel paviljon nr. 34.

100. Turbapreſs, töötab tunni jooksul kuni 3600 puuda kuiwa turwaſt; tarwitab 40—60 PS.

K. M. Wangimajade Peawalitsus.

Näitusel paviljon nr. 46.

101. Harku „Mustsoo" turba läbilõige; pressitud turwas koores olekus; pressitud turwas poolkuiwanud olekus (3 nädalit); pressitud turwas täiesti kuiwanud olekus. Turwas on wäljawõetud ja läbi töötatud Keskwangimaja Harku osakonna wangide tööjõuga 4 hob. jõulise „Marsal" süsteemilise lokomobiili abil.

Kütteainete Keskkomitee.

Tallinnas, Mere puiestee nr. 15.

102. Turbarabade eeltööde plaanid ja ekspluateerimise saadused.

August Frisch, Tallinnas, Allmani tän. nr. 22, kr. 5.

103. Automaat turbalõikuse masina mudel.

Põllutööriistade wabrik „Tegur", Tartus,

Holmi tän. nr. 4. Näitusel paviljon nr. 27.

104. Turbapurustaja.

Wold. Gnadeberg & Ko., Tallinnas,

S. Karja tän. nr. 4.

105. Kogu turbatööstuse sisseseadeid transportööriga. Turbamasin „Ornstein & Koppeli" äristi, Berliinist, süsteem „Koppel Anrep". Wäljaspool wõistlust.

AKTSIA-SELTS

C. SIEGEL

TALLINNAS, Lai tän. 27.

:: :: Weesisseseaded ja kanalisatsioon. :: ::

Sawitööstus.

Auhinnamõistjad:

A. Schulbach.
Jns. M. Keskküla.
A. Profs.
J. Suits.

Väljapanekud lahtisel platsil ja näitusehoones nr. 6.

Tarwitajateühisus „OMA“

Kõige suurem tarwitajateühisus Eestis.

Liikmeid 6600 Osamaks 250. —

OSTAB leiwawilja, jahu, tangu, erneid, ube, sealiha, wõid, juustu, põletispuid jm. majapidamise- ning toiduaineid ja maksab nende eest walmistajatele kõige paremat hinda.

KAUBAWALMISTAJAD ja TARWITAJAD, koonduge „O M A“ ümber, selle läbi saate: esimesed oma saaduste eest kõige paremat hinda ja wiimased neid kõige odawamini, sest suure läbimüügi tõttu on „OMAL“ wõimalik wäiksema wahetasuga talitada.

Peale selle maksab „OMA“ liikmetele ostusummade pealt ülearu wõetud kasu tagasi. „OMA“ wõtab liikmetelt hoiusummasid wastu ja maksab jookswal arwel 6% ja tähtajalistel 8%.

KAUPLUSED:

PEAKAUPLUS ja KONTOR: Wana Posti t. 7, telef. 10-19.
ABIKAUPLUSED: Baltiski mnt. 11, telef. 836, ja Uue Kalamaja põikuul. 6, telefon 11-70.

Harju Pank A. S.
Tallinnas.

Aktsiakapitaal 25.000.000 EM.
Osakonnad Rakweres ja Narwas.

Ü=s „Sawi", Tallinnas, Kadaka tee nr. 16. Tel. 115. Näitusel oma paviljon nr. 26.

106. Kaminad, ahjud, kahlid, sawinõud, waasid jne.

Siimusti sawitööstus, Wennad Tiimann, Siimusti, üle Jõgewa.

107. Sawinõud, ahjupotid ja tulekindlad kiwid.

Tööstus töötab aurujõul 25 töölisega.

Põlula tööstuse ühisus, wolinik E. Mechmershausen. Põlula mõis, üle Kabala.

108. Sawiriistad ja potid; lihttöödest kuni kunsttööstuse saadusteni.

Rakwere sawitööstuse ühisus Rakweres.

109. Sawiriistad.

O.=ü. Paide telliskiwiwabrik Paides.

110. Telliskiwid, ahjupotid, katusekiwid ja tulekindlad ahjukiwid.

Tuhala telliskiwiwabrik. Wolinik H. Koch, walitseja Seering. Tuhala, üle Kohila.

111. Telliskiwid.

H. Tirmann & Ko., Tallinnas, Raatuse pl. nr. 13.

112. Ahjupotid ja telliskiwid.

Jaan Thomson, Suure=Jaani alewis.

113. Sawi= ja gipsi=skulptuurtööd.

EESTIMAA
TÖÖSTUSE ja KAUBANDUSE PANK
Aktsia-Selts
Tallinnas.

Jaoskonnad Narwas ja Walgas.

Aktsiakapitaal	Emk. 25.000.000.—
Tagawarakapitaal üle	Emk. 10.000.000.—

Pank toimetab kôiksugu panga-operatsioone sise- ja wäljamaal.

Kiwitööstus.

Auhinnamõistjad:

G. Blawosch.
J. Wolter.
H. Oselein.

Wäljapanekud lahtisel platsil ja näitusehoones nr. 6.

EESTIMAA RAUDTEELASTE

TARWITAJATE-ÜHISUS

KAUPLUSED:

TALLINNAS Balti waksali taga.
NARWAS Ühispanga majas Joala tänawal.
TAPAL Wiltmanni majas Laial tänawal.
LIIKUWAD WAGUN-POED kauplewad kõikides raudteejaamades.

MÜÜGIL liikmetele ja WÕÕRASTELE igasugused
toiduained, raua,
mitmesugused riide, klaas,
naha, portselaan jne. kaubad.

OSTAB OTSEKOHE PÕLLUMEESTELT ehk nende ÜHISUSTELT oma liikmete jaoks IGASUGUSEID TOIDUAINEID jne.

Juhatus asub TALLINNAS Balti waksali juures. Tel. 1087

Aleksander Ed. Jürgens, mehaaniline kiwitööstus, Tallinnas, Kaupmehe tän. nr. 7.

114. Elektrijaotamise plated, monumendid, alused, mitmesuguused kiwitahwlid igasuguseks otstarbeks.

Egon Eichfuss, Narwas, Suur tän. nr. 7.

115. Kiwiristid, Saaremaal walmistud.

Wennad Temson, käia- ja tahutööstus, Pärnus, Ringi tän. nr. 1

116. Käiad, Tahkuranna käiakiwi kihist wäljatöötatud.

Põllutööriistade wabrik „Tegur“, Tartus.
Näitusel paviljon nr. 27.

117. Ahjukiwide schleifimisemasin.

Ühisus Körting-Gürtler

Narwa m. 50. TALLINN. Telef. 11-40.

Põllutöömasinad
Adrad ja äkked,
Külwimasinad j. n. e.

Aktsia-Selts C. SIEGEL,

TALLINNAS, Lai tän. 27.

Weewärgi ja keskkütte
:: parandustööd. ::

Weskid.

Auhinnamõistjad:

Jnj. Peterson.
Ed. Birkenberg.
A. Simastel.
K. Ruubel.
E. Eichhorn.

Väljapanekud lahtisel platsil ja näitusehoones nr. 6.

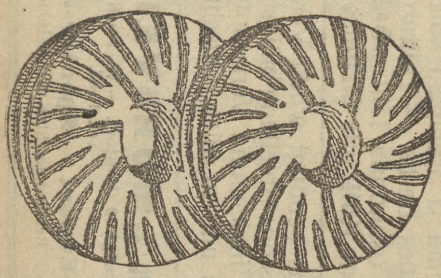

WESKI-
KIWA

ja materjaali pealewalamiseks, WESKID ja WESKI-WÄRKE, tangu- ja jahu-SÕELU, SAEWESKID ja kõiki puutööstuses tarwisminewaid masinaid; TURBIINISID, PUUPAPIWABRIKUTE SISSESEADEID

soowitab

F. H. MAULTZSCH

TALLINNAS

PAGARI TÄNAW 4

Töötab kõikides tegevusharudes!

Juhatab eraldi oma osakonnad: 1) **Kalawõrgud ja kõik kalapüügiriistad.** 2) Alumiinium asjad. 3) Automobiilid ja tihedad autom. gummi siinid. 4) Kirjutusmasinad. 5) Tapeedid. 6) Kümniku- ja lauakaalud. 7) Koorelahutajad jne., jne.

8) **Raamatud:** oma suur väljaannete ladu. **Leipzigi Bibliograafia Instituudi peaesitus.** Igasuguste trükitellimiste wastuwõtmine, raamatute kirjastamine igas keeles illustratsioonidega, kõige piinlikumatele nõuetele wastawalt.

Aktsia-Selts „MURAVEI“ TALLINN,
W. Brokusmägi 10 (Kontor) — Wana Posti t. 4 (Kauplus).
Kõnetr. 16-57.

Import-Eksport
Agentuur-Kommisjon.
Alaline kaubareisijate staab.

Jaoskonnad ja asemikud kõikides riikides ja paikades Eestis. — **Talitab oma kommisjoni osakonna läbi wõrdl. odawam ja kiirem: Kõik mis üleüldse tarwitakse!**

Alles was benötigt wird! Vermittelt durch Kommissions-Abteilung billigst und schnellstens. Filialen und Vertretungen in allen Ländern und in allen Ortschaften Eestis.

Die Akt.-Ges. „MURAVEI“ Reval,
W. Brokusmägi 10 (Kontor). — W. Posti t. 4 (Handlung).
Tel. 16-57.
Import-Export Agentur-Kommission.
Beständiger Stab von Reisenden.

Arbeitet in allen Branchen!

Insbesondere weist sie auf ihre Abteilungen hin:
1) **Fischnetze u. alle Fischereigeräte.** 2) Aluminium Geschirr. 3) Autos und Vollgummireifen. 4) Schreibmaschinen. 5) Tapeten. 6) Dezimal- und Tisch-Wagen. 7) Milchzentrifugen etc., etc., etc.
8) **Bücher:** Grosser eigener Verlag. **Generalvertretung des Bibliografischen Instituts, Leipzig.** Entgegennahme von Druckbestellungen jeder Art, ganzer Werke mit Illustrationen in höchster Vollendung in allen Sprachen.

Kodumaa tööstus.

Põllutööriistade wabrik a.-s. „Tegur" Tartus.
Näitusel pawiljon nr. 27.

118. Jahuweski ja kotikäru.

August Ressaar, weskite ehitus ja kauplus,
Tallinnas, Nunne tän. nr. 8.

119. Weskid: 1) altjooksuga weski 35-tolliliste kiwidega; töötamise jõud 25—35 pd. tunnis; tarwitab aurujõudu nominaal 2½ h. j., mootori 6 h. j. Hind 80.000 marka.

120. 2) Paar kunstweskikiwa pealtjooksule. Oma töö. Hind 42.000 marka.

F. H. Maultzsch. Weskikiwide tööstus,
Tallinnas, Pagari tän. nr. 4.

121. Weskid, weskikiwid, proowid weskikiwi walmistamise materjaalist.

Peeter Jänes, weskitööstus Tartus,
Ladumise tän. nr. 6.

122. Jahuweski, kunstweskikiwid, automaat-kruubimasin, kroowimisemasin.

ü-s Otto Heinrich Kaber, kunstliste weskikiwide- ja luiskudewabrik, Tallinnas, Kullasepa t. nr. 10.

123. Kunstlised weskikiwid „Mars".

Jakob Pillikse, Tallinnas, Ahju tän. nr. 26.

124. Mitmesugused oma konstrueeritud weskiosad, walatudkiwid, alumisejooksuga weski plaanid.

Artur Grass, Tallinnas, Luisentali tän. nr. 13.

125. Tuuleweskite mudelid.

Wäljamaa tööstus.

Heinrich Lanz'i põllutöömasinate wabrik Mannheimis. Näitusel paviljon nr. 39.

126. Kroowihmisewesti, kunstkiwidega 20 m./m. läbimõõt, raudalustega.

Hugo Stinnes'i Wenemaa osakond Berliinis.

Esitaja O. Molls, Tallinnas, Uus tän. nr. 20.

127. Jahu- ja kruubiweskid „Adebe", wennad Schuler'i wabrikust Stuttgardist.

Kaubamaja „Maamees", Tallinnas,

Pikk tän. nr. 12. Näitusel paviljon nr. 41.

128. Weski serwiti kiwidega, Tschecho-Slowakkiast.

Nahaparkimise tööstus
Marie Pulk

Arawetel üle Lehtse, kirjad üle Ambla. Könetraat 4.

Pargib kõrge headusega pinsoli-, juht-, pastla- ja kausta-nahku, walmistab saapasääri ja pealisnahku (woorsud).

Ostab kuuse ja paju parki ehk koori.

Wäljapanekud näitusel, hoones nr. 12, wäljapanek nr. 133.

Nahatööstus.

Auhinnamõistjad:

H. Sumberg.
F. Weeber.
Taar.
Lüdimois.
P. Mihkelson.

Väljapanekud näitusehoones nr. 12.

Nahaparkimise tööstus ja kauplus

Asutatud 1921 a. **Juhan Saar** Asutatud 1921 a.

Jôhwis.

Rakwere tänaw 11. : : Kõnetraat nr. 29.

Pargib sussi-, pastla-, pinsoli-, kausta- (scheremet) musta ja kollast juhtnahka.

Ostab kõiksugu parkimata nahka, kuuse- ja pajuparki ehk koori.

Müüb igasugust oma ja teistes töökodades walmistatud nahakaupa ja kõiksugu kingsepa tarbeasju.

Väljapanek nr. 134 näitusel, Nahatööstuse hoones 12.

Nahawabrik

Th. W. Grünwaldt

Tallinnas, Maakri tän. nr. 19|21.

Walmistab

wõistlemata headuses kõiksugu

nahku.

Ostjaid palutakse wabriku templit

„Th. W. Grünwaldt“

tähele panna.

Th. Grünwaldi nahawabrik, Tallinnas, Maakri tän. 19/22, telef. 9—05.

129. Mitmetsellisi nahad.

„Eestimaa" nahawabrik, Tallinnas, Baltiski maant. nr. 49. Näitusel paviljon nr. 47.

130. Mitmesuguseid nahad.

Balti nahawabrik Pärnus.

131. Talla-, pinsoli-, juht- ja raagnahad.

„Sakala" nahawabrik, Rakweres, pealadu Tallinnas, W. Karja tän. nr. 1, telef. 16—50.

132. Igatseltsi nahad.

Marie Pulk, nahatöösitus Arawetel, telef. 4.

133. Saapa pealisnahad, pastla-, juht- ja kaustanahad.

Juhan Saar, nahaparkimise töösitus Jõhwis, Rakwere tän. nr. 11, telef. 29.

134. Igatseltsi juht-, pinsoli- ja kaustanahad.

Karl Saar, nahaparkimise töösitus Kadrinas, telef. 8.

135. Pinsoli-, sussi-, scheremett- (kausta) ja plattnahad.

Eesti nahawabrik Tartus, J. A. Rekand ja J. Maasik, Tartus, Uus tän. nr. 3.

136. Kroom-, juht-, pastla- ja schewrettnahad ja rihmad.

Esimene Eesti kroomnaha wabrik, Tallinnas, Falkspargi tän. nr. 10, Mayeri wabriku juures.

137. Kroomnahad.

Aktsia-selts nahawabrik „Harry Friedrichs", Rakweres, Waestemaja tän. nr. 3.

138. Sussi-, pinsoli-, wasika- ja lambanahad, saapapealised jne.

Nahawabrik „Wiro", Rakweres, Narwa tän. nr. 34.

139. Pinsoli-, sussi-, juht- ja scheremett-nahad.

Bibliotheca Universitatis Dorpatensis

Rakwere nahawabrik

„Sakala“

Suurem aurujôuline nahawabrik Eestis, kes töötab kôige uuemate mehaaniliste masinatega wäljamaa eriteadlaste meistrite juhatusel.

Rakweres: Wabrik ja walmisnahkade ladu Narwa t. 25, tel. 20

Tallinnas: Peakontor Suure Karja t. 5, telefon 14-03.

Tallinnas: Walmisnahkade ladu Sauna tän. 1.

Walmistatakse ja müüakse:

talla-,
pinsoli-,
woodre-,
wasika-,
juht-,
seremet-,
kroomnahka,
shewro,
masinarihmu jne.

Ostetakse igasuguseid tooresnahku.

Tallinna Eesti Pôllumeeste Selts: I. auh. 1920.

„Helios"e nahawabrik, Kohilas.

140. Kroomnahad.

M. Triisa, A. Walter ja A. Lundberg,

I. Eesti parkalike ühisus Jõhwis, Wabriku tän. 11.

141. Pinsoli-, pastla-, mustad ja kollased juhtnahad, wasika- ja lambanahad, salapasääred ja pealisnahad.

Wennad Tuch'id, kontor „Selekt", Tallinnas, W. Karja tän. nr. 1.

142. Wäljamaa nahad. Wäljaspool wõistlust.

A.-ü. „Promit", Tallinnas, Merepuiestee nr. 15. Näitusel oma paviljon nr 18.

143. Ameerika „Promlit"i kroom- ja lakknahad. Wäljaspool wõistlust.

Kingsepa töökoda **O. ARON**

Suur Roosikrantsi tän. nr. 8.

Walmistakse korralikult meeste-, naisterahwa — — — — ja laste-saapaid. — — — —

Töö wastupidaw.

Wäljapanek nr. 148 näitusel :: :: Nahatööstuse hoones nr. 12.

Saapakauplus

K. GLASER TALLINNAS, HARJU TÄN. 32,

müüb, walmistab kõiksugu moodsaid jalanõusid, kodumaa ja wäljamaa nahkadest ajakohaste : : hindadega. : :



MAIERI

WABRIKU JUURES

OLEW

ESIMENE EESTI kroomnahawabrik

Tallinnas, Falkspargi tän. 26. Kõnetr. 15-68.

Telegrammi adress „Kemia".

Esimene auraha — — Kuld auraha.

MÜÜB alati tuhandete kaupa laagris (wabriku juures) olewaid tuntud wõistlemata headuses kroomnahku paki wiisi wabriku hindadega.

Pargib wasika- ja lambanahku kroomiks, üksikult ja hulgawiisi. **Ostab** wasika- ja lambanahku.

Kontor on awatud äripäewal 9—3, laupäewal kl. 9—1.

Peale wabriku on wastuwõtmise kohad:
Tapal—E. Poolmani kaupluses, Rakweres — L. Kohin'i kaupluses, Türi-Allikul — Tarwitajate Ühisuses, Wiljandis — A. Rikkart'i kaupluses, Tartus — H. Luht'i kaupluses, Elwas—I. Margus'e kaupluses, Wõrus—Kolbergi kaupluses, Walgas — Naeritz'a kaupluses, Pärnus — Raist ja Ko. kaupluses, Lallis — Lelle tarwitajate Ühisuses, Killingi-Nõmmel—A. Oissaar'i kaupluses, Haapsalus — E. Ewald'i kaupluses, Kalda uul. nr. 10.

Jalanôude=tööstus.

Auhinnamõistjad:

P. Roog.
A. Malter.
R. Masing.

Väljapanekud näituseehoones nr. 12.

Jalanõude-kauplus

„Estonia“ teatrimajas kauplus nr. 16.

Müüakse suuremaal ja wähemal arwul igasuguseid jalanôusid.

Wäljawalik rikkalik. Hinnad môôdukad.

Tulge ja waadake!

K. Kaubi.

Bibliotheca universitatis Dorpatensis

ESIMENE
EESTIMAA MEHAANILINE SAAPAWABRIK

Tallinnas, Suurel Tartu maanteel Nr. 61c

Telegrammi adress:
EMS, Tallinn

Kõnetraat Nr.
13-06

walmistab suuremal arwul
wôistlemata odawate hindadega

igat seltsi jalanôusid.

Wabriku juures ladus on müügil praegu

meesterahwa kroomnahast nöörsaapad.

Kodumaa tööstus.

Esimene Eestimaa mehaaniline saapawabrik,
Tallinnas, Tartu maant. ja Laulupidu tän. nurgal.
144. Wabrikus walmistud saapad.

Mehaaniline saapawabrik „Tugew“, Nõmmel.
145. Wabrikus walmistud saapad ja kingad.

Oskar Kirusk, kingsepatööstus ja saapakauplus,
Tallinnas, Wäike Karja tän. nr. 5.
146. Meeste- ja naisterahwa jalanõud.

Saapatööstus „Komeet“, Tallinnas, Wiru t. 7.
147. Meeste-, naisterahwa ja laste jalanõud.

Otto Aron, kingsepatöökoda, Tallinnas, S. Roosi-
krantsi tän. nr. 8.
148. Meeste- ja naisterahwa saapad.

Tartu nahatööstuse ettewõtjate ühisus,
Tartus, Jaani tän. nr. 16.
149. Mitmesugused saapad.

Wigastud sõjameeste ühisuse Tallinna osakonna jalanõude töökoda, Tallinnas, Narwa maant. nr. 10.
150. Kogu meeste- ja naisterahwa jalanõusid. Walmistud wäljaõppinud tööliste ja õpilaste poolt wigastud sõjameeste töökoolis.

K. M. Wangimajade peawalitsus.
Näitusel oma paviljon nr. 46.
151. Meeste-, naisterahwaste ja laste saapad, mitmesugused kingsepatööd; Tallinna eeluurimise, Walga ja Haapsalu wangimajade töökodades wangide poolt walmistud. Müüa.

Jakob Tõllasson, Tallinnas, Kentmanni t. nr. 30.
152. Sandaalid. Oma käsitöö.



Wäike Karja t. 5. **Saapakauplus** Wäike Karja t. 5.

Soowitan omas tööstuses walmistatud rikkalikust ladust kõrges headuses

:: meeste-, naiste- ja lastesaapaid ja kingi. ::

Tellimised kõige uuemate moodide järgi.
Tööstus töötab paremate juurelõikajate juhatusel.

Austusega **O. KIRUSK**
Tallinn.

Samuel Besproswanie, Tallinnas, Suur Karja t. 12.
153. Jalanõud.

Jaan Oru, saapapealsete töökoda, Tallinnas, Müüriwahe tän. nr. 21.
154. Saapapealsed.

Saapaliistu-tööstus o.-ü. „Kalew“, Tallinnas, Uus Kalamaja tän. nr. 9-a.
155. Saapaliistud; elektrijõuliste masinatega walmistud.

Mihkel Kiwiraijuja, Tallinnas, W. Balesma t. nr. 7.
156. Käsitsi walmistud saapaliistud.

Mihkel Toop, Tallinnas, Nikkiwi tän. nr. 15.
157. Saapaliistud.

Taawet Zion, saapatükkide-tööstus, Tartus, Erne tän. nr. 6.
158. Wahtrapuust saapatalla-tükid. Hind 1200 mrk. puud.

Gustaw Liebermann, Tallinnas, Hollandi t. nr. 46.
159. Saapatükid, oma töökojas walmistud.

Karl Langer, Tallinnas, Wabriku tän. nr. 35.
160. Kingakiwi „Oft“, oma töö.

Aleksander Lunk, Tallinnas, Kunngla tän. nr. 8.
161. Saapapuhastaja karusell ehk saapapuhastamise masin. Oma ülesleidus.

Woldemar Meyer, Tallinnas, Pikk tän. nr. 1.
162. Naisterahwa poolsaapad.

Wäljamaa tööstus.

Kaubamaja J. A. Tenhunen, Helsingis, Soomes.

163. Jalanõud ja igasugused jalanõude parwidused; walmistud T. R. & F. H. Briggs (Tanners) Limited wabrikus, Leicesteris, Inglismaal (Leicester England).

Hüpposeni saapawabriku osaühisus, Tamperel (Hyppösen Kenkätehdas Osakeyhtiö, Tampere, Suomi).

164. Mitmesugused jalanõud.

Woldemar Meyer, Tallinnas, Pikk tän. nr. 1.

165. Ameerika saapad.

A.-ü. „Promit", Tallinnas, Merepuiestee nr. 15. Näitusel oma paviljon nr. 18.

166. Ameerika a.-ü. „Promit"i jalanõud.

Saapakauplus

Aug. Malter

S. Karja tän. nr. 2.

Soowitab jalanõusid suures wäljawalikus :: paraja hinnaga. ::

11. jaoskond.

Sadulsepa-tööstus.

Auhinnamõistjad:

K. Sild.
Seedorf.
Lokk.
M. Klewer.

Wäljapanekud näitusehoones nr. 12.

UUS! : : UUS!

saapaliistu ja mudeli tööstus

O-Ü „Kalew“ O-Ü

Soowitab kôige paremaid, uuemaaja

SAAPALIISTUSI.

Uus Kalamaja tänaw nr. 9-a. Tallinnas.

Rakwere Nahawabrik

Harry Friedrichs

Aktsia-Selts

Asutatud 1838 a.

Tallinna tööstuse ja põllutöö näi-
:: tusel 1920. aastal I. auhind. ::

Juhatus Tallinnas. Wabrik ja kontor: Rakweres.

Nahaladu: Rakweres, Petrogradi tän. 27.

Pargib ja müüb:

sussi-, pastla-, pinsoli-, talla-, se-
remet-, juht-, woodri-, wasika-,
lamba-, kroomi- ja hobusenahka.

Ostab:

igasuguseid tooresnahku ja pargikoori.

Oskar Zimmermann, sadulsepa töökoda.
Tartus, Riia tän. nr. 103.

167. Hobuseriistad, sadulad, reisi-tarbeasjad, rahataskud ja mitmesugused teised sadulsepatööd.

Theodor Must, sadulsepa töökoda.
Tartus, Riia tän. nr. 15.

168. Inglise hobuseriistad, sadulad ja mitmesugused sadulsepatööd.

Johannes Tallikas, Tallinnas,
S. Roosikrantsi tän. nr. 6.

169. Sadulsepatööd.

M. Heller, Tartus.

170. Mitmesugused peenemad nahatööd, nagu ratsa- ja sõidukindad, spordiabinõud, haigete-sidemed jne.

Eugen Kniw, Viljandis, Kauba tän. nr. 5.

171. Mitmesugused nahatööd, nagu rahakotid, portfellid jne.

Osaühisus Karl Tammann & Ko. Tallinnas,
Dunkri tän. nr. 4.

172. Mitmesugused nahatööd.

Aleksander Jösberg, Tallinnas,
Uus Kalamaja tän. nr. 12.

173. Reisitaskud, maisterahwa käsitaskud, nende lukud ja rauad. Kõik oma töökojas walmistud.

Jakob Berkowitsch, Tallinnas, Wene tän. nr. 20.

174. Kingsepa- ja sadulsepa-riistad ning tarbeasjad.

Wäljamaa tööstus.

Hans Römer'i nahka- ja nahkasjade-wabrik,
Neu-Ulmis, Donau ääres, Baieris.
Tallinna esitaja Robert Fez, Kaupmehe tän. nr. 4-a.

175. Igasugused nahkasjad, nagu masinarihmad, nahkkindad, mütsisirmid, mütsi-tormirihmad jne. Wäljaspool wõistlust.

„Eestimaa“ nahawabrik

TLLLINNAS, Baltiski maantee ja Wittenhofi tänawa nurgal 49

TELEFON 3-75

WABRIK ASUTATUD 1918. AASTAL

Walmistab kõrges headuses

TALLA-,
PINSOLI-,
PASTLA- ja
JUHTNAHKA,
KROOMNAHKA musta ja wärwilist.
SHEWRETTI,
LAMBANAHKU woodriks ja
MASINARIHMU.

◆

Wabrik wôtab tooreid nahku parkimiseks, wahetab walmisnahkade wastu ja ostab kôiksuguseid tooresnahku.

◆

Wabrik töötab ajakohase suure sissesea-dega ja asjatundjate juhatusel.

◆

Kôiksugu WALMISNAHKADE MÜÜK ja parkimiseks antud nahkade wäljaandmine on wabriku ladust

Suure Karja tänawal 15, telefon 15-27.

Eesti P. S. 1920. a. näitusel I. auhind.

Keemiatööstus.

Aruhinnamõistjad:

Keemiker J. Annussson.
„ K. Luts.
Prov. Mühlmann.
„ Detloff.
„ Tamm-Stamm.

Wäljapanekud uues peahoones nr. 14.

J. Weinberg

TALLINNAS, Wäike Karja tänaw 10.

Soowitab

omast täielikust **LADUST** **kaupmeestele**

odawate hindadega

Pudu-, parfümerie, ja kosmeetika- } **kaupasid,**

koetud asju ja kirjutusmaterjaali.

BRAUNSI

WÄRWID.

Wäljawedu igasse ilmajakku.

Willaseriide wärwid.
Pluusiwärwid.
Kardinawärwid.
Õrnadwärwid (Miles)
(ainult willase jaoks).
Pealeharjamise wärwid.
Quedlinor — munawärwid.
Samblawärwid.
Põrandawärwid.
Puupeitsid.
Kondiitriwärwid.
Tindipulbrid.
Quedlinor-Ostara paber.

Wilbra  **Quedlin**

uuesti wärwimise abinõu kõiksugu nahkasjade jaoks.

Keemiline puhastus kodus. Ideaalne puhastuse abinõu ülikondade, pluuside, kardinate ja igasugu riiete jaoks.

WILHELM BRAUNS

G. m. b. H.

Aniliinwärwi wabrikud **QUEDLINGBURG.**

Osakonnad: Berliinis, Hamburgis, Warssawis.

:: **Wanem ja suurem koduwärwide wabrik ilmas.** ::

Wäljapanekud näitusel, keemia jaoskonnas.

Uues tööstusehoones nr. 14.

Kodumaa tööstus.

Riigi Kesklaboratoorium, Tallinnas, Tolli tän. nr. 8.

176. Mitmesugused preparaadid, nagu: turbapiiritus, superfosfaat, põlewkiwi, destilleerimise produktid jne. Wäljaspool wõistlust.

Keemia-laboratoorium „Remedia".

Tallinnas, S. Brokusmägi nr. 7.

177. Mitmesugused oma laboratooriumis walmistud arstirohud ja kosmeetika preparaadid.

Keemiatehas Dr. chem. **A. Stange & Ko.**

Tallinnas, Rataskaewu tän. nr. 6.

178. Kosmeetilised seebid, dekstriin, gommelin, taimeliim, mitmesugused farmatsöitilised preparaadid jne.

Aktsia-selts „Odor".

Juhatus: Jaani tän. nr. 6; wabrik: Kiwimurru tän. nr. 2.

179. Keemia-farmatsöitilised ja kosmeetika-tööstuse saadused.

Osaühisus K. Tammann & Ko.

Tallinnas, Dunkri tän. nr. 4.

180. Lõhnaõlid ja terwishoidlised kreemid.

Arstirohtude kaswatamise osaühisus „Helios",

Tartus.

181. Keemia-farmatsöitilise tehnilise laboratooriumi produktid.

Esimene Eestimaa Tindiwabrik,

Tallinn, Wiru tän. nr. 2/6.

182. Tint, templiwärwid, kontoriliim, templipadjad jne.

Tehno-keemia tööstuse ühing „Tehnotehas",

Tallinn, Toom-Waestekooli tän. nr. 1.

183. Dekstriin-tindid, kontoriliim, arabin ja teised keemiaained.

Rohu- ja wärwikaupluse kaubanduse-ühisus

Mey & Landesen

Tallinnas, Wiru t. 9

Telefon 14-36,

soowitab suurel ja wäiksel môôdul: kôiksuguseid apteegi rohtusi, keemikaaliaid, droge, mitmesuguseid patentaineid, sidumismaterjaali ja suures wäljawalikus klaaskaupasid, nagu: maksimaaltermomeetrid, aero-alcohol-sacchromeetrid, kolbesi, retorte, môôtsilindrid, Recordi, Lueri ja Pravatzi-pritsid jne.

Waha, tseresiin, parafiin, schellakk, gummiarabicum, riide-wärwid, kôiksugused würtsid, juured, lehed, seebikiwi, talkum, grafiit, pesu- ja söögisooda, seep ja lôhnaôli, bensiin, nafta, masinaôli, tsilindri-õli jne.

Garanteeritud puhast oma tehasest MAALRI-ÕLI-WÄRWE, TSINKWALGET, TINAWALGET, eht Prantsuse OOKERT, pruunpunast ja kôiki kuiwe wärwe, wärnitsat, terpentiini, kautschuk-katusekitti, pintslid ja

pôrandawärwi,

mis 12 tunni jooksul kuiwab.

Eestimaa põlluſaaduste ümbertöötamiſe oſaühiſus „Wiru“,

Juhatus: Tallinnas, Suur Kloostri tän. nr. 18/22.

184. Kartulitärklis, kartuliſuhkur, kartuliſiirup, dekſtriin.

Oſaühiſus „Prima“.

Tallinn, Salongi tän. nr. 16-a.

185. Kartuliſiirup ja ained, milleſt ſiirupit on tarwitud.

Tikuwabrik „Baltika“ Paides.

186. Tuletikud.

Tikuwabrik Eduard Timps, end. Hindreus.

Tallinnas, Suur Pärnu maant. nr. 16.

187. Tuletikud.

Oſaühiſus Tartu Pärniwabrik.

Tartus, Pikk tän. nr. 58/62.

188. Preſspärm ja piirituſeſaaduſed.

Seebiwabrik A. Frederking,

omanik J. Lill ja M. Hakkaja, Tartus.

189. Peſuſeep, tualettſeep, peſuſooda jne.

A.-ſ. „Atlanta“, Tallinnas, Wiru tän. nr. 4.

Näituſel oma paviljon nr. 31.

190. Tualettſeebi walmiſtamiſe aſtmed, poolwalmis ained: 1) tükk põhiſeepi; 2) kuiwatatud kangid; 3) ſeebilaaſtud: kuiwatamata ja kuiwatatud; 4) ſeebimaſſe wärwi ja lõhnadega; 5) ſeebilindid walmiſtamiſe maſinaſt; 6) wäljapreſſitud ſeebikang; 7) lõigatud ſeebitükid; 8) wäljapreſſitud ja ſtantſitud ſeebitükid; 9) tükid ſiidipaberis; 10) tükid ümbrikutes.

Nôudke ainult

Esimese

Eestimaa Tindiwabriku

tinti, stempliwärwe ja kontoriliimi.

Need on kõigeparemad. Saada kõigist kirjutusainete ja raamatukauplustest Eestimaal.

I Eesti Tõrwa- ja Waigutööstuse

AKTSIA-SELTS

SOOWITAB OMA LDUST,

asupaik Schmetskes nr. 5, üle Naroowa-Jõesuu,

môôduka hindadega

terpentiini (3 sorti),
männipuu-tõrwa,
puupiiritust,
kreosooti,

pigi (kingsepa- ja laewapigi),
wankrimäärde- õli ja
männipuu-süsa.

JUHATUS.

191. Walmisained: 1) pesuseebid, kirju ja kollane; 2) tualett-seebid; 3) lõhnaõlid; 4) Kölni- ja juuksevesi; 5) kreemid Briolin, Hambin, Lanodermin; 6) pulbrid (hambapulber), ja 7) mitmesuguseid aineid.

Seebitööstus „Stromatol“,
Tallinnas, Wana Kalamaja tän. nr. 33-a.

191. Mitmesuguseid seebid.

Tallinna õli- ja wärwiwabrik „Extraktor“,
Tallinnas, Puschkini tän. nr. 10; kontor W. Posti t. 1. Näitusel oma pawiljon nr. 30.

192. Wärnits, linaõli, õlikoogid, roheline-seep, wankrimäärе jne.

Esimene Tartu wärnitsawabrik, Tartus
Maarjamõisa tän. nr. 27.

193. Wärnits mitmesugustes sortides, linaseemne koogid ja mitmesugused wärwitud asjad.

Aleksander Saral. Wärnitsawabrik „Astra“,
Tartus, Riia tän. nr. 46.

194. Wärnits ja toores linaseemne-õli.

Salulaguse wärnitsawabrik, üle Kohila.

195. Wärnits.

H. Graf & E. Jürgensi laki- ja polituuriwabrik,
Tallinnas.

196. Piirituselakid ja polituurid.

Esimene kriitide ja kirjalaki tööstus „Ideal“,
Tallinnas.

197. Kirjalakk kodumaa tooresaineteſt, wäljamaa wärwidega ja schellakiga walmistud; weekindel wäljapleekimata metsamärkimise-kriit, klassikriidid.

Esimene Eesti tõrwa- ja waigutööstuse A.-ü.
Peakontor: Schmetskes nr. 5, üle Narowa-Jõesuu.
198. Terpentiin, männipuu tõrw, puupiiritus, creo-sot, wankre määrde-õli, pigi ja teised oma wabrikus walmistatud keemia saadused.

Aakre tõrwa- ja terpentiiniwabrik. Adr.: Tartu, Riia tän. nr. 77. H. Lelle kontor.
199. Tõrw, terpentiin ja puusüsi, kännud ja kännu-kaalumise masinad. Masinad ei wõistle.

H. Tirmann & Ko., Tallinnas, Raatuse plats nr. 13.
200. Puutõrw.

Kanbamaja ja keemiatööstus Jaan Maim, Tartus, Wabriku tän. nr. 3.
201. Wankrimääre. Hind 600—1000 mrk. puud.

Peeter Kleini ja Karl Wellneri määrdetööstus „Vacuum", Tartus, Riitli tän. nr. 11.
202. Mitmesugused keemilised määrded.

Hans Tombachi wankrimäärde-tööstus, Tallinnas, Baltiski m. nr. 46.
203. Wankrimääre.

Hans Wichmann, Tallinnas, Baltiski m. nr. 20.
204. Saapakreemid „Newa" ja „Okean", mitmetes wärwides, saapawärw, weesaapa- ehk raswa-määre „Must"; küünlad.

Johannes Wichmann, Tallinnas, Telliskiwi tän. nr. 19.
205. Saapakreemid, riidewärwid, hambapulber, pesu-sine jne.

Stanislaw Nomeiko, kosmeetika töökoda „Gloria", Tallinnas, Kiwi tän. nr. 1.
206. Saapakreem „Farbol".

Willem Markwart, Tallinnas, Ahju tän. nr. 19.
207. Saapakreem „Favorit".

Rudolf Isak, Tallinnas, Suur Laagri tän. nr. 4.
208. Mitmesugused küünla- ja kreemitööstuse saadused.

Johannes Hint, Tallinnas, Prii tän. nr. 9.
209. Kirjutusmasina lindid, walmistamise sisseseade ja proowilindid.

Wäljamaa tööstus.

Willem Brauns'i wärwiwabrik, Quedlinburis, Saksamaal. Tallinna esitaja M. Alperowitsch ja Ko., Uus tän. nr. 16.
210. Mitmesugused aniliinwärwid, lindid ja keemialised puhastuse-abinõud.

Keemiawabriku aktsia-selts von Heyden, Radebul-Dresdenis, Saksamaal.
211. Mitmesugused keemia saadused.

Keemiawabrik Kirchner, Schmachtenberg, Mettmann. Mettmann Röttgenis Rheini ääres, Saksamaal.
212. Saapakreem „Centrolin", „Marol", „Blikalin", kingakiwid jne.

A.-s. „Promit", Tallinnas, Merepuiestee nr. 15. Näitusel oma pawiljon nr 18.
213. Kontoriliim, kopeerimise- ja kirjutustint, transmissiooni rihmade määrimiswaha, P. Rönning & Gjerlöff'i tehasest Kopenhagenist.

Kaubamaja Rudolf Koll, Tallinnas, Wene t. nr. 8. Näitusel oma pawiljon nr. 33.
214. Mitmesugused wärwid, keemia- ja tooresained.

A.-s. „Atlanta" Tallinnas, Wiru tän. nr. 4. Näitusel oma pawiljon nr. 31.
215. Tallinna A.-s. „Laboratori" seebi- ja keemiatööstuse masinad: põhiseebi hööweldamise masin, tualettseebi kangide wäljapressimise ja tükkideks lõikamise-masinad, pesuseebi lõikamise-masin, tuubi täitmise- ja sulgumise-masin.

O|Ü Tallinna ôli ja wärwiwabrik

„EXTRAKTOR"

soowitab oma wabrikus walmistatud kôige paremas headuses

eht linaseemne-ôli wärnitsat,
puhastatud linaseemne õli,
õlikooke, rohelist seepi ja
wankrimääret piiramata arwul.

WABRIK Puschkini tänawal 10, kõnetraat 245
KONTOR Wana Posti tän. 1, kõnetraat 13-94
TALLINNAS

PROOWID ON NÄITUSEL OMA PAWILJONIS WÄLJA PANDUD

ROHU- ja WÄRWIKAUPLUS

K. KÕLL

TALLINNAS, SUURE PÄRNU maant. 12

SOOWITAB .....

lônga- ja maalriwärwisid, ôlisid, lakkisid, tinktuure, spermiini, ferratooli, hämatogeni, türgipipra ..... kaune, humalaid .....

..... JA MUUD

ROHUKAUPA











KROONITUD
28 AUHINNAGA JA
5 KULD AURAHAGA.

1914 A
PARIISI ILMANÄITUSEL
KÕRGE AUHIND
„GRAND PRIX"
JA KULD AURAHA.



1905a.



1905a.

KAALUDE JA KASSAKAPPIDE TEHAS
Ü-S
OTTO HEINRICH KABER

TALLINNAS, BALTISKI MAANTEE № 46,
KONTOR KULLASEPA TÄN. № 10.

Asut. 1883a.

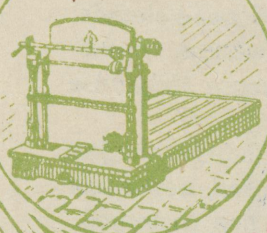



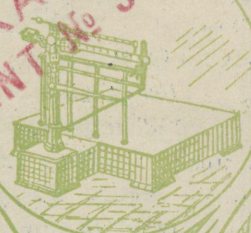

OTTO HEINRICH KABERI
F. W. O. KAITSE-PATENT № 396

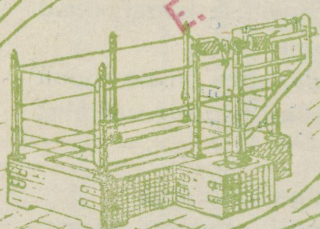

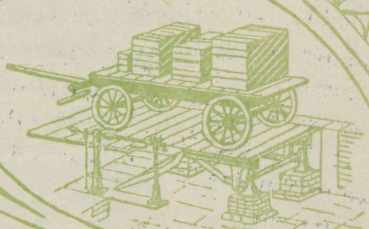

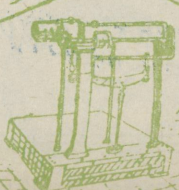

KÕIKSUGU KAALUD.
TERASKAPID
JA NENDE PARANDUS.

OSAKONNAD:
GRUUSIAS, ASERBEIDSHANIS
JA VENEMAAL.

Kaalude ja Kassakapi Tehas

Ü-S. OTTO HEINRICH KABER.

TALLINN (EESTI).

A. H.

Sellega juhime Teie tähelepanemist, et oleme Kaalude ja Tulekindla kapi tehase Tallinnas, Baltiski maantee Nr. 46, awanud.

Tööde ja tellimiste wastuwôtmine Kontoris **Kullasepa tän. № 10.**

Teie lahket tähelepanemist pöörates meie tööstuse peale, mis oma kauaaegse kestwuse ja laialduse teadusega töötanud.

Kroonitud mitmesuguste kôrgete auhindadega.

Iseäranis rôhutame, et meie tööstus sai auosaliseks, hulga wôistlejaid ära wôites, 1914 a. maailma näitusel Parisis kôige kôrgemat auhinda, suur kuld auraha ja Grand-Prix saades.

Kôik ülewal tähendatud andmed lasewad oletada: et seda, mis noortel Töösturitel oma wähese praktikaga puudub. Meid aga oma kauaaegse töötamise ja kogemuste tôttu garanteerib.

Meie tehastel on ülendawad omandused: tugew ehituse wiis, täielikud tehnilised muutused, eeskujulik täpi pealne walmistamine ja korralik hea materjaal.

Kaalud ja kassakapi lukud kerge käiguga, ratsionaalne konstruktsion ja ühes nende omandustega kauaaegne wastupidawus.

Lootes, et Teie soowi ja tarwituse korral meid oma lahkete tellimistega käsutama saate.

Et Teie usaldust ära teenida, saab meie poolt töö walmistamise ja tellimiste täitmiste peale iseäralist rôhku pandud.

Kôige austusega

Ü.-S. OTTO HEINRICH KABER.

OTTO HEINRICH KABERI
E. W. R. KAITSE-PATENT № 396

Kontor: Tallinnas, Kullasepa t., Nr. 10.

Elektritööstus.

Auhinnamõistjad:

W. Waher.
A. Markson.
G. Hacker.
R. Krant.

Väljapanekud annes peahoones nr. 14.

ELEKTROTEHNIKA TÖÖSTUS „ENERGIA“

TALLINNAS, Suur Karja tän. nr. 11
TELEFON KÕNETRAAT 709

Walmistab armatuurisid, kellasid, mootorisi, õhupuhastajaid (wentilaatorisi) waheldawa ja alalise woolu peale ja on Eestis ainukene ettewõte sellel alal

A. E. G. Eesti Elektri-Selts p. w.

TALLINN, Wiru tän. 13-2. Tel. 1590. Tel. adr. Algemi.

Kôik elektri jaoks.

Elektri turbiinid
Masinad
Mootorid
Transformaatorid
Môôtjad
Juhid ja kaablid
Instalatiooni materjaalid.
Majanduse tarbeks, põllutööstuse tarbeks.

Paberi, trüki, mehanika ja metalli tööstuseks.
Elektri walgus
Elektri tramwaid
„ wedurid
„ pumbad
„ wentilaatorid
„ soenduse aparaadid,
„ spetsiaal aparaadid.

Kôik A. E. G. Elektri-Seltsi wabrikute Berliinis toodangud.

E. W. Sadama tehased, Tallinnas, Merepuiestee nr. 13.

216. Kahekilowatiline raadiotelegraafi ja wastuwõtte-jaamad.

A.-ſ. „Tartu telefoni wabrik“, Tartus, Puiestee nr. 9/11.

217. Telefoni teſkjaama aparaadid ja nende oſad.

Elektrotehnika tööstus Arnold Punn, Tallinn, Narwa m. nr. 4.

218. Galwano elemendid, elektri keedu- ja ſoojendamiſe-aparaadid.

Oſaühiſus A. Tulwer'i elektrotehnika tööstus, Tallinnas, Kopli tän. nr. 2.

219. Elektrikellad, aparaadid ja galwanotehnika tööd.

Wennad Alekſ. ja Aug. Mattiſen'id, Tallinnas, S. Pärnu m. nr. 31.

220. Elektri ſoojendamiſe-aparaadid.

Karl. L. Moks, Tallinnas, Girgenſoni tän. nr. 4.

221. Kuiwad elektrielemendid.

Johannes Mihkelſon. Elektri-mehaanika tööstus, Tallinnas, Kaupmehe tän. nr. 11-a.

222. Akkumolaatorid, pikſewardad jne.

Johannes Raud, Tallinnas, Kopli tän. nr. 12, kr. 21.

223. Rippuwad ja ſeina walgustuſeks tarwiſminewad elektri armatuurid, laualambid ja teiſed walgustuſe abinõud.

Juſ. H. Oesterlein, Tallinnas, W. Söörenſi tän. nr. 5.

224. Mitmeſugused elektri-abinõud, mootorid, lugejad ja teiſed tarbeasjad Siemens-Schukerti wabrikuſt Berliinist. Wäljaspool wõiſtluſt.

Kaubamaja Rudolf Koll, Tallinnas, Wene tän. nr. 8. Näituſel oma paviljon nr. 33.

225. Igaſugune elektri materjaal.

Ostjad

linnas ja maal!!!

Kui Teil tarwis on:

1. **Elektrotehnilisi asju:** nagu installatsiooni materjaal, lambid, mootorid, jne. jne.
2. **Klaaskaup,** aknaklaasid, joogi- ja teeklaasid igat sorti, purgid, jne. jne. jne.
3. **Kiwi- ja portselaan-** taldrekud, tassid, serwiis, maja- ja köögiriistad, jne. jne. jne.
4. **Emaileeritud** kruusid, kausid, kastrulid, jne. jne. jne.

siis otsige

K. Mühlwerk'i

tehnika- ja kaubandusbüroo

Tel. 68. Wiru tän. nr. 9 Tel. 68.

ja teie leiate hea ja odawa

= = = sisseostukoha. = = =

Klaasitööstus.

Aubinnamõistjad:

J. Lindemann.
T. Kaarmann.
L. Kramann.

Eesti klaasitööstuse osaühisus „Eko", Tallinnas, Raatuse täm. nr. 10.

226. Klaasnõud ja pudelid.

AKTSIA-SELTS

C. SIEGEL

KEEDUKÖÖGID, KÄE- JA
:: AURUPESUKÖÖGID ::

Konkurrenzlose Bedingungen

Imp.- & Export-Abteilung

Jegliche Warenoperationen
zwischen
Estland u. Ausland.

Speditions-Abteilung

Prompte u. sorgfältige Erledigung
von
Transporten, Verzollung u. Spedition
aller Art.

Gute trockene Lagerräume

Finska Affärs-Kompaniet.

Telegramm-Adr. WIIK-REVAL.
Telefon 1265.

REVAL.

Postadr. Kl. Karristr. 7
Postfach 288.

Metallitööstus.

Auhinnamõistjad:

Ins. A. Lukk.
" Pihlak.
Kindr. Laidoner.
J. Keskül.
W. Kesker.
A. Saks.
J. Oksenberg.
A. Tõnisson.
H. Kiiwer.

Väljapanekud uues peahoones nr. 14 ja oma paviljonides.

Tallinna Kaalude Wabrik VEGA

Riesenkampfi t. 56. Linna ladu: Jaani t. 6, äri 7.
Walmistab:

LAUAKAALUSID 15 kg., KÜMNENDIKUD KAALUSID 15 pd., KAALUSID 1:40 20, 30 pd., KAALUSID 1:100—50 ja 75 pd., WIHID (pommid) naeltes ja kilogr., WÄIKSED WIHID solotn ja gr. kauband. ja apteekidele. TOOBID ja POOLTOOBID.

Kõik kaalud lastakse müügile ainult tembeldatult Eesti proowikojas. Head ja soliid ehitatud kaalud „VEGA“ tasuvad alati enda ostuhinna, sest et neid aastate kaupa wõib tarwitada. Tehas wõtab wastu tellimisi ja täidab rutuliselt: 1) Wana kaalude parandamise ja nende ümbertegemise meetersüsteemi peale. 2) Kõiksugused metallitööd: treimise, hööweldamise ja freesimise. 3) Kõiksuguste masinate ja plahwatusmootorite parandused. 4) Põllutööriistade parandused.

EESTI--TALLINN

Tallinna Sadama Tehased

Kõige suurem Eesti Wabariigis

metallitööstuse alal töötaw TEHAS.

TEHASTES on mudeli-, walu-, sepa, wasesepa katalsepa, lukusepa, tööriistade, treiali, elektrotehnika, suurtüki, laewaehituse, armatuuri, raadio-telegraafi, optika, mootori, automobiili, tisleri, puusepa, paadi, purje, takleri ja maaldri töökojad, peale selle

UJUW TÖÖKODA KOMPRESSOR-JÕUJAAMAGA.

TEHASTES on oma bassein graniitkaldaga. Basseini kallas on raudtee ja tõstekraanadega warustud. On omad pukseerimise- ja ujuwad tõsteabinõud kuni 50 tonnini. Peale selle on Tehastel

4 UJUWAT DOKKI

mitmesuuruse tõstejõuga. Kõige suurema doki pikkus 100 meetert, laius 33 mtr. Tõstejõud 5000 tonni.

Tehastel on wõimalik

ja hea wilumus kõiksuguseid laewa parandustöid oma peale wõtta, nagu laewade tõstmisi, weealuse laewa osade parandamist ja wärwimist, peale selle igasuguste mootorite, automobiilide, aurukatalte, wedurite ja kõiksuguste teiste mehanismide parandamise töid.

1921. a. esimese 6 kuu jooksul on Tehaste remondist läbi läinud 132 laewa ja 36 laewa dokitud. Remonteeritud: 20 kompressori, 105 nahwtamootori, 27 elektrimootori, 25 dünamod, 52 automobiili ning peale selle hulk teisi wäiksemaid töid.

Kodumaa tööstus.

Metallitööstuse A.-ü. „Ilmarine“, Tallinnas, Troonipärija puiesteel nr. 21.
Näitusel oma paviljon nr. 32.

227. Kogu teraseſt ja malmiſt walatud asju.

E. W. Sadama tehased, Tallinnas, Merepuiestee nr. 13.

228. Kogu malmiſt ja waseſt walatud asju.

Johannsonn, Menning ja Ko. naelawabrik, Tallinnas, Toompuiesteel nr. 10.

229. Mitmesuguſed naelad.

A.-ü. „Atlanta“, Tallinnas, Wiru tän. nr. 4.
Näitusel oma paviljon nr 31.

230. Oma naelawabriku naelad.

Esimene Eesti kirjutusſulgede tehas. Omanikud Dr. R. Mürwitz ja pr. Dreut, Tallinnas, Riiſenkampfi tän. nr. 54.

231. Kirjutusſuled.

Karl Graudin, malmi- ja waſewalamiſe-wabrik, Tallinnas, Wittenhofi tän. nr. 47-a.

232. Pajad, plitad, ſiibred, bukſid, kriiskad, nestid, jahatallad, rullirõngad, kaalupommid ja mitmesuguſed teiſed walatud asjad.

Reinhold Lood, katalſepa, waſewalamiſe ja maſinate töökoda, Tartus, Kiwi tän. nr. 27/29.

233. Wakuum-aparaat, weedestilleerimiſe aparaat, farmatſöitilise aparaat, mineraalwee aparaadid, korkimiſe- ja willimiſe-maſinad, mahlapumbad ja mitmesuguſed teiſed waſkabinõud. Kõik oma töökojas walmistatud.

Tööstuſe-kaubanduſe oſaühiſus „Dedalus“, Tallinnas, Narwa maant. nr. 19.

234. Wärwi-, kompweki-, kilu- ja apteegikarbid, metallnõõbid, akripildemed, paberiklambrid ja teiſed „Dedaluſe“ tehaſes walmistud asjad.

Põllutööriistade wabrik „Tegur“, Tartus,
Holmi tän. nr. 4.
Näitusel oma paviljon nr. 27.

235. Malmist pingid ja lauad, walatud ristid, mitmesugused malmi- ja wasewalamise-tööd; tisleri- ja metsatööstuse-tarwed.

A.-ü. „Dwigatel“, Tallinnas, Lasnamäel.
Postkast nr. 131.

236. Mitmesugused malm-osad.

Tallinna kassakapi tehas, Tallinnas,
Rüütli tän. nr. 26.

237. Tulekindlad rahakapid; kõige paremast terasest walmistatud uuema süsteemi järele. Raskus 3—80 puuda.

Martin Alt. Mehaanika töökoda, Tallinnas,
Müürivahe tän. nr. 7.

238. Spindelpress, käsitsi ümberaetaw, raskus 16 pd.
239. Kartongilõikamise ja foonimise-masin, jõumasinaga ehk käega ümberaetaw; lõikab kartongi kuni 4 m/m. paksuselt 200 lehte tunnis; raskus umbes 45 puuda. Masin töötab Anilon & Reieri karbitööstuses heade tagajärgedega.
240. Ekstsenter-press hoo- ja rihmaratastega, jõumasinaga ümberaetaw, tõstekõrgus 20 m/m., raskus umbes 7½ puuda.

Johannes Peets. Metallitööstus, Tartus,
Tiigi tän. nr. 74.

241. Tubakalõikamise masin; tarwitab ½ hobuse jõudu, lõigates 1—3 puuda tunnis. Tarwitusel prof. A. Kessleri tubakawabrikus Tartus. Hind 60.000 marka.
242. Patent-, poolpatent- ja lihtwankri teljed, wankriwedrud.

W. Suubi & Ko. Lukusepa-mehaanika töökoda, Tartus,
Riia tän. nr. 51.

243. Augulöömise press.

Ühisus Otto Heinrich Kaber. Kaalu ja kassakapi tehas. Kontor: Tallinnas, Kullasepa tän. nr. 10.

244. Kogu täiendatud, patenteeritud mitmesuguseid kaalusid.

Tallinna kaalude wabrik „Wega“, Tallinnas, Riisenkampfi tän. nr. 56.

245. Kaalud ja wihid.

Aleksander Kiwistik. Kaalude wabrik „Mars“, Tartus, Karlowa tän. nr. 7.

246. Detsimaalkaalud

Wennad Otto ja August Pirkop'id. Kaalude ja mõõtude töökoda, Tallinnas, Gramiidi tän. nr. 5.

247. Kaalud.

August Ressaar. Kaalukauplus Tallinnas, Nunne tän. nr. 5.

248. Detsimaalkaalud, lauakaalud ja wihid, mitmeteest omamaa töökodadest.

W. Berntsen. Kaalude töökoda, Pärnus, Rüütli tän. nr. 5.

249. Päsmerid. Ainsad seadusliikult lubatud tembeldud päsmerid, igas suuruses kuni 5 puudani. Hind 1200—2700 marka.

Mart Laagrekülа, Tallinnas, Härjapea tän. nr. 1.

250. Detsimaalkaalud.

August Jürgens, Tallinnas, Jaani tän. nr. 8.

251. Raudwoodid, reform- ja wedrumadratsitega.

Eduard Möllerson. Raudwoodide töökoda, Tallinnas, Rohu tän. nr. 13.

252. Raudwoodid ja traatwõrgud.

HEINRICH GRETEMEIER

ALTONA - HAMBURG

IMPORT — WAHETUSKAUP — EKSPORT

Telegrammide adr.: HEINGRETE, ALTONA

Meie soowitame Teile:

Rauа- ja teraskaupa
Põllutööriistu ja masinaid
Tööstuse-masinaid
Igasuguseid tööriistu
Elektri sisseseade tarwidusi
Majapidamise tarbeasju
Klaas- ja portselaankaupa
Tekstiil-kaupasid
Tehnika abinõusid
Kirjutusmaterjaali
Wärwisid
Muusika tarbeabinõusid

Kirjawahetus wõimalikult SAKSA, INGLISE ehk PRANTSUSE keeles

Wäljapanekud näitusel uues tööstusehoones 14

GUSTAV von KÜRTEN

REMSCHEID

KÕIKSUGU

PUU- ja METALL-TÖÖSTUSE TÖÖRIISTAD

AINULT KÕIGEPAREMAS HEADUSES

Osakond ja wabriku ladu: TALLINN, S. Karja t. 19
Postkast 287
Esitaja Eestis: ALFRED HEIL, Suure Karja tän. 19

Osaühisus Karl Tammann & Ko., Tallinnas, Dunkri tän. nr. 4.

253. Acetileen-gaasi, õhuhapniku, walgustuse, metalli kokkukeetmise ja metallilõikamise aparaadid.

Alfred Truwe. Mehaanika- ja lukusepa-tööstus. Tallinnas, Suur Pärnu maant. nr. 39.

254. Patent tabalukud, klahe wõtmega.

M. Hermanson, A. Lilenworst ja Ko. Lukkude tööstus „Eesti", Tallinnas, Gõrgensoni tän. nr. 27.

255. Suured aidalukud, mööblilukud, rippuwad lukud, uksewedrud.

Aleksander Reinthal, Tallinnas, Lutri tän. nr. 4.

256. Algupäraline ukselukk.

J. Hunt. Sepa- ja lukusepa-töökoda. Alliku wallas, Retla küllas, üle Kärewere.

257. „Patentwõkser" aidalukk, patent aidalukk, „Lõhus warganarritaja" (aidalukk).

Jaan Krentzberg, Nõmme II. Roopa tän. nr. 10.

258. Ökonoomilised raudpliitad.

Juhan Jakobson. Sepa- ja lukusepa-töökoda, Tartus, Kroonuaia tän. nr. 22.

259. Ökonoomilised pliitad ja wäiksemad taotud kunstsepatööd.

Tartu metallpärgade wabriku ühisus, Tartus, Aurulaewa tän. nr. 1.

260. Metallpärjad.

Walter, Eerik. Metall- ja papipressimise tööstus.

261. Metallpärjad ja puusärgi ehted.

Jaan Blaufeld. Gummitemplite ja metalligraweerimise töökoda, Tallinnas, Nunne tän. nr. 8.

262. Gummistemplid ja graweerimise tööd.

Oswald Kattenberg, Tallinnas, S. Tartu tän. nr. 82, kr. 8.

263. Mitmesugused terasesse graveeritud ja metallisse pressitud tööd, seltside ja asutuste märgid, pronkist ja vasest taotud lilled, waasid, mitmesugused kujud.

Aleksander Kaart, Tallinnas, Uus Kalamaja tän. 20.

264. Metall- ja gummistemplid.

Erich Kattenberg, Tallinnas, Puuvilja tän. nr. 2.

265. Graveeritud stemplid, aurahad, mitmesuguste seltside ja wormimärgid.

Egon Eichfus, Narwas, Suur tän. nr. 24.

266. Malmwistid. Hind 2500 mrk.

Johannes Zimmermann. Lukusepa-töökoda, Tallinnas, Liiwalaia tän. nr. 16.

267. Rauast hajuaristid ja leiwalõikamise nuga.

Gustaw Lindebaum, Tallinnas, Grigori tän. nr. 21.

268. Rauast rist.

Filipp Reimann ja Joh. Ufer. Metallitöökoda, Tallinnas, Tina tän. nr. 17.

269. Kogu oma töökojas walmistatud wikatiisi.

Eduard Leppik. Metallitöökoda, Tartus, Aleksandri tän. nr. 95.

270. Hobuserauad.

K. M. Wangimajade Peawalitsus.
Näitusel oma pawiljon nr. 46.

27. Mitmesugused sepa-, pleki- ja lukusepa-tööd, nagu: wikatid, kirwed, hobuserauad, kohwikeemise masinad ja kannud, kohwiweski, laastakaal jne. Tallinna eeluurimise, karistuse ja Pärnu wangimaja töökodades wangide poolt walmistatud.

August Paukjepp, Tallinnas, S. Roosikrantsi tän. 17.

272. Pikkewardiad.

J. Kerna, Tartus, Tähtwere tän. nr. 13.

273. Jahipüssi padrunikestad, igat seltsi tongid ja rewolwri padrunid.

Gustaw Liebermann, Tallinnas,
Hollandi tän. nr. 46.

274. Haawlid, oma töökojas walmistud. Hind 1200 mrk. pund.

Oskar Tõnisson, Tallinnas, Girgensoni tän. nr. 7.

275. Kompostri numbrid, sõidupiletite märkimiseks raudteedel, laewadel jne.; kontrollstemplid, (käärid) piletite ja igasuguste paberite märkimiseks.

Eduard Piispea, Tallinnas, Wladimiri tän. nr. 36.

276. Postament, akwaarium weepurtskamisega.

Aron Bergmann. Mehaanika- ja terasriistade-töökoda,
Tallinnas, Suur Tartu maant. nr. 16.

277. Mitmesugused terasriistad: noad, nõõgad, pistodiad (kortikud) jne.

Wold. Reinwaldt. Mehaanika-, waje- ja plekitööstus,
Tallinnas, Sõmi tän. nr. 17.

278. Metalliist käsitööde kogu.

Runben Rekkor, Tallinnas,
Kloostri Kooli tän. nr. 7.

279. Gilescheerimise, graweerimise ja emailleerimise tööd.

August Krais. Metalli-töökoda, Tallinnas,
Uus Puiestee nr. 9.

280. Lennuaparaadi mudel 10 korda wähendatult ja teised metalliist käsitööd.

Jakob Kiil, Tallinnas, Wäike Axehna tän. nr. 8.

281. Plekist fulepead ja paberossi toppimisemasinad.

K. Liiwamägi, üle Woldi.

282. Mitmesugused metalliist tarvitud asjad.

KAUBAMAJA

A. KAPSI ja Co

Harju tän. nr. 46. **Telefon 775.**

I. **Elektrotehnika osakond.**
Rikkalik elektri tarbeainete ladu.
Elektri jõujaamade ehitus ja installatsioni tööd.

II. **Tööriistad ja masinad.**
Kodumaa ja wäljamaa esitus.

III. **Naelad ja kruwid** — Suur wäljawalik.

IV. **Mööbel** — Stiilimööbel tubade wiisi ja üksikult.

Julius Hanshoff.

Kõn. 227. TALLINNAS. Narwa m. nr 6.

Automobiilid, mootorrattad, mootorid, bensiin, gummid, automaterjaal.

Garage, töökoda.

Richard Akkermann, Tallinnas, Heina tän. nr. 8.

283. Mitmesugused wasest walmistatud tööd: laelamp, pildiraam, waasid, bensiinilamp, kirjutusriistade hoiukoht jne.

Aleksander Plutas, Tallinnas, S. Tartu m. nr. 61=e.

284. Mitmesugused rauast walmistatud käsitööd.

Wäljamaa tööstus.

A.=s. „Promit", Tallinnas, Merepuiestee nr. 15.
Näitusel oma pawiljon nr. 18

285. Patenteeritud puurimise aparaadid „Kosmos", walmistud Berliinis Rud. Meissneri mehaanilises töökojas, metalli puurimiseks.

286. Patenteeritud „Uniwersaal" teritamise masinad R. Meissneri tehasest Berliinist metallasjade, peenikeste tööde, kautschuk= ja luuasjade teritamise, lihwimise, puurimise ja saagimise jaoks.

Kaubanduse kontor Alfred Heyl, Tallinnas,
S. Karja tän. nr. 19.
Näitusel pawiljon nr. 24.

287. Kõiksugu metall= ja puutööstuse tööriistad, nende walmistamise ja puutööstuse masinad, walmistatud Gustaw von Kürten'i wabrikus Remscheidis, Saksamaal.

Kaubamaja Rudolf Koll, Tallinn, Wene tän. nr. 8.
Näitusel oma pawiljon nr. 33.

288. Ruad, igat sorti.

289. Igasugused metallist tööriistad ja tarbeasjad.

A.=s. „Silva", Tallinnas, Merepuiestee nr. 17.
Näitusel oma pawiljon nr. 35.

290. Täieline kogu puu ümbertöötamise masinaid Kirchner & Ko. wabrikust Leipzigist Saksamaalt (A.=s. „Silva" ainuesitus Eestis).

A.-s. W. Schneider & Ko., Tallinnas,
Wiruwärawa puiestee nr. 19.

291. Tisleri kreissaag, pendelsaag, bandsaag, hööweldamisemasin, kuullaagrid ja teised metalltööriistad Teichert & Poeg — Liegnitzist ja R. Felde wabrikutest Remscheidis.

Kaubamaja Anton Heilmann, Tallinnas,
S. Karja tän. nr. 6.

292. Saed, kirwed, noad ja mitmesugused teised tööriistad.

Karl Schöme kaubamaja, Tallinnas,
Wiruwärawa puiestee nr. 17.

293. Täieline kogu metalli- ja puutööstuse masinaid; käsitöö ja põllumajanduse tarbeasjad Lloyd Dynamo Werke — Bremenist, Husemann — Iserlowist, Pryma — Stolbergist, List &Ko. — Barmenist ja teistest Saksamaa wabrikutest.

Ühisus Körting-Gürtleri Berliini kaubamaja Tallinna osakond, Tallinnas, Narwa maant. nr. 50.

294. Mitmesugused põllumajanduse tarberiistad ja nende walmistamise masinad.

Tööstuse ja majapidamise tarwiduste ühisus „Gamma" Wiinis. (Industrie & Bandbedarfs Gesellschaft Wien, Habsburgergasse 1.)

295. Mitmesugused põllutöö- ja ehituse-tööriistad.

Kaubamaja „Maamees" Tallinnas, S. Kloostri t. nr. 18.
Näitusel oma pawiljon nr. 41.

296. Metall- ja puutööstuse käsitööriistad, teras- ja raudtarbeasjad Tscheho-Slowakkia wabrikutest.

Tehniline büroo ja töökojad K. Michelson ja R. Paalberg, Tallinnas, Puschkini tän. nr. 8.

297. Autogeenilise metallikeetmise, lõikamise ja teised mtallitööstuse masinad Messer ja Ko. wabrikust Saksamaalt, Frankfurtist, Maini äärest.

M. L. Freeland, 5 Farringdon Ave, London.

298. Traadid, traatwõrgud, kõied ja teised metallasjad.

Gerhard Wieckmann, Tallinnas, Suur Pärnu maant. nr. 48.

299. Puusaagimise masinad, patent wõtmed, habemeajamise aparaadid ja teised metallasjad.

Johannes Freibach, Tallinnas, Niguliste tän. nr. 11.

300. Rewolwer „Brauning", kaliber 765, F. N. Belgia wabrikust.

Wennad Brock, Tartus, Supurturg nr. 11.

301. Loomakaswatuses tarwisminewad ja loomade arstimise riistad H. Hauptneri wabrikust Berliinist.

Esimene Tallinna gummi-, metalltemplite ja metallipressimise töökoda

Perfect

Nunne tänaw nr. 8.

asut. 1893. a.

Walmistab riigi ja omawalitsuse asutustele, seltsidele kui ka eraisikutele igasugu gummi- ja metalltemplid, mettallipressimise ja graweerimise töid ruttu ja wõistlemata hindadega. **Asjatundliku ja korraliku töö eest täielik wastutus.**

J. Blaufeldt.

Maitserikkus. **Wastupidawus.**

Kodumaa puiest tammest, saarest, kasest paenutatud mööbel: toolid, lauad jne. Jalutuskepid.

J. Press & Pojad

Tartus, Puu tän. 5.

Karl Tammann & K°

TALLINNAS, Dunkri tän. 4. Kõnetr. 502.

NAHATÖÖSTUSE OSAKOND

walmistab tellimise peale ja müüb ladust: KÄEKOTTE (REDICULE), RAHATASKUID, RAHAKOTTE, PORTFELLE, REISUKOTTE, TSUMMADANISID jne.

Müügil kõigis paremates kauplustes.

A. TIITS

(endine E. Lohan)

Kella-, kuld- ja hõbeasjade kauplus.

Kellad kõige parem. wabrikutest. Korralik talitus ja mõõdukad hinnad.

Puutööstus.

Auhinnamõistjad:

Ins. A. Reier.
T. Ussisoo.
K. Mäng.
Lemberg.
Punsepp.

Wäljapanekud uues peahoones nr. 14 ja oma paviljonides.

Eesti Mehaanilise Puutööstuse Aktsia-Selts

A. M. Luther

Tallinnas. Äri Wana Posti tän. nr. 9.

Pakub:

büroomööblid,
elutoamööblid,
kantseleimööbid,,
koolimööblid,
wineer-kartonge,
wineer-kohwrid,

wineer-aktimappe,
„ käsitromlid,
„ tünne,
„ toolipõhju,
„ platesid,
„ labidaid jne.

Kõnetraadid: Wabriku nr. 143.
Ärisse nr. 616.

Tööstus-aktsiaselts

„Massoprodukt"

Tallinnas.

PUU- JA METALLITÖÖSTUSE WABRIK.

Wabrik: Suur Tartu m. nr. 61-d — Wabriku ladu ja
kauplus: Harju tän. nr. 46.

Registreeritud wabrikumärk: A. S. M.

Mööbli jaoskond: I. järgu mööblid kôigis stiilides üksikasjadest kuni kôige peenemate tubade sisseseadeteni.

Ehituse osakond: Uksed, aknad ja trepid, kaupluse sisseseaded jne.

Metalli jaoskond: Mööbliukud, lihtsad ja tellitawad. Elektri armatuurid korteritele ja wabrikutele. Käsi-, rippuwad- ja seinalambid. Töökodade lampide kaltsewôrgud. Gitarre ja mandoliine mehanismid. Mikromeetrid, woltmeetrid. Mitmesugused ketid. **Süstade ja spordi-lootsikute ehitus.**

Tallinna Eesti Põllumeeste Seltsi 1920 a. näitusel kaks I auhinda. Suur kuld- ja hôbe auraha.

Jaan Pent'i aamiwabrik, Tallinnas,
Allam Luha tän. nr. 5. Telef. 4—10.

302. Tünderſepatööde kogu: nahaparkimiſe-wabrikute-tõrred, piirituſſe-aamid, ſiirupi-waadid ja teiſed wähemad tünderſepatööd. Wäljapanekuid lahtiſel platſil. — Wabrik on äänuke felleſarnane ſuurem tööſtus Eeſtis, tälidab ſiſemaa kui ka wäljamaa tellimiſi.

Mööbliehitus-wabrik, A.-ſ. „Massoprodukt“,
Tallinnas, S. Tartu m. nr. 61-d.
Näituſel oma pawiljon nr. 40.

303. Söögitoa ſiſſeſeade.

A.-ſ. A. M. Luther ja Markel Makarow.
Tallinnas, S. Pärnu m. nr 27; äri: W. Posti tän. nr. 9.

304. Elumaja ſiſſeſeade. Wäljaspool wõiſtluſt.

Aleksander Umberg, mööblite töökoda, Tallinnas.
Toompeal, Lossi plats nr. 6.

305. Magamiſetoa ſiſſeſeade.

Põllutööriistade wabrik, A.-ſ. „Tegur“, Tartus.
Näitusel oma pawiljon nr. 27.

306. Puuſt pingid ja lauad.

A.-ſ. „Dwigatel“, Tallinnas, Lasnamäel.

307. Kirjutuslaud ja parkett.

A. Talwik. Mööblitööstus, Tallinnas,
Wittenhofi tän. nr. 31.

308. Wõõraſtetoa ſiſſeſeade: laud, ſohwa, 2 tooli, witriin, maalelaud jne.

Taawet Zettermann. Mööblitööstus, Tartus,
Uue-Turu tän. nr. 23.

309. Kogu mitmeſuguſeid mööblid, kolme toa ſiſſeſeade.

Karl Neider. Mööblitööstus, Tartus, Wene tän. nr. 5.

310. Mitmesuguſed mööblid.

Wigastud Sõjameeste ühiſuſe Keſkjuhatus, Tallinnas, Pikk tän. nr. 67.

311. Naisterahwa kirjuhuslaud, tugitool, raamaturiiul jne. Walmistatud Wigastud Sõjameeste ühiſuſe puu- ja witſatöö-koolis.

Baldun Eskenſon, Tallinnas, Kopli rannas nr. 47.

312. Söögitoa mööbel.

Mihkel Preſs & Pojad, Tartus, Kalamehe tän. nr. 36.

313. Paenutud mööbel: toolid, lauad, postamendid, jalutuskepid jne.

Boris Milk, Hiiumaal, üle Heltermaa.

314. Wiiſadeſt puunutud mööbel.

Eduard Pedriks, üle Rakke, Järwa maak.

315. Korw- ehk puunutud-mööbel: ſohwa, tugitoolid, laud, monument, kiiktool jne.

Rebeka Pedriks, üle Rakke, Järwa maak.

316. Mitmeſuguſeid korwid.

Stanislaw Lizinsky, Tartus, Aia tän. nr. 61.

317. Korwmööblid, reiſukorwid, korw-lapſewankrid jne.

Anna Laurenberg, Tallinnas, Kaſanski tän. nr. 7.

318. Korwmööbel.

Jaan Kurwits, Tallinnas, Aia tän. nr. 12.

319. Toa ſiſſeſeade, kadakapuuſt walmistud: ſohwa, lauad, toolid, woodi, rüdenagi jne.

Wennad Solo, Tallinnas, Kama tän. nr. 6 ja Wiljandis, Kirikumõisa tän. nr. 43.

320. Paberoſſi-, tubaka- ja apteegikarbid, puulaastudeſt korwid jne.

Juhan Klaussen, Klaasilihwimise, peeglihõbetamise ja pildiraamide tööstus, Tallinnas, Dunkri tän. nr. 4.
321. Kogu pildi- ja peegliraame, peeglihõbetamise proowid.

E. Karro, Tallinnas, Uus Tatari tän. nr. 12.
322. Kogu pildiraame.

Anton Raun, Tallinnas, Laulupidu tän. nr. 9.
323. Laste sõidurriistad: wanker, käru, jalgratas, saan jne. Oma plaani järele walmistud. Patenteeritud.

Fritz Mitt, Tartus, Roosi tän. nr. 55.
324. Kogu puunikerduse-töid.

Kurt Etzold, Tartus, Tiigi tän. nr. 65.
325. Nikertud kast, ilmasjade alalhoidmise jaoks.

K. M. Wangimajade Peawalitsus.
Näitusel oma pawiljon nr. 46.
326. Mitmesugused laudsepa-, puusepa-, nikerduse- ja karbitööd. Mitmetes wangimajade töökodades wangide poolt walmistud.

H. Tõnisson ja Ko., Tartus, Kalamehe tän. nr. 36/42.
327. Mitmesugused wähemad puutööd.

Eduard Jutal, Tallinnas, Kopli tän. nr. 20-c.
328. Loogad ja aiatoolid.

„Turg" end. Schmidt

Suur Pärnu m. nr. 5.

Kõige kasulikum sisseostukoht maameestele ja kaupmeestele.

Kõiksugu riide, raua ja majanduslised kaubad, **wõistlemata odawate hindadega**, suuremal ja wäiksemal arwul.

Suur Pärnu m. nr. 5.

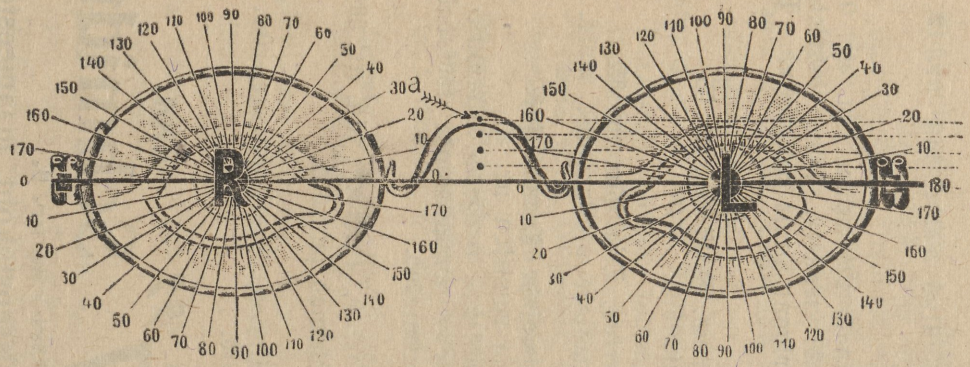

OPTIKA-MEHAANIKA-KAUPLUS ja TÖÖKODA

Endine
P. REBENITZ.

F. HAUSEN

TALLINNAS,
Pikk tän. Nr. 31.

Kaupluses suures wäljawalikus: prillid, näpitsad, lornetid, monoklid ja nende üksikud jaod.

Prillide meniscen-klaasisid kõiki numbrid. Kiikrid, pikksilmad, luuped, tasku-, paadi-, mootori- ja laewakompassid, õhu- ja ihusoojuse mõõtjad, ilmaklaasid, paralleel-joonelauad, juukselõikamise masinad jne. jne.

Töökojas WALMISTATAKSE kõigeparematest wäljamaa kombineeritud klaasidest arstitähtede järele igasugu prillisid j. n. e. PARANDATAKSE korralikult ja ruttu ülemalnimetatud asju, paewapildi-aparaatisid, maamõõdu riistu jne.; TERITAKSE arsti lõikuseriistu, habemenuge, käärisid j. n. e.

Muusikariistad.

Auhinnamõistjad:

Konst. Türnpu.
A. Topmann.
J. Bergmann.
Paulsen.
R. Kull.

Väljapanekud ümes peahoones nr. 14.

KOMPWEKITÖÖSTUS

„MIGNON"

Nõmmel, Waldeki t. 1

Soowitame kaupmeestele tuntud, wõistlemata headuses kõiksugu kompwekka kõige suuremas wäljawalikus

LADU:

TALLINNAS, SUURTURG Nr. 16
H. O. WALDMANN'I KAUPLUSES,
KÕNETRAAT 911 ja WALLI tän. 6
J. TOSTI KAUPL., KÕNETRAAT 908

Jaan Rässa muusikariistade tehas, Tartus, Tiigi tän. nr. 80.

329. Pianiinod, wiiulid ja gitarred.

August Terkmanni orelitehas, Tallinnas, Uus Tatari tän. nr. 12.

330. Harmoonium ja aeolian.

August Kristalli keelpillide-tööstus, Tallinnas, W. Pärnu m. nr. 12.

331. Kogu keelpille: alto, tsello, kontrabass; gitarred ja mandoliined.

A. M. Kristall, Tallinnas, W. Pärnu m. nr. 12.

332. Kogu keelpillide keeli, oma walmistus.

Harald Kristall, Tallinnas, W. Pärnu m. nr. 12. (August Kristalli poeg ja õpilane.)

333. Mitmetseltsi wiiulid.

Karl Söödor, Tallinnas, Apteegi tän. nr. 2.

334. Tsello, wiiulid ja alto.

August Pressrand, Muusikariistade töökoda, Tallinnas, S. Ameerika tän. nr. 3-a.

335. Mandoliined ja gitarred.

Ühisus Körting-Gürtler, Tallinn

Narwa m. nr. 50. Telefon II-40.

Weo- ja sõidu-automobiilid, jalgrattad ja mootorrattad.

Maalritööstus.

Auhinnamõistjad:

K. Mikita.
J. Bersmann.
L. Hanberg.

Väljapanekud ühes peahoones nr. 14.

Woldemar Berends, Tartus, Peetri tän. nr. 56.
336. Maa- ja weeloodimise tarberiistad.

Martin Brauer, Tallinnas, Wabriku tän. nr. 38.
337. Seina dekoratsioonid ja õlimärwipildid.

Ühisus **„Anons“** Tallinnas, Kullasepa tän. nr. 10.
338. Reklaamiplakatite maalitööd. Väljapanekud paviljon nr. 40 seintel.

Papikarbid kóigsuguste tööstuste tarbeks

Eriala

Kôik papptööd, peensusest lihtsuseni walmistab ruttu, korralikult ja maitserikkalt

kôige odawamalt

Eriala

Papitööstus

H. Anton & A. Reier

Tallinnas,

Kontor S. Balesna tän. 17
kônetraat 17.

Papi trükkinine

Paberitööstus.

Auhinnamõistjad:

A. Baum.
M. Schiffer.
J. Peterson.

Väljapanekud uues peahoones nr. 14.

WALTER TEGELER
TALLINNAS, SUUR TURG 17
Soowitab jällemüüjatele
kirjutus- ja joonistusmatejaale,
kantselei- ja koolitarwidusi
Suures wäljawalikus

Räpina paberiwabrik, Räpinas.

339. Kirjutus-, kontsept-, kuiwatus- ja teised paberisordid.

Eugen Kniw. Raamatuköitmise töökoda, Wiljandis, Kauba tän. nr. 5.

340. Raamatuköitmise-tööd, kaante ilupaberid jne.

Osaühisus „Wõime“ Tallinnas, Wiruwärawa puiestee nr. 17.

341. Paberi-, papi-, raamatuköitmise- ja kuldamisetööd.

A. Seermann. Raamatuköitmise ja karpide töökoda Narwas, Posti tän. nr. 67.

342. Paberist koolitarwidused, kooliwihud jne.

H. Anton & A. Reier, Papitööstus Tallinnas, S. Balesna tän. nr. 17.

343. Papitööd.

H. Tõnisson ja Ko. Tartus, Kalamehe tän. nr. 36/42.

344. Mitmesugused paberitööd.

Paula Post, Tartus, Kesktänaw nr. 13-a.

345. Tapeedi- ja paberitööstuse mustrid, raamatukaante kawandid jne.

Johannes Schäfer. Tapeedikaupluse ja ladu, Tallinnas, Uus tän. nr. 3.

346. Tapeedid ja ääreilustused mitmesugustes mustrites, Saksa- ja Inglismaa wabrikutest. Wäljaspool wõistlust.

Aktsia-selts „Tapeediwabrik Helsingis“, (Sandudds Fabriks Aktiebolag Helsingfors).

347. Mitmesugused tapeedid. Wäljaspool wõistlust.

TÜRI PABERIWABRIKU

AKTSIA-SELTS.

WABRIK JA JUHATUS

TÜRI ALEWIS, Järwamaal, ALLIKU jaama juures PÄRNU - TALLINNA kitsaroopalisel raudteel; telefoni ühendus üle TÜRI-ALLIKU keskjaama;

TALLINNA KONTOR

Dunkri tän. 19. TALLINNAS Telefon № 760.

Müüb oma ladust palli wiisi:

kôiksugu trükipaberit, karedat ja glaseeritud,
rotatsiooni-ajalehe paberit,
walget kirjutusepaberit,
kontseptpaberit kantseleide ja heftide jaoks,
noodipaberit,
sinist akti- ja heftikaane paberit,
wärwilist raamatukaane paberit,
halli ja walget joonistusepaberit,
albumpaberit mitmes wärwis,
wärwilisi kartongisid paberossikarpide jaoks j. n. e.,
ühewärwilist tapeedipaberit,
mundstüki-paberit paberossikestade jaoks, igas laiuses,
telegraafi-lintisid,
halli pakkimisepaberit, paksu ja ôhukest.

PABERIST KOTTISID (lõõtsad) ½, 1, 2, 3, 5, 10 ja 20 naelased.

WALMISTAB TELLIMISTE PEALE—mitte alla 50 puuda — kôiksugu PABERI SORTISID.

ASJAAJAMINE KORRALIK JA KIIRE.

Trükitööstus.

Auhinnamõistjad:

Jm. Kolliſt.
E. Rooſik.
A. Dewis.

Väljapanekud uues peahoones nr. 14.

Eſimene Eesti mimeograafi-tööstus.
Wennad Otto ja Hugo Tellmann, Tartus,
348. Tiigi tän. nr. 54-a.
Mimeograafi aparaadid ühes mõneſuguste kirjatööde eksemplaaridega. Müügihind 4450 kuni 4950 marka.

Chr. Miidra. Zinkograafi-töökoda, Tartus,
349. Erne tän. nr. 39.
Zinkograafi-tööd.

Theodor Awendt, Tallinnas, S. Ameerika tän. nr. 31.
350. Puulõiked (kliſcheed).

Anton Suurkaſk, Wiljandis, Uus tän. nr. 38.
351. Puulõiked (trükikliſcheed).

ESIMENE EESTIS
MIMEOGRAAFITÖÖSTUS
Wenn. Tellmann
Walmistab mimeograafi aparaate kirjatööde paljustamiseks ja selle juure tarwisminewaid abinõusid. Ühtlasi täidetakse tellimisi ruttu ja odawasti mimeograafi peal kirjatööde paljustamises. TARTUS, Tiigi tänaw 54-a.

KARL TAMMANN & Ko.
KUDUMISE- ja PÄRLITÖÖSTUS
TALLINNAS, DUNKRI tän. 4, KÕNETRAAT 502
walmistab tellimise peale ja müüb ladust: siidist ja willast naisterahwa- jackettisid, jumper'isi, kaelarätikuid (kaschnee) jne. Pärlitest kõige uuemate Pariisi modellide järele käekotte (redikülle), pärli wöösid, naisterahwa ilu- ja ehteasju, kõiksuguste nõude aluseid jne.
MÜÜGIL KÕIGIS PAREMATES KAUPLUSTES

TÄIELIK PÄEWAPILDI
TARBEASJADE KAUPLUS
ERNST FELDT
TALLINNAS
PIKK TÄNAW 16

Päewapildi-tööstus.

Aruhinnamõistjad:

R. Triik.
E. Reisberg.
P. Parikas.

Väljapanekud uues peahoones nr. 14.



FOTO-



SALON

I. klassi ateljee kunst-päewapildi tööstuses

omanik **Walter Lemberg**

Tallinnas, S. Karja tän. nr. 12.

Päewapildi stuudiad kunsti täiuses.

Moodsad foto-grawüürid ja Inglise grawüürid meeldiwas kenas toonis ja silmatorkawas kokkukõlas.

Antiik-grawüüride imitatsioonid silmapaistwas suweräänses wäljatöötuses.

Käejoonistused ja foto-skizzed mitmesugustes wariatsioonides ja sisule külgepassiwas tehnikas.

Kunstlikud suurendused uuema aja nõude kohases wäljatöötuses ja imestust äratawas päewapildi sarnaduses.

Lubatagu tähendada, et minu töökojas walmistatawate tööde juures peaasjalikult rõhku pannakse selle peale, et pilt wõimalikult loomutruu saaks. Seda saab aga selle läbi, et pildistamisel ainult üks silmapilk walgustatakse, nii et pildistataw selle aja wältusel ilmet ei muuda, selle tarwis on minu üleswõtmise ruumis uuema aja kunstwalgustus sisse seatud, mis wõimaldab päewa walguse peale waatamata teha igasuguseid moment üleswõtteid.

Et selgesti aru saada minu töökojas walmistatawate tööde kunstilisest wäärtusest, tulgu igaüks ise waatama.

Äri on awatud äripäewal k. 10—5, pühap. k. 11—2.

Kõige austusega **Walter Lemberg.**

Walter Lemberg, Tallinnas, S. Karja tän. nr. 12.
352. Kunstfotograafia pildistused.

Aleksander Lappe. Fotograafia-tööstus „Regina".
Tallinnas, Viru tän. nr. 8, osak. Suure-Jaanis.
353. Päevapildid ja suurendus-portreed.

Johannes Hallikas. Fotograafia-töökoda.
Tallinnas, Viru tän. nr. 12.
354. Päevapiltide kogu.

Johannes P. Mihkelson. Päevapiltnik Wändras.
355. Postkaardid, päevapildid ja suurendused.

Kinotööstuse ühing „Ofilia-Film".
Tallinnas, W. Pärnu m. nr. 20.
356. Eestimaal walmistud kinolindid.

Karl Roormägi, Tallinnas, W. Kalamaja tän. nr. 20.
357. Broomhõbe piltpostkaardid, oma walmistud.

Johannes Diezmann, Wõrus, Riia tän. nr. 58.
358. Päevapildi-aparaat, oma mudeli järele, kiir-üleswõtete jaoks.

Ewald Balk, Tallinnas, Tina tän. nr. 11.
359. Stereo-waateaparaadid, oma konstrueeritud.

Aktsia-Selts C. Siegel

TALLINNAS, Lai tänaw 27.

Weewärgi- ja keskküttesisseseaded.

KUNST-FOTO

JOH. HALLIKAS

Igaüks, kes näitusele tuleb, laseb enesest minu juures, WIRU TÄNAW 12, moodsad ja loomutruud päewapildid teha. Kauaaegse praktika ja kôige täielikuma sisseseade tôttu on minul :: wôimalik igat Teie soowi täita. ::

PILDID ÄRASÖITJATELE
24 TUNNI JOOKSUL WALMIS

Kôige austusega kunst-päewapiltnik
JOH. HALLIKAS
WIRU TÄN. 12

G. BERGER

TALLINN, NUNNE tän. 1. ASUTATUD 1863

KÖIGE WANEM OPTIKA-
JA
ARSTIRIISTADE-KAUPLUS

Soowitab kôige uuemat seltsi **PRILLE ja NÄPITS-PRILLE,** retsepti järele walmistatakse ruttu lupid, pikksilmad, nivolliisid, teodoliidid, tsirklikastid, baromeetrid, termomeetrid, ja muud peened optika - instrumendid

Wiinawabriku jaoks alkoholimeetrid, sacharomeetrid ja termomeetrid ja

suur wäljawalik arsti- ja loomaarstiriistu

Haigete tarbeasjad, kubemerihmad jne.

Optika-, kulla- ja kellasepatööstus.

Auhinnamõistjad:

J. Proswelt.
O. Koch.
Dr. Akel.
O. Ungermann.
A. Karja.

---

360. **August Amos**, Tallinnas, Jaani tän. nr. 11.
Mitmesugused optika- ja klaasilihvimise-tööd.

361. **Johannes Nõmmann**, Tallinnas, Niguliste tän. nr. 2.
Kuld- ja hõbeasjad.

362. **Jüri Sander**, Tallinnas, Kuninga tän. nr. 4.
Mitmesugused kellasepa artiklid.

363. **Ed. Raadus**, Tallinnas, W. Karja tän. nr. 1.
Mitmesugused ülehõbetamise- ja kuldamisetööd.

„Kuldala“

Kuninga tän. nr. 4. Kõnetraat 13-66.

Kulla- ja kellasepa eriala tööstus ja kaubandus.

Pruutpaaridele suur walik laulatusesõrmuseid ja mitmesuguseid **kulla- ja kellasepa kaupe.** Kuulsa **„GLASHÜTTE“** pendelkellade **ainuesitus Eestis.** Kaubad on ladus saada kõiksugu mustrites. Müüdakse odawalt äraproowitud **„Junghans“** kellasid, wõetakse

kaupmeestelt wabriku hinnaga tellimisi wastu,

kellaseppadele fornituure ja **tööriistu.**

Austusega

J. Sander & Ko.

H. Markowitsh,

Wiru tän. nr. 24, Tallinnas

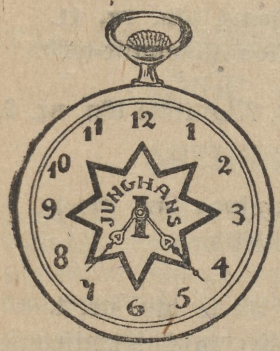

soowitab: kõiksugu moodsaid seina-,laua-, mängu-ja äratamis-**kellasid** ja **uuris id** kõige-parematest wabrikutest, niisama igasugu **kuld-** ja **hõbe-asju.** - - - Kuulsa wabriku **„JUNGHANS“** ainuesitus Eestis.

Wõtan tellimisi wastu

kõiksugu kellade peale

wabriku hindadega.

Ladus saadawal sama kaup.

Tollitariifi alandamise tõttu müün nüüd ladust äratamisekellasid odawamalt.

Luu- ja sarwetööstus.

Auhinnamõistjad:

O. Mandel.
S. Orlow.
Tomberg.
K. Roosenberg.

Wäljapanekud uues peahoones nr. 14.

Aktsia-selts „Atlanta“, Tallinnas, Wiru tän. nr. 4.
Näitusel oma pawiljon nr. 31.

364. Wäljapanekud oma nööbitööstuse alalt; tooresained; walmiskaup; nööbitööstuse-masinad.

A. Laretei, Tartus, Wabaduse tän. nr. 32.

365. Kammid ja nööbid, sarwest walmistud.

Nööbitööstus „Astra“, omanikud P. Riim ja J. Puks.
Tallinnas, Wladimiri tän. nr. 26.

366. Mitmesugused nööbid.

SAAPAID, KINGI

ja

kõrgeid **WILTKALOSSE**

SOOWITAB

M. Dubas

KUNINGA tänaw nr. 6. :: TALLINNAS.

K. LINTSER.

Saapakauplus

S. Tartu m. nr. 8.

SOOWITAB igasuguseid moodsaid ja wastupidawaid **omas töökojas walmistatud,**

jalanõusid ka *tellimiste peale.*

Töö korralik ja kiire.

Aupaklikult

S. Tartu m. nr. 8. **K. Lintser**

Harjatööstus.

Aukinnamõistjad:

K. Gutmann.
Kunskmann.
T. Weldermann.

Väljapanekud uues peahoones nr. 14.

Arnold Weldermann. Harjatööstus. Tallinnas, Harju tän. nr. 32.
367. Mitmesuguused harjad ja pintslid.

Eduard Tõnisson. Harjatööstus. Tallinnas, Kuninga tän. nr. 9.
368. Mitmesuguused harjad.

Soowitan oma töötoas walmistatud kôiksugu

harjasid ja pintsleid.

Ostan jõhwi (hobusesaba) ja seaharjaseid.

Tööstus
Harju tänaw 32.

Kauplus
Kullasepa tänaw 7.

Arnold Weldermann
Tallinnas.

Ed. Tônissoni
Harja- ja pintslitööstus ja kauplus
Kuninga tän. nr. 9, Tallinnas,
Ladus ja walmistan tellim. peale omas tööstuses
wiljapeksumasinate waltsisid, wiina- ja tärklisewabriku harjasid, pintslid, pesu-, riide-, pea-, tasku-, tõrwa-, saapa- ja põranda-harjasid jne. Klopperid, jalamatid, kingakiwi, wee- ja läikenaha saapamääret.

● **Ühisustele ja kaupmeestele korralikud** % ●

J. H. Amtmann & K°
Tallinnas, Wana Wiru tän. nr. 5.
Ôlide ja wärwide ladu ja rohukauplus.
Kättesaadawam ja kôige parem ostukoht pôllumeestele!
- - - - Alati ladust saadawal: - - - -
Masina- ja igasugu määrdeõlisid, määrderaswa mootorite, traktorite ja weskite jaoks, wärwe igat sorti, seebikiwi, kolophoniumi ja muid majandustarbeid, arstirohte inimestele ja loomadele. Juutisid äris ei ole.

Hinnad môôdukad.

Gummitööstus.

Väljapanekud uues peahoones nr. 14.

Aktsia-selts „Promit“, Tallinnas, Merepuiestee nr. 15. Näitusel oma paviljon nr. 18.

369. Mitmesugused gummiasjad: autogummid, kindad, pudelid jne. Miller Rubber ja Ko. tehasest Ameerikast.

Chr. Oja & Joh. Lukk, Tallinnas, Kuninga tän. nr. 2.

370. Automobiilide, jalgrataste ja vankrirehvi gummid, masinarihmad jne. Continental Gautschuk & Gutttapercha Companie vabrikust Hannoverist.

Import & Export Ko., Tallinnas, Narwa tän. nr. 4.

371. Auto- ja jalgrattagummid, mitmesugused tehnilised ja hirurgilised gummikaubad mitmetest Saksamaa vabrikutest.

NAHAWABRIK
Adolf Mathiesen

Tartu = Kwissental

Telefon 110. :: :: Telefon 110.

Ajakohase suure uuema sisseseadega ja asjatundjate juhatusel kôrges headuses soowitab: pinsoli-, pastla-, juhtnahka, kromnahka, schewretti, seremet-rihmasid, roomasid, weesaapa sääri, peanahkasid igasuguses suuruses; lambanahku ja woodrinahka.

Wabrik wôtab tooreid nahku parkimiseks wastu, wahetab walmisnahkade wastu ja ostab kôiksugu tooresnahku.

Mänguasjad.

Aruhinnamõistjad:

W. Päts.
A. Meyendorf.
R. Reite.
J. Urbel.

Johannes Brunsi

Laste mänguasjade tööstus, Narwas,
Jõe tänaw 38. Ladu Westerwalli tänaw nr, 6.
Walmistab oma töökojas ja soowitab
kaupmeestele mõõdukate hindadega

Kõiksugu laste mänguasju

puust, plekist ja papist.

Alati suures wäljawalikus kõiksugu laewad, autod, wankrid, labidad, rehad, kühwlid, ämbrid, kastmisekannud, wannid, köögid, lennumasinad ja palju muid mänguasju.

Peale selle perekondadele ajawiiteks **MÄNGUD** **Tamka, Ümbermaailma, Lotto** ja teised.

HINNAD ODAWAD, kirjalikud tellimised täidetakse ruttu ja korralikult.

Austusega **JOH. BRUNS.**

Esimene Eesti tinamänguasjade töösstus Artur Tammery ja Edgar Taalmann, Tallinnas, Girgensoni tän. nr. 20.

372. Mänguasjad, tinast ja papist valmistud.

Ferdinand Oniks. Mänguasjade töösstus. Rakweres, Konstantini tän. nr. 8.

373. Tinast soldatid, soomad jne. Wärwitud ja wärwimata.

Adolf Turba, Tartus, Karlowa tän. nr. 10.

374. Nukupead ja nukud, põlewkiwi tuhast valmistud.

Oskar Luik, Tartus, Aleksandri tän. nr. 1.

375. Mänguasjad, seltskondlised lastemängud, iluasjad jne.

Johannes Bruns, Narwas, Westerwalli tän. nr. 6.

376. Mitmesuguused puust, plekist ja papist mänguasjad.

Aleksander Krüger, Tallinnas, Pikk tän. nr. 2.

377. Pressitud papist mänguasjad ja apteegikarbid.

Johann Rennit, Tallinnas, Toom-Puiestee nr. 13.

378. Puust mänguasjad, lihtsate abinõudega valmistud.

Marie Watter, Tallinnas, Toom-Waestekooli tän. nr. 5.

379. Riidest valmistud mänguasjad.

Julie Ambus, Tallinnas, Graniidi tän. nr. 5.

380. Laste mänguasjad, riidest valmistud.

Rätsepa-tööstus.

Auhinnamõistjad:

K. Widau.
K. Klimberg.
T. Ohtla.

Wigastatud Sõjameeste Ühisuse Tallinna Osakonna rätsepa-töökoda. Tallinnas, Narwa tän. nr. 19.

381. Pintsak- ja visiit-ülikonnad, palitu jne.

Hans Gustawson, Tallinnas, Suna tän. nr. 7.

382. Jõhwikiie.

Aktsia-selts „Pioner“, Tallinnas, Merepuiestee nr. 15. Näitusel oma paviljon nr. 18.

383. Meesterahwa ülikonnad ja spordiriided Inglise Clothing & Ko. tehasest. Väljaspool võistlust.

HELSINGI riidekauplus

(Omanik M. I. KABAL).

SUURES WÄLJAWALIKUS:

willaseid kleidiriideid, markisetti, batisti, Inglise lastingut, satiini, watti, pesu- ja linastriiet igas headuses. :: :: Sidumise-nööri, purjeniiti, sadulsepa lônga odawalt

Tallinnas, Wäike Karja tänaw 7.

Telefon 12-09.

JAAN ORU
saapapealsete-tööstus

Müüriwahe tän. nr. 21, Tallinnas.

Walmistab igasuguseid saapapealseid tellimise peale igasugusest nahast, suuremal ja wähemal arwul.

Eestlased ostawad

kuld-, hôbe-, ja kalliskiwidega kaunistatud iluasju

Aleks. Malmstein'i

kuld- ja hôbeasjade kaupluses, Tallinnas, Pikk t. 31.

Wilditööstus.

Auhinnamõistjad:

K. Jürgenson.
A. Gorbatschew.
Kriise.

Esimene Tallinna Wilditööstus Tallinnas, Heeringa tän. nr. 4.

384. Wiltkübarad, saapad, kalosfid jne.

Esimene Tallinna wilditööstus.

Heeringa tänaw nr. 4.

Walmistab tellimiste peale suuremal ja wähemal arwul kôiksugu meester., naister. ja laste WILTSAAPAID, TALWE-KALOSSE (botikuid), TOAKINGE ja WILT-KÜBARAID (kaabusid).

Tellijatel wôib materjaal omalt poolt olla.

Walmis kaup alati saadawal suures wäljawalikus.

Ostetakse LAMBAWILLU.

Maailmakuulus saapakreem „Centralin“

kõiki wärwi nahkadele, nagu: must, pruun, kollane, walge — iseäranis soowitaw lakknahale.

Kõige parem saapamääre imestamapanewa tagajärjega.

Saada Tallinnas: F. Treubluti, Mey ja Landeseni, Nielenderi, Güntheri, Eestim. pharm. kaubandusüh., Winteri, Toonwerk ja Ko. ja kõigist 1. klassi rohu-, naha- ja saapakauplustest. :: Eesti- ja Lätimaal tarwitawad kõik :: saapapuhastajad seda kreemi. ::

Nahamääre, puhastamise kreem, poonimise waha, Marol metalliläige, pomad, blinkaliin, metallwedelik, kingakiwid walged, pruunid ja hallid eht Saksamaa omad

Chemische Fabrik Kircher & Schmachtenberg.

Täielik esitaja Eesti, Läti, Soome ja Wenemaa jaoks

J. WELMAR

Tallinn, Rataskaewu tän. 5, k. 2
Riia, postkast nr. 477 :-: :-:
Helsingi, Konstantiningatan nr. 6.

Nöörid ja masinarihmad.

Auhinnaomistajad:

J. Krofs.
J. Mirme.
A. Strandberg.

Wäljapanekud uues peahoones nr. 14.

Koetud kamelikarwaseid ja puuwillaseid
masinarihmu
ja
weejuhesid
(shlouhisid)
kõigis jämedustes, soowitab ladust
Tallinna Mehaanilise Kudumise-wabriku ühisus.
Wabrik: Weerenni tän. 21. Kontor: Kinga t. 3.

TALLINNA KÖIEWABRIK

„John Carr'i pärijad“,

Kopli tän. nr. 19. Telefon 12-79.

Töötab ajakohase, suure **mehaanilise sisseseadega** kôrges headuses kôiksugu

köisi,
nööre,
trosse jne.
walgeid ja tôrwatuid.

Hinnad odawad.

A. ADAMKA

esimese järgu

SAAPAKAUPLUS

Wana Posti tänaw nr. 2.

Alati saadawal igasuguses wäljawalikus meeste- ja naisterahwa jalanõud, kõige uuemate wäljamaa moodide järele.

Oma töökojas walmistatud, kõige paremast materjaalist.

Wõetakse kõiksugu meeste- ja naisterahwa jalanõude peale tellimisi wastu.

Mehaaniline Kudumisewabriku ühisus.

Tallinnas, Weerenni tän. nr. 21.

385. Masinarihmad, kamelikarwadest ja puuwillast koetud, weejuhid, puuwilla ja willased lõngad, spindli nöörid jne.

Georg Hindrekson. Nööritööstus, Tallinnas,

Juhkentali tän. nr. 4.

386. Mitmesuguused nöörid ja masinarihmad.

Adolf Pärn. Nööritööstus, Wõhmas.

387. Koetud masinarihmad ja nöörid.

Tallinna Eesti Majanduseühisus.

Tallinnas, Wirumärlawa puiestee nr. 21. Näitusel paviljon.

388. Masinarihmad. Ei wõistle.

Kaubamaja Rudolf Koll, Tallinnas, Wene tän. nr. 8.

Näitusel oma paviljon nr. 33.

389. Balaata rihmad. Ei wõistle.

Aktsia-selts „Promit“, Tallinnas, Merepuiestee nr. 15.

390. Masinarihmad, ümmarguse mahkrihmad, põimitud transmissiooni rihmad, pumpade mansetid, klapid jne., „Dominon Belting ja Ko.“ tehasest Kopenhaagenist. Wäljaspool wõistlust.

Tubakawabrik
F. HOPPE ja K°

Tartust.

Tubakasaadused Eestimaa ja väljamaa tubakast walmistatud.

Tubakad, sigarid, sigaretid ja paberossid.

Tubakalõikamise masin F. Hoppe konstrueeritud.

Tubakawabrik F. HOPPE ja K°

Tartus, Raatuse tän, 18-20.

Tubakatööstus.

Auhinnamõistjad:

F. Keskküll.
T. Kalbus.
A. Johannson.
A. Lilienberg.
A. Tupits.

Väljapanekud peahoonetes nr. 14, nr. 15 ja oma paviljonides.

Kaupmehed ostawad

omale kõige paremaid

shokoladi ja kompweki

kaupasid

Wäike Tartu maantee nr. 4,

A. BRANDMANN'i

kompweki-tööstusest.

Kõige wanem ja suurem tööstus Eestis

Mitte tühi reklaam, waid tõde



Kõige paremat ja odawamat tubakat walmistab tubakawabrik **„A. Reier & Ko.“** Tallinnas. Wabrik ja kontor: S. Pääsukese tän. 4. Kõnetraat 17-12.



Eriala Türgi ja Wene tubaka ümbertööstus

Saada igalpool üle kogu Eesti

Tubaka ümbertöötamine.

Wäljapanekud ruues peahoones nr. 14 ja oma paviljonides.

Tubakatehas „Havanna“, Tallinnas, Kopli tän. nr. 20.
Näitusel oma paviljon nr. 23.

391. Wabriku tubaka-walmisssaadused; wabrikus tarwitusel olewad tooretubaka sordid: Türgi, Makedoonia, Greeka ja Wene.

392. Tubaka ümbertöötamise masinad; kaks kestade walmistamise masinat; tubakalõikamise-masin; paberosside toppimise-masin; wabriku walmissaadused.

Tubakawabrik „Aino“, Narwas, Suur tän. nr. 23.

393. Tubaka sordid; ülesswõtted wabriku istandusest; ümbertöötatud tubakasaadused: mahorka, piibutubak, schwitsent; ülesswõtted wabriku tõõstusest; statistika tubaka toodangu ja tarwiduse üle.

August Reier. Tubakawabrik, Tallinnas,
S. Pääsukese tän. nr. 4.

394. Wene ja Türgi tubakas toorel ja ümbertöötatud kujul.

Osaühisus „Tubak“, Tallinnas, Baltiski m. nr. 19.
Näitusel oma paviljon nr. 48.

395. Paberossid „Estonia“, Eesti originaal puulaastu karpides, „Monopol“; sigaretid „Malewa“, „Tulihänd“; kodumaa tubakast walmistud piibutubak „Ravalla“, „Samson“ ja „Vivadia“.

August Steinberg, Tallinnas,
Toom-Wakstekooli tän. nr. 6-a.

396. Paberossid: „Florenz“, „Kairo“, „Tallinn“ ja „Kuli-Suits“.

Paberossiwabrik „Undis“ Tallinnas,
Suur Tartu maant. nr. 3.

397. Mitmetseltsi paberossid.

Aleksander Kull. Hülsiwabrik Tallinnas, W. Pärnu maant. nr. 6.

398. Paberossikestad.

Oskar Kennberg. Paberossitehas, Tallinnas, Liiwalaia tän. nr. 36.

399. Paberossid: „Eesti-Soome sild", „Miinilaew Lembit", „Kinnitud", „Otoman", „Wanemuine" ja „Kapital".

Arstirohtude kaswatamise osaühisus „Helios", Tartus.

400. Tubakakaswatus ja ümbertöötamine.

Tubakakaswatus.

Väljapaneku maituse peahoones nr. 5.

Oskar Riiberk, Tiimuse „Sõela", üle Silla.

401. Sigari- ja piibutubak. Havanna, Kuuba, Trapesunni ja Delhi tubakasordid.

Hans Juhans, Tänasilma, üle Kärewere jaama.

402. Omakaswatud ja ümbertöötatud tubakas.

Gustaw Lepp, Uue-Pöltsamaa wallas „Warese".

403. Tubakas „Trapesund", „Wirginia" ja „Kuld-Löwi" kuiwatud olekus.

Jüri Wäljaots, Harku „Kuuraasilla", üle Saue.

404. Tubakas ja paberossid, oma kaswatud ja walmistud.

Johannes Kukkur, Nõmmel, Uus tän. nr. 3.

405. Omakaswatud tubakas „Hawanna".

Söögi- ja joogiained.

Auhinnamõistjad:

H. Türnbaum.
Allmann.
H. Winkler.
S. Rossowitsch.
A. Janson.
Dr. K. Lüüs.
Tallendorf.

Väljapanekud uues peahoones nr. 14 ja oma paviljonides.

Eesti kuulus shokolaad



Wabriku kontor ja ladu TALLINN, Uus tän. nr. 13
ehk Müüriwahe tänaw nr. 62. : : Kõnetraat 11-38

Wiljakohwi, sigurite ja linnaste wabrik

„Estika“

J. Hallik, Rakweres, Lai tän. 8. — Telefon 53.
Tallinnas, Waksali puiestee nr. 2.

Soowitab oma suurtest tagawaradest

tuntud headuſes, wiljakohwi, ſigurid ja linnaſeid, hinnad wõrreldes odawad.

Wabrik paneb ſuurt rõhku kraami maitſe, headuſe ja puhtuſe peale. Et walmistus ſuurel hulgal ſellekohaste ſpetſiaalmaſinatega, on walmistusſaadus odaw ja kõigile kätteſaadaw.

Kõige ſuuremaks tõenduſeks on wabrikule tema ſuur kaubatellijate arw, näit.: Eesti wabariigi ſõjawäe walitſus, Eestimaa Tarwitajate-Ühiſuste Keſkühiſus, Eestimaa Wabrikantide-Ühiſus, Üleriikline Posti- ja Telefoni-Teenijate Liit jne.

Tellimiſed ja järelküſimiſed täidetakſe ruttu ja korralikult. (Kauba wäljaſaatmine ka järelmakſuga).

Söögiainete tööstus.

Shokolaadiwabrik „Kawe, Tallinnas, Uus tän. nr. 13.
Näitusel oma pawijon nr. 57.
406. Shokolaad.

Bruno Reit. Kondiitriäri, Tallinnas, Falki tee nr. 4.
407. Shokolaad, kompwekid ja kondiitri-tööstuse saadused.

Joosep Prshibõschewsky, Tallinnas, Wiru tän. nr. 15.
408. Kondiitri-tööstuse saadused.

August Hio, Biskwiiditehas „Harju", Tallinnas, Weerenni tän. nr. 13-w.
409. Biskwiit „Harju".

Falk & Ko., Tallinnas, S. Tartu m. nr. 67.
410. Biskwiidid „Dessert", „Tip-Top", „Albert" ja „Marie".

Aleksander Leppik, Tartus, Riia tän. nr. 31.
411. Biskwiidid, mee- ja piparkoogid.

Aleksander Raeris, Tallinnas, Wittenhofi tän. nr. 17.
412. Biskwiidid, meekoogid ja teised küpsised.

Järwa-Jaani tärkliisewabriku osaühisus,
üle Järwa-Jaani.
413. Kartulitärklis. (Käib keemiaosakonna alla).

Kompwekitehas „Esimene Pealinna Ühisus",
Tallinnas, S. Kompassi tän. nr. 40.
414. Shokolaad ja kompwekid.

Alfons Köhler, Nõmmel, Apteegi tän. nr. 2.
Esimene Tallinna Koorekompweki Tööstus.
415. Shokolaad ja kompwekid.

Jakob Hirsch. Kompwekitööstus, Tallinnas, S. Tatari tän. nr. 20.

416. Kompwekid.

Rudolf Klaussen. Kompwekitehas, Tallinnas, Ahju tän. nr. 2.

417. Kompwekid.

Aktsia-selts „Promit", Tallinnas, Merepuiestee nr. 15. Näitusel oma paviljon nr. 18.

418. Kompwekid, valmistud kompwekitehases O.-Ü. „Kristall", Tallinnas.

Alfred Reiner ja Johannes Sipelkin. Kompwekitehas „Mignon", Nõmmel, Waldeki tän. nr. 2. Näitusel oma paviljon nr. 51.

419. Mitmesuguused kompwekid.

Arestidi Aleksandridi, Tallinnas, S. Kompassi tän. nr. 12.

420. Kompwekid.

Johannes Möhl. Mineraalwete-tehas. Nõmmel, Pärnu m. nr. 91.

421. Puuwilja- ja suhkrusiirup.

August Suija ja Iwan Argusow. Worstiwabrik. Petseris, Liiwa tän. nr. 2.

422. Worstid.

Wäljamaa toiduained.

Rumberg, Tuberg & Ko., Tallinnas,
Suur Kloostri tän. nr. 18—22.

423. Riisi proowid.

Konsiantin Demin, Tallinnas, Wiru tän. nr. 1.

424. Hiina ja Zeiloni tee mitmesugustes pakkides.

United Baltic Corporation Ltd., London.
Eesti agentuur, Tallinnas, Uus tän. nr. 2.

425. Mitmesugused toiduained.

Ludwig Odenberg, Tallinnas, Söörensi tän. nr. 9.

426. Hollandi kakao O. K. O.

Hollandi-Balti Kaubandusühisus „Nebal“,
Tallinnas, Pikk tän. nr. 19.
Näitusel oma paviljon nr. 29.

427. Nisu ja nisujahu, rukkis ja rukkijahu, riis, manna, erned, oad, makaronid, läätsed, lupiinid, kaer, kohwi, tee, šokolaad, kakao, taime- ja loomarasw, juust, biskwiit, liha- ja kalakonserwid jne.

Aktsia-selts „Promit“, Tallinnas, Merepuiestee nr. 15.
Näitusel oma paviljon nr. 18.

428. Ameerika „Promiti“ toiduained: rukkis, nisu, mais, kaer, rukki- ja nisujahu; riis, suhkur, manna.

Jõhwi õllewabrik A.-S.

Tallinna pealadu. — Ainuesitaja

Bernhard Kiisel, Tallinnas.

Kontor: Maakri t. nr. 4. Kõnetraat 559.
Pealadu: W. Pärnu maantee nr. 25. Kõnetraat 404.

Pakub oma austatud kaubatarwitajatele kõige paremat õlut:

Pilsener,
Kabinett,
Export j. n. e.

Kõik õlled on wäljaspool wõistlust!!

Tellimised täidetakse ruttu ja korralikult.

Nõudke Jõhwi õlut, maitske ja wõrrelge.

Jookide tööstus.

A. Alkoholilised joogid.

Aktsia-selts Saku õllewabrik, Sakus.
Kontor Tallinnas, Suur Kloostri tän. nr. 10.
Näitusel oma paviljon nr. 55.

429. „Pilsener õlu".

Aktsia-selts Jõhwi õllewabrik, Jõhwis.
Esitaja Bernhard Küssel, Tallinnas, Maakri tän. nr. 4.
Ladu: Tallinnas, W. Pärnu m. nr. 25.
Näitusel oma paviljon nr. 53.

430. „Jõhwi kabinett", „Pilsener", „Extra" ja „Export" õlled.

Osaühisus „Calorica", Tallinnas, Lai tän. nr. 23.
Näitusel oma paviljon nr. 54.

431. Rootsi punsch.

Likööri- ja napsiwabriku osaühisus „Veritas",
Tallinnas, Dunkri tän. nr. 4.
Näitusel oma paviljon nr. 56.

432. Likööriid ja napsiid.

Eesti Marjawiina ja Likööriwalmistuse Osaühisus,
Tallinnas, Pikk tän. nr. 17 (Börsekelder).
Väljapanekud paviljonis nr. 9.

433. Likööriid ja napsiid.

Osaühisus Aiawilja ühisus Tartus.
Väljapanekud paviljonis nr. 9.

434. Kodumaa weinid ja likööriid.

Wiljandi Likööride, Veinide ja Mineraalvete Osaühisus, Wiljandis, postkast nr. 46.
Näitusel oma pawilljon nr. 49.
435. Likööride ja veinide.

J. Järw & Ko., Hallistes, Pärnumaal.
436. Alkoholiga marja- ja juurewilja-veinid, loomuliku käärimise teel walmistud.

Likööri- ja napsiwabrik „Rekord“, Tallinnas, Sitmeoni tän. nr. 19.
437. Likööride ja napsid, kuni 20 sorti.

Grosz, Kask & Ko., Likööri- ja napsiwabrik Walgas.
Wäljapanek paviljonis nr. 7.
438. Likööride ja napsid.

Aleksander Danilewsky, Jõhwis, Wabriku tän. nr. 4.
439. Kodumaa marjaveinid: õunteest, punasteest jõstrateest, tikerberiteest. Essentsid kodumaa marjadeest. Oma walmistud.

Jüri Väljaots, Harkus, „Hallikunnidu“.
440. Meewein.

B. Alkoholita joogid.

Gustaw Tamberg, Nõmmel, Harku tän. nr. 14-b.
441. Wäljapanekud oma limonaadi tööstusest.

Woldemar Korjus. Mineraalvete tööstus „Nektar“.
Tallinnas, Falkspargi tän. nr. 27.
442. Alkoholita veinid ja karastawad joogid.

Peeter Mähäkar, Tartus, Peetri tän. nr. 26.
443. „Wolbre“ jõu- ja terwisekohwi. Kodumaa tee. Kama ja kamariin.

Abram Lellep, Tartus, Peetri tän. nr. 26.
444. Kuiwatud õunad.

Leontine Kuu, Tallinnas, Baltiski m. nr. 13.
445. Kohwi „Jaapan“ ja „Ideaal“, ja kartulijahu. Oma tööstuses walmistud.

Jüri Hallik. Wiljakohwi tööstus „Estika“, Rakweres, Lai tän. nr. 8. Näitusel oma pawiljon nr. 52.
446. Linnaksse-, siguri- ja wiljakohwi.

Roman Wolfert, Tallinnas, Heerlinga tän. nr. 14.
447. Siguri-, linnaksse- ja iwakohwi.

Gustaw Kuu, Tallinnas, Lai tän. nr. 28.
448. Kohwi „Verona“.

Pudu- ja moodikaupade ladu
F. Braschinsky — Tallinnas,
Wiruwärawa puiestee 11

Soowitan suures wäljawalikus

kôiksugu pudu- ja moodikaupa.

Müük ainult suurel arwul (en gros).

Tallinnas, O. Niggol Tallinnas,

Suure Tartu maanteel 32.

Soowitan odawate hindadega:
Kõiki koloniaal-kaupasid,
häid likööre ja weinisid,
kiwi- ja klaasnôusid,
pôllutööriistu ja -rammusid.

Naha- ja rauakaupa.

LIKÖÖRI- JA NAPSIWABRIK

O/Ü. „Veritas"

Tallinnas, Dunkri tän. 4. — Kõnetraat 13-17.

Likööri d ja napsid

:: wõistlemata kõrges headuses ::

Oma destillatuur.

Kauba „Veritas" § 11 O./Ü. märk

LIQUEURS & SPIRITS MANUFACTURING Co.

"Veritas"

4, Dunker St. TALLINN Phone 13-17

:: High quality ::

liqueurs and spirits

:: of our own destillation. ::

Segaosakond.

Mitmesugused kaubanduslikeks otstarbeks wäljapandud wäljamaa kaubad.

Wäljapanekud näitusehoonetes nr. 6 ja 14.

GEORG GRAF'i

Kaubanduse-kursused

(I. raamatupid. ôpetus Eesti keeles — kirjateel.)

Põhjalik õpetus **liht-, kahek. Itaalia** ja **Ameer. süst. raamatupid., kauband. rehkend., kirjawahet.** lihtsa ja kõigile arusaadawa metoodi järele.

Kolme aasta jooksul on minu õpet. üle 100 õpil. osa wõtnud, heade tagajärg. lõpet. ja heade kohtade peale saanud, mida **sajad tänu- ja kiidukirjad tunnistawad.**

Uute ôpilaste wastuw. igal ajal.

Õpekawa ja tingimised saad. 10 mr. postm. eest kätte.

Kursuste aadr. GEORG GRAF—WALK.

„Omnia“ kontor

EKSPORT-IMPORT-TRANSIIT

Tallinnas, W. Karja tän. I.

Telefon 4-58. — Telegrammi-aadress: „OMNIA“.

Oma esitajad suuremates wäljamaa linnades.

Müüb ladust: Braunsi riidewärwe, Fayance-, klaas-, emaillnôusid, alumiinium asju ja nôusid, wääwlit, äädikat, soolahapet, ômmelusmasinaid: „Kayser“, ômmelus- ja kudumismasina nôelu, jalgrattaid „Brennabor“ jne, lambiklaase ja tahti, tahwlid, krihwlid ja palju teisi kaupasid.

Tellib: Kôiksugu masinaid ja kaupasid.

Laewandus: Kasulik igal kaupmehel kodumaa saadusi wäljamaale saata ja sealt sisse tuua.

Tollimine: Wõtab oma peale kaupade tollimise ja seal maksude tasumise.

Transport: Transporteerib oma weoabinõudel kaupasid.

Aktsia-selts „Atlanta", Tallinnas, Wiru tän. nr. 4.

Näitusel oma paviljon nr. 31.

449. Mitmesugused tooresained, nagu: rasw, taimeõlid, waigud jne.

Kaubamaja „Artos Limited", Tallinnas, Wiru tän. nr. 25.

Näitusel oma paviljon nr. 20.

450. Mitmesugused Inglise kaubad, nagu: tekstiil- ja gummitöötuse saadused, saapamäärded, seebid jne.

Kaubamaja „Maamees", Tallinnas, S. Kloostri tän. Nr. 18.

Näitusel oma paviljon nr. 41.

451. Emailleeritud, portselaan-, aluminium-, kristall-, klaas- ja fajansnõud.

Hollandi-Balti Kaubandusühisus „Rebal", Tallinnas, Pikk tän. nr. 19.

Näitusel oma paviljon nr. 29.

452. Mitmesugused tehnilised abinõud: raud, teras ja kõikfugu metallid, koks, auru- ja sepasöed, rasvad ja õlid tehnilisteks otstarbeks, keemia-abinõud ja präparaadid, happed ja eeter, rohukaubad, kunstwäetisained, lõhnaõlid, igasugune ehitusmaterjaal, petroleum, bensiin, määrdeõlid, kõikfugused elektrotehnilised materjaalid, seebid, extraktid ja teised kaubad.

Kaubamaja Emil Kumenius, Tallinnas, Wana Wiru tän. nr. 3.

Näitusel oma paviljon nr. 59.

453. Nahad, riided ja igasugune manufaktuurkaup.

Kaubamaja H. Tirmann & Ko., Tallinnas,
Raatuse plats nr. 13.

454. Paljude wäljamaa äride mitmesuguste kaupade mustrid: metall-sööginõud — wennaste Arntide wabrikust Quedlinburist; asbest, gummi- ja masinarihmad — W. R. Putze tööstusest Berliinist; saapatallad ja -kontsad — „Zome" taldade-tehasest Hamburgist; nööpide proowid — Aug. Buchlmanni wabrikust Berliinist; Hanse metallwabriku kombineeritud jää- ja rulluisud; kalossid — The North British Rubber Co, Ltd. wabrikust Londonist; kalawõrgu proowid, mitmesugused metallmasinad ja teised kaubad. wabrikust Londonist; õhuta autogummid — Svenska Ringkomp. wabrikust Stokholmist; kalawõrgu proowid, mitmesugused metallmasinad ja teised kaubad.

Karl Lemberg. Soome paberiladu, Tallinnas,
Wiru tän. nr. 4.

455. Mitmesugused paberisordid Soome- ja Saksamaa wabrikutest, igasugune kirjutusematerjaal, kirjutuseabinõud ja teised tarbeasjad.

Aktsia-selts „Murawei", Tallinnas,
Wäike Brokusmägi nr. 10.

456. Wõrgud ja kalapüügi tarbeasjad; raamatud; alumiiniumasjad; kirjutusmasinad; autogummid; harjad; mitmesugused teised tarbeasjad.

Ühisus „Pioneer", Tallinnas,
Harju tän. nr. 45.

457. Masinarihmad, puutööstuse riistad; aurutorude pakkimise materjaal, willamasinate kraasid jne., mitmeiest Rootsi- ja Saksamaa wabrikutest.

Kaubamaja G. Kangur & W. Rennenkampf,
Tallinnas, Narwa maantee nr. 18.

458. Tööstuse-masinad ja mitmesugused wäljamaa kaubad.

Kaubamaja Heinrich Gretemeier, Altona-Hamburgis.

459. Elektrimootor, põllu- ja käsitöö töötamise abinõud, hoorihmad, tormilaternad, majapidamise tarbeasjad, igasuguste põllutööriistade, masinate ja kõiksuguste tarbeasjade hinnakirjad ja mustrid.

Tööstuse ja Kaubanduse ühisus „Tehnik“,
Riga, Scheunenstraße 16.

460. Mitmesugused masinad ja töötamise abinõud.

Leo Lewingeri metallwabrik, Berliinis, S. W. 68.
Esitaja Tallinnas: Woldemar Resew-Resel,
Toompuiestee nr. 19.

461. Metallgrawüürid ja metall-reklaamiartiklid; tsingitud, hõbetud ja kullatud reklaamisildid, kella-numbrilauad, skaalad, mõõdud, mitmesugused emaileeritud asjad jne.

Kaubandus-wahetalituse büroo Robert Fee,
Tallinnas, Kaupmehe tän. nr. 3.

462. Kirjutusmasinate paelad, sütepaberid, templiwärwi-padjad jne. „Arlac'i“ wabriku saadused, firma Fr. Bauer Stettiinis.

Pliiatsid, kirjutussuled, tindid, paberid ja teised büroo tarbeasjad And. Kaut'i wabrikust Münchenist.

Bakteriolooginline präparaat „Rattagalin“ Agrikultuurühisusest Berliinist.

Papp ja asbest Albert Kochi wabrikust Rotenburgist Saksamaalt.

„Juwel“ — gaasikeetja, originaal Bartel. „Minimax“ — tulekustutuse aparaat ja aianoad, käärid, saed Flora tehastest Berliinist.

Kas olete maitsnud

Harju biskwiitisid?

Tööstus: S. Tartu m. 67. Kontor Weerenni t. 13-b. Kõnetr. 6-53.

August Hio.

WÄLJAPANEKUD NÄITUSEL.

A. NAERES'I

Biskwiidi - tehas.

Baltiski maantee 1. *„LIBAW".*

A. Resſaar,

Tallinnas, Nunne t. 8. Elukorter W. Posti t. 5.

Kõige parem

weskikiwi

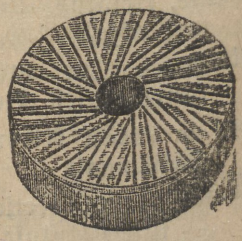

materjaal.

Walmis weskid, kaſulikud igale jõumaſina omanikule. **Krunbimaſinad.**

Kõikſugu weskimaſinad. Puu- ja turbagaaſi (wingu) **mootorid.** Küte 10 korda odawam kui aurul. Puuküttega ſaab rohkem törwa kui puuhind.

Wesiturbiinid, willakraasid, kaalud ja mõõdud.

Import & Export Komp., Tallinnas, Narwa m. nr. 4.

463. Puhastud katusetörw, naftaliin, karbolineum jne. Rütgerswerke Aktien-Gesellschaft wabrikust Berliinist, mitmesuguseд gummikaubad, katusepapp, metall-tarbeasjad jne.

Osaühisus E. Ahlström & Ko. Aktsia-selts,

Helsingis, Fredrikinkatu 25.

464. Mitmesuguseд klaas-, portselaan-, sajans- ja emailleeritud nõud, lambitarwituseд jne.

Mark Schenderow & Ko., Tallinnas,

Pikk tän. nr. 36.

465. Mitmesuguseд töörtistad, treipingid, kondiweskid, käsijahuweskid jne. „Dik'i" wabrikust Eslingenist Saksamaal.

W. JUHKENTAL & Ko,

TALLINN

Import — Agentuur — Kommisjon — Esitused.

Ajutine aadress: Gonsiori tän. 10. Kirjade aadress: kirjakast 144.
Telegr. aadress: Juhkental Tallinn. Gonsiori 10. Kõnetraat 17-35.

KAUBANDUSE OSAKOND: Igasuguste kaupade muretsemine wäljamaalt. Kõige parem ja odawam ostukoht igasuguse tööstuse saadustest; kõige täpipealsem toimetus iga tellimise juures. — KUULUTUSTE OSAKOND: Kuulutuste wastuwõte ja wäljatöötamine Tallinna ja kogu maailma ajalehtedele. — KIRJASTUSE OSAKOND: Kaubandus-aadressraamatute wäljaandmine.

Eelarwed ja teated hinnata.

W. JUHKENTAL & Ko. Tallinn (Eesti).

Import — Agentur — Kommission — Vertretungen.

Zeitweilige Adresse: Gonsiori tän. 10. Brief-Adresse: Postfach 144.
Telegramm-Adr.: Juhkental Tallinn. Gonsiori 10. Fernsprecher 17-35.

Import aller Industrieerzeugnisse. — Anzeigen-Expedition. — Adressbücher-Verlag. :: :: Übernehmen Vertretungen leistungsfähiger Firmen in allen Branchen.

Hans Wichmann'i

saapakreemi ja küünla-

tööstus

Tallinnas, Baltiski maant. nr. 20.

Tööstuses walmistatakse saapakreemi (läikewõie)

„NEWA", „TÄHT" ja „OKEAN"

musta, kollast ja pruuni.

SAAPAWÄRW,

mis katab ja wärwib mitmes wärwis.

Kingakiwi riidest jalanõudele.

Raswamääre — must

weesaabastele ja hobuseriistadele.

Steariin-küünlad mitmes suuruses.

TELLIMISI

wõetakse wastu ja täidetakse korralikult. Ärakui-wamise korral wahetatakse saapakreemid wärskete wastu ümber.

Ketramine, kudumine ja wärwimine wabrikutes ja töökodades.

Auhinnamõistjad:

A. Wachmann.
Laamann.
Kissa.
O. Mandel.
K. Widan.
A. Ressaar.
J. Metsamart.

Wäljapanekud unes peahoones nr. 14.

6 saabas saabas **Wiru tänaw 6.** saabas 6 saabas

Wiru tänaw nr. 6. **Jalanôusid** Wiru tänaw nr. 6.

wäljamaa ja oma tehastest suures wäljawalikus — alati saadawal. —

P. RIIM ja Co.

asutatud 1900 aastal.

6 saabas saabas **Wiru tänaw 6.** saabas 6 saabas

:: SINDI ::

Kalewiwabriku Ühisus,

endine Wöhrmann & Poeg

Sindis, Pärnu lähedal.

Juhatus: Tallinn, Lai tän. 22. Postkast 26.

Kônetraat 5-75.

KALEWIWABRIK

walmistab kôiksugu kalewit, pukskit, üli-konna- ja paliturriet, wooditekkisid, suuri-rätikuid jne. Taluwilla kraasimine ja ketra-mine ning kodus koetud riide walmis-kalewiks töötamine.

PUUWILLARIIDE TRÜKKIMISE JAOSKOND

pleegitab, wärwib ja trükib kunni 6 wärwi-liseks igasugu puuwillast, siidi ja linast riiet.

NAHAPARKIMISE TÖÖKODA

walmistab igas wärwis ja mustris pealsenahku.

PUUDESTILLEERIMISE JAOSKOND —

lupja, puusüsa, puutôrwa ja söögiäädikat.

ÕLITÖÖSTUS —

linaseemne-ôli ja wärnitsat.

KUDUMISE JAOSKOND —

willaseid kamsonisi ja rätikuid.

Kunstwillatööstus. Walamise jaoskond ja masinawabrik. Moodne saeweski. Kiwitönk.

Kodumaa tööstus.

Narwa Kalewi Manufaktuur, end. Baron A. L. Stieglitzi kalewiwabrik ja Hiiu-Kärdla kalewiwabrik.
Esitus Tallinnas, Pikk tän. nr. 68.

466. Mitmetseltsi kalew, woodiwaibad ja rätikud.

Sindi kalewiwabrik.
Esitus Tallinnas, Lai tän. nr. 22.

467. Willased ja puuwillased kangad, tekid, rätikud ja mitmesugused koetud tööd.

Narwa Linaketramise Manufaktuur Narwas.
Tallinna kontor Brokusmäel nr. 10.

468. Linased riided: lihtsad, wärwitud ja weekindlaks tehtud.

Wiljandi Linatööstuse ühisus Wiljandis.

469. Linased ja takused lõngad, nendest koetud riided jne.

Liisa Mooses-Ressaar. Kudumise töökoda, Tallinnas, Wana Posti tän. nr. 5.

470. Kudumisetööd.

Marie Simm. Kudumise töökoda, Tallinnas, W. Tartu m. nr. 6.

471. Telgedel koetud tööd.

Liisa Pallo. Kodukoetud riiete tööstus, Wiljandis, Kaarba tän. nr. 2.

472. Willased kangad.

Anna Kuusik. Riidekudumise tööstus, Tartus, Pihkwa tän. nr. 20.

473. Kogu willaseid ja puuwillaseid riideid, ohma töökojas koetud ja wärwitud.

Jaan Thomson. Aurn-riidewärwimise tööstus Suure-Jaanis.

474. Mitmesugused riidewärwimise tööd.

Wäljamaa tööstus.

Fentoni Kalewiwabrikute ühisus Inglismaalt.

(Fenton Textile Association Ltd.).

Näitusel oma paviljon nr. 21.

475. Mitmesuguſed riidekaubad.

Kaubamaja „Maamees“, Tallinnas,

S. Klooſtri tän. nr. 18.

Näitusel oma paviljon nr. 41.

476. Mitmesuguſed riidekaubad Tſcheho-Slowakkia wabrikuteſt.

Hollandi-Balti Kaubanduſe ühisus „Reval“.

(Nederlandſch-Baltiſche Handelsvereeriging).

Tallinnas, Pikk tän. nr. 19.

Näitusel oma paviljon nr. 29.

477. Kõikſuguſed willaſed, poolwillaſed ja peſuriided, laudlinad, käterätikud, wihmamantlid, woodikid, riideſt kübarad, kõikſugu paelad jne.

Aktſia-ſelts „Excellent“ Oſaühisus, Helſingis,

Richardsgatan nr. 4.

478. Mitmesuguſed koetud kaubad: naisterahwa jakid, ſallid, koetud bluuſed jne.

M. L. Freeland Londonis,

5 Farrington Ave. London E. C.

479. Mitmesuguſed willaſed ja puuwillaſed kedruſed ja nendeſt walmistud aſjad.

Kodune kudumine, ketramine ja kodukäsitöö.

Auhinnamõistjad:

A. Pulst.
N. Poobul.
Pr. Warma.
A. Jürgens.
A. Landberg.
L. Kramann.
A. Ressaar.
M. Hüüs.

Kunstitööde eksperdid:

W. Päts.
K. Raud.
P. Aren.

Wäljapanekud peahoones nr. 5.

Tähelepanu naisterahwastele

Kes ise oma, õe ehk tütre tulewikku kindlustada tahab, kes ei ole weel tööpõldu omandanud, keda ära kurnanud kinnine kantselei, kes kirjakoolis õppimisel nõrgad, walige omale kohane kutse, mis rahuldab ja toidab, hariduse, wanaduse ja terwise peale waatamata.

R. REITE kunstkäsitöö ôpeasutus

TALLINN, Jnstituudi tänaw nr. 18,

awatud: käsitöö-, riiete juurelôikuse ja ômbluse, kunst Pariisi lillede-, Eesti rahwa kunsti klassid,

iga klass mitme huwitawa osakonnaga. Õppimine on aasta ja kuu wiisi, õppusega wôib alata igal ajal.

Kaugemalt õpilastele korter ühes köögiga.

Kantselei awatud igap. kell 9-2, Juhataja kõnet. kell 10-12.

Willa kraasimise ja ketramise Wabrik

„LEOPOLD JACOBSON"

Tallinn Tônismäe all 2.

ROOTSI EN GROS MANUFAKTUUR-KAUBAMAJA

SVENSKA LÄDER & MANUFAKTURDEPÔTEN

Narwa maantee nr. 19.

Rikkalik wäljawalik igasugustest Rootsi riietest, nii kui mouslin, percal, marquisette, voil, piqué, cheviot, kleidi-, ülikonna-, kôiksugu woodri- ja siidiriided j. n. e.
j. n. e.

Tähelepanem.: ROOTSI RIIDED KANNATAWAD PESU JA EI PLEEGI.

Igal nädalal uued kaubad.

Müük ainult en gros. : : : Müük ainult en gros.

Rosalie Reite Kunstkäsitöö õpeasutus, Tallinnas, Instituudi tän. nr. 18.
Wäljapanekud näitusehoones nr. 8.

480. Akende ja uste eesriided, laudlinikud.

Kogu Eesti mõõga- ja kõlawöösid. Kogu naiste sukapaelu. Eelnimetud tööd on õpilaste poolt wabajoonistuste järgi oma kedratud, wärwitud, wäljaõmmeldud ja muistsete Eesti rahwajoonistuste järele walmistud.

Eesti kalamehe wõrk, kangas ja kedrus näitusel õpilaste poolt töötamisel, tundidel, mis wäljapanekute juures ülestähendud.

Tartu Naisselts, Tartus, Suur turg nr. 2.

481. Käsitöö ja kangakudumise kursuste tööd.

Matilde Läte, Tallinnas, Schube tän. nr. 5.

482. Poolwillased kleidiriided oma töökojas koetud.

Miili Ruberg, Sõmeru wallas, üle Rakwere.

483. Telgedel ja masinal koetud tööd.

Anna Saarema, Põltsamaal, Wälja tän.

484. Willane kleidiriie, naisterahwa willased sallid, niit. Oma kedratud, wärwitud, koetud ja kokkuseatud.

Anna Mardo, Kirna wallas, üle Türi-Alliku.

485. Ülikonnariide kangas, naisterahwa-riide kangas, suuredrätikud, wooditekid jne.

Marie Arrak, Weerikjärwel, üle Tõrwa.

486. Telgedel koetud tööd.

Anna Schmidt, Toris, Pärnumaal.

487. Talutelgedel koetud kangad, oma wärwitud lõngadest koetud.

Kata Rebane, Imaweres, üle Põltsamaa.

488. Willased kangad, meeste- ja naisterahwa riiete jaoks ja omakoetud laudlina.

Anna Lohu, Kuiwajõe Tammikul, üle Kose.

489. Willased kangad meeste- ja naisterahwaste riiete jaoks, kodusel wiisil wärwitud.

E. Kitse, Wiljandis, Lossi tän. nr. 7.

490. Kodukoetud kangad, masinaga koetud kamsonid ja ülijakid.

Julie Meilbaum, Tapal, Pikk tän. nr. 6.

491. Kudumisetööd.

Alma Mahlberg, Tapal, Kooli tän. nr. 8.

492. Päewatekid, willane tekk, laudlinad, käterätikud, ja teised kudumisetööd.

Juuli Kleitsmann, Kukeweres, üle Ambla.

493. Willased ja linased kudumisetööd.

Marie Kiiswek, „Uuetoal", üle Saue.

494. Telgedel koetud willased waibad ja muud kodukäsitööd.

Juuli Reinkord, Türi alewis, üle Türi-Alliku.

495. Telgedel koetud tööd ja käsitööd: suurrätikud, wooditekid, sallid, willane riie, wanaaegne wooditekk jne.

A. Schiffer, Wiljandis, C. R. Jakobsoni tän. nr. 11.

496. Telgedel kodukoetud ja wärwitud tööd.

Marie Sepp, Uue-Põltsamaal, „Wareses“.

497. Willased kangad ja suurrätikud. Soome telgedel koetud.

Juuli Rebane, Wiljandi wallas, „Raudsepal“, üle Wiljandi.

498. Kudumisetööd.

Anna Sunapuu, Wäätsa Lõõlal, üle Paide.

499. Telgedel koetud ja wäljaõmbluisetööd.

Miina Mõisamaa, Rehatus, üle Tallinna.

500. Kodukoetud kangad.

Helene Sihwer, Wiljandis, Tartu tän. nr. 10.

501. Telgedel koetud willased ja linased tööd.

Marie Puss, üle Jõhwi, Purru küla.

502. Willased kudumisetööd.

Junlie Seep, Wõhmas, Wiljandi maak.

503. Kodukoetud taimewärwidega wärwitud willased kangad.

Leena Lohu, Taewere, „Saarentidul“, üle S.-Jaani.

504. Kodus wärwitud ja koetud kangad ja suurrätikud.

Alma Lohu, Taewere, „Saarentidul“, üle S.-Jaani.

505. Kodukoetud ja metsawärwidega wärwitud kangad.

Miina Roosimanus, Waltu „Tõnul“, üle Hermeti.

506. Willased ja linased kudumisetööd, naisterahwa kodukäsitööd.

Miina Pistmann, Tallinnas, Aleksandri tän., Danzigi maja.

507. Will ja lõng, kodus kraasitud ja kedratud.

Liisa Oolmann, Jootmel, üle Tapa.

508. Linased kleidiriided, laudlinad, wooditekid, põrandawaibad ja aknakardinad.

Helene Odelandt, Alu-Raadikul, üle Rapla.

509. Kudumise- ja kodukäsitööd.

Linda Grüün, Arukülas, üle Wiru-Jakobi.

510. Eesti ülikond koetud wöödega; Eesti laadilised linased tööd, mõlemad kogud taimewärwidega wärwitud.

Elsa Grüün, Arukülas, üle Wiru-Jakobi.

511. Eestilaadilised willased kudumisetööd.

Miina Pärtel, Tallinnas, Hollandi tän. 10.

512. Kolm ülikonda Sõrwe rahwariideid.

Hilda Nymann, Kose Uuemõisas, üle Raasiku.

513. Rootsi rahwariided, atlas kudumine kolme niiega, johwapadjad, päewatekid, käterätikud, wäljaõmmeldud kraed, laudlina, aknakardinad, puuwillane kleidiriie, mitmesuguseid teised kodukäsitööd.

Julie Randmets, Muhu-Suurewallas, Linnuistel, üle Kuiwaste.

514. Kudumisetööd ja riided.

Emma Jalak, Tartus, Meltsiweski tän. nr. 26/28.

515. Kodus walmistud riidetööd.

Amalie Laats, Ropka „Haraku-Lepikul", üle Tartu.

516. Ukse eesriided, naisterahwa kleidi- ja meesterahwa kuueriided, aknakardinad ja mitmesugused teised kodukäsitööd.

Anna Alnek, Põltsamaal, Aidu tän. nr. 23.

517. Seinawaip, kleidiriie ja linane niit, oma kedratud, taimewärwidega wärwitud ja koetud.

Adele Löwend, Urwaste „Orul", üle Antsla.

518. Ülikonnariided, mitmetoimelised laudlinad, päewalinad ja teised tööd.

Arene Löwend, Urwaste „Orul", üle Antsla.

519. Päewatekid, kunstwäljaõmbluse ja teised naisterahwa käsitööd.

Liisa Kunsmann, Tallinnas, Lai tän. nr. 11.

520. Heegeldatud wooditekk.

Helene Eerik, Tallinnas, W. Arehma tän. nr. 16.

521. Seinawaip.

Marie Roosimanns, Härmetis.

522. Willased, poolwillased ja linased kangad, laudlinad, ukse- ja aknaeesriided, woodiwaibad, põlled ja teised tööd.

Anette Esko, Uue-Wändras, „Rael".

523. Kodukoetud tekid ja seinawaip.

Emilie Laam, Tallinnas, Wiruwärawa puiestee 21.

524. Wooditekid ja saanitekk.

Liisa Meimer, Käru, Kõrbja „Uueale", üle Lauri.

525. Päewatekk ja kummutilina.

Leena Keerd, Kolga-Jaanis.
526. Heegeldatud päewatekk.

Sinaide Rätsepp, Tallinnas, Hallika tän. nr. 9.
527. Koduкäsitööd.

Marie Kull, Waimastweres, ülle Pedja, Tartu maak.
528. Naisterahwa põlled, aknakardinad, laudlina, päewatekid; Soome telgedel koetud.

Martha Perna, Tallinnas, W. Ameerika tän. nr. 23-w.
529. Wäljaõmblemisetööd.

Marie Kampus, Tallinnas, Kentmanni tän. nr. 24.
530. Õmmeldud pesu.

Natalie Weeber, Tallinnas, Graniidi tän. nr. 13.
531. Klantspesu triikimisetööd.

Alide Tilk, Tallinnas, S. Tatari tän. 18.
532. Klantspesu.

Olga Nilus, Tallinnas, Raudtee maja nr. 7.
533. Naisterahwa käsitööd, õmblusmasina abil valmistud.

Adele Pommer, Pärnus, Suur Wesi tän. nr. 13.
534. Laualinik, aluskuued, sohwapadjad, käekott, mitmesuguseid käsi- ja söömistetööd.

Else Stahlberg, Tartus, Tähe tän. nr. 2.
535. Mitmesuguseid käsitööd.

Marie Issajef-Brenner, Tallinnas, W. Pärnu m. Nr. 34.
536. Naisterahwa käsitööde kogu.

Ida Luik, Tallinnas, Kohtu tän. nr. 12.
537. Nahast lambialuseid, ajalehehoidja ja albumikate.

Marie Krunsberg, Seli „Sepa“, üle Hagudi.
538. Koduſed käſitööd.

Emilie Tuſs, Tallinnas, Kopli, Wene tehas.
539. Mitmeſuguſed käſitööd.

Pr. Fürſt. Naisterahwa kübarateäri „Wiini Shik“, Tallinnas, Hallika tän. nr. 10.
540. Naisterahwa kübarad.

K. M. Wangimajade Peawalitſus.
Näituſel oma paviljon nr. 46.
541. Mitmeſuguſed naisterahwaste käſitööd, walmistud Tallinna celurimiſe, Walga ja Haapſalu wangimajade naistöökodades.

Paula Poſt, Tartus, Kesktänaw nr. 13-a.
542. Kunſtkäſitööd: laudlinad, ſeinawaibad, ſohwapadjad, ukſe- ja akna-eesriided, koetud laudlinad ja kleidiriie.

543. Muſtrid ja kawandid mitmeſuguste kunſtkäſitööde ja wabrikutöösthuſe jaoks: dekoratſioniriide, tüllkardinate, kleidiriiete, garnituurſiidi, mööbliriiete ja teiste tarbeasjade muſtrid.

Paula Hermann, Tartus, Weski tän. nr. 17.
544. Mitmeſuguſed nahalõiked: tubakakaſt, meelespea, kindakaſt, kirjutuſemapp, pildiraam jne.; naisterahwa ſaapad — naiskingſepa töö; ahjuwari.

Aliine Teibok, Rakweres, Kütti tän. nr. 7.
545. Kunſtkäſitööd.

Wilhelmine Treilmann, Jõhwis, Rakwere tän. nr. 1.
546. Kodukäſitööd.

Osaühisus Karl Tammann & Ko., Tallinnas, Dunkri tän. nr. 4.

547. Ilu- ja ehteasjad: pärlikvööd, kunst-väljaõmblused ja teised asjad.

Anton Sööde, Tallinnas, Wladimiri tän. nr. 16.

548. Naisterahwa käsitasknd.

Morits Nestschansky, Nõmmel, Lai tän. nr. 101.

549. Trakside, ratsapiitsad, jalutuskepid ja teised tarbeasjad.

L. Heller, Tartus.

550. Mitmesuguused käsitööd.

Albert Wörwaldt, Tallinnas, Wiru tän. nr. 16.

551. Kaelasidemed ja pükstrakside.

Amalie Flaur, Tallinnas, W. Roosikrantsi tän. nr. 6.

552. Kodused oma joonistud monogrammid.

Ella Remmelmann, Tallinnas, Heeringa tän. nr. 14.

553. Väljaõmmeldud seinapildid raamides.

Elisabeth Kalm, Rakkes.

554. Väljaõmmeldud pildid.

Konstantin Koch, Leweri mõisas, üle Risti.

555. Kääridega paberist väljalõigatud warjupildid.

Ewald Purken, Tallinnas, W. Sadama tän. nr. 5.

556. Noaga paberisse kunst-väljalõiketööd.

Jakob Rosin, Tallinnas, Õle tän. nr. 13.

557. Maalitud pildid õli-, akwarell- ja pastellwärwides. 14 tööd.

Aleksander Ehrmann, Tallinnas, Grantidi tän. nr. 15.
558. Kolm maalitud pilti.

Johannes Kunskmann, Tallinnas, Katusepapi tän. 7.
559. Maalitud pildid.

Johann Kowalenko, Tallinnas, S. Ameerika t. nr. 32.
560. Pildid.

Hubert Hendel. Lilleäri ja töötus.
561. Paberist kunstlilled ja pärjad.

August Tamberg. Kunstlillede töötus.
562. Kunstlilled ja kogu lillekorwikesi.

Marie Tasane, Tallinnas, Pikk tän. nr. 36.
563. Kunstlilled ja pärjad.

Emilie Ball, Nõmmel, Harku tän. nr. 21.
564. Kunstlilled.

Sophie Pärn. Kunstlillede töötus, Tallinnas, Maakre tän. nr. 20.
565. Kunstlilled, mirdid.

Aleksander Kerm, Tallinnas, Narwa maant. nr. 47.
566. Kogu käsikraasi oma töötusest.

Ado Ilp, Tallinnas, W. Kalamaja tän. nr. 9.
567. Käsikraasid.

F. Kossleri kangasugade wabrik Tartus.
Esitaja Tallinnas Ado Ilp, W. Kalamaja tän. nr. 9.
568. Kangasoad.

Ado Ilp, Tallinnas, W. Kalamaja tän. nr. 9.
569. Lambanüitmise-rauad. Wabriku töö. Ei wõistle.

Karl Timmer, Tallinnas, Kungla tän. nr. 7.
570. Wokid, kahe süsteemi järele walmistud.

Julius Kranberg, Kuimetsas „Orawal".
571. Wokk.

Jüri Karja, Narwas, I Uusküla tän. nr. 361.
572. Wokid.

M. Esna, Pärnus, Raekülas, Nairi tän. nr. 40.
573. Praktiline lõngaketramisel abinõu. Uus üllesleidus.

Paul Richwelt, Tallinnas, Kentmanni tän. nr. 24.
574. Mitmesuguseid mudelid ja wähemaid koduseid wiisil walmistud puutööd.

Witoli Kuprianow, Nõmmel,
Metsa ja Andrejewi tän. nurgal, Egorowi maja.
575. Wäljapõletud ja maalitud puust karbid, pildid, mänguasjad jne.

Hermann Reinsberg, Tallinnas, W. Tartu m. nr. 4.
576. Grammofoni masin ja membrano.

Wernhard Köpper, Nõmmel, Wana Pärnu m. nr. 9.
577. Tallinna Olewiste kiriku mudel.

Karl Langer, Tallinnas, Wabriku tän. nr. 35.
578. Puusepa pliiats, oma töö.

Ühisus Körting-Gürtler

Tallinn, Narwa m. 50, Telef. 11—40.

Metalli- ja puutööstuse masinad, tõsteblokid, kraanad, elektrimootorid jne.

II. Põllumajandus.

M. Scheeri & E. Aring'i

rauakauplused

Wana Wiru tän. nr. 10 ja Suur Pärnu mnt. nr. 4.

Soowitawad ehituse-, raua-, teras- ja koloniaal-kaupa.

Suur poliitiline, majandusline ja kirjandusline ajaleht

„Kaja“

ilmub Tallinnas kodanlises waimus iga päew peale esmaspäewade.

„Kaja“ on oma toimetusesse suutnud koguda hulk paremaid ajakirjanikka, kes lehe sisu wärskuse ja sõnumite rohkuse eest tarwiliselt suudawad hoolitseda. Rida silmapaistwamaid poliitika- ja seltskonnategelasi ning teadusemehi awaldawad igapäew „Kaja“ juhtkirjades arwamisi põlewamate päewaküsimuste kohta. Omad kirjasaatjad kodu- ja wäljamaal kindlustawad seda, et „Kaja“ kõigi sündmuste kohta kiirelt, erapooletult ja asjalikult informeeritud oleks.

„Kaja“ toob pilte tähtsamate kodu- ja wäljamaa tegelastest ning sündmustest. Mitmed paremad kunstnikud awaldawad „Kaja's“ pilkepiltisid wäärnähtuste kohta riigi elus.

Nähes põllumehes kandwamat jõudu iseseiswa Eesti riigi olemasolemise wõitluses, peab

„Kaja“ eriti põllumeeste eluolu ja põllumajandust nii meil kui wäljamaal silmas.

Põllumeeste huwide kaitseks on

„Kaja“ alati tarwilise järjekindlusega wälja astunud ja oma weerud nende rõõmudele ja kurbtustele alati lahti hoidnud. Ainult **„Kaja“** lugedes saadakse selge ülewaade põllumeeste liikumisest nii kodu- kui wäljamaal.

Kuna

„Kaja“ üle terwe kodumaa loetakse ja iga „Kaja“ lugeja suur kaubatarwitaja on, siis omawad kuulutused „Kaja's“ kõige suurema mõju, mille üle äriringkondadest mitmel puhul tõendusi oleme saanud.

„Kaja“ saab tellida abitalitustest maakonna linnades, oma tellimiste wastuwõtjate juures ja **kõigis Wabariigi postkontorites.**

„Kaja“ tellimise hind on postiga koju kätte saates:

1 kuu peale . . 75 marka
3 „ „ . . 225 „
6 „ „ . . 450 „

„Kaja“ kuulutuste hind on:
1 millimeeter ühel weerul 6 marka
tekstis . . . 5 „
1. leheküljel . 5 „
kuulutuste küljel 3 mk.

„Kaja“ toimetus: Wene tän. 11. Kaja talitus: Lai tän. 5.

Lugege „KAJA“! Kuulutage „KAJA'S“!

Maaparandus.

Auhinnamõistjad:

Agr. A. Jürmann.
A. Saar.
A. Lepik.
J. Ploompuu.
H. Landberg.

Väljapanekud näitusehoonetes nr. 5 ja 6.

Filipp Reimann Ko. Joh. Ufer

Raua-töökoda

Tina tänaw nr. 17.

Wôtab tellimisi wastu
wankrite, regede, hobuste rautamise ja iga-
suguste teiste rauatööde peale.

Tähtis pôllupidajatele

Kõige paremad ja juba kuulsaks saanud
on oma töökojas walmistatud **WIKATID,**
mis wäljamaa töödest osalt paremad on.

Aktsia-Selts „SILVA“.

1) Täielik põllutöömasinate, põllutööriistade, raua, terase, naelte, kunstpõllurammu jne. ladu ja müük.

2) Igasuguste ehitusmaterjaalide, nagu laudade, palkide, lubja, tsemendi, gipsi jne. ladu ja müük.

3) Oma wabrikud metsamaterjaalide ümbertöötamiseks, mis tellimiste peale uksi, aknaid, poe sisseseadeid, krohwimise-mattisid, puunarmaid jne. walmistawad.

4) Oma lubjawabrik Tamsalus.

Ainuesitajaks Eestis:

1. **Th. Flöther'i põllutööriistade masinate wabrikule,** missuguse wabriku rehepeksumasinad, aurukatlad, adrad, wedruäkked, kultiwaatorid jne. üleüldiselt oma kõrge wäärtuse poolest tuntud on.
2. **Carl Beermann'i heina- ja wiljaniitjate wabrikule.**
3. **Saksamaa traktorite wabrikule** (Deutsche Kraft-Pflug-Gesellschaft).
4. **Kirchner & Co.** metsamaterjaalide ümbertöötamise masinate wabrikule.

Tellimiste peale igasugused spetsiaalmasinad ja terwed wabrikute ja töökodade sisseseaded ruttu ja korralikult.

Näitusel oma pawiljon nr. 35.

A.-S. „SILVA“

Tallinn, Merepuiestee 17. Telef.: 9-29 ja 13-80.

Kustas Tonkmann, Waikna „Kaldapealse", üle Silla.

579. Maaparanduse eelplaan. Soopinna läbilõige. Soopealne külwikord. Maaparanduse saaduseb. Päewapiltlikud üleswõtted 1921. a. sooparanduse töödest, sooharimise riistadest jne. Kirjalikud seletused.

Maaparandusetöid on tehtud 10 dessatiini suuruselpinnal.

Theodor Ungern-Sternberg, Perila mõis., üle Raasiku.

580. Maapinna proowid enne ja pärast parandusetöid. Parandusetööde saadused: segawili, oder, kaer jne. Põllutorud. Selgitawad joonistused ja kirjeldused.

Peeter Wentsel, Kulnal, üle Keila.

581. Kaer ja maaoder: esimene lõikus haritud soomaast, 14 dessatiini suuruselt pinnalt, kaalisvoolaga ja superwoswaadiga wäetud; selgitawad proowid, kirjeldused ja tabelid.

Jaan Wenter, Harkus, Järwel.

582. Kaer ja rukkid, soomaast parandud põllul kaswatud.

Jaan Otsus, Tiimuse „Pritsul", üle Silla.

583. Endine ja praegune talukaart, maaparanduse eelplaan, tabelid maaharimise kulude ja tulude üle, teised kirjeldused ja seletused.

Eduard Kroon, Kose-Uksil, üle Raasiku.

584. Kaer, oder ja lina soomaast ülesharitud põllul kaswatud. Maaparandusetööd on P. E. Põllumeeste Keskseltsi poolt walmistud eelplaanide järele tehtud.

Jüri Tallenhof, Kodila Sundal, üle Hagudi.

585. Kogu soomaas kaswatud kõrswilja ja wäetiskatsete tagajärjed.

Bibliotheca universitatis Dorpatensis

B. Reisberg, Metskülas, üle Jõhwi, Mäetaguse.

586. Tali- ja suiwilja proowid üleskaritud soomaa katsepõldudelt.

Mart Männik, Äksi „Kuusikul", üle Kose.

587. Kaerad, haritud soomaas kaswatud.

Jakob Krunsel, Leetse, Pallaste-Lepikul, üle Baltiski.

588. Maaparanduse plaanid; haritawa maapinna läbilõiked; tabelid maaparanduse kulude ja tulude üle; käcsolewa aasta lõikus: rukis, nisu, -nairid ja suimisu, haritud maas kaswatud; mitmesuguseid selgitawad tabelid.

Hindrek Tammert, Harkus, Kodasema „Kukel".

589. Odrad, kaerad, rukis, nisu — 10 dessjatini suurusel soomaast üleskaritud põllul kaswatud.

Jaan Siim, Nabalas, „Wiiral", üle Tallinna.

590. Rukis, kartul ja nisu haritud soomaas kaswatud; mitmesugused teised maaparanduse wäljapanekud.

Põhja-Eesti Põllumeeste Keskselts,
Tallinn, „Estoonia" teatrimaja.

591. Seitse maaparanduse plaani. Ei wõistle.

„Lõhke-Jõud". Kultuur-tehniline büroo, Tallinnas, Narwa maant. nr. 18.

592. Mitmesugused joonistused, plaanid, päewapiltlised üleswõtted ja asjalised wäljapanekud maaparanduse alalt, nagu lõhkeainetega purustud kiwid, kännud ja igasugused teised maaparandust kujutawad wäljapanekud.

Tuhala Sawitööstus, üle Kohila.
Wolinik H. Koch, walitseja Seering.

593. Maakuiwatuse-torud.

Põlluwiljad, kunstwäetiskatsed ja põllurammud.

Auhinnamõistjad:

Agr. Rostfeld.
Dotz. K. Zolk.
Agr. R. Allmann.
Instr. Ch. Arro.
Agr. Härma.

Wäljapanekud näituse peahoones nr. 5.

Kartulisaaduste ümbertöötamise ühing
„Amidon"
pakub
Kartulitärklist
ja
kartulijahu.
TALLINN,
Lai tän. 28, k. 2. Tel. 12-20.
Telegr. adr. „AMIDON"

Kartoffelverwertungs Gesellschaft
„Amidon"
offeriert
Kartoffelstärke
und
Kartoffelflocke
REVAL,
Breitstrasse 28. Tel. 12-20.
Telegr. Adr.: „AMIDON"

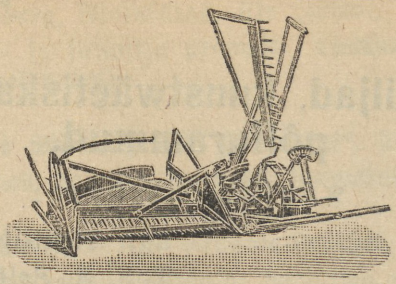

KAUBAMAJA

ANTON HEILMANN

Tallinn, S. Karja t. 6. Kõnetr. 7-40.
Osakonnad: **Tartus ja Wiljandis.**
Müüb ladust ja wõtab tellimisi wastu soodsatel tingimistel. :: :: :: Tehnika alalt:

põllutööriistad:

rehepeksugarnituure auru- ja hobusewärgiga parematest wabrikutest, **hekslimasinaid, wiljaweskid, sahku, äkkeid** Heiligenbeili wabrikust, **koorelahutajaid, wikatid, luiske, sirpe, niidu-** :: **masinaid** Deeringi süsteem. ::

Seemned parematest sise- ja wäljamaa kaswatustest. -- -- -- --

Masinaid ja tööriistu puu- ja metallitööstuse jaoks. Saewabriku Lidköpings Saogbladsfabrik **„Viking" saagide:** wuks, band, kreis, gatter, metall — pealadu Eestis. — **Ehitusmaterjaalid** ja pooltooresained. Plekk kõiksugune ja teraskaubad. Keemia alalt: kõiksugu tööstuse-ained ja rohud. Tuntud headuse poolest **„JACOBUS"** riidewärwide pealadu Eestis. — Eelarwed ja teated igal ajal. — Oma sisseostu kontor Berliinis. — Jälle-müüjatele kõrged protsendid. :-: :-: :-: :-:

Johann Ploompun, Rahula, Kadaka külas, Harku wallas.

Kirjade adress: Tallinn, Baltiski maant. nr. 15.

594. Endises soomaas kaswatud wiljad: 1) Talirukis „Jaani". 2) Talinisu. 3) Oder, neljatahuline. 4) Põllu-uba, suur ja wäike. 5) Seletused ja tabelid wäljapanekute kohta.

595. Wäetiskatsete tagajärjed odraga, kolmelt ühe wakamaa suurustelt katsepõldudelt: I põld — wäetamata; II põld — wäetuseks antud 3 puuda superwoswaati ja 1 puud 20 naela kaalisoola; III põld — 6 puuda wosworiiti ja 1 puud 20 naela kaalisoola. Täiendawad teated, tabelid ja seletused on wäljapanekute juures.

Kustas Tonkmann, Waikna, „Kaldapealsel", üle Silla, Lääne maakonnas.

596. 1) Külwikord. 2) Põlluwiljad. 3) Maapinna läbilõige. 4) Päewapiltlised üleswõtted majapidamisest, põllutööriistadest, loomadest jne. 5) Kirjalikud seletused wäljapanekute kohta.

Friedrich Berg, Sangaste mõisas, üle Sangaste.

597. Sangaste rukis, 45-aastase waliku (selektsioni) teel wälja arendatud; on iseäranis jämedate teradega, annab rohkel mõõdul wilja ja õlgi, on talwekindel, kui põld korralikult haritud. Tänawu rukki all 53 dessätiini põldu. Täiendawad seletused ja tabelid on wäljapanekute juures.

598. Türgi kaer, seeme 1912. a. Braunsbergi mõisast toodud, liiwasel sawikal põllul kaswatud.

Tuhala mõisawalitsus, Harju maak., üle Kohila.

Wolinik wann. adw. Hermann Koch, asemik walitseja Seering.

599. Maaoder, suuroder, nisu, peluschkid; saak uuema wiisi järele haritud põldudelt.

Peeter Albrecht, Uue-Antslas, üle Sangaste, Wõru maak.

600. Mitmesuguseid katseid kunstwäetmise, seemnesortee-rimise, maaharimise, maasegamise ja kübwikorra otstarbekohasemaks muutmise abil.

601. Talu arwepidamine: statistilised teated tabelites talu majapidamise ja produktseerimate ainete üle, elukalliduse tõus wäikemajapidamises jne.

J. M. Otsus, Luistes, üle Silla, Lääne maak.

602. Põlluwiljad 1) Rukis „Petkuisen". 2) Oder „Rootsi". 3) Kaer „Kullawihm". 4) Lina „Eesti". 5) Nisu „Tõmppea" ja harilik. 6) Kartul „Richter Imperator". 7) Erned „Roheliseд".

Hans Riiberk, Tiimuse „Sõela", üle Silla.

603. Põlluwiljad: rukis, nisu, kaer, oder, segawili, kartul ja nendega tehtud wäetiskatsed. Korralikult haritud laudasõnnikuga, superwoswaadi ja kaalisoolaga wäetatud liiwamaas kaswatud.

Nikolai Schilling, Liigwalla mõisas, üle Rakke.

604. Kogu põlluwiljasid. Tarwilised seletused ja tabelid wäljapanekute juures.

Jüri Wäljaots, Harku „Kuuraſilla", üle Saue.

605. Põlluwiljad: rukis, oder, kaer, ernes; osa wiljasid kaalisoola ja superwoswaadiga wäetud.

Joh. Timuſk, Mäetaga wald, Apandiku, Wiru maak.

606. Nisu, puutuhaga wäetud; lina, 20-aastases timoti sõõdis ilma wäetuseta kaswatud.

Johannes Matwei, Habersti mõisas.

Adress: Tallinn, Willardi tän. nr. 6, krt. 1.

607. Hall põldernes, peenras kaswatud.

Theodor Ungern-Sternberg, Perila mõisas, üle Raasiku.

608. Kanep, seeme Lätimaalt toodud.

609. Komfroy — loomatõuduks küülitaw taim, annab 2—3 lõikust suwe jooksul. Algseeme Schweitsist.

Otto Pender, Tallinnas, Uus Tatari tän. nr. 23.

610. Kanep, liinamaas kaswatud.

Kristjan Pals, Harkus, üle Tallinna.

611. Maaodrad, jämedad ja walged erned, humalad.

Eesti Tarwitajateühisuste Keskühisus.
Tallinnas, Wirumäemwa puiestee nr. 15.
Näitusel oma paviljon.

612. Tarwitajateühisuse Keskühisuse wäljaweo lina.

613. Kunstwäetisained.

Tallinna Kaupmeeste ostu-müügi OÜ.

Suur Karja tänaw nr. 6. **Kõnetraat nr. 12-71.**
Telegr. aadr.: „STEMPEL-TALLINNAS“
LADU: Pikk tänaw nr. 15, sissekäik hoowist.

KREENHOLMI **puuwillawabriku saaduste PEALADU**

SOOWITAME LADUST ODAWALT:
puuwillariiet, meesterahwa koetud aluspesu, lipuriiet, kokos jalamattisid, linikuid, ja igasuguseid
MANUFAKTUUR KAUPASID.

Jôhwi ÔLLEWABRIK

A.-S. Juhatus

TALLINN, Lai tän. nr. 28.

Panga ühendus.: TALLINNA AKTSIAPANK. Tel. 12-20.

Õllewabrik: Jõhwi, üle Jõhwi jaama. Telefon 2.

PEALADUD:

Tallinn: Wäike Pärnu m. 25. Tel. 4-04.
Tartu: Jaama tänaw 10.
Rakwere: Pikk tänaw 13.
Narwa: Wahe tänaw 6. Tel. 98.
Haapsalu: Peterburi wõõrastemaja.
Paide: Weski tänaw 16.
Wiljandi: Lossi tänaw, Petersoni maja.
Pärnu: Sauga tänaw 15. Tel. 1-06.
Wõru: Wabaduse tänaw 12.
Walga: Puka jaam.

Verwaltung d. BIERBRAUEREI

JEWE A.-G.

REVAL, Breitstrasse Nr. 28.

Bankverbindung: REVALER AKTIENBANK.

Telegr. Adr.: „BIERBRAU".

Bierbrauerei: Jewe, Station Jewe. Telefon 2.

HAUPTNIEDERLAGEN:

Reval: Kl. Pernausche Str. 25. Tel. 4-04.
Dorpat: Jaama tänaw 10.
Wesenberg: Pikk tänaw 13.
Narva: Wahe tänaw 6, Telefon 98.
Hapsal: Hotel „Petersburg".
Weissenstein: Weski tänaw 16.
Fellin: Lossi tänaw, Petersoni maja.
Pernau: Sauga tänaw 15, Tel. 1-06.
Werro: Wabaduse tänaw 12.
Walk: Station Bockenhof.

Seemne- ja sordikaswatus.

Auhinnamõistjad:

Prof. Dr. K. Teräswuori.
cand. agr. J. Hünerson.
K. Tonkmann.

Wäljapanekud näituse peahoones nr. 5.

TALLINNAS
Wene tän. nr. 7.

E. W. SCHOCH
omanik P. M. BALOD.
Seemneäri
en detail
en gros

müüb aia-, wilja-, lille- ja loomatoidu-juurikate

seemneid

ainult parematest wäljamaa seemnekaswatustest, kus sordi puhtuse ja idanemisewõime eest **täielik wastutus.**

-- -- EESTI -- --

SEEMNEWILJA-ÜHISUS.

Asutatud 1919. aastal.

KASWATAB

Sordiparanduse Seltsi kontrolli all Jõgewa ja Luunja mõisates puhtasordilist terawilja-, heina-, aia-, juurwilja- ja lilleseemet ja

korraldab seemnekaswatust

põllumeeste ja aiapidajate keskel sellekohaste lepingute põhjal. Ühtlasi

MÜÜB

suurel ja wäiksel mõõdul nii oma maalt, kui ka parematest Rootsi-, Daani- ja Saksamaa seemnekaswatustest saadud seemneid, sordipuhtuse ja idanemise % % eest wastutades.

Ühisuse esitajate ja osakondade asukohad on:

Tartus, Suurturg nr. 10. Wõrus, Jüri tän. 5.
Pärnus, Rüütli tän. 41. Rakweres, Pikk tän. 13.
Wiljandis, Tartu tän. 15. Haapsalus, Ehte tän. 2.
Narwas, Peetri plats nr. 9.

Kontor ja pealadu Tallinnas,
„Estoonia" teatrimajas.

Telegr. aadress: „Seeme", Tallinn. Kõnetraat 860.

Eesti Seemnewilja-Ühisus.

Eesti Seemnewilja Ühisus.

Tallinnas, „Estoonia" teatrimajas.

Näitusel oma paviljon nr. 16.

614. Eesti Seemnewilja Ühisuse seemnekaswatustes — Luunja ja Jõgewa mõisates — kaswatud loomatoidu-juurikate, heinte-, aiawilja- ja lilleseemned.

A. Brasche, Kullamaa kirikumõis, üle Silla.

615. Mitmesuguste põllu- ja aiawiljade seemned. Täielikumad seletused wäljapanekute juures.

Oskar Riiberk, Tiinuse „Sõelal", Luiste, üle Silla.

616. Juure- ja keeduwilja seemned.

Peeter Albrecht, Ure-Antslas, üle Sangaste, Wõru maalt.

617. Wiljaseeme: rukis, oder ja kaer.

Theodor Ungern-Sternberg, Perila mõisas, üle Raasiku.

618. Perila mõisas kaswatud rukki- ja suwenisuseeme, iseäranis jämedatele teradega sort.

August Maasik, Helme, „Päärna", üle Tõrwa, Kuke postkast.

619. Loomanaeri Osterjundomi seeme ja warred, käesolewa aasta lõikus ja kuueaastase kaswatuse aruanne.

Jüri Rebase, Kullamaa „Kiimasillal", üle Silla.

620. Neli sorti talinisu, kümneaastase kaswatuse järele wälja arenduud ja puhastud.

Põhja-Eesti Põllumeeste Keskselts.

Tallinnas, „Estoonia" teatrimajas.

621. Heinaseemned ja heinad.

W. Saweljew, Petserts, Turu plats nr. 15.

622. Põllu- ja aiawiljade seemned oma seemnekasvatusest: rukis, suwi- ja talinisu, oder, kaer, porgandid, peedid, sigurid, kurgid, sibulad jne.

Aktsia-selts „Atlanta“, Tallinnas, Wiru tän. nr. 4. Näitusel pawiljon nr. 31.

623. Mitmesugused õied, juured ja seemned.

Riide- ja pudukauba ladu

Wiruwärawa puiesteel nr. 13

soowitab suuremal ja wähemal arwul kõiksugu

riide- ja pudukaupa.

Kaupmeestele hinnaalandus.

J. BESPROSWANY.

Juurewiljad.

Auhinnamõistjad:

Th. Pool.
M. Sõra.
Agr. J. Kalm.

Väljapanekud näituse hoones nr. 6.

Th. Stempel

TALLINNAS, Pikk tän. nr. 15, asut. 1867.

Pesuriided, pesu, koetud meesterahwa-aluspesu, akna- ja uksekardinad, jalamatid, põrandalinikud, woodid, matratsid, padjad ja tekid.

„Helsingin Uusi Rautasänky tehdas“ esitus.

Raudwoodid ja rahakapid.

Aktsia-Selts C. SIEGEL

TALLINNAS, Lai tän. 27.

Kôigeparemad

SORDIRAUD ja RAUDPLEKK.

Johann Ploompuu, Rahula, Habersti, Kadaka, Harku vald.

Kirjade aadress: Tallinn, Baltiski maant. nr. 15.

624. Loomapeedid „Ekendorfi kollane“ ja „Barres roosa“, suhkrupeedid „Kleinwanzleben“; kartulid varane „Kaiserkrone“ ja hiline — „Hebron-Ploompuu“. Lähem seletus väljapanekute juures.

Karl Komi, Habersk̃is, Kadaka „Laanel“.

Kirjade aadress: Baltiski maant. nr. 44, poodi.

625. Kogu juurevilja sid.

Peeter Albrecht, Uue-Antslas, üle Sangaste, Võru maak.

626. Suhkrupeedid ja nende ümbertöötamine.

Arend Johanson, Wana-Tänassilma mõisas, üle Viljandi.

627. Suhkrupeedid, siirup ja siirupipressi joonistus.

Kristjan Pals, Harkus, üle Tallinna.

628. Loomamaitrid.

Willem Leisberg, Oru, Vurnja, üle Haapsalu.

629. Loomatoidujuurikad.

Ernst Kiwi, Harku mõis, üle Tallinna.

630. Loomamaitrid.

Oskar Riiberk, Tiinuse „Sõela“, Luiste, üle Silla.

631. Loomapeedid „Ekendorf“.

Aiandus.

Auhinnamõistjad.

J. Rüütel.
A. Mätlik.
T. Reim.
H. Reichmann.
M. Reinthal.
K. Zolk.

Väljapanekud on näitusehoones nr. 5 ja 6.

Kõige suurem

Pagari- ja Kondiitriäri

Ewald Malström

TALLINNAS, S. Tartu m. nr. 10 ja Kullasepa t. nr. 6.

Soowitab kõiksugu kondiitri küpsiseid, nagu:]

martsipaani, shokolaadi, kooke, torte

j. n. e., peale selle igatseltsi

saia ja leiba.

Hinnad mõõdukad.

Kaubandus- ja Tööstuskontor

„SAMPO"

-- Tallinnas, W. Pärnu mnt. 9 --

Telegr. adr.: Sampo Tallinn ----------Kõnetraat 1-19

LINA EKSPORT

Kontoril on esialgu järgmistes kohtades wolinikud ja ostupunktid:

1. Tartus — H. Wiira
2. Walgas — J. Pôdder
3. Petseris — O. Warrik
4. „ — J. Pallo
5. Pärnus — R. Martens
6. „ — J. Ottosson
7. „ — O. Ruubel
8. „ — H. Wuht
9. Abjas — P. Mõisawald
10. „ — J. Täks
11. „ — T. Pops
12. Wiljandis — J. Taar
13. „ — M. Weldemann
14. „ — J. Jaanson
15. Wõhmas—J. Mangulson
16. Wõrus — O. Warrik

Linade wastuwôtmine ülewalnimetatud kohtades iga päew

Köögiwiljad.

Johann Ploompuu-Rahula, Haberstis, Kadaka külas
632. Aiasaaduste kogu: kapsad, warane „Enkhuitsen", hiline „Amager"; kaalikad „Krasnoselski"; peedid „Egiptuse"; porgandid „Nantais"; selleriid „Pralaga"; porro „Brabant"; tomaadid „Turu wõi"; porro „Brabant"; plus ultra"; Türgi oad kõrged „Juuli", madalad „Kaiser Willem".

Jaan Otsus, Tõnuse, „Prittsu" Luiste, üle Silla.
633. Keeduwiljade kogu.

A. Brasche, Kullamaa kirikumõisas, üle Silla.
634. Keeduwiljade kogu. Täielikumad seletused wäljapanekute juures.

Oskar Rübert, Teenuse „Sõela" Luiste, üle Silla.
635. Söögiporgandid, peedid, sigurid, kõrwitsad ja teised köögiwiljad.

B. Reisberg, Mäetaguse Metsakülas, üle Jõhwi.
636. Peedid, porgandid ja teised keeduwiljad.

Wassili Kreek, Hallikul, üle Saue.
637. Wiljade kogu.

Hans Kiwimurd, Tallinnas, Suur Pärnu mn. nr. 52.
638. Aiawiljade kogu.

Hans Sander, Tallinnas, Uus-Maailma t. nr. 18.
639. Aiasaaduste kogu.

Johannes Hio, Tallinnas, S. Tatari t. nr. 38.
640. Tomaadid.

Peeter Albrecht, Uue-Antslas, üle Sangaste, Wõru maak.

641. Talu köögiaia saaduseb.

Willem Leisberg, Orav wald „Suumja", üle Haapsalu.

642. Köögi aiawiljade kogu.

Otto Pender, Tallinnas, Uus Tatarski t. nr. 23.

643. Kapsad.

„Helios", arstirohtude kaswatamise osaühisus, Tartus.

644. Mitmesugused wäljapanekud aianduse alalt.

Tartu linna Jaama mõisa walitsus.

645. Mõisa põllul kaswatud aiawiljade kogud.

Kristliku Noorte Naisühingu aednikkude rühm.
Juhataja miss Martha Pratt.

646. Aiasaaduste kogu 43 grupes, allnimetatud rühma liikmete poolt:

1. Breyer I. 2. Breyer II. 3. R. Kagle. 4. T. Olem. 5. Palis. 6. Jürgens. 7. E. Rist. 8. M. Bergmann. 9. A. Mikk. 10. H. Winter. 11. Tihonowa. 12. A. Espenbaum. 13. S. Pagarfeld. 14. Bergmann. 15. Puks. 16. Ritse. 17. Laufer. 18. H. Jäkki. 19. A. Talkop. 20. H. Tapper. 21. M. Tapper. 22. A. Wilberg. 23. Pihelgas. 24. H. Adamson. 25. H. Paraprits. 26. J. Sauna. 27. A. Selgis. 28. H. Wilson. 29. Martin. 30. P. Prass. 31. A. Prass. 32. Sauna. 33. H. Winter. 34. C. Martin. 35. A. Polis. 36. L. Uusmann. 37. H. Jõgi. 38. R. Saberg. 39. E. Link. 40. L. Ulsberg. 41. L. Ratas. 42. H. Amtmann. 43. O. Schulmann.

Puuwiljad.

A. Brasche, Kullamaa kirikumõis, üle Silla.

647. Puuwiljade kogu.

Ella Masing, Tallinnas, Wiruwärawa puiestee 21.

648. Õunad ja marjakeedised. Ei wõistle.

Ado Habermann, Tallinnas, Alimanni tän. nr. 30.

649. Puuwiljade kogu.

Paul Binnerdorf, Tallinnas, Narwa maant. nr. 28.

650. Kogu õunu: Suislepa, Inglis-peppingi, Antonowka, Serinka ja teised sordid.

Jaan Otsus, Tõnuse „Pritsu" Luiste, üle Silla.

651. Õunte kogu 16 sorti: Suislepp, walge klaar, Nairi õun, Martsipan, Weiniõun, Titowka, Borowinka, Augusti õun, Keiser Aleksander, Roosi Rosenhäger, Kaniker, Borsdorfer ja tundmata sordid.

Hans Pedajas, Woltweti „Suitsul",
üle Kiilingi-Nõmme.

652. Kogu suwi-, sügise- ja talõõunu: Serinka, Titowka, Kalwill, Antonowka, Aleksandri õun, Inglise-pepping, Suislep ja teised.

P. Koppel, Raadi „Kõnnu" t., üle Tartu.

653. Kogu sui- ja talõõunu.

Armas Unk, Nurssi wald, Wõru maak., kirjade adr. Wõru, postkast nr. 2.

654. Mitmetsorti õunad oma aias kaswatud (puude arw aias 196).

Peeter Albrecht, Uue-Antslas, üle Sangaste.

655. Talu puuwiljaaia saaduseid.

B. Reisberg, Mäetaguse Metsküla, üle Jõhvi.
656. Mõned tähtsamad õunasordid.

Hans Kiwimurd, Tallinnas, Suur Pärnu maant. 52.
657. Puuviljade kogu.

Jüri Mitt, Kloostwere, „Nurgal", üle Märjamaa.
658. Kogu õunu.

Ewald Wahartal, Tallinnas, Altmanni tän. nr. 48.
659. Kogu õunu ja pirne omakaswatud puudelt.

Ann Weltmann, Juuru Kuimetsas.
660. Kogu õunu.

Jüri Rebase, Kullamaal, „Kiimasillal", üle Silla.
661. Kuusteistkümmend sorti sui-, sügise- ja talivõunu. Seletused wiljapuude harimise ja rammutamise üle.

Jüri Wäljaots, Harku „Kuuraşilla", üle Saue.
662. Kümme sorti õunu.

J. M. Otsus, Luiste, üle Silla.
663. Kuiwatud puu- ja aiawiljad.

Peeter Kasak, Tallinnas, Suur Tartu maant. nr. 48.
664. Puuviljade kogu.

Ilupuud ja lilled.

Hans Lepp, Tallinna linna aiatöödе juhataja.
665. Lillede kogu, toimemajakaswud.

Hubert Hendel, lilleäri, Tallinnas, Harju t. nr. 29.
666. Lillede kogu ja aiaplaanid.

Peeter Baranof, Tallinnas, Kohtu tän. nr. 8.
667. Palmid ja toalilled. Müüa.

Anna Grünberg, Tallinnas, W. Vatarei t. nr. 11.
668. Wiigipuu ja kaks viinapuud.

Maie Lauri, Tallinnas, Laulupidu t. nr. 1.
669. Wiigipuu.

Ida Pärdi, Tallinnas, Graniidi t. nr. 12.
670. Toalill.

Juuli Wolter, Tallinnas, Kopli t. nr. 10.
671. Kaktus.

Marie Egorowa, Tallinnas, Uus Sadama t. nr. 11-a.
672. Gummipuu.

Johannes Toimetaja, Tallinnas, Girgensoni t. nr. 7.
673. Gummipuu.

Leena Ilwes, Tallinnas, Wladimiri t. nr. 20.
674. Gummipuu.

Aiatöö tarberiistad.

W. Suubi Ko. O. Lemmats, Tartus, Riia t. nr. 51.
675. Aiatööriistade kogu.

Kaubamaja „Maamees“, Tallinnas, Suur Kloostri tän. nr. 18. Näitusel paviljon 41.
676. Mitmesugused aiatöö-tarbeesjad. Väljaspool wõistlust.

PRIMA ARDENNI

HOBUSED.

Kergemad ning **raskemad**
tôu ning **tööhobused**
on müüa
ROOTSI
Ardenni hobuste Tôu-raamatu-Ühisuse kaudu.
Aadress:
VÄSTERÅS, Sverige.

Mesindus.

Auhindamõistjad.

M. Reinik.
J. Hio.
J. Soo.
M. Ferwan.
M. Piibor.

Väljapanekud näitusehoonetes nr. 5 ja 6.

Kompwekitehas R. KLAUSSON,
Tallinnas, Ahju tän. nr. 2.

Kaupmehed!

Soowite mõõdukate hindadega
häid kompwekka osta,
pöörake järelpärimistega **kompwekitehasesse Ahju tänaw nr. 2.**
Näituse ajal — näitusel.

R. KLAUSSON.

Kaubamaja

I. W. Prshibôshewski ja L. J. Brenjew

Wiru tänaw 15 **Kônetraat 1008**

soowitab austatud ostjatele oma töökodades eriteadlase :::: martsipani-meistri juhatusel walmistatud ::::

Kondiitri-kaupasid

nagu mitmesuguseid kooke, torte, küpsiseid, martsipani-kompwekke, maiustusi j. n. e.

Saiadest

igasuguseid saiu ja leiba

Worsti

mitmet seltsi ja oma suitsetamise-ahjust mitmesuguseid lihakaupasid

Puuwiljasid

kohalikke ja wäljamaalt mitmesuguseid keediseid suhkruga, oma töökojas keedetud

Konserwid

lihast ja kalast, nii sise- kui wäljamaalt

Koloniaalkaubad

paremad ja wärskemad ained

Hinnad parajad

Woldemar Sitz, Laikküla „Arro“, üle Silla, Läänemaal.
677. Mesi ja waha.

Anna Olmberg, Lagedi „Põlendikul“, üle Ülemiste.
678. Mesi ja waha, kunstkärjed, oma walmistus „Lomakini“ süsteemi kärjepressi abil.

Jakob Krunsel, Leetse „Pallaste-Lepiku“, üle Baltiski.
679. Mesi, tähtsamad meetaimed Põhja-Eestis, mesipuu „Levitzki“ süsteemiline, oma ehituswiis.

Peeter Türi, Tallinnas, Kopli tän. nr. 22-e.
680. Mesi ja waha.

Joosep Körts, Tartus, Uus-Kastaania t. nr. 3.
Mesila Ropka wallas „Kirbul“, Tartu maak.
681. Mesi ja waha.

Jüri Mitt, Konowere „Nurgal“, üle Märjamaa.
682. Wärrimesi, meewaha, oma walmistus õlgmesipuu.

Mart Ostrow, Laimetsal, üle Paide.
683. Mesi, waha ja mesipuu.

August Tepper, Undla „Wäljaääre“, üle Kadrina.
684. Mesi, suwine walgeristikheina mesi, wanadest kärgedest saadud waha, kärgede lahtikaanetamisel saadud waha.

Oskar Palts, Karjas, Saaremaal, üle Leisi.
685. Mesi.

Johannes Aleksandrow, Tänasilma, üle Saue.
686. Mesi ja waha.

Karl Lukats, Kiioma wallas, Wõru maak., Põlwa postk.

687. Mesi ja meesaaduseb.

Aleksander Siimann, tisleri töökoda, Tallinnas, Jaani t. nr. 4.

688. Kaks mesipuud.

Ühisus „Arborid“, instruktor W. S. Wilks, Tallinnas, Instituudi t. nr. 3.

689. Mesipuud, meewurrid ja teised mesinduse tarbeasjad.

Karl Wint, Tartus, Soola t. nr. 22. Mesinduse tarberiistade töökoda.

690. Mesi, waha, kunstkärjed, meewurrid ja kõik-sugu mesinduse tarberiistad.

EESTI MAJANDUS

Tööstuse, Kaubanduse ja Rahanduse ajakiri.

TOIMETUS JA TALITUS TALLINNAS LAI TÄNAW NR. 9, K. 2. :: TELEFON NR. 11—80.

Toimetaja kõnetunnid k. 5-7 p. l. Büroo tunnid k. 9-11 h. ja 5-7 p. l.

ILMUB KORD KUUS EESTI MAJANDUSPOLIITILISE SELTSI WÄLJAANDEL

Ajakiri seab oma sihiks walgustada asjalikult ja erapooletult kõiki majanduslisi küsimusi Eestis, kaasa töötada loomuliste olude tagasipööramiseks majandulises elus ning tuua ülewaateid teiste maade majanduslise seisukorra ja tegewuse üle.

Temas leiawad aset: kirjutused tööstuse, kaubanduse, pankade, kinnitusasutuste, riiklise rahanduse, põllumajanduse jne. üle; ülewaated seaduste ja määruste üle, mis majanduslist elu puudutawad; teated kaubandusliste ja tööstusliste ettewõtete, kaubahindade ja börsekurside üle.

Ajakirja toimetajateks on majandusteadl. Dr. J. Rebane-Sild, õigusteadl. E. Laamann, majandusteadl. A. Oinas; õigusteadl. R. Paabo, kaubandusteadlane B. Spreckelsen, wastutaw toimetaja kaubandusteadlane Leo Sepp; kaastöölisteks kõik wäljapaistwad tegelased kaubanduse, tööstuse ja rahanduse alal.

Ajakirja üksiku numbri hind on 20 mk., ettetellijate aasta peale postiga 200 mk.

Metsandus.

Auhinnamõistjad.

M. Kitsing.
J. Tabur.
A. Undritz.
H. Herodes.

O. E. HERODES & P. M. PRICK

Lauawabrik, ehitusmaterjaalid ja kütteained.

Tallinnas, Wiljandi uulits nr. 9
(end. Järwakandi puuhoow)

Telefon 8-63. Postkast 23.

Krahw Friedrich Berg, Sangastes.

691. Nõored tammed, kaswatud Sangastes suurel arwul.

Pajuwitsad, korwitööstuseks. Müügile tuleb tänawuaastane saak.

J. Marks, aiaäri, Narwas, Westerwalli t. nr. 17.

692. Flukunsed; hind 500—700 mrk. tükk.

Mihkel Blokmann, Aegwiidus.

693. Jsapõder, kodukaswanud.

Aktsia-selts „Silva“, Tallinnas, Merepuiestee nr. 15.

Näitusel oma paviljon nr. 35.

694. Kogu metsatööstuse materjaalisid oma wabrikutest.

Põllutöörüistade wabrik „Tegur“, Tartus.

Näitusel oma paviljon nr. 27.

695. Saeraam metsatööstuses.

- - - - Kôiksugu - - - -
jalanôusid ja reisiasju
- - soowitab - -

Karl Jürgenson
Kuninga tänaw 5
Tallinnas.

Piimatalitus.

Auuhinnamõtſtjad:

Prof. Happich.
Agr. Hunt.
W. Brindfeldt.
J. Unt.
M. Taſk.
M. Määr.

Wäljapanekud näituſehoones nr. 13.

Kõnetraat 16-72 Kõnetraat 16-72

Hinnad odawad

Shokolaadi- ja kompwekiwabrik

Esimene Pealinna Ühisus

Saada igal pool

asukoht Tallinnas, Suur Kompasna tän. nr. 40, Narwa maantee nurgal

Walmistab kõrges headuſes ſhokolaadi, ſhokolaadi kompwekka, pehmeid ja kowu kompwekka, ſuurepäraliſed koorekompwekid „Madiſſe“, mooſid jne.

Ostke ja proowige.

Shokolaadi-, kompweki-, kondiitri- ja

pagaritööstus

Heinmann, Kausmann & Ko

Tallinnas, Narwa tän. 32.

Soowitame meie töökodades walmistatud kõiksugu shokolaadi, nagu: tahwlites, mignon, wanille, dessert, piima, Mokka, pähkle jne.

Konditoreidele ümbertöötamiseks blokkides kewertüür ja mignon shokolaadi ning kakaot.

Kondiitri osakonnast

kõiksugu küpsiseid, kooke, torte, alati walmis müügil ning tellimise peale tunni aja jooksul.

Suur wälja-walik **shokolaadi-kompwekke** täitmata ning täidetult maitsewate kreemidega ja likööridega. Peale selle shokolaadiga ületõmmatud, martsipan, pralinee, koore- ja fontan-kompwekid.

Igatseltsi liht ja magusaid saiu, kollaseid stritzleid, :: kaneelkooke, mooni-, tsitroni- ja pähklesaiu. ::

Kõik ained walmistatakse elektrijõuliste masinate abil, kõiki puhtusenõudeid tähele pannes.

Põllumajandusline keskühisus „Estonia“,
Tallinnas, Jaani t. nr. 6.

696—718. „Estonia“ liikmeks olevate 23 kodumaa ühispiimatalitustes valmistud eksport-, Pariisi, tonni- ja kastiwõi.

Piimatööstuse osaühisus „Lacta“,
Tallinnas, Narwa maantee nr. 37.

719. Mitmesugused piimasaadused.

Tori-Selja ühispiimatalitus.

720. Pariisi wõi.

Otto Pärlin, Sootaga „Soojamaa“, üle Kärkna, Tartu maakonnas.

721. Edameri juust.

Riitwälja mõisawalitsus.

722. Rõõsakoore wõi.

A. Imhof, Leisi, Saaremaal.

723. Schweitsi juust.

Herbert Samson, Puka mõisas, Tartu maak.

724. Eksport- ja Pariisi wõi.

Rosalie Rebase, Kullamaa „Kiimasillal“, üle Silla.

725. Rõõsakoore, eksport- ja kõögiwõi.

Anette Bergmann, Kullamaa „Kärneril“, üle Silla.

726. Pütiwõi.

Tiina Tulmin, Tiimuse „Aasal“, üle Silla.

727. Keedetudkoore wõi ja eksportwõi.

Anna Mardo, Kirna wallas, üle Türi-Alliku.

728. Rõõsakoore wõi.

Aleksander Linde, Kärus, Järwa maak.

729. Pariisi ja hapukoorewõi.

Anna Sunapuu, Wäätsa, Lõõsal, üle Paide.
730. Wõi.

Martin Engelhard, Uue-Wändras, Suurejõel.
731. Wõi ja juust.

Liisa Trahow, „Aadul", üle Kolu.
732. Hapukoorewõi.

J. Teder, Kabala wallas, Williwerel.
733. Wõi.

Piimatööstuse riistad.

August Ressaar, kauplus ja töökoda, Tallinnas, Nunne t. nr. 8.
734. Wõimasin „Wiktooria" süsteem. üleüldine mahutus 30 toopi, kooremahutus 14 toopi. Oma töö. Hind 2500 marka.

Peeter Türi, Tallinnas, Kopli t. nr. 22-e.
735. Wõimasin, kodutse tarwidutse jaoks walmistud.

Wäljamaa tööstus.

Eesti Tarwitajateühisuste Keskühisus, Tallinnas, Wirumäramaa puiesthee nr. 21. Näitusel pawiljon 36.
736. Koorelahutajad „Baltic" ja „Donro", osaühisus Baltic tehases Rootsis walmistud.

737. Koorelahutaja „Lacta", Kone ja Siltarakennus osaühisuse tehases Soomemaal walmistud.

Tallinna Eesti Majanduseühisus, Tallinnas, Wirumäramaa puiesteel nr. 19. Näitusel oma pawiljon nr. 37.
738. Koorelahutajad „Globe", Rootsimaalt, ja wõimasinad.

Heinrich Lanz'i põllutööriistade wabrik,
Mannheimis, Saksamaal.
Näitusel paviljon nr. 39.

739. Koorelahutajad „Solo" ja „Lanz" mitmesuguses suuruses.

H. Tirmann & Ko., Tallinnas, Raatuse plats nr. 13.

740. Koorelahutaja „Neutral", masinawabriku „Teutonia" tehasest.

Kaubamaja Anton Heilmann,
Tallinnas, Suur-Karja t. nr. 6.

741. Koorelahutajad.

Kaubamaja Heinrich Gretemeier, Altona, Hamburis.

742. Koorelahutaja.

Aktsia-selts „Murawei",
Tallinnas, Wäike Brokusmägi nr. 10.

743. Koorelahutajad.

WENE
Kaubatarwitajate Ühisus

TALLINN, Wiru tänaw. nr. 2.
(Asutatud 1913 a.)

Soowitab ühisuse liikmeks astuda:

osatäht 100 mr. ja sisseastumise maks 10 mr.

Osatähti wõib igal liikmel piiramata arwul olla.

Liikmed saawad kaubaostmise juures 2% hinnaalandust.

Kaupasid on igasuguseid olemas ja neid müüdakse ka wõõrastele. Ühisus wõtab oma peale kaupade sissepakkimist ja raudteele saatmist.

Kaubamaja

Rumberg, Tuberg & Ko.

Tallinnas.

Kontor: S. Kloostri t. 22|18. Kõnetraat 8-13.
Ladu: W. Sadama t. 11. Kõnetraat 8-14.

Soowitab en gros:

Riisi,
manna,
suhkurt,
Ameerika nisu-
püüli,
soola,
kartuli-tärklist,
kartuli-suhkurt,
kartuli-siirupit,
kodumaa wilja jne.
Kôiksugu ehitusenaelu,
katusepappi,
katusetôrwa jne.

K.-M. RUMBERG, TUBERG & KO.

Kalandus.

Auhinnamõistjad:

E. Webermann.
J. Kodres.
J. Bersmann.
A. Kakit.

Kaubandusühisus „GARANTIA",

TALLINN, W. Karja t. 8, tel. 7-91.

Kiire ja korralik kaupade tellimine

wäljamaalt oma esituste kaudu, eriti toiduaineid.

Omamaa saaduste eksporteerimine.

Eesti Tarwitajateühisuste Keskühisus,
Tallinnas, Wiruwärawa puiestee nr. 19. Näitusel paviljon 36.

744. Soolatud kalad ja kalastuse tarbeasjad.

August Anderson, Tallinnas, Sõja t. nr. 14.

745. Kilud, sprotid, angerjad, heeringad sisesoolatult; kilurohud.

Krahw Friedrich Berg, Sangastes.

746. „Forelli" ja „Peeglikarbi" kalad Sangaste kalakaswatusest.

Jaak Paulmeister, Põllulal, üle Kabala.

747. „Forelli" kalad, oma kaswatusest.

Hendrik Uuk, Rõuge, Nursi, Wõru maak.
Kirjad: Wõru, postk. nr. 2.

748. Karbikalad „Soomuskarp" ja „Peegelkarp", oma kalakaswatusest.

Aktsia-selts „Promit", Tallinnas, Merepuiestee 15.
Näitusel oma paviljon nr. 18.

749. Kalawõrgud, walmistud Prooni tehases „Société Francaise des Filets de Pêche", Egiptuse riidist walmistud; hind 3200 marka. Wäljaspool wõistlust.

Majapidamise saadused.

Auhinnamõistjad:

Pr. Raamot.
O. Ploompuu.
J. Usler.
A. Aitsam.

L. Kossow ja Ko. Tallinnas,

Rohu-, wärwi- ja koloniaalkauplus

Suur Pärnu maantee nr. 22

soowitab odawate hindadega suuremal ja wähemal arwul

kõiksugu rohu-, wärwi- ja koloniaalkaupe.

Peale selle kõige paremas headuses koormaköit, ohja- muud nööri, kui ka head wärnitsat, 1. sorti masinaõli, lambi- õli ja rattamääret.

Auru-riidewärwimise wabrik R. Natus Wiljandis,

suurem ilu värwimise tööstus Eestis, töötab korralikult ja ruttu. Riide, lõnga ja willa wärwimiseks wastuwõtmine Tallinnas

L. Kossow ja Ko.

Suur Pärnu maantee nr. 22.

Johannes Timberg, Kunsiku „Altweski“, üle Rapla.

750. Jahud, tangud ja krunnbid, „Altweski“ weiweskil jahvatud.

Edgar Koik, Palupera, üle Nuustaku.

751. Püülvjahu ja manna, valinisudest walmistud; krunnbid ja krunnbitangud; kaeratangud „Herkules“.

Therese Witismann, Jüris, Rael.

752. Puu- ja aiawiljahoidised.

Miina Roosimanns, Waltu „Tõnu“, üle Hermeti.

753. Kodukeedetud seebid.

Anna Mardo, Kirnal, üle Türi-Alliku.

754. Kodukeedetud seep.

Leena Lohu, Taewere „Saarenitidul“, üle Suure-Jaani.

755. Kodukeedetud seep.

Pesupesemise ja klantstriikimise töökoda

S. Tatarski tän. nr. 18

wõtab wastu pesemiseks ja triikimiseks kõiksugu klantspesu, kleite, bluusesid, — aknakardinaid, lauapesu. —

Töö korralik ja hea.

Aktsia-Selts C. SIEGEL
TALLINNAS, Lai tän. 27.
Pumbad, torud, torujaod ja kraanid.

III. Loomakaswatus.

Ühisus KÖRTING-GÜRTLER
TALLINN Narwa m. 50.
Käsitööriistad,
kirwed, saed, labidad, wikatid
jne.



Soowitan wôimalikult odawate hindadega oma suurest ladust:

Majaehitajatele ukſehingeſid, lukkuſid, krihwiſid, aknahingeſid, kremoniſid ja klaaſi, katuſepappi, plekki ja lakktörwa, ſeinapappi, naelu ja maklatuuri, pliitaſid, praeahjuſid, ukſi ja ſiibreid, köikſugu wärwi ja wärnitſat jne.

Potiſeppadele köikſugu ahju-tarbeasju, tööriistu jne., jne., jne.

Tisleritele, ja puuſeppadele höövliraudaſid ja pakkuſid, puuriſid, peitlid, waaderpaſſiſid, ſaagiſid, mööblilukkuſid, krihwiſid jne., Soome kirweid.

Lukuſeppadele ja ſeppadele alaſid, kruuſtange, haamrid jne.

Põllumeestele okaſtraati, ſahatiiwu ja teraſid, lattrauda ja teraſt, anguſid, labidaid, kettiſid, naelu, tööriistu jne., jne., jne.

Peale ſelle **hauaristiſid,** 110 mudeli järel walatud malmiſt ja rauaſt, tellimiſe peale walatakſe tähed ſiſſe, wärwitakſe ja kullatakſe ſildid jne.

Perenaistele köikſugu majapidamiſe- ja tarbeasju. — Pudu-, rauа-, waſk- ja teraskaupa Soome-, Prantſuſe-, Ingliſe-, Ameerika, Saksa- ja Wenemaa wabrikuteſt.

Kaupmeestele ostutingimised kôige kasulikumad.

F. WAHTMEISTER,

Suure Tartu maanteel nr. I. Kort. telefon 50.

Hobusekaswatus.

Aadressinamõistjad:

Dotsent A. Rängel.
„ K. Saral.
Dr. med. vet. G. Grünwald.
K. Olschansky.
H. Landberg.
A. Saar.
J. Eigu.
G. Hueck.
J. Tähe.
J. Rikko.



„Eesti algupäraline luisk"
Teeb kõige halwemale terariistale lõikawa tera

Igaüks, kes üleriiklisele wäljanäitusele on ilmunud,

ostab maitserikkas walikus — odawa hinnaga:

Inglise meesterahwa: ülikonna- ja palitu-
„ naisterahwa: kostüümi- ja mantli- } RIIET.

Naisterahwa tualettideks:

willast ja selget siidi igas wärwis. ↓ **Siidi pupeliini, batisti, opaali.**
Schoti riiet — willast ja poolwillast. ↓ **Wuaali, markisetti,** jne. jne. jne.

Peale selle: wateeritud woodiwaipasid, pesuriiet, watti ja muud riidekaupa.

RIIDEKAUBA ladu *„SAKALA"*

TALLINNAS, W. Posti t. nr. 8. (Wastu Lutheri mööblimagasiini.)

Hobuste kogud.

Eesti Roadsteri hobusekaswatajate selts Wiljandis.

756—775. 20 Roadsteri tõugu hobust.

Rootsi suguloomade väljaweo ühisus, Stokholmis. (Svenska Avelsdjurs Exportföreningen, Stockholm, Klara, Östra Kyrkogatan N:o 12.)

776. Täkk, 3-aastane, Ardeni tõugu.

777. Mära, Ardeni tõugu.

778. Mära, Põhja-Rootsi tõugu.

F. Wenter'i hobusekaswatus, Harku „Järwel".

779. Must täkk „Jasny", 9-aastane, 2 arš. 4 werš. kõrge; Ameerika-Orlowi segawerd.

780. Must täkk „Kallis", 3 a. wana, 2 arš. 4 werš. kõrge; puhastwerd Orlowi tõugu.

781. Must täkk „Koit", 2-aastane, 2 arš. 2½ werš. kõrge; puhastwerd Orlowi tõugu.

782. Randjas täkk „Järwa", 3-aastane, 2 arš. 4 werš. kõrge; Ardeni segawerd.

783. Kõrw mära „Parishanka", 9-aastane, 2 arš. 3½ werš. kõrge; puhastwerd Orlowi tõugu.

784. Kõrw mära „Leedi", 2-aastane, 2 arš. 3 werš. kõrge; puhastwerd Orlowi tõugu.

785. Must mära „Lukšus", 1-aastane; puhastwerd Orlowi tõugu.

Nikolai Pilar, Walgu mõisas, üle Märjamaa.

786. Punamelauk mära „Karmen", 12-aastane, 2 arš. 4 werš. kõrge.

787. Punamelauk mära „Kenedy", 4-aastane, 2 arš. 4 werš. kõrge.

788. Punanelauk ruun „Kim", 3-aastane.

789. Punanelauk täkk „Attila", 1-aastane.

Kõik hobused Roadsteri-Hannoveri segawerd. Oma kaswatud.

Krahw Friedrich Berg, Sangastes.

790 Kõrb täkk „Baldor", 7-aastane, 2 ars. 5 wers. kõrge; Roadsteri tõugu.

791. Hallkimmel mära „Stella", 8-aastane, 2 ars. 2 wers. kõrge; Ardeni tõugu.

792. Hallkimmel mära „Ellinor", 2-aastane, 2 ars. kõrge, Ardeni tõugu.

793. Tumekõrw mära „Marta", 8-aastane, 2 ars. 3½ wers. kõrge; Roadsteri tõugu.

794. Punanekimmel täkkwars, sünd. 7. mail 1921. a.

795. Raudjas mära „Jwa", 3-aastane, 2 ars. 3 wers. kõrge; Jnglise tõugu.

796. Hallraudjas mära „Miss", 3-aastane, 2 ars. 3 wers. kõrge; Jnglise tõugu. Kõik hobused Sangaste mõisas kaswatud.

August Pihlik, Kawilda „Lemminge", üle Tartu.

797. Raudjas täkk „Würst", 8-aastane, 2 ars. 4 wers. kõrge; Belgia tõugu.

798. Punane warsaga mära „Della", 7-aastane, 2 ars. 4 wers. kõrge; segawerd.

799. Punane mära „Liisa", 2 ars. 3 wers. kõrge, 3-aastane; segawerd.

800. Punane mära „Leita", 2-aastane; Jnglise segawerd.

801. Punane täkk „Juki", 1-aastane; Jnglise segawerd.

802. Hall mära „Aali", 4-aastane, 2 ars. 4 wers. kõrge; segawerd.

803. Punane täkk „Miku", 3-aastane, 2 ars. 3½ wrs. kõrge; segawerd.

Wiimased 5 hobust on mära „Della" järeltulijad.

Hans Riiberg, Teenuse „Sõela", üle Silla.

804. Kõrw mära „Maara", warsaga, 5-aastane, 2 ars. 2 wers. kõrge.

805. Kõrw täkk „Miira", 4-aastane, 2 ars. 5 wers. kõrge.

Mõlemad hobused oma kaswatud, Hannowери tõugu.

Madis Jalakas, Anijal, üle Kehra.

806. Kimmelsaukt mära „Landa", 8-aastane, 2 ars. 4 wers. kõrge; Inglise segawerd.

807. Kõrw mära „Manda", 2-aastane, 2 ars. 2½ wers. kõrge; Inglise segawerd.

808. Kõrw mära „Ella", 1-aastane; Hollsteini segawerd.

Kõik hobused on oma kaswatud.

Jaan Rooba, Kuksema wallas, Järwa-Jaani.

809. Punamelkõrw mära „Maara", warsaga, 7-aastane, 2 ars. 3 wers. kõrge.

810. Punane täkk „Hans", 3-aastane, 2 ars. 3½ wers. kõrge.

811. Punane märasälg „Sando", 2-aastane.

Kõik hobused segawerd.

Emil Christensen, Olgino mõisas, üle Narwa.

812. Punane mära „Marta", warsaga, 8-aastane, 2 ars. 2 wers. kõrge; Inglise segawerd.

813. Mustjaskõrw täkksälg „Abdul", 1-aastane, segawerd.

Jüri Maasik, Kehtna „Rämsil", üle Keawa.

814. Raudjas mära „Noora", 11-aastane, 2 ars. 3 wers. kõrge; segawerd.

815. Linalakk mära „Paulla", 3-aastane, 2 ars. 3 wers. kõrge; segawerd.

816. Raudjas märasälg „Lulla", 1-aastane, Tori „Hetmanni" järeltulija.

Kõik hobused on oma kaswatud.

Johannes Walk, Piirsalu „Nõmmeksa", üle Risti.

817. Kõrw mära „Tiksi", 4-aastane, 2 ars. 3½ wers. kõrge.

818. Kimmel täkk „Miku", 3-aastane, 2 ars. 2½ wers. kõrge.

819. Punane märasälg „Taanita", 2-aastane.

Kõik oma kaswatud.

Nikolai Schilling, Liigwalla mõisas, üle Rakke.

820. Kõrw täkk „Orest", 3-aastane; Holsteini tõugu.

821. Kõrw mära „Anna", 3-aastane; „ „

822. Kõrw ruun „Otti", 3-aastane; „ „

Jaan Tomson, Nehatu mõisas, üle Tallinna.

823. Wõik mära, 12-aastane, 2 ars. 3½ wers. kõrge; kolme järeltulijaga.

824. 3-aastane.

825. 2-aastane.

826. Tänawune wars.

Täkud.

E. Rennenkampf, Porkuni mõisas, üle Tamsalu.

827. Kõrw täkk „Aviso", puhastwerd Ardeni tõugu.

Jaan Üürike, Wigala „Ilmandel", üle Wigala.

828. Kõrw täkk „Kolla", 6-aastane, Ardeni tõugu, 2 ars. 5 wers. kõrge; tõuraamatusse märgitud.

Jüri Mihkelson, „Kurepi", üle Lelle.

829. Kõrw sugutäkk „Juku", 6-aastane, 2 ars. 6 wers. kõrge; segawerd.

Tõnis Masing, Welise, Walgu „Adu", üle Märjamaa.

830. Kõrw sugutäkk „Huugu", 5-aastane, 2 ars. 4 wers. kõrge; täht „E"-ga märgitud.

Jaan Martin, Katu Kasandu, üle Juuru.

831. Kõrw täkk „Miku“, 3=aastane, 2 arš. 6 werš. kõrge. Oma kaswatud.

Juhan Pärn, Lehtmetsal, üle Aegwiidu.

832. Kõrw täkk „Kolja“, 5=aastane, 2 arš. 3½ werš. kõrge. Oma kaswatud.

Aadu Wähk, Tallinnas, Pikk tän nr. 63.

833. Kõrw täkk „Torno“, 5=aastane, 2 arš. 5½ werš. kõrge.

A. Kurrikoff, Taewere „Paemurrul“, üle Suure=Jaani.

834. Kõrw täkk, 3½ aastane, 2 arš. 5 werš. kõrge.

Otto Uus, Kehtna „Uuetoa“, üle Rapla.

835. Kõrw täkk „Miku“, 3=aastane, 2 arš. 5 werš. kõrge; segawerd.

836. Kõrw täkk „Juku“, 2=aastane, 2 arš. 3 werš. kõrge; Orlowi tõugu.

Mõlemad oma kaswatud.

Jüri Tuttelbach, Rabiweres, üle Kohila.

837. Kõrwilauk täkk „Sass“, 1½=aastane. Oma kaswatud.

Johannes Friedemann, Kloostril, üle Wasalemma.

838. Kõrw täkk „Willu“, 5=aastane, 2 arš. 5½ werš. kõrge; segawerd. Oma kaswatud.

Otto Waal, Anija mõis, üle Raasiku.

839. Kõrw sugutäkk „Urban“, 6=aastane; segawerd. Oma kaswatud.

Madis Tanneberg, „Tanil“, Wigalas.

840. Kõrw täkk, 5=aastane, 2 arš. 5 werš kõrge.

Madis Wultmann, Mõisamaa „Saable", üle Märjamaa.

841. Kõrw täkk „Makfi", 4=aastane, 2 arf. 5 werf. kõrge; Araabia fegawerd. Oma kaswatud.

Juhan Alatfei, Räitswères, üle Rakke.

842. Kõrw täkk „Jaana", 3=aastane, 2 arf. 6½ werf. kõrge; fegawerd. Oma kaswatud.

Madis Reimer, ühfja „Wanatoa", üle Wigala.

843. Kõrw täkk, 4=aastane, 2 arf. 3 werf. kõrge; Inglife fegawerd. Oma kaswatud.

Johannes Kafch, Kabalas, üle Wõhma.

844. Tumekõrw fugutäkk „Holland", 6=aastane, 2 arf. 4 werf. kõrge; Inglife tõugu. Oma kaswatud.

Hermann Ungern=Sternberg, Koigi mõisas, Amblas, üle Tapa.

845. Muftkõrw täkk „Jakko", 3½=aastane, 2 arf. 3½ werf. kõrge; Inglife tõugu. Oma kaswatud.

Jaan Uutmann, Kuiwajõel, üle Raafiku.

846. Muftraudjas täkk, 3=aastane, 2 arf. 4½ werf. kõrge; Inglis=Eesti fegawerd. Oma kaswatud.

Jüri Holm, „Otfa=Tõnifel", Järwakandi wallas.

847. Muftkõrw fugutäkk, 6=aastane, 2 arf. 4½ werf. kõrge; Eesti=Inglife fegawerd.

Jakob Pakosta, Haljawas, üle Raafiku.

848. Muftkõrb täkk „Rolli", 3½=aastane, 2 arf. 5 werf. kõrge; Inglife puhaftwerd. Oma kaswatud.

Juhan Käär, Tolli, üle Märjamaa.

849. Muftkõrb täkk „Wilmer", 4=aastane, 2 arf. 4 werf. kõrge.

850. Raudjas täkk „Tokfi", 4=aastane, 2 arf. 5 werf. kõrge.

Hans Tohwer, Kose Kuiwajõel, üle Raasiku.

851. Kõrw täkk „Waska", 3½-aastane, 2 arš. 3 werš. kõrge; Roadsteri tõugu.

Hans Laurik, Weliše „Sillaotsal", Lääne maak.

852. Raudjas jugutäkk „Kolla", 7-aastane, 2 arš. 4 werš. kõrge; segawerd. Oma kaswatud.

Jaan Raas, Hiiekõnnus, üle Lelle.

853. Raudjas täkk „Kinoster", 4-aastane, 2 arš. 7 werš. kõrge; Daami tõugu.

Otto Lilienfeld, Kunsiku mõisas, üle Hermeti.

854. Raudjaslauk täkk „Favrit", 9-aastane, 2 arš. 5½ werš. kõrge; Roadsteri tõugu, Inglismaalt sissetoodud.

Karl Mäemann, Luiste, Mõraste „Raba", üle Silla.

855. Raudjaslauk jugutäkk „Pritima", 4-aastane, 2 arš. 4 werš. kõrge; segawerd Roadsteri tõugu. Oma kaswatud.

Karl Peterson, Taebla wallas, Maalise.

856. Raudjas jugutäkk „Juku", 5-aastane, 2 arš. 3 werš. kõrge; segawerd. Oma kaswatud.

Johannes Wiidemann, Kosel.

857. Kõrb täkk „Sass", 2-aastane, 2 arš. 2½ werš. kõrge; Roadsteri tõugu. Oma kaswatud.

Georg Tranbenberg, Lokutal, üle Türi-Alliku.

858. Raudjas täkk „Island", 6-aastane, 2 arš. 4 werš. kõrge; Inglise tõugu.

859. Kõrw täkk „Marius", 4-aastane, 2 arš. 4½ werš. kõrge; Inglise tõugu.

Therese Traubenberg, Piometsa mõisas, üle Türi-Alliku.

860. Punane täkk „Jüngling“, 8-aastane, 2 ars. 5 wers. kõrge; Roadsteri tõugu, Tori hobusekaswatusest.

Ernst Reinwaldt, Järwakandi „Potisepal“.

861. Kõrw täkk „Sass“, 4-aastane, 2 ars. 2 wers. kõrge; segawerd. Oma kaswatud.

Aleksander Linde, Kärus, Järwamaal.

862. Kõrw täkk „Omar“, 4-aastane, 2 ars. 4 wers. kõrge; Tori „Taaweti“ järeltulija. Oma kaswatud.

Otto Leppik, Peningil, üle Raasiku.

863. Punane täkk „Maks“, 5-aastane, 2 ars. 3½ wers. kõrge; Inglise tõugu.

Hans Abram, Peningi „Wäljakul“, üle Raasiku.

864. Hall täkk „Juku“, 3-aastane, 2 ars. 2½ wers. kõrge; Araabia-Inglise segawerd. Oma kaswatud.

Tõnu Gutmann, Wohnja „Eigu“, üle Kadrina.

865. Must täkk „Paarus“, 2-aastane, 2 ars. 3½ wers. kõrge; Eesti-Inglise segawerd. Oma kaswatud.

Hans Lindenwald, Juuru Maidlas, üle Hagudi.

866. Must sugutäkk „Peiu“, 6-aastane, 2 ars. 4 wers. kõrge. Oma kaswatud.

Johannes Preitof, Juuru Atla „Sääse“, üle Juuru.

867. Must täkk „Aksel“, 4-aastane, 2 ars. 3½ wers. kõrge; Orlowi tõugu. Oma kaswatud.

Priidu Õispun, Pihtla Wanamõisas, üle Kuresaare.

868. Must täkk, 5-aastane, 2 ars. 2 wers. kõrge; Araabia tõugu.

Willem Roots, Jõelehtmel, üle Raasiku.

869. Must täkk „Ralf", 2=aastane, 2 arš. 2 werš. kõrge. Oma kaswatud.

Peeter Tepner, Wääna „Orawal".

870. Kõrb täkk, 2=aastane, 2 arš. 3 werš. kõrge. Oma kaswatud.

Johannes Wets, Wääna „Wabrikul".

871. Punane täkk, 2=aastane, 2 arš. 3 werš. kõrge.

Märad.

Mart Männik, Kose äkksi „Kuusikul".

872. Kõrw mära „Liina", 3=aastane, 2 arš. 2½ w. kõrge, Roadsteri tõugu. Oma kaswatud.

Johannes Wildemann, Ojasoo „Wetka", Uuemeski, üle Kose.

873. Kõrw sugumära „Malaria", 4=aast., 2 arš. 3½ w. kõrge, Roadsteri tõugu. Oma kaswatud.

Jüri Sawelli, Kabala „Pitsi", üle Rapla.

874. Kõrw sugumära „Mammu", 8=aastane, 2 arš. 5 werš. kõrge; Orlowi segawerd.

Tuhala mõisawalitsus, üle Kohila.
Wolinik H. Koch, walitseja E. Seering.

875. Kõrw mära „Sallo", 3½=aastane, Inglise segawerd.

Hans Lindenwald, Juuru Maidla, üle Hagudi.

876. Kõrwlauk sugumära „Triks", 10=aastane, 2 arš. 3½ w. kõrge; segawerd.

Jüri Tuttelbach, Rabiweres, üle Kohila.

877. Kõrw sugumära „Mitra", 6=aastane, 2 arš. 2 w. kõrge.

Johannes Talu, Tritigi „Raawa“, üle Kose.

878. Kõrw mära „Jra“, 3=aastane, 2 arš. 3 werš. kõrge, Ardeni tõugu. Oma kaswatud.

Karl Reinberg, Leheta „Paiu“, üle Liiwa.

879. Kõrw mära, 3½=aastane, 2 arš. 4 werš. kõrge. Oma kaswatud.

Gotlieb Tulmin, Tiinuse „Aasa“, üle Silla.

880. Raudjaskõrw mära „Kullapai“, 7=aastane. Oma kaswatud.

Johannes Gutmann, Wohnja „Eigu“, üle Kadrina.

881. Raudjas mära „Noora“, 4=aastane, 2 arš. 3 werš. kõrge; Jnglise segawerd. Oma kaswatud.

Jüri Nundel, Rapla, Seli.

882. Must mära, 3=aastane, segawerd.

Bernhard Sepper, Kaarkjala mõisas.

883. Must mära, 3=aastane, 2 arš. kõrge. Oma kaswatud.

Johann Rebane, Tallinnas, Salongi tän. nr. 18.

884. Must mära „Dagmar“, 6=aastane, 2 arš. 3½ w. kõrge. Orlowi tõugu.

Hans Lauk, Pääskülas, üle Nõmme.

885. Punane mära „Masha“, 10=aastane, 2 arš. 2 werš. kõrge.

886. Tuhkur mära „Patti“, 1½=aastane.

Jaan Ürike, Wigala „Jlmanduil“.

887. Punane mära „Nelli“, 3=aastane, 2 arš. 4½ w. kõrge.

Johannes Lepp, Aksi „Tritigi“, üle Kose.

888. Punanelauk mära „Tanta“, 4=aastane, 2 arš. 2½ werš. kõrge.

889. Hall mära „Tiksi“, 3=aastane, 2 arš. 1½ werš. kõrge. Mõlemad oma kaswatud.

Jaan Umberg, Pürsalu, „Nairimetsa", üle Risti.

890. Kimmel suguhmära „Tiks", 7=aastane, 2 arf. 2½ werf. kõrge.

Ernst Reinwald, Järwakandi „Potisepa".

891. Must mära „Sutta", 7=aastane, 2 arf. 2 w. kõrge. Oma kaswatud.

Paul Herikson, Toolamaa, üle Räpina, Wõru maakond.

892. Tuhkjashall mära „Weera", 3=aastane.

893. Raudjas ruunu „Wasja", 6=aastane, 2 arf. 7 werf. kõrge. Mõlemad oma kaswatud.

Warsaga märad.

Theodor Ungern=Sternberg, Perila mõisas, üle Raasiku.

894. Mustjaskõrw suguunära „Edith", 11=aastane, Inglise tõugu, tänawuse warsaga.

Jaan Weissenfeld, Pürsalu „Turwaste", üle Risti.

895. Kõrw suguhmära „Massha", 7=aastane, 2 arf. 2 w. kõrge, ühes tänawuse warsaga.

Jüri Trunskan, Tallinnas, Afrika tän. ur. 1.

896. Kõrw mära „Miira", 7=aastane, 2 arf. 5 w. kõrge, ühes tänawuse warsaga.

Johannes Wets, Wääna „Wabriku", Tallinna k.

897. Hall mära, 8=aastane, 2 arf. 3 werf. kõrge, ühes tänawuse warsaga.

Peeter Tepner, Wääna „Orawal", Tallinna k.

898. Pruunane mära, 10=aastane, 2 arf. 3½ werf. kõrge, tänawuse warsaga.

Sälud ja warsad.

Johannes Aguraijuja, Anija „Tuha“, üle Kehra.

899. Punanelauk märasälg, 2=aastane, 2 arj. 3 w. körge. Oma kaswatud.

Karl Reinde, Harku Tabasalu „Tammeotsa“.

900. Must märasälg „Mannu“, 2=aastane, 2 arj. 2 w. körge.

901. Körw täkkwars, 3 kuud wana, segawerd. Oma kaswatud.

Willem Silm, Wäike=Lähtru „Kaasiku“.

902. Punane märasälg „Linda“, 1=aastane, 2 arj. 3½ w. körge.

903. Körw märasälg „Salme“, 3=kuune, 1 arj. 13 werj. körge.

Jaan Ilwes, Anijal, üle Kehra.

904. Körw täkkwars „Kolla“, 4 kuud wana.

Julius Kristall, Tallinnas, Tondi t. nr. 20.

905. Körw märawars „Stella“, sünd. 17. märtsil 1921 a.

Ruunad.

Otto Rooba, Tallinnas, Suurburg nr. 5.

906. Körw ruun „Juku“, 2 arj. körge, Inglise segawerd.

Sarwloomad.

Auhinnamõistjad:

P. Kallit.
O. Pärlin.
J. Hansen.
K. Illimar.
G. Põhjakas.
J. Pärn.
A. Alter.

Aktsia-Selts C. Siegel
Tallinnas, Lai tänaw 27.
Sordiraud
ja
raudplekk

T. J. Maasepp'a kaubamaja

Tallinnas, Suur Tartu maantee 13.
— Kõnetraat 4-16. —
Telegr. aadr.: Maasepp — Tallinn.

Soowitab omast ladust:

◆◆◆

Suhkrut, Petrooleumi,
Teed, Bensiini,
Kohwi, Masinaõli,
Sigurid, Wankremääret,
Riisi, Seebikiwi,
Kompwekke, Masuti, nahwtat
Jahu jne., jne., jne.

◆◆◆

Tuletikud,

Paberossid

ja Tubakas

parematest wabrikutest.

Krahw Friedrich Berg, Sangaste.

Hollandi-Friisi tõugu kari.

907. Lehm „Tekla", 8-aastane, piimaſaak aastas 7.641 naela, raswa % 3,2.
908. Lehm „Fee", 8-a., piimaſ. aast. 10.826 n., raswa % 3,2.
909. Lehm „Froosja", 8-a., piimaſ. aast. 8.440 n., raswa % 3,3.
910. Lehm „Floora", 8-a., piimaſ. aast. 8.830 n., raswa % 3,1.
911. Lehm „Greta", 7-a., piimaſ. aast. 8.275 n., raswa % 3,2.
912. Lehm — 5-a., piimaſ. aast. 8.100 n., raswa % 3,2.
913. Lehm — 8-a., piimaſ. aast. 9.200 n., raswa % 3,3.
914—916. Kolm mullikat, 2-a.
917—919. Kolm waſikat.

Angleri tõugu kari.

920. Lehm „Fortuna", 7-a., piimaſ. aast. 7.532 n., raswa % 3,5.
921. Lehm „Gerta", 6-a., piimaſ. aast. 6.450 n., raswa % 4,3.
922. Lehm „Helga", 6- a., piimaſ. aast. 5.738. n., raswa % 3,8.
923. Lehm „Hilda", 6-a., piimaſ. aast. 5.900 n., raswa % 3,9.
924. Lehm „Grazie", 6-a., piimaſ. aast. 5.831 n., raswa % 3,7.
925. Lehm „Kitti", 3-aastane.
926. Pull „Benno", 5-aastane.

Airſchiiri tõugu kari.

927. Pull „Nero", 7-aastane.
928. Lehm „Give", 7-a., piimaſ. aast. 8.015 naela. raswa % 3,9.
929. Lehm „Zutta", 5-a., piimaſ. aast. 6.821 naela, raswa % 3,7.

E. Rennenkampf, Porkuni mõisas, üle Tamsalu.

930. Numbrid I.—IX. Pull ja kaheksa lehma, puhaststwerd Friisi tõudu.

Kehtna riigimõisa walitsus.

Walitseja A. Willberg.

931—938. Kaks pulli, kaks lehma, kolm mullikat ja üks wasikas, puhaststwerd Friisi tõugu. Keskmine piimaland lehmadel aasta jooksul 3000 toopi, rasswa % 3,2.

Heinrich Dehn, Koono mõisas, üle Kiltsi.

Friisi tõugu kari.

939. Pull „Rinin", 5-aastane.

940. Lehm nr. 16. 12-a., piimas. aast. 9.528 naela, rasswa % 3,0.

941. Lehm nr. 146. 8-a., piimas. aast. 10.081 naela, rasswa % 2,9.

942. Lehm nr. 189. 5-a., piimas. aast. 9.327 naela, rasswa % —

943—946. Neli mullikat.

Theodor Ungern-Sternberg, Perila mõisas, üle Raasiku.

Friisi tõugu kari.

947. Pull „Peeter".

948. Lehm „Bertha", piimasaak aast. 1.930 toopi, rasswa % 3,3.

949. Lehm „Tony", piimasaak aast. 2.234 toopi, rasswa % 3,1.

950. Lehm „Molly", piimasaak aast. 2.143 toopi, rasswa % 3,2.

951. Lehm „Ulla", piimasaak aast. 2.227 toopi, rasswa % 3,2.

952. Lehm „Betty", piimasaak aast. 1.945 toopi, rasswa % 3,3.

Konstantin Baranoff, Lohu mõisas, üle Kohila.

Friisi tõugu karj.

953. Lehm „Sipsi", 11=a., piimasf. aast. 1152 toopi, raswa % 3,2—4,0.

954. Lehm „Russa", 8=a., piimasf. aast. 1.692 toopi, raswa % 3,2—4,0.

955. Lehm „Marmin", 7=a., piimasf. aast. 1.122 toopi, raswa % 3,2—4,0.

956. Lehm „Linda", 6=a., piimasf. aast. 1.417 toopi, raswa % 3,2—4,0.

957—958. Kaks mullikat.

Nikolai Pilar, Walgu mõis, üle Märjamaa.

959—964. Kuus mullikat, Friisi tõugu, 2—3=aast.

Tuhala mõisawalitsus, üle Kohila.

Wolinik H. Koch, asemik E. Seering.

965—968. Neli lehma, Friisi tõugu.

Reinhold Harpe, Põdrangu mõisas, üle Tamsalu.

969—973. üks noor pull ja neli lehma, Friisi tõugu.

974. **Kristjan Semisker**, Kurnal, üle Tallinna. Sugupull „Stanley", 5=aastane, Friisi tõugu.

Kaarel Tui, Ranna=Tabasalus, üle Tallinna. (Tallinn, Baltiski maantee nr. 44.)

975. Friisi tõugu pull, 2½=aastane.

976. **Gotlieb Tulmin**, Tiinuse „Aasa", üle Silla. Friisi tõugu pull, 2½=aastane.

977. **Karl Bergmann**, Kullamaa „Kärneri", üle Silla. Sugupull „Tuki", Friisi tõugu, 4½=aastane.

Willem Roots, Jõelehtmel, üle Raasiku.
978. Friisi tõugu pull, 3-aastane.

Ludwig Erdmann, Jõelehtmel, üle Raasiku.
979. Friisi tõugu pull, 4-aastane.

Põllutööministeeriumi Rahala mõisavalitsus, üle Tallinna.
980. Pull „Bojar", Friisi tõugu.

Karl Reinde, Harku, Tabasalu „Tammeotsa", üle Tallinna.
981. Pull „Prants", 2-aastane, Friisi tõugu.

Otto Wahl, Anija mõisa, üle Kehra.
982. Pull „Mars", 1-aastane, Friisi tõugu.

Andres Klein, Harku „Peedul", üle Tallinna.
983. Friisi tõugu pull, 2-aastane.

K. M. sangimajade peavalitsus.
984. Friisi tõugu aastane pull ja kaks mullikat.

Jakob Kunskmann, Tallinnas, Heina tän. nr. 29-a.
985. Lehm „Ewa", 7-aastane, Friisi tõugu.

Otto Kaarik, Harku Taboasalu „Sootaguse", üle Tallinna.
986. Lehm, Friisi tõugu, 7-aastane, ühes vasikaga.

Sohwie Lehtmets, Tallinnas, Tondi tän. nr. 9-a.
987. Friisi tõugu lehm, 9-aastane.

Kristjan Audum, „Loo", Wäänas, üle Tallinna.
988. Pull „Teemant", 2-aastane, Friisi tõugu.
989. Lehm „Palmi", 10-aastane. Friisi tõugu. Piimasaak aastas 1800 toopi, raswa % 3,75.

Aadu Erwin, Sõtke „Kokksi", üle Märjamaa.

990. Pull „Willu", puhastwerd Friisi tõugu, 2-aast.

Wohnja põllumajanduse ja tehnilise ettewõtete ühisus, Wohnja mõisas, üle Kadrina.

991, 992. Kaks pulli, Friisi ja Angleri tõugu.

Rootsi Suguloomade Wäljaweo ühisus, Stokholmis, (Svenska Aveldjurs Export Föreningen Stockholm, Klara Östra, Kyrkogatan N:o 12).

993. Pull, punasekirju, Rootsi tõugu.
994, 995. Kaks lehmmullikat, Rootsi tõugu.
996. Pull, Rootsi Ayrschiiri tõugu.
997, 998. Kaks lehmmullikat, Ayrschiiri tõugu.

Põllutööministeeriumi Wiimsi mõisa walitsus. Walitseja H. Jõus.

999. Pull „Hans", Angleri tõugu, 8-aastane.
1000. Pull „Tobias", Angleri tõugu, 2-a.
1001—1005. Wiis lehma, Angleri tõugu.
1006—1010. Wiis lehmmullikat ja wasikat, Angleri tõugu.
1011. Pull „Bardi", Friisi tõugu, 5-aastane.
1012, 1013. Kaks lehma, Friisi tõugu.
1014. Lehmmullikas, Friisi tõugu.

Peeter Otti, Tammistu Kaarli mõisas, üle Tartu. Angleri karja sugutlawa kaswataja ja omanik.

Käiswerd Angleri kari kahes gruppes:

I gruppe:

1015. Pull „Martsius", 4½-a. nr. 241.
1016. Pull „Martsius II", 1½-a., nr. 241 järeltulija.
1017. Pull „Martsius III", 1 a. 2 kuud wana, nr. 241 järeltulija.
1018. Lehmmullik nr. 7, 1½-a., nr. 241 järeltulija.
1019. Lehmmullik nr. 11, 1 a. 2 kuud wana, nr. 241 järeltulija.

1020. Lehmmullik nr. 112, 1 a. 3 kuud wana, nr. 241 järeltulija.

II gruppe:

1021. Lehm nr. 11, 8=a., lüpsma tulnud 1921 a. 10.II. Piimaseaak kuni 1. sept. 1587 toopi.

1022. Lehm nr. 115, 6=a., lüpsma tulnud 1921 a. 29.III. Piimaseaak kuni 1. sept. 1477 toopi.

1023. Lehm nr. 119, 6=a., lüpsma tulnud 1921 a. 5.III. Piimaseaak kuni 1. sept. 1479 toopi.

1024. Lehm nr. 530, 8=a., lüpsma tulnud 1921 a. 4.III. Piimaseaak kuni 1. sept. 1564 toopi.

Riitwälja mõisawalitsus, üle Klooga.

1025—1030. Angleri kari: pull, kolm lehma ja kaks mullikat.

Ture Traubenberg, Wäike=Kareda mõisas, Järwamaal.

Tegelik karjakaswataja Richard Johannson.

1031—1034. Kaks täiswerd Angleri tõugu lehma ja kaks mullikat.

Leena Rõmmann, Harku Kakumäel.

Kirjade adr.: Tallinn, Baltiski maant. nr. 44.

1035. Lehmmullikas „Klaara", Angleri tõugu. Oma kaswatud.

A. Brasche, Kullamaa kirikumõisas, üle Silla.

1036—1040. Airschiiri tõugu karilooomade kogu (5 looma).

Mart Luntus, Liigwallas, üle Rakke.

1041. Eesti maatõugu pull, 3=aast. Oma kaswatud.

Roosna=Halliku mõisawalitsus.

1042—1053. Simmenthalsi tõugu karilloomade kogu (12 looma).

Jakob Lipp, Tallinnas, Alberti tän. nr. 19.
1054. Simmenthali tõugu pull.
1055. Fritsi tõugu pull. Mõlemad oma kaswatud.

Miina Frik, Tallinnas, Wõidujooksu tän. nr. 7.
1056. Mullikas, 1½-a., segawerd. Oma kaswatud.

Marie Kreek, Tallinnas, Prii tän. nr. 10.
1057, 1058. Kaks lehma.

Aktsia-selts „Promit“, Tallinnas, Merepuiestee nr. 15.
Näitusel oma pawiljon nr. 18.
1059. Ölikoogid, Korn og Foderstof Kompaniet tehasest Daanimaalt: seesam-, palm- , kokos- ja maapähklakoogid. Wäljaspool wõistlust.

Kinnitus-Aktsiaselts

„TURIS“

TALLINNAS (14 wäljamaa kinnitusseltside kaaswastutusel).

Toimetab kinnitusi tule, maa- ja mereweo ja kasko-ônnetuste wastu.

Juhatus asub Tallinnas, Pikal tänawal nr. 43.

Kônetraat nr. 9-26. Telegrammiaadress „Turis“ TALLINN.

Agendid igas linnas ja alewis.

Eesti, Tallinn, Kullasepa t. nr. 10.



Eesti, Tallinn, Kullasepa t. nr. 10.

Ü-S. „ANONS"

Eesti, Tallinn, Kullasepa tän. 10.

Ü-s. „ANONS'i" tegewus:

Eesti tööstust ja kaubandust sise- ja wäljamaal laialt reklaami ja kuulutuste teel tutwustada.

Kunst - litograafiliste reklaami kokkuseadmine, kõigis kujudes, wormides, wärwides, walmistamine; nende ülespanek ja laialisaatmine sise- ja wäljamaal.

Reklaam- plakatide, siltide, kuulutuste, kaubamärkide, etikettide, programmide, hinnakirjade.

Wäljamaa kuulutuste mahutamine kodumaa lehtedesse jne.

Igasuguse reklaami organiseerimine kodu- ja wäljamaa wahel.

Kõige austusega

Ühisus „Anons".

Activity of „Anons" society:

The composition of artistic-lithographical pufferies in various shapes and colours, their setting up and spreading in our home and abroad.

The drawing and composition of puffery placards, signs, advertisements, marks of goods, labels, programs, price-lists, clichés etc.

The placing of foreign advertisements in the newspapers of our country.

The organisation of various pufferies between our home and abroad.

Yous faithfully

Ühisus „Anons".

Wäike- ja sulgloomad.

Auhinnamõistjad:

H. Hiiop.
E. Masing.
J. Aamisepp.
M. Krunsemann.
A. Maasik.
A. Maydell.
R. Feldmann.

Auhinnamõistjad koerte osakonnas:

O. Friedrichson.
O. Suursööt.
A. Malama.
E. Reisberg.

Kodumaa sulg- ja wäikeloomakaswatajad!

1) Kõige paremaid tagajärgi annawad **elektri haudumise-aparaadid.** Mahutus 60—25.000 muna.

2) Üle ilma kuulsad on **„STANDARD" kondiweskid.** 17 suurust.

3) **„CARANTOL"** on wana tuntud **munade konserweerimise** aine.

4) **„ANTITYPHOID"** on tuntud rohi **difteriitise, koksidioosi** ja teiste haiguste wastu.

Lähemaid teateid annab Rud. Zero, Tallinn, Lai t. 5, kontor, ja S. Pärnu maantee 6.

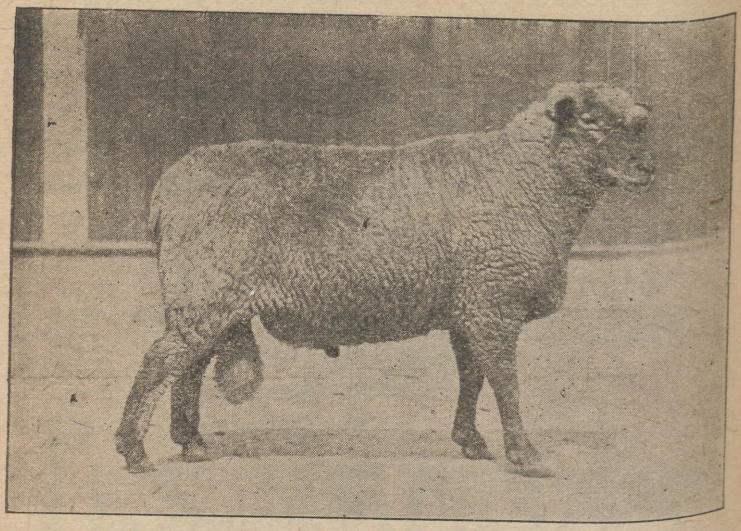

Oxforddown-lammas.

Rootsi lambakaswatus-ühisus

(Svenska Fåravelsföreningen)

wõtab oma peale tõulammaste, nagu:

cheviot-, shropshire- ja **oxforddown'i** tõugu oinaste, emalammaste ja tallede

muretsemist walitsuse konsulendi

N. Insulander'i kaudu (adr.: Stockholm).

Sead.

Riitwälja mõisawalitsus, üle Klooga.
1060. Emis 10 põrsaga, „Jorkschiiri" tõugu.

Lambad.

J. Marks, Albu, Arawetel, üle Ambla.
1061. Sugujäär „Pääru", 2-aastane.

Emma Teimann, Tallinnas, Kama tän. nr. 6.
1062. Walge lammas, 4-aastane.

Marie Madisson, Tallinnas, W. Kalamaja tän. nr. 11.
1063. Oinas.

Ture Traubenberg, W. Kareda mõisas, Järwamaal.
Tegelik loomakaswataja Reinhold Johannson.
1064. Jäär ja kaks lammast, Inglise tõugu.

Maria Kerjestik, Tallinnas, Katusepapi tän. nr. 44.
1065. Jäär ja emalammas, Rootsi tõugu.

Hans Abram, Peningi „Wäljakul", üle Raasiku.
1066. Lammas kahe tallega.

Kitsed.

Aado Habermann, Tallinnas, Allmani tän. nr. 30.
1067. Kaks kitse „Zahnen Togenburgi" ja „Zahneni" tõugu.

Eesti Sulg- ja Wäikeloomade Kaswatamise Edendamise Selts, Tallinnas, Wakfalli puiestee nr. 1.
1068. Walge sugupukk, „Zahneni" ja „Langensalzi" ristpaarituse järeltulija.

Katarina Wäljak, Tallinnas, Wladimiri tän. nr. 55.
1069. Walge kits kahe tallega.



Shropshire-lammas.

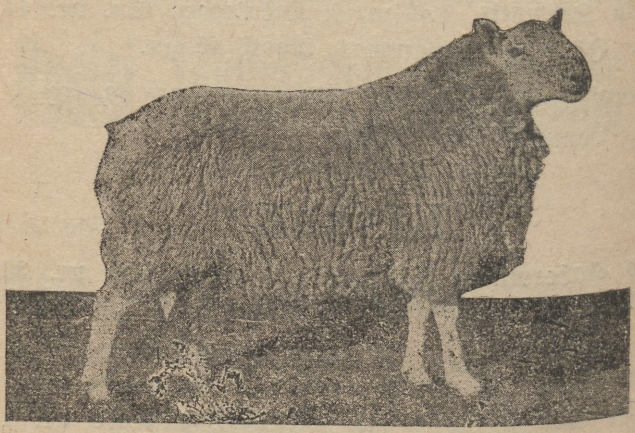

Sheviot-lammas.

Waata kuulutust leheküljel 260.

Maria Madisson, Tallinnas, W. Kalamaja tän. nr. 11.
1070. Kaks kitse kahe kallega.

Koerad.

Kristine Rebane, Tallinnas, Salongi tän. nr. 18.
1071. Neli koera ja koerapojad, Inglise Foxterier.

Mart Reide, Tallinnas, Riisenkampfi tän. nr. 37.
1072. Emane hagijas „Surban", poegadega.

Jakob Kulikow, Tallinnas, Uus Kalamaja tän. nr. 29.
1073. Koer, Rootsi hagijas.

Artur Sepper, Kautjala mõisas, üle Lagedi.
1074. Isane koer „Boy", puhastwerd hagijas.

Jakob Ett, Tallinnas, Kadaka tee nr. 15.
1075. Hundikoer „Duks", poegadega.

Mary Dunkelbach, Tallinnas, Tehnika tän. nr. 8.
1076. Emane koer „Zipi", Foxterier.

Ursula Rehren, Kehra mõisas.
1077. Emane linnukoer „Diana", Saksamaalt sissetoodud.

Elfriede Ziegel, Tallinnas, Poska tän. nr. 21.
1078. Koer Dobermann-Pintscher „Dobka".

Jüri Oras, Tallinnas, Tatari tän. nr. 64.
1079. Isane koer „Colo", Pointer.

Michail Schäfer, Nõmmel, Aia tän. nr. 5.
1080. Koer „Lord", Saksamaa Pointer.

Jüri Kroll, Tallinnas, Suur Juhkentali tän. nr. 26.
1081. Kaks koera, Inglise Pointerid.

Ida Hochmudt, Narwas, Paemurru tän. nr. 4.
1082. Kaks koera Ballonka, isased.

Erika Waldmann, Tallinnas, Uus tän. nr. 23.
1083. Taksi tõugu koer „Komes".

Eduard Hasselblatt, Tallinnas, Kaupmehe tän. nr. 8.
1084. Taksi tõugu koer „Urill".

E. Wiegand, üle Klooga jaama.
1085. Taksi tõugu koer „Motte".

Kodujänesed.

Rudolf Zero, Tallinnas, Suur Pärnu maant. nr. 6.
1086. Kolm hõbehalli kodujänest.

Rudolf Taar, Tallinnas, Falkspargi tän. nr. 31.
1087. Kuus hõbehalli kodujänest.

Bernhard Wanatoa, Falkspargi tän. nr. 22.
1088. Kaks hõbehalli kodujänest.

A. Schilling, Liigwallas, üle Rakke.
1089. Kaks hõbehalli ja üks walge kodujänes.

Anna Niineberg, Tammiku mõisas, üle Kohila.
1090. Kaks hõbehalli ja üks Angora kodujänes poegadega.

Martin Eilmann, Tallinnas, Liivalaia tän. nr. 22.
1091. Hõbehall kodujänes wõie pojaga.

Mathias Uferbach, Tallinnas, Uus Tatari tän. nr. 19.
1092. Neli hõbehalli ja kaks walget kodujänest.

Marie Masing, Keilas, Haapsalu maant. nr. 13.
1093. Neli Wiini siniſt, seitse Prantsuse hõbehalli ja kaheksa wäikeſt hõbehalli kodujäneſt.

Artur Kerm, Nõmmel, Pärnu maant. nr. 30.
1094. Kolm Wiini siniſt ja neli Prantsuse hõbehalli kodujäneſt.

Robert Kerm, Järwa-Jaanis, Orina mõisas.
1095. Wiis Wiini siniſt ja kolm Prantsuse hõbehalli kodujäneſt.

Aleksander Mirjam, Nõmmel, Pärnu maant. nr. 28.
1096. Kaks Belgia hiigla kodujäneſt.

August Piilberg, Tallinnas, Kopli tän. nr. 38.
1097. Wiis Wiini siniſt kodujäneſt.

Jaan Tari, Tallinnas, Pärnu-Tallinna kitsaroopalise raudtee peajaam, Kindlusemaja 20.
1098. Belgia hiigla ja Prantsuse hõbehallid kodujäneſed.

Hans Heimar, Tallinnas, Willardi tän. nr. 18.
1099. Wiis Wiini siniſt ja wiisteiſtkümmend Prantsuse hõbehalli kodujäneſt.

Johannes Wiitin, Tallinnas, Nürnbergi tän. nr. 12.
1100. Kolm Itaalia tõugu kodujäneſt.

Emilie Kaarik, Tallinnas, Suur Balesna tän. nr. 2.
1101. Kaks halli kodujäneſt.

Sega-wäljapanekud.

Aksel Mihelson, Tallinnas, Suna tän. nr. 1.
1102. Siberi muſt kass „Leo“.

Konstantin Ljubimow, Tallinnas, Suna tän. nr. 15.
1103. Kolm meresiga.

Oskar Purgats, Tallinnas, Baltiski maant., randtee maja nr. 8.
1104. Kaks meresiga.

Sulgloomad.

Adele Rebmann, Tallinnas, Witenhofi tän. nr. 41 a.
1105. Kukk ja kaks kana, Minorkad.

Ado Habermann, Tallinnas, Alimani tän. nr. 30.
1106. Pesakond muste Minorka kanu.

Willem Teets, Tallinnas, Uus tän. nr. 21.
1107. Kaks kukke ja kuus kana, Minorkad.

Jaan Reggi, Tallinnas, Willardi tän. nr. 9.
1108. Pesakond Minorka kanu.

Maria Ollis, Tallinnas, Wene tän. nr. 7.
1109. Pesakond muste Minorka kanu.

Jaan Saarmann, Tallinnas, Erne tän. nr. 8.
1110. Kukk ja kaks Minorka tõugu kana.

Paul Binnerdorf, Tallinnas, Narwa tän. nr. 28.
1111. Kogu noori Itaalia kanu.

Otto Pender, Tallinnas, Uus Tatarski tän. nr. 23.
1112. Paar Itaalia kanu.

Ewald Waharthal, Tallinnas, Alimani tän. nr. 48.
1113. Kolm pesakonda kanu.

Emma Loolähker, Tallinnas, Püssirohu tän. nr. 7.
1114. Kolm kana ja kaks kukke, Faverolli tõugu.

Hans Sander, Tallinnas, Uus-Maailma tän. nr. 18, krt. 9.

1115. Kullakarwa kukk ja kana.

Leena Proos, Tallinnas, Kadaka tee nr. 12.

1116. Kukk ja kana kolme pojaga.

Liisa Lepmets, Tallinnas, Wäike Ameerika tän. nr. 4.

1117. Kukk ja kaks kanapoega.

Sulg- ja Wäikeloomade Kaswatuse Edendamise Seltsi jugujaam, Paljassaarel.
Sugujaama pidaja Joh. Länts.

1118. Kolm lane, Pommerni tõugu.

Wohuja põllumajandusliste ja tehuliste ettewõtete ühisus, Wohuja mõisas, üle Kadrina.

1119. Neli parti.

Alfred Uferbach, Tallinnas, Uus Tatari tän. nr. 19.

1120. Kuus tuid, wausabad.

Alwin Salm, Tallinnas, Wiljandi tän. nr. 22.

1121. Wiisteistkümmend ilutuwi.

Sulgloomakaswatuse abinõud ja tarberiistad.

Rudolf Zero, Tallinnas, Lai tän. 5,
Suur Pärnu maantee nr. 6.

1122. Sulg- ja wäikeloomakaswatuse õpeabinõud ja tarberiistad.

1) Elektri haudumise aparaadid (mitu suurust ja süsteemi).

2) „Standard" kondiweskid, jõu ja käsitsi tarwitamiseks.

3) Munade konserweerimise aine „Garantol".

4) „Antityphoid", rohi difteriitise, koksidioosi ja teiste haiguste wastu.

5) Söögi- ja joogimõud wanadele ja noortele lindudele ja loomadele.

6) Sullgloomade elumajade mudelid ja kodujäneste puurid.

7) Kontrollpesad ja nende tabelid.

8) Mitmesuguſed puurid ja muud abimõud tululinnukaswatajatele.

9) Elektrilised munawalgustajad.

10) Haudumiſe aparaatide hygrometrid (niiskuſemõõtjad).

Konstantin Raſumoff, Tallinnas, Medweſhi t. nr. 25.
1123. Kanapoegade hoidmiſe- ja jootjendamiſe-maſin, 100 kanapoja jaoks. Oma walmistud.

Kanapoegade haudumiſe-maſin (inkubaator); maſina abil wõib 100 munaſt kanapojad wälja haududa.

Automaatiline regulaator haudumiſe-maſina jaoks. Oma wäljamõeldud, patenteeritud.

Woldemar Ziegel, Tallinnas, Poska tän. nr. 21.
1124 Kanapoegade haudumiſe-maſin ühes kunſtemaga. Rammumjahu ehk koduloomade (ſulgloomade) toit.

Tööstus o|ü.

„WÔIME"

täidab tellimised kôiksugu

Kartonaashi, raamatuköitmise ja kuldamise tööde

peale korralikult ja ruttu.

Hinnad ajakohased.

Wiruwärawa puiestee nr. 17, Gorbatshewi maja

TALLINNAS.

Kõnetraat nr. 2-37. Telegr. aadress „WÕIM-TALLINN".

IV. Meriasjandus.

Auhinnamõistjad:

E. Masik.
K. Simon.
P. Malahoff.

Kohwi-restoraan

PALAST

Wiru tänaw 3

Lõunad 1—5-ni iga päew
Kontsert 7½—½12 õhtul

Külmad ja soojad söögid a la Carte igal ajal, shokolaad, kakao, jäätis, tordid, koogid, pirukad. Suured wähjad ja maasikad. Kümlid, likööorid. Rootsi punsh, Saku Pilsen õlu. Salon sekt ja kõiksugu karastawad mineraaljoogid, 1-se järgu köök, wiisakas teenimine.

Aupaklikult **Juhatus.**

Laewaehituse ja laewaõõdu aktsia-selts „Lennuk“,
Pärnus, Riia tän. nr. 191.
Juhatus: Tallinnas, Harju tän. nr. 33.
Näitusel oma paviljon nr. 25.

1125. Walmis paadid, puu ümbertöötamise proowid, laewade projektid, joonistused, üleswõtted jne.

Aktsia-selts Tallinna Laewaühisuse Tööstuse Osakond.
Tallinnas, Merepuiestee nr. 5.

1126. Kogu laewa tarbeasju oma töökojast.

Tallinna Tuletornide Osakonna Töökoda.

1127. Täielik tuletorni petroolzumi-walgustuse sisseseade.

Tallinna Tuletornide Osakonna kompassi jaoskond.

1128. Kolm laewakompassi.

Julius Haarmann, Tallinnas, Suur-Balesna tän. nr. 8.

1129. Laewa signaali-laternad.

Kaubamaja Zeise, Riias.

1130. Laewa propellerid.

AMMU TAGANÕUTUD RAAMAT
Dr. J. Masingi
Koduarst ja koduaptek
on ilmumisel 3. trükis. Uus trükk on märksa suurendud ja täiendud ning sisaldab hulga selgitawaid joonistusi, milleks klischeed wäljamaalt saadud.
— Kõik — Perekonnalehe „KODU“ tellijad saawad selle raamatu toimetuse hinnaga.
„Koduarst ja koduaptek“
on raamat, mis ei tohiks puududa üheski perekonnas.

H. LEOKE — Wiljandis

Raamatukauplus ja kirjastusäri.

Täieline laenuraamatukogu. Näitemängude kogu ja wäljalaenamine. Teated ja nimekirjad seltsidele ilma maksuta.

Aadres igasugustele saadetustele: WILJANDI, LEOKE. Kõnetraat (tefefon) nr. 66.

V. Haridus.

Kaubanduse teated — Kunstreklaam — Kuulutused

„I. R. A."

Informations --- Réklame --- Annonces.

TALLINN — Raatuse pl. 13. — REVAL.

Kirjastus AS.
„Warrak"

Kirjanduslised uudised:

J. Barbarus, KOLMNURK, Luuletused. Hind Mk. 100.—

Maksim Gorki, MUINASJUTUD ELUTÕEST. Tlk. J. Prümmel. Mk. 50.—

Oskar Luts, TOOTSI PULM. „KEWADE" ja „SUWE" järg. Mk. 150.—

Milli Mallikas, JMBI. Nowell. Mk. 125.—
„ „ WESTED I. „ 100.—

Gustaw Suits, TUULEMAA. Luuletuskogu. II. trükk. Mk. 125.—

A. H. Tammsaare, PIKAD SAMMUD. Nowell. II. tr. Mk. 100.— JUUDIT. Näidend. Mk. 100.—

A. Tassa, HÕBELINIK, legendid. Mk. 100.—

Rasmus Kangro-Pool, KUNST ja MORAAL. Essee. Mk. 60.—

Johannes Semper, WALT WHITMAN. Essee ja luuletuste tõlked.

Friedebert Tuglas, KIRJANDUSLIK PÄEWARAAMAT. Mk. 150.—

Dr. J. Wilms, POLIGAAMILINE ABIELU EESTIS. Mõtted mitme naise pidamise lubamise üle. Mk. 40.—

Peale selle muu ilukirjandus, teaduslikud ja kooliraamatud.

Kirjastus A S „WARRAKU" kauplused:
Tallinnas, Harju t. 48 ja Tartus, Rüütli t. 24

Kirjandus.

Aruhinnamõistjad:

E. Peterson.
J. Mändmets.
A. Kitzberg.
A. Kreisberg.

Philipp Schaefer

Kirjutus- ja joonistusmaterjaali-kauplus

Harju tänaw 21, kõnetraat 12-12.

SOOWITAB:

Kirjutusmasinaid, kirjutusmasina-linte, söepaberit, wahapaberit, kontoriraamatuid, kaustikuid, joonistusewihke, joonistuseblokke, krihwleid, tahwleid, penaale, sulepäid, tinti, joonelaudu mõõtudega, koolikriiti, tindipotte, kreppaberit, raamatuköitmise traati, sirklikaste, portfellisid, nahast kirjataskuid, mängukaarta jne.

J. W. ABRELTHAL'I RAAMATUKAUPLUS JA NOODIÄRI.



Wana Posti tänaw nr. 7, Tallinnas.

ÕPERAAMATUD alg- ja keskkoolile kôigis keeltes, **ERITEADUSTE ALALT KÄSIRAAMATUD** arstidele: juristidele, inseneeridele, filoloogidele, kaubandustead-lastele ja agronoomidele. Suurel hulgal on müügil säärased teosed, mis mujal müügilt juba ammu kadund, :-: :-: eriti Wene keeles. :-: :-:

Üliôpilased kôigilt erialadelt! Teile kôige tä'elikum ja parem ostukoht Eestis.

Märkus: Juhtumusel, kus raamatut silmapilgul olemas ei ole, wõidakse raamatutelli,ate nimestikku maksuta üleswõetud saada; raamatu saamisel teatatakse sellest esimeses järjekorras postkaardiga.

NOODID LAULUKS JA MÄNGUKS, eriti klaweri, wiiuli :-: :-: ja teiste muuusikariistade koolid. :-: :-:

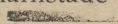

LAENURAAMATUKOGU

Eesti, Saksa, Wene ja Inglis keeles. Astuge ärisse ja tutwunege kataloogidega. Muu seas leiate kogus suure hulga teaduslikke töid.

KOOLITARBED: joonestuslauad, sulepead, pliiatsid, :-: kaustikud, kladed, gummid, suled jne., jne.

PILTPOSTKAARDID (waated ja kunstitööd), eriti suurel hulgal Tallinna waated.

Käesolewal näitusel saab lähemaid teateid kaub.-lehe „Hermes'i" lauast näitusehoones.

1131. **Kirjastus „Agronoom“.**
1132. „ **„Noor Eesti“.**
1133. „ **„Odamees“.**
1134. „ **„Warrak“.**

Näitusel ühine paviljon nr. 50.

Selnimetud kirjastuste väljaandel ilmunud kirjandus ja oma töökodades valmistud õpeabinõud.

Kirjastuse-ühisus „Loodus“, Tartus, Lihapoe t. nr. 7.

1135. Kooli õpperaamatud looduseteaduse, maateaduse ja matemaatika alalt, kodumaa tutvustamiseks väljaantud raamatud jne.

Kirjastuse-ühisus „Rahwaülikool“.

Tallinnas, Suur Karja tän. nr. 23. Näitusel oma paviljon nr. 58.

1136. Mitmesuguune kirjandus.

Eesti Angleri Kaswatajate Selts, Tartus.

1137. Kapjakaswatuse küsimusi käsitaw kirjandus. Ei wõistle.

Eestimaa esperantistide ühing „Espero“,

Tallinnas, Wiru tän. nr. 16. Kirjad: Postkast nr. 6.

1138. Mitmesuguune Esperanto kirjandus, õpperaamatud, mitmesugused tabelid, diagrammid jne.

Eesti Karskuseseltside Kesktoimekond Tartus.

1139. Karskusesisuline kirjandus.

Ajakirjandus.

1140. Ajaleht **„Päewaleht“.** Näitusel oma pavilj. 15.
1141. „ **„Postimees“**, Tartus. Näit. oma p. 63.
1142. „ **„Kaja“.** Näitusel paviljon nr. 4.
1143. „ **„Tallinna Teataja“.** Näitusel paw. 3.
1144. „ **„Waba Maa“.** Näitusel oma paw. 62.

Eri-ajakirjad.

1145. **„Põllumees“**, põllumajanduslane ajakiri. Näitusel paviljonis nr. 4.

1146. **Perekonnaleht „Kodu“**, Tallinnas, Lai t. 38.

1147. **„Laewandus“**, meriasjanduse ajakiri. Tallinnas, Merepuiestee nr. 5.

1148. **„Kalandus“**, kalaasjanduse ajakiri.

1149. **„Wäikeloomakaswataja“**, wäike- ja sulglooma de kaswatuse edendamise ajakiri.

1150. „Aednik-Mesinik“, aianduse ja mesinduse erialadesse puutuwaid küsimusi käsitaw ajakiri. Wäljapanek paviljonis nr. 4.

1151. **„Hermes“**, kuulutuste ajakiri, Tallinnas, Wana Posti t. nr. 7.

1152. **„Erilane“**, naljaleht.

PEREKONNALEHT

„KODU“

ilmub Graafilise ühingu „KIRI“ kirjastusel ja toob oma weergudel esimeses järjekorras hulga pilta päewasündmustest kodus ja wõõrsil. nii päewapiltlisi üleswõtteid kui joonistusi. Sellepoolest „KODU“

on ainuke

sellelaadiline ajakiri Eestis. — Peale päewasündmuste tuuakse pilta kunstiteostest, koduma tähtsamatest ja ilusamatest kohtadest, samuti seltskonna tegelastest. Ei saa unustatud „KODU“ weergudel ka piltidega kaunistatud nali, mis

kohane

lugemiseks igalpool ja igaühele. — Suurt rõhku paneb „KODU“ kodumaa tundmaõppimise ja tutwustamise peale, tuues selleks rikkalikult illustreeritud kirjatükka. Jutustusi, nowella. romaane ja luuletusi toob

ajakiri

paremalt kodu- ja wäljamaa kirjanikkudelt. — Teater ja muusika, terwishoid ja sport, seltskonna elu, tähtsamad tehnilised uudised jne., mis huwitawad

igaühele,

tahab „KODU“ pakkuda oma lugejatele, ja sellepärast ei tohiks ta puududa üheski majas.

Tellimise hind weerandaastas Mk. 100.— (6 nrt), üksik nr. Mk. 20.—

TELLIMISI WÕTAWAD WASTU KÕIK KODUMAA POSTIASUTUSED. Üksikud numbrid müügil raamatukauplustes, ajalehemüüjatel ja raudtee raamatukappides.

Toimetus: TALLINNAS, Lai tänaw 38.

Õpeabinõud ja õpetööd.

Auhinnamõistjad:

N. Kann.
A. Neuhaus.
J. L. Jürgens.
Pr. Lender.
A. Tamm.
H. Bauer.

Adolf Klaff

Tallinn, Harju tänaw nr. 20.

Paberi- ja kirjutusainete- kauplus

soowitab eesolewaks koolihooaajaks: wihkusid, kaustikuid, tahwlid, krihwlid ja teisi koolitarwiduse abinõusid, ka arweraamatuid paremast paberist ja teisa kontori ja büroo tarbeaineid odawate hindadega.

Õpetajate keskkooli 2-aastased käsitöö kursused, Tallinna õpetajate seminari juures.

1153. Esimese ja teise õppeaasta koolikäsitöö järjestus puutöös. Theodor Usisoo juhatusel.

Haridusministeeriumi Tallinna puutööstuse õpetöötuba, Tallinnas, Witenhofi tän. nr. 19.

1154. Õpilaste tööd puu- ja rautööstuse alalt.

Kirjastuse-ühisus „Rahwaülikool" Tallinnas, Suur Karja tän. nr. 23. Näitusel oma paviljonis nr. 58.

1155. Mitmesugused õpeabimõud.

„Kool ja Mäng", kooli tarbe- ja mänguasjade töösstus, Tallinnas, Wana Posti tän. nr. 2.

1156. Mitmesugused õpe- ja kirjutuseabimõud, mänguasjad ja teised tarbeasjad.

Harry Malm, Tallinnas, Wana Kalamaja tän. 3.

1157. Rahwuswaheline, geograafiline ja rahwustüüpiline postkaartide kogu.

T. Porri, krüüditööstus Wiljandis.

1158. Koolikrüüdid.

Eesti skoutide malewa esitaja B. Rantsmann, Tallinnas, Falkspargi tän. nr. 9.

1159. Laagritelk, skoutide kollektsioonid ja diagrammid.

Y. M. C. A. Eesti skoutide malewa rühm, Tallinnas, Kiriku tän. nr. 2.

1160. Laagritelk ja skoutide käsitööd.

VI. Statistika.

Auhinnamõistjad:

O. Schott.
A. Kann.
A. Mastberg.

BERNHARD MÄNS'I trükikoda
TALLINN — Lai tän. nr. 5 — Tel. nr. 704
walmistab trükitöösid maitserikkalt ja hästi kaubandusele, tööstusele, ametiasutustele, seltsidele, kooli- : : : : dele, eraisikutele jt. : : : :
Eritööstus: **WÄRWITRÖKK : : REKLAAME TRÜKITÖÖD**
Spezialität: **FARBENDRUCK : : REKLAME-DRUCKARBEITEN**
Anfertigung von Drucksachen aller Art in mustergültiger moderner Ausstattung für Handel, Gewerbe, Behörden, Vereine, Schulen, Private : : : : und andere Zwecke : : : :
BERNHARD MÄNS Buchdruckerei
TALLINN (REVAL) Lai t. 5 — Tel. 704.

Kuhu lähme meie õhtul?

Ainult „AKWARIUMI“

Kadriorgu — Salongi tän. 21.

Elegantsem asutus pealinnas. Jgapäew kella 10-est õhtul

kunstiwäärilise kabaree

rahwuswaheliste näitlejate poolt

Wäljanäituse ajal

wäljawalitud esimese järgu

⋟ EESKAWA ⋞

meie lugupeetud näitleja, publikumi pailapse

Paul Pinna **kaastegewusel** kui conferance ja humorist.

PÜHAPAEWAL, 11. sept. 1921 a.
Hiilgaw tulewärk. Weneetsia waas. Leekiw roos. Hiina jongleur. Bombettid ja palju teisi numbreid.

TEISIPÄEWAL, 13 sept. 1921 aastal.
Hiilgaw tulewärk. Komeet Saturn elektri wihmaga. **Naise tuju. Leekiw telegraaf** ja tiigi peal p. t. numbr.

REEDEL, 16. sept. 1921 aastal.
SUUREPÄRALINE TULEWÄRK. Üllatus wäljanäituse wõõrastele. Kõige uuem pürotehnik. leidus. Kahekordne weski. Saku õllewaat. Briljant lillekorw. Gloria elektriwihmaga ja peale selle weel **wiimast korda pürotehnika waatepilt**

MOSKWA PÕLEMINE 1812 aastal.

Juhatus **R. KRONTHAL.**

MÄRKUS: Wihmase ilma tõttu jääb tulewärk järgmiseks päewaks.

Riigi Statistika Keskbüroo Tallinnas.

1161. Diagrammid ja kartogrammid Eesti kaubanduse, tööstuse, töö, rahaasjanduse, rahwaharidnse jne. kohta.

Harju Maakonnawalitsuse Terwishoiu Osakond.

1162. Tabelid külgehakkawate haiguste arwu ja liikumise kohta Harju maakonnas 1920 aastal ja 1921 a. esimesel poolel.

Tallinna Linna Statistika Büroo,
Tallinnas, Suurturg nr. 9.

1163. Diagrammid surewuse, sündimise, abielusse astumise, külgehakkawate- ja suguhaiguste kohta Tallinnas.

Laewanduse ja merekaubanduse aktsia-selts „Laewandus", Tallinnas, Merepuiestee nr. 5.

1164. Mitmesugused tabelid ja diagrammid meri- ja kalaasjanduse alalt.

Rudolf Zero & Walter Juhkental. Ainuesitaja aktsia-selts „Murawei" Tallinnas, Wäike Brokusmägi nr. 10. Näitusel paviljon nr. 60.

1165. „Esimene Tallinna kaubanduse aadressraamat", Eesti, Inglise ja Saksa keeles.

Eesti Tarwitajateühisuste Keskühisus,
Tallinnas, Wiruwärawa puiestee nr. 19. Näitusel oma paviljon nr. 36.

1166. Ühistegewuse edendamist kujutawad graafilised tabelid.

Eesti ühistegeline Liit,
Tallinnas, S. Roosikrantsi t. nr. 15. Wäljapanekud näitusel paviljonis nr. 36.

1167. Ühistegeliste asutuste äriraamatud ja blanketid.

Aktsia-selts „Aeronaut“, Tallinnas, Kinga t. nr. 1.

1168. Mitmesuguseid diagrammid ja tabelid lennuasjanduse alalt.

Jaan Wolmer, Tartus, Tiigi tän. nr. 74.

1169. Autokataloog raamatupidajatele, aadressilaudadele jne., tööde hõlbustuseks ja kergenduseks.

Eesti Anglerite Kaswatajate Selts Tartus.

1170. Mitmesuguseid tabelid ja kaardid karjakaswatuse alalt. Ei wõistle.

Eesti Karskuseseltside Keskkoimekond Tartus.

1171. Joomise kahju igakülgselt selgitawad tabelid.



HAMBA-ARST
Ginsberg - Matzkewitsch
Riisenkampfi tän. 5-b.

Hammaste rawitsemine, plombeerimine, wäljatõmbamine. — —

Kunstlikud hambad.

Wastuwõtmine 10—1 ja 3—6.

VII. Terwishoid ja sport.

KARL TAMMANN & Ko.
Tallinnas, Dunkri tän. 4. — Kõnetraat 5-02.

Lõhnaõli ja kosmeetilise kreemi tööstus soowitab oma tuntud headusega „Daevers'i" patendi järele lõhnaõli, Eau de cologne, puudert ja kreemi „Namada" „Fascinata".

Müügil igas paremas kaupluses.

Eesti Arstide Kongressi ajal korraldataw

Arstiteaduslik näitus

Tartus Ülikooli Terwishoiu Instituudi ruumides, 30. nowembrist kuni 7. detsembrini s. a.

Osakonnad:

I. Anatoomia ja füsioloogia. II. Terwishoid III. Kliiniline arstiteadus. IV. Suguhaigused V. Arstirohud. VI. **Arstiriistad, aparaadid laboratooriumite ja haigemajade sisseseaded** VII. Arstiteaduslik kirjandus.

Wõistlus. Auhinnad.

Trükitud näituse nimekiri kuulutustega.

Selle nimekirja tähtsus ei lõpe näitusega. Ta jääb äride tutwustajaks Eesti arstidele. Siin on esimene wõimalus ärimeestel endid tutwustada Eesti arstkonnale.

Kuulutuste hind:

1 lehekülg (14×10 sm. trükipind) — 1500 m.
½ lehekülge — 750 m.
Kuulutusi wõib saata ja teateid näituse kohta saab:

Tartu, Aia tän. 38-a, Bakterioloogia Instituut, Arstiteadusliku näituse toimekond.

Terwishoid, arstirohud ja arstirohu taimed.

Aahinnamõistjad:

Prov. Wallner.
Prov. Rosenberg.
Prov. Saat.
Dotj. Zolk.
J. Soo.

Suurem puusärgikauplus ja matmisebüroo
TALLINN, LAI TÄNAW 2

J. SAKEUS

Walmis puusärkisid on suur tagawara alati ladus ja tellimise peale, igaühe soowi järele ruttu ja korralikult, ka surnute alalhoimiseks, ärasaatmiseks saawad plekk- ja tsinkwoodrid mône tunni jooksul tehtud. Kõik tellimlsed omaniku isiklisel juhatusel, töö headuse peale suurt rôhku pannes.

P. S.
Suur walik pärgasid, pärja lintisid, pärja kapslid, matuseks surnuwankrid, haua ristid malmist, rauast ja puust. Surnuriided: walged ja mustad, saadawat, kingad, sukad jne.

„Helios", arstirohtude kaswatamise osaühisus,
Tartus.

1172. Koha peal kultiweeritud arstirohud, tehnilised taimed ja nende seemned.

Woldemar Sitz, Laiküla-Arra, üle Silla.

1173. Kodumaa arstirohu-taimed.

Tartu Ülikooli Terwishoin Instituut.

1174. Mitmesuguused präparaadid.

Stud. med. **Walfried Reintal**, Tallinnas, Luisentali tän. nr. 15.

1175. Arsti- ja looduseteaduslised korjandused Eestimaalt.

J. Marks, aiaäri Narwas, Westerwalli tän. nr. 17.

1176. Arstirohi, nahahaiguste arstimiseks, sugeliste, kärnatõbe ja teiste mitmesuguste haiguste wastu.

Gustaw Saks, Tartus, Riia tän. nr. 35.

1177. Mitmesuguused arstiriistad ja orthopäditööd.

Jaan Lüdimus, Tartus, Riia tän. nr. 85.

1178. Termostaat wati ja marle jaoks, kõhusoojendaja ja mitmesuguused teised abinõud.

Eesti Karskuseseltside Keskkoimekond Tartus.

1179. Inimese sisemiste organaide mudelid.

Sport.

Auhinnamõistjad:

A. Ohaka.
Reesev-Reeseli.
H. Gott.

Balti Spordi- ja Võimlemiseriistade Wabriku ühisus.
Tartus, Aurulaewa tän. nr. 1.

1180. Sui- ja talispordi artiklid, võimlemise riistad ja abinõud.

Koolitarbe ja mänguasjade tööstus „Kool ja Mäng“,
Tallinnas, Wana Posti tän. nr. 2.

1181. Süst.

Kaubamaja

I. Berkowitsch

TALLINNAS, Wiru tän. nr. 23. Kliiniku all.

Kohaliste ja väljamaa wabrikute

siidi-, kalewi- ja puuwilla- riiete ladu.

Detail müügil — en gros müügi hinnad.

Alatised uudised.

Kôige parem sisseostukoht jällemüüjatele.

Handelshaus

I. Berkowitsch

Reval, Lehmstr. nr. 23, Unter der Klinik. Tel. Nr. 16-47.

EN GROS LAGER v. in- u. ausländischen

Seiden-, Wollen- und Baumwoll- Stoffen.

Grosse Auswahl — Stets Neuheiten.

Detail-Verkauf zu Engros Preisen.

Prima Qualität. Preise ausser Konkurenz.

Bitte sich zu überzeugen.

Näituse nimekirja lisa.

1. jaosk. Põllutööriistad ja masinad.

Schumilowi põllutööriistade wabrik R. Anderson & Ko., üille Laura, Petseri maakonnas.

1182. Kolm tuulimasinat nr. 0,1 ja 4.

Anton Heilmann, kaubahmaja,
Tallinnas, Suur Karja tän. nr. 6.

1183. Rehepekksumasinad, hekslimasinad, sahad, mitmesuguseid põllutööriistad ja masinad. Väljaspool võistlust.

Hans Siniſoff, Tallinnas, Walli tän. nr. 10.

1184. Rehepeßsumasin, sõnnikukülimasin, tuulimasin ja kogu sahku. Väljaspool võistlust.

2. jaosk. Jõumasinad.

Karl Janſon, Tallinnas, W. Ameerika tän. nr. 7.

1185. Isoleerimise abinõu aurutorude, auru- ja külmetushmasinate jaoks, saepuruſt walmistud.

Hans Siniſoff, Tallinnas, Walli tän. nr. 10.

1186. Lokomobiil, enneſõjaaegne töö Inglismaa wabrikuſt. Väljaspool võistlust.

Aktsia-selts „Autoforce“ osaühisus,
Helsingis, Södra Esplanadsg. 12.

1187. Traktor, tankisarnane, ühes sahaga. Väljaspool võistlust.

Hans Koch & Ko., Helsingis, L. Robertsg. 16.

1188. Mootorpritš, töötamise jõud 800 liitert minutis, „Feuerwehrgerätefabrik Hermann Koebe Luckenwald bei Berlin“ wabrikuſt. Väljaspool võistlust.

3. jaosk. Liikumise ja weoabinôud.

Taawet Kemmer, Wõhmas „Toomal".

1189. Sõiduwanker.

H. Eckmann, tõllasepp, Paides, Turu plats nr. 3.

1190. Tööwanker.

Otto Rooba, Tallinnas, Suurturg nr. 5.

1191. Kaless ja hobuseriistad. Ei wõistle.

Hans Koch & Ko., Helsingis, L. Robertsg. 16.

1192. Kaks koormaweo- ja üks sõiduauto Saksamaa wabrikutest.

Unno Sinervä, Helsingis, Annankatu 22.

1193. Tööwanker, töökäru rattad, pari-regi, sõiduwanker. Kurikan Ajokalutehdas O/Y. wabrikust Soomest. Wäljaspool wõistlust.

4. jaosk. Ehitusmaterjaalid ja plaanid.

Karl Janson, Tallinnas, W. Ameerika tän. nr. 3.

1194. Präparaat lubja ja tsemendiga ülewalatud majade weekindlaks tegemiseks. Oma ülesleidus.

Aktsia-selts A. M. Luther ja Markel Makarow, Tallinnas.

1195. Elumaja, kiire ja odawa ehituswiisi järele walmistatud. Ehituskawa arhitekt E. Kühnerti poolt walmistud.

5. jaosk. Mäe- ja turbatööstus.

Osaühisus „Eesti Wosworiit", Tallinnas.

1196. Maapinna läbitõige, wosworiit loomulikus olekus, wosworiit peeneks jahwatatult, liiwast eraldud wosworiit, senini tehtud wosworiidi wäetiskatsete tagajärgede andmed.

Oskar Goetsch, Rakwere mõisas.

1197. Pressturwas.

6. jaosk. Sawitööstus.

Theodor Ungern-Sternberg, Perila mõisas, üle Raasiku.

1198. Telliskiwid ja katusekiwid.

7. jaosk. Kiwitööstus.

Eduard Intal, Tallinnas, Kopli tän. nr. 20-c.

1199. Käiad „Eesti Tahk".

8. jaosk. Weskid.

Ü-s Otto Heinrich Kaber, Tallinnas, Kullasepa tän. nr. 10.

1200. Jahuweski.

9. jaosk. Nahatööstus.

Nahawabrik „Kalew", Tartus, Karlowa tän. nr. 42.

1201. Juht-, pinsoli- ja teised nahad; saapasääred ja pealsed.

10. jaosk. Jalanuôde-tööstus.

Saapaliistu-tööstus Osaühisus „Kungla", Tallinnas, Uus tän. nr. 7.

1202. Saapaliistud.

Wabrik „Rananiit", Tallinnas, Troonipärija puiesteel nr. 7-a.

1203. Saapanöörid, kingapaelad, witselpaelad, traksipaelad, klantsniit jne. Oma tööstuse mustrid.

Jaan Wene, Tallinnas, Liiwalaia tän. nr. 34.
1204. Jalanõud.

Osaühisus „Attila" saapawabrik Tamperel, Soomes.
1205. Jalanõud.

„Finska Sko-och Läderfabriks Actie-Bolaget" saapawabrik, Korkeakoskil, Soomes.
Esitaja: Patzner Tallinnas, Pikk tän. nr. 63.
1206. Saapad ja kingad.

12. jaosk. Keemiatööstus.

Karl Janson, Tallinnas, W. Ameerika tän. nr. 7.
1207. Präparaat (Lakmor) wana laki ja õlliwärwi ärapesemiseks.

Jaan Normann. Wärnitsawabrik Amblas.
1208. Wärnits ja linaõli. Riigi keskslaboratooriumis analyseeritud.

Pesusooda tööstus Wahtrik ja Ko., Tallinnas, Kompassi tän. nr. 40.
1209. Pesusooda.

Hans Lukk & Pank, õli- ja konditööstus, Tallinnas, Kulikowi tän. nr. 2.
1210. Kondijahu, kondiliim ja kondiõli.

Anton Heilmann, kaubamaja Tallinnas, S. Karja tän. nr. 6.
1211. Riidewärwid. Wäljaspool wõistlust.

13. jaosk. Elektritööstus.

Sõjaministeeriumi Sädetelegraafi Rood.
1212. Sädetelegraafi laboratooriumis walmistatud raadio-wastuwõtte-aparaadid ja kõwendajad.

„Energia" Elektrotehnika tööstus, Tallinnas, S. Karja tän. nr. 11, telef. 709.
1213. Elektri-mootorid, kellad, armatuurid ja igasugused elektri tarbeasjad.

15. jaosk. Metallitööstus.

Aktsia-selts „Masstoprodukt“, Tallinnas, S. Tartu maant. nr. 61-d. Näitusel paviljon nr. 40.

1214. Mitmesuguseid metall-tarbeasjad. Oma tööstusest.

„Vorwärts“, plekitööstuse wabrik, Tallinnas, W. Balesma tän. nr. 3.

1215. Mitmesugused plekitööd.

Johan Rigol, sepatöökoda, Tallinnas, Wäike-Juhkentali tän. nr. 1.

1216. Hobuseraua d wigastatud kapjade jaoks.

K. Mihkelson & R. Pahlberg, Tallinnas, Puschkini tän. nr. 8.

1217. Kaalud.

Johannes Freibach, Tallinnas, Niguliste tän. nr. 11.

1218. Jahipüssid, brauningid ja teised jahitarbeasjad „Fabrigue Nationale d'armes Querre Liege-Aerstall“ wabrikust, Belgiast. Väljaspool wõistlust.

16. jaosk. Puutööstus.

Harald Offenberg, Tallinnas, Pikk tän. nr. 29-a.

1219. Söögitoa mööbel.

18. jaosk. Maalritööstus.

Osaühisus Markel Makarow, Tallinnas, Narwa maant. nr. 27.

1220. Maalri- ja aiatöö pulwisaatorid. Ei wõistle.

20. jaosk. Trükitööstus.

Aktsia-selts F. Tilgmann, osaühisus Helsingis. Esitaja Tallinnas: S. Keller, W. Posti tän. nr. 6.

1221. Mitmesuguseid trükitööd ja õpeabinõud.

28. jaosk. Wilditööstus.

F. Hoppe ja Ko. wildiwabrik. Tartus.

1221-a. Mitmesuguseid wilditööd.

30. jaosk. **Tubakas.**

M. Lindemann, paberossitehas, Tallinnas, Harju tän. nr. 44.

1222. Paberossid „Onu Kostja“ ja „Fox-Trott“.

Grossmann, Tartus, Ladumise tän. nr. 39.

1223. Tubakas „Trapesund“, toores ja kuiwatud olekus.

Peeter Albrecht, Uue-Antslas, üle Sangaste.

1224. Tubakas ja selle kodune ümbertöötamine.

F. Hoppe ja Ko. wildiwabrik. Tartus.

1224-a. Tubakas, sigarid, sigaretid ja paberossid.

31. jaosk. **Söögi- ja joogiainete tööstus.**

Oskar Goetsch, Rakwere mõisas.

1225. Kartulijahu.

Hans Siig, Tallinnas, Hotell „de Russie“.

1226. Söögid.

33. jaosk. **Kudumine, ketramine ja wärwimine wabrikutes.**

Heinrich Hermann, Keilas.

1227. Riide wärwimise-, uhtumise- ja pressimise-tööd.

34. jaosk. **Kodukäsitöö.**

Liisa Tuberg, Rakweres, Petrogradi tän. nr. 24.

1228. Naisterahwa käsitööde kogu.

35. jaosk. **Maaparandus.**

Johannes Walk, Piirsalu „Nõmmoksal“, üle Risti.

1229. Mitmesugused maaparandusetööd.

38. jaosk. Juurewiljad.

Eesti suhkrutööstuse aktsia-selts Wiljandis.

1230. Suhkrupeedi sordid. Wälisjapanek Seemnewilja ühisuse panviljonis nr. 16.

39. jaosk. Aiandus.

Mihkel Kilgas, Tallinnas, S. Roosikrantsi t. nr. 11.

1231. Mitmesugused aiasaadused, söödimaas kaswatuld.

42. jaosk. Piimatalitus.

Elwa ühispiimatalitus, üle Elwa.

1232. Parimsi wõi.

44. jaosk. Majapidamise saadused.

Roosi Rahwaülikool Roarootsis.

1233. Aiasaaduste konserwid.

45. jaosk. Hobused.

Eesti Ardeni hobusekaswatajate selts Rakweres.

1234. Hall täkk „Swuntsch", 12 aastane, 2 arj. 2 werj. kõrge; puhastwerd Ardeni tõugu.

Põllumajandusl. keskühisuse „Estonia" Siisu mõisawalitsus, Wiljandi maak.

1235. Must jas. kõrw mära „Deriina", 3-aastane, Roadsteri tõugu.

1236. Punane mära „Biata", 4-aastane, Roadsteri segawerd.

1237. Punane mära „Tella", 3 aastane, Roadsteri segawerd.

Kristjan Krunberg, Rebatuse, üle Tallinna.

1238. Kõrw jugumära „Manna", 7-aastane, 2 arj. 5 werj. kõrge, talhetuntuse warsaga.

47. jaosk. **Wäike- ja sulgloomad.**

Rosalie Kurriks, üle Rakke, „Külaasemel“.

1239. Kanaarialinnud, laulu aparaadid ja teised linnukaswatuse tarbeasjad.

Ainuke pealinna õhtuleht

TALLINNA TEATAJA

toob kõige wärskemaid teateid pealinnast, siseriigist ja wäljamaalt, mis hommikulehtis puuduwad.

Toimetus saab hommikupoole, keskpäewal Eesti tel. agentuurilt (ETA) hulga wärskeid teateid sündmustest wäljamaal. Hommikupoolne wäljamaa ja kodumaa post toob rohkesti uusi teateid. Need kõik on weel sama päewa lehes. Niisama leiab lugeja kõik öised, hommikupoolsed ja keskpäewa sündmused pealinnas weel selle päewa lehest.

Päewatöo lôpetamise järele loeb igaüks „Tallinna Teataja“ läbi, et kôige wärskemaid uudiseid teada saada.

Kes ôhtupoole ja ôhtul lehte ostab, see ostab ainult „Tallinna Teataja“.

Et postirongid Tallinnast ainult õhtul wälja lähewad, siis on postikaudu tellijatele „Tallinna Teataja“ kõige wärskem leht.

Keegi ei jäta ainsamas pealinna õhtulehes kuulutamata.

TOIMETUS JA TALITUS:

Tallinn, Suur Turg 16. Aadress kirjadele: Tallinn, „Tallinna Teataja“.

Kirjastus-osaühisus

„RAHWAÜLIKOOL“

TALLINNAS, Suur Karja tän. nr. 23.

SOOWITAB

KOOLILASTELE

Kooliraamatud,
Pildiraamatud,
Juturaamatud,
Sôduripildid,
Äratômbe- ja
muud pildid.

Kaustikud,
Wihud (walgest paberist),
Joonistus- ja
Noodiwihud,
Taskuraamatud,
Bloknoted.

Ranitsad,
Penaalid,
Penaal-taskud,
Sulepead,
Pliiatsid,
Suled.

Tinti mitmet seltsi,
Kriidid,
Wesiwärwid karpides,
Wesiwärwid lahtised,
Pinslid,
Sirklid.

Sirklikastid,
Joonistuslauad,
Joonistuspaberid,
Kolmnurgad,
Joonelauad,
Mallid.

Salmialbumid,
Postkaardialbumid,
Taskupliiatsid,
Taskunoad,
Taskusulepead
j. n. e.

Kaupmeestele ja kontoritele

Kauba saatelehe-, kwiitungi- ja arweraamatud,
Konto-, kassa- ja kassa-kontroll raamatud.
Kopeerraamatud,
Registraatorid.

Kirjamapid (nahast),
Kantselei paberid,
Postpaberid
Ümbrikud,
Kirjapressid,
Arwelauad.

Kopeertindid,
Tindipotid,
Templiwärwid,
Numeraatori must,
Paberi orad.

Kirjutusmasina lindid,
Kirjutusmasina gummid,
Bürooklambrid,
Läätsnaelad,
Kartoteekkastid ja
kaardid
j. n. e.

Pergamenti ja wôipaberit.

Kingitusteks kohased:

Gipsist kujud wabadussôja kangelastest ja riigi-tegelastest.
Ilupostpaberid ja ümbrikud walged ja wärwilised karpides j. n. e.

Kirjanduslik ja poliitiline kuukiri

„Murrang".

Toimetus:
Gustaw Suits,
Bernhard Linde,
August Alle.

Wastutaw toimetaja
August Alle.

Wäljaandja Kirjastus A.|S. „WARRAK".

Uus kuukiri seab oma ülesandeks kõigi meie murrangu aja kirjanduslikkude, kunstiliste kui ka teaduslikkude ja ühiskondlikpoliitiliste küsimuste käsitamise.

Ajakirja esimeste numbrite jaoks on kaastööd saatnud: H. ADAMSON, ARTHUR ADSON, AUGUST ALLE, JOHANNES BARBARUS, HERMANN JÄNES, ADO KALAMEES, ALBERT KIWIKAS, HANS KRUUS, BERNHARD LINDE, MILLI MALLIKAS (Hugo Raudsepp), HUGO REIMANN, PEETER RUUBEL, KARL RUMOR, JOHANNES SEMPER, GUSTAW SUITS, A. H. TAMMSAARE, ALEKSANDER TASSA, FRIEDEBERT TUGLAS, MARIE UNDER ja PEET WALLAK.

Peale ülalnimetute on kaastööd lubanud mitmed kodu- ja wäljamaa kirjanikud ning publitsistid.

Kuukirja **„MURRANGUT"** ilmub 1921 a. jooksul 10 nrt. suures kaustas, iga nr. wähemalt 48 lhk.

Üksiku nr. hind 60 marka, aastakäik 500 marka.

Talitus: TARTUS, Rüütli tänaw 24, Kirjastus A.-S. „WARRAKU" jaoskond.

Kirjastus A.-S. **„Warrak".**

EESTI KIRJASTUSE ÜHISUS

POSTIMEES

TARTUS.

Päewalehe „Postimehe“ äritalitus.

Tellimiste, kuulutuste wastuwõtmine, üksikut numbrite müümine jne.

Raamatukauplus ja kirjastus.

Suur ladu: teaduslikku, ilu- ja kooli kirjandust, kantselei ja kooli tarbenõusid.

Trükikoda.

Täielik sisseseade käsi- ja kiirpressidega ja rotatsioonmasinaga. Walmistab igasuguseid aktsidents- ja muid trükitöid.

Tsinkograafia.

Igasuguste klisheede walmistamine wõimaldab piltidega ilustatud trükitööde wäljaandmist kõige lühema aja jooksul.

Köitekoda.

Walmistab kõiksugu liht- ja iluköite töid üksikult ja raamatukogudele.

AKTSIA-SELTS EESTIMAA IMPORT -- EKSPORT

Tallinnas, Hobuspea tän. 3.

Kõnetraadid: kontor 8-30, kabinet 13-41.

Otto Deutz'i wabriku, Köln-Deutz,

ainuesitaja Eestis,

Esimene ja kõige wanem mootoritehas maailmas.

MOOTORID, 4—1000 hob. jõudu, kõetawad turba, puu ja puusütega, ning kõiksugu wedelate kütteainetega. — Kõige odawam jõusisseseade on tänapäew imewgaasi-mootor tõrwa saadusega, turba, saepuru ehk puujätiste küttega. Turwas wõib 60% wett sisaldada. Puukütmise juures saab 4—5% tarwitatud puumaterjaalist puutõrwa wõidetud, misläbi küttematerjaal tasutud saab. — Prospektid, joonistused ja hinnakirjad soowi peale.

Pakub peale selle: wee- ja tuuleturbiine, elektri-mootore ja materjaale, willakraasi- ja ketramisemasinaid, pumpe, kraane, winne, masinarihme.

Edasimüüjatele: sõnniku- ja heina-hange, labidaid, kirweid, kette, katuseplekki ja -pappi, saage, wiile jne.

Wõtab enese peale: igasuguste wabrikute sisseseade muretsemise.

AKTSIA-SELTS EESTIMAA IMPORT -- EKSPORT

Tallinnas, Hobuspea tän. 3.

Kõnetraadid: kontor 8-30, kabinet 13-41.

AKTSIA-SELTS EESTIMAA IMPORT -- EKSPORT

Tallinnas, Hobuspea tän. 3.

Kõnetraat: Kontor — 8-30. Kabinet — 13-41

Dr. Gaspary & Co. wabriku Markranstädt,

ainuesitaja Eestis.

„LIIW" ON „KULD"!

I. spetsiaal-masinawabrik, ehituse-, katuse- ja põrandakiwi, ning tsementtorude walmistamiseks. — Prospektid, joonistused ja hinnakirjad soowi peale.

Pakub peale selle:

Kõiksugu tööstuse masinaid: metall- ja puutööstuseks, uusi ja peetuid; lokomobiile, aurumasinaid ja katlaid, uusi ja peetuid; transmissioone, spetsiaaltehaste tööstus, iseäranis kerges, aga wastupidawas walmistuses; turbatööstuse masinaid, uuema süsteemi järel, Jaehne tehasest; põllutee roopaid ja wagunette.

Wôtab enese peale: igasuguste wabrikute sisseseade muretsemise.

AKTSIA-SELTS EESTIMAA IMPORT - EKSPORT

Tallinnas, Hobuspea tän. 3.

Kõnetraat: Kontor — 8-30. Kabinett — 13-41



Laewaehituse ja laewasõidu

Aktsiaselts

„Lennuk“

Juhatus Tallinnas, Harju tän. 33. Tel. 10-42.

Laewatehas Pärnus, Riia tän. 191. Tel. 91.

Wõtab wastu järgmisi töid:

1) Kaugesõidu puust purjelaewade ehitusi igas suuruses.
2) Igasuguseid puu- ja raudlaewade parandusi.
3) Laewamasinate, aurukatelde ja torude sisseseadete parandusi.
4) Igasuguste mootor-, sõude- ja purjepaatide ja talalaewade ehitusi (oma ehk sissеantud plaanide järele).
5) Palkide saagimine omas moodsas Rootsi saeraamidega warustatud saeweskis.
6) Igasugust puumaterjaali ümbertöötamist masinate abil kõige wäiksemast mõõdust kuni 20' X 8" (punnitud ja woodrilauad, materjaal aknaraamide walmistamiseks, karniisid igasuguse mustri järele jne).

Tehase Juhatus.

Restoraan „Kontsertaed" Kadriorus

Salongi tän. 18 -- Salongi tän. 18

— Looduse poolest ilus aed —

Mängib iga päew salong-orkester — — —

Esimese kl. köök väljamaa koka juhatusel

Rikkalik einelaud alkoholiga

Paremad kodumaa liköörid — — — —

Wiisakas ja korralik teenimine — — — —

Austusega

J. Rebane.

ESIMENE EESTI KINNITUSE SELTS

Peakontor Tallinnas,
Jaani tän. 6.
Telefon 785.

Asut. 1866. a.

Agendid kõigis
linnades ja
alevites.



Kindlustus 150.000.000. — Edasikinnitus Saksamaal. —
Tagawara 1.500.000.

Kinnitab igasugust warandust tuleõnnetuse wastu.

Wõtab edasikinnitusi wastu wastastikustelt seltsidelt.
Preemiamaksud 15-20% odawamad kui teistes seltsides.

E. T. K.

Eesti Tarwitajateühisuste Keskühisus

Tallinn, Wiruwärawa puiestee 15
Telegr. adr.: ESTOKO

Üleriikline tarwitajate- ja majandusühisuste ostu, müügi ja omatööstuse keskkoht

Asutatud 1917. aastal
Omakapitaali 7.000.000
Liikmeid 240 ühisust

Muretses kaupa oma liigetele:

1917. a. Rbl. 1.862.000 1919. a. Emk. 38.418.000
1918. a. Emk. 4.269.000 1920. a. Emk. 215.504.000

Sekretariaat	Telefon	9-94
Ostuosakond	„	10-68
Müügiosakond	„	5-87
Tööstusosakond	„	2-82

Oma tööstuş-ettewôtted:

Kalatööstus-asutused — Tallinnas, Baltiskis ja Saaremaa Pankal; kartulitööstustehas Põltsamaal ja saeweski Tallinnas

Uusi liikmeid wôetakse wastu ja antakse nôu uute ühisuste asutamiseks

HEINRICH LANZ
MANNHEIM
IDA OSAKOND, TALLINNA JAOSKOND, HARJU tän. 29

REHEPEKSU-GARNITUURID

äraproowitud headuses, weetawate lokomobiilidega ja ::: isesõitjatega, soodsad kohalikkudele oludele :::

Hobusejõuga (gööpel) rehepeksumasinad
Käsipeksumasinad
Tuulamisemasinad
Hekslimasinad
Hobusejõumasinad (gööpel)
Naerilõikajad
Toiduparandamise masinad
Kroowimise- ja jahuweskid talude jaoks
Jahusorteerimise aparaadid
Separaatorid igasugustes suurustes
Põllutöömasinad, nagu wilja- ja heina-niitjad, riisumiserehad jne.

Esitajad rehepeksu-garnituuride jaoks:

C. A. Wirkhaus, Tartus, Peterburi tän. 42

Tallinna Eesti Majanduse Ühisus, Tallinnas, Wiruwärawa puiestee 21

J. Hubel, Rakweres — J. D. Ammende, Pärnus

Chr. Sander, Wiljandis — Ühisus „KOIT", Walgas

J. Kiesler, Wõrus

HEINRICH LANZ

--- Mannheim ---

IDA OSAKOND, TALLINNA JAOSKOND, HARJU tän. 29

Seiswad lokomobiilid

kôigi tööharude jaoks 7—650 hob. j. iga kütteainega köetawad, nagu: kiwisüsi, puu, ::: kännud, saepuru, turwas, õli :::

Weetawad lokomobiilid

::: wäljatõmbawate- ja torukataldega :::

Isesôitjad

äraproowitud headuses mitme- ::: sugustes suurustes :::

Traktorid

bensiini ja bensooliga kütmiseks, hulgasahaliste atrade ja teiste masinate jaoks

Maaparanduse mootorid

maaparanduse ja turbasoode ::: pinna parandamiseks :::

Raskeôlide köetawad isesôitjad mootorlokomobiilid

Tallinna Eesti
Majandusühisus

Auru- ja hobusejôulisi wiljapeksu garnituure, traktorisi, rohu- ja wiljaniidumasinaid, atru, äkkeid, masinarihmu, koorelahutajaid, wôimasinaid, rauda, naelu ja muid põllu- :: majanduslisi tarbeaineid ::

soowitab

Tallinna Eesti
Majandusühisus

::: Tallinnas, Wiruwärawa puiesteel 21, kõnetraat 85 :::

C. A. Wirkhaus -- Tartus

Asutatud 1880.

Masinate, põllutööriistade ja talurahwa tarbeainete ladu. — — —

Kaubamaja

„Maamees“

Tallinnas, Pikk tän. 12
(Ladu S. Kloostri t. 18)

Tscheho-Slowakkia ainuesitus Eestis.

Põllutöömasinad, -riistad ja köikfuguſed põllutöö tarbeasjad. Benſiini ja petrooleumi mootoritele, rehepekſumaſinatele, weskitele ja töökodadele. Jahuweskid mitmes ſuuruſes. Metall- ja puutööstuſemaſinad ja tööriistad. Raud- ja teraskaubad. Emaileeritud, alumiin-, kriſtall-, portſelaan-, fajans- ja klaasnõud. Katuſepapp, aknaklaaſid, ornament, briljant- ja muud walged ja wärwiliſed klaaſid ehitustele ja mööblitele. — —

Kaubanduse ja tööstuse A/S.
W. SCHNEIDER & KO.

Tallinnas, Wiruwärawa puiestee 19, kõnetraat 401

Raua, terase, käsitööriistade, põllutööriistade, masinate ja ehitusmaterjaali ladu

Järgmiste wabrikute esitaja:

R. Wolf,	Magdeburg:	aururehepeksumasinad ja lokomobiilid
R. Felde,	Remscheid:	puutööstusesaed
Teichert & Poeg,	Liegnitz:	puutööstusemasinad
Conrad Scholtz A.-S.,	Hamburg:	masinarihmad
Brown, Boveri & Ko. A.-S.,	Berliin:	elektrimootorid
Scharrer & Gross,	Nürnberg:	naftamootorid
D W F,	Berliin:	kuulilaagrid

MASINATE PARANDAMISE TÖÖKODA

Alaline põllutööriistade ja masinate wäljapanek meie ladus

Telliskiwi tän. 33 **Telliskiwi tän. 33**

Tallinnas, Wiru tän. 4.
Telefon 7-93 ja 8-23.

Aktsia-Selts

„Atlanta“

Metsatööstus:

Siseturu ja ekspordi nõudmiste täitmine, metsade ja palkide ostmine, põletispuud.

Magasiinis:

Riide-, rohu-, elektri- ja koloniaalkaupade osakonnad.

Müük en gros & en detail.

Tellimiste wastuwõtmine wäljamaa kaupade peale.

Osakonnad:

Berliinis, Londonis ja Kopenhaagenis.

Üleilma tuntud Saksamaa wabriku „Elite“ autode ainuesitajad, kui sõiduautod nii ka elektri-weoautod (elektromobiil) ja jalgrattad „Diamant“.

Tallinna

Keemia-Seebitööstuse

AKTSIA-SELTS **LABORATOR**

Tallinn, Suur Pärnu maantee nr. 120,
kõnetraat 12-88.

SEEBIWABRIK,

kõige uuemad masinad tarwitusel.

Pesu- ja iluseebid.

Kosmeetiline laboratoorium:

õhnaõlid, kölniwesi, kreem, pasta, hambapulber, saapakreem „Neeger".

AINUESITUS JA KESKLADU:

A.-S. „ATLANTA"

Tallinn, Wiru tän. 4, tel.: 7-93 ja 8-23.

Isesõitjaid lokomobiile 10 HP.
ennesõjaaegses headuses.

Rehepeksu garnituure
meie oludele wastawalt niiske wilja peksmiseks ehitatud 4 kunni 14 HP.

„Fordson" traktorid

20 HP. 2 Oliwer sahaga (ladust saadawal), mis põllutööministeeriumi poolt Kehtnas toimepandud traktorite wõistlustes esimese koha omandas, iseäranis kõige wähema kütteainete tarwitamise ja kõige suurema protsendilise maa wäljakündmise poolest. Oma lihtsa ehituswiisi, kerge kaalu ja suure liikuwuse tõttu meie maa oludele kõige kohasem, nagu seda ka kogu meie ajakirjandus tõendanud on.

Niidumasinaid ja koorelahutajaid

soowitab hinnawääriliselt kõige paremate ostutingimistega

Hans Winnal'i

kontor

Tallinnas, Suur Tatari tän. 1.

RUD. KOLL

Tallinn, Wene tänaw nr. 8.

Telefonid: 12-21, 8-27, 11-00

Telegrammi adress: „RUDKOLL".

Näitusel oma pawiljong.

Kauba-osakond

müüb ladust: rauda igat sorti, terast, plekki, walmis-rauamaterjaale, põllutööriistu ja masinaid, Balata masina-rihmu, wärwe, keemia- ja tooresaineid, ôlisid, bensiini jne.

Tehnika-osakond:

Bergmanni elektritehaste ainuesitaja Eestis müüb ladust

kôiksugu elektri-walgustuse materjaale. Wôtab oma peale elektrijaamade ehitusi jne., muretseb kôiksugu tööstuse jôumasinaid, treipinke, raudtee materjaale jne.

Transport-osakond:

toimetab kaubawedu oma weo-autodega linnas ja piirkonnas.

RUD. KOLL

BERLIN,

Joachimstalerstr. 27. Telegr. aadr.„ Rudkoll".

Masinarihmad

Balata nahast.
KAAMELIKARWAST.
PUUWILLAST.
Õmblemiserihmad.
RIHMAÜHENDAJAD
ja WAHA.

Gummikaubad

Weetorud.
SPIRAALTORUD,
JALGRATTA, AUTO ja
MOTOCYKLETI
gummid.
VENTIILGUMMI.
PUMBATORUD.

Auru- ja masinatopingud.

Klingeriit, Asbestpapp, Asbestnöör kõiksugu. **Manlochband, Stopfbuchsenpackung, Talkumpackung** jne.

Jalgrattad.

Kuulid, Kodarad, Krihwid, Gummid, Pumbad, Ketid Kellad jne.

Lambid.

Lambipead, Tormilaternad, Lambitaht, klaasid. Mööbliwedrud, Sõnnikuhargid, Waterpassid, Mõõdulindid.

Saed.

KAATERSAED,
RATASSAED,
SMÜRGELSHEIBID,
POIKSAED,
KASISAED jne.

Kraasid.

SPINDELNÖÖR,
SELFAKTORNÖÖR,
KÕIKSUGU MASINA
KRAASID.

Müüb ladust ja tellimise peale

Ühisus „PIONER".

Harju tänaw 45, kõnetraat 8-26.

Artos Limited

Wiruwärawa puiestee 25. Kõnetraat 134.

TALLINNAS.

Järgmiste firmade esitaja:

Herbert Dickinson Ltd.
Huddersfield, Inglismaal (Tekstiilkaubad)

M. Wright & Sons Ltd.
Loughborough „ (Gummipaelad)

The Kiwi Polish Co. Pty. Ltd.
London „ (Saapakreem)

John Kidd & Co Ltd.
London „ (Trükiwärwid)

ja teiste esimese klassi Inglise firmade esitaja.

Meie pakume oma Tallinna ladust:

Palitu-, ülikonna- ja pesuriiet, gummipaelu

igas wäljawalikus.

„KIWI" kõige paremat saapakreemi,
SUNLIGHT seepi,
VELVET Skin seepi, PEARS seepi

ja teisi esimese klassi kaupe.

TALLINN, Wana Posti tän. 7.

Ärimees! Miks kuulutawad Sinu ametwennad ja wõistlejad „HERMES'is“?

Mis on selle põhjus? Kas mitte asjaolu, et **„HERMES“** lühikese aja jooksul on juurdunud Eesti äriilmas, et ta on saanud üheks tähtsamaks osaks temast?

„Hermes'i“ laotatakse laiali suurel hulgal. Kodumaal ulatab ta maksuta: iga tähtsama ärimehe lauale, kontorisse, magasiini, kabinetti, raamatukogudesse maal ja linnas, üle riigi seltsidesse, lugemisringidesse, arstide ja adwokaatide ootetuppa, walla- ja teiste omawalitsusasutuste ruumidesse. **Jgas wähegi awalikus paigas teeb „HERMES“ temas kuulutawale ärile wäsimata ja kawakindlalt tööd.**

„Hermes“ ulatab ka wäljamaale — suurel hulgal saadetakse igast numbrist eksemplaare wälisriikide kaubanduslistele keskasutustele ja tähtsamatele äridele. **Eesti äride tutwuskond suureneb wäljamaal eriti wiimasel ajal tuntawalt, ja seda nimelt „HERMES'i“ mõjul!**

„Hermes'i“ aadresside ekspeditsioon on maksuta wahetalitajaks Eesti ja wäljamaa äride wahel.

Ostujõuline lugijaskond — see on „HERMES'il“ olemas.

Odawad ostuwõimalused wälisriikides — seda wõimaldab „HERMES'is“ kuulutamine.

Neil põhjustel — astu tingimata „HERMES'i“ büroosse ja **mahuta kuulutus „HERMES'i“ järgmisesse numbrisse.**

Aadr.: W. Posti tän. 7. „HERMES'i“ toimetus.



Pabrossiwabrik

Soowitab kõige
paremaid
paberosse

Seeberg & Kirsch

„Lord"

Tallinnas,

Tuur turg nr 13. Kõnetraat 8-38.

Eesti Spordi Tarbenõude Osaühisus

„ESTO“

Tallinnas,

Pikk tän. nr. 47, telefon: 10-02.

Spordiabinõud ja kirjandus

järgmistel aladel:

Kergeatleetika
Jalgpall
Wõimlemine
Tennis
Wehklemine
Weesport
Süstad ja paadid
Kalapüügi tarbenõud
Laste mänguasjad
Suusad — liurauad
Kelgud — hockey
Spordi auhinnad
Reklaameplakatid — postkaardid

kodumaa ja wäljamaa tehastest.

Wälistellimiste korralik täitmine.

Karl Saar

NAHAPARKIMISE TÖÖKODA

Undla-Kadrinas

Müüb

igasugu nahku ja wahetab walmispargitud nahku tooreste wastu ümber.

Parkimiseks wôtab wastu

pinsoli-, juht-, talla- ja kausta- (scheremet) nahkadeks parkimiseks.

Ostab

igatseltsi tooreid nahku,
kuuse-, paju- ja tammekoori.

Töö korralik. Hinnad môôdukad.

A
43422
121 475



Tehas ja kontor: Kopli tänaw nr. 20-a.
Telefonid: 15-14, 15-15. Telegr.: „Havanna".

Esimene Eesti tubakasuurtööstus

Tubakad:			Paberossid:		
Kuld Lõwi	¼ ℔	50 m.	Tere-Tere	10 t.	10 m.
Portorico	¼ ℔	100 „	Aino	10 t.	15 „
Dübek	⅛ ℔	85 „	Osman	10 t.	20 „
			Tip-Top	10 t.	25 „

Sigaretid: **Abdulla** (kulla ja korgiga) 10 t. 28 m.
Siuru 10 tükki 25 „

Wabriku saadused on kõrgewäärtuslistest ja wäljawalitud hommikumaa tubakatest walmistatud.

Oma pawiljon üleriikl. näitusel.

Masinad on töötamas ja antakse tarwilikke seletusi igapäew kella 12—2 ja 4—6.