EESTI MUSTAKIRJUT TÕUGU VEISTE RIIKLIK TÕURAAMAT

ГОСУДАРСТВЕННАЯ ПЛЕМЕННАЯ КНИГА КРУПНОГО РОГАТОГО СКОТА ЭСТОНСКОЙ ЧЕРНОПЕСТРОЙ ПОРОДЫ

VI

Arh.-ers- BRH

DRV B-1603

EESTI NSV PÕLLUMAJANDUSSAADUSTE TOOTMISE JA VARUMISE MINISTEERIUM

МИНИСТЕРСТВО ПРОИЗВОДСТВА И ЗАГОТОВОК СЕЛЬСКОХОЗЯЙСТВЕННЫХ ПРОДУКТОВ ЭСТОНСКОЙ ССР

EESTI MUSTAKIRJUT TÕUGU VEISTE RIIKLIK TÕURAAMAT

VI KÖIDE

ЭCHF pullid 1140—1275
ЭCHF lehmad 6123—7615
ЭCHFM lehmad 3926—4824

ГОСУДАРСТВЕННАЯ ПЛЕМЕННАЯ КНИГА КРУПНОГО РОГАТОГО СКОТА ЭСТОНСКОЙ ЧЕРНО-ПЕСТРОЙ ПОРОДЫ

ТОМ VI

ЭCHF быки 1140—1275
ЭCHF коровы 6123—7615
ЭCHFM коровы 3926—4824

EESTI NSV PÕLLUMAJANDUSSAADUSTE TOOTMISE JA VARUMISE MINISTEERIUMI TEADUSLIK-TEHNILISE INFORMATSIOONI BÜROO

БЮРО НАУЧНО-ТЕХНИЧЕСКОЙ ИНФОРМАЦИИ МИНИСТЕРСТВА ПРОИЗВОДСТВА И ЗАГОТОВОК СЕЛЬСКОХОЗЯЙСТВЕННЫХ ПРОДУКТОВ ЭСТОНСКОЙ ССР

TALLINN 1963 ТАЛЛИН

2

Tartu Riikliku Ülikooli
Raamatukogu
59013

ARHIIVKOGU

Ajaloolisi andmeid eesti mustakirju karja aretusest

Mustakirju kari on kõige levinum ja arvukam veisetõug maailmas. Tsaristlikul Venemaal oli mustakirjut karja vähe. Seda leidus peamiselt Baltimail.

Nõukogude Liidus tunnistati mustakirju veisetõug plaaniliseks tõuks ja seda tõumassiivi hakati laiendama. Tõuaretuse otstarbel imporditi mustakirjusid tõuveiseid mitmetest selle tõu aretuse maadest, nagu Hollandist, Saksamaalt, Rootsist ja mujalt.

Aretati mitu mustakirju karja tõurühma ja peeti nende kohta tõuraamatuid. 1959. aastal ühendati kõik mustakirjust tõust põlvnenud veised üheks Nõukogude Liidu mustakirjuks veisetõuks, mis jaguneb Siberi, Uraali ja keskoblastite tõurühmadeks. Eesti ja Leedu mustakirjud veised kui iseseisva tõustruktuuri ja teatud konstitutsiooniliste erisustega karjad säilitati omaette tõugudena. Arvuliselt on mustakirju veisetõug Nõukogude Liidus simmentali ja punase stepikarja järel kolmandal kohal. Kogu mustakirju karja tõumassiivist Nõukogude Liidus moodustas eesti mustakirju kari 1. jaanuaril 1960. aastal 2,02%.

Mustakirjut karja hakati Eestis kasvatama juba ammu. Esimesed tõuveised toodi siia XVII sajandil. Arhiividokumentidest selgub, et XVII sajandil leidus Eestimaa kubermangu mõisates Hollandist toodud lehmi ja pulle. Nii näiteks oli Purtse mõisas 1624. aastal 4 hollandi tõugu lehma ja 2 pulli, Lihula mõisas Läänemaal 1651. aasta inventarinimekirja järgi 11 hollandi lehma ning Viimsi mõisas 1675. aastal 4 hollandi lehma ja 3 pulli. Hollandi tõugu veiseid leidus sel ajal ka teistes Eestimaa kubermangu mõisates.

Kuid importkari ei suutnud tõuna püsima jääda, sest veiste söötmis- ja pidamistingimused olid halvad.[1] Enamik mõisnikke ei tundnud tõuparandamise vastu huvi, sest feodaalses majandis toodeti piima ainult oma vajaduseks. Veiseid peeti eeskätt sõnniku pärast, mida vajati teravilja tootmiseks.

Seal, kus veiste pidamine ja söötmine oli viletsal järjel, sulas sissetoodud tõumaterjal kohaliku karjaga ühte või suri välja. Mõnel pool jäid väikesearvulised karjad siiski püsima, mida kasutati mõisnike perekondade ning linnakodanike varustamiseks piimaga, ja isegi Põhjasõda ega katkud ei suutnud neid lõplikult hävitada. Täienduseks imporditi jällegi Hollan-

[1] Gubert. Der getreue Amt-Mann, Riga, 1696, lk. 158.

dist veiseid. Nii teatab Fischer, et XVIII sajandi lõpul oli jõukamatel mõisnikel ja linnakodanikel suuri hollandi ning holsteini tõugu veiseid.[2]

Sedasama kirjutab ka Friebe XVIII sajandi vahetusel. Ta väidab, et paljudes Liivimaa mõisates ja linnades on välismaa tõugu veiseid.[3] Neid kasvatati puhtalt ja ristati kohaliku karjaga. Friebe andis juba tol ajal juhendeid ristamiseks ja tõuaretuseks. Ta kirjutab, et kui osta välismaa tõugu pull ja ristata temaga kohalikke veiseid, on juba kolmanda põlvkonna järglane välismaa tõu sarnane. Kuid ühtlasi märgib ta hoiatavalt, et mõisates, kuhu toodi holsteini lehmi ilma sama tõugu pullita ja paaritati neid kohaliku pulliga, on kolmanda põlvkonna järglased kohalike veiste sarnased. Suguluspaarituse vältimiseks soovitab Friebe mõisnikel pulle vahetada.

Kapitalismi arengust tingitult toimusid XIX sajandil nii põllunduses kui ka loomakasvatuses suured muutused. Päevakorda tõusid ka tõuaretusprobleemid. Järjest rohkem hakati importima välismaadest tõuveiseid. Seda tehti stiihiliselt — otsiti paremaid tõuge. 1816. aastal toodi Tsarskoje Selost Pööravere ja Vändra mõisa Hollandi päritoluga pulle. Seal kasutati neid kohaliku karja parandamiseks.[4]

1838. aastal toodi Ida-Friisimaalt Keila lähedale Kumna mõisa * 1 pull ja 7 noort lehma.[5] Neid hooldati ja söödeti hästi ning paremad nende hulgast andsid 20—25 toopi piima päevas.

Kuigi ida-friisi lehmade piimast saadi vähem koort ja võid kui teistesse tõugudesse kuuluvatelt lehmadelt, kiideti ida-friise heade nuumaomaduste pärast, mis olevat tähtsad Peterburi läheduse tõttu. Tolleaegsetes aruannetes mainitakse Kumna ida-friisi karja kui üht paremat. Kumnast viidi 1841. aastal ida-friisi veiseid Keila mõisa. 1843. aastal komplekteeriti Kukruse ja 1864. aastal Beeri mõisa kari mustakirjude importveistega. Häid ida-friisi tõugu veiseid oli ka Maardu, Hüüru, Harku, Roosna ja Alliku mõisates. 1850. aastal oli hollandi päritoluga karja ka Jõhvi ja Toila mõisates.

Samal ajal mustakirjude veistega toodi mõisatesse plaanitult peaaegu kõiki Euroopas aretatavaid veisetõuge. Esimesed äärširi veised toodi 1845. aastal Šotimaalt Vana-Kuuste mõisa. Aastail 1848—1873 levisid äärširid 46 mõisasse. Kuid too tõug ei täitnud temale pandud lootusi.

1862. aastal lõpetati Liivimaal äärširide aretus. Eestimaal kestis see kuni 1880. aastani. Pärast seda jäid püsima ainult üksikud äärširi karjad. 1864. aastal hakati sisse vedama šorthorni tõugu veiseid. Arvati, et Eestis saab šorthornidega karja parandada. Kuid pärast kümneaastast katsetamist vaibus ka selle tõu aretamine.

Akadeemik Middendorff tõi 1862. aastal Pööravere mõisa angli karja, soovitades seda teha ka teistel mõisatel. Et kohaliku karja ristamisel angli-

---

[2] Fischer. Versuch einer Naturgeschichte von Lievland, Halle, 1791, lk. 199.

[3] Friebe. Grundsätze zu einer teor. und prakt. Verbesserung der Landwirtschaft in Lievland, Riga, 1803, lk. 41.

[4] Wegesack, B. W. Beiträge zur Entwicklung der Rindviehzucht in Lievland, 1895.

[5] Liivimaa Üldkasuliku Ökonoom. Seltsi 1840/41. aasta aruandest «Karjakasvatuse ülevaade», lk. 115—118.

* Kumna mõis asus seal, kus praegu on Keila sovhoosi keskus.

tega saadi rahuldavaid tulemusi, suurendati anglite importi. Angli kari jäigi püsima ning levis Liivimaal ja osalt Eestimaal.

Peale mainitud tõugude veeti sisse veel breitenburgi, voigtländeri, holmogori, simmentali jt. tõugu veiseid. Ent ükski neist ei kohanenud siinsetes oludes küllaldaselt või polnud muudel põhjustel vastuvõetav.

Hollandi karja üldnimetuse all tuntud hollandi, ida-friisi ja holsteini tõud olid selleks ajaks Baltimaadel juba ammu kohanenud. Sajandi keskel nendesse tõugudesse kuuluvaid veiseid nimetamisväärsel arvul juurde ei toodud. 1864. aastal imporditi Padise mõisa ida-friisi lehmi, kes 1865/66. aastal lüpsid keskmiselt 2034 toopi ja 1866/67. aastal 2216 toopi piima. Kõrgeim toodang oli 3444 toopi. Järjest suurenes nõudmine friisi tõugu noorkarja järele, kuid 1870. aastal friisi tõugu veiste importimiseks tehtud ettepanek lükati Eestimaa Põllumajanduse Seltsi poolt tagasi põhjendusega, et seda karja on siin juba küllalt.

Alates 1880. aastast, kui mustakirju kari tunnistati Põhja-Eestis aretatavaks tõuks, lubati friisi tõugu veiseid jälle importida. Seda võimalust kasutati ohtrasti. Saku mõisas, kuhu varem oli toodud breitenburgi veiseid, kes andsid nagu nende ristandidki vähe piima, mindi üle hollandi tõugu veiste kasvatamisele. Aastail 1880—1881 täiendati seal hollandi karja friisi tõugu karjaga. Sakus kujunes tolleaegne parim mustakirju kari. 1894. aastal saadi siin 80-pealiselt lüpsikarjalt keskmiselt 2000 toopi piima lehma kohta. Sakust müüdi tõupulle nii Eesti- kui ka Liivimaa kubermangu majanditele.

Saku kõrval olid head hollandi-friisi tõugu karjad Vääna, Vanamõisa, Jõhvi, Koluvere ja Audru mõisates, kust müüdi teistele hollandi-friisi karja aretajaile tõupulle ja noorloomi.

Talukarjades XIX sajandil veel nimetamisväärset aretustööd ei tehtud, kuid mõisates aretatavad tõud levisid peaaegu alati vastava ümbruskonna taludesse.

Arenev kapitalism sundis ka talurahvast otsima teid rahamajandusele üleminekuks. Raharendile üleminek algas XIX sajandi keskel ja muutus 1860. aastal juba valdavaks.[6]

Mõisnikele oli noorkarjakasvatus liiga kulukas ettevõte. Seepärast müüs mõisnik vasikad talunikele ja ostis need pärast üleskasvatamist sobiva hinnaga tagasi. Talupoegadelt osteti lehmi kokku hinnaga, mis moodustas harva poole nende üleskasvatamise kuludest, harilikult mitte üht kolmandikku või isegi üht neljandikkugi sellest.[7]

Osa «mõisatõugu» veiseid jäi taludesse. Peale selle soodustas talukarjade muutumist mõisakarjade sarnaseks mõisate tõupullide kasutamine talude lehmade paaritamiseks. Mõisnikud rentisid tõupulle talupoegade sugupullide ühistutele. Kõige selle tõttu oli talude kari XIX sajandi lõpul õige kirju, paljude tõugude segu. Mõisates hakkasid samal ajal selguma paremaks osutunud veisetõud.

Möödunud sajandi lõpul Eestimaa ja Liivimaa mõisates läbiviidud tõuloomade loendused andsid tõuaretuse olukorrast ülevaatliku pildi. Sobiva

---

[6] Eesti NSV ajalugu. Toimetanud G. Naan. Tallinn, 1957, lk. 188.
[7] V. I. Lenin. Teosed, 3. köide, Tallinn, 1950, lk. 223.

veisetõu väljaselgitamisel tuli Eestimaal võitjaks hollandi-friisi tõug ja Liivimaal angli tõug. Nende kõrval leidus veel võrdlemisi rohkesti äärširi ja breitenburgi tõugu loomi. Kõik teised tõud olid kadumas.

Eestimaal oli 1894. aasta loenduse andmetel hollandi-friisi tõugu veiseid 32%, 1898. aastal 43%, 1905. aastal 58% ja 1912. aastal 65%.

Karja tõulise koosseisu parandamiseks kasutati järjest rohkem puhtatõulisi hollandi-friisi pulle. 1894. aastal oli mõisates kasutatavatest hollandi-friisi tõugu pullidest puhtatõulisi 44,3%, 1898. aastal 61,2% ja 1912. aastal 74,5%. Küllalt suur osa neist olid importpullid. 1894. aastal oli mõisates 10, 1898. aastal 75 ja 1912. aastal 91 mustakirjut tõugu importpulli. 1912. aastal oli mõisates kasutatavatest pullidest 22,9% imporditud. Ühelt või teiselt maalt imporditud mustakirjude veiste arvu suhe polnud püsiv. Nii pärines 1898. aasta loenduse järgi 38 pulli Hollandist, 23 Ida-Preisimaalt, 7 Ida-Friisimaalt ja 2 pulli Taanist ning 1912. aastal 7 pulli Hollandist, 2 Ida-Preisimaalt, 60 Ida-Friisimaalt ja 12 pulli Rootsist. Peale selle oli 10 teadmata päritoluga pulli. Kui möödunud sajandi lõpul imporditi sugupulle peamiselt Hollandist ja Ida-Preisimaalt, siis käesoleva sajandi algul toimus see Ida-Friisimaalt. Möödunud sajandil ja käesoleva sajandi algul on Eestimaale ja Põhja-Liivimaale imporditud üldse ligikaudu 1200 kuni 1500 mustakirjut veist. Neid kasutati kohaliku karja ja mitmesuguste tõugudega saadud ristandite parandamiseks.

Vältava ristamise kasutamise tõttu suurenes Eestimaa mõisates puhtatõuliste veiste arv järjekindlalt. 1894. aastal oli tõuloomade loendusel hollandi-friisi tõugu veistest puhtatõulisi 14%, 1898. aastal 20%, 1905. aastal 26% ja 1912. aastal 46%.

Esimene veiste tõuraamat Baltimail avati 1885. aastal ja esimesed veised märgiti sellesse Saku karjast. Hollandis avati esimene veiste tõuraamat (Nederlandsch Rundvee Stamboek, lühendatult NRS) 1874. aastal ja teine tõuraamat (Friesch Rundvee Stamboek, lühendatult FRS) 1879. aastal. Preisimaal avati esimene veiste tõuraamat 1882. aastal. Balti tõuraamatusse, mida peeti kuni 1900. aastani, märgiti 367 veist. Eestimaal 1896. aastal asutatud friisi karja tõuraamatusse märgiti kuni 1915. aastani 14 303 veist ja Liivimaa friisi karja tõuraamatusse 1901. kuni 1914. aastani 5729 veist. Veiste valikut tõuraamatusse tehti peamiselt põlvnemise ja tõutüübi järgi. Nõudeid toodangu ja piima rasvasisalduse suhtes tol ajal veel ei olnud.

Kuni 1914. aastani märgiti tõuraamatusse mõisates üle 20 000 veise. Talukarjade veiseid tõuraamatusse ei märgitud. Et aga üle poole veistest asusid taludes, jäi enamik mustakirjut karja suunatud tõuaretusest eemale.

Möödunud sajandi kuuekümnendatel aastatel hakkas Venemaal kapitalismi arenemise tõttu tõusma ka veisekasvatuse tähtsus. Raudtee ehitamine Baltimaadele parandas transporditingimusi. Peterburi—Tallinna raudteeliin avati 1870. aastal, Tapa—Tartu liin 1876. ja Tartu—Riia liin 1889. aastal. Seoses tööstuse arenemisega kasvas linnade elanikkond. Laienesid põllumajandussaaduste turustamise võimalused ja väliskaubandus.

Piimasaaduste tarbimise kasv muutis suhtumist piimakarjasse. Teadmine, et lehm on väärtuslik turukauba tootja, põhjustas paljude abinõude

rakendamist piimatoodangu tõstmiseks. Parandati veiste söötmist ja rakendati abinõusid tõuaretuseks.

Sajandite vahetusel maailmaturul tekkinud konkurents piimasaaduste, eriti või müümisel ja kasvav võistlus siseturul sundisid mõisnikke otsima teid piima ning piimasaaduste odavamaks tootmiseks. Saadi aru, et tulusam on pidada rasvarikkama piimaga lehmi. Tekkis vajadus karja jõudluskontrolli sisseseadmiseks, sest tõuaretuseks oli vaja valida lehmi, kes annavad rasvarikkamat piima ja väärindavad hästi sööta.

Eesrindlikes karjakasvatuse maades alustati karja jõudluskontrolliga möödunud sajandi lõpul: Taanis 1895. aastal, Saksamaal 1897. aastal, Rootsis 1898. aastal ning Soomes ja Hollandis 1900. aastal. Eestimaal asutati mõisakarjade kontrollimiseks 1903. aastal 3 kontrollühingut. 1904. aastal töötas mõisates 9 kontrollringi.

Talupoegi mõisnike kontrollühingutesse ei võetud. 1908. aastal asutati Liivimaal Vändras esimene karjakontrollühing talukarjade jõudluse kontrollimiseks. 1913. aastal oli Eestimaal ja Põhja-Liivimaal 34 kontrollringi mõisakarjade ja 51 kontrollringi talukarjade teenindamiseks.

Tasuvama söötmisviisi leidmiseks peeti piimatoodangu ja rasvasisalduse määramise kõrval arvestust ka lehmade individuaalse söötmise kohta. Lehmi hakati söötma vastavalt nende tootmisvõimele, arvestades toitainete vahekorda söödaratsioonis.

Üheaegselt piimatoodangu tõusuga vähenes nuumloomade osatähtsus. Kõige rohkem vähenes nuumveiste pidamine Viru- ja Harjumaal, s. o. seal, kus olid head tingimused piima müümiseks.

Kodanlikus Eestis kohandati Peterburi müügituru kaotamise tõttu põllumajandus vastavalt Lääneriikide turunõuetele ühekülgseks või ja peekoni tootmiseks. Rõhuva osa põllumajanduslikust turutoodangust andsid suurtalud. Enamik talusid andis turutoodangut oma tarbimise vähendamise arvel. Tõuaretuse olukorra parandamiseks kasutatavad abinõud hõlmasid eeskätt suurmajandeid.

1920. aastal asutati Eesti Hollandi-Friisi Karja Kasvatajate Tõuselts. Selle ülesanne oli tõuraamatu pidamine, näituste ja võistluste korraldamine, tõuloomade ostu-müügi vahetalitus, tõuaretusalane nõuanne, uurimistöö jne. Nende ülesannete täitmiseks oli seltsil üks teadusliku eriharidusega sekretär-eriteadlane ja kolm eriharidusega konsulenti.

1920. aastast alates märgiti eesti hollandi-friisi tõugu veiseid tõuraamatusse kooskõlas vastava eeskirjaga, kus esmaseks nõudeks oli karja kohta jõudluskontrolli pidamine ja piimarasvatoodangu alammääraks oli lehmadel 80 kg ning pullide emadel 100 kg kontrollaastas. Tõuraamatusse ei märgitud lehmi, kelle piima rasvasisaldus oli alla 3,0% ja pulle, kelle emade piima rasvasisaldus oli alla 3,3%. Neid alammäärasid tõsteti 1935. aastal lehmade suhtes 100 kg piimarasvani, piima rasvasisaldusega 3,3%, ja pullide emade suhtes 120 kg piimarasvani, piima rasvasisaldusega 3,5%.

Tõuraamatusse märkimisel hinnati veiste välimikku Hollandi Friisimaa tõuraamatu eeskujul 100-punktilises süsteemis. Meil aretatavate veisetõugude välimiku hindamise süsteemi ühtlustamiseks mindi 1935. aastal üle 50-punktilisele süsteemile. Ühtlasi võeti 15 kehamõõtu ja määrati eluskaal.

1931. aastal avati tõuraamatus eliitklassi kuuluvate veiste jaoks eriosakond. Sellesse märgiti lehmad, kelle piimarasvatoodang oli kontrollaastas 200 kg või kaks aastat järjest 180 kg, kusjuures piima rasvasisaldus ei tohtinud olla alla 3,3%. Pulli märkimiseks tõuraamatu eliitosakonda pidi olema samas osakonnas vähemalt 5 tema tütart, keskmise aasta-piimatoodanguga vähemalt 3500 kg. Tütarde keskmine piima rasvasisaldus pidi tõu keskmisest piima rasvasisaldusest kõrgem olema ja jõudluse pärilikkuse uurimise andmed pidid kinnitama, et pull ei langeta tütarde piimatoodangut ega piima rasvasisaldust nende emade vastavate andmetega võrreldes.

Eesti hollandi-friisi tõugu veiste tõuraamatusse märgiti 1920.—1946. aastani 27 837 veist, sealhulgas 2868 pulli ning 12 780 puhtatõulist ja 12 189 ristandlehma. Tõuraamatu eliitosakonda märgiti 1931.—1946. aastani 667 veist, nende seas 24 pulli ja 643 lehma.

Eesti hollandi-friisi tõugu veiste tõuraamatusse märgitud veiste andmed on avaldatud kümnes (I—X) köites. Et tõuselts oli riiklikul toetusel töötav isemajandav asutus, oli ta sageli majanduslikes raskustes. Seepärast ei suudetud kodanlikul ajal tõuraamatut pidevalt trükkida, ehkki materjalid olid olemas ja tõuaretajatele vajalikud.

Pärast Suurt Isamaasõda avaldati trükis mitu tõuraamatu köidet, mis sisaldasid andmeid 1932. aastast alates.

Kodanlikul ajal imporditi Eestisse 40 mustakirjut tõupulli: Hollandist 27 ja Saksamaalt 13. Enamik Hollandist imporditud pullidest kuulus seal kõrgelt hinnatud ja laialdaselt levinud Jan — Nico liini. Mitmed neist on andnud arvuka järglaskonna, näiteks Vottele H 887, Siegfried H 997, Roland H 1053, Vodan Achilles H 1591, Ljuverter H 1709, Albert H 1723, Lindberg H 2363, Pärt H 2505 ja Atleet H 2385.

Kuni kolmekümnendate aastate keskpaigani levisid meil kõige enam Piistaoja karja kaudu Vottele H 887 järglased ja Viisu karja kaudu Roland H 1053 järglased.

Jan — Nico liini esindajaid, peamiselt Vottele H 887 ja Roland H 1053 järglasi, on Eestist viidud Moskva, Leningradi, Rjazani ja Gorki oblasti sovhoosidesse.

1935. aastal imporditi Hollandist Eestisse pullid Lindberg H 2363, Pärt H 2505 ja Atleet H 2385, kes on hästi tuntud kogu Nõukogude Liidus. Nende valikul peeti silmas põhimõtet varustada meie karja minimaalsel arvul maksimaalselt kvaliteetsete suguloomadega. Pullide valikul ei pööratud tähelepanu üksnes liinilisele kuuluvusele, vaid niisama palju arvestati emapoolsete perekondade väärtust nii piimatoodangu ja piima rasvasisalduse kui ka välimiku ja tüübiühtluse suhtes.

Saksa okupatsiooni ajal toodi Eestisse 153 pulli, kelledest 75 märgiti tõuraamatusse. 20 tõuraamatusse märgitud pulli põlvnes Oldenburgist, 24 pulli Ida-Friisimaalt ja 31 pulli Ida-Preisimaalt. Sissetoodud pullide eellaste piima rasvasisaldus oli madal. Pooltel tõuraamatusse märgitud pullidest oli emade piima rasvasisaldus parimal laktatsioonil alla 3,7%, ühel juhul isegi 3,2 ja kolmel juhul 3,4%. Ka neil pullidel, kellede emade piima rasvasisaldus oli üle 3,7%, esines sellest näitajast madalama piima rasvasisaldusega eellasi.

Nagu pullide järglaste uurimise andmed näitavad, oli tookord sissetoodud pullidel üldiselt piima rasvasisaldust vähendav mõju, millist järeldust võib teha samuti eellaste piima madala rasvasisalduse põhjal. Arvestades seda, kasutatigi sissetoodud pullide pulljärglasi tõuaretuses järjest vähem.

Ida-friisi pulli Herose H 4394 järglastest on riiklikku tõuraamatusse märgitud 42 pulli ja Alvre H 4596 järglastest 30 pulli. Teiste samal ajal imporditud pullide pulljärglastest on riiklikku tõuraamatusse märgitud vaid üksikuid.

Kuid need pullid jätsid karjadesse, kuhu nad kui tõuparandajad olid paigutatud, võrdlemisi suure arvu lehmjärglasi.

Saksa okupatsiooni ajal mitte üksi ei vähenenud veiste arv ja nende piimatoodang, vaid ka tõuaretuse põhitöös, s. o. jõudluskontrollis oli tagasiminek. Kolmeaastase okupatsiooni kestel vähenes jõudluskontrolli all olevate majandite arv 42% ja lehmade arv 58%.

Pärast okupatsioonist vabastamist algas karjamajanduses intensiivne ülesehitustöö.

Eesti mustakirju karja aretamise abinõud käesoleval ajal

Suurele Isamaasõjale järgnenud perioodil on mustakirju karja kasvatamisel laialdaselt rakendatud tõuaretuslikke abinõusid. Tõuaretustöö intensiivistamiseks asutati 1948. aastal Eesti Mustakirju Karja Riiklik Tõulava. Kuni 1955. aastani tegutses tõulava ainult eesti mustakirju karja põhilises aretuspiirkonnas (Harju ja Rapla rajoonis). 1955. aastal suurendati tõulava spetsialistide koosseisu ja tema tööpiirkonda laiendati kogu eesti mustakirju veisetõu leviku alale vabariigis. Sellest ajast alates on tõulava ülesandeks tõu kui terviku kujundamine ja aretamine.

Karja jõudluskontroll, mis on tõuaretuse peamine alus, on viidud peaaegu kõigisse majandeisse. 1962. aastal hõlmas jõudluskontroll 93,1% eesti mustakirjut tõugu aretavate majandite lehmadest. Karja aretusväärtuse kindlakstegemiseks ning valiku ja paaridevaliku tegemiseks on iga aastaga järjest rohkem veiseid boniteeritud. 1962. aastal hinnati 97 eesti mustakirju tõukarja majandit. Neist tunnistati 2 esimese klassi, 5 teise klassi ja 52 kolmanda klassi tõukarjamajandiks ning 12 kolhooside veisefarmi võeti arvele tõufarmide kandidaatidena, kuna 38 majandi veisefarmid ei vastanud tõumajandite nõutele.

1947. aastast alates märgitakse veiseid riiklikku tõuraamatusse üleliiduliselt kehtestatud standardite alusel, mis on avaldatud eesti mustakirjut tõugu veiste riikliku tõuraamatu IV ja V köites.

Sugupullide koosseisu on täiendatud väärtuslike pullidega. 1962. aastal kuulus puhtatõulistest eesti mustakirjudest pullidest 75,4% eliit-rekord- ja eliitklassi. Veiste kunstliku seemenduse laiendamise tõttu on nüüd väärtuslike pullide kasutamise osatähtsus veelgi suurenenud. 1962. aastal oli nelja kunstliku seemenduse jaama kohta kasutada 70 pulli, kellede spermaga seemendati nende jaamade piirkondades 73% lehmadest.



Tallinna Kunstliku Seemenduse Jaama eestvaade.
Eesti Mustakirju Karja Riiklik Tõulava asus 1962. aastal Sakku ühisesse hoonesse Tallinna Kunstliku Seemenduse Jaamaga.



Eesti Mustakirju Karja Riikliku Tõulava töötajate järjekordne tootmisnõupidamine. Vasakult paremale zootehnikud F. Tomingas, J. Sumberg, H. Jõks, M. Kaupmees, direktor V. Kutti, vanemraamatupidaja L. Treier, vanemzootehnik H. Mölder, zootehnik E. Siiber, aretuszootehnik V. Rohtla, zootehnik A. Kaasik ja sekretär-masinakirjutaja E. Sidrik.

Kunstliku seemenduse jaamades kasutatavate pullide jagunemine rühmadeks ja nende eellaste keskmised piimatoodanguandmed on esitatud tabelis 1. Pullide arvu on võimalust mööda suurendatud 6 kuni 7 pullini rühmas, mis tagab sperma väljasaatmist majandeisse vastavalt plaanile.

Tähtis lõik tõuaretuses on pullide hindamine nende järglaste omaduste põhjal. Uurimised on näidanud, et kasutusel olnud pullid on oma järglaste piimarasvasisaldust parandanud. Kunstliku seemenduse jaamas kasutatava Lindbergi H 2363 rühma pulli Lordi ƏCHF 489 kaheksa tütart andsid esimesel laktatsioonil 529 kg piima rohkem kui emad ja nende piima rasvasisaldus oli 0,34% kõrgem. Neero ƏCHF 173—4903 rühma pulli Naljardi ƏCHF 937 kaheksateistkümne tütre piimatoodang oli 36 eakaaslase omaga võrreldes 152 kg suurem ja piima rasvasisaldus 0,11% kõrgem. Emade esimese laktatsiooni toodanguga võrreldes oli tütarde piima rasvasisaldus 0,35% suurem. Pulle, kelle mõjul järglaste piima rasvasisaldus oleks alanenud, leidus majandeis õige harva. 1963. aastast alates aitab pulle järglaste omaduste põhjal hinnata ja põhjalikult uurida masinaarvutusjaam. Saadud andmed kavatsetakse trükis avaldada, et teha need kõigile tõuaretajaile kättesaadavaks.

1962. aastal asutati Eesti Mustakirjut Tõugu Veiste Tõuaretuse Nõukogu, kelle koosseisu kuuluvad eesti mustakirju karja aretamistööst aktiivselt osavõtvad kolhooside esimehed ja zootehnikud, sovhooside aretuszootehnikud ja direktorid, teaduslike uurimisasutuste, riikliku tõulava ja Eesti NSV Põllumajandussaaduste Tootmise ja Varumise Ministeeriumi tõuaretuse alal töötajad.

Tabel 1

Kunstliku seemenduse jaamades 1962. aastal kasutatud pullirühmade eellaste keskmised piimatoodanguandmed

Jaam	Pullirühm	Pullide arv	Keskmine piimatoodang kg					
			emadel			isaemadel		
1	2	3	4	5	6	7	8	9
Tallinna	I. Neero ƏCHF 173—4903	6	4740	199,5	4,21	6169	256,0	4,15
	II. Kraps ƏCHF 816	4	5162	228,1	4,42	6663	286,2	4,30
	III. Vrei ƏCHF 936 ja Seikal ƏCHF 935	6	5621	231,4	4,12	6707	306,6	4,57
	IV. Tarvas ƏCHF 493	4	5637	235,9	4,18	6238	273,4	4,38
	V. Hollandi pullide I rühm	6	6002	264,4	4,40	7559	339,6	4,49
	VI. Hollandi pullide II rühm	3	6712	287,8	4,29	6827	351,6	5,15
	Keskmiselt	29	5569	237,6	4,27	6713	300,2	4,47
Rakvere	I. Neero ƏCHF 173—4903	5	5324	232,0	4,36	6190	261,1	4,22
	II. Roorda Kees ƏCHF 791	5	5114	220,0	4,31	5183	225,1	4,34
	III. Linas ƏCHF 73—4798	4	5525	223,4	4,04	6391	258,2	4,04
	IV. Iris ƏCHF 1033	5	5211	226,6	4,35	5772	263,2	4,56
	V. Hollandi pullide rühm	3	5405	241,5	4,47	7359	332,7	4,52
	Keskmiselt	22	5294	227,9	4,30	6046	262,7	4,35

1	2	3	4	5	6	7	8	9
Tori	I. Edison ƏCHF 801	7	5813	257,1	4,42	5445	246,4	4,53
	II. Hollandi pullide rühm	5	5484	284,3	4,53	6409	293,2	4,57
	Keskmiselt	12	5676	253,4	4,46	5847	265,9	4,55
Märjamaa	Edison ƏCHF 801	7	5330	233,5	4,38	5512	244,2	4,43
	Keskmiselt üldkokkuvõttes	70	5474	236,5	4,32	6233	276,8	4,44

Ülevaade viimastel aastatel Hollandist imporditud veiste kohta

Viimastel aastatel on tõuaretuse süvendamiseks Hollandist toodud nii suurel arvul pulle ja tiineid mullikaid, nagu seda varem lühikese aja kestel kunagi pole tehtud. 1956. aasta detsembrist kuni 1962. aasta septembrini imporditi 23 mustakirjut tõugu pulli ja 388 lehmmullikat. Üle 80% lehmmullikatest olid tiined.

Importpulle ja nende pulljärglasi kasutatakse kunstliku seemenduse jaamades, lehmmullikad paigutati aga sovhoosidesse.

Et meil varem kasutatud tähtsamate pulliliinide esiisad põlvnevad kõik Hollandi Friisimaalt, siis on käesolevas tõuraamatu köites püütud importveiste põlvnemist selgitada Hollandi tähtsamate preferentpullide põlvnemise skeemide abil (skeemid 1 ja 2). Preferendi nimetus antakse Hollandis pullidele, kelle aretusväärtust on hinnatud järglaste järgi ning kes on osutunud suure piimatoodangu ja piima rasvasisalduse ning samuti hea välimiku edasipärandajateks. Seda, et valik on küllalt range olnud, tõendab preferendi nimetuse vääriliseks tunnistatud pullide väike arv. Hollandi Friisimaa provintsis, mis on mustakirju karja aretuse häll, on provintsi tõuraamatusse (Friesch Rundvee Stamboek, lühendatult FRS) 1910.—1959 aastani märgitud 47 000 pulli, kelledest preferentideks on tunnistatud 84 pulli, kusjuures A-preferendi (A-klassi) nimetuse on saanud ainult 14 pulli, kuna teised preferentpullid on arvatud B- ja C-preferentideks.

Hollandi ülejäänud 10 provintsis märgitakse mustakirjusid veiseid Nederlandsch Rundvee Stamboek'i (lühendatult NRS). Seal antakse pullidele preferendi nimetus üldiselt samade põhimõtete alusel kui Friisimaal, ainult et preferentpullid jaotatakse nende väärtuse järgi kahte klassi. 1959. aastani sellesse tõuraamatusse märgitud 43 000 pullist on tunnistatud 109 pulli preferentideks, neist 16 pulli I klassi preferendiks.

Skeemid 1 ja 2 haaravad ligemale 60-aastast ajavahemikku sajandi algusest kuni käesoleva ajani. Skeemis 1 on näidatud kahekümnendatel ja kolmekümnendatel aastatel Hollandist imporditud pullide ning skeemis 2 viimastel aastatel imporditud pullide põlvnemine. Nagu skeemist 1 selgub, põlvnevad peaaegu kõik enne Suurt Isamaasõda Hollandist imporditud pullid ühisest esiisast, Jan—Nico liini alustajast. Skeemist 2 nähtub, et viimastel aastatel Hollandist imporditud pullid põlvnevad eranditult A-preferentpullist Ademast 197 FRS 22231, kes on sama Jan—Nico liini tähtsama haru jätkaja.

Adema 197 sündis 1934. aastal. Tema on saadud lähissugulusaretuse teel B-preferendi Ademas Athleediga FRS 18301 (astmes II—II), kes oli järglaste piima rasvasisalduse parandaja. Tema isa on B-preferent Hiltjes Adema FRS 19939, kes samuti tõstis tütarde piima rasvasisaldust. Adema 197 välimikku hinnati 88 punktiga.

Peaaegu kõik Friisimaa ja teiste Hollandi põhjapoolsete provintside pullid põlvnevad samast esivanemast. Sealt on pärit ka enamik meie importveistest. Friisimaalt on imporditud meile 263 lehmmullikat ja 21 pulli ning teistest provintsidest 105 lehmmullikat ja 2 pulli. Kuid ka teistest provintsidest imporditud veised põlvnevad suuremalt osalt samast esivanemast, sest Friisimaa varustab kõrgeväärtuslike pullidega kõiki Hollandi provintse, iseäranis põhjapoolseid.

Adema 197 FRS 22231 järglaskonnas on tunnistatud käesoleva ajani 29 pulli preferentideks, s. o. umbes kolmandik Friisimaal 40 aasta kestel preferentideks tunnistatud pullidest. See arv näitab Adema suurt tõuaretuslikku tähtsust. Kõige enam on Adema 197 FRS 22231 liin levinud tema 1944. aastal sündinud ja 14 aastat vanaks saanud pojapoja B-preferendi Annas Adema FRS 30587 haru kaudu.

1950. aastal Friisimaal Leeuwardenis korraldatud ülevaatusele toodud loomadest oli Annas Adema FRS 30587 liinist pärit üle 13%. Sealsamas 1961. aastal korraldatud ülevaatusel kuulusid Annas Adema järglaskonda rohkem kui pooled loomadest, missugune asjaolu iseloomustab selle pulli järglaskonna kiiret levikut.

Annas Adema tütarde 1310 laktatsiooni keskmine piima rasvasisaldus — 4,37% — oli emade piima rasvasisaldusest 0,1% kõrgem.

Annas Adema ise ja tema järglased olid hea välimiku ja lihastusega ning varavalmivad. Senini on tunnistatud preferentideks kuus Annas Adema poega, kelledest kolm on kantud Friesch Rundvee Stamboek'i ja kolm Nederlandsch Rundvee Stamboek'i.

Tähtsamad selle haru jätkajad on käesoleval ajal Annas Adema poeg Friso Wouter FRS 44116 ja viimase poeg Jelsumer Gerard Wouter FRS 47475, kelle välimikku hinnati 88 punktiga. Sellist hinnet peetakse Hollandis kõrgeks ja harva esinevaks. Tori Kunstliku Seemenduse Jaamas asuv importpull Vooter ƏCHF 1160 on Jelsumer Gerard Wouteri poeg. Vooteri ema Diamandi 16 FRS 337946 välimiku hinne oli 84 punkti ning ta lüpsis teisel laktatsioonil 5299 kg piima, mille rasvasisaldus oli 4,55% ja valgusisaldus 3,59%.

1962. aasta kevadisel tõupullide ülevaatusel tunnistati Friisimaal Leeuwardenis esimese auhinna väärilisteks kõige rohkem Jelsumer Gerard Wouteri FRS 47475 järglasi. Järgmisel kohal esimeste auhindade rohkuse poolest oli tema poeg Adema 561 FRS 52244, kelle poeg Vooner ƏCHF 1266 ongi Tori Kunstliku Seemenduse Jaamas.

Leeuwardenis 1963. aasta kevadel korraldatud tõupullide ülevaatusel oli järglastele antud esimeste auhindade rohkuse poolest esikohal Adema 561 FRS 52244 ja teisel kohal Jelsumer Gerard Wouter FRS 47475.

Adema 561 FRS 52244, s. o. Vooneri ƏCHF 1266 isa välimikku hinnati 86 punktiga. Adema 561 FRS 52244 ema Adema 515 FRS 321762 on Hol-

landis juba tähelepanu äratanud, sest tema välimikku hinnati 89 punktiga ja ta lüpsis kolmandal laktatsioonil 6403 kg 4,47%-lise rasvasisaldusega piima, kusjuures piima valgusisaldus oli teisel laktatsioonil 3,6%. Hollandis on 1961. aasta andmetel jõudluskontrolli all oleva mustakirju karja piima keskmine valgusisaldus 3,35%. Adema 561 FRS 52244 põlvnemistabelis esineb Friso Wouter FRS 44116 II—II astmes. Seega on tema saamisel kasutatud lähissugulusaretust.

Tallinna Kunstliku Seemenduse Jaamas on kolm B-preferendi Annas Adema FRS 30587 poja Haubois Annas Adema FRS 44162 poega: Paur ƏCHF 1268, Pertus ƏCHF 1204 (täisvennad) ja Pikker ƏCHF 1205.

Haubois Annas Adema FRS 44162 579 tütre esimese laktatsiooni keskmine toodang oli 3626 kg 4,2%-lise rasvasisaldusega piima. 506 tütre piima rasvasisaldus oli esimesel laktatsioonil emade omast 0,1% kõrgem. 1963. aasta kevadel pullide preferentideks tunnistamisel hinnati Haubois Annas Adema FRS 44162 tootmisvõime pärilikkus heaks, kuid välimiku pärilikkust ei peetud preferentide nõuetele vastavaks.

Pauri ja Pertuse ema Oliviers Anna FRS 202537 on tunnistatud preferendi esiema nimetuse väärilisek. See nimetus antakse lehmadele, kelle toodang vastab vähemalt poolte laktatsioonide kestel teatavale nõudele, mis on meie tõustandardi järgi eliit- ja eliit-rekordklassi kuuluvuse nõude vahepealne. Seejuures ei tohi piima rasvasisaldus olla ühelgi laktatsioonil alla 3,8%. Samasugused toodangunäitajad peavad olema vähemalt ühel preferendi esiema lehmjärglasel. Peale seile esitatakse rangeid nõudeid muidugi ka preferendi esiema ja tema järglaste välimiku kohta.

Oliviers Anna FRS 202537 kolme laktatsiooni keskmine piimatoodang oli 5511 kg ja piima rasvasisaldus 4,4%.

Pauri ƏCHF 1268 ja Pertuse ƏCHF 1204 põlvnemistabelites esineb Annas Adema FRS 30587 II—III astmes. Seega on siin kasutatud mõõdukat sugulusaretust.

Annas Adema FRS 30587 pojapoja C-preferendi Lutke Eduardi FRS 42562 poeg Iris ƏCHF 1033 moodustab Rakvere Kunstliku Seemenduse Jaamas Vändra Katsejaama karjast põlvnevate poegadega iseseisva rühma. Pull Lutke Eduard tunnistati Friisimaal 1954. aastal karja juubeliülevaatusel tõu tšempioniks ja 1955. aasta ülevaatusel reservtšempioniks.

Annas Adema FRS 30587 poegadest moodustab B-preferent Diamant FRS 33251 oma järglastega väärtusliku haru. Tema saamisel on kasutatud sugulusaretust. Friisimaa tähtsaim pull Adema 197 FRS 22231 esineb põlvnemistabelis II—III astmes, B-preferent Hiltjes Adema A FRS 19939 III—IV astmes ja B-preferent Bertus II FRS 19517 IV—IV astmes.

Diamandi FRS 33251 põlvnemine on seotud märkimisväärse Setske perekonnaga, keda iseloomustab lehmade suur piimatoodang ja suur piima rasvasisaldus.

Diamandi FRS 33251 järglased kolmandast põlvkonnast Atson ƏCHF 1201 ja Amar ƏCHF 1159 asuvad Tori Kunstliku Seemenduse Jaamas ning Amaril ƏCHF 1202 ja Kuberner ƏCHF 1203 Rakvere Kunstliku Seemenduse Jaamas. Atson ƏCHF 1201 ja Amar ƏCHF 1159 on Diamandi pojapoja Jelsumer Diamant Adema FRS 45974 pojad, kelle 194 tütre esimese

laktatsiooni keskmine toodang oli 3602 kg 4,1%-lise rasvasisaldusega piima.

Kuberner ƏCHF 1203 on Diamandi pojapoja C-preferendi Haskera Gouverneuri FRS 44506 poeg, kelle 93 tütre esimese laktatsiooni keskmine toodang oli 4110 kg piima, rasvasisaldusega 4,19%. 74 tütre esimese laktatsiooni piima rasvasisaldus oli emade omast 0,07% kõrgem. Kuberneri ƏCHF 1203 saamisel on kasutatud sugulusaretust Diamandiga FRS 33251 (astmetes III, IV—IV) ja Annas Ademaga FRS 30587 (astmetes IV—III).

A-preferendi Adema 197 FRS 22231 liinist on meil arvukamalt esindatud Hiltjes Adema A FRS 37910 haru järglased. Tallinna Kunstliku Seemenduse Jaamas asuvad Hiltjes Adema A pojapoja Frearki FRS 47905 pojad Sigma ƏCHF 1207, Sikema ƏCHF 1208 ja Olver ƏCHF 1267. Frearki FRS 47905 välimiku hinnati 87 punktiga. Tema ema Jeltje 67 FRS 213345 kõrgeim laktatsioonitoodang oli 6827 kg piima, rasvasisaldusega 5,15%.

Tallinna Kunstliku Seemenduse Jaamas asub pull Piit ƏCHF 1272. Tema isa on B-preferendi Hiltjes Adema A FRS 37910 pojapoeg C-preferent Adema 469 FRS 25230. Tema ema Hanne 42 FRS 299306 lüpsis parimal laktatsioonil 6246 kg piima, rasvasisaldusega 4,36%, ja isaema Adema 413 FRS 228280 6906 kg piima, rasvasisaldusega 4,29%.

Tori Kunstliku Seemenduse Jaamas asub Edison ƏCHF 801, kes on Hiltjes Adema A poja Adema 469 NRS 45320 poeg. Edisonilt on saadud Vändra Katsejaama karjas hulk pulljärglasi, kelledest on komplekteeritud pullirühmad Tori ja Märjamaa Kunstliku Seemenduse Jaamas. Edisoni ƏCHF 801 ema Frougiene 24 NRS 375683 kolmanda, neljanda ja viienda laktatsiooni keskmine piimatoodang oli 5834 kg, rasvasisaldusega 4,43%.

Tori Kunstliku Seemenduse Jaamas asuv pull Svet ƏCHF 1209 on Adema 197 FRS 22231 viienda põlvkonna järglane samast harust, kust põlvneb Hiltjes Adema A. Sveti ƏCHF 1209 ema Swetwyck Fetje 62 parim laktatsioonitoodang oli 6129 kg piima, rasvasisaldusega 4,28%. Sveti vanaema Swetwyck Fetje 58 FRS 243436 on ühtlasi Toris kasutatava pulli Amari ƏCHF 1159 ema.

1962. aasta sügisel imporditud pull Jan ƏCHF 1271 on seni ni meile toodud pullidest kõige võõrama põlvnemisega. Ta on kõikide pullide esiisa A-preferendi Adema 197 FRS 22231 viienda põlvkonna järglane.

Jani ƏCHF 1271 isa Jelsumer Rudolf Jan FRS 42884 on B-preferent. Samuti on B-preferendid tema vanaisa Rudolf Jan 34558 FRS ja vanavanaisa Jan FRS 29845. Olgu tähendatud, et 1935. aastal imporditud Pärt H 2505, kes sai ühe meie parima pullilii ni alustajaks, oli nelja põlvkonna B-preferentide otsene järglane, ja Atleet H 2385 kolme põlvkonna preferentide otsene järglane. Vändra Katsejaamas pikemat aega kasutatud pull Vottele H 887 oli kolme põlvkonna A-preferentide järglane.

Praegu kasutatakse Jani ƏCHF 1271 Vändra Katsejaamas, et saada sealses karjas pulljärglasi, kellest võiks moodustada kõrge aretusväärtusega pullide sugulasrühma kunstliku seemenduse jaamade jaoks. Jani ƏCHF 1271 ema Buringa 242 FRS 283719 kolme laktatsiooni keskmine piimatoodang oli 5655 kg, rasvasisaldusega 4,54%.

Rakvere Kunstliku Seemenduse Jaamas asuv pull Roorda Kees ƏCHF 791 kuulub A-preferendi Adema 197 FRS 22231 liini B-preferendi Bontjes Adema FRS 24674 harusse. Roorda Keesi vanaisa Südhoekster Piet Eduard FRS 25585 on Friisimaa karjaülevaatusel tunnistatud neljal aastal tõu tšempioniks. Tema välimikku hinnati 89 punktiga. Roorda Keesi ƏCHF 791 ema Roorda Lokke 20 FRS 267589 esimese laktatsiooni toodang oli 5066 kg piima, rasvasisaldusega 4,32%. Isaema Südhoekster Renske 35 FRS 187820 välimikku hinnati 92 punktiga ja tema parim laktatsiooni-toodang oli 6333 kg piima, rasvasisaldusega 4,12%. Vändra Katsejaama ja Viisu sovhoosi karjas saadud Roorda Keesi ƏCHF 791 pojad moodustavad Rakvere Kunstliku Seemenduse Jaamas omaette pullirühma.

Tallinna Kunstliku Seemenduse Jaamas asuv pull Kosmos ƏCHF 1155 on Annas Adema 197 haru B-preferendi Bontjes Adema FRS 24674 seitsmenda põlvkonna järglane. Tema vanaisa on Douwe FRS 41204, kelle välimikku hinnati 84 punktiga ja keda on auhinnatud 12 korda. Kosmose ema Felsum Catharina 16 FRS 249181 kolmanda laktatsiooni toodang oli 7006 kg piima, rasvasisaldusega 4,57%.

Pull Kats ƏCHF 1210, kes asub Rakvere Kunstliku Seemenduse Jaamas, põlvneb nii isa kui ka ema poolt Annas Adema 197 liinist. Tema isa Cammingha Jacob Cats on Annas Adema 197 poja B-preferendi Adema FRS 25437 kolmanda põlvkonna järglane ning ema on B-preferendi Rudolf Jani FRS 34558 pojatütar. Cammingha Jacob Cats on tõstnud tütarde piima rasvasisaldust esimesel laktatsioonil 0,05% ja teisel laktatsioonil 0,1% ning valgusisaldust 0,04% võrra (piima valgusisaldus on 3,5%).

Tallinna Kunstliku Seemenduse Jaamas asuv Rootsist imporditud pull Seikal ƏCHF 935 põlvneb samuti Hollandi karja tähtsaimast esivanemast Ademast 197, olles viimase neljanda põlvkonna järglane. Seikali vanaisa oli Friisimaa pull Rients FRS 28793. Hollandi karjast põlvneb ka samas jaamas asuv teine Rootsist imporditud pull Vrei ƏCHF 936. Tema vanaisa oli Friisimaa pull Jellema IV FRS 27238, kes on tuntud Jan—Nico liini B-preferendi Bertus FRS 16877 haru järglane neljandast põlvkonnast. See on sama pull, kelle kolmanda põlvkonna järglane Pärt H 2505 on juba varem Eestisse toodud.

Riiklikus tõuraamatus on mainitud pullidel eellaste toodanguandmetest avaldatud ainult kõrgeim piimatoodang. Et importpullide eellaste aretusväärtusest paremat ülevaadet saada, on olemasolevad andmed importpullide isade järglaste jõudlusomaduste ja emade piimatoodangu kohta esitatud tõuraamatu lisas.

Hollandist imporditud lehmmullikad põlvnevad enamalt jaolt samadest esivanematest kui imporditud pullidki. Mõned neist on isegi meil kunstliku seemenduse jaamades kasutatavate importpullide poolõed.

B-preferendi Annas Adema FRS 30587 järglasi on lehmmullikatest 38,7%; see pull on 59 mullika vanaisa. Suur osa neist mullikatest asub Saku näidissovhoosis. 10% imporditud mullikatest on Annas Adema poja B-preferendi Diamandi FRS 33251 järglased; ligi pooled neist asuvad Saida sovhoosis. Ülejäänud lehmmullikad põlvnevad A-preferendi Adema 197 FRS 22231 teistest harudest. Nii näiteks on B-preferendi Rutjes Eduard 2-he FRS 31646 järglasi 12,1% imporditud lehmmullikatest. Need asu-

vad enamikus Rakvere Kunstliku Seemenduse Jaama Arkna majandis ja Pärivere sovhoosis. B-preferendi Hiltjes Adema A 37910 FRS järglasi on imporditud mullikate hulgas 8,2%. Enamik neist on Pärivere sovhoosis. Vähemal arvul on sisse toodud B-preferendi Rotterda Pauli FRS 36498, B-preferendi Rudolf Jani FRS 34558 ja teiste pullide järglasi. Neid on mõned olnud iga mullikate saadetise hulgas, mistõttu nad on sattunud mitmesse majandisse.

Imporditud lehmmullikate isapoolset põlvnemisväärtust tuleb imporditud pullide põlvnemisväärtusega võrdseks pidada. Enamasti on tiinetena imporditud lehmmullikatest sündinud vasikate isadeks Hollandi kunstliku seemenduse jaamades kasutatud pullid, seega sealsed parimad pullid.

Eesti mustakirju karja riikliku tõuraamatu VI köitesse märgitud veiste iseloomustus

Riikliku tõuraamatu VI köites on esitatud andmed veiste kohta, kes on tõuraamatusse märgitud 1. jaanuarist 1961 kuni 31. detsembrini 1962. Märkimise aluseks oli 29. juulil 1959. aastal NSV Liidu Põllumajanduse Minis-

Tabel 2

Riikliku tõuraamatu köidetes avaldatud veiste tõuraamatunumbrid

Köide	Ilmumise aasta	Riikliku tõuraamatu köidetes avaldatud tõuraamatunumbrid			Veiste arv	Tõuraamatusse märkimise ajavahemik
		Pullid	Lehmad			
		puhtatõulised	puhtatõulised	ristandid		
I	1951	1—179	1—1139	2—772	1141	1. I 1947—31. XII 1951
II	1954	181—367	1141—2405	774—1328	1099	1. I 1951—1. VII 1954
III	1957	368—801	2407—3939	1330—2430	1750	1. VII 1954—1. VII 1957
IV	1960	802—1085	3941—5137	2432—3376	1356	1. VII 1957—31. XII 1959
V	1962	1086—1139	5139—6121	3378—3924	820	1. I 1960—31. XII 1960
VI	1963	1140—1275	6123—7615	3926—4824	1333	1. I 1961—31. XII 1962

Tabel 3

Riikliku tõuraamatu VI köitesse märgitud veiste arv rajooniti

Rajoon	Pulle	Lehmi			Kokku veiseid	% üldarvust
		puhtatõulisi	ristandeid	kokku		
Harju	73	278	238	516	589	44,2
Haapsalu	—	—	2	2	2	0,1
Paide	2	87	34	121	123	9,2
Pärnu	15	85	42	127	142	10,7
Rakvere	10	52	27	79	89	6,7
Rapla	36	245	107	352	388	29,1
Kokku	136	747	450	1197	1333	100,0

Tabel 4

Tõuraamatu VI köitesse märgitud veiste tõulisus ja paiknemine majandiliikide järgi

Majandiliigid	Pulle	Lehmi			Kokku veiseid	
		puhta-tõulisi	ristandeid	kokku	arv	%
Kolhoosid	58	306	306	612	670	50,3
Sovhoosid	32	371	137	508	540	40,5
Kunstliku seemenduse jaamad ja riiklik tõulava	44	2	2	4	48	3,6
Õppe-, katse- ja abimajandid	2	68	5	73	75	5,6
Riikliku tõuraamatu VI köites	136	747	450	1197	1333	100,0
V köites	54	492	274	766	820	
IV köites	284	599	473	1072	1356	
III köites	433	766	551	1317	1750	
II köites	188	633	278	911	1099	
I köites	179	571	391	962	1141	

teeriumi poolt kinnitatud boniteerimisjuhend. Riiklikku tõuraamatusse märkimise täpsustatud minimaalnõuded on esitatud tõuraamatu V köites ja üldalused IV köites.

Tabelis 2 on näidatud, missuguses riikliku tõuraamatu köites on tõuraamatusse märgitud veiste andmed avaldatud.

Riikliku tõuraamatu käesolevas köites on toodud 136 pulli ning 747 puhtatõulise ja 450 ristandlehma andmed, kokku 1333 veise kohta. Kõige rohkem on tõuraamatusse märgitud veiseid Harju ja Rapla rajoonis, kus eesti mustakirju karja aretus on intensiivsem kui teistes rajoonides. Harju rajoonile langeb tõuraamatusse märgitud veistest 44% ja Rapla rajoonile 29% (tabel 3).

Riiklikku tõuraamatusse märgitud veiste paiknemine majandiliikide järgi on esitatud tabelis 4. 50% puhtatõulisi ja 30% ristandlehmi asub sovhoosides ning 41% puhtatõulisi ja 68% ristandlehmi kolhoosides. See näitab, et riiklikes majandeis on peetud pikema aja kestel tõulist arvestust ja on tehtud intensiivsemalt tõuaretustööd kui kolhoosides.

Pullide iseloomustus

Riikliku tõuraamatu VI köites on avaldatud andmed 136 pulli kohta, järjekorranumbritega ЭСНФ 1140 kuni ЭСНФ 1275. Pullide üldarvust on 14% Hollandi päritoluga. Tõuraamatu VI köitesse märgitud vabariigis sündinud pullidest pärinevad 30% Vändra Katsejaama karjast ja 13% Viisu näidissovhoosist; kolhoosikarjadest pärinevaid pulle on 21%. Tõuraamatu eelmiste köidetega võrreldes on veiste ja pullide arvu suhe tubliisti muutunud, sest kunstliku seemenduse tõttu väheneb järjekindlalt majandeis kasutatavate pullide arv. Kui tõuraamatu eelmisse köitesse märgitud pullidest oli kunstliku seemenduse jaamade valduses 20%, siis käesolevas köites on see protsent 32.

Pullide välimiku ja eluskaalu keskmised andmed nähtuvad tabelist 5. Nagu tabelist selgub, on pullide noorema vanuserühma välimiku keskmine hinne paranenud, mis on tingitud importpullide ja nende järglaste paremast välimikust. Kõrgeim välimiku hinne, 94,5 punkti on antud Hollandi Friisimaalt imporditud pullile Kosmosele ЭCHF 1155; 94 punktiga on hinnatud Edisoni ЭCHF 801 poja Etturi ЭCHF 1150 välimikku ja 93 punktiga importpulli Vooneri ЭCHF 1266 välimikku. Neid pulle kasutatakse kunstliku seemenduse jaamades.

Tabel 5

Pullide keskmine välimiku hinne ja eluskaal vanuserühmiti

Vanuserühmad	Arv	Välimiku hinne punktides	Eluskaal kg		
			keskmine	madalaim	kõrgeim
1,5—1,9 a.	37	87,8	551	455	649
2,0—2,9 a.	68	86,7	669	552	880
3,0—3,9 a.	19	86,5	829	731	960
4,0—4,9 a.	10	85,6	863	783	938
5 a. ja vanemad	2	89,0	920	850	990

Tabel 6

Pullide keskmised mõõtmed vanuserühmiti
(sentimeetrites)

Mõõtmed	Pullide vanuserühmad			
	1,5—1,9 a. n=37	2—2,9 a. n=68	3—3,9 a. n=19	4—4,9 a. n=10
Turja kõrgus (tk)	128,0	135,1	142,6	143,6
Selja kõrgus (sk)	128,5	134,7	141,7	141,6
Ristluu kõrgus (rk)	132,3	138,8	143,3	144,4
Rinna sügavus (rs)	68,8	73,4	78,5	80,5
Rinna laius (rl)	47,0	50,8	53,9	55,9
Laudja laius puusanukkidest (11^1)	49,5	53,7	58,0	58,1
Laudja laius reieliigestest (11^2)	49,6	51,9	55,2	56,5
Laudja pikkus (lp)	50,4	53,7	57,1	57,2
Kere põikpikkus rihmaga (kpr)	168,3	179,1	192,3	193,5
Rinna ümbermõõt (rü)	192,8	205,5	222,0	225,2

Tõuraamatu III ja IV köites avaldatud andmetega võrreldes on nüüd pullide keskmine eluskaal kõigis vanuserühmades natuke suurem.

Pullide keskmised mõõtmed vanuserühmiti on esitatud tabelis 6. Kui kõrvutame neid vastavate andmetega eelmises köites, siis näeme, et kõigi vanuserühmade pullidel on turja kõrgus mõnevõrra vähenenud. Rinna sügavus ja rinna laius seevastu on aga suurenenud; pullid on muutunud kompaktsemaks.

Pullide emade ja isaemade keskmised piimatoodanguandmed on esitatud tabelites 7 ja 8. Piima keskmine rasvasisaldus on järk-järgult tõus-

Tabel 7

Pullide emade keskmised toodangud

Laktatsioon	Laktatsioonide arv	Piima kg		Piimarasva kg		Piima rasvasisalduse %	
		keskmine	kõrvalekaldumine keskmisest	keskmine	kõrvalekaldumine keskmisest	keskmine	kõrvalekaldumine keskmisest
I	21	4008	2828—5849	164,9	117,8—229,3	4,11	3,78—4,68
II	38	4256	2794—6484	177,0	117,9—250,6	4,16	3,74—4,76
III ja enam	77	5330	3593—7123	222,2	137,4—306,3	4,17	3,71—4,94
Keskmine tõuraamatu							
VI köites	136	4826	2593—7123	200,7	117,8—306,3	4,16	3,71—4,94
V köites	54	5041	2641—7102	207,5	134,1—284,1	4,12	3,70—4,91
IV köites	284	4511	2344—6870	179,1	92,1—285,7	3,97	3,70—4,94
III köites	433	4632	2176—9249	182,4	91,0—352,4	3,94	3,66—4,77
II köites	188	4510	2182—7614	176,9	91,0—287,7	3,91	3,61—4,69
I köites	179	4269	2128—7000	166,7	92,0—282,9	3,90	3,30—5,12

Tabel 8

Pullide isaemade keskmised toodangud

Laktatsioon	Laktatsioonide arv	Piima kg		Piimarasva kg		Piima rasvasisalduse %	
		keskmine	kõrvalekaldumine keskmisest	keskmine	kõrvalekaldumine keskmisest	keskmine	kõrvalekaldumine keskmisest
1	2	3	4	5	6	7	8
I	16	4706	2644—5250	196,6	111,9—235,3	4,18	3,90—4,40
II	11	5435	4211—6267	222,7	175,0—254,4	4,10	3,77—4,34
III ja enam	109	6042	3749—7713	266,8	149,9—368,7	4,42	3,70—5,15
Keskmine tõuraamatu							
VI köites	136	5833	2644—7713	254,5	111,9—235,5	4,36	3,70—5,15
V köites	54	5524	4047—6861	235,1	170,7—299,4	4,26	3,70—5,15
IV köites	284	5676	2396—10488	233,4	96,3—475,1	4,11	3,70—5,15
III köites	433	5512	2131—9249	216,9	91,3—352,4	4,08	3,54—5,15
II köites	188	5122	2131—7898	205,9	98,1—317,9	4,02	3,60—5,15
I köites	179	5460	2338—8155	221,5	85,2—310,6	4,07	3,51—4,65

nud. Igas järgnevas riikliku tõuraamatu köites on piima rasvasisalduse näitajad olnud eelmise köite vastavaist näitajaist kõrgemad. Käesolevas köites on pullide emade piima rasvasisaldus 4,16% ja pullide isaemadel 4,42%. Peaaegu niisama järjekindlalt on suurenenud ka pullide emade keskmine piimatoodang.

Suure piimatoodanguga ja suure piima rasvasisaldusega emadest põlvnevad pullid on esitatud tabelis 9. Tabel 10 pakub ülevaadet pullidest, kellede isaemad andsid väga rasvarikast ja palju piima. Importpullide emade toodanguandmete juures on näidatud poegimisaegne vanus (näiteks 7. 2 = 7 aastat 2 kuud), laktatsiooni pikkus päevades ja kogu laktatsiooni toodang, kuna kodumaiste pullide emade puhul on boniteerimisjuhendi põhjal märgitud laktatsiooni järgarv ja 300 päeva piimatoodang. Seepärast ei ole need andmed võrreldavad.

Tabel 9

Kõrge piimatoodanguga emadest põlvnevad pullid

(piimatoodang üle 6000 kg või piima rasvasisaldus 4,4% ja rohkem)

Jrk. nr.	Pullide		Pullide emade						
					toodang				
	nimi	tõuraamatu nr.	nimi	tõumärk ja tõuraamatu nr.	laktatsioonid	vanus poegimisel (a. ja k.)	laktatsiooni päevi	piima kg	piima rasva kg	piima rasvasisalduse %
1.	Kosmos	1155	Felsum Catharina 16	FRS 249181	—	4.5	337	7006	320,2	4,57
2.	Embleem	1165	Kilk	ЭCHF 321—27535	3, 4, 6, 7	—	—	7226	291,9	4,04
3.	Eeter 1332	1168	Siiri	ЭCHF 4571	3	—	—	6087	250,4	4,11
4.	Edu	1176	Noorus	ЭCHF 1711	3, 4, 5, 6, 7	—	—	6221	268,8	4,32
5.	Atson 1910	1201	Adson Ep. 23	FRS 311285	—	4.3	315	6275	283,0	4,51
6.	Hein 1901	1206	Jetje 49	FRS 214655	—	5.5	359	6530	284,7	4,36
7.	Sigma 1905	1207	Aegumer Juliana 9	FRS 237583		6.0	314	6189	263,0	4,25
8.	Sikema 1921	1208	Jantje 87	FRS 235077	—	7.4	333	7123	306,3	4,30
9.	Svet 1903	1209	Swetwyck Fetje 62	FRS 285742	—	6.3	350	6129	262,3	4,28
10.	Kats 1920	1210	Piet 191	FRS 268599	—	6.3	361	6361	282,4	4,44
11.	Narro	1217	Kirjes	ЭCHF 5049	5	—	—	6099	233,4	3,83
12.	Neerut 261	1218	Saida 583	ЭCHF 4283	3	—	—	6511	257,5	3,95
13.	Ilur	1222	Lutu	ЭCHF 2883	4	—	—	6310	264,2	4,19
14.	Ekspert	1234	Sirel	ЭCHF 2575	4	—	—	6868	269,6	3,85
15.	Rodi 879	1237	Flecki 691	ЭCHF 5263	2	—	—	6484	250,6	3,86
16.	Ioon	1239	Tooni 34	ЭCHF 1883	6	—	—	6017	236,6	3,93
17.	Sultan 676	1254	Muti 227	ЭCHF 3991	4	—	—	6619	276,8	4,18
18.	Olver 55132	1267	Okje	FRS 271207	—	6.1	312	6824	294,1	4,31
19.	Piit 55136	1272	Hanne 42	FRS 299306	—	5.3	347	6246	272,3	4,36

Tabel 10

Kõrge piimatoodanguga isaemadest põlvnevad pullid
(piimatoodang üle 6000 kg või piima rasvasisaldus 4,4 ja rohkem)

Jrk. nr.	Pullide		Pullide isaemade							
					toodang					
	nimi	tõuraamatu nr.	nimi	tõumärk ja tõuraamatu nr.	laktat-sioonid	vanus poegimi-sel (a. ja k.)	laktat-siooni päevi	piima kg	piima-rasva kg	piima rasva-sisalduse %
1.	Lord 529	1142	Astooria	H 23147	9	—	—	6871	274,9	4,00
2.	Näpits	1148	Noorus	ЭСНF 1711	4	—	—	6656	299,4	4,50
3.	Hendrik	1154	Toerenburgs Sietske 35	FRS 210056	—	6.1	328	7301	288,4	3,95
4.	Kosmos	1155	Gooitske 58	FRS 227597	—	4.7	358	7228	311,5	4,31
5.	Nobe 399	1167	Kilk	ЭСНF 321—27535	3, 4, 6, 7	—	—	7226	291,9	4,04
6.	Kulinar 558	1169	Amanda 371	ЭСНF 999—28273	3	—	—	6710	281,8	4,20
7.	Nord 607	1170	Kilk	ЭСНF 321—27535	3, 4, 6, 7	—	—	7226	291,9	4,04
8.	Tenno	1171	Amanda	ЭСНF 999—28273	3	—	—	6710	281,8	4,20
9.	Laks 438/481	1184	Astooria	H 23147	9	—	—	6871	274,9	4,00
10.	Amaril 1913	1202	Amarilla Anna 23	FRS 225623	—	7.9	336	7577	325,8	4,30
11.	Pertus 1922	1204	Reino 24	FRS 192426	—	7.11	353	8038	377,8	4,70
12.	Hein 1901	1206	Jet 8	FRS 159294	—	6.1	349	6708	304,5	4,54
13.	Sigma 1905	1207	Jeltje 67	FRS 213345	—	7.2	319	6827	351,6	5,15
14.	Kats 1920	1210	Cammingha Janke 7	FRS 213232	—	8.2	347	7263	365,3	5,03
15.	Neerut 261	1218	Aime	ЭСНF 629—27849	6	—	—	7261	292,7	4,03
16.	Paur 55134	1286	Reino 24	FRS 192426	—	6.9	349	7713	368,7	4,78
17.	Jan 55141	1271	Grietje 94	FRS 157057	—	6.6	352	7033	303,1	4,31
18.	Piit 55136	1271	Adema 413	FRS 228280	—	5.4	380	6906	296,3	4,29

Peaaegu kõik kodumaiste pullide suure piimatoodanguga emad, kelledel ka piima rasvasisaldus on suur olnud, pärinevad Vändra Katsejaama karjast. Parimate andmetega lehmadeks on Kilk ЭCHF 321—27535, kelle nelja laktatsiooni keskmine toodang on 7226 kg 4,04%-lise rasvasisaldusega piima, ja Noorus ЭCHF 1711, kelle viie laktatsiooni keskmine toodang on 6221 kg 4,32%-lise rasvasisaldusega piima. Nende poegi ja pojapoegi kasutatakse kunstliku seemenduse jaamades.

Pullide kuuluvus boniteerimisklassidesse selgub tabelist 11. Käesolevasse köitesse märgitud pullidest kuulub 61,8% eliit-rekordklassi ja 25,0% eliitklassi.

Tabel 11

Pullide kuuluvus boniteerimisklassidesse

Boniteerimishinne	Pullide arv	Protsent tõuraamatusse märgitud pullide arvust					
		VI köites	V köites	IV köites	III köites	II köites	I köites
Eliit-rekordklass	84	61,8	74,1	47,2	35,1	29,3	12,8
Eliitklass	34	25,0	16,7	43,7	45,3	62,8	46,4
I klass	18	13,2	9,2	9,1	19,6	7,9	40,8
Kokku	136	100,0	100,0	100,0	100,0	100,0	100,0

Lehmade iseloomustus

Käesolevas riikliku tõuraamatu köites on avaldatud 1197 lehma andmed: puhtatõulistel tõuraamatunumbrite järjekorras ЭCHF 6123 kuni ЭCHF 7615 ja ristanditel ЭCHFM 3926 kuni ЭCHFM 4824. Tõuraamatusse märgitud lehmade piimatoodangu ja piima rasvasisalduse andmed on esitatud tabelis 12. Et nõudeid piima rasvasisalduse suhtes lehmade märkimisel riiklikku tõuraamatusse on järjest tõstetud, on ka vastav keskmine näitaja tõuraamatu igas köites eelmisega võrreldes suurem. Viiendas ja kuuendas köites on lehmade piima keskmine rasvasisaldus 3,92%. Kõikides tõuraamatu köidetes on esimest ja teist laktatsiooni lüpsvate lehmade piima keskmine rasvasisaldus kolmandat laktatsiooni lüpsvate ja vanemate lehmade piima keskmisest rasvasisaldusest mõnevõrra kõrgem ning puhtatõuliste lehmade keskmine piima rasvasisaldus omakorda kõrgem ristandlehmade omast. See nähtus on seletatav väärtuslike tõupullide kasutamisega, kes on pärandanud tütardele võime toota rasvarikast piima.

Tõuraamatusse märgitud lehmade piima keskmine rasvasisaldus selgub tabelist 13. Kahekümne üheksal protsendil puhtatõulistest lehmadest ja kahekümne kolmel protsendil ristandlehmadest on piima rasvasisaldus parimal laktatsioonil olnud üle 4%.

Tõuraamatusse märgitud kõrgetoodangulised lehmad on esitatud tabelites 14 ja 15. Laktatsiooni 300 päevaga on andnud kõige rohkem piimarasva Paide rajooni Viisu sovhoosi lehm Piiga 719 ЭCHF 6291, kelle toodang oli esimesel laktatsioonil 5256 kg 4,3%-lise rasvasisaldusega piima ja 252,2 kg piimarasva. Samast lehmaperekonnast on esindajaid kõrgetoodanguliste lehmade tabelis olnud ka eelmistes tõuraamatu köidetes.

Tabel 12

Lehmade keskmine toodang laktatsioonide ja tõulisuse järgi

Laktatsioon	Lehmade arv	keskmine toodang piima kg	kõrvalekaldumine keskmisest	piimarasva kg	kõrvalekaldumine keskmisest	piima rasvasisalduse %	kõrvalekaldumine keskmisest
			Puhtatõulised				
I	242	3450	2455—5256	136,1	100,3—252,2	3,94	3,70—4,80
II	233	3751	2873—5647	148,2	115,2—237,1	3,95	3,70—4,70
III	272	4077	3065—5957	158,7	125,7—239,5	3,89	3,70—4,69
Puhtatõuliste keskmine	747	3770	2455—5957	147,9	100,3—252,2	3,92	3,70—4,80
			Ristandid				
I	100	3119	2571—4653	126,8	100,4—184,2	4,07	3,70—4,57
II	106	3550	2849—5324	138,5	109,9—213,5	3,90	3,70—4,65
III	244	3917	3163—7258	151,5	126,3—288,6	3,87	3,70—4,53
Ristandlehmade keskmine	450	3654	2571—7258	142,9	100,4—288,6	3,91	3,70—4,65
			Puhtatõuliste ja ristandite keskmine				
I	342	3353	2455—5256	133,4	100,3—252,2	3,98	3,70—4,80
II	339	3685	2849—5647	145,2	109,9—237,1	3,94	3,70—4,70
III	516	4002	3065—7258	155,3	125,7—288,6	3,88	3,70—4,69
Keskmine tõuraamatu							
VI köites	1197	3727	2455—7258	146,2	100,3—288,6	3,92	3,70—4,80
V köites	766	3837	2505—6484	150,4	99,6—259,6	3,92	3,70—4,63
IV köites	1072	3610	2250—7467	140,8	91,6—313,0	3,90	3,68—4,90
III köites	1317	3769	2256—8330	144,4	90,9—337,4	3,83	3,60—4,78
II köites	911	3972	2283—7614	151,3	90,5—289,8	3,81	3,60—4,78
I köites	962	3578	1995—6706	135,1	90,4—230,5	3,78	3,21—5,96

Tabel 13

Lehmade liigitus piima rasvasisalduse järgi

Piima rasvasisalduse %	Puhtatõulised		Ristandid		Kokku	
	arv	%	arv	%	arv	%
3,70—3,79	217	29,0	146	32,4	363	30,3
3,80—3,89	175	23,4	102	22,7	277	23,2
3,90—3,99	138	18,5	97	21,6	235	19,6
4,00—4,09	80	10,7	55	12,2	135	11,3
4.10—4,19	58	7,8	31	6,9	89	7,5
4,20—4,29	34	4,6	8	1,8	42	3,5
4,30—4,39	18	2,4	5	1,1	23	1,9
4,40—4,49	8	1,1	2	0,4	10	0,8
üle 4,50	19	2,5	4	0,9	23	1,9
	747	100,0	450	100,0	1197	100,0

Eriti suure rasvasisaldusega piima on tootnud Vändra Katsejaama lehmade rühm, kelle andmed on avaldatud käesolevas tõuraamatu köites kõrgetoodanguliste lehmade tabelis. Kümne lehma teise laktatsiooni keskmine piimatoodang on olnud 4421 kg, rasvasisaldusega 4,45%, ja kahe lehma esimese laktatsiooni keskmine piimatoodang 3527 kg, rasvasisaldusega 4,52%.

Lehmade keskmine eluskaal vanuserühmiti on toodud tabelis 16. Puhtatõuliste lehmade eluskaal on pisut suurem kui ristanditel. Kõikide käesolevas köites avaldatud lehmade keskmine eluskaal on 545 kg. Üksikute lehmade eluskaal ulatub 700 kg piiridesse.

Lehmade boniteerimisklassidesse kuuluvus protsentides on näidatud tabelis 17.

Tabel 14

Tõuraamatusse märgitud kõrgetoodangulised puhtatõulised lehmad
(piimatoodang üle 5000 kg või piima rasvasisaldus üle 4,3%)

Jrk. nr.	Lehma nimi	Riikliku tõuraamatu nr.	Laktatsioon	300 päeva piimatoodang			Omanik
				piima kg	piimarasva kg	piima rasvasisaldus %	
1	2	3	4	5	6	7	8
1.	Peie 93	6185	2	5534	208,3	3,76	Saku näidissovh., Harju raj.
2.	Nr. 174	6209	4	5047	188,0	3,72	Ubja sovh., Rakvere raj.
3.	Alte 698	6237	1	5116	220,2	4,30	«Bolševiku» kolh., Pärnu raj.
4.	Amanda	6279	3	5131	190,1	3,70	Viisu sovh., Paide raj.
5.	Piiga 719	6291	1	5256	252,2	4,80	—„—
6.	Tirel 688	6311	2	5520	210,0	3,80	—„—
7.	Piret 685	6323	2	5158	204,2	3,96	—„—
8.	Vainu 737	6327	1	5041	191,6	3,80	—„—
9.	Purka	6413	4	5786	217,4	3,76	ETKVL-i Aianduskombinaadi Vana-Aaviku põllumajand, Harju raj.
10.	Maia	6419	3	5487	214,4	3,91	ETKVL-i Aianduskombinaadi Jõhvi aiand, Rakvere raj.
11.	Lillik	6423	3	5328	218,1	4,09	—„—
12.	Leedi	6425	7	5197	217,9	4,19	—„—
13.	Miina	6429	3	5931	239,5	4,04	—„—
14.	Ulla	6431	9	5899	221,3	3,75	—„—
15.	Ullike	6433	7	5984	236,0	3,94	—„—
16.	Keidik	6435	7	5710	211,3	3,70	—„—

1	2	3	4	5	6	7	8
17.	Pooni 178	6459	7	3125	139,9	4,48	«Energia» kolh., Rakvere raj.
18.	Iti 633	6477	3	5957	224,6	3,77	—„—
19.	Teesik 137	6481	7	5925	222,4	3,75	Kuusalu kolh., Harju raj.
20.	Laura 940	6483	2	5317	209,9	3,95	—„—
21.	Nuuli 242	6537	4	4481	206,0	4,60	Purila sovhoos, Rapla raj.
22.	Viira 646/164	6549	3	5663	210,8	3,72	—„—
23.	Lille 136/76	6559	5	5695	216,8	3,81	—„—
24.	Tooni 186	6565	3	5059	210,6	4,11	Kehtna näidissovh., Rapla raj.
25.	Delta 254	6577	2	5647	225,3	3,99	—„—
26.	Defa 241	6579	7	5062	196,9	3,89	—„—
27.	Nr. 332	6605	1	5048	197,6	3,91	Vinni näidissovh., Rakvere raj.
28.	Atsi 215	6629	3	5317	206,3	3,88	Purila sovhoos, Rapla raj.
29.	Maila 2353/9	6649	3	5549	211,0	3,80	«Kaardiväelase» kolh., Paide raj.
30.	Õuna 936	6653	3	5164	201,7	3,91	«Edasi» kolh., Paide raj.
31.	Krasotka 220	6755	3	3408	154,6	4,54	Kehtna näidissovh., Rapla raj.
32.	Unta 265	6767	3	4017	181,9	4,52	—„—
33.	Lipsu	6887	2	4308	191,9	4,45	Vändra Katsejaam, Pärnu raj.
34.	Raika	6891	2	5163	215,1	4,17	—„—
35.	Lume	6893	2	5129	217,6	4,24	—„—
36.	Aimu	6897	2	5484	237,1	4,32	—„—
37.	Rikas	6903	2	4423	205,7	4,65	—„—
38.	Ruta	6905	2	3507	160,1	4,57	—„—
39.	Ale	6907	2	4106	187,6	4,57	—„—
40.	Taimi 210	6965	3	5116	192,2	3,76	Tori näidissovh., Pärnu raj.
41.	Triinu 212	6967	5	5073	190,9	3,76	Lenini-nim. kolh., Rapla raj.
42.	Taps 962	6985	4	5209	195,3	3,75	—„—
43.	Pille 12	7007	5	3104	143,1	4,61	«Bolševiku» kolh., Rapla raj.
44.	Kaunis 31	7013	2	3775	166,4	4,41	Raikküla Erirežiimiga Internaatkooli abimajand, Rapla raj.
45.	Säde 559	7099	2	5040	190,2	3,77	Purila sovhoos, Rapla raj.
46.	Essa 1502	7221	2	5017	197,1	3,93	Kuusalu kolh., Harju raj.
47.	Süstik 371	7225	2	3505	160,0	4,56	Vändra Katsejaam
48.	Akaatsia 369	7227	2	3646	171,5	4,70	—„—
49.	Liite 366	7235	2	4941	220,4	4,46	—„—
50.	Tiia 494	7255	2	3433	149,8	4,36	Kehra sovh., Harju raj.
51.	Nr. 300	7259	6	3982	171,6	4,30	—„—
52.	Nelli	7279	2	3824	178,9	4,68	ETKVL-i Aianduskombinaadi Jõhvi aiand, Rakvere raj.

1	2	3	4	5	6	7	8
53.	Kaara 315/522	7289	5	5524	217,1	3,93	Tori näidissovh., Pärnu raj.
54.	Riisik 489	7339	5	5478	203,3	3,71	«Estonia» kolh., Paide raj.
55.	Valbe 743	7357	1	3758	167,6	4,46	—„—
56.	Kandi 744	7359	2	5017	216,6	4,32	—„—
57.	Malle 260/226	7453	6	3065	134,8	4,40	«Vabaduse» kolh., Rapla raj.
58.	Tuti 534/134	7455	4	3105	145,7	4,69	—„—
59.	Senta 260/106	7463	3	3454	152,0	4,40	—„—
60.	Neidi 2312	7507	2	5142	199,4	3,88	«Kaardiväelase» kolh., Paide raj.
61.	Nelma	7551	1	4033	183,1	4,54	Vändra Katsejaam, Pärnu raj.
62.	Alba	7559	1	3021	135,8	4,50	—„—
63.	Kati 6	7587	8	5141	203,8	3,96	ETKVL-i Aianduskombinaadi Jõhvi aiand, Rakvere raj.

Tabel 15

Tõuraamatusse märgitud kõrgetoodangulised ristandlehmad
(piimatoodang üle 5000 kg või piima rasvasisaldus üle 4,3%)

Jrk. nr.	Lehma nimi	Riikliku tõuraamatu nr.	Laktatsioon	300 päeva toodang			Omanik
				piima kg	piima-rasva kg	piima rasva-sisalduse %	
1	2	3	4	5	6	7	8
1.	Piimik 582	3926	2	5091	197,5	3,88	Mitšurini-nim. kolh., Harju raj.
2.	Alje 881	4108	1	3120	136,7	4,38	«Jüriöö» kolh., Rapla raj.
3.	Lehik	4120	10	6871	258,7	3,77	ETKVL-i Aianduskombinaadi Jõhvi aiand, Rakvere raj.
4.	Pirt	4158	6	7258	288,6	3,98	—„—
5.	Sirel 78	4164	5	5440	210,2	3,86	Kuusalu kolh., Harju raj.
6.	Vaara 586	4214	2	5324	199,0	3,74	«Oktoobri Võidu» kolh., Harju raj.
7.	Eelus 580	4238	5	5707	226,9	3,98	Saida sovh., Harju raj.
8.	Hommik 618	4242	1	3789	167,5	4,42	Purila sovh., Rapla raj.
9.	Punga 100	4252	2	5051	198,3	3,92	Kohila sovh., Rapla raj.
10.	Nilla 316	4270	4	5414	211,4	3,90	Purila sovh., Rapla raj.
11.	Palli 2329/11	4278	2	5048	187,7	3,72	«Kaardiväelase» kolh., Paide raj.
12.	Seerand 679	4284	5	5000	191,4	3,83	—„—
13.	Endi 366	4344	2	5169	213,5	4,13	Peningi sovh., Harju raj.

1	2	3	4	5	6	7	8
14.	Embi 19	4356	7	5356	206,7	3,86	Peningi sovh., Harju raj.
15.	Ralli 315/343	4382	3	7671	294,5	3,84	Salutaguse sovh., Rapla raj.
16.	Liivi 317	4476	6	5932	220,3	3,71	Valgmaa kolh., Paide raj.
17.	Talvi 957	4540	3	5605	216,0	3,85	Lenini-nim. kolh., Rapla raj.

Tabel 16

Lehmade keskmine eluskaal kg

Vanus	Puhtatõulised			Ristandid			Kokku		
	arv	keskmine	kõrvalekaldumine keskmisest	arv	keskmine	kõrvalekaldumine keskmisest	arv	keskmine	kõrvalekaldumine keskmisest
Alla 5 a.	288	540	409—747	94	523	404—672	382	536	404—747
5 a. ja üle	459	553	414—731	356	543	445—700	815	549	414—731
Keskmine tõuraamatu									
VI köites	747	548	409—747	450	539	404—700	1197	545	404—747
V köites	492	566,4	445—782	274	547,5	440—735	766	559,6	440—782
IV köites	599	543,1	421—740	473	527,5	420—676	1072	536,2	420—740
III köites	766	540,1	417—798	551	535,4	420—694	1317	538,1	417—798
II köites	633	544,1	420—736	278	534,8	424—755	911	541,3	420—755
I köites	571	517,7	410—670	391	527,0	410—625	962	521,5	410—620

Tabel 17

Lehmade kuuluvus boniteerimisklassidesse
(protsentides)

Riikliku tõuraamatu	Eliit-rekordklass		Eliitklass		I klass	
	puhtatõulised	ristandid	puhtatõulised	ristandid	puhtatõulised	ristandid
I köites	5,3	4,3	17,8	8,5	76,9	87,2
II köites	14,4	6,9	19,0	16,3	66,6	76,8
III köites	4,1	1,1	24,9	22,1	71,0	76,8
IV köites	3,0	1,3	26,4	10,5	70,6	88,2
V köites	0,8	—	14,0	10,6	85,2	89,4
VI köites	0,3	0,7	12,4	5,8	87,3	93,5

Riiklikku tõuraamatusse märgitud pullide tähtsamad aretusliinid ja rühmad

Riikliku tõuraamatu kuues köites on avaldatud 1274 pulli andmed (tabel 18). Kõige arvukamalt on esindatud Lindbergi H 2363 liin koos tema järglaste sugulasrühmadega. Viies esimeses köites kuulub tõuraamatusse märgitud pullidest Lindbergi liini ja tema sugulasrühmadesse üle 40%.

Pärdi H 2505 liini osatähtsus kõigub esimesest kuni neljanda köiteni 15% piirides, sealt edasi aga väheneb järjest, olles kuuendas köites

Tabel 18

Riiklikku tõuraamatusse märgitud pullide liinidesse ja sugulasrühmadesse kuuluvus

Liini- või rühmaalustaja nimi ja tõuraamatu nr.	Pulli d											
	I köites		II köites		III köites		IV köites		V köites		VI köites	
	arv	%	arv	%	arv	%	arv	%	arv	%	arv	%
Marius Roland H 1595	9	5,0	11	5,9	16	3,7	13	4,6	1	1,9	1	0,7
Lindberg H 2363 ja sugulasrühmad	83	46,4	92	48,9	210	48,6	118	41,6	22	40,7	22	16,2
Atleet H 2385	9	5,0	16	8,5	14	3,2	6	2,1	—	—	—	—
Pärt H 2505	28	15,7	28	14,9	64	14,8	52	18,3	3	5,5	5	3,7
Heros H 4394	—	—	6	3,2	23	5,3	16	5,6	3	5,5	5	3,7
Neero ƏCHF 173—4903	—	—	8	4,2	56	12,9	58	20,4	11	20,4	26	19,1
Roorda Kees ƏCHF 791	—	—	—	—	—	—	—	—	5	9,2	8	5,9
Edison ƏCHF 801	—	—	—	—	—	—	—	—	7	13,0	24	17,6
Seikal ƏCHF 935	—	—	—	—	—	—	—	—	1	1,9	6	4,4
Vrei ƏCHF 936	—	—	—	—	—	—	—	—	1	1,9	10	7,4
Iris ƏCHF 1083	—	—	—	—	—	—	—	—	—	—	8	5,9
Teised	50	27,9	27	14,4	50	11,5	21	7,4	—	—	21	15,4
Kokku	179	100	188	100	433	100	284	100	54	100	136	100

alla 4%. Teisest köitest alates hakkab suurenema Neero ƏCHF 173—4903 liini osatähtsus ning on neljandas, viiendas ja kuuendas köites 20% lähedal.

Teiste, mõneti ajalooliseks muutunud liinide esindajad on viimastes tõuraamatu köidetes juba haruldased.

Riiklikku tõuraamatusse märgitud pullide põlvnemisest annavad ülevaate raamatu lõpus toodud põlvnemisskeemid 3 kuni 10. Allpool on toodud andmeid pullide kohta, kelle järglasi on kõige rohkem riiklikku tõuraamatusse märgitud ja kunstlikuks seemenduseks kasutatud.

Marius Roland H 1595 on sündinud 1929. aastal Hollandis Friisimaal. Vanadest ajalooliseks muutuvaist liinidest on see kõige enam säilinud. Marius Roland on Jan FRS 354 — Nico FRS 4969 liini A-preferendi Wodani FRS 6204 haru järglane (vt. skeem 1). Tema põlvnemistabelis esineb Roland II FRS 8539 astmetes II—III ja Gerard FRS 6808 astmetes II, II—IV, IV. Marius Rolandi ema piimatoodang oli 1939. aastal 7823 kg, rasvasisaldusega 3,86%, ja isaemal 1925. aastal 5145 kg, rasvasisaldusega 4,18%.

Marius Rolandi H 1595 pulljärglased levisid Kohila, Habaja ja Kostivere karjade kaudu. Eesti hollandi-friisi tõugu veiste tõuraamatusse on märgitud 297 Marius Rolandi pulljärglast ja eesti mustakirju karja riiklikus tõuraamatus on neid 54 (vt. skeem 3). Marius Rolandi järglast kuuendast põlvkonnast Matit ƏCHF 1043 on kasutatud Tallinna Kunstliku Seemenduse Jaamas.

Lindberg H 2363 on sündinud 1933. aastal Hollandis Friisimaal. Tema isa Ceres Lindberg FRS 20033 oli B-preferendi Lindbergi FRS 17373 poeg, kes põlvnes B-preferendi Wodani 2 FRS 7409 ja A-preferendi Wodani FRS 6204 kaudu Hollandi ühest tähtsamast pulliliinist — Jan — Nico liinist (vt. skeem 1). Lindberg H 2363 põlvnemistabelis esineb B-preferent Roland II FRS 8539 astmetes IV, V, V—III. Tema ema Cerese FRS 80614 isapoolne vanaisa oli B-preferent Leeuwarder Marius FRS 16426 ja emapoolne vanaisa B-preferent Roland II FRS 8539. Lindbergi H 2363 ema piimatoodang oli 1935. aastal 5940 kg, rasvasisaldusega 4,2%, ja isaemal 1931. aastal 9874 kg, rasvasisaldusega 3,7%.

Tema liin on levinud peamiselt Viisu sovhoosi ja Vändra Katsejaama karjadest põlvnevate poegade kaudu. Suure järglaskonnaga pullid Bill H 3225 ja Kahur H 4036 on sündinud Viisu sovhoosi karjas ning Limbo H 4434, Lindi H 4036, Lembit H 4713 ja Linas ƏCHF 73—4798 Vändra Katsejaama karjas.

Põllumajandusteaduste kandidaat L. Vaheri uurimisandmed tõendavad, et Lindberg H 2363 on Vändra Katsejaama karjas tõstnud 13 tütre piimatoodangut emade piimatoodanguga võrreldes 845 kg ja piima rasvasisaldust 0,18% võrra. Uurimised teistes majandites on näidanud Lindbergi 68 tütre toodangu võrdlemisel emade toodanguga piima rasvasisalduse tõusu 0,11% võrra. 13 tütre kõrgeim laktatsioonitoodang oli 6362 kg piima, rasvasisaldusega 3,97%.

Eesti hollandi-friisi tõugu veiste tõuraamatusse on märgitud 264 Lindbergi pulljärglast. 1947. aastal avatud eesti mustakirjut tõugu veiste riiklikku tõuraamatusse on kuni käesoleva ajani märgitud Lindbergi H 2363 pulljärglasi esimesest põlvkonnast 15, teisest 112, kolmandast 210, neljandast 152 ja viiendast ning veel kaugematest põlvkondadest 73, kokku 562 pulljärglast (vt. skeemid 4, 5 ja 6). Kõige arvukamad on Vändra Katsejaama kaudu levinud pulli Linase ƏCHF 73—4798 ja Viisu karja kaudu levinud pulli Kaimu H 4669 järglaste rühmad. Käesoleva ajani on riiklikku tõuraamatusse märgitud 104 Linase ja 85 Kaimu pulljärglast. Põllumajandusteaduste kandidaat L. Vaheri andmetel on Linas ƏCHF 73—4798 tõstnud 16 tütre piima rasvasisaldust 15 eakaaslasega võrreldes 0,33%. Tütarde esimese laktatsiooni piima rasvasisaldus oli emade esimese laktatsiooni piima rasvasisaldusest 0,11% kõrgem. Linase pulljärglasi kasutatakse praegu Rakvere Kunstliku Seemenduse Jaamas.

Tallinna Kunstliku Seemenduse Jaamas kasutatakse pulli Kaimu poega Tarvast ƏCHF 493 ja selle Vändra Katsejaama karjast põlvnevaid poegi. Tarva ƏCHF 493 viie tütre esimese laktatsiooni toodang oli 3800 kg piima, rasvasisaldusega 4,29%, mis oli 0,13% kõrgem kui 10 eakaaslase piima rasvasisaldus.

Atleet H 2385 on sündinud 1934. aastal Hollandis Friisimaal. Tema isa B-preferent Hiltjes Adema FRS 19939 põlvneb Jan — Nico liinist ja on kõrge piimarasvasuse päriliku mõjuga liinialustaja A-preferent pulli Adema 197 FRS 22231 isa, kelle poolvend on Atleet H 2385 (vt. skeem 1). Atleedi ema Alida B IX FRS 44152 on B-preferendi Gerardi FRS 6808 pojapoja tütar.

Ema toodang oli 1928. aastal 8839 kg piima, rasvasisaldusega 3,9%, ja isaemal 1932. aastal 5490 kg piima, rasvasisaldusega 4,2%.

Atleedi H 2385 23 tütre piimatoodang oli eakaaslaste toodanguga võrreldes 32 kg võrra väiksem, piima rasvasisaldus aga ühesugune.

Atleedi järglastest on märgitud eesti hollandi-friisi tõugu veiste tõuraamatusse 117 pulli. Eesti mustakirjut tõugu veiste riiklikku tõuraamatusse on märgitud tema järglastest 47 pulli (vt. skeem 7). Viimasel aastakümnel on Atleedi liini levik vähenenud. Et tema järglaskonnas pole pulle, kes põlvneksid silmapaistvalt suure ja väga rasvarikka piimatoodanguga

emadest, ei ole selle liini järglasi kunstliku seemenduse jaamades kasutatud.

Pärt H 2505 on sündinud 1934. aastal Hollandis. Tema isa B-preferent Berdi FRS 21426 kolme põlvkonna esiisad on kõik preferendid olnud. Preferentideks on tunnistatud ka Berdi FRS 21426 vend ja isavend (vt. skeem 1). Pärdi H 2505 põlvnemises esineb Athleet FRS 15272 astmetes III—IV, IV. Tema vanaisa Bertus XI FRS 19517 on saadud lähissugulusaretuse teel Athleediga FRS 15272 astmetes II—II.

Pärdi H 2505 ema Boukje FRS 88951 on Athleedi FRS 15272 tütar ja B-preferendi Leeuwarder Mariuse FRS 16426 tütretütar. Boukje piimatoodang oli 1933/1934. aastal 5233 kg, rasvasisaldusega 4,1%. Pärdi isaema Grietje FRS 63324 toodang oli 1933. aastal 7104 kg 4,2%-lise rasvasisaldusega piima.

Pärdi H 2505 17 tütre toodangu võrdlemisel emade toodanguga majandeis, kus söötmisolukord oli enam-vähem normaalne, selgus, et Pärdi mõjul on tütarde piimatoodang 210 kg võrra langenud, kuid piima rasvasisaldus 0,27% tõusnud. 17 tütre esimese laktatsiooni keskmine piimatoodang oli 4308 kg, rasvasisaldusega 3,98%.

Pärdi H 2505 järglaskond on arvukas, kuid tublisti väiksem kui Lindbergil. Eesti hollandi-friisi tõugu veiste tõuraamatusse on märgitud 127 Pärdi pulljärglast ja eesti mustakirjut tõugu veiste riiklikku tõuraamatusse 293 pulljärglast (vt. skeem 8).

Pärdi H 2505 liin on levinud kõige enam Viisu sovhoosist tema poja Pärgeli H 4202 ja pojapoja Pilgu ЭCHF 4828—103 kaudu.

Liinialustaja pull **Neero ЭCHF 173—4903,** kes on Pärdi H 2505 pojapojapoeg, põlvneb Vändra Katsejaama karjast. Kuni käesoleva ajani on riiklikku tõuraamatusse märgitud 160 Neero pulljärglast (vt. skeem 9). Neero esimese põlvkonna järglased pärinevad samuti Vändra Katsejaama karjast. Teise põlvkonna järglased levisid suuremalt osalt Neero poegade Nabras ЭCHF 389 ja Nüblik ЭCHF 314 kaudu, kelledest esimene kuulus Vändra Katsejaama ja teine Pirita sovhoosi Viimsi osakonna karja. Neero rühma pulle kasutatakse Tallinna ja Rakvere Kunstliku Seemenduse Jaamas.

Neero ЭCHF 173—4903 16 tütre toodangu võrdlus 13 eakaaslase toodanguga näitas tütarde piima rasvasisalduse tõusu 0,12% võrra.

Heros H 4394 on sündinud 1942. aastal Ida-Friisimaal. Herose ema toodang oli 1943. aastal 4430 kg piima, rasvasisaldusega 4,1%. Tema isaema toodang oli 1943. aastal 5134 kg piima, rasvasisaldusega 4,1%. Riiklikku tõuraamatusse on käesoleva ajani märgitud Herose H 4394 54 pulljärglast (vt. skeem 10). Tallinna Kunstliku Seemenduse Jaamas kasutatakse Herose pojapoega Krapsi ЭCHF 816 ja selle poegi. Kraps ja kõik tema pojad põlvnevad Vändra Katsejaama karjast.

V. Kutti

Eesti Mustakirju Karja
Riikliku Tõulava direktor

ИСТОРИЧЕСКИЕ ДАННЫЕ О РАЗВЕДЕНИИ ЭСТОНСКОГО ЧЕРНО-ПЕСТРОГО СКОТА.

Черно-пестрая порода крупного рогатого скота является самой распространенной и многочисленной породой в мире. В царской России черно-пестрого скота было немного и разводился он, главным образом, в Прибалтике.

В Советском Союзе черно-пестрая порода молочного скота была признана плановой породой и началось расширение ее массива. В целях улучшения племенной работы из многих стран, в том числе из Голландии, Германии, Швеции, где черно-пестрый скот разводился издавна, стали завозить племенных животных.

Было выведено несколько отродий черно-пестрого скота, по которым велись племенные книги. С 1959 года весь черно-пестрый крупный рогатый скот объединен с самостоятельную черно-пеструю породу Советского Союза, которая делится на Сибирское, Уральское и Центрально-областное отродья. Эстонский и литовский черно-пестрый скот, имея самостоятельную структуру и конституциональные особенности, являются самостоятельными породами.

По численности поголовья черно-пестрая порода после симментальской и красной степной пород занимает третье место в Советском Союзе. Из всего массива черно-пестрой породы по состоянию на 1 января 1960 года Эстонский черно-пестрый скот составляет 2,02%.

Разведением черно-пестрого скота в Эстонии занимаются очень давно. Из архивного материала видно, что уже в 17 столетии в имения Эстонии были завезены из Голландии первые племенные животные. Например, в имении «Пуртсе» Вирумааского уезда уже в 1624 году было 4 коровы и 2 быка голландской породы. В инвентарном списке имения «Лихула» Ляянемааского уезда в 1651 году числилось 11 коров голландской породы, а в имении «Виймси» в 1675 году было 4 коровы и 3 быка голландской породы. Животные голландской породы в это время были также и в других имениях Эстонии.

Но из-за плохих условий кормления и содержания импортный скот в то время не смог закрепиться породой.[1] Большинство помещиков не имело никакого интереса к улучшению породных и продуктивных качеств скота, так как в феодальном хозяйстве молоко производилось только для нужд своей семьи. Крупный рогатый скот содержали в пер-

---

[1] Gubert. «Der getreue Amt-Mann».

вую очередь для получения навоза, который нужен был для возделывания зерновых культур.

В то время, в плохих условиях содержания и кормления молочного скота, новый племенной материал быстро терялся в среде местного скота или погибал. Все же в некоторых местах малочисленные стада сохранились, их использовали для обеспечения молоком богатых помещиков и городского населения. Даже Северная война и чума не смогли окончательно уничтожить эти стада. Для пополнения из Голландии снова импортировался племенной скот. Так, Фишер сообщает, что в конце XVIII века у зажиточных помещиков и городских жителей был крупный молочный скот голландской и гольштейнской породы [2]. Об этом также пишет в конце XVIII века Фриебе [3], сообщая, что во многих имениях Лифляндии разводится молочный скот заграничных пород. Разводили его в чистоте, а также скрещивали с местным скотом. Уже в то время Фриебе давал указания по скрещиванию и разведению скота. Он пишет, что если купить быка заграничной породы и скрещивать с местным скотом, то уже в третьем поколении потомство будет похоже на заграничную породу. В то же время он предупреждает, что в тех имениях, куда завезли гольштейнских коров без быка этой же породы и покрывали их местными быками, получали в третьем поколении потомство, похожее на местный скот. Во избежание родственного разведения он рекомендует помещикам обмениваться быками.

Развитие капитализма в XIX столетии привело к большим изменениям в земледелии и животноводстве. На повестку дня встали вопросы племенной работы.

Завоз из-за границы молочного скота значительно возрос. Но проводился он стихийно, искали лучшие породы скота. В 1816 году в имения «Пёэравере» и «Вяндра» завезли быков голландского происхождения из Царского Села и использовали их для улучшения местного скота [4].

В 1838 году в расположенное недалеко от Кейла имение «Кумна» завезли из Восточной Фризляндии 1 быка и 7 молодых коров [5], за которыми был организован хороший уход и кормление. Лучшие коровы давали по 20—25 штофов молока в день. Стадо возросло до 40 голов. Получаемый племенной материал продавался другим имениям. На аукционах за племенных животных получали хорошую цену. Но из молока восточно-фризских коров сливок и масла получали меньше, чем от коров других пород. Зато высоко оценивались откормочные качества этих коров, что было важно из-за близости Петербурга. В отчетах того времени указывается, что стадо имения «Кумна» было одним из лучших восточно-фризских стад, откуда племенной материал вывозился также и в другие имения.

---

[2] Fischer. «Versuch einer Naturgeschichte von Lievland».

[3] Friebe. «Grundsätze zu einer teor. und prakt. Verbesserung der Landwirtschaft in Lievland».

[4] Wegesack, B. W. «Beiträge zur Entwicklung der Rindviehzucht in Lievland», 1895.

[5] Liivimaa Üldkasuiiku Ökonoom. Seltsi 1840/41. a. aruandest «Karjakasvatuse ülevaade».

В 1841 году из имения «Кумна» восточно-фризское стадо было вывезено в имение «Кейла». В 1843 году импортным скотом было укомплектовано стадо имения «Кукрусе», а в 1864 году имения «Бээра». Хороший скот восточно-фризской породы был также в имениях «Маарду», «Хюйру», «Харку», «Роосна» и «Аллику». В 1850 году скот голландского происхождения разводился также в имениях «Йыхви» и «Тойла».

В то же время в имения завозился без какого-либо плана скот всех разводимых в Европе пород. Так, в 1845 году в имение «Вана-Куусте» завезли из Шотландии первых животных айрширской породы, а в 1848—1873 г. айрширский скот распространился уже в 46 имениях. Но эта порода не оправдала возлагаемых на нее надежд, поэтому разведение айрширского скота в Лифляндии было прекращено в 1862 году, а разведение его в Эстляндии продолжалось до 1880 года. После этого сохранились только отдельные стада этой породы. В 1864 году начался завоз крупного рогатого скота шортгорнской породы. Считали, что шортгорнами можно улучшить наш скот. Но после десятилетней работы перестали заниматься разведением и этой породы.

В 1862 году академик Миддендорф завез в имение «Пёэравере» ангельнский скот, рекомендуя это делать и другим помещикам. В виду того, что при скрещивании ангельнского скота с местным были получены удовлетворительные результаты, импорт ангельнов был увеличен. Ангельнский скот закрепился и стал распространяться в Лифляндии и частично в Эстляндии.

Кроме указанных пород завозился также крупный рогатый скот брейтенбургской, войгтляндерской, холмогорской, симментальской и других пород. Но одни из них не приспособились к местным условиям, а другие не были приняты по другим причинам.

Голландский, восточно-фризский и гольштейнский скот, под общим названием голландский, к этому времени уже довольно хорошо акклиматизировался в Прибалтике. В середине прошлого столетия их завозили в незначительных количествах. В 1864 году в имение «Падисе» завезли коров восточно-фризской породы, от которых в 1865/66 году надоили в среднем по 2034 штофа молока и в 1866/67 году по 2216 штофов. Наивысший удой был 3444 штофа. Спрос на молодняк фризской породы повысился. В 1870 году Эстонское сельскохозяйственное общество отклонило предложение о покупке скота фризской породы, объясняя это тем, что животных этой породы имеется уже достаточно.

Начиная с 1880 года, когда черно-пестрый скот в Северной Эстонии был признан плановой породой, опять разрешили завозить молочный скот фризской породы.

Завезенный ранее в имение «Саку» молочный скот брейтенбургской породы давал меньше молока, чем их помеси, поэтому и это имение также перешло на разведение скота голландской породы, пополнив свое стадо в 1880—1881 годах голландским и фризским скотом.

В то время в «Саку» сформировалось лучшее стадо черно-пестрого скота. От 80 коров здесь получили в 1894 году в среднем по 2000 штофов молока. Племенные быки из «Саку» продавались как в Эстляндию, так и в Лифляндию.

Наряду с имением «Саку» хорошие молочные стада голландско-фризской породы были также в имениях «Вяэна», «Ванамыйса», «Йыхви», «Колувере» и «Аудру», откуда продавались в другие хозяйства племенные быки и молодняк.

Племенной работой в крестьянских хозяйствах в XIX столетии занимались еще мало, но разводимые в имениях породы скота распространялись также и в крестьянские хозяйства.

Развивающийся капитализм заставил крестьян искать пути к переходу на денежное хозяйство. Переход на денежную ренту начался в середине XIX столетия и в 1860 году стал преобладающим [6].

Выращивание молодняка помещикам обходилось очень дорого. Поэтому они продавали телят крестьянам, а выращенных животных покупали у них по вполне сходной цене. Помещики покупали у крестьян коров по цене, которая редко составляла половину затраченных на выращивание расходов, обычно не более одной трети или даже одной четверти этих расходов [7].

Часть скота, а в том числе и племенного, оставалась у крестьян. Преобразованию крестьянского беспородного скота в племенной способствовало также и то, что для случки крестьянских коров использовались племенные быки помещичьих имений. Крестьянские союзы по использованию племенных быков арендовали племенных быков у помещиков.

В конце XIX столетия в результате смешения многих пород крестьянский скот был довольно разношерстный. В то же время в имениях стали выявляться лучшие породы молочного скота.

Проведенный в конце прошлого столетия учет породного скота в имениях Эстляндии и Лифляндии дает наглядное представление с состоянии племенной работы в то время. Победителями при отборе лучших пород в Эстляндии вышла голландско-фризская порода и в Лифляндии — ангельнская. Наряду с этими породами довольно много еще встречалось животных айрширской и брейтенбургской пород. Все другие породы вырождались.

По данным породного учета в 1894 году в Эстляндии было крупного рогатого скота голландско-фризской породы 32%, в 1898 году — 43%, в 1905 году — 58% и в 1912 году — 65%.

Для улучшения породных качеств голландско-фризского скота из года в год увеличивается использование чистопородных быков. Так из используемых в имениях в 1894 году быков голландско-фризской породы было чистопородных 44,3%, в 1898 году — 61,2% и в 1912 году — 74,5%.

Довольно много из них было импортных быков. В 1894 году в имениях было всего 10 импортных быков, в 1898 году — 75 и в 1912 году — 91 или 22,9% из всех используемых быков.

Соотношение завезенного из разных государств черно-пестрого скота не было устойчивым. Так, по данным учета 1898 года 38 быков были родом из Голландии, 23 — из Восточной Пруссии, 7 — из Восточной

---

[6] История Эстонской ССР. Под редакцией Г. Наана. 1957 г. Таллин.
[7] В. И. Ленин. Том III.

Фризляндии и 2 из Дании. А в 1912 году 7 быков были родом из Голландии, 2 — из Восточной Пруссии, 60 — из Восточной Фризляндии, 12 из Швеции; кроме того 10 импортных быков были с неизвестным происхождением. Если в конце прошлого столетия племенные быки завозились главным образом из Голландии и Восточной Пруссии, то в начале этого столетия — из Восточной Фризляндии. В конце прошлого и в начале этого столетия в Эстляндию и в северную часть Лифляндии было завезено примерно 1200—1500 голов черно-пестрого скота. Использовался он для улучшения местного скота и помесей других пород.

Благодаря применению поглотительного скрещивания в имениях Эстляндии постоянно увеличивалось количество чистопородных животных. Так, в 1894 году чистопородных животных было 14%, в 1898 году — 20%, в 1905 году — 26% и в 1912 году 46% от всего голландско-фризского скота.

Первая племенная книга в Прибалтике была открыта в 1885 году, в которую первыми животными были записаны животные из стада имения «Саку». В Голландии племенная книга NRS открыта в 1874 году, племенная книга FRS — в 1879 году и в Восточной Пруссии — в 1882 году.

В Прибалтийскую племенную книгу, которая велась до 1900 года, было записано 367 голов молочного скота. В введенную в 1896 году племенную книгу фризского скота Эстляндии до 1915 года было записано 14 303 головы и в племенную книгу фризского скота Лифляндии с 1901 по 1914 год было записано 5729 голов крупного рогатого скота. Отбор животных для записи в племенную книгу производился, главным образом, по происхождению и типу породы. Требований в отношении продуктивности и жирности молока в то время еще не было.

До 1914 года в племенную книгу было записано более 20 000 голов молочного скота имений. Животные крестьянских хозяйств в племенную книгу не записывались. Так как более половины молочного скота находилось в крестьянских хозяйствах, то большая часть чернопестрого скота осталась вне племенной работы. Развитие капитализма в шестидесятых годах прошлого столетия значительно повысило значение скотоводства в России. Строительство в Прибалтике железных дорог улучшило транспортные условия. Железно-дорожные линии — Петербург—Таллин была открыта в 1870 году, Тапа—Тарту в 1876 году и Тарту—Рига в 1889 году.

Развитие промышленности в городах способствовало росту городского населения, благодаря чему расширялись возможности сбыта продуктов сельского хозяйства и внешней торговли.

Рост потребления молочных продуктов заставил изменить отношение к крупному рогатому скоту. Сознание, что корова является ценным производителем товарной продукции, явилось причиной внедрения многих мероприятий по повышению продуктивности скота. Улучшили кормление скота, были приняты меры по улучшению племенной работы.

Возникшая в конце прошлого и начале нового столетия на мировом рынке конкуренция в торговле молочными продуктами и особенно масла и растущая конкуренция на внутреннем рынке заставили поме-

щиков искать пути по удешевлению производства продуктов скотоводства. Они поняли, что выгоднее держать жирно-молочных коров. Возникла необходимость ввести контроль продуктивности скота, так как в племенной работе со стадом надо отбирать таких коров, которые дают более жирное молоко и лучше используют корма.

В передовых скотоводческих странах таких как Дания, контроль продуктивности скота начали проводить с 1895 года, в Германии с 1897 года, в Швеции с 1898 года, в Финляндии и Голландии с 1900 года. Контроль продуктивности скота помещиков в Эстляндии был введен в 1903 году в 3 контрольных союзах. В 1904 году в имениях работало уже 9 контрольных союзов.

Крестьян в контрольные союзы не принимали. Первый контрольный союз по контролю продуктивности коров крестьянских хозяйств был организован в Вяндра в 1908 году. В 1913 году в Эстляндии и в Северной Лифляндии было 34 контрольных кружка по обслуживанию скота помещиков и 51 контрольный кружок по обслуживанию скота крестьянских хозяйств.

Для выявления более выгодного типа кормления, наряду с учетом молочной продуктивности и содержания жира в молоке по коровам велся индивидуальный учет расхода кормов. Коров стали кормить в соответствии с их продуктивностью, принимая во внимание соотношение питательных веществ в кормах.

С ростом молочной продуктивности понизилась роль откорма животных. Меньше стали заниматься откормом скота в Вирумааском и Харьюмааском уездах, где были наилучшие условия для продажи цельного молока.

Земельная реформа в буржуазной Эстонии была направлена на укрепление власти. Только четвертая часть бывших рабочих имений получила землю, да и то на таких условиях, которых многие не смогли выполнить, отказавшись впоследствии от земли[8]. С потерей Петербургского рынка сельское хозяйство Эстонии было приспособлено к требованиям рынка западных стран, к производству масла и бекона.

Подавляющее большинство сельскохозяйственной товарной продукции давали крупные хозяйства. Большая часть хозяйств давала товарную продукцию за счет ограничения своих потребителей.

Принятые мероприятия по улучшению племенного дела затрагивали в первую очередь кулацкие хозяйства. В 1920 году в Эстонии было организовано Племенное общество голландско-фризского скота, в задачи которого входило ведение племенной книги, организация выставок и соревнований, посредничество в продаже племенных животных, оказание помощи крестьянам в скотоводстве, проведение научно-исследовательской работы. Для выполнения этих задач в штате общества был один научный сотрудник со специальным образованием и три специалиста-консулента.

Запись животных в племенную книгу крупного рогатого скота голландско-фризской породы началась с 1920 года. Первым требованием при записи в племенную книгу было то, чтобы животное находилось

[8] История Эстонской ССР. Под редакцией Г. Наана. 1957 г. Таллин.

под контролем продуктивности, минимальные требования по молочному жиру у коров равнялись 80 кг и матерей быков 100 кг за контрольный год. В племенную книгу не записывались коровы, содержание жира в молоке которых было ниже 3,0% и быки, жирность молока матерей которых была ниже 3,3%. Эти минимальные требования по молочному жиру в 1935 году по коровам были повышены до 100 кг и жирности молока до 3,3% и по матерям быков до 120 кг и жирности молока до 3,5%.

При записи в племенную книгу производилась оценка экстерьера животных по 100 бальной системе. В целях упорядочения системы оценки экстерьера животных в 1935 году перешли на 50 бальную систему. Одновременно брали 15 промеров туловища и определяли живой вес.

В 1931 году в племенной книге был открыт особый отдел для элитных животных. Минимальное количество молочного жира записываемых в этот отдел коров было 200 кг — за контрольный год или по 180 кг за два года подряд, причем содержание жира в молоке должно было быть не ниже 3,3%. Для записи быков требовалось, чтобы не менее 5 его дочерей были записаны в племенную книгу со среднем удоем не ниже 3500 кг. Среднее содержание жира в их молоке должно быть выше среднего по породе и данные наследственных качеств должны подтверждать, что бык не понижает надоев молока и жиромолочности дочерей по сравнению с матерями.

В племенную книгу крупного рогатого скота эстонской голландско-фризской породы с 1920 по 1946 годы было записано 27 837 голов, в том числе 2868 быков, 12 780 чистопородных и 12 189 помесных коров. В отдел элитных животных с 1931 по 1946 гг. было записано всего 667 голов скота, из них 24 быка и 643 коровы.

Данные о животных, записанных в племенную книгу крупного рогатого скота голландско-фризской породы, опубликованы в десяти томах. Ввиду того, что Племенное общество было хозрасчетной организацией при некоторой государственной дотации, оно зачастую переживало финансовые трудности. Поэтому в буржуазной Эстонии племенные книги издавались нерегулярно, хотя материала было вполне достаточно и животноводам он был необходим.

После Великой Отечественной войны было издано несколько томов Госплемкниги, в которых опубликовались данные о животных начиная с 1932 года.

В буржуазную Эстонию было завезено 40 быков; из них 27 из Голландии и 13 из Германии. Причем, завезенные из Голландии быки имели высокую оценку и большинство из них принадлежало к наиболее распространенной линии Яна-Нико. Многие из них нашли у нас общее признание. Например, Воттеле H 887, Сиегфрид H 997, Роланд H 1053, Воодан-Ахиллес H 1591, Льювертер H 1709, Альберт H 1723, Линдберг H 2363, Пярт H 2505 и Атлеет H 2385.

До середины тридцатых годов самым распространенным в Эстонии было потомство быка Воттеле H 887 из хозяйства «Пиистаоя» и потомство быка Роланда H 1053 из хозяйства «Вийсу».

Представители линии Яна-Нико, главным образом из потомства быков Воттеле Н 887 и Роланда Н 1053 вывозились из республики в совхозы Московской, Ленинградской, Рязанской и Горьковской областей.

В 1935 году в Эстонию из Голландии завезли три быка: Линдберга Н 2363, Пярта Н 2505 и Атлеета Н 2385, которые хорошо известны далеко за пределами Эстонии.

При отборе этих трех быков предусматривалась цель получения предельно высококачественных животных. При этом учитывалась не только линейная принадлежность быков, но и качество семейств со стороны матери. В расчет принимались не только их надои и содержание жира в молоке, а также экстерьер и типичность породы.

В период немецкой оккупации в Эстонию было завезено 153 быка, из которых 75 записано в Госплемкнигу. 20 быков, записанных в племкнигу, завезены из Ольденбурга, 24 из Восточной Фризляндии и 31 бык из Восточной Пруссии. Содержание жира в молоке матерей завезенных быков было низкое. У половины матерей, записанных в племкнигу быков, жирность молока за лучшую лактацию была ниже 3,7%, в трех случаях 3,4%, а в одном случае даже 3,2%.

У тех быков, жирность молока матерей которых была выше 3,7%, встречались предки с содержанием жира в молоке ниже этого показателя.

Данные исследования продуктивности потомства быков показали, что завезенные в это время быки не оказывают никакого влияния на повышение жирномолочности скота. Учитывая это, количество используемых быков, являющихся потомками завезенных, постоянно уменьшается.

Из потомков восточно-фризского быка Хероса Н 4394 в Государственную племенную книгу записано 42 быка и из потомства быка Альвере Н 4596 — 30 быков. Из потомства завезенных в это же время других быков в Госплемкнигу записаны только отдельные быки.

Но эти быки оставили в хозяйствах, где они использовались, как улучшатели, довольно большое количество коров.

Во время немецкой оккупации уменьшилось поголовье крупного рогатого скота, понизилась его продуктивность и наряду с этим было нарушено нормальное ведение контроля продуктивности скота.

Количество хозяйств, находящихся под контролем продуктивности уменьшилось за три года оккупации на 42% и количество коров на 58%.

После освобождения республики от оккупантов началось интенсивное развитие скотоводства.

МЕРОПРИЯТИЯ ПО РАЗВЕДЕНИЮ ЭСТОНСКОГО ЧЕРНО-ПЕСТРОГО СКОТА В НАСТОЯЩЕЕ ВРЕМЯ

После Великой Отечественной войны в животноводстве республики широко стали заниматься племенным делом. Для проведения интенсивной племенной работы с 1948 года создан Государственный племенной рассадник крупного рогатого скота эстонской черно-пестрой породы.

В зону деятельности Госплемрассадника до 1955 года входило только 2 района: Харьюский и Раплаский, в которых разведение эстонского черно-пестрого скота более интенсивное.

С 1955 года зона деятельности Госплемрассадника расширилась. В нее вошли все районы, занимающиеся разведением крупного рогатого скота Эстонской черно-пестрой породы.

Штат Госплемрассадника с этого времени увеличился и он стал заниматься вопросами разведения и совершенствования породы в целом.

Контроль продуктивности скота, который является основой племенного дела, внедрен почти во всех хозяйствах. К 1962 году контролем продуктивности охвачено 93,1% эстонских черно-пестрых коров. Для выявления племенной ценности скота, в целях отбора и подбора из года в год увеличивается количество бонитируемого молочного скота. В 1962 году проведена оценка 97 хозяйств разводящих эстонский черно-пестрый скот, из которых 2 отнесены к I классу, 5 — к II-му и 52 — к III-му классу, 12 колхозных молочных ферм признано кандидатами в племенные фермы.

Начиная с 1947 года крупный рогатый скот записывается в Государственную племенную книгу по установленному всесоюзному стандарту, который опубликован в IV и V томах Госплемкниги крупного рогатого скота эстонской черно-пестрой породы.

Состав быков-производителей пополнен ценными животными. До 75,4% чистопородных эстонских черно-пестрых быков в 1962 году принадлежало к классам элита и элита-рекорд. С расширением искусственного осеменения крупного рогатого скота, использование высококачественных быков значительно увеличилось.

На четырех станциях искусственного осеменения в 1962 году использовалось 70 быков, спермой которых осеменено 73% случного контингента в зонах этих станций.

Распределение используемых на станциях искусственного осеменения быков по группам и средние показатели продуктивности их предков приведены в таблице 1. Количество быков в группах, по мере возможности, было увеличено с 6 до 7 голов, что обеспечивает отправку спермы в хозяйство согласно плану.

Важным мероприятием в племенной работе является оценка быков по качеству их потомства. Исследования показали, что используемые быки улучшают жирномолочность потомства. Восемь дочерей быка Лорда ЭСНF 489 группы быка Линдберга Н 2363 станции искусственного осеменения дали за первую лактацию на 529 кг молока больше чем их матери при повышении жирномолочности на 0,34%. Удой восемнадцати дочерей Нальярта ЭСНF 937 группы быка Нээро ЭСНF 173-4903 по сравнению с 36 сверстницами был на 152 кг выше, а жирность молока на 0,11% выше. Содержание жира в молоке дочерей по сравнению с жирностью молока матерей в первой лактации было на 0,35% выше. Быки, понижающие содержание жира в молоке дочерей, в хозяйствах встречаются крайне редко.

Начиная с 1963 года в оценке быков по качеству потомства большую помощь оказывает машинно-счетная станция, создающая поистине

широкие возможности для исследований. Для того, чтобы полученные данные сделать достоянием всех разведенцев предусмотрено опубликование их в печати.

С 1962 года организован и работает Племенной совет по эстонской черно-пестрой породе крупного рогатого скота.

Таблица № 1

Показатели средней продуктивности предков групп быков используемых в 1962 году

Станция искусственного осеменения	Группа быков	К-во быков	Средняя продуктивность кг					
			Матерей			Матерей отцов		
Таллинская	I. Нээро ЭСНF 173-4903	6	4740	199,5	4,21	6169	256,0	4,15
	II. Крапс ЭСНF 816	4	5162	228,1	4,42	6663	286,2	4,30
	III. Врей ЭСНF 936 и Сейкал ЭСНF 935	6	5621	231,4	4,12	6707	306,6	4,57
	IV. Тарвас ЭСНF 493	4	5637	235,9	4,18	6238	273,4	4,38
	V. I группа Голландских быков	6	6002	264,4	4,40	7559	339,6	4,49
	VI. II группа Голландских быков	3	6712	287,8	4,29	6827	351,6	5,15
	Средняя	29	5569	237,6	4,27	6713	300,2	4,47
Раквереская	I. Нээро ЭСНF 173-4903	5	5324	232,0	4,36	6190	261,1	4,22
	II. Роорда-Кеес ЭСНF 791	5	5114	220,0	4,31	5183	225,1	4,34
	III. Линас ЭСНF 73-4798	4	5525	223,4	4,04	6391	258,2	4,04
	IV. Ирис ЭСНF 1033	5	5211	226,6	4,35	5772	263,2	4,56
	V. Группа Голландских быков	3	5405	241,5	4,47	7359	332,7	4,52
	Средняя	22	5294	227,9	4,30	6046	262,7	4,35
Торийская	I. Эдисон ЭСНF 801	7	5813	257,1	4,42	5445	246,4	4,53
	II. Группа Голландских быков	5	5484	284,3	4,53	6409	293,2	4,57
	Средняя	12	5676	253,4	4,46	5847	265,9	4,55
Мярьямааская	Эдисон ЭСНF 801	7	5330	233,5	4,38	5512	244,2	4,43
	Средняя всех	70	5474	236,5	4,32	6233	276,8	4,44

КРАТКАЯ ХАРАКТЕРИСТИКА СКОТА, ЗАВЕЗЕННОГО ИЗ ГОЛЛАНДИИ В ПОСЛЕДНИЕ ГОДЫ

В целях разведения и дальнейшего совершенствования эстонского черно-пестрого скота в последние годы значительно возрос ввоз в республику черно-пестрого скота из Голландии. С декабря 1956 года по сентябрь 1962 года Эстония получила 23 быка и 388 телок (из которых 80% были стельные). Никогда раньше не ввозила Эстония так много скота за сравнительно короткий период. Импортные быки, а также быки полученные и выращенные от завезенных из-за рубежа нетелей используются на станциях искусственного осеменения, а телки — в опорно-показательных совхозах и в других совхозах республики.

Так как предки используемых у нас более известных линий быков из Фризляндии — провинции Голландии, то для пояснения происхождения завезенных животных в настоящем томе Госплемкниги приводится схема происхождения более выдающихся преферентных быков Голландии (схема 1 и 2). Звание «преферентный бык» в Голландии дается быкам, которые проверены по потомству и которые передают по наследству не только хорошую молочную продуктивность и жирность молока, но также и экстерьер. О довольно строгом отборе быков-улучшателей говорит то обстоятельство, что количество преферентных быков небольшое. В провинции Фризляндия, являющейся колыбелью выведения черно-пестрого скота за период с 1910 по 1959 год записано в провинциальную племенную книгу (FRS Frisch Rundvee Stamboek) 47 000 быков, из которых преферентными признано только 84 быка, причем звание «Преферент А» из них получило всего лишь 14 быков. Прочие преферентные быки отнесены к классам В и С.

Крупный рогатый скот остальных 10 провинций Голландии записывается в племенную книгу NRS (Nederlandsch Rundvee Stamboek). Звание быкам «преферентный» там дается на тех же основаниях, как и в Фризляндии но только преферентные быки делятся по их качеству на два класса. Из 43 000 быков записанных до 1959 года в племенную книгу NRS только 109 голов признано преферентными, из которых 16 быков отнесены к преферентам I класса.

Вся схема охватывает 60 летний период, с начала столетия до настоящего времени. В первой части схемы указано происхождение быков завезенных из Голландии в двадцатых и тридцатых годах, а во второй части происхождение быков, завезенных в последние годы. Из схемы видно, что почти все быки завезенные из Голландии до Отечественной войны относятся к одной линии, родоначальником которой является бык Ян-Нико.

Из второй части схемы видно, что быки завезенные из Голландии в последние годы происходят от быка Адема 197 FRS 22231 преферента А, который является родоначальником видной группы линии Яна-Нико.

Адема 197 родился в 1934 году. Он получен путем близкородственного разведения с Адемас Атлетом FRS 18301 преферентом В (II—II), который улучшал жирномолочность потомства. Отец его Хильтьес

Адема FRS 19939 преферент В также повышал жирномолочность дочерей. Экстерьер Адема 197 был оценен 88 баллами.

Почти все быки Фризляндии и других северных провинций Голландии в настоящее время происходят от одного и того же предка. Большая часть нашего импортного скота родом тоже оттуда. Из Фризляндии к нам завезено 263 телки и 21 бык, из других провинций 105 телок и 2 быка. Но завезенный из других провинций скот в большинстве происходит от того же предка, так как Фризляндия снабжает высококачественными быками другие провинции Голландии (особенно северные).

Из потомства Адема 197 FRS 22231 преферента А до настоящего времени признано преферентами 29 быков, или примерно одна треть быков признанных преферентными за последние 40 лет. Это количество показывает большое значение Адема в племенной работе.

Больше всего линия Адема 197 FRS 22231 распространена через родившегося в 1944 году внука Аннас Адема FRS 30587 преферента В.

На организованной в 1950 году в Лееувардене выводке молодняка более 13% потомства принадлежало к линии Аннас Адема FRS 30587. На выводке же 1961 года уже более половины молодняка принадлежало к линии Аннас Адема, что показывает быстрое распространение потомства этой линии.

Средняя жирность молока 1310 лактаций дочерей Аннас Адема равна 4,37% — на 0,1% выше жирномолочности матерей. Бык Аннас Адема и его потомство обладали хорошим экстерьером, мясными качествами и скороспелостью. Преферентами признано до сих пор шесть сыновей Аннас Адема, из которых три записано в племенную книгу FRS и три в племенную книгу NRS.

Наиболее выдающимися представителями этой группы в настоящее время являются сын Аннас Адема Фрисо Воутер FRS 44116 и сын последнего Йелсумер Герард Воутер FRS 47475, экстерьер которого оценен 88 баллами. Такая оценка в Голландии считается высокой и встречается довольно редко. Используемый на Торийской станции искусственного осеменения импортный бык Воотер ЭСНF 1160 является сыном Йелсумер Герард Воутера. Экстерьер матери Воотера Диамант 16 FRS 337946 был оценен 84 баллами. За вторую лактацию она дала 5299 кг молока с содержанием в нем жира 4,55% и белка 3,59%.

На весенней выводке быков в 1962 году в Лееувардене большее количество I призов получило потомство быка Йелсумер Герард Воутера FRS 47475. Второе место по количеству первых призов занял его сын Адема 561 FRS 52244, отец быка Воонера ЭСНF 1266 который используется на Торийской станции искусственного осеменения.

На выводке племенных быков в Лееувардене в 1963 году больше всего первых призов досталось потомству Адема 561 FRS 52244, а затем потомству Йелсумер Герард Воутер FRS 47475.

Экстерьер Адема 561 FRS 52244, то есть отца Воонера ЭСНF 1266, оценен 86 баллами. Мать Адема 561 FRS 52244 Адема 515 321762 уже обратила на себя внимание животноводов Голландии, так как экстерьер ее оценен 89 баллами и за третью лактацию она дала 6403 кг молока с содержанием в нем жира 4,47%, причем содержание белка в молоке

за третью лактацию была 3,60%. Среднее содержание белка в молоке черно-пестрого скота в Голландии по данным контроля продуктивности 1961 года равно 3,35%. В происхождении Адема 561 FRS 52244 встречается близкородственное разведение с Фрисо Воутер FRS 44116 во II—II степени.

На Таллинской станции искусственного осеменения имеются быки Паур ЭСНF 1268, Пертус ЭСНF 1204 и Пиккер ЭСНF 1205 являющиеся сыновьями быка Хаубоис Аннас Адема FRS 44162, который в свою очередь является сыном Аннас Адема FRS 30587 преферента В.

Средний удой 579 дочерей Хаубоис Аннас Адема FRS 44162 за первую лактацию составил 3626 кг со средней жирностью молока 4,20%. Содержание жира в молоке 506 дочерей за первую лактацию повысилось по сравнению с матерями на 0,10%. Весной 1963 года при признании быкам звания «преферент», Хаубоис Аннас Адема FRS 44162 был оценен хорошим улучшателем продуктивности, но из-за экстерьерных недостатков не был признан преферентом.

Мать Паури и Пертуса Оливерс Анна FRS 202537 в Голландии признана предком преферентов. Это звание присваивается коровам, продуктивность которых на протяжении не менее половины лактаций отвечает требованиям, промежуточным между требованиями элита и элита рекорд нашего стандарта породы. Жирность молока при этом ни в одной лактации не должна быть ниже 3,8%. Кроме того, не менее одной дочери коровы должны иметь продуктивность, отвечающую вышеуказанным требованиям. Помимо требований по продуктивности, к предком преферентов и их потомству предъявляются строгие требования и к экстерьеру.

Средний удой по трем лактациям Оливерс Анны FRS 202537 равен 5511 кг и жирность молока 4,40%.

Родственное разведение в родословной Паура ЭСНF 1268 и Пертуса ЭСНF 1204 с Аннас Адема 30587 FRS умеренное во II—III степени.

Бык Ирис ЭСНF 1033 являющийся сыном Лутке Эдуарда FRS 42562 преферента С, и внуком Аннас Адема FRS 30587, вместе со своими сыновьями составляет самостоятельные группы на Раквереской станции искусственного осеменения. Отец его Лутке Эдуард на юбилейной выводке в 1954 г. в Фризляндии признан чемпионом, а в 1955 году — резервным чемпионом.

Из сыновей Аннас Адема FRS 30587 Диамант FRS 33251 преферент В со своим потомством составляет ценную группу. В его происхождении встречается родственное разведение с видным быком Фризляндии Адема 197 FRS 22231 во II—III степени и с Хильтьес Адема FRS 19939 преферентом В (III—IV) и с Бертусом II FRS 19517 преферентом В (IV—IV).

В происхождении Диаманта FRS 33251 встречается выдающееся семейство Сетске, которое характеризуется высокой молочной продуктивностью и жирномолочностью.

Потомки Диаманта FRS 32251 из третьего поколения быки Атсон ЭСНF 1201 и Амар ЭСНF 1159 находятся на Торийской станции искусственного осеменения. Быки Амарил ЭСНF 1202 и Кубернер ЭСНF 1203

используются на Раквереской станции искусственного осеменения. Атсон ЭСНF 1201 и Амар ЭСНF 1159 являются внуками Диаманта и сыновьями Йелсумер Диамант Адема FRS 45974, 194 дочерей которого за первую лактацию дали в среднем по 3602 кг молока с содержанием в нем жира 4,10%.

Кубернер ЭСНF 1203 является сыном Хаскера Гоувернеура FRS 44506 преферента С, 93 дочери которого дали за первую лактацию в среднем по 4110 кг молока с жирностью 4,19%. При сравнении продуктивности за первую лактацию 74 дочерей с продуктивностью за первую лактацию их матерей жирномолочность дочерей оказалась выше на 0,07%.

В происхождении Кубернера ЭСНF 1203 встречается родственное разведение с Диамантом FRS 33251 (III, IV—IV) и с Аннас Адема FRS 30587 (IV—III).

Из потомства Адема 197 FRS 22231 преферента А у нас представлено многочисленное потомство группы Хильтьеса Адема FRS 37910.

На Таллинской станции искусственного осеменения находятся сыновья Фреарка FRS 47905, правнука Хильтеса Адема — быки Сигма ЭСНF 1207, Сикема ЭСНF 1208 и Олвер ЭСНF 1267. Экстерьер Фреарка FRS 47905 оценен 87 баллами. Удой его матери Йелтье 67 FRS 213345 за высшую лактацию составил 6827 кг со средним содержанием в молоке жира 5,15%.

На Таллинской станции искусственного осеменения находится бык Пийт ЭСНF 1272, отец которого Адема 469 FRS 25230 преферент С является внуком Хильтес Адема FRS 37910 преферента В. Его мать Ханне 42 FRS 299306 дала за лучшую лактацию 6246 кг молока со средним содержанием жира 4,36% и мать отца Адема 413 FRS 228280 дала 6906 кг молока со средним содержанием жира 4,29%.

На Торийской станции искусственного осеменения используется бык Эдисон ЭСНF 801, который является сыном Адема 469 NRS 45320. От Эдисона на Вяндраской опытной станции получено много сыновей. Ими укомплектованы группы быков на Торийской и Мярьямааской станциях искусственного осеменения. Средний удой матери Эдисона Фроугиене 24 NRS 375683 за третью, четвертую и пятую лактацию равен 5834 кг с жирностью 4,43%.

Используемый на Торийской станции бык Свет ЭСНF 1209 является потомком пятого поколения Адема 197 FRS 22231, то-есть из той же группы, из которой происходит Хильтьес Адема. Удой матери Света ЭСНF 1209 коровы Светвик Фетье 62 за лучшую лактацию составил 6129 кг молока с содержанием жира 4,28%. Бабушка Света корова Светвик Фетье 58 FRS 243436 является матерью используемого на Торийской станции искусственного осеменения быка Амара ЭСНF 1159.

Завезенный осенью 1962 года бык Ян ЭСНF 1271 по сравнению с другими импортными быками имеет несколько другую родословную. Он является потомком пятого поколения предка всех быков Адема 197 FRS 22231 преферента А. Отец Яна ЭСНF 1271 был Йелсумер Рудольф Ян FRS 42884 преферент В. «В» преферентами являются также его дед Рудольф Ян FRS 34558 и прадед Ян FRS 29845.

Необходимо отметить, что завезенный в 1935 году бык Пярт Н 2505, ставший родоначальником одной из лучших наших линий, был прямым потомком преферентов «В» четырех поколений, а бык Атлеет Н 2385 — прямым потомком преферентов трех поколений. Используемый долгое время на Вяндраской опытной станции бык Воттеле Н 887 являлся потомком преферентов «А» трех поколений.

Бык Ян ЭСНF 1271 в настоящее время используется на Вяндраской опытной станции. Поставлена задача получения на базе стада станции бычков из которых сформировать родственные группы высококачественных быков-производителей для станций искусственного осеменения. Средний удой матери Яна ЭСНF 1271 коровы Буринга 242 FRS 283719 за три лактации составил 5655 кг с содержанием в молоке жира 4,54%.

Используемый на Раквереской станции искусственного осеменения бык Роорда Кеес ЭСНF 791 принадлежит к группе Бонтьес Адема FRS 24674 преферента В линии Адема 197 FRS 22231. Дед Роорда Кеес Сюдхоекстер Пиет Эдуард FRS 25585 на выводках в Фризляндии в течение четырех лет признавался чемпионом. Экстерьер его был оценен 89 баллами. Мать Роорда Кеес ЭСНF 791 корова Роорда Локке 20 FRS 267589 за первую лактацию дала 5066 кг молока с содержанием в нем жира 4,32%. Удой матери отца коровы Сюдхоекстер Ренске 35 FRS 187820, экстерьер которой был оценен 92 баллами, составил за лучшую лактацию 6333 кг молока с содержанием жира 4,12%. Полученные на базе стад Вяндраской опытной станции и совхоза «Вийсу» сыновья Роорда Кеес ЭСНF 791 образуют группу быков Раквереской станции искусственного осеменения.

Используемый на Таллинской станции искусственного осеменения бык Космос ЭСНF 1155 является потомком седьмого поколения Бонтьес Адема FRS 24674 преферента В группы Аннас Адема 197. Дед его Доуве FRS 41204, экстерьер которого оценен 84 баллами, награждался 12 раз. Мать Космоса Фелсум Катарина 16 FRS 249181 дала за третью лактацию 7006 кг молока с содержанием в нем жира 4,57%.

Бык Катс ЭСНF 1210, использующийся на Раквереской станции искусственного осеменения, как со стороны отца, так и со стороны матери происходит из линии Аннас Адема 197. Отец его Камминга Яакоб Катс является потомком третьего поколения сына Аннас Адема 197 быка Адема FRS 25437 преферента В. Мать является дочерью сына Рудольфа Яна FRS 34558 преферента В. Камминга Яакоб Катс повысил жирномолочность дочерей за первую лактацию на 0,10%, а содержание белка на 0,04%.

Завезенный из Швеции бык Сейкал ЭСНF 935, который используется на Таллинской станции искусственного осеменения происходит также от известного в Голландии предка Адема 197, являясь его потомком четвертого поколения. Дедом Сейкала является бык Риентс FRS 28793. Из голландского стада происходит также завезенный из Швеции бык Врей ЭСНF 936, использующийся тоже на Таллинской станции искусственного осеменения. Дедом его является бык Йеллема IV FRS 27238, потомок четвертого поколения группы Бертуса 16877

преферента В известной линии Ян-Нико. Это тот-же бык, предки которого были те же как и у завезенного к нам раньше быка Пярта Н 2505.

Из данных продуктивности предков записанных в Государственную племенную книгу быков опубликованы только данные наивысших удоев. Для того чтобы получить лучшую характеристику племенной ценности предков импортных быков, в приложениях племенной книги представлены все имеющиеся данные о продуктивных свойствах потомства отцов импортных быков и данные о продуктивности их матерей.

Завезенные из Голландии телки в большинстве своем происходят от тех же предков как и импортные быки. Некоторые из них являются даже полусестрами импортных быков используемых у нас на станциях искусственного осеменения.

Потомки Аннас Адема FRS 30587 составляет 38,7% всех импортных телок. Он является дедом 59 телок. Большая часть из них находится в опорно-показательном совхозе «Саку». Около 10% импортных телок являются потомками сына Аннас Адема быка Диаманта FRS 3325; примерно половина из них находится в совхозе «Саку». Остальные телки происходят из других групп Адема 197 FRS 22231. Например, потомство Рутьес Эдуарда 2 FRS 31646 преферента В составляет 12,1% от количества импортных телок. Большинство их находится в хозяйстве «Аркна» Раквереской станции искусственного осеменения, а также в совхозе «Пяривере». Потомство Хильтьеса Адема А 37910 FRS преферента В составляет 8,2% от количества импортных телок. Большинство их находится в совхозе «Пяривере». Меньше потомков Роттерда Пауль FRS 36498 преферента В, Рудольфа Яна FRS 34558 преферента В и других быков, которые находятся в других хозяйствах.

Таким образом, племенная ценность импортных телок со стороны отцов является одинаковой с племенной ценностью импортных быков.

Отцами телят отелившихся у нас импортных нетелей являются быки используемые на станциях искусственного осеменения Голландии.

ХАРАКТЕРИСТИКА КРУПНОГО РОГАТОГО СКОТА, ЗАПИСАННОГО В VI ТОМ ГОСУДАРСТВЕННОЙ ПЛЕМЕННОЙ КНИГИ ЭСТОНСКОГО ЧЕРНО-ПЕСТРОГО СКОТА

В VI томе Государственной племенной книги опубликованы данные о крупном рогатом скоте, который записан в племкнигу с 1 января 1961 года по 31 декабря 1962 г. Основой для записи является инструкция по бонитировке утвержденная 29 июля 1959 года Министерством сельского хозяйства Союза ССР. Уточненные минимальные требования для записи в Госплемкнигу приведены в V томе племкниги и общее положение — в IV томе.

В таблице 2 указано, в каком томе племкниги опубликованы данные о животных, записанных в Государственную племенную книгу.

В VI томе Госплемкниги опубликованы данные о 1333 животных, из них о 136 быках, 747 чистопородных и 450 помесных коровах. Больше всего в племенную книгу записано крупного рогатого скота из хозяйств Харьюского и Раплаского района, где разведение эстонского черно-

пестрого скота более интенсивное. Из общего количества записанных в племенную книгу животных в Харьюском районе записано 44% и в Рапласком — 29% (таблица 3). Распространение записанных в Госплемкнигу животных по категориям хозяйств представлено в таблице 4.

До 50% чистопородных и 30% помесных коров находятся в совхозах, а 41% чистопородных и 68% помесных коров — в колхозах. Это говорит о том, что в государственных хозяйствах более длительное время ведется племенной учет и интенсивнее проводится племенная работа.

Таблица 2

Номера племкниги животных, записанных в шести томах Госплемкниги

Том	Год издания	Опубликованные в Госплемкниге номера животных			К-во животных	Время записи в племкнигу
		Быки	Коровы чистопородные	Коровы помеси		
I	1951	1—179	1—1139	2—772	1141	1. I 1947 — 31. XII 1951
II	1954	181—367	1141—2405	774—1328	1099	1. I 1951 — 1. VII 1954
III	1957	368—801	2407—3939	1330—2430	1750	1. VII 1954 — 1. VII 1957
IV	1960	802—1085	3941—5137	2432—3376	1356	1. VII 1957 — 31. XII 1959
V	1962	1086—1139	5139—6121	3378—3924	820	1. I 1960 — 31. XII 1960
VI	1963	1140—1275	6123—7615	3926—4824	1333	1. I 1961 — 31. XII 1962

Таблица 3

Количество крупного рогатого скота, записанного в Госплемкнигу по районам

Район	Быки	Коровы			Всего крупного рогатого скота	% от общего количества
		Чистопородные	Помеси	Всего		
Харьюский	73	278	238	516	589	44,2
Хаапсалуский	—	—	2	2	2	0,1
Пайдеский	2	87	34	121	123	9,2
Пярнуский	15	85	42	127	142	10,7
Раквереский	10	52	27	79	89	6,7
Раплаский	36	245	107	352	388	29,1
Всего	136	747	450	1197	1333	100,0

Таблица 4

Породность крупного рогатого скота записанного в VI том племкниги по категориям хозяйств

Категории хозяйств	Быков	Коров		Всего коров	Всего крупного рогатого скота	
		Чистопородных	Помесей		К-во	%
1	2	3	4	5	6	7
Колхозы	58	306	306	612	670	50,3
Совхозы	32	371	137	508	540	40,5
Станции искусственного осеменения и Госплемрассадники	44	2	2	4	48	3,6

1	2	3	4	5	6	7
Учебные и опытные хозяйства	2	68	5	73	75	5,6
Государственные племенные книги:						
VI том	136	747	450	1197	1333	100,0
V том	54	492	274	766	820	
IV том	284	599	473	1072	1356	
III том	433	766	551	1317	1750	
II том	188	633	278	911	1099	
I том	179	571	391	962	1141	

ХАРАКТЕРИСТИКА БЫКОВ

В VI том Госплемкниги записано 136 быков под порядковыми номерами от ЭСНF 1140 до ЭСНF 1275. Из них 14% голландского происхождения. Почти 30% записанных в VI том Госплемкниги быков родилось на Вяндраской опытной станции, 13% в опорно-показательном совхозе «Вийсу» и 21% — в колхозах. Количество быков записанных в последний том Госплемкниги, по сравнению с предыдущими томами значительно уменьшилось, потому что с внедрением искусственного осеменения коров и телок количество быков в хозяйствах постоянно уменьшается.

Так, если из записанных в предыдущий том племкниги быков принадлежало станциям искусственного осеменения 20% то в настоящем томе количество их возросло до 32%.

Средние показатели экстерьера и живого веса быков приведены в таблице 5. Улучшение средней оценки экстерьера быков младших возрастных групп обусловлено лучшим экстерьером импортных быков и их потомков. Наивысшую оценку экстерьера — 94,5 баллов получил завезенный из Голландии бык Космос ЭСНF 1155, 94 балла за экстерьер получил сын быка Эдисона ЭСНF 801 Эттур ЭСНF 1150 и 93 балла получил импортный бык Воонер ЭСНF 1266. Эти быки используются на станциях искусственного осеменения.

Средний живой вес быков, записанных в VI том племкниги, по сравнению со средними показателями живого веса быков, записанных в III и IV тома, во всех возрастных группах несколько повысился.

Таблица 5

Средняя оценка экстерьера быков и их живой вес по возрастным группам

Возрастные группы	Количество	Оценка экстерьера в баллах	Живой вес в кг		
			средний	низший	высший
1,5—1,9 г	37	87,8	551	455	649
2,0—2,9 г	68	86,7	669	552	880
3,0—3,9 г	19	86,5	829	731	960
4,0—4,9 г	10	85,6	863	783	938
5 лет и старше	2	89,0	920	850	990

Средние промеры быков по возрастным группам представлены в таблице 6. Сравнение их с соответствующими данными предыдущих томов показывает, что высота в холке во всех возрастных группах быков несколько уменьшилась.

Зато увеличились глубина и ширина груди; быки стали более компактными.

Таблица 6

Средние промеры быков по возрастным группам (см)

Промеры	Возрастные группы быков			
	1,5 — 1,9 г п-37	2 — 2,9 г п-68	3 — 3,9 г п-19	4 — 4,9 г п-10
Высота в холке — tk	128,0	135,1	142,6	143,6
Высота спины — sk	128,5	134,7	141,7	141,6
Высота в крестце — rk	132,3	138,8	143,3	144,4
Глубина груди — rs	68,8	73,4	78,5	80,5
Ширина груди — rl	47,0	50,8	53,9	55,9
Ширина зада в маклоках — ll[1]	49,5	53,7	58,0	58,1
Ширина зада в тазобедренных сочленениях — ll[2]	49,6	51,9	55,2	56,5
Длина зада — lp	50,4	53,7	57,1	57,2
Длина туловища лентой — kpr	168,3	179,1	192,3	193,5
Обхват груди — rü	192,8	205,5	222,0	225,2

Средние показатели продуктивности матерей и матерей отцов приведены в таблицах 7 и 8. Среднее содержание в молоке жира в каждом последующем томе выше соответствующих показателей предыдущего тома. Среднее содержание жира в молоке матерей быков записанных в настоящий том равно 4,16% и матерей отцов 4,42%. Почти также устойчиво повысились и удои матерей быков.

Таблица 7

Средняя продуктивность матерей быков

Лактация	Колич-во лактаций	Молока — кг		Молочный жир кг		Жирность молока %	
		Средний удой	Отклонение от среднего	Средний	Отклонение от среднего	Средняя	Отклонение от среднего
I	21	4008	2828—5849	164,9	117,8—229,3	4,11	3,78—4,68
II	38	4256	2794—6484	177,0	117,9—250,6	4,16	3,74—4,76
III и выше	77	5330	3593—7123	222,2	137,4—306,3	4,17	3,71—4,94
Среднее Госплемкниг							
VI тома	136	4826	2593—7123	200,7	117,8—306,3	4,16	3,71—4,94
V тома	54	5041	2641—7102	207,5	134,1—284,1	4,12	3,70—4,91
IV тома	284	4511	2344—6870	179,1	92,1—285,7	3,97	3,70—4,94
III тома	433	4632	2176—9249	182,4	91,0—352,4	3,94	3,66—4,77
II тома	188	4510	2182—7614	176,9	91,0—287,7	3,91	3,61—4,69
I тома	179	4269	2128—7000	166,7	92,0—282,9	3,90	3,30—5,12

Таблица 8

Средняя продуктивность матерей отцов

Лактация	Кол-во лактаций	Молока — кг		Молочный жир — кг		Жирность молока %	
		Средний удой	Отклонение от среднего	Средний	Отклонение от среднего	Средняя	Отклонение от среднего
I	16	4706	2644—5250	196,6	111,9—235,3	4,18	3,90—4,40
II	11	5435	4211—6267	222,7	175,0—254,4	4,10	3,77—4,34
III и выше	109	6042	3749—7713	266,8	149,9—368,7	4,42	3,70—5,15
Средняя Госплемкниг							
VI тома	136	5833	2644—7713	254,5	111,9—235,5	4,36	3,70—5,15
V тома	54	5524	4047—6861	235,1	170,7—299,4	4,26	3,70—5,15
IV тома	284	5676	2396—10488	233,4	96,3—475,1	4,11	3,70—5,15
III тома	433	5312	2131—9249	216,9	91,3—352,4	4,08	3,54—5,15
II тома	188	5122	2131—7898	205,9	98,1—317,9	4,02	3,60—5,15
I тома	179	5460	2338—8155	221,5	85,2—310,6	4,07	3,51—4,65

В таблице 9 дана характеристика быков, матери которых имеют высокие надои молока или высокую жирномолочность. Таблица 10 дает характеристику быков, матери отцов которых имели выдающуюся жирность молока или молочную продуктивность. В данных продуктивности матерей импортных быков показан возраст при отелах и удой за всю лактацию, а удой матерей наших быков согласно инструкции по бонитировке дается за 300 дней лактации. Поэтому эти данные несравнимы.

Почти все быки отечественного происхождения, матери которых имеют высокие надои молока или высокий процент содержания жира в молоке, родились на Вяндраской опытной станции. Лучшие показатели продуктивности имеет корова Кильк ЭСНF 321-27535, средний удой которой за четыре лактации составил 7226 кг с содержанием жира в молоке 4,04%. Удой коровы Ноорус ЭСНF 1711 за пять лактаций в среднем составил по 6221 кг с содержанием жира в молоке 4,32%. Сыновья и внуки указанных коров используются на станциях искусственного осеменения. Принадлежность быков к бонитировочным классам указана в таблице 11. Из записанных в настоящий том племенной книги быков — 61,8% отнесено к классу элита-рекорд и 25,0% к классу элита.

TRÜ Raamatukogu

Таблица 9

Быки, происходящие от высокопродуктивных коров

(удой выше 6000 кг или жирность молока 4,40% и выше)

№/№ п/п	Быки		Матери быков			Продуктивность					
	Кличка	№ ГПК	Кличка	Марка породы и № племкниги		Лактация	Возраст при отелах г. и м.	Дней лактации	Молока кг	Молочн. жира	Жирность молока %
1.	Космос	1155	Фелсум Катарина 16	FRS	249181	—	4.5	337	7006	320,2	4,57
2.	Эмблеем	1165	Кильк	ЭСНF	321—27535	3, 4, 6, 7	—	—	7226	291,9	4,04
3.	Ээтер 1332	1168	Сийри	ЭСНF	4571	3	—	—	6087	250,4	4,11
4.	Эду	1176	Ноорус	ЭСНF	1711	3, 4, 5, 6, 7	—	—	6221	268,8	4,32
5.	Атсон 1910	1201	Адсон Ер. 23	FRS	311285	—	4.3	315	6275	283,0	4,51
6.	Хейн 1901	1206	Йетье 49	FRS	214655	—	5.5	359	6530	284,7	4,36
7.	Сигма 1905	1207	Аегумер Юлиана 9	FRS	237583	—	6.0	314	6189	263,0	4,25
8.	Сикема 1921	1208	Йянтье 87	FRS	235077	—	7.4	333	7123	306,3	4,30
9.	Свет 1903	1209	Светвик Фетье 62	FRS	285742	—	6.3	350	6129	262,3	4,28
10.	Катс 1920	1210	Пиет 191	FRS	268599	—	6.3	361	6361	282,4	4,44
11.	Нарро	1217	Кирьес	ЭСНF	5049	5	—	—	6099	233,4	3,83
12.	Неерут 261	1218	Сайда 583	ЭСНF	4283	3	—	—	6511	257,5	3,95
13.	Илур	1222	Луту	ЭСНF	2883	4	—	—	6310	264,2	4,19
14.	Эксперт	1234	Сирель	ЭСНF	2575	4	—	—	6868	269,6	3,85
15.	Роди 879	1237	Флекки 691	ЭСНF	5263	2	—	—	6484	250,6	3,86
16.	Иоон	1239	Тоони 34	ЭСНF	1883	6	—	—	6017	236,6	3,93
17.	Султан 676	1254	Мути 227	ЭСНF	3991	4	—	—	6619	276,8	4,18
18.	Олвер 55132	1267	Окье	FRS	271207	—	6.1	312	6824	294,1	4,31
19.	Пийт 55136	1272	Ханне 42	FRS	299306	—	5.3	347	6246	272,3	4,36

Таблица 10

Быки, происходящие от высокопродуктивных матерей отцов

(удой выше 6000 кг или жирность молока 4,40% и выше)

№/№ п/п	Быки		Матери отцов								
						Продуктивность					
	Кличка	№ ГПК	Кличка или номер	Марка породы и номер племкниги		Лактация	Возраст при отелах г. и м.	Дней лактации	Молока кг	Молочн. жира	Жирность молока в %
1.	Лорд 529	1142	Астория	H	23147	9	—	—	6871	274,9	4,00
2.	Няпитс	1148	Ноорус	ЗСНF	1711	4	—	—	6656	299,4	4,50
3.	Хендрик	1154	Тоеренбургс Сиетске 35	FRS	210056	—	6.1	328	7301	288,4	3,95
4.	Космос	1155	Гооитске 58	FRS	227597	—	4.7	358	7228	311,5	4,31
5.	Нобе 399	1167	Кильк	ЗСНF	321—27535	3, 4, 6, 7	—	—	7226	291,9	4,04
6.	Кулинар 558	1169	Аманда 371	ЗСНF	999—28273	3	—	—	6710	281,8	4,20
7.	Норд 607	1170	Кильк	ЗСНF	321—27535	3, 4, 6, 7	—	—	7226	291,9	4,04
8.	Тенно	1171	Аманда	ЗСНF	999—28273	3	—	—	6710	281,8	4,20
9.	Лакс 438/481	1184	Астория	H	23147	9	—	—	6871	274,9	4,00
10.	Амарил 1913	1202	Амарилла Анна 23	FRS	225623	—	7.9	336	7577	325,8	4,30
11.	Пертус 1922	1204	Рейно 24	FRS	192426	—	7.11	353	8038	377,8	4,70
12.	Хейн 1901	1206	Йет 8	FRS	159294	—	6.1	349	6708	304,5	4,54
13.	Сигма 1905	1207	Йелтье 67	FRS	213345	—	7.2	319	6827	351,6	5,15
14.	Катс 1920	1210	Каминга Янке 7	FRS	213232	—	8.2	347	7263	365,3	5,03
15.	Неерут 261	1218	Айме	ЗСНF	629—27849	6	—	—	7261	292,7	4,03
16.	Паур 55134	1268	Рейно 24	FRS	192426	—	6.9	349	7713	368,7	4,78
17.	Ян 55141	1271	Гриетье 94	FRS	157057	—	6.6	352	7033	303,1	4,31
18.	Пийт 55136	1272	Адема 413	FRS	228280	—	5.4	380	6906	296,3	4,29

Таблица 11

Принадлежность быков к бонитировочным классам

Бонитировочный класс	К-во быков	Процент от записанных в племкнигу быков					
		в VI томе	в V томе	в IV томе	в III томе	в II томе	в I томе
Элита-рекорд	84	61,8	74,1	47,2	35,1	29,3	12,8
Элита	34	25,0	16,7	43,7	45,3	62,8	46,4
I	18	13,2	9,2	9,1	19,6	7,9	40,8
Всего	136	100,0	100,0	100,0	100,0	100,0	100,0

ХАРАКТЕРИСТИКА КОРОВ

В настоящем томе Госплемкниги опубликованы данные о 1179 коровах, чистопородные значатся под порядковыми номерами племкниги от ЭСНF 6123 до ЭСНF 7615, а помеси — от ЭСНF 3926 до ЭСНF 4824. Данные по надою молока и жирномолочности коров представлены в таблице 12. В связи с тем, что требования по жирномолочности для записи коров в Госплемкнигу повысились, средние показатели жирности молока в каждом последующем томе племкниги также стали выше. Среднее содержание жира в молоке коров, записанных в пятый и шестой тома равно 3,92%. Среднее содержание жира в молоке коров за первую и вторую лактацию во всех томах племенной книги несколько выше, чем содержание жира в молоке коров за III и выше лактации. Средняя жирность молока у чистопородных коров выше чем у помесей. Это явление объясняется использование более ценных быков, которые передали дочерям высокую жирномолочность.

Среднее содержание жира в молоке коров, записанных в племенную книгу, характеризует таблица 13.

У 29% чистопородных и 23% помесных коров среднее содержание жира в молоке за лучшую лактацию превышает 4,0%.

Данные о записанных в племенную книгу высокопродуктивных коровах приведены в таблицах 14 и 15. Наивысший надой молока за 300 дней лактации получен от коровы Пийга 719 ЭСНF 6291, которая за первую лактацию дала 5256 кг молока с содержанием в нем жира 4,30% и 252,2 кг молочного жира. В список высокопродуктивных коров в предыдущих томах также была занесена представительница этого семейства.

Группа коров Вяндраской опытной станции, состоящая в списке высокопродуктивных коров настоящего тома, имеет особо высокую жирномолочность. Средний удой десяти коров за вторую лактацию составил 4421 кг, жирность молока 4,45%. Средний удой двух коров за первую лактацию составил 3527 кг, жирность молока 4,52%.

Характеристику среднего живого веса коров по возрастным группам дает таблица 16. Живой вес чистопородных коров несколько выше чем

у помесей. Средний живой вес всех коров, записанных в настоящий том племкниги, равен 545 кг. Живой вес отдельных животных достигает 700 кг.

Принадлежность коров к бонитировочным классам в процентах характеризует таблица 17.

Таблица 12

Средняя продуктивность коров по лактациям и по породности

Лактация	К-во коров	Удой кг	Отклонение от среднего	Молочный жир кг	Отклонение от среднего	Жирность молока %	Отклонение от среднего
			Чистопородные				
I	242	3450	2455—5256	136,1	100,3—252,2	3,94	3,70—4,80
II	233	3751	2873—5647	148,2	115,2—237,1	3,95	3,70—4,70
III	272	4077	3065—5957	158,7	125,7—239,5	3,89	3,70—4,69
Средняя чистопородных	747	3770	2455—5957	147,9	100,3—252,2	3,92	3,70—4,80
			Помеси				
I	100	3119	2571—4653	126,8	100,4—184,2	4,07	3,70—4,57
II	106	3550	2849—5324	138,5	109,9—213,5	3,90	3,70—4,65
III	244	3917	3163—7258	151,5	126,3—288,6	3,87	3,70—4,53
Средняя помесей	450	3654	2571—7258	142,9	100,4—288,6	3,91	3,70—4,65
			Средняя чистопородных и помесей				
I	342	3353	2455—5256	133,4	100,3—252,2	3,98	3,70—4,80
II	339	3685	2849—5647	145,2	109,9—237,1	3,94	3,70—4,70
III	516	4002	3065—7258	155,3	125,7—288,6	3,88	3,70—4,69
Средняя племкниги							
VI тома	1197	3727	2455—7258	146,2	100,3—288,6	3,92	3,70—4,80
V тома	766	3837	2505—6484	150,4	99,6—259,6	3,92	3,70—4,63
IV тома	1072	3610	2250—7467	140,8	91,6—313,0	3,90	3,68—4,90
III тома	1317	3769	2256—8330	144,4	90,9—337,4	3,83	3,60—4,78
II тома	911	3972	2283—7614	151,3	90,5—289,8	3,81	3,60—4,78
I тома	962	3578	1995—6706	135,1	90,4—230,5	3,78	3,21—5,96

Таблица 13

Распределение коров по жирномолочности

Содержание в молоке жира %	Чистопородные		Помеси		Всего	
	К-во	%	К-во	%	К-во	%
3,70—3,79	217	29,0	146	32,4	363	30,3
3,80—3,89	175	23,4	102	22,7	277	23,2
3,90—3,99	138	18,5	97	21,6	235	19,6
4,00—4,09	80	10,7	55	12,2	135	11,3
4,10—4,19	58	7,8	31	6,9	89	7,5
4,20—4,29	34	4,6	8	1,8	42	3,5
4,30—4,39	18	2,4	5	1,1	23	1,9
4,40—4,49	8	1,1	2	0,4	10	0,8
выше 4,50	19	2,5	4	0,9	23	1,9
	747	100,0	450	100,0	1197	100,0

Таблица 14

Высокопродуктивные чистопородные коровы, записанные в племкнигу
(удой выше 5000 кг или жирность молока выше 4,3%)

№№ п/п.	Кличка коровы или номер	№ ГПК	Лактация	Удой за 300 дней			Владелец
				Молока кг	Молочн. жира кг	Жирн. молока %	
1	2	3	4	5	6	7	8
1.	Пейе 93	6185	2	5534	208,3	3,76	Опорно-показат. совхоз «Саку» Харьюского р-на
2.	№ 174	6209	4	5047	188,0	3,72	Совхоз «Убья» Раквереского района
3.	Альте 698	6237	1	5116	220,2	4,30	Колхоз «Большевик» Пярнуского р-на
4.	Аманда	6279	3	5131	190,1	3,70	Совхоз «Вийсу» Пайдеского р-на
5.	Пийга 719	6291	1	5256	252,2	4,80	—„—
6.	Тирель 688	6311	2	5520	210,0	3,80	—„—
7.	Пирет 685	6323	2	5158	204,2	3,96	—„—
8.	Вайну 737	6327	1	5041	191,6	3,80	—„—
9.	Пурка	6413	4	5786	217,4	3,76	Хозяйство ЭРСПО «Вана-Аавику» Харьюского района
10.	Майа	6419	3	5487	214,4	3,91	Хозяйство ЭРСПО «Иыхви Айанд» Раквереского р-на
11.	Лилли к	6423	3	5328	218,1	4,09	—„—
12.	Лееди	6425	7	5197	217,9	4,19	—„—
13.	Мийна	6429	3	5931	239,5	4,04	—„—
14.	Улла	6431	9	5899	221,3	3,75	—„—
15.	Уллике	6433	7	5984	236,0	3,94	—„—
16.	Кейдик	6435	7	5710	211,3	3,70	—„—
17.	Поони 178	6459	7	3125	139,9	4,48	Колхоз «Энергия» Раквереского р-на
18.	Ити 633	6477	3	5957	224,6	3,77	—„—
19.	Теесик 137	6481	7	5925	222,4	3,75	Колхоз «Куусалу» Харьюского р-на
20.	Лаура 940	6483	2	5317	209,9	3,95	—„—

1	2	3	4	5	6	7	8
21.	Нуули 242	6537	4	4481	206,0	4,60	Совхоз «Пурила» Раплаского р-на
22.	Вийра 646/164	6549	3	5663	210,8	3,72	—„—
23.	Лилле 136/76	6559	5	5695	216,8	3,81	—„—
24.	Тоони 186	6565	3	5059	210,6	4,11	Опорно-показат. совхоз «Кехтна» Раплаского р-на
25.	Дельта 254	6577	2	5647	225,3	3,99	—„—
26.	Дефа 241	6579	7	5062	196,9	3,89	—„—
27.	№ 332	6605	1	5048	197,6	3,91	Опытно-показат. совхоз «Винни» Ракверескоого р-на
28.	Атси 215	6629	3	5317	206,3	3,88	Совхоз «Пурила» Раплаского р-на
29.	Майла 2353/9	6649	3	5549	211,0	3,80	Колхоз «Каардивяэлане» Пайдеского р-на
30.	Ыуна 936	6653	3	5164	201,7	3,91	Колхоз «Эдаси» Пайдеского р-на
31.	Красотка 220	6755	3	3408	154,6	4,54	Опорно-показат. совхоз «Кехтна» Раплаского р-на
32.	Унта 265	6767	3	4017	181,9	4,52	—„—
33.	Липсу	6887	2	4308	191,9	4,45	Вяндраская опытная станция Пярнуского р-на
34.	Райка	6891	2	5163	215,1	4,17	—„—
35.	Луме	6893	2	5129	217,6	4,24	—„—
36.	Айму	6897	2	5484	237,1	4,32	—„—
37.	Рикас	6903	2	4423	205,7	4,65	—„—
38.	Рута	6905	2	3507	160,1	4,57	—„—
39.	Але	6907	2	4106	187,6	4,57	—„—
40.	Тайми 210	6965	3	5116	192,2	3,76	Опорно-показат. совхоз «Тори» Пярнуского р-на
41.	Трийну 212	6967	5	5073	190,9	3,76	Колхоз им. Ленина Раплаского р-на
42.	Тапс 962	6985	4	5209	195,3	3,75	Колхоз им. Ленина Раплаского р-на
43.	Пилле 12	7007	5	3104	143,1	4,61	Колхоз «Большевик» Раплаского р-на
44.	Каунис 31	7013	2	3775	166,4	4,41	Подсобное хоз-во «Райккюла» Раплаского р-на
45.	Сяде 559	7099	2	5040	190,2	3,77	Совхоз «Пурила» Раплаского р-на
46.	Эсса 1502	7221	2	5017	197,1	3,93	Колхоз «Куусалу» Харьюского р-на
47.	Сюстик 371	7225	2	3505	160,0	4,56	Вяндраская опытная станция Пярнуского р-на
48	Акация 369	7227	2	3646	171,5	4,70	—„—
49.	Лийте 366	7235	2	4941	220,4	4,46	—„—
50.	Тийа 494	7255	2	3433	149,8	4,36	Совхоз «Кехра» Харьюского р-на

1	2	3	4	5	6	7	8
51.	№ 300	7259	6	3982	171,6	4,30	Совхоз «Кехра» Харьюского р-на
52.	Нелли	7279	2	3824	178,9	4,68	Хозяйство ЭРСПО «Йыхви Айанд» Раквереского р-на
53.	Каара 315/522	7289	5	5524	217,1	3,93	Опорно-показат. совхоз «Тори» Пярнуского р-на
54.	Рийсик 489	7339	5	5478	203,3	3,71	Колхоз «Эстония» Пайдеского р-на
55.	Вальбе 743	7357	1	3758	167,6	4,46	—„—
56.	Канди 744	7359	2	5017	216,6	4,32	—„—
57.	Малле 260/226	7453	6	3065	134,8	4,40	Колхоз «Вабадус» Раплаского р-на
58.	Тути 534/134	7455	4	3105	145,7	4,69	—„—
59.	Сента 260/106	7463	3	3454	152,0	4,40	—„—
60.	Нейди 2312	7507	2	5142	199,4	3,88	Колхоз «Каардивяэлане» Пайдеского р-на
61.	Нельма	7551	1	4033	183,1	4,54	Вяндраская опытная станция Пярнуского р-на
62.	Альба	7559	1	3021	135,8	4,50	—„—
63.	Кати 6	7587	8	5141	203,8	3,96	Хозяйство ЭРСПО «Йыхви Айанд» Раквереского р-на

Таблица 15

Записанные в племкнигу высокопродуктивные помесные коровы
(удой выше 5000 кг или жирность молока выше 4,3%)

№№ п/п	Кличка коровы или №	№ ГПК	Лактация	Продуктивность за 300 дней лактации			Владелец
				Молока кг	Молочн. жира кг	% жира	
1	2	3	4	5	6	7	8
1.	Пиймик 528	3926	2	5091	197,5	3,88	Колхоз им. Мичурина Харьюского р-на
2.	Алье 881	4108	1	3120	136,7	4,38	Колхоз «Юриээ» Раплаского р-на
3.	Лехик	4120	10	6871	258,7	3,77	Хозяйство ЭРСПО «Йыхви Айанд» Раквереского р-на
4.	Пирт	4158	6	7258	288,6	3,98	—„—
5.	Сирель 78	4164	5	5440	210,2	3,86	Колхоз «Куусалу» Харьюского р-на
6.	Ваара 586	4214	2	5324	199,0	3,74	Колхоз «Октообри Выйт» Харьюского р-на
7.	Ээлус 580	4238	5	5707	226,9	3,98	Совхоз «Сайда» Харьюского р-на
8.	Хоммик 618	4242	1	3789	167,5	4,42	Совхоз «Пурила» Раплаского р-на
9.	Пунга 100	4252	2	5051	198,3	3,92	Совхоз «Кохила» Раплаского р-на

1	2	3	4	5	6	7	8
10.	Нилла 316	4270	4	5414	211,4	3,90	Совхоз «Пурила» Раплаского р-на
11.	Полли 2329/11	4278	2	5048	187,7	3,72	Колхоз «Каардивяэлане» Пайдеского р-на
12.	Сееранд 679	4284	5	5000	191,4	3,83	—„—
13.	Энди 366	4344	2	5169	213,5	4,13	Совхоз «Пенинги» Харьюского р-на
14.	Эмби 19	4356	7	5356	206,7	3,86	—„—
15.	Ралли 315/343	4382	3	7671	294,5	3,84	Совхоз «Салутагусе» Раплаского р-на
16.	Лийви 317	4476	6	5932	220,3	3,71	Колхоз «Валгмаа» Пайдеского р-на
17.	Тальви 957	4540	3	5605	216,0	3,85	Колхоз им. Ленина Раплаского р-на

Таблица 16

Средний живой вес коров (кг)

Возраст	Чистопородные			Помеси			Всего		
	К-во	Средний	Отклонение от среднего	К-во	Средний	Отклонение от среднего	К-во	Средний	Отклонение от среднего
Моложе 5 лет	288	540	409—747	94	523	404—672	382	536	404—747
5 лет и старше	459	553	414—731	356	543	445—700	815	549	414—731
Средний Госплемкниг									
VI тома	747	548	409—747	450	539	404—700	1197	545	404—747
V тома	492	566,4	445—782	274	547,5	440—735	766	559,6	440—782
IV тома	599	543,1	421—740	473	527,5	420—676	1072	536,2	420—740
III тома	766	540,1	417—798	551	535,4	420—694	1317	538,1	417—798
II тома	633	544,1	420—736	278	534,8	424—755	911	541,3	420—755
I тома	571	517,7	410—670	391	527,0	410—625	962	521,5	410—620

Таблица 17

Бонитировочные классы коров
(в процентах)

Госплемкниги	Класс элита-рекорд		Класс элита		I класс	
	чистопородные	помеси	чистопородные	помеси	чистопородные	помеси
I том	5,3	4,3	17,8	8,5	76,9	87,2
II том	14,4	6,9	19,0	16,3	66,6	76,8
III том	4,1	1,1	24,9	22,1	71,0	76,8
IV том	3,0	1,3	26,4	10,5	70,6	88,2
V том	0,8	—	14,0	10,6	85,2	89,4
VI том	0,3	0,7	12,4	5,8	87,3	93,5

ВЕДУЩИЕ ЛИНИИ И ГРУППЫ БЫКОВ, ЗАПИСАННЫЕ В ГОСУДАРСТВЕННОЙ ПЛЕМЕННОЙ КНИГЕ

В шести томах Госплемкниги опубликованы данные о 1274 быках (таблица 18). Более многочисленно представлена линия Линдберга Н 2363 вместе с ее родственными группами. В первых пяти томах Госплемкниги к этой линии и родственным группам относится более 40% быков записанных в племкнигу.

Роль линии Пярта Н 2505 от первого до четвертого тома колеблется в пределах 15%, в следующих томах уменьшается, дойдя до 4 процентов в шестом томе.

Роль Нээро ЭСНF 173—4903 начиная со второго тома повышается и доходит в пятом и шестом томах до 20%.

Представители других, некоторых старых линий в последних томах встречаются редко. Для лучшего обзора происхождения быков записанных в Госплемкнигу составлены схемы 3—10.

Таблица 18

Принадлежность к линиям и родственным группам быков записанных в Госплемкнигу

Кличка родоначальника линии или группы и № племкниги	Быки											
	I том		II том		III том		IV том		V том		VI том	
	К-во	%	К-во	%	К-во	%	К-го	%	К-во	%	К-во	%
Мариус Роланд Н 1595	9	5,0	11	5,9	16	3,7	13	4,6	1	1,9	1	0,7
Линдберг Н 2363 и родствен. группа	83	46,4	92	48,9	210	48,6	118	41,6	22	40,7	22	16,2
Атлеет Н 2385	9	5,0	16	8,5	14	3,2	6	2,1	—	—	—	—
Пярт Н 2505	28	15,7	28	14,9	64	14,8	52	18,3	3	5,5	5	3,7
Херос Н 4394	—	—	6	3,2	23	5,3	16	5,6	3	5,5	5	3,7
Нээро ЭСНF 173—4903	—	—	8	4,2	56	12,9	58	20,4	11	20,4	26	19,1
Роорда Кеес ЭСНF 791	—	—	—	—	—	—	—	—	5	9,2	8	5,9
Эдисон ЭСНF 801	—	—	—	—	—	—	—	—	7	13,0	24	17,6
Сейкал ЭСНF 935	—	—	—	—	—	—	—	—	1	1,9	6	4,4
Врей ЭСНF 936	—	—	—	—	—	—	—	—	1	1,9	10	7,4
Ирис ЭСНF 1083	—	—	—	—	—	—	—	—	—	—	8	5,9
Другие	50	27,9	27	14,4	50	11,5	21	7,4	—	—	21	15,4
Всего	179	100	188	100	433	100	284	100	54	100	136	100

Ниже приводятся пояснительные данные о быках, от которых больше всего записано в Госплемкнигу потомства и которое используется на станциях искусственного осеменения:

Мариус Роланд Н 1595 родился в 1929 году в Голландии. Из старых линий эта линия сохранилась лучше других. Мариус Роланд является потомком группы Водана FRS 6204 преферента А линии Яна FRS 354 — Нико FRS 4969 (схема 1). В родословной встречается родственное разведение с Роландом II FRS 8539 (II—III) и Герардом

FRS 6808 (II, II—IV, IV). Удой матери Мариуса Роланда в 1939 году составил 7823 кг с содержанием жира в молоке 3,86%, а удой матери отца в 1925 году — 5145 с жирностью молока 4,18%. Сыновья и внуки Мариуса Роланда H 1595 использовались в совхозах «Кохила», «Хабая» и «Костивере». В племенную книгу крупного рогатого скота эстонской голландско-фризской породы записано всего 279 быков, потомков Мариуса Роланда; в Госплемкнигу эстонского черно-пестрого скота записано 54 быка (схема 3). Потомок Мариуса Роланда из шестого поколения — Мати ЭСНF 1043 использовался на Таллинской станции искусственного осеменения.

Линдберг H 2363 родился в 1933 году в Голландии. Его отец Церес Линдберг FRS 20033 является сыном Линдберга FRS 17373 преферента В, который через Водана 2 FRS 7409 преферента В и Водана FRS 6204 преферента А происходит от видной линии Голландии — Яна-Нико (схема 1). В родословной Линдберга H 2363 встречается родственное разведение с Роландом II FRS 8539 преферентом В (IV, V, V—III). Дедом его матери Церес FRS 80614 со стороны отца является Леевардер Мариус FRS 16426 преферент В и дедом со стороны матери Роланд II FRS 8539 преферент В. Удой матери Линдберга H 2363 в 1935 году составил 5940 кг, содержание жира в молоке 4,2%, а удой матери отца в 1931 году — 9878 кг, с содержанием в молоке жира 3,7%.

Потомство Линдберга распространилось главным образом через сыновей, выращенных в совхозе «Вийсу» и на Вяндраской опытной станции.

Данные исследования кандидата сельскохозяйственных наук Л. Вахера свидетельствуют о том, что Линдберг H 2363 повысил по сравнению с удоями матерей удой 13 дочерей на Вяндраской опытной станции на 845 кг и содержание жира в молоке на 0,18%. Исследования в других хозяйствах показали, что Линдберг повысил жирномолочность 68 дочерей на 0,11% по сравнению с матерями.

Удой за высшую лактацию 13 дочерей составил 6362 кг содержанием жира в молоке 3,97%.

В племенную книгу крупного рогатого скота эстонской голландско-фризской породы записано 264 быка — потомков Линдберга.

В открытую в 1947 году Государственную племенную книгу эстонского черно-пестрого скота до сего времени записано из первого поколения 15 быков, из второго — 112, из третьего — 210, из четвертого — 152 и из пятого и других поколений — 73 быка.

До настоящего времени в Госплемкнигу записано 562 быка — потомка Линдберга H 2363 (схемы 4, 5 и 6). Больше всего распространены группы потомства быка Вяндраской опытной станции Линаса ЭСНF 73—4798 и быка совхоза «Вийсу» Кайма H 4669. В Госплемкнигу до сих пор записано 104 быка — потомка Линаса и 85 быка — потомка Кайма. По данным кандидата сельскохозяйственных наук Л. Вахера жирномолочность 16 дочерей Линаса по сравнению с жирномолочностью 15 сверстниц повысилась на 0,33%. Жирномолочность дочерей за первую лактации на 0,11% выше жирномолочности матерей за первую лакта-

цию. Группа быков потомков Линаса в настоящее время используется на Раквереской станции искусственного осеменения.

На Таллинской станции искусственного осеменения используется бык Тарвас ЭСНF 493 сын Кайма Н 4669, который является потомком Линдберга Н 2363 из четвертого поколения. На этой станции используются также другие его сыновья, выращенные на Вяндраской опытной станции. Удой пяти дочерей Тарваса ЭСНF 493 за первую лактацию составил 3800 кг с содержанием жира в молоке 4,29%, т. е. на 0,13% выше, чем жирность молока 10 сверстниц.

Атлеет Н 2385 родился в 1934 году в Голландии. Его отец Хильтьес Адема FRS 19939 преферент В происходит из линии Яна-Нико и является отцом родоначальника самой распространенной и хорошо предающей по наследству жирномолочность линии быка Адема 197 FRS 22231 преферента А, полубратом которого является Атлеет Н 2385 (схема 1). Мать Алида В IX FRS 44152 является дочерью сына Герарда FRS 6808.

Удой матери в 1928 году был равен 8839 кг при жирности молока 3,9%. Удой 23 дочерей Атлеета Н 2385 по сравнению со сверстницами был на 32 кг ниже, а содержание жира в молоке одинаковое.

Из потомства Атлеета в племенную книгу крупного рогатого скота эстонской голландско-фризской породы записано 117 быков. В Госплемкнигу эстонского черно-пестрого скота записано всего 47 быков — потомков Атлеета (схема 7). Распространение линии за последние десять лет уменьшилось, так как в числе его потомков не встречается быков, матери которых были бы с выдающейся молочной продуктивностью и жирномолочностью. Потомство этой линии на станциях искусственного осеменения не использовалось.

Пярт Н 2505 родился в Голландии в 1934 году. Предки его отца Берта FRS 21426 преферента В на протяжении трех поколений все преференты. Преферентом признан также брат и брат отца Берта FRS 21426 (схема 1). В происхождении Пярта Н 2505 встречается родственное разведение с Атлеетом FRS 15272 (III—IV, IV). Дед его Бертус XI FRS 19517 получен при близко родственном разведении с Атлеетом FRS 15272 (II—III).

Мать Пярта Н 2505 Боукье FRS 88951 является дочерью Атлеета FRS 15272 и внучкой Лееувардера Мариуса FRS 16426 преферента В. Удой Боукье в 1933/34 году составил 5233 кг, содержание в молоке жира 4,1%. Удой бабушки Пярта Гриетье FRS 63324 составил в 1933 году 7104 кг с содержанием в молоке жира 4,2%.

Сравнение продуктивности 17 дочерей Пярта Н 2505 с продуктивностью матерей в хозяйствах, где условия кормления были более или менее нормальные, показало, что удой дочерей понизился на 210 кг, а жирность молока повысилась на 0,27%. Средний удой 17 дочерей за первую лактацию составил 4308 кг, жирность молока 3,98%.

Потомство Пярта Н 2505 многочисленно, но значительно меньше, чем у Линдберга. В племенную книгу крупного рогатого скота эстонской голландско-фризской породы записано 127 быков — потомков

Пярта, а в Госплемкнигу эстонского черно-пестрого скота — 293 быка (схема 8).

Линия Пярта Н 2505 больше всего распространена в совхозе «Вийсу» через сына Пяргеля Н 4202 и внука Пилка ЭСНF 4828—103.

Родоначальник линии Нээро ЭСНF 173—4903 родился на Вяндраской опытной станции. В Госплемкнигу до сего времени записано 160 быков его потомков. Потомство Нээро из первого поколения также получено на Вяндраской опытной станции. Потомство второго поколения распространилось в большинстве от сыновей Нээро Набраса ЭСНF 389 и Нюблика ЭСНF 314, первый из которых принадлежал Вяндраской опытной станции и второй — отделению «Виймси» — совхоза «Пирита». Группа быков Нээро используется на Таллинской и Раквереской станциях искусственного осеменения.

Сравнение продуктивности 16 дочерей Нээро ЭСНF 173—4903 с 13 сверстницами показало повышение жирномолочности дочерей указанного быка на 0,12%.

Херос Н 4394 родился в 1942 году в Восточной Фризляндии. Удой матери Хероса составил в 1943 году 4430 кг, жирность молока 4,1%. Удой его матери отца в 1943 году составил 5134 кг жирность молока 4,1%. В госплемкнигу записано до настоящего времени 54 быка — потомка Хероса Н 4394 (схема 10). На Таллинской станции искусственного осеменения используется внук Хероса Крапс ЭСНF 816 и сыновья этого быка. Крапс и его сыновья родились на Вяндраской опытной станции.

В. КУТТИ

Директор Госплемрассадника крупного рогатого скота эстонской черно-пестрой породы

KASUTATUD LÜHENDITE SELETUS
ОБЪЯСНЕНИЯ ПРИНЯТЫХ СОКРАЩЕНИЙ

Eesti mustakirjut tõugu puhtatõuliste veiste tõuraamatu riiklik tõumärk	ЭСНF	— Марка Государственной племенной книги чистопородных животных эстонской черно-пестрой породы
Eesti mustakirjut tõugu ristandveiste tõuraamatu riiklik tõumärk	ЭСНFМ	— Марка Государственной племенной книги помесей эстонской черно-пестрой породы
Eesti hollandi-friisi tõugu puhtatõuliste veiste tõumärk kuni 1947. aastani	H	— Марка чистопородных животных эстонской голландско-фризской породы до 1947 года
Eesti hollandi-friisi tõugu ristandveiste tõumärk kuni 1947. aastani	HS	— Марка помесей эстонской черно-пестрой породы до 1947 года
Hollandi Friisi maakonna tõuraamatu märk («Frisch Rundvee Stamboek»)	FRS	— Марка племенной книги Голландии (Фризляндии)
Hollandi ülejäänud maakondade tõuraamatu märk («Nederlandsch Rundvee Stamboek»)	NRS	— Марка племенной книги Голландии (других провинций)
Rootsi mustakirjut tõugu veiste tõuraamatu märk	R	— Марка племенной книги шведского черно-пестрого скота
Oldenburgi tõuraamatu märk	O	— Марка племенной книги Ольденбурга
Ida-Preisi tõuraamatu märk	OH	— Марка племкниги Восточной Пруссии
Ida-Friisi tõuraamatu märk	OSt	— Марка племкниги Восточной Фризляндии
Aasta	a.	— Год
Abimajand	abimaj.	— Подсобное хозяйство
Eluskaal	elk.	— Живой вес
Eesti mustakirjut tõugu	emk.	— Эстонская черно-пестрая порода
Eesti punast tõugu	ep.	— Красная эстонская порода
Katsejaam	katsej.	— Опытная станция
Keskmine	keskm.	— Средний
Kilogramm	kg	— Килограмм
Klass	kl.	— Класс
Kolhoos	kolh.	— Колхоз
Kuu	k.	— Месяц
Mõõdetud veiste arv	-n	— Количество животных
Nimeline	nim.	— Имени
Number	nr.	— Номер
Omski obl. riikliku tõuraamatu märk	OM	— Марка племкниги Омской области
Punkti	p.	— Точка
Puhtatõuline	pt.	— Чистопородный
Põlvkond	põlvk.	— Поколение
Rajoon	raj.	— Район

Riiklik	riikl.	—	Государственный
Riiklik tõuraamat	RTR	—	Госплемкнига
Sovhoos	sovh.	—	Совхоз
Sündinud	sünd.	—	Родился
Õppemajand	õppemaj.	—	Учебное хозяйство
	EMA	—	Мать
Emaema	EE	—	Мать матери
Emaisa	EI	—	Отец матери
Emaema ema	EEE	—	Мать матери матери
Emaema isa	EEI	—	Отец матери матери
Emaisa ema	EIE	—	Мать отца матери
Emaisa isa	EII	—	Отец отца матери
	ISA	—	Отец
Isaema	IE	—	Мать отца
Isaisa	II	—	Отец отца
Isaisa isa	III	—	Отец отца отца
Isaisa ema	IIE	—	Мать отца отца
Isaema ema	IEE	—	Мать матери отца
Isaema isa	IEI	—	Отец матери отца
Turja kõrgus	tk	—	Высота в холке
Selja kõrgus	sk	—	Высота спины
Ristluu kõrgus	rk	—	Высота в крестце
Rinna sügavus	rs	—	Глубина груди
Rinna laius	rl	—	Ширина груди
„ ümbermõõt	rü	—	Обхват груди
Kere põikpikkus rihmaga	kpr	—	Длина туловища лентой
Laudja laius puusanukkidest	ll^1	—	Ширина зада в моклоках
„ „ reieliigestest	ll^2	—	Ширина зада в тазобедренных сочленениях
Laudja pikkus	lp	—	Длина зада

TÕURAAMATU VI KÕITES AVALDATUD TÕUKARJAMAJANDITE NIMESTIK TÄHESTIKULISES JÄRJESTUSES

АЛФАВИТНЫЙ СПИСОК ПЛЕМЕННЫХ ХОЗЯЙСТВ, ЖИВОТНЫЕ КОТОРЫХ ОПУБЛИКОВАНЫ В VI ТОМЕ ГОСУДАРСТВЕННОЙ ПЛЕМЕННОЙ КНИГИ

Majand ja rajoon Хозяйство и район	Tõuraamatu numbrid Номер Государственной племенной книги		
	pullid ЭСНF быки	lehmad ЭСНF коровы	lehmad ЭСНFМ коровы
1	2	3	4
Ahekõnnu kolh., Rapla raj.	1191	—	—
Alavere sovh., Harju raj.	1249	—	4696
Alliku sovh., Paide raj.	—	—	4748—4766
Anija kolh., Harju raj.	1247	—	4334—4338
«Bolševiku» kolh., Pärnu raj.	1147, 1234	6239, 6243—6245, 7293—7297	4046, 4650—4652
«Bolševiku» kolh., Rapla raj.	—	7007—7009	—
«Edasi» kolh., Paide raj.	—	6653	4274
«Edu» kolh., Harju raj.	1254	7361—7373	4698—4706
Eesti Mustakirju Karja Riiklik Tõulava, Harju raj.	1154—1155, 1159—1160, 1175—1176, 1201—1203, 1206, 1209—1210, 1264—1269, 1271—1272	—	—
«Energia» kolh., Rakvere raj.	—	6459—6469, 6475—6477	4160, 4292
«Estonia» kolh., Paide raj.	1168	7337—7359, 7379—7383	4694, 4714—4716
ETKVL-i Aianduskombinaadi Jõhvi aiand, Rakvere raj.	1158, 1239	6419—6437, 7273—7283, 7585—7587	4120, 4158, 4162, 4648, 4798
ETKVL-i Aianduskombinaadi Vana-Aaviku põllumaj., Harju raj.	—	6413—6417, 6697, 7187—7191	—
Haiba sovh., Harju raj.	—	6253—6265, 6335, 7193—7207, 7223	4058, 4666—4670
Harku-Järve aiandussovh., Harju raj.	1241	7075—7081	4676—4680
Hõreda sovh., Rapla raj.	—	7031—7043	4564
«Jõu» kolh., Rapla raj.	1186	—	—
Järvakandi kolh., Rapla raj.	1243	7307	4682—4684

1	2	3	4
«Jüriöö» kolh., Rapla raj.	1156	6345—6383, 7017—7029	4104—4114, 4558—4562
«Kaardiväelase» kolh., Paide raj.	—	6641—6651, 7499—7535	4276—4284, 4734—4746
«Kajaka» kolh., Pärnu raj.	1215	—	—
Kalinini-nim. kolh., Harju raj.	1233	6445—6447, 7299—7303	4126—4138, 4654—4664, 4728—4730
Karjaküla sovh., Harju raj.	1246	7313—7319	—
Kavaru kolh., Pärnu raj.	1217	—	—
Kehra sovh., Harju raj.	1164, 1235—1238	7241—7271	4672—4674
Kehtna kolh., Rapla raj.	1146	6223—6237, 6241, 7161—7185	4026—4044, 4612—4626
Kehtna näidissovh., Rapla raj.	—	6563—6593, 6755—6773, 7399—7425	4244, 4256, 4378
Keila sovh., Harju raj.	1240	7305	—
«Kevade» kolh., Rapla raj.	1200	—	—
«Kindluse» kolh., Harju raj.	—	—	4148—4154
Kingissepa-nim. kolh., Pärnu raj.	1192, 1195, 1199	—	—
Kodila sovh., Rapla raj.	1174, 1187—1188	6683—6687	—
Kohila sovh., Rapla raj.	—	6551—6557, 6623, 7325—7335, 7441—7443	4248—4254, 4642
Kostivere sovh., Harju raj.	1212	6781—6787, 6821—6831, 6835—6841	4428—4438, 4466
Kuimetsa kolh., Rapla raj.	1263	7537	4768
Kuusalu kolh., Harju raj.	1230	6479—6491, 7209—7221	4164—4196, 4628—4640
Lauristini-nim. kolh., Harju raj.	—	6337—6343	4056, 4062—4102
«Lembitu» kolh., Pärnu raj.	1193—1194	—	—
«Lembitu» kolh., Rapla raj.	—	7321—7323	—
Lenini-nim. kolh., Rapla raj.	1196—1198	6701—6707, 6985—6997	4328—4332, 4536—4540
«Lenini Tee» kolh., Rapla raj.	1248	6691—6695, 7445—7449	4272, 4314
«Leninliku Tee» kolh., Haapsalu raj.	—	6385—6405	4116—4118
Mitšurini-nim. kolh., Harju raj.	1141, 1228—1229	6123—6161, 7127—7159	3926—3960
Mitšurini-nim. sovh., Rapla raj.	—	6473, 6499, 6661—6677	4580—4604
Märjamaa Põllumajandusloomade Kunstliku Seemenduse Jaam, Rapla raj.	1150—1153	—	—
Nurme sovh., Pärnu raj.	1148	—	4050—4054
«Nõukogude Kaluri» kolh., Pärnu raj.	1213	—	—
«Oktoobri Võidu» kolh., Harju raj.	1161—1163, 1273—1274	—	4198—4220, 4224—4226, 4808—4816
«Partisani» kolh., Rapla raj.	1190, 1244—1245	7309—7311	4310—4312, 4316—4326, 4686—4692
Peningi sovh., Harju raj.	1169	6709—6735, 6739, 6743—6745, 6749	4308, 4340—4376

1	2	3	4
Pirita aiandussovh., Harju raj.	—	6407—6411	—
«Punalipu» kolh., Rapla raj.	1255—1256	7375—7377	4708—4712
«Punalipu» kolh., Paide raj.	1167	—	—
Purila sovh., Rapla raj.	1227	6531—6549, 6559—6561, 6625—6635, 6657—6659, 7083—7125	4242, 4246, 4268 – 4270, 4576—4578
Põdrangu sovh., Rakvere raj.	—	—	4290
«Põlduri» kolh., Rapla raj.	1224	—	4468—4472, 4550—4556
«Rahva Võidu» kolh., Harju raj.	1275	6843—6883, 7601—7615	4426, 4440—4464, 4818—4824
Raikküla Erirežiimiga Internaatkooli abimaj., Rapla raj.	—	6655, 6689, 7011—7015	—
Rajoonidevahelise Elusloomade Ostu-Müügi Paide kontori Vaino-Jaani maj., Paide raj.	—	6909—6915	—
Rakvere Põllumajandusloomade Kunstliku Seemenduse Jaam, Rakvere raj.	1177—1179, 1219—1223	7589—7591	4800—4802
Ravila sovh., Harju raj.	1142	—	—
Riisipere sovh., Harju raj.	—	6449—6455	4156, 4286
Saida sovh., Harju raj.	1225—1226	6457, 6493—6497, 6501—6529, 7045—7071	4228—4240, 4288, 4566—4574
Salutaguse sovh., Rapla raj.	—	6737, 6741, 6747, 6753	4222, 4380—4388
Saku näidissovh., Harju raj.	—	6163—6187, 7387—7397	3962—3964, 4726
«Sangari» kolh., Harju raj.	—	6189—6195	3966—3982
Saue sovh., Harju raj.	1259—1262	7497	—
Selja kolh., Pärnu raj.	—	6775—6779	4408
Sommerlingi-nim. sovh., Harju raj.	1231—1232	6789—6819	4410—4424
Sooniste sovh., Rapla raj.	1180—1185	—	—
«Sotsialismi Tee» kolh., Harju raj.	1170, 1250	—	—
Suvorovi-nim. kolh., Harju raj.	1251	—	—
Särevere sovh., Paide raj.	—	—	4060
Tallinna Põllumajandusloomade Kunstliku Seemenduse Jaam, Harju raj.	1143—1145, 1171—1172, 1204—1205, 1207—1208, 1270	—	—
«Tasuja» kolh., Harju raj.	—	6679—6681, 6699	4300—4306
«Tee Kommunismile» kolh., Rapla raj.	—	6213—6221, 6999—7001	4004—4024, 4542—4544

1	2	3	4
Tori näidissovh., Pärnu raj.	—	6247—6251, 6621, 6751, 6929—6973, 7285—7291, 7565—7583	4488—4520, 4644—4646, 4794—4796
Tori Põllumajandusloomade Kunstliku Seemenduse Jaam, Pärnu raj.	1165—1166	—	—
«Tuleviku» kolh., Harju raj.	1252	7539—7545	4770—4792
«Töösangari» kolh., Harju raj.	1253	—	—
«Töötava Talupoja» kolh., Harju raj.	1211	7427—7433	4140—4146
Ubja sovh., Rakvere raj.	—	6197—6211	3984—4002
«Uue Kasari» kolh., Haapsalu raj.	—	7003—7005	4546—4548
«Vabaduse» kolh., Rapla raj.	—	7451—7495	4732
Vahastu kolh., Rapla raj.	1242	—	—
Valgmaa kolh., Paide raj.	—	6917—6927	4474—4486
Valgu sovh., Rapla raj.	1218	—	—
Valingu kolh., Harju raj.	1140	7073	4606—4610
Vasalemma kolh., Harju raj.	1149	—	—
Viimsi kolh., Harju raj.	1157	6439—6443, 7435—7439	4122—4124
Viisu näidissovh., Paide raj.	—	6267—6333, 6637—6639	—
Vinni näidissovh., Rakvere raj.	—	6595—6619, 7593—7599	4258—4266, 4804—4806
«Võidu» kolh., Rapla raj.	1189	—	—
«Võidulipu» kolh., Pärnu raj.	—	—	4390—4406
Vändra Katsejaam, Pärnu raj.	—	6833, 6885—6907, 7225—7239, 7547—7563	—
«Ühenduse» kolh., Pärnu raj.	—	6975—6983	4522—4534
«Ühistöö» kolh., Rapla raj.	1173, 1257, 1258	6471, 7385	4048, 4294—4298, 4718—4724

PUHTATÕULISED PULLID
БЫКИ ЧИСТОПОРОДНЫЕ

1140 ELIIT ƏCHF

Valingu kolh., Harju raj. Sünd. 11. VIII 1959 Vändra Katsej., Pärnu raj.
Elk. 1 a. 7 k. 543 kg, välimik 85,5 p., klass eliit-rekord. RTR 27. II 1961.
Mõõtmed: tk 128, sk 130, rk 135, rs 70, rl 50, ll^1 52, ll^2 52, lp 54, kpr 168, rü 192.

EMA Auroora ƏCHF 3351
1958. 3—4901—227,1—4,63
EI Koit ƏCHF 261
EE Aime ƏCHF 629—27849
1954. 6—7261—292,7—4,03
EII Heros H 4394
EIE Kilk ƏCHF 321—27535
3—4—6—7 keskm.
7226—291,9—4,04
EEI Neegus H 3742
EEE Aliis 152 H 25619
1949. 6—4748—166,1—3,80

ISA Edison ƏCHF 801
II Adema 423 NRS 36293
IE Frougiene 24 NRS 375683
3—4—5 keskm.
5854—258,6—4,43
III Hiltjes Adema A FRS 37910
IIE Adema 322 FRS 173617
3.7—354—5437—252,3—4,64
IEI Adema 405 NRS 34806
IEE Frougiene 5 NRS 167682
9.5—316—7489—309,3—4,13

1141 NUGIS 166 ƏCHF

Mitšurini-nim. kolh., Harju raj. Sünd. 31. VII 1957 Pirita aiandussovh., Harju raj.
Elk. 3 a. 5 k. 780 kg, välimik 85,0 p., klass eliit. RTR 10. I 1961.
Mõõtmed: tk 143, sk 141, rk 140, rs 76, rl 54, ll^1 57, ll^2 52, lp 57, kpr 194, rü 214.

EMA Deboora ƏCHF 3611
1955/56. 2—3263—142,6—4,37
EI Kalev ƏCHF 178—4908
EE Kõrsik 29 ƏCHF 3929
1951. 1—4355—169,8—3,90
EII Lindi H 4499
EIE Ponne 3 H 22957
1939/40. 1—6360—272,3—4,28
EEI Aidu H 4560
EEE Nr. 148 H 26695
1948/49. 4787—198,2—4,14

ISA Naaber ƏCHF 527
II Neero ƏCHF 173—4903
IE Niida ƏCHF 1721
3—4—5—6 keskm.
5066—213,4—4,21
III Nestor, emk. pt.
IIE Anete H 20250
1942/43. 5—6067—230,1—3,79
IEI Neegus H 3742
IEE Nilla H 25797
1951. 5—6405—252,1—4,05

1142 LORD 529 ƏCHF

Ravila sovh., Harju raj. Sünd. 8. I 1958 Viisu näidissovh., Paide raj.
Elk. 3 a. 889 kg, välimik 87,5 p., klass eliit-rekord. RTR 23. I 1961.
Mõõtmed: tk 144, sk 142, rk 142, rs 78, rl 57, ll¹ 59, ll² 58, lp 61, kpr 200, rü 224.

EMA Flecki 667 ƏCHF 4983
1959. 2—4430—172,9—3,90
EI Kõmm ƏCHF 376
EE Flecki 562, emk. pt.
EII Kaim H 4669
EIE Brave 336 ƏCHF 731—27965
1951. 9249—352,4—3,81
EEI Pilk ƏCHF 103—4828
EEE Flecki 362 ƏCHF 985—28259
1951. 2—4529—175,2—3,88

ISA Laks ƏCHF 377
II Linas ƏCHF 73—4798
IE Astooria H 23147
1949. 9—6871—274,9—4,00
III Lindberg H 2363
IIE Naaskel H 23149
1939/40. 1—4703—191,9—4,08
IEI Atleet H 2385
IEE Asta H 19002
1937/38. 2—4958—215,8—4,33

1143 NUTANOM 208 ƏCHF

Tallinna Põllumajandusloomade Kunstliku Seemenduse Jaam, Harju raj.
Sünd. 26. XII 1958 Pirita aiandussovh., Harju raj.
Elk. 2 a. 10 k. 880 kg, välimik 85,0 p., klass eliit-rekord. RTR. 17. III 1961.
Mõõtmed: tk 146, sk 145, rk 152, rs 73, rl 50, ll¹ 57, ll² 53, lp. 57, kpr 198, rü 210.

EMA Jeedik 107 ƏCHF 4547
1958. 1—4081—177,1—4,34
EI Nüblik ƏCHF 314
EE Reedik ƏCHF 1519
1958. 7—6870—258,3—3,76
EII Neero ƏCHF 173—4903
EIE Noorus ƏCHF 1711
3—4—5—6—7 keskm.
6221—268,8—4,32
EEI Neero H 4590
EEE Nähik ƏCHF 5—27169
1944/45. 1—4033—154,9—3,84

ISA Naaber ƏCHF 527
II Neero ƏCHF 173—4903
IE Niida ƏCHF 1721
3—4—5—6 keskm.
5066—213,4—4,21
III Nestor emk. pt.
IIE Anete H 20250
1942/43. 5—6067—230,1—3,79
IEI Neegus H 3742
IEE Nilla H 25797
1951. 5—6405—252,1—4,05

1144 VILGAS ƏCHF

Tallinna Põllumajandusloomade Kunstliku Seemenduse Jaam, Harju raj.
Sünd. 23. II 1959 Vändra Katsej., Pärnu raj.
Elk. 2 a. 1 k. 705 kg, välimik 86,0 p., klass eliit-rekord. RTR 17. III 1961.
Mõõtmed: tk 142, sk 141, rk 147, rs 72, rl 48, ll¹ 55, ll² 56, lp 55, kpr 186, rü 208.

EMA Rahe ƏCHF 3349
1959. 4—5132—219,5—4,28
EI Neero ƏCHF 173—4903
EE Rõõmus ƏCHF 1801
1952. 1—3822—161,9—4,24
EII Nestor, emk. pt.
EIE Anete H 20250
1942/43. 5—6067—230,1—3,79
EEI Linas ƏCHF 73—4798
EEE Reelu H 25187
1950. 5—6207—253,9—4,09

ISA Vrei 140 ƏCHF 936
II Loke 120 R 27324
IE Freja 21 R 122198
1956. 3—6198—285,7—4,61
III Rikus R 25415
IIE Lotten 37 R 87315
1946. 2—6686—280,8—4,20
IEI Roland 100 R 26113
IEE Freja 16 R 112487
1952. 2—5304—218,5—4,12

1145 SÄRTS . ƏCHF

Tallinna Põllumajandusloomade Kunstliku Seemenduse Jaam, Harju raj.
Sünd. 1. IV 1959 Vändra Katsej., Pärnu raj.
Elk. 2 a. 700 kg, välimik 85,5 p., klass eliit-rekord. RTR 17. III 1961.
Mõõtmed: tk 144, sk 149, rk 146, rs 73, rl 49, ll¹ 55, ll² 52, lp 56, kpr 188, rü 206.

EMA Süsi ƏCHF 6105
1960. 1—4191—168,6—4,02
EI Linas ƏCHF 73—4798
EE Saida ƏCHF 1707
1952. 2—6177—229,8—3,72
EII Lindberg H 2363
EIE Naaskel H 23149
1939/40. 1—4703—191,9—4,08
EEI Neegus H 3742
EEE Siina H 25175
1949. 6—6933—256,0—3,69

ISA Seikal 100 ƏCHF 935
II Reints R 25024
IE Fokje 470 R 127676
1957. 3—5337—256,2—4,80
III Rients FRS 28793
IIE Diamants Trijntje FRS 123801
11.10—10488—475,1—4,53
IEI Foch 153 R 26351
IEE Fokje 212 R 114140
1954. 6—7112—293,7—4,13

1146 EPISTEL ƏCHF

Kehtna kolh., Rapla raj.
Sünd. 14. IV 1959 Vändra Katsej., Pärnu raj.
Elk. 1 a. 10 k. 545 kg, välimik 86,5 p., klass eliit-rekord. RTR 18. II 1961.
Mõõtmed: tk 131, sk 131, rk 136, rs 70, rl 45, ll¹ 54, ll² 50, lp 51, kpr 166, rü 194.

EMA Reta ƏCHF 4575
1957. 1—4715—186,5—3,95
EI Neero ƏCHF 173—4903
EE Reedik ƏCHF 1869
1952/53. 1—5849—229,3—3,32
EII Nestor, emk. pt.
EIE Anete H 20250
1942/43. 5—6067—230,1—3,79
EEI Pearu ƏCHF 142—4867
EEE Ristik ƏCHF 849—28099
1952. 3—6441—282,1—4,38

ISA Edison ƏCHF 801
II Adema 423 NRS 36293
IE Frougiene 24 NRS 375683
3—4—5 keskm.
5854—258,6—4,43
III Hiltjes Adema A FRS 37910
IIE Adema 322 NRS 173617
3.7—354—5437—252,3—4,64
IEI Adema 405 NRS 34806
IEE Frougiene 5 NRS 167682
9.5—316—7489—309,3—4,13

1147 NAABER ƏCHF

«Bolševiku» kolh., Pärnu raj.
Sünd. 8. III 1959 oma karjas.
Elk. 2 a. 572 kg, välimik 85,0 p., klass eliit-rekord. RTR 24. II 1961.
Mõõtmed: tk 136, sk 137, rk 140, rs 71, rl 50, ll¹ 50, ll² 42, lp 54, kpr 174, rü 192.

EMA Auguste ƏCHF 2723
1955/56. 3—4727—190,6—4,03
EI Linge ƏCHF 21—4746
EE Salli 71, emk. IV põlvk.
2—2834—102,3—3,60
EII Lindberg H 2363
EIE Aare H 24541
1953. 11—5523—204,0—3,69
EEI Amor H 4436
EEE Neelik 65, emk. III põlvk.

ISA Narro ƏCHF 978
II Nabras ƏCHF 389
IE Rahe 281 ƏCHF 3349
1959. 4—5132—219,5—4,28
III Neero ƏCHF 173—4903
IIE Noorus ƏCHF 1711
1954. 4—6656—299,4—4,50
IEI Neero ƏCHF 173—4903
IEE Rõõmus ƏCHF 1801
1952. 1—3822—161,9—4,24

1148 NÄPITS ƏCHF

Nurme sovh., Pärnu raj.
Sünd. 12. IV 1957 Vändra Katsej., Pärnu raj.
Elk. 3 a. 10 k. 848 kg, välimik 86,5 p., klass eliit-rekord. RTR 22. II 1961.
Mõõtmed: tk 132, sk 135, rk 138, rs 74, rl 55, ll¹ 53, ll² 52, lp 56, kpr 190, rü 222.

EMA Lüüs, emk. pt.
1957. 1—3934—150,0—3,81
EI Koit ƏCHF 261
EE Lahe ƏCHF 2557
1956. 3—5320—228,5—4,30
EII Heros H 4394
EIE Kilk ƏCHF 321—27535
3—4—6—7 keskm.
7226—291,9—4,04
EEI Neero ƏCHF 173—4903
EEE Laani ƏCHF 1799
1953/54. 2—5418—222,7—4,11

ISA Nabras ƏCHF 389
II Neero ƏCHF 173—4903
IE Noorus ƏCHF 1711
1954. 4—6656—299,4—4,50
III Nestor, emk. pt.
IIE Anete H 20250
1942/43. 6067—230,1—3,79
IEI Neegus H 3742
IEE Noole H 27127
1949. 5—6003—249,5—4,16

1149 PEETER ƏCHF

Vasalemma kolh., Harju raj.
Sünd. 27. III 1959 Kehra sovh., Harju raj.
Elk. 2 a. 539 kg, välimik 83,0 p. klass I. RTR 23. III 1961.
Mõõtmed: tk 134, sk 133, rk 137, rs 68, rl 52, ll¹ 53, ll² 52, lp 51, kpr 160, rü 196.

EMA Nr. 353, emk. pt.
1959/60. 3—4313—172,1—4,08
EI Naapol ƏCHF 303
EE Varga 177, ƏCHF 1953
1955. 4—4412—172,1—3,90
EII Neero ƏCHF 173—4903
EIE Neelik ƏCHF 625—27845
3—4 keskm. 5800—238,1—4,10
EEI Ats H 4725
EEE Virgu 106, ƏCHF 597—27815
1949. 1—2741—98,0—3,58

ISA Peeter ƏCHF 1072
II Prints 329, emk. pt.
IE Helde 78 ƏCHF 4185
1953/54. 3—3749—149,9—4,00
III Leemet H 4458
IIE Kahelauguga 329 ƏCHF 725—27959
1949. 2—3368—146,1—4,31
IEI Kaur H 4086
IEE Kenik H 26741
1949/50. 3390—125,9—3,71

1150 ETTUR ƏCHF

Märjamaa Põllumajandusloomade Kunstliku Seemenduse Jaam, Rapla raj.
Sünd. 10. XI 1958 Vändra Katsej., Pärnu raj.
Elk. 2 a. 8 k. 833 kg, välimik 94,0 p., klass eliit-rekord. RTR 19. VII 1961.
Mõõtmed: tk 137, sk 136, rk 141, rs 75, rl 55, ll¹ 59, ll² 56, lp 57, kpr 188, rü 225.

EMA Ame ƏCHF 3347
3—4—5 keskm.
5496—238,8—4,34
EI Koit ƏCHF 261
EE Auna ƏCHF 2611
4—5—6 keskm.
4665—178,1—3,82
EII Heros H 4394
EIE Kilk ƏCHF 321—27535
3—4—6—7 keskm.
7226—291,9—4,04
EEI Linas ƏCHF 73—4798
EEE Astooria H 23147
1949. 9—6871—274,9—4,00

ISA Edison ƏCHF 801
II Adema 423 NRS 36293
IE Frougiene 24 NRS 375683
3—4—5 keskm.
5854—258,6—4,43
III Hiltjes Adema A FRS 37910
IIE Adema 322 FRS 173617
3.7—354—5437—252,3—4,64
IEI Adema 405 NRS 34806
IEE Frougiene 5 NRS 167682
9.5—316—7489—309,3—4,13

1151 EELDUS — ƏCHF

Märjamaa Põllumajandusloomade Kunstliku Seemenduse Jaam, Rapla raj.
Sünd. 25. V 1959 Vändra Katsej., Pärnu raj.
Elk. 2 a. 2 k. 611 kg, välimik 85,5 p., klass eliit-rekord. RTR 19. VII 1961.
Mõõtmed: tk 127, sk 127, rk 133, rs 68, rl 46, ll¹ 51, ll² 53, lp 53, kpr 166, rü 203.

EMA Lahe ƏCHF 2557
1956. 3—5320—228,5—4,30
EI Neero ƏCHF 173—4903
EE Laani ƏCHF 1799
1953. 2—5418—222,7—4,11
EII Nestor, emk. pt.
EIE Anete H 20250
1942/43. 5—6067—230,1—3,79
EEI Lindberg H 2363
EEE Leelu H 25189
1950. 5—6401—261,8—4,09

ISA Edison ƏCHF 801
II Adema 423 NRS 36293
IE Frougiene 24 NRS 375683
3—4—5 keskm.
5854—258,6—4,43
III Hiltjes Adema A FRS 37910
IIE Adema 322 FRS 173617
3.7—354—5437—252,3—4,64
IEI Adema 405 NRS 34806
IEE Frougiene 5 NRS 167682
9.5—316—7489—309,3—4,13

1152 EKKUR — ƏCHF

Märjamaa Põllumajandusloomade Kunstliku Seemenduse Jaam, Rapla raj.
Sünd. 21. VIII 1959 Vändra Katsej., Pärnu raj.
Elk. 1 a. 11 k. 636 kg, välimik 88,0 p., klass eliit-rekord. RTR 19. VII 1961.
Mõõtmed: tk 135, sk 133, rk 135, rs 72, rl 52, ll¹ 51, ll² 51, lp 54, kpr 172, rü 205.

EMA Sirka ƏCHF 4565
1959. 2—4180—190,4—4,56
EI Neero ƏCHF 173—4903
EE Sale ƏCHF 2891
1958. 4—6524—272,1—4,17
EII Nestor, emk. pt.
EIE Anete H 20250
1942/43. 5—6067—230,1—3,79
EEI Linas ƏCHF 73—4798
EEE Saida ƏCHF 1707
1952. 2—6177—229,8—3,72

ISA Edison ƏCHF 801
II Adema 423 NRS 36293
IE Frougiene 24 NRS 375683
3—4—5 keskm.
5854—258,6—4,43
III Hiltjes Adema A FRS 37910
IIE Adema 322 FRS 173617
3.7—354—5437—252,3—4,64
IEI Adema 405 NRS 34806
IEE Frougiene 5 NRS 167682
9.5—316—7489—309,3—4,13

1153 ELLUR — ƏCHF

Märjamaa Põllumajandusloomade Kunstliku Seemenduse Jaam, Rapla raj.
Sünd. 13. XI 1959 Vändra Katsej., Pärnu raj.
Elk. 1 a. 8 k. 584 kg, välimik 85,0 p., klass eliit-rekord. RTR 19. VII 1961.
Mõõtmed: tk 130, sk 130, rk 133, rs 67, rl 66, ll¹ 52, ll² 52, lp 53, kpr 170, rü 198

EMA Ame ƏCHF 3347
3—4—5 keskm.
5496—238,8—4,34
EI Koit ƏCHF 261
EE Auna ƏCHF 2611
4—5—6 keskm.
4665—178,1—3,82
EII Heros H 4394
EIE Kilk ƏCHF 321—27535
3—4—6—7 keskm.
7226—291,9—4,04
EEI Linas ƏCHF 73—4798
EEE Astooria H 23147
1949. 9—6871—274,9—4,00

ISA Edison ƏCHF 801
II Adema 423 NRS 36293
IE Frougiene 24 NRS 375683
3—4—5 keskm.
5854—258,6—4,43
III Hiltjes Adema A FRS 37910
IIE Adema 322 FRS 173617
3.7—354—5437—252,3—4,64
IEI Adema 405 NRS 34806
IEE Frougiene 5 NRS 167682
9.5—316—7489—309,3—4,13

1154 HENDRIK ƏCHF

Eesti Mustakirju Karja Riiklik Tõulava, Harju raj.
Sünd. 26. II 1959 Hollandis.
Elk. 2 a. 9 k. 725 kg, välimik 88,0 p., klass eliit-rekord. RTR 19. VII 1961.
Mõõtmed: tk 133, sk 130, rk 131, rs 73, rl 54, ll¹ 58, ll² 50, lp 52, kpr 184, rü 212.

EMA Suze 33 FRS 291250
5.1—315—5194—236,3—4,55
EI Joltjes Adema FRS 38193
EE Suze 26 FRS 200584
4.0—354—5837—256,8—4,40
EII Annas Adema 2 FRS 33209
EIE Joltje 18 FRS 153974
9.1—329—7320—306,7—4,19
EEI Olivier FRS 33086
EEE Suze 21 FRS 184008
4.0—346—5294—229,8—4,35

ISA Toerenburgs Diamant FRS 44430
II Annas Adema FRS 30587
IE Toerenburgs Sietske 35 FRS 210056
6.1—328—7301—288,4—3,95
III Willem Adema FRS 28773
IIE Anna 53 FRS 136145
9.0—356—7483—330,7—4,42
IEI Bernard FRS 27067
IEE Sietske 24 FRS 165427
5.7—320—568—220,5—3,96

1155 KOSMOS ƏCHF

Eesti Mustakirju Karja Riiklik Tõulava, Harju raj.
Sünd. 5. V 1959 Hollandis.
Elk. 2 a. 6 k. 813 kg, välimik 94,5 p., klass eliit-rekord. RTR 19. VII 1961.
Mõõtmed: tk 133, sk 130, rk 133, rs 76, rl 55, ll¹ 58, ll² 52, lp 56, kpr 192, rü 220.

EMA Felsum Catharina 16 FRS 249181
4.5—337—7006—320,2—4,57
EI Roosjes Athleet FRS 35133
EE Catharina 14 FRS 186477
4.6—420—6993—324,5—4,64
EII Rutjes Eduard 2 FRS 31646
EIE Sietsche Roosje FRS 130328
7.10—363—8069—324,4—4,02
EEI Jan FRS 31806
EEE Catharina 6 FRS 137414
5.2—317—5757—234,3—4,07

ISA Botermijn 2 FRS 48927
II Douwe FRS 41204
IE Gooitske 58 FRS 227597
4.7—358—3—7228—311,5—4,31
III Karel FRS 38381
IIE Jetske 43 FRS 212954
6.9—359—5791—229,9—3,97
IEI Annas Adema FRS 30587
IEE Gooitske 30 FRS 169446
7.10—301—6065—241,4—3,98

1156 NORD ƏCHF

«Jüriöö» kolh., Rapla raj.
Sünd. 2. VI 1959 oma karjas.
Elk. 1 a. 9 k. 649 kg, välimik 86,0 p., klass eliit-rekord. RTR 16. III 1961.
Mõõtmed: tk 138, sk 139, rk 140, rs 70, rl 46, ll¹ 58, ll² 52, lp 58, kpr 178, rü 204.

EMA Auli ƏCHF 4931
1958/59. 1—4131—193,3—4,68
EI Prints ƏCHF 322
EE Nauma ƏCHF 4179
1957. 2—5235—203,5—3,89
EII Pillar H 4723
EIE Kaunike 13 H 26249
1952/53. 7102—284,1—4,0
EEI Mälli ƏCHF 190
EEE Toti 119 ƏCHF 1617
1951/52. 2—3865—143,0—3,7

ISA Natt ƏCHF 1025
II Narmas ƏCHF 596
IE Malve 524 ƏCHF 2749
1955. 2—4211—175,0—4,16
III Neero ƏCHF 173—4903
IIE Landa ƏCHF 2079
1950. 2—5758—246,0—4,27
IEI Kaim H 4669
IEE Malve 374 ƏCHF 2099
1955. 6—5518—220,5—4,00

1157 ENU ƏCHF

Viimsi kõlh., Harju raj.
Sünd. 27. X 1958 Vändra Katsej., Pärnu raj.
Elk. 2 a. 5 k. 725 kg, välimik 86,0 p., klass eliit-rekord. RTR 11. IV 1961.
Mõõtmed: tk 134, sk 132, rk 139, rs 73, rl 55, ll^1 56, ll^2 57, lp 56, kpr 184, rü 212.

EMA Aliida ƏCHF 5071
1960. 2—4221—189,5—4,49
EI Nabras ƏCHF 389
EE Aime ƏCHF 629—27849
1954. 6—7261—292,7—4,03
EII Neero ƏCHF 173—4903
EIE Noorus ƏCHF 1711
1954. 4—6656—299,4—4,50
EEI Neegus H 3742
EEE Aliis H 25619
1949. 6—4748—166,1—3,80

ISA Edison ƏCHF 801
II Adema 423 NRS 36293
IE Frougiene 24 NRS 375683
3—4—5 keskm.
5854—258,6—4,43
III Hiltjes Adema A FRS 37910
IIE Adema 322 FRS 173617
3.7—354—5437—252,3—4,64
IEI Adema 405 NRS 34806
IEE Frougiene 5 NRS 167682
9.5—316—7489—309,3—4,13

1158 TÄHT ƏCHF

ETKVL-i Aianduskombinaadi Jõhvi Aiand, Rakvere raj.
Sünd. 14. IX 1957 ETKVL-i Aianduskombinaadi Vana-Aaviku põllumaj., Harju raj.
Elk. 3 a. 8 k. 830 kg, välimik 88,0 p., klass eliit-rekord. RTR 14. IV 1961.
Mõõtmed: tk 139, sk 139, rk 139, rs 77, rl 57, ll^1 55, ll^2 55, lp 55, kpr 182, rü 228.

EMA Täpsi ƏCHF 4069
1959/60. 4—4859—198,1—4,08
EI Naapol ƏCHF 303
EE Nr. 161, emk. pt.
1954. 3—4779—176,8—3,7
EII Neero ƏCHF 173—4903
EIE Neelik ƏCHF 625—27845
1949. 1—4757—186,5—3,92
EEI Vaabu H 4238
EEE Täpsi 56 H 26709
1949/50. 6—5180—190,8—3,8

ISA Vimm ƏCHF 810
II Kõmm ƏCHF 376
IE Vanda 385 ƏCHF 2103
1951. 1—5478—220,3—4,02
III Kaim H 4669
IIE Brave 336 ƏCHF 731—27965
1951. 3—9249—352,4—3,81
IEI Atleet II H 4422
IEE Viivik H 25433
1946/47. 1697—71,1—4,18

1159 AMAR ƏCHF

Eesti Mustakirju Karja Riiklik Tõulava, Harju raj.
Sünd. 15. X 1959 Hollandis.
Elk. 1 a. 8 k. 540 kg, välimik 92,0 p., klass eliit-rekord. RTR 20. VII 1961.
Mõõtmed: tk 123, sk 122, rk 127, rs 71, rl 48, ll^1 50, ll^2 48, lp 49, kpr 179, rü 199.

EMA Swetwyck Fetje 58 FRS 243436
3—4—5—6 keskm.
5644—260,8—4,62
EI Rotterda Paul FRS 36498
EE Fetje 56 FRS 206588
4.0—363—6215—276,6—4,45
EII Sikkema 78 FRS 33163
EIE Grietje 36 FRS 147965
5.9—354—7802—321,4—4,12
EEI Adema 279 FRS 29608
EEE Fetje 22 FRS 136660
5.5—310—4619—187,1—4,05

ISA Jelsumer Diamant Adema
FRS 45974
II Amarilla Annas Diamant 2
FRS 41071
IE Wimpie 47 FRS 128141
10.0—314—5894—303,0—5,14
III Diamant FRS 33251
IIE Anna 3 FRS 137664
9.1—324—6636—270,1—4,07
IEI Adema 197 FRS 22231
IEE Wimpie 32 FRS 92438
7.0—280—5664—233,9—4,13

1160 VOOTER — ЭСНF

Eesti Mustakirju Karja Riiklik Tõulava, Harju raj.
Sünd. 8. X 1959 Hollandis.
Elk. 1 a. 8 k. 590 kg, välimik 91,0 p., klass eliit-rekord. RTR 19. VII 1961.
Mõõtmed: tk 126, sk 128, rk 129, rs 70, rl 46, ll¹ 51, ll² 52, lp 50, kpr 168, rü 200.

EMA Diamantsje 16 FRS 337946
2.0—343—4142—193,1—4,66
EI Roosjes Athleet FRS 35133
EE Diamants Jantje 3 FRS 175632
7.6—361—6105—265,0—4,34
EII Rutjes Eduard 2 FRS 31646
EIE Sietsche Roosje FRS 130328
7.10—363—8069—324,4—4,02
EEI Willem Gerard FRS 30903
EEE Diamants Jantje 2
2.0—332—3353—140,5—4,19

ISA Jelsumer Gerard Wouter
FRS 47475
II Friso Wouter FRS 44116
IE Jelsumer Grietje 169
FRS 264750
5.0—300—6270—264,0—4,21
III Annas Adema FRS 30587
IIE Friso Juweeltje 75 FRS 224170
3.7—362—6255—260,2—4,16
IEI Jelsumer Juweel FRS 39893
IEE Jelsumer Grietje 135 FRS 211866
7.10—362—8460—347,7—4,11

1161 MÜRK — ЭСНF

«Oktoobri Võidu» kolh., Harju raj.
Sünd. 5. II 1959 «Rahva Võidu» kolh., Harju raj.
Elk. 2 a. 3 k. 713 kg, välimik 86,5 p., klass eliit. RTR 26. IV 1961.
Mõõtmed: tk 129, sk 129, rk 134, rs 74, rl 44, ll¹ 54, ll² 50, lp 52, kpr 184, rü 210.

EMA Tillu 380 ЭСНF 4451
1957/58. 2—4605—202,1—4,39
EI Lell ЭСНF 139—4864
EE Virke 341, emk. pt.
1952. 1—2263—81,5—3,6
EII Lembit H 4713
EIE Palli H 25687
1950/51. 7898—315,9—4,0
EEI Tugev ЭСНF 91—4816
EEE Viiri 95, emk. IV põlvk.
1950/51. 3—3391—115,3—3,4

ISA Priidu 555 ЭСНF 617
II Priidu ЭСНF 217
IE Lehik 527 H 25981
1951/52. 7—5543—249,8—4,51
III Pärt H 4296
IIE Lillik H 26809
1945/46. 2—3259—147,2—4,52
IEI Joll H 3367
IEE Talvik H 26033
1945/46. 3680—147,2—4,0

1162 NIITS 200 — ЭСНF

«Oktoobri Võidu» kolh., Harju raj.
Sünd. 16. VII 1958 Pirita aiandussovh., Harju raj.
Elk. 2 a. 9 k. 708 kg, välimik 85,0 p., klass eliit-rekord. RTR 27. IV 1961.
Mõõtmed: tk 134, sk 135, rk 139, rs 74, rl 45, ll¹ 54, ll² 52, lp 55, kpr 184, rü 210.

EMA Ballo 32 ЭСНF 3943
1958/59. 5—4989—193,1—3,87
EI Kalev ЭСНF 178—4908
EE Ita ЭСНF 1517
1958/59. 8—5660—228,8—4,04
4—5—7—8 keskm.
5467—214,7—3,93
EII Lindi H 4499
EIE Ponne 3 H 22957
1939/40. 1—6360—272,3—4,28
EEI Lindus ЭСНF 29—4754
EEE Maasi, emk. pt.

ISA Naaber ЭСНF 527
II Neero ЭСНF 173—4903
IE Niida ЭСНF 1721
3—4—5—6 keskm.
5066—213,4—4,21
III Nestor, emk. pt.
IIE Anete H 20250
1942/43. 5—6067—230,1—3,79
IEI Neegus H 3742
IEE Nilla H 25797
1951. 5—6405—252,1—4,05

1163 BOODO ƏCHF

«Oktoobri Võidu» kolh., Harju raj.
Sünd. 28. I 1956 Purila sovh. Rapla raj.
Elk. 5 a. 3 k. 990 kg, välimik 89,0 p., klass eliit-rekord. RTR 27. IV 1961.
Ei mõõdetud.

EMA Kanne 164 ƏCHFM 1960, IV põlvk.
1958/59. 6—5764—217,9—3,78
EI Kristjan H 4704
EE Laadik HS 23956, III põlvk.
1945/46. 1—3177—115,3—3,63
EII Billi H 3225
EIE Amanda 204 H 20426
1938/39. 2—5669—232,6—4,10

ISA Boodo ƏCHF 239
II Billi H 4597
IE Liidi 79 ƏCHF 761—28011
1950. 2—5752—216,3—3,76
III Bill H 3225
IIE Flecki 210 H 20420
1940/41. 6207—282,9—4,56
IEI Billi H 4597
IEE Liidi 19 ƏCHF 405—27619
1947/48. 2—3133—112,8—3,6

1164 NEERO ƏCHF

Kehra sovh., Harju raj.
Sünd. 15. VII 1957 oma karjas.
Elk. 3 a. 10 k. 731 kg, välimik 85,0 p., klass I. RTR 24. V 1961.
Mõõtmed: tk 142, sk 138, rk 140, rs 82, rl 53, ll^1 57, ll^2 56, lp 55, kpr 200, rü 205.

EMA Nr. 245 ƏCHF 3261
6—7 keskm. 4642—180,0—3,88
EI Ats H 4725
EE Maara 103 ƏCHFM 366—25100, IV põlvk.
1949/50. 2—4511—168,6—3,73
EII Lindberg H 3735
EIE Pilvi H 24213
1941/42. 2—4331—182,1—4,2
EEI Neegus H 4021
EEE Malla HS 22930, III põlvk.
1940/41. 3—8037—254,0—3,2

ISA Naapol ƏCHF 303
II Neero ƏCHF 173—4903
IE Neelik ƏCHF 625—27845
3—4 keskm. 5800—238,1—4,10
III Nestor, emk. pt.
IIE Anete H 20250
1942/43. 5—6067—230,1—3,79
IEI Lindberg H 2363
IEE Neljes H 25625
1944/45. 3—3145—147,5—4,69

1165 EMBLEEM ƏCHF

Tori Põllumajandusloomade Kunstliku Seemenduse Jaam, Pärnu raj.
Sünd. 11. VII 1959 Vändra Katsej., Pärnu raj.
Elk. 1 a. 11 k. 623 kg, välimik 85,0 p., klass eliit-rekord. RTR 20. VII 1961.
Mõõtmed: tk 130, sk 128, rk 135, rs 72, rl 43, ll^1 55, ll^2 55, lp 54, kpr 187, rü 195.

EMA Kilk ƏCHF 321—27535
3—4—6—7 keskm.
7226—291,4—4,04
EI Lindberg H 2363
EE Kitti H 20244
1940/41. 3—7000—267,0—3,81
EII Ceres Lindberg FRS 20033
EIE Ceres XLII FRS 80617
1935. 5940—251,9—4,24
EEI Noobel H 1431
EEE Kilk HS 8231, IV põlvk.
1931/32. 6912—236,4—3,43

ISA Edison ƏCHF 801
II Adema 423 NRS 36293
IE Frougiene 24 NRS 375683
3—4—5 keskm.
5854—258,6—4,43
III Hiltjes Adema A FRS 37910
IIE Adema 322 FRS 173617
3.7—354—5437—252,3—4,64
IEI Adema 405 NRS 34806
IEE Frougiene 5 NRS 167682
9.5—316—7489—309,3—4,13

1166 ELTON ƏCHF

Tori Põllumajandusloomade Kunstliku Seemenduse Jaam, Pärnu raj.
Sünd. 12. XI 1959 Vändra Katsej., Pärnu raj.
Elk. 1 a. 7 k. 615 kg, välimik 88,5 p., klass eliit-rekord. RTR 20. VII 1961.
Mõõtmed: tk 127, sk 125, rk 134, rs 71, rl 49, ll¹ 49, ll² 52, lp 54, kpr 172, rü 203.

EMA Niine ƏCHF 3355
1958. 3—4597—226,9—4,94
EI Linas ƏCHF 73—4798
EE Niida ƏCHF 1721
3—4—5—6 keskm.
5066—213,4—4,21
EII Lindberg H 2363
EIE Naaskel H 23149
1939/40. 1—4703—191,9—4,08
EEI Neegus H 3742
EEE Nilla H 25797.
1951. 5—6405—252,1—4,05

ISA Edison ƏCHF 801
II Adema 423 NRS 36293
IE Frougiene 24 NRS 375683
3—4—5 keskm. 5854—258,6—4,43
III Hiltjes Adema A FRS 37910
IIE Adema 322 FRS 173617
3.7—354—5437—252,3—4,64
IEI Adema 405 NRS 34806
IEE Frougiene 5 NRS 167682
9.5—316—7489—309,3—4,13

1167 NOBE 399 ƏCHF

«Punalipu» kolh., Paide raj.
Sünd. 3. VII 1957 Tartu näidissovh., Tartu raj.
Elk. 2 a. 10 k., 870 kg, välimik 91,0 p., klass eliit-rekord. RTR 29. V 1961.
Mõõtmed: tk 143, sk 145, rk 149, rs 88, rl 60, ll¹ 54, ll² 54, lp 60, kpr 190, rü 230.

EMA Oliivi 292 ƏCHF 3367
1955/56. 2—4066—163,4—4,02
EI Luka ƏCHF 171—4901
EE Olvi 187 ƏCHF 2061
1952. 1—2759—105,3—3,82
EII Linas ƏCHF 73—4798
EIE Astooria H 23147
1949. 9—6871—274,9—4,00
EEI Aidu H 4715
EEE Alli H 25771
1941/42. 1—2578—98,6—3,82

ISA Noobel ƏCHF 392
II Neero ƏCHF 173—4903
IE Kilk ƏCHF 321—27535
3—4—6—7 keskm.
7226—291,9—4,04
III Nestor, emk. pt.
IIE Anete H 20250
1942/43. 5—6067—230,1—3,79
IEI Lindberg H 2363
IEE Kitti H 20244
1940/41. 7000—267,0—3,81

1168 EETER 1332 ƏCHF

«Estonia» kolh., Paide raj.
Sünd. 27. II 1959 Vändra Katsej., Pärnu raj.
Elk. 2 a. 8 k. 773 kg, välimik 86,0 p., klass eliit-rekord. RTR 11. V 1961.
Mõõtmed: tk 129, sk 133, rk 139, rs 78, rl 59, ll¹ 59, ll² 58, lp 59, kpr 178, rü 224.

EMA Siiri ƏCHF 4571
1959/60. 3—6087—250,4—4,11
EI Neero ƏCHF 173—4903
EE Sirel ƏCHF 2575
1955. 2—4662—191,1—4,10
EII Nestor, emk. pt.
EIE Anete H 20250
1942/43. 5—6067—230,1—3,79
EEI Linas ƏCHF 73—4798
EEE Saida ƏCHF 1707
1952. 2—6177—229,8—3,72

ISA Edison ƏCHF 801
II Adema 423 NRS 36293
IE Frougiene 24 NRS 375683
3—4—5 keskm. 5854—258,6—4,43
III Hiltjes Adema A FRS 37910
IIE Adema 322 FRS 173617
3.7—354—5437—252,3—4,64
IEI Adema 405 NRS 34806
IEE Frougiene 5 NRS 167682
9.5—316—7489—309,3—4,13

1169 KULINAR 558 ЭСНF

Peningi sovh., Harju raj.
Sünd. 3. III 1958 Viisu näidissovh., Paide raj.
Elk. 3 a. 3 k. 920 kg, välimik 85,0 p., klass eliit-rekord. RTR 7. VI 1961.
Mõõtmed: tk 153, sk 149, rk 151, rs 84, rl 55, ll¹ 59, ll² 59, lp 56, kpr 200, rü 230.

EMA Tindi 467 ЭСНF 1857
1958. 6—5560—220,8—3,97
EI Atleet H 4422
EE Tinna 11 H 24169
1950. 5616—205,6—3,66
EII Atleet H 2385
EIE Piiga 192 H 19584
1940/41. 7822—323,5—4,14
EEI Maks H 2375
EEE Tiia H 20430
1940/41. 4815—198,4—4,12
ISA Kõu ЭСНF 411
II Kaim H 4669
IE Amanda 371 ЭСНF 999—28273
1952. 3—6710—281,8—4,20
III Kahur H 4036
IIE Aura H 21595
1940/41. 3—4820—248,2—5,15
IEI Pärgel H 4202
IEE Amanda 204 H 20426
1938/39. 2—5669—232,0—4,10

1170 NORD 607 ЭСНF

«Sotsialismi Tee» kolh., Harju raj.
Sünd. 3. III 1957 Peningi sovh., Harju raj.
Elk. 4 a. 1 k. 930 kg, välimik 86,5 p., klass eliit. RTR 23. III 1961.
Mõõtmed: tk 146, sk 145, rk 149, rs 77, rl 57, ll¹ 62, ll² 60, lp 60, kpr 190, rü 239.

EMA Noora 184 ЭСНFM 2148,
IV põlvk.
1954/55. 1—3892—149,5—3,84
EI Peedu, emk. IV põlvk.
EE Mooni 37 ЭСНFM 192—24924,
III põlvk.
1946/47. 1—3620—133,9—3,70
EII Pärdik ЭСНF 28—4753
EIE Kirjak 1, emk. III põlvk.
1949. 4210—151,6—3,6
ISA Nool ЭСНF 378
II Neero ЭСНF 173—4903
IE Kilk ЭСНF 321—27535
3—4—6—7 keskm.
7226—291,9—4,04
III Nestor, emk. pt.
IIE Anete H 20250
1942/43. 5—6067—230,1—3,79
IEI Lindberg H 2363
IEE Kitti H 20244
1940/41. 7000—267,0—3,81

1171 TENNO ЭСНF

Tallinna Põllumajandusloomade Kunstliku Seemenduse Jaam, Harju raj.
Sünd. 16. IV 1957 «9. Mai» kolh., Paide raj.
Elk. 4 a. 7 k. 910 kg, välimik 87,0 p., klass eliit-rekord. RTR 19. VII 1961.
Mõõtmed: tk 142, sk 140, rk 140, rs 82, rl 67, ll¹ 55, ll² 50, lp 55, kpr 209, rü 224.

EMA Niida ЭСНF 1721
3—4—5—6 keskm.
5066—213,4—4,21
EI Neegus H 3742
EE Nilla H 25797
1951. 5—6405—252,1—3,94
EII Pärt H 2505
EIE Nr. 112, H 16760
1938/39. 6317—265,5—4,20
EEI Atleet H 4042
EEE Nelli H 24583
1948/49. 8—6088—200,0—3,61
ISA Tarvas ЭСНF 493
II Kaim H 4669
IE Amanda ЭСНF 999—28273
1952. 3—6710—281,8—4,20
III Kahur H 4036
IIE Aura H 21595
1940/41. 3—4820—248,2—5,15
IEI Pärgel H 4202
IEE Amanda H 20426
1938/39. 2—5669—232,0—4,10

1172 NAKSUR ƏCHF

Tallinna Põllumajandusloomade Kunstliku Seemenduse Jaam, Harju raj.
Sünd. 4. II 1959 Tori näidissovh., Pärnu raj.
Elk. 2 a. 9 k. 760 kg, välimik 85,0 p., klass eliit-rekord. RTR 19. VII 1961.
Mõõtmed: tk 142, sk 141, rk 148, rs 78, rl 53, ll¹ 55, ll² 54, lp 56, kpr 180, rü 220.

EMA Taiga 81 ƏCHF 5477
3—4 keskm. 4918—210,8—4,29
EI Prints ƏCHF 260
EE Tanna ƏCHF 2933
1953/54. 1—4704—188,3—4,00
EII Pearu ƏCHF 142—4867
EIE Kilk ƏCHF 321—27535
3—4—6—7 keskm.
7226—291,9—4,04
EEI Amor H 4435
EEE Tiiu H 25711
1952. 9—5124—194,9—3,80

ISA Naspar ƏCHF 619
II Neero ƏCHF 173—4903
IE Ristik ƏCHF 849—28099
3—4—5 keskm.
6218—269,2—4,34
III Nestor, emk. pt.
IIE Anete H 20250
1942/43. 5—6067—230,1—3,79
IEI Neegus H 3742
IEE Rilla H 25185
1950. 7—6147—243,9—3,97

1173 POISS 140/204 ƏCHF

«Ühistöö» kolh., Rapla raj.
Sünd. 3. III 1959 Peningi sovh., Harju raj.
Elk. 2 a. 1 k. 652 kg, välimik 86,0 p., klass eliit-rekord. RTR 15. V 1961.
Mõõtmed: tk 136, sk 138, rk 144, rs 75, rl 50, ll¹ 54, ll² 52, lp 56, kpr 186, rü 200.

EMA Pulma 296 ƏCHF 6721
1959. 3—5300—205,6—3,88
EI Toomas, emk. pt.
EE Mako 84 ƏCHFM 2130,
IV põlvk.
1954/55. 3—5801—236,7—4,08
EII Pomm H 4561
EIE Noora 54 ƏCHFM 472—25216,
IV põlvk.
1949. 2—3700—133,2—3,60
EEI Kapral ƏCHF 101—4826
EEE Mooni 37 ƏCHFM 192—24924,
III põlvk.
1954. 4—4256—156,3—3,67

ISA Krahv ƏCHF 379
II Kaim H 4669
IE Juno 369 ƏCHF 995—28269
1954. 4—5837—240,9—4,13
III Kahur H 4036
IIE Aura H 21595
1940/41. 3—4820—248,2—5,15
IEI Pärgel H 4202
IEE Juno 292 H 27149
1946/47. 2—4361—159,8—3,66

1174 SASS 82 ƏCHF

Kodila sovh., Rapla raj.
Sünd. 3. V 1959 Kehtna näidissovh., Rapla raj.
Elk. 2 a. 1 k. 589 kg, välimik 87,0 p., klass eliit. RTR 23. VI 1961.
Mõõtmed: tk 138, sk 138, rk 140, rs 73, rl 46, ll¹ 55, ll² 53, lp 56, kpr 182, rü 192.

EMA Vilma 82 ƏCHF 551—27769
1949/50. 3—4737—175,3—3,7
EI Piitre H 4132
EE Lille, emk. pt.
1938. 1—2734—102,1—3,75
EII Villu H 2897
EIE Nr. 240 H 18288
1938/39. 5—5210—182,0—3,5
EEI Põmm H 1681

ISA Seikal 100 ƏCHF 935
II Reints R 25024
IE Fokje 470 R 127676
1957. 3—5337—256,2—4,80
III Rients FRS 28793
IIE Diamants Trijntje FRS 123801
11.10—10488—475,1—4,53
IEI Foch 153 R 26351
IEE Fokje 212 R 114140
1954. 7112—293,7—4,13

1175 ESSAR **ƏCHF**

Eesti Mustakirju Karja Riiklik Tõulava, Harju raj.
Sünd. 2. XII 1959 Vändra Katsej., Pärnu raj.
Elk. 1 a. 7 k. 475 kg, välimik 89,5 p., klass eliit-rekord. RTR 19. VII 1961.
Mõõtmed: tk 130, sk 130, rk 130, rs 66, rl 44, l^1 49, l^2 48, lp 50, kpr 152, rü 186.

EMA Nääps ƏCHF 4109
1959. 3—5121—251,6—4,91
EI Neero ƏCHF 173—4903
EE Nuku ƏCHF 2551
1955. 2—3380—152,8—4,52
EII Nestor, emk. pt.
EIE Anete H 20250
1942/43. 5—6067—230,1—3,79
EEI Neero ƏCHF 173—4903
EEE Nabe ƏCHF 329—27543
1956. 6—7433—313,3—4,21

ISA Edison ƏCHF 801
II Adema 423 NRS 36293
IE Frougiene 24 NRS 375683
3—4—5 keskm. 5854—258,6—4,43
III Hiltjes Adema A FRS 37910
IIE Adema 322 FRS 173617
3.7—354—5437—252,3—4,64
IEI Adema 405 NRS 34806
IEE Frougiene 5 NRS 167682
9.5—316—7489—309,3—4,13

1176 EDU **ƏCHF**

Eesti Mustakirju Karja Riiklik Tõulava, Harju raj.
Sünd. 19. XII 1959 Vändra Katsej., Pärnu raj.
Elk. 1 a. 7 k. 465 kg, välimik 87,0 p., klass eliit-rekord. RTR 20. VII 1961.
Mõõtmed: tk 123, sk 125, rk 129, rs 66, rl 41, l^1 46, l^2 47, lp 50, kpr 160, rü 179.

EMA Noorus ƏCHF 1711
3—4—5—6—7 keskm.
6221—268,8—4,32
EI Neegus H 3742
EE Noole 166 H 27127
1949. 5—6003—249,5—4,16
EII Pärt H 2505
EIE Nr. 112 H 16760
1938/39. 6317—265,5—4,20
EEI Lindberg H 2363
EEE Netti H 25617
1943/44. 2—3520—138,0—3,92

ISA Edison ƏCHF 801
II Adema 423 NRS 36293
IE Frougiene 24 NRS 3756683
3—4—5 keskm. 5854—258,6—4,43
III Hiltjes Adema A FRS 37910
IIE Adema 322 FRS 173617
3.7—354—5437—252,3—4,64
IEI Adema 405 NRS 34806
IEE Frougiene 5 NRS 167682
9.5—316—7489—309,3—4,13

1177 ROOP 754 **ƏCHF**

Rakvere Põllumajandusloomade Kunstliku Seemenduse Jaam, Rakvere raj.
Sünd. 13. IV 1959 Viisu näidissovh., Paide raj.
Elk. 2 a. 3 k. 616 kg, välimik 85,0 p., klass eliit-rekord. RTR 19. VII 1961.
Mõõtmed: tk 131, sk 132, rk 137, rs 74, rl 52, l^1 50, l^2 50, lp 52, kpr 176, rü 202.

EMA Tripsu 712 ƏCHF 6313
1959. 1—4989—208,0—4,17
EI Poloven, emk. IV põlvk.
EE Trillu 12 ƏCHF 719—27953
1951. 3—7046—270,8—3,84
EEI Naiivnõi 45, III põlvk.
EIE Boevaja 649 ОМГ 230
1951/52. 6—6572—262,9—4,00
EEI Atleet H 4422
EEE Triinu H 24877
1950. 4243—158,5—3,74

ISA Roorda Kees ƏCHF 791
II Südhoekster Kampioen
FRS 42876
IE Roorda Lokke 20 FRS 267589
2.1—357—5066—218,9—4,32
III Südhoekster Piet Eduard
FRS 35585
IIE Südhoekster Renske 35
FRS 187820
6.1—344—6333—264,7—4,18
IEI Roorda Adema FRS 39576
IEE Lokke 14 FRS 185938
5.6—365—6829—303,9—4,45

1178 ROLLER 941 ƏCHF

Rakvere Põllumajandusloomade Kunstliku Seemenduse Jaam, Rakvere raj.
Sünd. 21. V 1960 Viisu näidissovh., Paide raj.
Elk. 2 a. 4 k. 774 kg, välimik 91,0 p., klass eliit-rekord. RTR 19. IX 1962.
Mõõtmed: tk 131, sk 133, rk 133, rs 76, rl 52, ll¹ 51, ll² 50, lp 52, kpr 186, rü 217.

EMA Piiga 698 ƏCHF 5269
1959. 1—5133—213,8—4,17
EI Laks ƏCHF 377
EE Piiga 359 ƏCHF 981—28255
1950. 1—5035—202,7—4,03
EII Linas ƏCHF 73—4798
EIE Astooria H 23147
1949. 9—6871—274,9—4,00
EEI Pärgel H 4202
EEE Piiga 289 H 24871
1946/47. 2—2384—89,6—3,76
ISA Romb ƏCHF 1087
II Roorda Kees ƏCHF 791
IE Salli ƏCHF 4581
1959. 2—4382—204,0—4,66
III Südhoekster Kampioen FRS 42876
IIE Roorda Lokke 20 FRS 267589
6.1—357—5066—218,9—4,32
IEI Neero ƏCHF 173—4903
IEE Sirel ƏCHF 2575
1957. 4—6868—264,6—3,85

1179 ROPS 904 ƏCHF

Rakvere Põllumajandusloomade Kunstliku Seemenduse Jaam, Rakvere raj.
Sünd. 27. II 1960 Viisu näidissovh., Paide raj.
Elk. 2 a. 7 k. 739 kg, välimik 86,0 p., klass eliit-rekord. RTR 19. IX 1962.
Mõõtmed: tk 138, sk 137, rk 140, rs 73, rl 49, ll¹ 52, ll² 54, lp 54, kpr 191, rü 210.

EMA Piiga 636 ƏCHF 4963
1958/59. 2—5416—227,9—4,21
EI Kaim H 4669
EE Piiga 443 ƏCHF 1833
1952. 1—4280—160,5—3,75
EII Kahur H 4036
EIE Aura H 21595
1940/41. 3—4820—248,2—5,15
EEI Pilk ƏCHF 103—4828
EEE Piiga 359 ƏCHF 981—28255
1950. 1—5035—202,7—4,03
ISA Roorda Kees ƏCHF 791
II Südhoekster Kampioen FRS 42876
IE Roorda Lokke 20 FRS 267589
2.1—357—5066—218,9—4,32
III Südhoekster Piet Eduard FRS 35585
IIE Südhoekster Renske 35 FRS 187820
6.1—344—6333—264,7—4,18
IEI Roorda Adema FRS 39576
IEE Lokke 14 FRS 185938
5.6—365—6829—303,9—4,45

1180 PILL 535 ƏCHF

Sooniste sovh., Rapla raj.
Sünd. 27. VIII 1958 Haiba sovh., Harju raj.
Elk. 2 a. 11 k. 655 kg, välimik 85,0 p., klass I. RTR 16. VI 1961.
Mõõtmed: tk 142, sk 139, rk 138, rs 72, rl 54, ll¹ 54, ll² 51, lp 53, kpr 178, rü 205.

EMA Sirka 172 ƏCHF 3787
1958/59. 4—5815—238,6—4,10
EI Prints 329, emk. pt.
EE Helde 78 ƏCHF 4185
1953/54. 3—3749—149,9—4,0
EII Leemet H 4458
EIE Kahelauguga 329 ƏCHF 725—27959
1949. 2—3368—146,1—4,31
EEI Kaur H 4086
EEE Kenik H 26741
1949/50. 3390—125,9—3,7
ISA Poiss ƏCHF 755
II Billi H 4597
IE Villa ƏCHF 667—27889
1949. 3—4247—170,7—4,02
III Bill H 3225
IIE Flecki 210 H 20420
1940/41. 4—6207—282,9—4,56
IEI Prints H 3823
IEE Villa H 19742
1937/38. 5702—209,9—3,68

1181 PEETER 538 ƏCHF

Sooniste sovh., Rapla raj.
Sünd. 7. IX 1958 Haiba sovh., Harju raj.
Elk. 2 a. 9 k. 655 kg, välimik 84,0 p., klass I. RTR 16. VII 1961.
Mõõtmed: tk 143, sk 141, rk 149, rs 79, rl 45, ll¹ 53, ll² 55, lp 56, kpr 182, rü 202.

EMA Needi ƏCHF 3777
1957/58. 5—5189—198,1—3,82
EI Miilor, emk. pt.
EE Palmi 56, emk. pt.
1—2873—112,6—3,92
EII Agur H 4426
EIE Juta 56 H 26763
1945/46. 3210—106,2—3,31
EEI Pätt H 4248
EEE Paula H 24369
1942/43. 2590—96,4—3,72
ISA Poiss ƏCHF 755
II Billi H 4597
IE Villa ƏCHF 667—27889
1949. 3—4247—170,7—4,02
III Bill H 3225
IIE Flecki 210 H 20420
1940/41. 4—6207—282,9—4,56
IEI Prints H 3823
IEE Villa H 19742
1937/38. 5702—209,9—3,68

1182 PILK 249 ƏCHF

Sooniste sovh., Rapla raj.
Sünd. 16. I 1957 Saida sovh., Harju raj.
Elk. 4 a. 5 k. 783 kg, välimik 83,5 p., klass I. RTR 16. VI 1961.
Mõõtmed: tk 146, sk 140, rk 141, rs 81, rl 48, ll¹ 57, ll² 61, lp 60, kpr 185, rü 220.

EMA Kaunik 142 ƏCHF 3823
1958. 8—4747—182,9—3,85
EI Lindi H 4499
EE Bona H 24929
1942/43. 2—3289—139,6—4,24
EII Lindberg H 2363
EIE Lalli 3 H 23151
1940/41. 2—4904—208,7—4,26
EEI Pärt H 2505
EEE Aime H 20070
1939/40. 5740—246,0—4,29
ISA Pilu ƏCHF 395
II Pilk ƏCHF 103—4828
IE Tore 326 ƏCHF 723—27957
1950. 3—5878—230,2—3,92
III Pärgel H 4202
IIE Brave 201 H 20402
1939/40. 5673—235,8—4,13
IEI Lurich H 4026
IEE Torma 301 H 23027
1947/48. 4011—137,8—3,44

1183 PILU 283 ƏCHF

Sooniste sovh., Rapla raj.
Sünd. 2. IV 1957 Saida sovh., Harju raj.
Elk. 4 a. 2 k. 783 kg, välimik 86,5 p., klass I. RTR 16. VI 1961.
Mõõtmed: tk 136, sk 135, rk 140, rs 80, rl 51, ll¹ 59, ll² 55, lp 55, kpr 185, rü 220.

EMA Unine 184 ƏCHFM 2340, IV põlvk.
1958. 7—4307—164,0—3,81
EI Aadu H 4711
EE Malli 105, emk. III põlvk.
1952/53. 4966—189,6—3,7
EII Leks H 3874
EIE Nr. 193, H 19562
1938/39. 4951—205,5—4,42
EEI Tõll H 4623
EEE Maali, emk. II põlvk.
5—3130—115,8—3,7
ISA Pilu ƏCHF 395
II Pilk ƏCHF 103—4828
IE Tore 326 ƏCHF 723—27957
1950. 3—5878—230,2—3,92
III Pärgel H 4202
IIE Brave 201 H 20402
1939/40. 5673—235,8—4,13
IEI Lurich H 4026
IEE Torma 301 H 23027
1947/48. 4011—137,8—3,44

1184 LAKS 438/481 **ƏCHF**

Sooniste sovh., Rapla raj.
Sünd. 12. VI 1957 Viisu näidissovh., Paide raj.
Elk. 4 a. 860 kg, välimik 86,0 p., klass eliit-rekord. RTR 16. VI 1961.
Mõõtmed: tk 148, sk 145, rk 144, rs 87, rl 57, ll¹ 61, ll² 60, lp 58, kpr 190, rü 228.

EMA Kora 474 ƏCHF 2653
1954. 2—5871—229,2—3,90
EI Pilk ƏCHF 103—4828
EE Kora 358 ƏCHF 2095
1951. 2—6816—250—3,67
EII Pärgel H 4202
EIE Brave 201 H 20402
1939/40. 5673—234,3—4,13
EEI Pärgel H 4202
EEE Kora 284 H 24861
1945/46. 3905—129—3,30

ISA Laks ƏCHF 377
II Linas ƏCHF 73—4798
IE Astooria H 23147
1949. 9—6871—274,9—4,00
III Lindberg H 2363
IIE Naaskel H 23149
1939/40. 1—4703—191,9—4,08
IEI Atleet H 2385
IEE Asta H 19002
1937/38. 2—4958—215,8—4,33

1185 LUURI 431 **ƏCHF**

Sooniste sovh., Rapla raj.
Sünd. 24. V 1957 Viisu näidissovh., Paide raj.
Elk. 4 a. 840 kg, välimik 86,0 p., klass eliit. RTR 16. VI 1961.
Mõõtmed: tk 145, sk 142, rk 147, rs 83, rl 57, ll¹ 55, ll² 56, lp 58, kpr 182, rü 225.

EMA Brave 543 ƏCHF 2989
1954. 1—4081—154,1—3,78
EI Nr. 289, emk. pt.
EE Brave 346 ƏCHF 739—27973
1952. 3—5559—232,3—4,18
EII Pärgel H 4202
EIE Piiga 298 H 27523
1950. 3—4131—156,0—3,78
EEI Atleet H 4042
EEE Brave 291 H 27147
1947/48. 2—3727—149,2—4,00

ISA Laks ƏCHF 377
II Linas ƏCHF 73—4798
IE Astooria H 23147
1949. 9—6871—274,9—4,00
III Lindberg H 2363
IIE Naaskel H 23149
1939/40. 1—4703—191,9—4,08
IEI Atleet H 2385
IEE Asta H 19002
1937/38. 2—4958—215,8—4,33

1186 EMIIR 266 **ƏCHF**

«Jõu» kolh., Rapla raj.
Sünd. 13. V 1959 Tori näidissovh., Pärnu raj.
Elk. 2 a. 584 kg, välimik 85,0 p., klass eliit. RTR 20. V 1961.
Mõõtmed: tk 126, sk 125, rk 135, rs 69, rl 46, ll¹ 50, ll² 50, lp 47, kpr 166, rü 200.

EMA Näärike ƏCHF 5089
1959/60. 2—2813—117,9—4,19
EI Neero ƏCHF 173—4903
EE Nägus ƏCHF 2885
1955. 1—2622—100,6—3,84
EII Nestor, emk. pt.
EIE Anete H 20250
1942/43. 5—6067—230,1—3,79
EEI Linas ƏCHF 73—4798
EEE Noorus ƏCHF 1711
3—4—5—6—7 keskm. 6221—
268,8—4,32

ISA Edison ƏCHF 801
II Adema 423 NRS 36293
IE Frougiene 24 NRS 375683
3—4—5 keskm. 5854—258,6—4,43
III Hiltjes Adema A FRS 37910
IIE Adema 322 FRS 173617
3.7—354—5437—252,3—4,64
IEI Adema 405 NRS 34806
IEE Frougiene 5 NRS 167682
9.5—316—7489—309,3—4,13

1187 SEIKAL 191 ƏCHF

Kodila sovh., Rapla raj.
Sünd. 9. V 1959 Kehtna näidissovh., Rapla raj.
Elk. 2 a. 1 k. 641 kg, välimik 88,0 p., klass eliit-rekord. RTR 23. VI 1961.
Mõõtmed: tk 133, sk 133, rk 134, rs 75, rl 45, ll¹ 54, ll² 54, lp 55, kpr 182, rü 200.

EMA Muti ƏCHF 4633
1959/60. 3—5330—218,3—4,10
EI Hannibal ƏCHF 228
EE Tasane 76 ƏCHF 547—27763
1953/54. 4935—187,5—3,8
EII Heros H 4394
EIE Nilla 175 H 25797
1951. 5—6405—252,1—3,94
EEI Aadu H 3736
EEE Taimi H 19744
1939/40. 5114—199,6—3,9

ISA Seikal 100 ƏCHF 935
II Reints R 25024
IE Fokje 470 R 127676
1957. 3—5337—256,2—4,80
III Rients FRS 28793
IIE Diamants Trijnte FRS 123801
11.10—10488—475,1—4,53
IEI Foch 153 R 26351
IEE Fokje 212 R 114140
1954. 6—7112—293,7—4,13

1188 SIIVO 6 ƏCHF

Kodila sovh., Rapla raj.
Sünd. 13. V 1959 Kehtna näidissovh., Rapla raj.
Elk. 2 a. 1 k. 600 kg, välimik 88,0 p., klass eliit. RTR 23. VI 1961.
Mõõtmed: tk 132, sk 134, rk 138, rs 73, rl 50, ll¹ 55, ll² 53, lp 55, kpr 178, rü 196.

EMA Leiu 6 ƏCHF 2037
1949. 1—3734—153,1—4,10
EI Pärt H 3824
EE Mooni HS 24464, IV põlvk.
1945/46. 3235—121,2—3,72
EII Pärt H 2505
EIE Arma H 19176
1937/38. 2—7330—283,7—3,87
EEI Kabelli H 2637
EEE Mooni, emk. III põlvk.

ISA Seikal 100 ƏCHF 935
II Reints R 25024
IE Fokje 470 R 127676
1957. 3—5337—256,2—4,80
III Rients FRS 28793
IIE Diamants Trijnte FRS 123801
11.10—10488—475,1—4,53
IEI Foch 153 R 26351
IEE Fokje 212 R 114140
1954. 6—7112—293,7—4,13

1189 EREKTUS ƏCHF

«Võidu» kolh., Rapla raj.
Sünd. 16. VI 1959 Vändra Katsej., Pärnu raj.
Elk. 3 a. 6 k. 925 kg, välimik 89,0 p., klass eliit-rekord. RTR 7. I 1963.
Mõõtmed: tk 138, sk 141, rk 142, rs 83, rl 57, ll¹ 60, ll² 53, lp 54, kpr 196, rü 232.

EMA Reedik ƏCHF 1869
1952/53. 1—5849—229,3—3,92
EI Pearu ƏCHF 142—4867
EE Ristik ƏCHF 849—28099
3—4—5 keskm.
6218—269,2—4,34
EII Pärt H 4718
EIE Aldu ƏCHF 331—27545
1950. 3—5977—248,8—4,16
EEI Neegus H 3742
EEE Rilla H 25185
1950. 6—6147—243,9—3,97

ISA Edison ƏCHF 801
II Adema 423 NRS 36293
IE Frougiene 24 NRS 375683
3—4—5 keskm. 5854—258,6—4,43
III Hiltjes Adema A FRS 37910
IIE Adema 322 FRS 173617
3.7—354—5437—252,3—4,64
IEI Adema 405 NRS 34806
IEE Frougiene 5 NRS 167682
9.5—316—7489—309,3—4,13

1190 SIMSON 131 ƏCHF

«Partisani» kolh., Rapla raj.
Sünd. 17. III 1959 Purila sovh., Rapla raj.
Elk. 2 a. 1 k. 563 kg, välimik 86,0 p., klass eliit. RTR 28. IV 1961.
Mõõtmed: tk 137, sk 136, rk 138, rs 70, rl 46, ll¹ 52, ll² 48, lp 54, kpr 178, rü 190.

EMA Kile 222 ƏCHF 3213
1959. 7—4602—175,9—3,82
EI Lars H 4639
EE Kirjak ƏCHF 579—27797
1949/50. 5—5869—252,4—4,3
EII Lord H 3960
EIE Teesi H 23845
1942/43. 2—4838—178,9—3,70
EEI Tore H 3672
EEE Mall H 22665
1940/41. 2—3618—139,0—3,8

ISA Naljart ƏCHF 937
II Neero ƏCHF 173—4903
IE Laani ƏCHF 1799
1953. 2—5418—222,7—4,11
III Nestor, emk. pt.
IIE Anete H 20250
1942/43. 5—6067—230,1—3,79
IEI Lindberg H 2363
IEE Leelu H 25189
1950. 5—6401—261—8—4,09

1191 KRAI ƏCHF

Ahekõnnu kolh., Rapla raj.
Sünd. 11. X 1957 Vändra Katsej., Pärnu raj.
Elk. 3 a. 10 k. 742 kg, välimik 80,0 p., klass I. RTR 3. VIII 1961.
Mõõtmed: tk 145, sk 146, rk 147, rs 74, rl 46, ll¹ 57, ll² 56, lp 60, kpr 192, rü 210.

EMA Laida ƏCHF 4101
1957. 1—2860—115,7—4,05
EI Neero ƏCHF 173—4903
EE Leelu H 25189
1950. 5—6401—261,8—4,09
EII Nestor, emk. pt.
EIE Anete H 20250
1942/43. 5—6067—230,1—3,79
EEI Lindberg H 2363
EEE Lemmik H 24579
1944/45. 5—3968—174,6—4,40

ISA Kraps ƏCHF 816
II Koit ƏCHF 261
IE Ristik ƏCHF 849—28099
3—4—5 keskm. 6218—269,2—4,34
III Heros H 4394
IIE Kilk ƏCHF 321—27535
3—4—6—7 keskm.
7226—291,9—4,04
IEI Neegus H 3742
IEE Rilla H 25185
1950. 6—6147—243,9—3,97

1192 PUMMI 1190 ƏCHF

Kingissepa-nim. kolh., Pärnu raj.
Sünd. 11. IV 1959 «Jüriöö» kolh., Rapla raj.
Elk. 2 a. 3 k. 733 kg, välimik 89,0 p., klass eliit. RTR 3. VIII 1961.
Mõõtmed: tk 139, sk 139, rk 145, rs 80, rl 52, ll¹ 56, ll² 56, lp 58, kpr 190, rü 210.

EMA Lasti 276 ƏCHFM 2714, IV põlvk.
1957. 2—3530—137,5—3,90
EI Rõka, emk. pt.
EE Mirdi 87, emk. III põlvk.
1949/48. 4—3510—120,6—3,44
EII Pirtus H 4381
EIE Pello, emk. pt.
EEI Kallis H 2639
EEE Vilgas HS 10442, II põlvk.
1939/40. 5—3665—141,8—3,87

ISA Vrei 140 ƏCHF 936
II Loke 120 R 27324
IE Freja 21 R 122198
1956. 3—6198—285,7—4,61
III Rikus R 25415
IIE Lotten 37 R 87316
1946. 2—6686—280,8—4,20
IEI Roland 100 R 26113
IEE Freja 16 R 112487
1952. 2—5304—218,5—4,12

1193 VILLI 733 **ƏCHF**

«Lembitu» kolh., Pärnu raj.
Sünd. 21. IX 1959 Haiba sovh., Harju raj.
Elk. 1 a. 10 k. 563 kg, välimik 87,0 p., klass eliit. RTR 20. VII 1961.
Mõõtmed: tk 123, sk 125, rk 131, rs 69, rl 44, ll¹ 46, ll² 52, lp 49, kpr 164, rü 198.

EMA Miisu 236 ƏCHF 5347
1959/60. 2—3813—150,8—3,96
EI Poiss ƏCHF 755
EE Lusti 129 ƏCHF 4193
1958. 5—3892—154,7—3,98
EII Billi H 4597
EIE Villa 29 ƏCHF 667—27889
1949. 3—4247—170,7—4,02
EEI Miilor, emk. pt.
EEE Nupu 24, emk. pt.
2—1866—69,4—3,72
ISA Vrei 140 ƏCHF 936
II Loke 120 R 27324
IE Freja 21 R 122198
1956. 3—6198—285,7—4,61
III Rikus R 25415
IIE Lotten 37 R 87316
1946. 2—6686—280,8—4,20
IEI Roland 100 R 26113
IEE Freja 16 R 112487
1952. 2—5304—218,5—4,12

1194 PRINTS 2093 **ƏCHF**

«Lembitu» kolh., Pärnu raj.
Sünd. 22. XI 1959 «Võidulipu» kolh., Pärnu raj.
Elk. 1 a. 8 k. 561 kg, välimik 86,0 p., klass I. RTR 20. VII 1961.
Mõõtmed: tk 127, sk 129, rk 132, rs 71, rl 44, ll¹ 46, ll² 49, lp 50, kpr 180, rü 188.

EMA Nuki 7001, emk. pt.
1958/59. 2—3690—147,7—4,07
EI Benno ƏCHF 636
EE Lilla, emk. pt.
1957/58. 6722—247,3—3,68
EII Loorits, emk. pt.
EIE Milli, emk. pt.
1942/43. 2—3707—161,2—4,35
EEI Lindberg H 4747
EEE Nelli H 18020
1937/38. 3—3927—148,1—3,79
ISA Nerts, emk. pt.
II Nabras ƏCHF 389
IE Räästas, emk. pt.
1957. 1. lakt., koef. 1,6
2644—111,9—4,2
III Neero ƏCHF 173—4903
IIE Noorus ƏCHF 1711
3—4—5—6—7 keskm.
6221—268,8—4,32
IEI Linas ƏCHF 73—4798
IEE Reelu H 25187
1950. 5—6207—254,0—4,09

1195 NIPO 217 **ƏCHF**

Kingissepa-nim. kolh., Pärnu raj.
Sünd. 23. III 1958 Tori näidissovh., Pärnu raj.
Elk. 3 a. 4 k. 785 kg, välimik 85,0 p., klass eliit-rekord. RTR 3. VIII 1961.
Mõõtmed: tk 140, sk 140, rk 144, rs 78, rl 55, ll¹ 56, ll² 58, lp 57, kpr 188, rü 212.

EMA Nuku ƏCHF 1885
1954. 2—5338—201,0—3,77
EI Amor H 4435
EE Nadiina ƏCHF 879—28129
1953. 4—5472—208,3—3,81
EII Atleet H 4042
EIE Rubiin H 20242
1940/41. 4—6327—244,9—3,88
EEI Lell H 4049
EEE Nabe H 24589
1951. 7—4845—189,8—3,92
ISA Naspar ƏCHF 619
II Neero ƏCHF 173—4903
IE Ristik ƏCHF 849—28099
3—4—5 keskm. 6218—269,2—4,34
III Nestor, emk. pt.
IIE Anete H 20250
1942/43. 5—6067—230,1—3,79
IEI Neegus H 3742
IEE Rilla H 25185
1950. 7—6147—243,9—3,97

1196 SAMPO 177 **ЭСНF**

Lenini-nim. kolh., Rapla raj.
Sünd. 15. VI 1959 Kehtna näidissovh., Rapla raj.
Elk. 1 a. 11 k. 561 kg, välimik 89,0 p., klass eliit-rekord. RTR 12. V 1961.
Mõõtmed: tk 127, sk 130, rk 135, rs 72, rl 48, II^1 50, II^2 49, lp 52, kpr 156, rü 196.

EMA Nelgi 177 ЭСНF 4621
1957/58. 2—4452—180,3—4,05
EI Hannibal ЭСНF 228
EE Teesi 60 ЭСНF 533—27749
1950. 5309—203,8—3,7
EII Heros H 4394
EIE Nilla 175 H 25797
1951. 5—6405—252,1—3,94
EEI Sultan H 4211
EEE Tiina H 24691
1941/42. 1—3687—155,6—4,21

ISA Seikal 100 ЭСНF 935
II Reints R 25024
IE Fokje 470 R 127676
1957. 3—5337—256,2—4,80
III Rients FRS 28793
IIE Diamants Trijnte FRS 123801
11.10—10488—475,1—4,53
IEI Foch 153 R 26351
IEE Fokje 212 R 114140
1954. 6—7112—286,6—4,03

1197 PÄRT 1018 **ЭСНF**

Lenini-nim. kolh., Rapla raj.
Sünd. 27. III 1958 Kohila sovh., Rapla raj.
Elk. 3 a. 1 k. 735 kg, välimik 87,5 p., klass eliit. RTR 12. V 1961.
Mõõtmed: tk 136, sk 136, rk 142, rs 76, rl 53, II^1 56, II^2 55, lp 56, kpr 182, rü 214.

EMA Tuljas 639 ЭСНF 5015
1956. 2—3182—122,8—3,86
EI Boodo ЭСНF 239
EE Mari 293 ЭСНF 3193
1954. 3—4747—178,0—3,75
EII Billi H 4597
EIE Liidi 79 ЭСНF 761—28011
1950. 2—5752—216,3—3,76
EEI Landrat H 4267
EEE Mimmi ЭСНF 1643
5—4403—178,3—4,05

ISA Pikker ЭСНF 242
II Billi H 4597
IE Marleen 93 ЭСНF 1227
1949. 1—3537—155,6—4,4
III Bill H 3225
IIE Flecki 210 H 20420
1940/41. 3—6207—282,9—4,56
IEI Alvre H 4596
IEE Marleen 181, emk. pt.

1198 HERKULES 744 **ЭСНF**

Lenini-nim. kolh., Rapla raj.
Sünd. 18. IV 1959 oma karjas.
Elk. 2 a. 1 k. 621 kg, välimik 87,0 p., klass eliit. RTR 12. V 1961.
Mõõtmed: tk 140, sk 138, rk 143, rs 74, rl 49, II^1 53, II^2 53, lp 56, kpr 180, rü 198.

EMA Loida, emk. pt.
1958. 5—4675—181,5—3,88
EI Kahur H 4702
EE Piimik 151 ЭСНF 233—27447
1947/48. 1—3694—149,2—4,04
EII Kahur H 4036
EIE Aura H 21595
1940/41. 3—4820—248,2—5,15
EEI Miidu H 4369
EEE Sirka ЭСНF 231—27445
1945/46. 3—4076—185,3—4,54

ISA Kaim ЭСНF 994
II Kaim H 4669
IE Marli 486 ЭСНF 2445
1954/55. 2—4695—197,7—4,21
III Kahur H 4036
IIE Aura H 21595
1940/41. 3—4820—248,2—5,15
IEI Pilk ЭСНF 103—4828
IEE Mari 14 ЭСНF 179—27371
1947. 2—2934—119,5—4,07

Kingissepa-nim. kolh., Pärnu raj.
Sünd. 13. IX 1959 Tori näidissovh., Pärnu raj.
Elk. 1 a. 10 k. 574 kg, välimik 88,5 p., klass eliit. RTR 3. VIII 1961.
Mõõtmed: tk 135, sk 135, rk 139, rs 70, rl 48, ll¹ 42, ll² 52, lp 54, kpr 170, rü 196.

EMA Naima ЭСНF 5095
1958/59. 1—2489—103,5—4,16
EI Nabras ЭСНF 389
EE Nanni ЭСНF 4105
1957/58. 2—4000—176,0—4,40
EII Neero ЭСНF 173—4903
EIE Noorus ЭСНF 1711
3—4—5—6—7 keskm.
6221—268,8—4,32
EEI Neero ЭСНF 173—4903
EEE Nalja ЭСНF 5959
1958. 5—4573—200,9—4,39
ISA Edison ЭСНF 801
II Adema 423 NRS 36293
IE Frougiene 24 NRS 375683
3—4—5 keskm. 5854—258,6—4,43
III Hiltjes Adema A FRS 37910
IIE Adema 322 FRS 173617
3.7—354—5437—252,3—4,64
IEI Adema 405 NRS 34806
IEE Frougiene 5 NRS 167682
9.5—316—7489—309,3—4,13

1200 PEIKEL 960 ЭСНF

«Kevade» kolh., Rapla raj.
Sünd. 26. XII 1955 Selja kolh., Pärnu raj.
Elk. 5 a. 7 k. 850 kg, välimik 89,0 p., klass I. RTR 4. VIII 1961.
Ei mõõdetud.

EMA Õie ЭСНF 3223
1951. 2—3530—132,0—3,74
EI Prints H 3900
EE Maali, emk. pt.
1—3865—160,8—4,16
EII Atleet H 4258
EIE Silva H 17996
1940/41. 4—6274—236,6—3,77
EEI Rein H 2059
EEE Maiu H 17994
1935/36. 2—4278—175,5—4,10
ISA Pearu ЭСНF 142—4867
II Pärt H 4718
IE Aldu ЭСНF 331—27545
1950. 3—5977—248,8—4,16
III Pärgel H 4202
IIE Amanda 304 H 20426
1938/39. 2—5669—232,6—4,10
IEI Lindberg H 2363
IEE Astooria H 23147
1949. 9—6871—274,9—4,00

1201 ATSON 1910 ЭСНF

Eesti Mustakirju Karja Riiklik Tõulava, Harju raj.
Sünd. 19. I 1959 Hollandis.
Elk. 3 a. 8 k. 818 kg, välimik 93,0 p., klass eliit-rekord. RTR 25. IX 1961.
Mõõtmed: tk 139, sk 138, rk 132, rs 79, rl 59, ll¹ 61, ll² 59, lp 55, kpr 182, rü 226.

EMA Adson Ep. 23 FRS 311285
4.3—315—6275—283,0—4,51
EI Pietjes Eduard FRS 40826
EE Ingenas Eppie 22 FRS 254399
1.11—354—4386—190,8—4,35
EII Südhoekster Piet Eduard
FRS 35585
EIE Pietje W. 7 FRS 135662
7.6—325—8083—308,0—3,81
EEI Aagjes Adema FRS 35607
EEE Ingenas Eppie 13 FRS 193243
6.11—325—4898—213,1—4,35
ISA Jelsumer Diamant Adema
FRS 45974
II Amarilla Annas Diamant 2
FRS 41071
IE Wimpie 47 FRS 128141
13.0—342—6423—311,5—4,85
III Diamant FRS 33251
IIE Anna 3 FRS 137664
9.1—324—6636—270,1—4,07
IEI Adema 197 FRS 22231
IEE Wimpie 32 FRS 92438
7.0—280—5664—233,9—4,13

1202 AMARIL 1913 ЭСНF

Eesti Mustakirju Karja Riiklik Tõulava, Harju raj.
Sünd. 28. I 1960 Hollandis.
Elk. 2 a. 8 k. 745 kg, välimik 88,5 p., klass eliit-rekord. RTR 25. XI 1961.
Mõõtmed: tk 134, sk 130, rk 132, rs 75, rl 57, ll¹ 57, ll² 57, lp 54, kpr 177, rü 217.

EMA Teuntsje 22 FRS 264980
3—4—5 keskm. 5246—238,4—4,54
EI Annas Adema FRS 30587
EE Teuntsje 12 FRS 209315
3.1—349—3993—198,5—4,97
EII Willem Adema FRS 28773
EIE Anna 53 FRS 136145
9.0—356—7483—330,7—4,42
EEI Tietjes Adema FRS 29549
EEE Teuntsje 6 FRS 186342
9.4—350—5894—249,9—4,24

ISA Amarilla Dubbel Diamant FRS 46721
II Amarilla Annas Diamant FRS 41071
IE Amarilla Anna 23 FRS 225623
7.9—336—7577—325,8—4,30
III Diamant FRS 33251
IIE Anna 3 FRS 137664
9.1—324—6636—270,1—4,07
IEE Keizers Anna 5 FRS 144704
7.9—332—7815—314,2—4,02

1203 KUBERNER 1908 ЭСНF

Eesti Mustakirju Karja Riiklik Tõulava, Harju raj.
Sünd. 15. I 1960 Hollandis.
Elk. 2 a. 8 k. 787 kg, välimik 91,0 p., klass eliit-rekord. RTR 25. XI 1961.
Mõõtmed: tk 135, sk 135, rk 136, rs 77, rl 52, ll¹ 54, ll² 54, lp 57, kpr 192, rü 216.

EMA Jelsumer Wimpie 116 FRS 304622
3.0—334—4609—203,7—4,42
EI Friso Wouter FRS 44116
EE Jelsumer Wimpie 94 FRS 259314
7.2—349—6244—257,9—4,13
EII Annas Adema FRS 30587
EIE Friso Juweeltje 75 FRS 224170
3.7—362—6255—260,2—4,16
EEI Jelsumer Juweel FRS 39893
EEE Jelsumer Wimpie 83 A FRS 232848
7.9—343—6829—275,2—4,03

ISA Haskera Gouverneur FRS 44506
II Haskera Piet FRS 41004
IE Haskera Hiemstra 53 FRS 243957
7.1—348—7238—306,9—4,24
III Diamant FRS 33251
IIE Haskera Setske 157 FRS 196386
3.5—328—5123—225,4—4,40
IEI Haskera Annas Rudolf FRS 38256
IEE Haskera Hiemstra 45 FRS 200447
6.10—333—6394—303,7—4,75

1204 PERTUS 1922 ЭСНF

Tallinna Põllumajandusloomade Kunstliku Seemenduse Jaam, Harju raj.
Sünd. 15. III 1960 Hollandis.
Elk. 2 a. 6 k. 664 kg, välimik 86,5 p., klass eliit-rekord. RTR 25. XI 1961.
Mõõtmed: tk 130, sk 125, rk 128, rs 73, rl 54, ll¹ 50, ll² 48, lp 47, kpr 175, rü 205.

EMA Oliviers Anna FRS 202537
4—5—6 keskm. 5511—242,4—4,40
EI Olivier FRS 33086
EE Bertus Anna FRS 123460
10.11—365—5862—293,1—5,00
EII Annas Adema FRS 30587
EIE Setske 118 FRS 136148
6.2—348—6229—280,9—4,51
EEI Bertus FRS 19215
EEE Anna 20 FRS 87837
8.0—350—6629—257,9—3,89

ISA Haubois Annas Adema FRS 44162
II Anna Adema FRS 30587
IE Reino 24 FRS 192426
7.11—353—8038—377,8—4,70
III Willem Adema FRS 28773
IIE Anna 53 FRS 136145
9.0—356—7483—330,7—4,42
IEI Sil FRS 27987
IEE Reino 7 FRS 137757
10.9—349—8086—342,0—4,23

1205 PIKKER 1906 ЭCHF

Tallinna Põllumajandusloomade Kunstliku Seemenduse Jaam, Harju raj.
Sünd. 19. II 1960 Hollandis.
Elk. 2 a. 7 k. 690 kg, välimik 89,0 p., klass eliit-rekord. RTR 25. XI 1961.
Mõõtmed: tk 135, sk 133, rk 135, rs 71, rl 59, ll¹ 50, ll² 45, lp 52, kpr 160, rü 215.

EMA Bonte Trienke FRS 327932
3.0—305—4630—207,9—4,49
EI Paul Johannes FRS 40243
EE Baarda 8 FRS 209450
9.1—324—5764—259,4—4,50
EII Rotterda Paul FRS 36498
EIE Johanna 2 FRS 185052
8.8—355—6578—301,3—4,58
EEI Ceres Jan FRS 34118
EEE Baarda 6 FRS 188709
7.4—352—6213—270,1—4,36

ISA Haubois Annas Adema FRS 44162
II Annas Adema FRS 30587
IE Reino 24 FRS 192426
7.11—353—8038—377,8—4,70
III Willem Adema FRS 28773
IIE Anna 53 FRS 136145
9.0—356—7483—330,7—4,42
IEI Sil FRS 27987
IEE Reino 7 FRS 27987
10.9—349—8086—342,0—4,23

1206 HEIN 1901 ЭCHF

Eesti Mustakirju Karja Riiklik Tõulava, Harju raj.
Sünd. 8. VI 1960 Hollandis.
Elk. 2 a. 4 k. 645 kg, välimik 85,0 p., klass eliit-rekord. RTR 25. XI 1961.
Mõõtmed: tk 136, sk 135, rk 136, rs 72, rl 51, ll¹ 51, ll² 45, lp 50, kpr 175, rü 205.

EMA Jetje 49 FRS 214655
5.5—359—6530—284,7—4,36
EI Hein FRS 28642
EE Jetje 46 FRS 134243
7.6—348—6762—282,0—4,17
EII Hille FRS 27279
EIE Hendrikje 8 FRS 103776
9.11—343—6620—288,6—4,36
EEI Henk FRS 25398
EEE Jetje 32 FRS 106155
6.0—384—4420—177,2—4,01

ISA Blitsaerd Jet Adema FRS 44850
II Annas Adema FRS 30587
IE Jet 8 FRS 159294
6.1—349—6708—304,5—4,54
III Willem Adema FRS 28773
IIE Anna 53 FRS 136145
9.0—356—7483—330,7—4,42
IEI Fokke FRS 28912
IEE Jet 5 FRS 146075
4.1—329—4540—181,6—4,00

1207 SIGMA 1905 ЭCHF

Tallinna Põllumajandusloomade Kunstliku Seemenduse Jaam, Harju raj.
Sünd. 3. I 1960 Hollandis.
Elk. 2 a. 9 k. 790 kg, välimik 90,5 p., klass eliit-rekord. RTR 25. XI 1961.
Mõõtmed: tk 134, sk 133, rk 132, rs 78, rl 54, ll¹ 54, ll² 52, lp 48, kpr 172, rü 221.

EMA Aegumer Juliana 9 FRS 237583
6.0—314—6189—263,0—4,25
EI Jannas Adema FRS 34083
EE Juliana 5 FRS 163596
7.4—322—6559—263,8—4,09
EII Trintjes Adema FRS 30726
EIE Janna 23 FRS 130053
8.0—345—6400—254,1—3,97
EEI Bert Adema FRS 28876
EEE Juliana 3 FRS 129917
7.6—346—7768—317,1—4,09

ISA Freark FRS 47905
II Adema 433 FRS 42154
IE Jeltje 67 FRS 213345
7.2—319—6827—351,6—5,15
III Hiltjes Adema A FRS 37910
IIE Adema 394 FRS 213861
6.5—359—7385—305,6—3,97
IEI Pytsjes Ceres 2 FRS 34177
IEE Jeltje 62 FRS 189477
8.9—352—6209—321,0—5,17

1208 SIKEMA 1921 ЭСНF

Tallinna Põllumajandusloomade Kunstliku Seemenduse Jaam, Harju raj.
Sünd. 5. II 1960 Hollandis.
Elk. 2 a. 8 k. 780 kg, välimik 89,0 p., klass eliit-rekord. RTR 25. XI 1961.
Mõõtmed: tk 134, sk 132, rk 133, rs 71, rl 60, ll¹ 52, ll² 47, lp 48, kpr 185, rü 223.

EMA Jantje 87 FRS 235077
7.4—333—7123—306,3—4,30
EI Adema 279 FRS 29608
EE Jantje 69 FRS 194525
5.0—307—4749—222,3—4,68
EII Nettes Sikema 1 FRS 27516
EIE Adema 199 FRS 102274
12.5—360—6494—250,7—3,86
EEI Jan FRS 27501
EEE Jantje 53 FRS 139343
9.8—359—8067—334,0—4,14

ISA Freark FRS 47905
II Adema 433 FRS 42154
IE Jeltje 67 FRS 213345
7.2—319—6827—351,6—5,15
III Hiltjes Adema A FRS 37910
IIE Adema 394 FRS 213861
IEI Pytsjes Ceres 2 FRS 34177
IEE Jeltje 62 FRS 189477
8.9—352—6209—321,0—5,17

1209 SVET 1903 ЭСНF

Eesti Mustakirju Karja Riiklik Tõulava, Harju raj.
Sünd. 5. V 1960 Hollandis.
Elk. 2 a. 5 k. 759 kg, välimik 85,0 p., klass eliit-rekord. RTR 25. XI 1961.
Mõõtmed: tk 137, sk 132, rk 134, rs 73, rl 57, ll¹ 58, ll² 53, lp 53, kpr 174, rü 214.

EMA Swetwyck Fetje 62 FRS 285742
6.3—350—4—6129—262,3—4,28
EI Rotterda Sikkema 112 FRS 41343
EE Swetwyck Fetje 58 FRS 243436
8.0—341—6083—273,7—4,50
EII Rotterda Paul Sikkema FRS 37931
EIE Sikkema 72 FRS 159250
3.7—320—6589—272,8—4,14
EEI Rotterda Paul FRS 36498
EEE Fetje 56 FRS 206588
9.6—358—6609—290,1—4,39

ISA Blitsaerd Kleine Adema 4 FRS 36703
II Adema 279 FRS 29608
IE De Kleine 37 FRS 149178
10.3—355—6301—283,5—4,50
III Nettes Sikkema 1 FRS 27516
IIE Adema 199 FRS 102274
12.5—360—6494—250,7—3,86
IEI Fokke FRS 28912
IEE De Kleine 26 FRS 131066
7.0—354—7059—302,1—4,28

1210 KATS 1920 ЭСНF

Eesti Mustakirju Karja Riiklik Tõulava, Harju raj.
Sünd. 18. I 1960 Hollandis.
Elk. 2 a. 8 k. 665 kg, välimik 93,5 p., klass eliit-rekord. RTR 25. XI 1961.
Mõõtmed: tk 136, sk 131, rk 132, rs 77, rl 58, ll¹ 58, ll² 52, lp 50, kpr 183, rü 204.

EMA Piet 191 FRS 268599
6.3—361—6361—282,4—4,44
EI Rudolf Jan 2 FRS 36772
EE Piet 167 FRS 234805
3.6—348—4454—227,2—5,10
EII Rudolf Jan FRS 34558
EIE Anna 26 FRS 131747
5.8—369—6221—252,0—4,05
EEI Kees Fen Westerein FRS 37265
EEE Piet 125 FRS 187368
3.4—356—3952—160,1—4,05

ISA Cammingha Jacob Cats FRS 46418
II Edison FRS 41432
IE Cammingha Janke 7 FRS 213232
8.2—347—7263—365,3—5,03
III Titus FRS 38676
IIE Eeke 12 FRS 196950
7.7—312—5232—236,5—4,52
IEI Nienkes Sikkema FRS 34708
IEE Janke 4 FRS 173488
9.0—356—7024—304,1—4,33

1211 VAAR 207 ЭСНF

«Tõõtava Talupoja» kolh., Harju raj.
Sünd. 18. VI 1959 «Rahva Võidu» kolh., Harju raj.
Elk. 2 a. 6 k. 662 kg, välimik 89,0 p., klass eliit. RTR 25. IX 1961.
Mõõtmed: tk 143, sk 142, rk 141, rs 72, rl 50, ll¹ 51, ll² 48, lp 53, kpr 188, rü 200.

EMA Murel 1061 ЭСНF 5481
1959/60. 2—2794—124,6—4,46
EI Agur ЭСНF 341
EE Landa 339 ЭСНF 5479
1957. 4—4994—221,7—4,44
EII Lell ЭСНF 139—4864
EIE Taimi ЭСНF 1247
1952/53. 4109—156,1—3,88
EEI Tugev ЭСНF 91—4816
EEE Lehik 311 H 24225
1940/41. 1—3011—154,3—5,12

ISA Vrei 140 ЭСНF 936
II Loke 120 R 27324
IE Freja 21 R 122198
1956. 3—6198—285,7—4,61
III Rikus R 25415
IIE Lotten 37 R 87316
1946. 2—6686—280,8—4,20
IEI Roland 100 R 26113
IEE Freja 16 R 112487
1952. 2—5304—218,5—4,12

1212 PÄRT 81 ЭСНF

Kostivere sovh., Harju raj.
Sünd. 17. III 1958 oma karjas.
Elk. 3 a. 7 k. 900 kg, välimik 87,0 p., klass eliit. RTR 10. X 1961.
Mõõtmed: tk 150, sk 148, rk 148, rs 80, rl 52, ll¹ 60, ll² 52, lp 58, kpr 210, rü 230.

EMA Viire 570 ЭСНF 2679
1958. 6—4396—180,6—4,11
EI Lembit H 4713
EE Virge H 25681
1950/51. 6462—245,6—3,8
EII Lindberg H 2363
EIE Naaskel H 23149
1939/40. 1—4703—191,9—4,08
EEI Peedu H 3814
EEE Viiu HS 9765, IV põlvk.
1940/41. 5968—204,1—3,42

ISA Pilk ЭСНF 103—4828
II Pärgel H 4202
IE Brave 201 H 20402
1938/39. 2—5692—224,4—3,94
III Pärt H 2505
IIE Aime H 20070
1939/40. 3—5740—246,0—4,26
IEI Roland H 1053
IEE Brave 71 H 12060
1932/33. 8155—310,6—3,81

1213 NAKSI 203 ЭСНF

«Nõukogude Kaluri» kolh., Pärnu raj.
Sünd. 22. XII 1958 «Bolševiku» kolh., Pärnu raj.
Elk. 2 a. 11 k. 661 kg, välimik 81,5 p., klass I. RTR 29. XI 1961.
Mõõtmed: tk 136, sk 136, rk 139, rs 72, rl 49, ll¹ 54, ll² 53, lp 58, kpr 184, rü 202.

EMA Õie, emk. pt.
1958/59. 1—4343—176,1—4,05
EI Noobel ЭСНF 977
EE Kanni, emk. pt.
1955. 1—3839—149,5—3,89
EII Naks ЭСНF 403
EIE Aima 247 ЭСНF 2717
1954. 2—3394—135,4—3,99
EEI Naks ЭСНF 403
EEE Nolli, emk. pt.
3—3578—146,2—4,09

ISA Narro ЭСНF 978
II Nabras ЭСНF 389
IE Rahe ЭСНF 3349
1959. 4—5132—219,5—4,28
III Neero ЭСНF 173—4903
IIE Noorus ЭСНF 1711
3—4—5—6—7 keskm.
6221—268,8—4,32
IEI Neero ЭСНF 173—4903
IEE Rõõmus ЭСНF 1801
1953. 1—3822—161,9—4,24

1214 KUNNAR 3133 ƏCHF

Viljamsi-nim. kolh., Pärnu raj.
Sünd. 13. VII 1959 Selja kolh., Pärnu raj.
Elk. 2 a. 2 k. 541 kg, välimik 83,0 p., klass I. RTR 30. XII 1961.
Mõõtmed: tk 132, sk 133, rk 138, rs 72, rl 46, ll¹ 50, ll² 53, lp 53, kpr 174, rü 188.

EMA Loove 82 ƏCHFM 1920, IV põlvk.
1950/51. 2—2803—118,0—4,21
EI Limbo H 4434
EE Lilian, emk. III põlvk.
1—3758—160,0—4,15
EII Lindberg H 2363
EIE Alge II H 23141
1940/41. 5272—200,7—3,81
EEI Pennu H 3827
EEE Nelli, emk. II põlvk.

ISA Kõll ƏCHF 1063
II Kõu ƏCHF 411
IE Tuti 378 ƏCHF 2127
1954. 5—6062—233,2—3,85
III Kaim H 4669
IIE Amanda 371 ƏCHF 96—28273
1952. 3—6710—282,0—4,20
IEI Julge, emk. pt.
IEE Tuula 377, emk. pt.

1215 LORD 234 ƏCHF

«Kajaka» kolh., Pärnu raj.
Sünd. 22. III 1959 «Bolševiku» kolh., Pärnu raj.
Elk. 2 a. 8 k. 699 kg, välimik 86,5 p., klass eliit-rekord. RTR 29. XI 1961.
Mõõtmed: tk 136, sk 136, rk 141, rs 70, rl 50, ll¹ 59, ll² 58, lp 59, kpr 188, rü 206.

EMA Õuni ƏCHF 3957
1957/58. 2—4686—193,7—4,13
EI Naks ƏCHF 403
EE Õrma ƏCHF 2693
1954. 6—4987—189,5—3,80
EII Neero ƏCHF 173—4903
EIE Kiire ƏCHF 1785
1954. 3—5890—265,8—4,51
EEI Põldur H 3881
EEE Õie HS 23632, IV põlvk.
1941/42. 3044—117,7—3,87

ISA Larri ƏCHF 525
II Linas ƏCHF 73—4798
IE Lehvi ƏCHF 5957
4—5—6 keskm. 5458—222,0—4,07
III Lindberg H 2363
IIE Naaskel H 23149
1939/40. 1—4703—191,9—4,08
IEI Neero ƏCHF 173—4903
IEE Lilli ƏCHF 631—27851
1949. 1—4169—173,3—4,16

1216 EERO 284 ƏCHF

Viljamsi-nim. kolh., Pärnu raj.
Sünd. 2. XII 1959 Tori näidissovh., Pärnu raj.
Elk. 2 a. 597 kg, välimik 85,5 p., klass eliit. RTR 30. XI 1961.
Mõõtmed: tk 130, sk 130, rk 134, rs 72, rl 51, ll¹ 55, ll² 55, lp 55, kpr 170, rü 200.

EMA Ringi ƏCHF 5097
1959/60. 2—3283—144,3—4,40
EI Linas ƏCHF 73—4798
EE Reedik ƏCHF 1869
1955. 2—5847—228,8—3,91
EII Lindberg H 2363
EIE Naaskel H 23149
1939/40. 1—4703—191,9—4,08
EEI Pearu ƏCHF 142—4867
EEE Ristik ƏCHF 849—28099
3—4—5 keskm. 6218—269,2—4,34

ISA Edison ƏCHF 801
II Adema 423 NRS 36293
IE Frougiene 24 NRS 375683
3—4—5 keskm. 5854—258,6—4,43
III Hiltjes Adema A FRS 37910
IIE Adema 322 FRS 173617
3.7—354—5437—252,3—4,64
IEI Adema 405 NRS 34806
IEE Frougiene 5 NRS 167682
9.5—316—7489—309,3—4,13

1217 NARRO · ƏCHF

Kavaru kolh., Pärnu raj.
Sünd. 30. I 1960 «Bolševiku» kolh., Pärnu raj.
Elk. 1 a. 10 k. 544 kg, välimik 85,5 p., klass eliit-rekord. RTR 29. XI 1961.
Mõõtmed: tk 130, sk 130, rk 134, rs 72, rl 49, ll¹ 54, ll² 53, lp 53, kpr 172, rü 190.

EMA Kirjes ƏCHF 5049
1958/59. 5—6099—233,4—3,83
EI Linge ƏCHF 21—4746
EE Kauni, emk. pt.
1955. 9—5381—206,6—3,84
EII Lindberg H 2363
EIE Aare H 24581
1953. 12—5523—204,0—3,69
EEI Barde H 3882
EEE Nolli, emk. pt.
1943. 3—3758—147,4—4,12

ISA Narro ƏCHF 978
II Nabras ƏCHF 389
IE Rahe ƏCHF 3349
1959. 4—5132—219,5—4,28
III Neero ƏCHF 173—4903
IIE Noorus ƏCHF 1711
3—4—5—6—7 keskm.
6221—268,8—4,32
IEI Neero ƏCHF 173—4903
IEE Rõõmus ƏCHF 1801
1953. 1—3822—161,9—4,24

1218 NEERUT 261 ƏCHF

Valgu sovh., Rapla raj.
Sünd. 2. XII 1958 «Tasuja» kolh., Rapla raj.
Elk. 3 a. 1 k. 871 kg, välimik 85,5 p., klass eliit-rekord. RTR 19. I 1962.
Mõõtmed: tk 143, sk 142, rk 145, rs 81, rl 52, ll¹ 56, ll² 52, lp 57, kpr 202, rü 222.

EMA Laida 583 ƏCHF 4283
1957/58. 3—6511—257,5—3,95
EI Pearu ƏCHF 142—4867
EE Liti ƏCHF 2651
1953. 4—6861—288,8—4,2
EII Pärt H 4718
EIE Aldu ƏCHF 331—27545
1950. 3—5977—248,8—4,16
EEI Amor H 4435
EEE Lille, emk. pt.
1945. 1—3077—128,9—4,19

ISA Neon ƏCHF 562
II Neero ƏCHF 173—4903
IE Aime ƏCHF 629—27849
1954. 6—7261—292,7—4,03
III Nestor, emk. pt.
IIE Anete H 20250
1942/43. 5—6067—230,1—3,79
IEI Neegus H 3742
IEE Aliis H 25619
1948/49. 6—4829—173,9—3,60

1219 IHAR ƏCHF

Rakvere Põllumajandusloomade Kunstliku Seemenduse Jaam, Rakvere raj.
Sünd. 16. XI 1960 Vändra Katsej., Pärnu raj.
Elk. 1 a. 10 k. 602 kg, välimik 91,5 p., klass eliit-rekord. RTR 20. XI 1962.
Mõõtmed: tk 129, sk 131, rk 136, rs 69, rl 52, ll¹ 51, ll² 49, lp 50, kpr 171, rü 200.

EMA Ame ƏCHF 3347
3—4—5 keskm. 5496—238,8—4,34
EI Koit ƏCHF 261
EE Auna ƏCHF 2611
4—5—6 keskm. 4665—178,1—3,82
EII Heros H 4394
EIE Kilk ƏCHF 321—27535
3—4—6—7 keskm.
7226—291,9—4,04
EEI Linas ƏCHF 73—4798
EEE Astooria H 23147
1949. 9—6871—274,9—4,00

ISA Iris ƏCHF 1033
II Lutke Eduard FRS 42562
IE Ymkje 56 FRS 266958
4.9—350—6031—281,6—4,67
III Annas Adema 2 FRS 33209
IIE Anke 25 FRS 210740
2.8—354—5894—243—4—4,13
IEI Piet Adema FRS 40183
IEE Ymkje 22 FRS 137648
7.7—380—7554—344,5—4,56

1220 ISUR ЭСНF

Rakvere Põllumajandusloomade Kunstliku Seemenduse Jaam, Rakvere raj.
Sünd. 19. XII 1960 Vändra Katsej., Pärnu raj.
Elk. 1 a. 9 k. 574 kg, välimik 92,5 p., klass eliit-rekord. RTR 29. IX 1962.
Mõõtmed: tk 126, sk 128, rk 135, rs 68, rl 48, ll¹ 52, ll² 50, lp 50, kpr 170, rü 196.

EMA Lina ЭСНF 4577
1959. 2—4841—210,0—4,34
EI Neero ЭСНF 173—4903
EE Leelu H 25189
1950. 5—6401—261,8—4,09
EII Nestor, emk. pt.
EIE Anete H 20250
1942/43. 5—6067—230,1—3,79
EEI Lindberg H 2363
EEE Lemmik H 24579
1944/45. 5—3968—174,6—4,40

ISA Iris ЭСНF 1033
II Lutke Eduard FRS 42562
IE Ymkje 56 FRS 266958
4.9—350—6031—281,6—4,67
III Annas Adema 2 FRS 33209
IIE Anke 25 FRS 210740
2.8—354—5894—243,4—4,13
IEI Piet Adema FRS 40183
IEE Ymkje 22 FRS 137648
7.7—380—7554—344,5—4,56

1221 INTRESS ЭСНF

Rakvere Põllumajandusloomade Kunstliku Seemenduse Jaam, Rakvere raj.
Sünd. 21. XII 1960 Vändra Katsej., Pärnu raj.
Elk. 1 a. 9 k. 600 kg, välimik 82,5 p., klass I. RTR 20. IX 1962.
Mõõtmed: tk 137, sk 135, rk 141, rs 71, rl 43, ll¹ 50, ll² 50, lp 50, kpr 177, rü 196.

EMA Nooruk ЭСНF 2549
1957. 4—5160—211,2—4,09
EI Neero ЭСНF 173—4903
EE Niire ЭСНF 1793
1951/52. 1—4901—211,2—4,31
EII Nestor, emk. pt.
EIE Anete H 20250
1942/43. 5—6067—230,1—3,79
EEI Linas ЭСНF 73—4798
EEE Nirk ЭСНF 627—27847
1948/49. 1—3930—156,8—3,99

ISA Iris ЭСНF 1033
II Lutke Eduard FRS 42562
IE Ymkje 56 FRS 266958
4.9—350—6031—281,6—4,67
III Annas Adema 2 FRS 33209
IIE Anke 25 FRS 210740
2.8—354—5894—243,4—4,13
IEI Piet Adema FRS 40183
IEE Ymkje 22 FRS 137648
7.7—380—7554—344,5—4,56

1222 ILUR ЭСНF

Rakvere Põllumajandusloomade Kunstliku Seemenduse Jaam, Rakvere raj.
Sünd. 16. I 1961 Vändra Katsej., Pärnu raj.
Elk. 1 a. 8 k. 549 kg, välimik 91,5 p., klass eliit-rekord. RTR 20. IX 1962.
Mõõtmed: tk 127, sk 128, rk 134, rs 68, rl 51, ll¹ 48, ll² 47, lp 49, kpr 169, rü 192.

EMA Lutu ЭСНF 2883
1959. 4—6310—264,2—4,19
EI Neero ЭСНF 173—4903
EE Lusti ЭСНF 1789
1954. 3—4457—186,2—4,18
EII Nestor, emk. pt.
EIE Anete H 20250
1942/43. 5—6067—230,1—3,79
EEI Linas ЭСНF 73—4798
EEE Lulli ЭСНF 323—27537
1950. 3—6686—260,8—3,90

ISA Iris ЭСНF 1033
II Lutke Eduard FRS 42562
IE Ymkje 56 FRS 266958
4.9—350—6031—281,6—4,67
III Annas Adema 2 FRS 33209
IIE Anke 25 FRS 210740
2.8—354—5894—243,4—4,13
IEI Piet Adema FRS 40183
IEE Ymkje 22 FRS 137648
7.7—380—7554—344,5—4,56

1223 IRIIDO-1 ЭСНФ

Rakvere Põllumajandusloomade Kunstliku Seemenduse Jaam, Rakvere raj.
Sünd. 5. X 1960 Vändra Katsej., Pärnu raj.
Elk. 2 a. 570 kg, välimik 88,0 p., klass eliit-rekord. RTR 20. IX 1962.
Mõõtmed: tk 126, sk 128, rk 134, rs 66, rl 47, ll¹ 49, ll² 49, lp 52, kpr 175, rü 191.

EMA Kidi ЭСНФ 6885
1960. 1—3667—151,4—4,13
EI Edison ЭСНФ 801
EE Kilk ЭСНФ 321—27535
3—4—6—7 keskm.
7226—291,9—4,04
EII Adema 423 NRS 36293
EIE Frougiene 24 NRS 375683
3—4—5 keskm.
5854—258,6—4,43
EEI Lindberg H 2363
EEE Kitti H 20244
1940/41. 3—7000—267,0—3,81

ISA Iris ЭСНФ 1033
II Lutke Eduard FRS 42562
IE Ymkje 56 FRS 266958
4.9—350—6031—281,6—4,67
III Annas Adema 2 FRS 33209
IIE Anke 25 FRS 210740
2.8—354—5894—243,4—4,13
IEI Piet Adema FRS 40183
IEE Ymkje 22 FRS 137648
7.7—380—7554—344,5—4,56

1224 RAKETT 903/1010 ЭСНФ

«Põlduri» kolh., Rapla raj.
Sünd. 27. II 1960 Viisu näidissovh., Paide raj.
Elk. 2 a. 552 kg, välimik 85,0 p., klass eliit. RTR 12. II 1962.
Mõõtmed: tk 128, sk 130, rk 136, rs 69, rl 45, ll¹ 50, ll² 47, lp 48, kpr 166, rü 195.

EMA Flecki 649 ЭСНФ 4975
1959. 3—3593—158,9—4,42
EI Kaim H 4669
EE Flecki 361 ЭСНФ 1751
1952. 3—5392—200,8—3,72
EII Kahur H 4036
EIE Aura H 21595
1940/41. 3—4820—248,2—5,15
EEI Leemet H 4458
EEE Flecki 312, emk. pt.
1947/48. 1—2509—108,0—4,35

ISA Roorda Kees ЭСНФ 791
II Südhoekster Kampioen FRS 42876
IE Roorda Lokke 20 FRS 267589
2.1—357—5066—218,9—4,32
III Südhoekster Piet Eduard FRS 35585
IIE Südhoekster Renske 35 FRS 187820
6.1—344—6333—264,7—4,18
IEI Roorda Adema FRS 39576
IEE Lokke 14 FRS 185938
5.6—365—6829—303,9—4,45

1225 NIVO 7427 ЭСНФ

Saida sovh., Harju raj..
Sünd. 16. III 1960 oma karjas.
Elk. 1 a. 10 k. 595 kg, välimik 87,0 p., klass eliit-rekord. RTR 31. I 1962.
Mõõtmed: tk 126, sk 127, rk 132, rs 72, rl 51, ll¹ 53, ll² 52, lp 50, kpr 176, rü 196.

EMA Viola 528 ЭСНФ 3865
1956/57. 2—5074—211,4—4,16
EI Loit, emk. pt.
EE Käbi 74 ЭСНФ 2641
1954/55. 4—5084—202,6—4,00
EII Lindi H 4499
EIE Beta H 22961
1941/42. 6272—240,6—3,84
EEI Adu H 4711
EEE Nooli 99 ЭСНФ 701—27925
1951/52. 3—4154—153,7—3,70

ISA Nimrod ЭСНФ 760
II Friso Adema Juweel NRS 37110
IE Aaltje 15 NRS 342000
3.6—378—6267—254,4—4,06
III Annas Adema FRS 30587
IIE Juweeltje 54 FRS 142380
6.10—371—6993—311,9—4,46
IEI Annas Adema NRS 26560
IEE Aaltje 13 NRS 245294
4.4—302—5575—235,3—4,22

1226 KÄRMAS 8349 ƏCHF

Saida sovh., Harju raj.
Sünd. 12. II 1960 oma karjas.
Elk. 2 a. 1 k. 642 kg, välimik 86,0 p., klass eliit-rekord. RTR 14. III 1962.
Mõõtmed: tk 132, sk 134, rk 138, rs 74, rl 52, ll¹ 54, ll² 51, lp 53, kpr 172, rü 206.

EMA Armas 188 ƏCHF 3833
4—5—6—7 keskm.
4359—175,3—4,02
EI Tõll H 4623
EE Nooli 99 ƏCHF 701—27925
1951/52. 3—4154—153,7—3,70
EII Lindberg H 2363
EIE Rutt II 98 H 18082
1939/40. 6845—258,7—3,78
EEI Tõll H 4623
EEE Nr. 31 H 25309
1943/44. 2827—86,9—3,73

ISA Kraps ƏCHF 816
II Koit ƏCHF 261
IE Ristik ƏCHF 849—28099
3—4—5 keskm. 6218—269,2—4,34
III Heros H 4394
IIE Kilk ƏCHF 321—27535
3—4—6—7 keskm.
7226—291,9—4,04
IEI Neegus H 3742
IEE Rilla H 25185
1950. 6—6147—244—3,97

1227 LORD 594 ƏCHF

Purila sovh., Rapla raj.
Sünd. 22. III 1959 Haiba sovh., Harju raj.
Elk. 3 a. 735 kg, välimik 85,5 p., klass eliit. RTR 14. III 1962.
Mõõtmed: tk 145, sk 145, rk 147, rs 76, rl 54, ll¹ 60, ll² 50, lp 57, kpr 182, rü 214.

EMA Aika 177 ƏCHF 4197
1957/58. 2—4518—177,9—3,94
EI Prints 329, emk. pt.
EE Aare 111 ƏCHF 3779
1956/57. 5—4656—204,4—4,39
EII Leemet H 4458
EIE Kahelauguga 329 ƏCHF 725—27959
EEI Neegus, emk. pt.
EEE Pärli H 24829
1944/45. 3—2203—96,5—4,38

ISA Leks ƏCHF 899
II Laks ƏCHF 377
IE Tiuks 535 ƏCHF 2983
1954. 1—4899—190,9—3,90
III Linas ƏCHF 73—4798
IIE Astooria H 23147
1949. 9—6871—274,9—4,00
IEI Pilk ƏCHF 103—4828
IEE Trillu 12 ƏCHF 719—27953
1951. 3—7046—270,8—3,84

1228 KAUTS 234 ƏCHF

Mitšurini-nim. kolh., Harju raj.
Sünd. 14. I 1960 Pirita aiandussovh., Harju raj.
Elk. 2 a. 2 k. 732 kg, välimik 87,5 p., klass eliit-rekord. RTR 7. III 1962.
Mõõtmed: tk 139, sk 139, rk 146, rs 75, rl 49, ll¹ 52, ll² 49, lp 53, kpr 186, rü 212.

EMA Hommik 68 ƏCHF 4541
1958/59. 3—5240—230,6—4,40
EI Nüblik ƏCHF 314
EE Ere ƏCHF 1511
4—6—7 keskm.
6233—229,9—3,69
EII Neero ƏCHF 173—4903
EIE Noorus ƏCHF 1711
3—4—5—6—7 keskm.
6221—268,8—4,32
EEI Lars H 4639
EEE Edel 46 ƏCHFM 380—25114, III põlvk.
1948/49. 1—3840—126,0—3,3

ISA Kaim ƏCHF 900
II Kaim H 4669
IE Malve 373 ƏCHF 1001—28275
3—4 keskm. 5919—248,0—4,19
III Kahur H 4036
IIE Aura H 21595
1940/41. 3—4820—248,2—5,15
IEI Leemet H 4458
IIE Malve 288 H 24869
1949/50. 5—5843—239,6—4,10

1229 NIILUS 212 ЭСНФ

Mitšurini-nim. kolh., Harju raj.
Sünd. 7. V 1959 Kehra sovh., Harju raj.
Elk. 2 a. 10 k. 692 kg, välimik 85,0 p., klass eliit. RTR 27. III 1962.
Mõõtmed: tk 139, sk 136, rk 146, rs 75, rl 47, ll¹ 52, ll² 50, lp 50, kpr 182, rü 208.

EMA Nr. 189 ЭСНФ 3909
1959. 9—4399—164,0—3,73
EI Ats H 4725
EE Nr. 60 H 26269
10—3697—144,2—3,9
EII Lindberg H 3735
EIE Pilvi H 24213
1941/42. 2—4331—182,1—4,20
EEI Sulev H 2979
EEE Nr. 23, emk. pt.

ISA Naapol ЭСНФ 303
II Neero ЭСНФ 173—4903
IE Neelik ЭСНФ 625—27845
1949. 1—4757—186,5—3,92
III Nestor, emk. pt.
IIE Anete H 20250
1942/43. 5—6067—230,1—3,79
IEI Lindberg H 2363
IEE Neljes H 25625
1949. 6—4134—173,1—4,19

1230 EMAIL ЭСНФ

Kuusalu kolh., Harju raj.
Sünd. 18. VIII 1960 Vändra Katsej., Pärnu raj.
Elk. 1 a. 8 k. 514 kg, välimik 85,5 p., klass eliit. RTR 12. IV 1962.
Mõõtmed: tk 127, sk 128, rk 136, rs 68, rl 46, ll¹ 49, ll² 49, lp 50, kpr 170, rü 186.

EMA Raika ЭСНФ 6891
1962. 2—5163—215,1—4,17
EI Edison ЭСНФ 801
EE Rahe ЭСНФ 3349
1959. 4—5132—219,5—4,28
EII Adema 423 NRS 36293
EIE Frougiene 24 NRS 375683
3—4—5 keskm.
5854—258,6—4,43
EEI Neero ЭСНФ 173—4903
EEE Rõõmus ЭСНФ 1801
1952/53. 1—3822—161,9—4,24

ISA Eelis ЭСНФ 1137
II Edison ЭСНФ 801
IE Nääps ЭСНФ 4109
1958/59. 3—5121—251,6—4,91
III Adema 423 NRS 36293
IIE Frougiene 24 NRS 375683
3—4—5 keskm. 5854—258,6—4,43
IEI Neero ЭСНФ 173—4903
IEE Nuku ЭСНФ 2551
1955. 2—3380—152,8—4,52

1231 NAKS 409 ЭСНФ

Sommerlingi-nim. sovh., Harju raj.
Sünd. 6. II 1960 oma karjas.
Elk. 2 a. 2 k. 579 kg, välimik 85,5 p., klass eliit. RTR 17. IV 1962.
Mõõtmed: tk 130, sk 132, rk 140, rs 71, rl 53, ll¹ 50, ll² 55, lp 52, kpr 168, rü 198.

EMA Hirve 526 ЭСНФ 5687
1959. 3—4011—148,8—3,71
EI Are ЭСНФ 353
EE Hirve 290 ЭСНФ 3077
1957/58. 4—3443—132,9—3,86
EII Ajak ЭСНФ 104—4829
EIE Saara 2 ЭСНФ 1249
1950. 5640—236,9—4,2
EEI Ajak ЭСНФ 104—4829
EEE Hirve 42 ЭСНФ 1563
1951/52. 3793—138,7—3,7

ISA Nimrod ЭСНФ 760
II Friso Adema Juweel NRS 37110
IE Aaltje 15 NRS 342000
3.6—378—6267—254,4—4,06
III Annas Adema FRS 30587
IIE Juweeltje 54 FRS 142380
6.10—371—6993—311,9—4,46
IEI Annas Adema NRS 26560
IEE Aaltje 13 NRS 245294
4.4—302—5575—235,3—4,22

1232 KIIR 456 **ЭCHF**

Sommerlingi-nim. sovh., Harju raj.
Sünd. 19. IV 1960 oma karjas.
Elk. 2 a. 561 kg, välimik 86,5 p., klass eliit. RTR 17. IV 1962.
Mõõtmed: tk 139, sk 137, rk 136, rs 70, rl 47, ll¹ 50, ll² 48, lp 52, kpr 166, rü 196.

EMA Linnu 21 ЭCHF 5613
1959/60. 3—4116—158,1—3,84
EI Paris ЭCHF 272
EE Linnu 378 H 24897
1949/50. 5—4025—140,7—3,50
EII Pärgel H 4202
EIE Juno 272 H 24859
1950/51. 5121—211,0—4,13
EEI Atleet II H 3365
EEE Nr. 110 H 14688
1933/34. 5—4774—165,6—3,47

ISA Kraps ЭCHF 816
II Koit ЭCHF 261
IE Ristik ЭCHF 849—28099
3—4—5 keskm. 6218—269,2—4,34
III Heros H 4394
IIE Kilk ЭCHF 321—27535
3—4—6—7 keskm. 7226—291,9—4,04
IEI Neegus H 3742
IEE Rilla H 25185
1950. 6—6147—244—3,97

1233 VÄLK 434 **ЭCHF**

Kalinini-nim. kolh., Harju raj.
Sünd. 24. III 1960 «Rahva Võidu» kolh., Harju raj.
Elk. 2 a. 1 k. 595 kg, välimik 87,5 p., klass eliit. RTR 4. V 1962.
Mõõtmed: tk 131, sk 131, rk 135, rs 72, rl 46, ll¹ 53, ll² 50, lp 51, kpr 176, rü 196.

EMA Kesik 262 ЭCHF 2497
1959/60. 6—4352—180,2—4,14
EI Lell ЭCHF 139—4864
EE Esmik 511 H 22981
1940/41. 2—5443—238,2—4,38
EII Lembit H 4713
EIE Palli H 25687
1950. 7898—315,9—4,0
EEI Albert H 2731
EEE Lonni HS 10316, III põlvk.
1937/38. 7628—291,6—3,82

ISA Vrei 140 ЭCHF 936
II Loke 120 R 27324
IE Freja 21 R 122198
1956. 3—6198—285,7—4,61
III Rikus R 25415
IIE Lotten 37 R 87316
1946. 2—6686—280,8—4,20
IEI Roland 100 R 26113
IEE Freja 16 R 112487
1952. 2—5304—218,5—4,12

1234 EKSPERT **ЭCHF**

«Bolševiku» kolh., Pärnu raj.
Sünd. 7. II 1960 Vändra Katsej., Pärnu raj.
Elk. 2 a. 1 k. 618 kg, välimik 86,0 p., klass eliit-rekord. RTR 9. III 1962.
Mõõtmed: tk 136, sk 138, rk 140, rs 76, rl 50, ll¹ 55, ll² 55, lp 55, kpr 176, rü 200.

EMA Sirel ЭCHF 2575
1957. 4—6868—264,6—3,85
EI Linas ЭCHF 73—4798
EE Saida ЭCHF 1707
1952. 2—6177—230,0—3,72
EII Lindberg H 2363
EIE Naaskel H 23149
1939/40. 1—4703—191,9—4,08
EEI Neegus H 3742
EEE Siina H 25175
1951/52. 8—6307—238,7—3,78

ISA Edison ЭCHF 801
II Adema 423 NRS 36293
IE Frougiene 24 NRS 375683
3—4—5 keskm. 5854—258,6—4,43
III Hiltjes Adema A FRS 37910
IIE Adema 322 FRS 173617
3.7—354—5437—252,3—4,64
IEI Adema 405 NRS 34806
IEE Frougiene 5 NRS 167682
9.5—316—7489—309,3—4,13

1235 KÕU 44. **ƏCHF**

Kehra sovh., Harju raj.
Sünd. 8. III 1960 oma karjas.
Elk. 2 a. 1 k. 558 kg, välimik 85,0 p., klass eliit. RTR 10. IV 1962.
Mõõtmed: tk 132, sk 135, rk 136, rs 69, rl 45, ll¹ 48, ll² 47, lp 49, kpr 170, rü 194.

EMA Nr. 364 ƏCHF 5305
1959. 2—4109—183,1—4,46
EI Kallu ƏCHF 301
EE Nr. 273 ƏCHF 1966
1958. 4—5538—204,9—3,70
EII Pilk ƏCHF 103—4828
EIE Tiina, emk. pt.
1950/51. 7614—282,3—3,71
EEI Ats H 4725
EEE Nr. 90 HS 24494, III põlvk.
1949. 4—5165—206,6—4,0
ISA Kraps ƏCHF 816
II Koit ƏCHF 261
IE Ristik ƏCHF 849—28099
3—4—5 keskm. 6218—269,2—4,34
III Heros H 4394
IIE Kilk ƏCHF 321—27535
3—4—6—7 keskm.
7226—291,9—4,04
IEI Neegus H 3742
IEE Rilla H 25185
1950. 6—6147—244—3,97

1236 LARI 702 **ƏCHF**

Kehra sovh., Harju raj.
Sünd. 29. I 1959 Viisu näidissovh., Paide raj.
Elk. 3 a. 3 k. 832 kg, välimik 88,0 p., klass eliit-rekord. RTR 10. IV 1962.
Mõõtmed: tk 140, sk 140, rk 140, rs 78, rl 52, ll¹ 57, ll² 57, lp 59, kpr 192, rü 222.

EMA Leedi 379 ƏCHF 1697
1951. 5—5957—246,7—4,14
EI Peeter H 4556
EE Mirdi 20 ƏCHF 975—28249
1950. 5—5855—230,4—3,94
EII Tondo H 3962
EIE Lehti H 25279
1943/44. 3240—142—4,4
EEI Peeter H 3761
EEE Ella HS 22716, III põlvk.
1943/44. 2973—121,7—4,09
ISA Laks ƏCHF 377
II Linas ƏCHF 73—4798
IE Astooria H 23147
1949. 9—6871—274,9—4,00
III Lindberg H 2363
IIE Naaskel H 23149
1939/40. 1—4703—191,9—4,08
IEI Atleet H 2385
IEE Asta H 19002
1937/38. 2—4958—215,8—4,33

1237 RODI 879 **ƏCHF**

Kehra sovh., Harju raj.
Sünd. 11. I 1960 Viisu näidissovh., Paide raj.
Elk. 2 a. 3 k. 768 kg, välimik 88,5 p., klass eliit-rekord. RTR 10. IV 1962.
Mõõtmed: tk 132, sk 130, rk 143, rs 73, rl 55, ll¹ 53, ll² 55, lp 54, kpr 190, rü 215.

EMA Flecki 691 ƏCHF 5263
1960. 2—6484—250,6—3,86
EI Kaim H 4669
EE Flecki 507 ƏCHF 2725
1956. 3—4365—173,9—3,98
EII Kahur H 4036
EIE Aura H 21595
1940/41. 3—4820—248,2—5,15
EEI Pärgel H 4202
EEE Flecki 314 ƏCHF 455—27669
1947/48. 1—3245—144,6—4,46
ISA Roorda Kees ƏCHF 791
II Südhoekster Kampioen FRS
42876
IE Roorda Lokke FRS 267589
2.1—357—5066—218,9—4,32
III Südhoekster Piet Eduard FRS
35585
IIE Südhoekster Renske 35 FRS
187820
6.1—344—6333—264,7—4,18
IEI Roorda Adema FRS 39576
IEE Lokke 14 FRS 185938
5.6—365—6829—303,9—4,45

1238 NOOL 1000 ЭСНF

Kehra sovh., Harju raj.
Sünd. 25. VII 1960 Viisu näidissovh., Paide raj.
Elk. 1 a. 8 k. 574 kg, välimik 88,5 p., klass eliit-rekord. RTR 10. IV 1962.
Mõõtmed: tk 127, sk 127, rk 135, rs 70, rl 48, ll¹ 47, ll² 50, lp 45, kpr 170, rü 196.

EMA Tripsu 712 ЭСНF 6313
1959. 1—4989—208,0—4,17
EI Poloven, emk. IV põlvk.
EE Trillu 16 ЭСНF 719—27953
1951. 3—7046—270,8—3,84
EII Naiivnõi 45, III põlvk.
EIE Boevaja 649 ОМГ 230
1951/52. 6—6572—262,9—4,00
EEI Atleet H 4422
EEE Triinu H 24877
1950. 4243—158,5—3,74

ISA Nulg ЭСНF 997
II Nabras ЭСНF 389
IE Lalli ЭСНF 855—28105
1950. 1—5920—235,3—3,97
III Neero ЭСНF 173—4903
IIE Noorus ЭСНF 1711
3—4—5—6—7 keskm.
6221—268,8—4,32
IEI Lindberg H 2363
IEE Anete H 20250
1942/43. 5—6067—230,1—3,79

1239 IOON ЭСНF

ETKVL-i Aianduskombinaadi Jõhvi aiand, Rakvere raj.
Sünd. 2. III 1960 Tori näidissovh., Pärnu raj.
Elk. 2 a. 1 k. 625 kg, välimik 85,5 p., klass eliit-rekord. RTR 14. IV 1962.
Mõõtmed: tk 134, sk 136, rk 144, rs 72, rl 50, ll¹ 53, ll² 53, lp 53, kpr 178, rü 200.

EMA Tooni 34 ЭСНF 1883
1958. 6—6017—236,6—3,93
EI Amor H 4435
EE Tiiu H 25711
9—5124—194,9—3,80
EII Atleet H 4042
EIE Rubiin H 20242
1940/41. 6327—244,9—3,88
EEI Nõks H 2585
EEE Etu H 20232
1940/41. 4340—179,2—4,13

ISA Iris ЭСНF 1033
II Lutke Eduard FRS 42562
IE Ymkje 56 FRS 266958
4.9—350—6031—281,6—4,67
III Annas Adema 2 FRS 33209
IIE Anke 25 FRS 210740
2.8—354—5894—243,4—4,13
IEI Piet Adema FRS 40183
IEE Ymkje 22 FRS 137648
7.7—380—7554—344,5—4,56

1240 VÄLK c3316 ЭСНF

Kehra sovh., Harju raj.
Sünd. 18. IX 1960 Saida sovh., Harju raj.
Elk. 1 a. 7 k. 455 kg, välimik 85,0 p., klass eliit. RTR 9. IV 1962.
Mõõtmed: tk 124, sk 126, rk 127, rs 63, rl 45, ll¹ 45, ll² 46, lp 48, kpr 156, rü 182.

EMA Leedik 612 ЭСНF 5195
1959. 4—4044—161,7—4,00
EI Kõu-Kiuru, emk. IV põlvk.
EE Viilu 185 ЭСНF 3829
1953. 2—3288—126,3—3,84
EII Tõll H 4623
EIE Miia HS 24514, III põlvk.
1945/46. 1178—47,0—3,78
EEI Aadu H 4711
EEE Emmi 114, emk. pt.
1—4095—151,5—3,7

ISA Vrei 140 ЭСНF 936
II Loke 120 R 27324
IE Freja 21 R 122198
1956. 3—6198—285,7—4,61
III Rikus R 25415
IIE Lotten 37 R 87316
1946. 2—6686—280,8—4,20
IEI Roland 100 R 26113
IEE Freja 16 R 112487
1952. 2—5304—218,5—4,12

1241 IVAR 329 ЭСНF

Harku-Järve aiandussovh., Harju raj.
Sünd. 8. VIII 1960 Tori näidissovh., Pärnu raj.
Elk. 1 a. 8 k. 517 kg, välimik 85,0 p., klass eliit. RTR 25. IV 1962.
Mõõtmed: tk 126, sk 130, rk 132, rs 69, rl 50, ll¹ 52, ll² 50, lp 50, kpr 166, rü 188.

EMA Neti 178 ЭСНF 6047
1959/60. 1—3469—134,9—3,89
EI Prints ЭСНF 260
EE Naasi ЭСНF 1769
1953. 4—5071—207,9—4,10
EII Pearu ЭСНF 142—4867
EIE Kilk ЭСНF 321—27535
3—4—6—7 keskm.
7226—291,9—4,04
EEI Lell H 4049
EEE Nabe 148 H 24589
1951. 7—4845—189,8—3,92

ISA Iris ЭСНF 1033
II Lutke Eduard FRS 42562
IE Ymkje 56 FRS 266958
4.9—350—6031—281,6—4,67
III Annas Adema 2 FRS 33209
IIE Anke 25 FRS 210740
2.8—354—5894—243,4—4,13
IEI Piet Adema FRS 40183
IEE Ymkje 22 FRS 137648
7.7—380—7554—344,5—4,56

1242 VALDEK 305 ЭСНF

Vahastu kolh., Rapla raj.
Sünd. 30. III 1960 «Lenini Tee» kolh., Rapla raj.
Elk. 2 a. 2 k. 605 kg, välimik 85,5 p., klass eliit-rekord. RTR 1. VI 1962.
Mõõtmed: tk 137, sk 137, rk 141, rs 76, rl 46, ll¹ 56, ll² 52, lp 58, kpr 184, rü 194.

EMA Inni 517 ЭСНF 4077
1959/60. 4—5895—230,5—3,91
EI Taidur, emk. pt.
EE Nuki 82, emk. pt.
1952. 3—3867—146,9—3,8
EII Uku H 4235
EIE Mirdi H 19820
1937/38. 2—3494—144,8—4,14
EEI Uku H 4235
EEE Mooni, emk. IV põlvk.

ISA Vrei 140 ЭСНF 936
II Loke 120 R 27324
IE Freja 21 R 122198
1956. 3—6198—285,7—4,61
III Rikus R 25415
IIE Lotten 37 R 87316
1946. 2—6686—280,8—4,20
IEI Roland 100 R 26113
IEE Freja 16 R 112487
1952. 2—5304—218,5—4,12

1243 EDIS ЭСНF

Järvakandi kolh., Rapla raj.
Sünd. 3. X 1959 Vändra Katsej., Pärnu raj.
Elk. 2 a. 6 k. 691 kg, välimik 88,5 p., klass eliit-rekord. RTR 20. IV 1962.
Mõõtmed: tk 140, sk 138, rk 144, rs 77, rl 54, ll¹ 58, ll² 54, lp 57, kpr 182, rü 208.

EMA Aba ЭСНF 4579
1959. 2—5204—222,9—4,28
EI Neero ЭСНF 173—4903
EE Alvi ЭСНF 1877
1957. 4—5075—197,4—3,89
EII Nestor, emk. pt.
EIE Anete H 20250
1942/43. 5—6067—230,1—3,79
EEI Heros 4394
EEE Ainus ЭСНF 1723
1953. 2—5958—224,6—3,77

ISA Edison ЭСНF 801
II Adema 423 NRS 36293
IE Frougiene 24 NRS 375683
3—4—5 keskm. 5854—258,6—4,43
III Hiltjes Adema A FRS 37910
IIE Adema 322 FRS 173617
3.7—354—5437—252,3—4,64
IEI Adema 405 NRS 34806
IEE Frougiene 5 NRS 167682
9.5—316—7489—309,3—4,13

1244 NEPTUN 71 ƏCHF

«Partisani» kolh., Rapla raj.
Sünd. 10. VI 1960 Kehtna näidissovh., Rapla raj.
Elk. 2 a. 11 k. 624 kg, välimik 87,0 p., klass eliit. RTR 10. VI 1962.
Mõõtmed: tk 138, sk 139, rk 145, rs 70, rl 50, ll¹ 51, ll² 50, lp 54, kpr 178, rü 200.

EMA Rutt 78 ƏCHF 3945
1957. 2—3725—155,7—4,18
EI Marss ƏCHF 175—4905
EE Maara 103 ƏCHFM 366—25100
IV põlvk.
1949/50. 4511—168,6—3,73
EII Pärgel H 4202
EIE Juno 292 H 27149
1947/48. 2—4265—159,2—3,73
EEI Neegus H 4021
EEE Malla HS 22930, III põlvk.
1940/41. 3—8037—254—3,2

ISA Naur ƏCHF 693
II Neero ƏCHF 173—4903
IE Ainus ƏCHF 1723
1953. 2—5958—224,6—3,77
III Nestor, emk. pt.
IIE Anete H 20250
1942/43. 5—6067—230,1—3,79
IEI Neegus H 3742
IEE Alvi H 27123
1947/48. 2—3097—130,7—4,22

1245 VIDRIK 74 ƏCHF

«Partisani» kolh., Rapla raj.
Sünd. 13. VI 1960 Kehtna näidissovh., Rapla raj.
Elk. 2 a. 11 k. 553 kg, välimik 86,5 p., klass eliit-rekord. RTR 28. IV 1962.
Mõõtmed: tk 142, sk 137, rk 142, rs 71, rl 45, ll¹ 53, ll² 49, lp 51, kpr 178, rü 188.

EMA Lehe 130 ƏCHF 1337
1958/59. 7—4700—197,5—4,20
EI Poiss H 4648
EE Lauk 99 ƏCHF 561—27779
1948/49. 3478—118,0—3,4
EII Pari H 4212
EIE Lillik H 23135
1940/41. 5562—217,5—3,91
EEI Nr. 362, emk. pt.
EEE Nelli HS 21678, IV põlvk.
1938/39. 4411—167—3,8

ISA Vrei 140 ƏCHF 936
II Loke 120 R 27324
IE Freja 21 R 122198
1956. 3—6198—285,7—4,61
III Rikus R 25415
IIE Lotten 37 R 87316
1946. 2—6686—280,8—4,20
IEI Roland 100 R 26113
IEE Freja 16 R 112487
1952. 2—5304—218,5—4,12

1246 ROMB 890/803 ƏCHF

Karjaküla sovh., Harju raj.
Sünd. 31. I 1960 Viisu näidissovh., Paide raj.
Elk. 2 a. 3 k. 595 kg, välimik 85,0 p., klass eliit. RTR 7. V 1962.
Mõõtmed: tk 128, sk 136, rk 134, rs 76, rl 53, ll¹ 53, ll² 50, lp 53, kpr 172, rü 198.

EMA Lee 700 ƏCHF 6639
1960. 2—4973—198,4—3,99
EI Kõu ƏCHF 411
EE Leedi 379, emk. pt.
5—8—9 keskm. 5401—228,0—4,22
EII Kaim H 4669
EIE Amanda 371 ƏCHF 999—28273
1952. 3—6710—281,8—4,20
EEI Peeter H 4556
EEE Mirdi 20 H 28249
1950. 5—6225—247,8—3,98

ISA Roorda Kees ƏCHF 791
II Südhoekster Kampioen FRS 42876
IE Roorda Lokke 20 FRS 267589
2.1—357—5066—218,9—4,32
III Südhoekster Piet Eduard FRS 35585
IIE Südhoekster Renske 35 FRS 187820
6.1—344—6333—264,7—4,18
IEI Roorda Adema FRS 39576
IEE Lokke 14 FRS 185938
5.6—365—6829—303,9—4,45

1247 ANDRES 33 ƏCHF

Anija kolh., Harju raj.
Sünd. 28. IV 1958 Ravila sovh., Harju raj.
Elk. 4 a. 852 kg, välimik 85,0 p., klass eliit-rekord. RTR 13. IV 1962.
Mõõtmed: tk 147, sk 145, rk 152, rs 83, rl 57, ll^1 62, ll^2 58, lp 60, kpr 194, rü 224.

EMA Haljas ƏCHFM 3054
1958/59. 2—4508—176,0—3,90
EI Nüblik ƏCHF 314
EE Kirjak ƏCHFM 922, III põlvk.
1951/53. 3527—134,0—3,8
EII Neero ƏCHF 173—4903
EIE Noorus ƏCHF 1711
3—4—5—6—7 keskm.
6221—268,8—4,32
EEI Leo H 4716
EEE Nr. 161, emk., II põlvk.
ISA Kaur ƏCHF 494
II Kahur ƏCHF 96—4821
IE Torni 109 ƏCHFM 458—25200
IV põlvk.
1952. 3—4989—194,6—3,9
III Kahur H 4036
IIE Bella H 23273
1940/41. 2—5296—209,5—3,96
IEI Vaabu H 4238
IEE Nr. 64 HS 23938, III põlvk.
1951. 4929—172,5—3,5

1248 NEPTUN ƏCHF

«Lenini Tee» kolh., Rapla raj.
Sünd. 17. XI 1958 «Säde» kolh., Rapla raj.
Elk. 3 a. 7 k. 786 kg, välimik 85,0 p., klass eliit. RTR 13. VII 1962.
Mõõtmed: tk 143, sk 140, rk 145, rs 78, rl 56, ll^1 62, ll^2 54, lp 58, kpr 192, rü 216.

EMA Tamma, emk. pt.
1959. 1—3418—153,8—4,50
EI Luks ƏCHF 280
EE Teela, emk. pt.
8—6012—252,4—4,20
EII Limbo H 4434
EIE Milka II H 26445
1950. 5952—220,2—3,7
EEI Tugev ƏCHF 32—4757
EEE Trulla ƏCHF 153—27333
1946/47. 2—2708—106,9—3,95
ISA Nikkel ƏCHF 849
II Neero ƏCHF 173—4903
IE Nipi ƏCHF 1867
1955. 3—5613—213,7—3,81
III Nestor, emk. pt.
IIE Anete H 20250
1942/43. 5—6067—230,1—3,79
IEI Heros H 4394
IEE Nirk ƏCHF 627—27845
1949. 1—3930—156,8—3,99

1249 LARGO 685 ƏCHF

Alavere sovh., Harju raj.
Sünd. 15. III 1958 Viimsi kolh., Harju raj.
Elk. 4 a. 1 k. 919 kg, välimik 85,0 p., klass I. RTR 11. IV 1962.
Mõõtmed: tk 150, sk 150, rk 152, rs 79, rl 56, ll^1 65, ll^2 60, lp 58, kpr 198, rü 230.

EMA Ere 405 ƏCHF 4217
1959. 3—3655—137,4—3,76
EI Laskur ƏCHF 235
EE Esmik 5, emk. pt.
1953/54. 4—4110—134,4—3,27
EII Lindus ƏCHF 29—4754
EIE Hirvi H 23799
1942/43. 2409—99,0—4,5
EEI Neero H 4590
EEE Eha, emk. pt.
ISA Leemet ƏCHF 715
II Linnus ƏCHF 388
IE Lille ƏCHF 2565
1954. 1—4253—173,7—4,08
III Linas ƏCHF 73—4798
IIE Reet ƏCHF 337—27551
1951. 4—6152—248,5—4,04
IEI Neero ƏCHF 173—4903
IEE Leelu H 25189
1950. 5—6401—261,8—4,09

1250 LEET 812 ƏCHF

«Sotsialismi Tee» kolh., Harju raj.
Sünd. 15. III 1959 Viimsi kolh., Harju raj.
Elk. 3 a. 2 k. 852 kg, välimik 85,0 p., klass eliit. RTR 9. V 1962.
Mõõtmed: tk 138, sk 136, rk 139, rs 73, rl 52, ll¹ 52, ll² 52, lp 53, kpr 190, rü 227.

EMA Nella 247 ƏCHF 2821
1956/57. 2—3076—146,0—4,75
EI Villu ƏCHF 140—4865
EE Neelik 42 H 26803
1945/46. 3887—152,4—3,92
EII Lindi H 4499
EIE Ollik H 19762
1941/42. 5544—204,3—3,7
EEI Moorits H 2499
EEE Nr. 89 H 21781
1938/39. 1—3527—128,5—3,64

ISA Leemet ƏCHF 715
II Linnus ƏCHF 388
IE Lille ƏCHF 2565
1954. 1—4253—173,7—4,08
III Linas ƏCHF 73—4798
IIE Reet ƏCHF 337—27551
1951. 4—6152—248,5—4,04
IEI Neero ƏCHF 173—4903
IEE Leelu H 25189
1950. 5—6401—261,8—4,09

1251 LARS 669 ƏCHF

Suvorovi-nim. kolh., Harju raj.
Sünd. 29. I 1958 Viimsi kolh., Harju raj.
Elk. 4 a. 3 k. 938 kg, välimik 85,0 p., klass I. RTR 11. V 1962.
Mõõtmed: tk 145, sk 144, rk 147, rs 80, rl 59, ll¹ 52, ll² 55, lp 57, kpr 205, rü 226.

EMA Maida 423 ƏCHF 4221
1957. 1—3293—124,3—3,78
EI Madis ƏCHF 236
EE Maika 214 ƏCHFM 1746,
IV põlvk.
1955. 1—2895—114,9—3,97
EII Madis H 4688
EIE Aika ƏCHF 1679
1948/49. 4—7333—289,8—3,95
EEI Villu ƏCHF 140—4865
EEE Maret 30 ƏCHFM 1286,
III põlvk.
1952. 3—3672—132,2—3,6

ISA Leemet ƏCHF 715
II Linnus ƏCHF 388
IE Lille ƏCHF 2565
1954. 1—4253—173,7—4,08
III Linas ƏCHF 73—4798
IIE Reet ƏCHF 337—27551
1951. 4—6152—248,5—4,04
IEI Neero ƏCHF 173—4903
IEE Leelu H 25189
1950. 5—6401—261,8—4,09

1252 NORD 192 ƏCHF

«Tuleviku» kolh., Harju raj.
Sünd. 18. V 1958 Pirita aiandussovh., Harju raj.
Elk. 4 a. 812 kg, välimik 85,0 p., klass eliit. RTR 23. V 1962.
Mõõtmed: tk 131, sk 130, rk 132, rs 73, rl 50, ll¹ 53, ll² 50, lp 51, kpr 198, rü 216.

EMA Ere ƏCHF 1511
1953/54. 3—5769—214,0—3,71
EI Lars H 4639
EE Edel HS 25114, III põlvk.
1948/49. 1—3840—126—3,28
EII Lord H 3960
EIE Teesi H 23845
1942/43. 2—4838—178,9—3,70
EEI emk. pt.
EEE Täpik, emk. II põlvk.

ISA Naaber ƏCHF 527
II Neero ƏCHF 173—4903
IE Niida ƏCHF 1721
3—4—5—6 keskm.
5066—213,4—4,21
III Nestor, emk. pt.
IIE Anete H 20250
1942/43. 5—6067—230,1—3,79
IEI Neegus H 3742
IEE Nilla 175 H 25797
1951. 5—6405—252,1—3,94

1253 KALEV 279 — ЭСНF

«Töösangari» kolh., Harju raj.
Sünd. 26. IV 1961 Kehra sovh., Harju raj.
Elk. 1 a. 6 k. 491 kg, välimik 85,0 p., klass eliit-rekord. RTR 30. X 1962.
Mõõtmed: tk 125, sk 125, rk 126, rs 66, rl 40, ll¹ 47, ll² 47, lp 47, kpr 172, rü 180.

EMA Nr. 288 ЭСНF 3985
1960. 6—4831—193,7—4,01
EI Mars ЭСНF 175—4905
EE Nr. 176, emk. IV põlvk.
EII Pärgel H 4202
EIE Nr. 292 H 27149
1947/48. 2—4265—159,2—3,73
EEI Ats H 4725
EEE Nr. 31 HS 22994, III põlvk.
1942/43. 3184—128—4,0

ISA Kanep ЭСНF 1083
II Kraps ЭСНF 816
IE Nella ЭСНF 2887
1959. 5—4837—216,0—4,47
III Koit ЭСНF 261
IIE Ristik ЭСНF 849—28099
3—4—5 keskm.
6218—269,2—4,34
IEI Linas ЭСНF 73—4798
IEE Nati H 27131
1953. 8—5990—236,6—3,95

1254 SULTAN 676 — ЭСНF

«Edu» kolh., Harju raj.
Sünd. 30. XI 1959 «Rahva Võidu» kolh., Harju raj.
Elk. 2 a. 7 k. 705 kg, välimik 86,0 p., klass eliit-rekord. RTR 12. IV 1962.
Mõõtmed: tk 140, sk 136, rk 138, rs 75, rl 48, ll¹ 51, ll² 53, lp 55, kpr 185, rü 208.

EMA Muti 227 ЭСНF 3991
1958/59. 4—6619—276,8—4,18
EI Priidu ЭСНF 217
EE Ellik ЭСНF 3809
1956. 7—5846—256,0—4,55
EII Pärt H 4296
EIE Lillik H 26809
1945/46. 1—3259—147,2—4,52
EEI Võlu H 4120
EEE Esmik 511 H 22981
1940/41. 2—5443—238,2—4,38

ISA Seikal 100 ЭСНF 935
II Reints R 25024
IIE Fokje 470 R 127676
1957. 3—5337—256,2—4,80
III Rients FRS 28793
IIE Diamants Trijnte FRS 123801
11.10—10488—475,1—4,53
IEI Foch 153 R 26351
IEE Fokje 212 R 114140
1954. 6—7112—293,7—4,13

1255 EFEKT — ЭСНF

«Punalipu» kolh., Rapla raj.
Sünd. 12. II 1960. Vändra Katsej., Pärnu raj.
Elk. 2 a. 3 k. 683 kg, välimik 88,5 p., klass eliit-rekord. RTR 8. V 1962.
Mõõtmed: tk 142, sk 138, rk 144, rs 76, rl 54, ll¹ 59, ll² 56, lp 56, kpr 184, rü 206.

EMA Aika ЭСНF 5059
1960. 3—4802—199,2—4,15
EI Neero ЭСНF 173—4903
EE Agar ЭСНF 1719
1953. 2—5032—209,4—4,16
EII Nestor, emk. pt.
EIE Anete H 20250
1942/43. 5—6067—230,1—3,79
EEI Lindberg H 2363
EEE Alge II H 23141
1940/41. 1—5272—200,7—3,81

ISA Edison ЭСНF 801
II Adema 423 NRS 36293
IE Frougiene 24 NRS 375683
3—4—5 keskm.
5854—258,6—4,43
III Hiltjes Adema A FRS 37910
IIE Adema 322 FRS 173617
3.7—354—5437—252,3—4,64
IEI Adema 405 NRS 34806
IEE Frougiene 5 NRS 167682
9.5—316—7489—309,3—4,13

1256 ERAK ƏCHF

«Punalipu» kolh., Rapla raj.
Sünd. 6. V 1959 Vändra Katsej., Pärnu raj.
Elk. 3 a. 804 kg, välimik 87,5 p., klass eliit. RTR 8. V 1962.
Mõõtmed: tk 148, sk 146, rk 150, rs 80, rl 53, ll¹ 60, ll² 58, lp 60, kpr 190, rü 220.

EMA Nelja ƏCHF 5099
1960. 2—2884—122,4—4,24
EI Tarvas ƏCHF 493
EE Nooruk ƏCHF 2549
1957. 4—5160—211,2—4,09
EII Kaim H 4669
EIE Amanda 371 ƏCHF 999—28273
1952. 3—6710—281,8—4,20
EEI Neero ƏCHF 173—4903
EEE Niire ƏCHF 1793
1951/52. 1—4901—211,2—4,31

ISA Edison ƏCHF 801
II Adema 423 NRS 36293
IE Frougiene 24 NRS 375683
3—4—5 keskm. 5854—258,6—4,43
III Hiltjes Adema A FRS 37910
IIE Adema 322 FRS 173617
3.7—354—5437—252,3—4,64
IEI Adema 405 NRS 34806
IEE Frougiene 5 NRS 167682
9.5—316—7489—309,3—4,13

1257 NEPTUN 1075/975 ƏCHF

«Ühistöö» kolh., Rapla raj.
Sünd. 29. XI 1960 Viisu näidissovh., Paide raj.
Elk. 1 a. 6 k. 552 kg, välimik 87,5 p., klass eliit-rekord. RTR 30. V 1960.
Mõõtmed: tk 130, sk 131, rk 134, rs 68, rl 50, ll¹ 52, ll² 56, lp 53, kpr 168, rü 194.

EMA Piret 685 ƏCHF 6323
1960. 2—5158—204,2—3,96
EI Kõu ƏCHF 411
EE Pihli 592 ƏCHF 3601
1956/57. 2—5136—195,2—3,80
EII Kaim H 4669
EIE Amanda 371 ƏCHF 999—28273
1952. 3—6710—281,8—4,20
EEI Moks ƏCHF 258
EEE Pisik 489 ƏCHF 2443
1956. 4—5231—218,5—4,18

ISA Natuur ƏCHF 1080
II Nabras ƏCHF 389
IE Kiku ƏCHF 3357
1957. 2—5571—238,2—4,28
III Neero ƏCHF 173—4903
IIE Noorus ƏCHF 1711
3—4—5—6—7 keskm.
6221—268,8—4,32
IEI Neero ƏCHF 173—4903
IEE Kiire 214 ƏCHF 1785
1954. 3—5890—265,8—4,51

1258 ROOLI 866/822 ƏCHF

«Ühistöö» kolh., Rapla raj.
Sünd. 22. XII 1959 Viisu näidissovh., Paide raj.
Elk. 2 a. 4 k. 674 kg, välimik 89,0 p., klass eliit-rekord. RTR 10. V 1962.
Mõõtmed: tk 135, sk 135, rk 142, rs 80, rl 55, ll¹ 57, ll² 55, lp 58, kpr 178, rü 208.

EMA Piret 685 ƏCHF 6323
1960. 2—5158—204,2—3,96
EI Kõu ƏCHF 411
EE Pihli 592 ƏCHF 3601
1956/57. 2—5136—195,2—3,80
EII Kaim H 4669
EIE Amanda 371 ƏCHF 999—28273
1952. 3—6710—281,8—4,20
EEI Moks ƏCHF 258
EEE Pisik 489 ƏCHF 2443
1956. 4—5231—218,5—4,18

ISA Roorda Kees ƏCHF 791
II Südhoekster Kampioen
FRS 42876
IE Roorda Lokke 20 FRS 267589
2.1—357—5066—218,9—4,32
III Südhoekster Piet Eduard
FRS 35585
IIE Südhoekster Renske 35
FRS 187820
6.1—344—6333—264,7—4,18
IEI Roorda Adema FRS 39576
IEE Lokke 14 FRS 185938
5.6—365—6829—303,9—4,45

1259 VAHUR 7180

ƏCHF

Saue sovh., Harju raj.
Sünd. 4. VII 1959 Saida sovh., Harju raj.
Elk. 2 a. 10 k. 678 kg, välimik 82,5 p., klass I. RTR 15. V 1962.
Mõõtmed: tk 123, sk 122, rk 127, rs 71, rl 52, ll¹ 57, ll² 56, lp 57, kpr 187, rü 204.

EMA Mai 621 ƏCHFM 3460, IV põlvk.
1958. 2—3498—141,2—4,04
EI Pilu ƏCHF 395
EE Ulla 210 ƏCHFM 2352, III põlvk.
1957/58. 4—4132—161,7—3,91
EII Pilk ƏCHF 103—4828
EIE Tore 326 ƏCHF 723—27957
1951. 4—5878—230,4—3,92
EEI Aadu H 4711
EEE Laudik 109, emk. II põlvk.
1951. 2—4040—149,9—3,71

ISA Asko ƏCHF 759
II Asko ƏCHF 350
IE Velli 565 H 25675
1950/51. 8—6132—226,9—3,70
III Lell ƏCHF 139—4864
IIE Reedik H 22979
1939/40. 2—4422—177,6—4,02
IEI Lode H 2621
IEE Vigur H 21799
1940/41. 4339—164,4—3,79

1260 NOOBEL 296

ƏCHF

Saue sovh., Harju raj.
Sünd. 6. II 1960 Tori näidissovh., Pärnu raj.
Elk. 2 a. 3 k. 642 kg, välimik 85,0 p., klass eliit-rekord. RTR 15. V 1962.
Mõõtmed: tk 133, sk 134, rk 140, rs 72, rl 53, ll¹ 57, ll² 54, lp 57, kpr 172, rü 206.

EMA Naaskel 78 ƏCHF 2949
1958. 4—5177—205,0—3,95
EI Amor H 4435
EE Nellik H 25795
1951. 4—5093—195,7—3,9
EII Atleet H 4042
EIE Rubiin H 20242
1940/41. 4—6327—244,9—3,88
EEI Lell H 4049
EEE Nabe H 24589
1943/44. 3609—149,2—4,13

ISA Naspar ƏCHF 619
II Neero ƏCHF 173—4903
IE Ristik ƏCHF 849—28099
3—4—5 keskm. 6218—269,2—4,34
III Nestor, emk. pt.
IIE Anete H 20250
1942/43. 5—6067—230,1—3,79
IEI Neegus H 3742
IEE Rilla H 25185
1950. 7—6147—243,9—3,97

1261 TIMUR 8393

ƏCHF

Saue sovh., Harju raj.
Sünd. 1. IX 1959 Saida sovh., Harju raj.
Elk. 2 a. 8 k. 661 kg, välimik 85,5 p., klass I. RTR 15. V 1962.
Mõõtmed: tk 132, sk 133, rk 138, rs 74, rl 53, ll¹ 54, ll² 52, lp 53, kpr 178, rü 206.

EMA Elgi 543 ƏCHF 3925
1956/57. 3—4473—173,1—3,87
EI Joonas 39, emk. pt.
EE Silli 120 ƏCHF 3919
1954. 7—4005—160,2—4,0
EII Tõll H 4623
EIE Kuli 73 ƏCHF 313—27527
1947/48. 3—5262—200,5—3,8
EEI Prints H 4710
EEE Täpi H 26047
1942/43. 2—3632—146,0—4,0

ISA Nelson 166, emk. pt.
II Naapol ƏCHF 303
IE Nr. 170 ƏCHF 3843
1957. 7—4474—165,5—3,70
III Neero ƏCHF 173—4903
IIE Neelik ƏCHF 625—27845
1949. 1—4757—186,5—3,92
IEI Kahur ƏCHF 96—4821
IEE Tulli 118, emk. pt.
1950. 2—3872—124,3—3,21

1262 IMBO 332 ƏCHF

Saue sovh., Harju raj.
Sünd. 26. VIII 1960 Tori näidissovh., Pärnu raj.
Elk. 1 a. 9 k. 524 kg, välimik 85,5 p., klass eliit. RTR 15. V 1962.
Mõõtmed: tk 124, sk 126, rk 130, rs 68, rl 46, ll¹ 48, ll² 47, lp 49, kpr 168, rü 188.

EMA Piila 157 ƏCHF 5079
1958/59. 1—2828—117,8—4,17
EI Prints ƏCHF 260
EE Pisar ƏCHF 1881
1959. 7—4437—164,0—3,70
EII Pearu ƏCHF 142—4867
EIE Kilk ƏCHF 321—27535
3—4—6—7 keskm.
7226—291,9—4,04
EEI Lell H 4049
EEE Pisti H 25707
1952. 7—5340—190,2—3,60

ISA Iris ƏCHF 1033
II Lutke Eduard FRS 42562
IE Ymkje 56 FRS 266958
4.9—350—6031—281,6—4,67
III Annas Adema 2 FRS 33209
IIE Anke 25 FRS 210740
2.8—354—5894—243,4—4,13
IEI Piet Adema FRS 40183
IEE Ymkje 22 FRS 137648
7.7—380—7554—344,5—4,56

1263 VIGUR ƏCHF

Kuimetsa kolh., Rapla raj.
Sünd. 24. II 1959 Vändra Katsej., Pärnu raj.
Elk. 3 a. 4 k. 960 kg, välimik 89,0 p., klass eliit-rekord. RTR 11. VII 1962.
Mõõtmed: tk 151, sk 150, rk 153, rs 88, rl 56, ll¹ 63, ll² 58, lp 60, kpr 200, rü 250.

EMA Leeme ƏCHF 4569
1960. 4—5234—222,5—4,25
EI Neero ƏCHF 173—4903
EE Lehik ƏCHF 327—27541
1953. 4—6178—236,5—3,83
EII Nestor, emk. pt.
EIE Anete H 20250
1942/43. 5—6067—230,1—3,79
EEI Atleet H 4042
EEE Lagle H 24591
1951. 8—6618—256,3—3,87

ISA Vrei 140 ƏCHF 936
II Loke 120 R 27324
IE Freja 21 R 122198
1956. 3—6198—285,7—4,61
III Rikus R 25415
IIE Lotten 37 R 87316
1946. 2—6686—280,8—4,20
IEI Roland 100 R 26113
IEE Freja 16 R 112487
1952. 2—5304—218,5—4,12

1264 ERUL ƏCHF

Eesti Mustakirju Karja Riiklik Tõulava, Harju raj.
Sünd. 7. I 1961 Vändra Katsej., Pärnu raj.
Elk. 1 a. 9 k. 575 kg, välimik 87,5 p., klass eliit-rekord. RTR 21. IX 1962.
Mõõtmed: tk 131, sk 129, rk 133, rs 71, rl 47, ll¹ 50, ll² 50, lp 50, kpr 167, rü 198.

EMA Rulli ƏCHF 3345
1959. 4—5186—240,8—4,64
EI Linas ƏCHF 73—4798
EE Rumba ƏCHF 857—28107
1953. 4—5837—245,0—4,20
EII Lindberg H 2363
EIE Naaskel H 23149
1939/40. 1—4703—191,9—4,08
EEI Neegus H 3742
EEE Rilla H 25185
1950. 7—6147—243,9—3,97

ISA Eelis ƏCHF 1137
II Edison ƏCHF 801
IE Nääps ƏCHF 4109
1959. 3—5121—251,6—4,91
III Adema 423 NRS 36293
IIE Frougiene 24 NRS 375683
3—4—5 keskm.
5854—258,6—4,43
IEI Neero ƏCHF 173—4903
IEE Nuku ƏCHF 2551
1955. 2—3380—152,8—4,52

1265 ELEGANT ЭСНF

Eesti Mustakirju Karja Riiklik Tõulava, Harju raj.
Sünd. 21. II 1961 Vändra Katsej., Pärnu raj.
Elk: 1 a. 7 k. 545 kg, välimik 92,0 p., klass eliit-rekord. RTR 21. IX 1962.
Mõõtmed: tk 128, sk 129, rk 131, rs 68, rl 45, ll¹ 49, ll² 49, lp 52, kpr 160, rü 192.

EMA Nääps ЭСНF 4109
1959. 3—5121—251,6—4,91
EI Neero ЭСНF 173—4903
EE Nuku ЭСНF 2551
1955. 2—3380—152,8—4,52
EII Nestor, emk. pt.
EIE Anete H 20250
1942/43. 5—6067—230,1—3,79
EEI Neero ЭСНF 173—4903
EEE Nabe ЭСНF 329—27543
1953. 6—7433—313,3—4,21

ISA Edison ЭСНF 801
II Adema 423 NRS 36293
IE Frougiene 24 NRS 375683
3—4—5 keskm. 5854—258,6—4,43
III Hiltjes Adema A FRS 37910
IIE Adema 322 FRS 173617
3.7—354—5437—252,3—4,64
IEI Adema 405 NRS 34806
IEE Frougiene 5 NRS 167682
9.5—316—7489—309,3—4,13

1266 VOONER 55135 ЭСНF

Eesti Mustakirju Karja Riiklik Tõulava, Harju raj.
Sünd. 27. III 1961 Hollandis.
Elk. 1 a. 6 k. 534 kg, välimik 93,0 p., klass eliit-rekord. RTR 20. IX 1962.
Mõõtmed: tk 124, sk 126, rk 129, rs 65, rl 45, ll¹ 47, ll² 48, lp 46, kpr 167, rü 191.

EMA Hieke 112 FRS 306465
5.3—312—5273—228,8—4,34
EI Adema 431 FRS 42297
EE Hieke 81 FRS 151475
9.7—354—6705—270,2—4,03
EII Hiltjes Adema A FRS 37910
EIE Adema 315 FRS 177832
10.9—347—6721—269,5—4,01
EEI Ljouwter Adema FRS 28232
EEE Hieke 29 FRS 76755
4.0—299—4652—179,1—3,85

ISA Adema 561 FRS 52244
II Jelsumer Gerard Wouter FRS 47475
IE Adema 515 FRS 321762
4.3—328—6403—286,2—4,47
III Friso Wouter FRS 44116
IIE Jelsumer Grietje FRS 264750
7.10—344—7296—297,7—4,08
IEI Friso Wouter FRS 44116
IEE Adema 413 FRS 228280
5.4—358—6906—296,3—4,29

1267 OLVER 55132 ЭСНF

Eesti Mustakirju Karja Riiklik Tõulava, Harju raj.
Sünd. 17. XI 1960 Hollandis.
Elk. 1 a. 10 k. 598 kg, välimik 91,0 p., klass eliit-rekord. RTR 20. IX 1962.
Mõõtmed: tk 128, sk 126, rk 129, rs 68, rl 50, ll¹ 47, ll² 46, lp 51, kpr 174, rü 198.

EMA Okje FRS 271207
6.10—337—6824—294,1—4,31
EI Südhoekster Piet Eduard FRS 35585
EE Rinske 2 FRS 175401
9.1—320—5811—298,7—5,14
EII Rutjes Eduard 2 FRS 31646
EIE Willemke 39 FRS 144650
8.11—332—7756—318,8—4,11
EEI Strandjutter 11 FRS 30834
EEE Rinske FRS 155520
5.9—392—4712—247,4—5,25

ISA Freark FRS 47905
II Adema 433 FRS 42154
IE Jeltje 67 FRS 213345
7.2—319—6827—351,6—5,15
III Hiltjes Adema A FRS 37910
IIE Adema 394 FRS 213861
6.5—359—7385—293,2—3,97
IEI Pytsjes Ceres 2 FRS 34177
IEE Jeltje 62 FRS 189477
8.9—374—6347—329,4—5,19

1268 PAUR 55134 ƏCHF

Eesti Mustakirju Karja Riiklik Tõulava, Harju raj.
Sünd. 9. V 1961 Hollandis.
Elk. 1 a. 6 k. 472 kg, välimik 86,5 p., klass eliit-rekord. RTR 20. X 1962.
Mõõtmed: tk 123, sk 127, rk 128, rs 64, rl 42, ll¹ 45, ll² 46, lp 47, kpr 162, rü 182.

EMA Oliviers Anna FRS 202537
4—5—6 keskm. 5511—242,4—4,40
EI Olivier FRS 33086
EE Bertus Anna FRS 123460
10.11—365—5862—293,1—5,00
EII Annas Adema FRS 30587
EIE Setske 118 FRS 136148
6.2—348—6229—280,9—4,51
EEI Bertus FRS 19215
EEE Anna 20 FRS 87837
8.0—350—6629—257,9—3,89
ISA Haubois Annas Adema FRS 44162
II Annas Adema FRS 30587
IE Reino 24 FRS 192426
7.11—353—8038—377,8—4,70
III Willem Adema FRS 28773
IIE Anna 53 FRS 136145
9.0—356—7483—330,7—4,42
IEI Sil FRS 27987
IEE Reino 7 FRS 137757
10.9—349—8086—342,0—4,23

1269 Nestor 1034 ƏCHF

Eesti Mustakirju Karja Riiklik Tõulava, Harju raj.
Sünd. 9. IX 1960 Viisu näidissovh., Paide raj.
Elk. 2 a. 1 k. 552 kg, välimik 83,0 p., klass I. RTR 1. X 1962.
Mõõtmed: tk 134, sk 130, rk 136, rs 69, rl 47, ll¹ 50, ll² 45, lp 49, kpr 167, rü 195.

EMA Juno 684 ƏCHF 6295
1959/60. 2—4145—197,5—4,76
EI Kaim H 4669
EE Juno 345 ƏCHF 967—28241
1951. 2—5972—250,8—4,20
EII Kahur H 4036
EIE Aura H 21595
1940/41. 3—4820—248,2—5,15
EEI Pärgel H 4202
EEE Juno 272 H 24859
1950. 4—5121—211,0—4,12
ISA Nabras ƏCHF 389
II Neero ƏCHF 173—4903
IE Noorus ƏCHF 1711
3—4—5—6—7 keskm. 6221—268,8—4,32
III Nestor, emk. pt.
IIE Anete H 20250
1942/43. 5—6067—230,1—3,79
IEI Neegus H 3742
IEE Noole H 27127
1949. 5—6003—249,5—4,16

1270 NOOBEL 1042 ƏCHF

Tallinna Põllumajandusloomade Kunstliku Seemenduse Jaam, Harju raj.
Sünd. 28. XI 1960 Viisu näidissovh., Paide raj.
Elk. 1 a. 10 k. 500 kg, välimik 88,5 p., klass eliit. RTR 1. X 1962.
Mõõtmed: tk 134, sk 130, rk 132, rs 71, rl 45, ll¹ 52, ll² 47, lp 47, kpr 158, rü 190.

EMA Juno 673 ƏCHF 4989
1961. 3—4378—182,6—4,17
EI Laks ƏCHF 377
EE Juno 505 ƏCHF 2427
1955. 2—3894—178,4—4,58
EII Linas ƏCHF 73—4798
EIE Astooria H 23147
1949. 9—6871—274,9—4,00
EEI Kaim H 4669
EEE Juno 345 ƏCHF 967—28241
1949. 1—3327—135—4,06
ISA Nabras ƏCHF 389
II Neero ƏCHF 173—4903
IE Noorus ƏCHF 1711
3—4—5—6—7 keskm. 6221—268,8—4,32
III Nestor, emk. pt.
IIE Anete H 20250
1942/43. 5—6067—230,1—3,79
IEI Neegus H 3742
IEE Noole H 27127
1949. 5—6003—249,5—4,16

1271 JAN 55131 **ЭСНF**

Eesti Mustakirju Karja Riiklik Tõulava, Harju raj.
Sünd. 22. II 1961 Hollandis.
Elk. 1 a. 7 k. 531 kg, välimik 89,5 p., klass eliit-rekord. RTR 20. IX 1962.
Mõõtmed: tk 126, sk 125, rk 126, rs 67, rl 45, ll¹ 47, ll² 47, lp 47, kpr 166, rü 191.

EMA Buringa 242 FRS 283719
3—5—6 keskm. 5655—256,5—4,54
EI Zijlstra 60 FRS 38215
EE Buringa 174 FRS 151566
8.8—348—6612—307,5—4,65
EII Adema 279 FRS 29608
EIE Zijlstra 13 FRS 134526
9.2—352—6209—260,2—4,19
EEI Sil FRS 27987
EEE Buringa 165 FRS 144000
6.7—349—8065—380,7—4,72

ISA Jelsumer Rudolf Jan 43 FRS 42884
II Rudolf Jan FRS 34558
IE Grietje 94 FRS 157057
6.6—352—7033—303,1—4,31
III Jan FRS 29845
IIE Rolands Wopkje 23 FRS 111188
3.0—359—5672—229,1—4,04
IEI Willem Adema FRS 28773
IEE Grietje 75 FRS 133233
7.11—350—6748—276,7—4,10

1272 PIIT 55136 **ЭСНF**

Eesti Mustakirju Karja Riiklik Tõulava, Harju raj.
Sünd. 27. III 1961 Hollandis.
Elk. 1 a. 6 k. 502 kg, välimik 89,0 p., klass eliit-rekord. RTR 20. IX 1962.
Mõõtmed: tk 125, sk 128, rk 129, rs 66, rl 44, ll¹ 48, ll² 48, lp 49, kpr 165, rü 186.

EMA Hanne 42 FRS 299306
5.3—347—6246—272,3—4,36
EI Pieterkes Adema FRS 39859
EE Hanne 16 FRS 172908
7.7—341—6131—276,5—4,51
EII Annas Adema FRS 30587
EIE Pieterke 5 FRS 164490
6.1—283—5063—223,3—4,41
EEI Julius FRS 28646
EEE Hanne 11 FRS 147423
6.3—354—6843—291,5—4,26

ISA Adema 469 FRS 45320
II Nette 82 FRS 42317
IE Adema 413 FRS 228280
5.4—380—6906—296,3—4,29
III Hiltjes Adema A FRS 37910
IIE Nette 75 FRS 203349
4.11—338—6459—262,8—4,07
IEI Butenmoark Juweel FRS 36509
IEE Adema 292 FRS 157437
6.1—355—7050—286,9—4,07

1273 ENDO 247 **ЭСНF**

«Oktoobri Võidu» kolh., Harju raj.
Sünd. 3. VI 1960 Pirita aiandussovh., Harju raj.
Elk. 2 a. 4 k. 632 kg, välimik 88,0 p., klass eliit-rekord. RTR 5. X 1962.
Mõõtmed: tk 132, sk 132, rk 134, rs 71, rl 56, ll¹ 52, ll² 48, lp 50, kpr 170, rü 206.

EMA Eelik ЭСНF 1507
1956/57. 6—4892—196,3—4,01
EI Lars H 4639
EE Lehti H 26737
1946/47. 3—4274—158,8—3,72
EII Lord H 3960
EIE Teesi H 23845
1942/43. 2—4838—178,9—3,7
EEI Tore H 3672
EEE Noora H 25431
1943/44. 3359—129,5—3,89

ISA Edur ЭСНF 1044
II Edison ЭСНF 801
IE Niire ЭСНF 1793
1951/52. 1—4901—211,2—4,31
III Adema 423 NRS 36293
IIE Frougiene 24 NRS 375683
3—4—5 keskm. 5854—258,6—4,43
IEI Linas ЭСНF 73—4798
IEE Nirk ЭСНF 627—27847
1948/49. 1—3930—156,8—3,99

«Oktoobri Võidu» kolh., Harju raj.
Sünd. 25. XII 1960 Rakvere Põllumajandusloomade Kunstliku Seemenduse Jaamas, Rakvere raj.
Elk. 1 a. 9 k. 514 kg, välimik 86,0 p., klass eliit-rekord. RTR 5. X 1962.
Mõõtmed: tk 125, sk 124, rk 126, rs 68, rl 43, ll¹ 47, ll² 47, lp 48, kpr 162, rü 190.

EMA Tuisu 10 ƏCHF 5151
1958/59. 3—5316—211,5—3,98
EI Sirka ƏCHF 122—4847
EE Nr. 112, emk. IV põlvk.
EII Pärt H 4296
EIE Lillik H 26809
1945/46. 2—3259—147,2—4,52
EEI Tugev ƏCHF 44—4769
EEE Nr. 20, emk. III põlvk.

ISA Ruut ƏCHF 1088
II Roorda Kees ƏCHF 791
IE Kiku ƏCHF 3357
1957. 2—5571—238,2—4,28
III Südhoekster Kampioen FRS 42876
IIE Roorda Lokke 20 FRS 267589
2.1—357—5066—218,9—4,32
IEI Neero ƏCHF 173—4903
IEE Kiire 214 ƏCHF 1785
1954. 3—5890—265,8—4,51

1275 VARRAK 701 ƏCHF

«Rahva Võidu» kolh., Harju raj.
Sünd. 1. XI 1960 oma karjas.
Elk. 2 a. 1 k. 654 kg, välimik 85,5 p., klass eliit-rekord. RTR 17. XII 1962.
Mõõtmed: tk 136, sk 136, rk 143, rs 72, rl 50, ll¹ 53, ll² 53, lp 52, kpr 180, rü 204.

EMA Põlvik 458 ƏCHF 4445
3—4—5—6 keskm.
5621—209,7—3,72
EI Homer ƏCHF 286
EE Nõlvik 528 ƏCHF 299—27513
1954/55. 6104—231,9—3,8
EII Heros H 4394
EIE Naaskel H 23149
1939/40. 1—4703—191,8—4,08
EEI Võlu H 4120
EEE Talvik H 26033
1946/47. 4524—173,6—3,84

ISA Vrei 140 ƏCHF 936
II Loke 120 R 27324
IE Freja 21 R 122198
1956. 3—6198—285,7—4,61
III Rikus R 25415
IIE Lotten 37 R 87913
1946. 2—6686—280,8—4,20
IEI Roland 100 R 26113
IEE Freja 16 R 112487
1952. 2—5304—218,5—4,12

PUHTATÕULISED LEHMAD
КОРОВЫ ЧИСТОПОРОДНЫЕ

6123 LULLI 281 ЭСНF

Mitšurini-nim. kolh., Harju raj.
Sünd. 13. III 1951 oma karjas.
Elk. 9 a. 10 k. 567 kg, välimik 79,5 p., klass I. RTR 10. I 1961.

1955/56. 1—1802—59,5—3,30
1956/57. 2—2265—83,0—3,66
1957/58. 3—4066—150,2—3,69
1958/59. 4—4034—150,8—3,74
1959/60. 5—3643—137,7—3,78
1960/61. 6—3014—99,3—3,29

EMA Tuljak 160, emk. IV põlvk.
1951. 1—1406—54,8—3,90
EI Poiss, emk. pt.
EE Trulla 3, emk. III põlvk.
1951. 8—3188—114,8—3,60
EEI Rui H 3601
ISA Leek ЭСНF 212
IE Lehik ЭСНF 327—27541
1953. 6—6178—236,5—3,83

6125 MEESIK 394 ЭСНF

Mitšurini-nim. kolh., Harju raj.
Sünd. 7. V 1951 oma karjas.
Elk. 9 a. 8 k. 516 kg, välimik 79,0 p., klass I. RTR 10. I 1961.

1955/57. 2—2520—98,3—3,90
1957/58. 3—3689—122,5—3,32
1958/59. 4—3493—126,1—3,61
1959/60. 5—3487—132,3—3,79
1960/61. 6—2892—112,6—3,89
1962. 7—2875—99,8—3,47

EMA Maida H 24467
1941/42. 1—3858—159,1—4,12
ISA Leek ЭСНF 212
IE Lehik ЭСНF 327—27541
1953. 6—6178—236,5—3,83

6127 VAARI 893 ЭСНF

Mitšurini-nim. kolh., Harju raj.
Sünd. 14. III 1954 oma karjas.
Elk. 6 a. 10 k. 538 kg, välimik 79,0 p., klass I. RTR 10. I 1961.

1957. 1—2387—89,5—3,75
1958. 2—3593—130,7—3,64
1959. 3—3517—138,7—3,94
1959/60. 4—3835—160,0—4,17

EMA Vaarik 51, emk. pt.
1951. 1—2367—85,2—3,60
EI Poiss, emk. pt.
EE Velli 11, emk. IV põlvk.
1950/51. 8—2914—102,0—3,50
ISA Leek ЭСНF 212
IE Lehik ЭСНF 327—27541
1953. 6—6178—236,5—3,83

6129 MIDRI 1385 **ЭСНF**

Mitšurini-nim. kolh., Harju raj.
Sünd. 26. V 1956 oma karjas.
Elk. 4 a. 7 k. 564 kg, välimik 79,5 p., klass I. RTR 10. I 1961.

1958/59. 1—3130—116,3—3,72
1960. 2—3244—126,4—3,90
1961. 3—3449—128,7—3,71

EMA Mustik 1, emk. IV põlvk.
1957/58. 5—5224—184,4—3,53
EI Esku H 4163
EE Prita HS 23858, III põlvk.
1943/44. 2833—90,8—3,21
ISA Leek ЭСНF 212
IE Lehik ЭСНF 327—27541
1953. 6—6178—236,5—3,83

6131 URVIK 1344 **ЭСНF**

Mitšurini-nim. kolh., Harju raj.
Sünd. 24. IV 1956 oma karjas.
Elk. 4 a. 8 k. 513 kg, välimik 77,0 p., klass I. RTR 10. I 1961.

1958/59. 1—2721—102,2—3,76
1960. 2—3167—124,8—3,94
1961. 3—3338—114,4—3,43
1962. 4—3067—116,5—3,80

EMA Urva 242, emk. IV põlvk.
1959/60. 5—4573—152,3—3,33
EI Anko ЭСНF 138—4863
EE Maasik, emk. III põlvk.
1949. 5—2022—74,8—3,70
ISA Leek ЭСНF 212
IE Lehik ЭСНF 327—27541
1953. 6—6178—236,5—3,83

6133 MIRSI 959 **ЭСНF**

Mitšurini-nim. kolh., Harju raj.
Sünd. 10. V 1954 oma karjas.
Elk. 6 a. 8 k. 514 kg, välimik 78,5 p., klass I. RTR 9. I 1961.

1957/58. 1—3054—110,0—3,60
1959/60. 2—3561—135,9—3,82
1960/61. 3183—123,4—3,88
1961/62. 4—3003—109,7—3,65

EMA Mirdi 351, emk. pt.
1955/56. 3—2320—81,2—3,50
EI Peedu ЭСНF 170—4900
EE Talvik 87 ЭСНF 2513
1949. 1—2852—102,7—3,6
ISA Leek ЭСНF 212
IE Lehik ЭСНF 327—27541
1953. 6—6178—236,5—3,83

6135 PALLA 858 **ЭСНF**

Mitšurini-nim. kolh., Harju raj.
Sünd. 7. VII 1954 oma karjas.
Elk. 6 a. 7 k. 529 kg, välimik 78,0 p., klass I. RTR 9. I 1961.

1956/57. 1—3244—114,1—3,52
1958. 2—2931—118,0—4,03
1959. 3—3757—134,8—3,59
1960. 4—3498—119,2—3,41
1961. 5—2679—85,9—3,21
1961/62. 6—2595—88,6—3,41

EMA Palmik 280 ЭСНF 4473
1957. 3—4482—168,1—3,75
ISA Leek ЭСНF 212
IE Lehik ЭСНF 327—27541
1953. 6—6178—236,5—3,83

6137 KAILI 825 ЭСНF

Mitšurini-nim. kolh., Harju raj.
Sünd. 12. VI 1953 oma karjas.
Elk. 7 a. 7 k. 500 kg, välimik 81,0 p., klass I. RTR 9. I 1961.

1956/57. 1—1760—64,4—3,66
1957/58. 2—2466—92,3—3,74
1958/59. 3—3462—145,4—4,20
1959/60. 4—3046—113,5—3,73
1960/61. 5—2728—99,1—3,63
1961/62. 6—2644—95,2—3,60

EMA Külli 18, emk. pt.
1951. 1—1809—76,0—4,20
EI Tõllu, emk. pt.
EE Küllik 81 ЭСНF 1427
1949/50. 1—3908—152,2—3,9
EII Tõll H 4014
EIE Mare HS 22908, IV põlvk.
1942/43. 1—3613—122,7—3,4
ISA Leek ЭСНF 212
IE Lehik ЭСНF 327—27541
1953. 6—6178—236,5—3,83

6139 NALI 902 ЭСНF

Mitšurini-nim. kolh., Harju raj.
Sünd. 6. IV 1954 oma karjas.
Elk. 6 a. 9 k. 551 kg, välimik 80,0 p., klass I. RTR 9. I 1961.

1957/58. 1—3102—111,1—3,58
1958/59. 2—3384—128,1—3,79
1959/60. 3—3553—129,7—3,65
1960/61. 4—3676—136,1—3,70
1961/62. 5—3840—131,8—3,43

EMA Neti 340, emk. pt..
1957/58. 5—4355—160,0—3,67
EI Tõllu, emk. pt.
EE Nurmik H 22933
1940/41. 3740—136,0—3,63
EII Tõll H 4014
EIE Mare HS 22908, IV põlvk.
1942/43. 1—3613—122,7—3,4
ISA Tõnu ЭСНF 205
IE Reet H 24919
1941/42. 2—3136—126,5—4,03

6141 KAUNI 848 ЭСНF

Mitšurini-nim. kolh., Harju raj.
Sünd. 25. I 1954 oma karjas.
Elk. 6 a. 11 k. 500 kg, välimik 79,5 p., klass I. RTR 9. I 1961.

1956/57. 1—2647—87,2—3,29
1958. 2—3608—135,3—3,75
1959. 3—3487—129,4—3,71
1960. 4—3076—112,4—3,65
1961. 5—3586—116,6—3,25

EMA Kaunike 241, emk. IV põlvk.
1953. 1—2104—67,3—3,20
EI Anko ЭСНF 138—4863
EE Tähik, emk. III põlvk.
4—3025—105,9—3,50
EEI Rui H 3601
EEE Tuti, emk. II põlvk.
ISA Tõnu ЭСНF 205
IE Reet H 24919
1941/42. 2—3136—126,5—4,03

6143 IRVE 10 ЭСНF

Mitšurini-nim. kolh., Harju raj.
Sünd. 29. V 1948 Harju raj.
Elk. 12 a. 7 k. 578 kg, välimik 81,5 p., klass I. RTR 10. I 1961.

1955/56. 4—1928—66,7—3,46
1956/57. 5—3487—105,5—3,03
1958/57. 6—3419—127,6—3,73
1959/60. 7—2507—85,5—3,41
1960/61. 8—2448—95,4—3,90
1961/62. 9—3323—105,7—3,18

EMA Irve, emk. pt.
1945/46. 2—1085—38,2—3,52
EI Prints, emk. pt.
EE Kaunik H 23323
1939/40. 3509—141,2—4,02
ISA Leo H 4265
IE Alli 5 H 24569
1941/42. 2—3798—165,0—4,35

6145 TUTI 262 ЭСНF

Mitšurini-nim. kolh., Harju raj.
Sünd. 25. IV 1951 oma karjas.
Elk. 9 a. 8 k. 561 kg, välimik 80,0 p., klass I. RTR 10. I 1961.

1954/55. 1—1698—62,8—3,70
1955/56. 2—2014—68,5—3,40
1956/57. 3—2418—89,2—3,69
1957/58. 4—3692—129,2—3,50
1958/59. 5—4009—148,9—3,71
1959/60. 6—3016—107,5—3,56
1960/61. 7—3943—136,0—3,45
1961/62. 8—3698—125,8—3,40

EMA Tunna 106, emk. IV põlvk.
1949. 3560—135,3—3,80
EI Tõll H 3357
EE Maasik, emk. III põlvk.
1946/47. 4—2227—84,0—3,77
ISA Anko ЭСНF 138—4863
IE Tärna H 24469
1942/43. 3066—120,3—3,92

6147 LULLIK 30 ЭСНF

Mitšurini-nim. kolh., Harju raj.
Sünd. 1950 Harju raj.
Elk. 10 a. 500 kg, välimik 77,5 p., klass I. RTR 10. I 1961.

1953/54. 1—1275—47,8—3,8
1954/55. 2—2055—80,1—3,90
1955/56. 3—3100—111,7—3,60
1956/57. 4—3492—115,0—3,29
1958. 5—3291—126,5—3,84
1958/59. 6—3497—124,8—3,57
1959/60. 7—3384—126,9—3,75
1960/61. 8—3308—111,8—3,38

EMA Kaunik, emk. pt.
EI Korso H 4599
EE Kaunik H 26895
1945/46. 1—2771—109,1—3,93
ISA Aadam H 4689
IE Miidi H 25291
1943/44. 4—3342—138,1—4,13

6149 KESSA 1558 ЭСНF

Mitšurini-nim. kolh., Harju raj.
Sünd. 2. IV 1957 oma karjas.
Elk. 3 a. 9 k. 577 kg, välimik 78,5 p., klass I. RTR 9. I 1961.

1959/60. 1—3383—135,5—4,01
1961. 2—3113—120,6—3,87
1962. 3—2981—121,3—4,07

EMA Keti 303 ЭСНF 2825
1954. 1—2910—110,6—3,80
ISA Marko ЭСНF 641
IE Piimik 116 ЭСНF 2547
1953. 1—3822—141,4—3,7

6151 LOTI 1346 ЭСНF

Mitšurini-nim. kolh., Harju raj.
Sünd. 26. IV 1956 oma karjas.
Elk. 4 a. 8 k. 500 kg, välimik 78,5 p., klass I. RTR 10. I 1961.

1958/59. 1—2697—107,7—3,99
1960. 2—3621—155,0—4,28

EMA Lauk 348 ЭСНFM 3026, IV põlvk.
1956/57. 2—3282—132,1—4,02
ISA Voik ЭСНF 642
IE Kaari 148, emk. IV põlvk.
2—4890—185,8—3,8

6153 KAVE 1254 ЭСНF

Mitšurini-nim. kolh., Harju raj.
Sünd. 21. X 1955 oma karjas.
Elk. 5 a. 2 k. 572 kg, välimik 80,5 p., klass I. RTR 9. I 1961.

1957/58. 1—2276—83,4—3,66
1958/59. 2—3311—122,7—3,71
1959/60. 3—4263—156,5—3,67
1960/61. 4—3245—105,0—3,24
1961/62. 5—3685—129,9—3,53

EMA Maike 298, emk. IV põlvk.
1955/56. 2—3606—129,8—3,60
EI Tõllu, emk. pt.
EE Silli 61, emk. III põlvk.
1950. 1—2442—87,9—3,60
EII Tõll H 4014
EIE Mare HS 22908, IV põlvk.
1942/43. 1—3614—122,7—3,4
EEI Peedu ЭСНF 170—4900
EEE Silvi HS 22148, II põlvk.
1939/40. 3—4592—163—3,55
ISA Voik ЭСНF 642
IE Kaari 148, emk. IV põlvk.
2—4890—185,8—3,8

6155 KOIDIK 1067 ЭСНF

Mitšurini-nim. kolh., Harju raj.
Sünd. 8. I 1955 oma karjas.
Elk. 6 a. 516 kg, välimik 78,5 p., klass I. RTR 9. I 1961.

1957/58. 1—3138—121,4—3,87
1958/59. 2—3844—150,3—3,91
1960. 3—3689—139,7—3,79
1961. 4—2262—84,7—3,74

EMA Täpi 342, emk. pt.
1957/58. 6—3546—124,4—3,51
EI Noobel, emk. pt.
EE Teesi, emk. pt.
1947/48. 3—3292—120,4—3,66
EII Rupert H 2901
EIE Nr. 327, emk. pt.
EEI Rui H 3601
EEE Milli H 24465
1940/41. 3830—133—3,5
ISA Kaur ЭСНF 319
IE Lulli 84 HS 23942, III põlvk.
1947/48. 4080—167,5—4,11

6157 LELLE 1078 ЭСНF

Mitšurini-nim. kolh., Harju raj.
Sünd. 27. I 1955 oma karjas.
Elk. 5 a. 11 k. 552 kg, välimik 79,0 p., klass I. RTR 9. I 1961.

1957/58. 1—3278—133,3—4,07
1958/59. 2—2069—103,4—5,00
1959/60. 3—3330—124,4—3,74
1960/61. 4—3477—134,6—3,87
1961/62. 5—3595—119,2—3,32

EMA Leedi 286, emk. IV põlvk.
1959/60. 4—4792—168,1—3,51
EI Tõllu, emk. pt.
EE Simmi 39, emk. III põlvk.
1950. 4—3343—127,0—3,80
EII Tõll H 4014
EIE Mare HS 22908, IV põlvk.
1942/43. 1—3613—122,7—3,4
EEI Esku H 4163
EEE Silvi, emk. II põlvk.
1940/41. 3—4139—150,5—3,64

ISA Kaur ЭСНF 319
IE Lulli 84, HS 23942, III põlvk.
1947/48. 4080—167,5—4,11

6159 SIMMI 927 ЭСНF

Mitšurini-nim. kolh., Harju raj.
Sünd. 18. IV 1954 oma karjas.
Elk. 5 a. 9 k. 587 kg, välimik 82,0 p., klass I. RTR 9. I 1961.

1958/59. 1—3828—143,9—3,76
1959/60. 2—3739—140,3—3,75
1961. 3—4392—142,1—3,24

EMA Silli 319, emk. pt.
1955/56. 4—2027—73,7—3,64
EI Tõllu, emk. pt.
EE Ulla H 24463
1941/42. 1—4220—181—4,3
EII Tõll H 4014
EIE Mare HS 22908, IV põlvk.
1942/43. 1—3613—122,7—3,4

ISA Armu ЭСНF 323
IE Kai 96 ЭСНF 1233
1949/50. 1—5073—208,0—4,1

6161 SILLI 909 ЭСНF

Mitšurini-nim. kolh., Harju raj.
Sünd. 12. IV 1954 oma karjas.
Elk. 6 a. 9 k. 508 kg, välimik 79,0 p., klass I. RTR 9. I 1961.

1958. 1—4053—151,1—3,73
1959. 2—4154—150,5—3,62
1960. 3—3951—149,0—3,77
1961. 4—4043—140,1—3,46

EMA Nelli 212 ЭСНF 4587
1957/58. 6—3318—133,4—4,02

ISA Mats ЭСНF 211
IE Maia H 24461
1946/47. 5267—226,9—4,31

6163 LAANE 61 **ЭCHF**

Saku näidissovh., Harju raj.
Sünd. 23. I 1956 oma karjas.
Elk. 4 a. 661 kg, välimik 82,5 p., klass I. RTR 2. II 1961.

1959. 1—3533—137,8—3,90
1960. 2—3837—139,8—3,64
1961. 3—2810—94,8—3,37
1962. 4—3804—141,1—3,70

EMA Leelu ЭCHF 889—28139
1949. 1—3986—148,5—3,73

ISA Leiund ЭCHF 174—4904
IE Mella HS 23920, III põlvk.
1949. 6—6144—234,4—3,82

6165 NIRK 67 **ЭCHF**

Saku näidissovh., Harju raj.
Sünd. 23. III 1956 oma karjas.
Elk. 4 a. 10 k. 555 kg, välimik 75,0 p., klass I. RTR 2. II 1961.

1959. 1—3728—144,2—3,87
1960/61. 2—3270—132,3—4,05

EMA Noolik ЭCHF 2389
1953. 1—3918—146,5—3,74

ISA Leiund ЭCHF 174—4904
IE Mella HS 23920, III põlvk.
1949. 6—6144—234,4—3,82

6167 MANNI 36 **ЭCHF**

Saku näidissovh., Harju raj.
Sünd. 21. XI 1954 oma karjas.
Elk. 6 a. 2 k. 672 kg, välimik 86,0 p., klass I. RTR 2. II 1961.

1957/58. 1—2882—109,5—3,80
1958/59. 2—3739—125,6—3,36
1959/60. 3—3681—140,1—3,81
1960/61. 4—3883—137,3—3,54
1961/62. 5—3698—144,5—3,91

EMA Mallik H 27077
1946/47. 1—1440—52,8—3,67

ISA Leiund ЭCHF 174—4904
IE Mella HS 23920, III põlvk.
1949. 6—6144—234,4—3,82

6169 ÕLME 33 **ЭCHF**

Saku näidissovh., Harju raj.
Sünd. 12. IV 1954 oma karjas.
Elk. 6 a. 9 k. 508 kg, välimik 79,0 p., klass I. RTR 9. I 1961.

1957/58. 1—2817—106,6—3,78
1958/59. 2—3073—113,1—3,68
1959. 3—4171—164,9—3,95
1960. 4—5211—194,0—3,72
1961. 5—5468—210,2—3,84

EMA Oie ЭCHF 2401
1953. 1—3685—135,1—3,67

ISA Leiund ЭCHF 174—4904
IE Mella HS 23920, III põlvk.
1949. 6—6144—234,4—3,82

6171 LILLI 45 ƏCHF

Saku näidissovh., Harju raj.
Sünd. 12. III 1955 oma karjas.
Elk. 5 a. 11 k. 685 kg, välimik 79,0 p., klass I. RTR 2. II 1961.

1957/58. 1—2349—88,3—3,76
1958/59. 2—2382—91,6—3,85
1959/60. 3—3753—143,2—3,82
1960. 4—3832—163,7—4,27
1961. 5—3658—119,7—3,46

EMA Laadik ƏCHF 2393
1953. 6—4161—154,0—3,70
ISA Leiund ƏCHF 174—4904
IE Mella HS 23920, III põlvk.
1949. 6—6144—234,4—3,82

6173 LANDA 23 ƏCHF

Saku näidissovh., Harju raj.
Sünd. 25. III 1954 oma karjas.
Elk. 6 a. 10 k. 689 kg, välimik 83,0 p., klass I. RTR 2. II 1961.

1957. 1—3315—122,5—3,70
1957/58. 2—3787—142,5—3,76
1959. 3—3774—153,5—4,07
1960. 4—3744—146,0—3,90
1961. 5—3945—157,8—4,00
1962. 6—4124—142,5—3,45

EMA Laadik ƏCHF 2393
1953. 6—4161—154,0—3,70
ISA Leiund ƏCHF 174—4904
IE Mella HS 23920, III põlvk.
1949. 6—6144—234,4—3,82

6175 MIIA 112 ƏCHF

Saku näidissovh., Harju raj.
Sünd. 5. III 1951 oma karjas.
Elk. 9 a. 11 k. 654 kg, välimik 85,5 p., klass I. RTR 2. II 1961.

1959. 5—4232—163,9—3,87
1960. 2—3745—142,5—3,81
1961. 7—1725—57,7—3,34
1962. 8—3544—128,9—3,63

EMA Milla, emk. pt.
EI Tõrrek H 3586
EE Milla 154 H 17612
1937/38. 3—4091—164,3—4,02
ISA Lindur H 4705
IE Arvi H 21317
1939/40. 2—4826—197,9—4,10

6177 LEHTA 12/32 ƏCHF

Saku näidissovh., Harju raj.
Sünd. 1949 Harju raj.
Elk. 11 a. 671 kg, välimik 87,5 p., klass I. RTR 2. II 1961.

1958. 6—2184—81,3—3,72
1959. 7—4410—187,7—4,26
1960. 8—3709—151,9—4,10

EMA Lemsu, emk. pt.
1958/59. 10—3112—113,9—3,66
EI Tõll H 4249
EE Ulvi 158 H 19486
1940/41. 3—3551—138,5—3,90
ISA Lindur H 4705
IE Arvi H 21317
1939/40. 2—4826—197,9—4,10

6179 LULLA ЭСНФ

Saku näidissovh., Harju raj.
Sünd. 3. IV 1951 oma karjas.
Elk. 9 a. 10 k. 569 kg, välimik 78,5 p., klass I. RTR 2. II 1961.

1958/59. 5—3715—135,3—3,64
1959/60. 6—4597—176,4—3,84
1960/61. 7—5089—179,0—3,52

EMA Lemsu, emk. pt.
1958/59. 10—3112—113,9—3,66
EI Tõll H 4249
EE Ulvi 158 H 19486
1940/41. 4—3551—138,5—3,90
ISA Lindur H 4705
IE Arvi H 21317
1939/40. 2—4826—197,9—4,10

6181 UKI 18 ЭСНФ

Saku näidissovh., Harju raj.
Sünd. 26. VI 1948 Harju raj.
Elk. 12 a. 7 k. 661 kg, välimik 79,0 p., klass I. RTR 2. II 1961.

1958. 7—3203—129,3—4,04
1959. 8—4459—165,9—3,72
1960. 9—3969—154,7—3,90

EMA Ulvi 158 H 19486
1940/41. 4—3551—138,5—3,90
ISA Lindur H 4705
IE Arvi H 21317
1939/40. 2—4826—197,9—4,10

6183 TÕÕSIK 132 ЭСНФ

Saku näidissovh., Harju raj.
Sünd. 23. XII 1957 oma karjas.
Elk. 3 a. 1 k. 558 kg, välimik 79,5 p., klass I. RTR 2. II 1961.

1960. 1—3193—120,3—3,77
1961. 2—4021—138,2—3,44
1962. 3—4051—144,3—3,56

EMA Õisik ЭСНФ 2387
1953. 6—3942—156,5—3,97
ISA Kalle ЭСНФ 450
IE Vöödik ЭСНФМ 914, III põlvk.
1952/53. 3—7052—260,9—3,70

6185 PEIA 93 ЭСНФ

Saku näidissovh., Harju raj.
Sünd. 16. IV 1957 oma karjas.
Elk. 3 a. 9 k. 497 kg, välimik 76,5 p., klass eliit. RTR 2. II 1961.

1959/60. 1—3535—131,7—3,73
1960/61. 2—5534—208,3—3,76
1961. 3—3090—114,1—3,69

EMA Piiga ЭСНФ 2395
1953. 2—4885—175,9—3,60
ISA Kalle ЭСНФ 450
IE Vöödik ЭСНФМ 914, III põlvk.
1952/53. 3—7052—260,9—3,70

6187 LULLI 3 **ЭСНF**

Saku näidissovh., Harju raj.
Sünd. 6. VIII 1950 oma karjas.
Elk. 10 a. 6 k. 587 kg, välimik 81,5 p., klass I. RTR 2. II 1961.

1954. 2—4413—142,5—3,23
1955. 3—1831—71,3—3,89
1956/57. 4—4796—179,1—3,73
1957/59. 5—4788—178,9—3,74
1959/60. 6—4065—149,4—3,68
1960/61. 7—4681—153,0—3,27

EMA Lunne, emk. IV põlvk.
EI Leevi H 4123
EE Nolli HS 24628, III põlvk.
1945/46. 2—2018—84,4—4,18
ISA Aadu ЭСНF 157—4887
IE Alge H 23363
1940/41. 1—4392—167,5—3,81

6189 RAHULIK 209 **ЭСНF**

«Sangari» kolh., Harju raj.
Sünd. 4. IV 1951 oma karjas.
Elk. 9 a. 10 k. 559 kg, välimik 79,5 p., klass I. RTR 7. II 1961.

1955/56. 1—2083—89,6—4,30
1956/57. 2—2613—105,6—4,04
1957/58. 3—3755—154,7—4,12
1958/59. 4—3045—128,8—4,23
1959/60. 5—3957—150,2—3,80
1960/61. 6—4116—155,7—3,78
1962. 7—3228—116,9—3,62

EMA Õie 110, emk. IV põlvk.
1948/49. 1—2301—89,3—3,88
EI Mati ЭСНF 34—4759
EE Õuni HS 21500, III põlvk.
1939/40. 2—4363—163,8—3,75
ISA Ottu H 4595
IE Mirdi H 19298
1940/41. 5643—238,8—4,21

6191 PAADIK 667 **ЭСНF**

«Sangari» kolh., Harju raj.
Sünd. 22. X 1955 oma karjas.
Elk. 5 a. 3 k. 510 kg, välimik 78,5 p., klass I. RTR 7. II 1961.

1958/59. 1—2816—101,3—3,60
1959/60. 2—3477—134,7—3,88
1961/62. 3—3309—127,4—3,85

EMA Taara 73 ЭСНFM 2642, IV põlvk.
1956/57. 4—4802—180,2—3,75
ISA Morgan ЭСНF 181
IE Nellik H 25295
1942/43. 3616—153,6—4,3

6193 POLLI 639 **ЭСНF**

«Sangari» kolh., Harju raj.
Sünd. 10. VI 1955 oma karjas.
Elk. 5 a. 8 k. 514 kg, välimik 79,0 p., klass I. RTR 7. II 1961.

1958/59. 1—3092—119,9—3,88
1959/60. 2—3203—121,2—3,78
1961/62. 3—3360—122,0—3,63

EMA Maali 199 ЭСНF 4343
1957. 3—4673—172,9—3,70
ISA Leek ЭСНF 226
IE Landa ЭСНF 2079
1950. 2—5758—246,0—4,27

6195 MARGI 437 **ЭСНF**

«Sangari» kolh., Harju raj.
Sünd. IV 1953 oma karjas.
Elk. 7 a. 10 k. 539 kg, välimik 78,5 p., klass I. RTR 7. II 1961.

1956/58. 1—2266—87,9—3,88
1958/59. 2—2921—112,8—3,86
1959/60. 3—3541—140,2—3,96
1961/62. 4—2937—102,4—3,49

EMA Eti 45, emk. pt.
1958/59. 5—3172—142,7—4,50
EI Ottu H 4595
EE Nurmi 14/106, emk. IV põlvk.
1949/50. 3—2974—113,7—3,82
EEI Noobel H 3980
EEE Õuni HS 21500, III põlvk.
1939/40. 2—4363—163,8—3,75
ISA Leek ЭСНF 226
IE Landa ЭСНF 2079
1950. 2—5758—246,0—4,27

6197 NR. 165 **ЭСНF**

Ubja sovh., Rakvere raj.
Sünd. 1952 oma karjas.
Elk. 9 a. 637 kg, välimik 80,5 p., klass I. RTR 10. III 1961.

1959/60. 4—3844—152,9—3,98

EMA Nr. 451 ЭСНF 1053—28351
1949. 3924—145,2—3,7
ISA Miku ЭСНF 46—4771
IE Juno H 20404
1939/40. 5213—234,0—4,49

6199 NR. 120 **ЭСНF**

Ubja sovh., Rakvere raj.
Sünd. 1952 oma karjas.
Elk. 9 a. 547 kg, välimik 77,5 p., klass I. RTR 10. III 1961.

1959/60. 5—3473—146,0—4,20

EMA Nr. 8 ЭСНF 867—28117
1949. 2—3421—114,9—3,71
ISA Sarvik ЭСНF 179—4909
IE Nr. 307 ЭСНF 445—27659
1949/50. 3934—145,6—3,7

6201 NR. 148 **ЭСНF**

Ubja sovh., Rakvere raj.
Sünd. 1953 oma karjas.
Elk. 8 a. 574 kg, välimik 81,5 p., klass I. RTR 10. III 1961.

1959/60. 3—4431—186,9—4,22

EMA Nr. 161 ЭСНFМ 1016, IV põlvk.
1951/52. 1—3486—129,0—3,7
ISA Sarvik ЭСНF 179—4909
IE Nr. 307 ЭСНF 445—27659
1949/50. 3934—145,6—3,7

6203 NR. 123 **ЭСНF**

Ubja sovh., Rakvere raj.
Sünd. 1950 oma karjas.
Elk. 11 a. 533 kg, välimik 77,0 p., klass I. RTR 10. III 1961.

1959/60. 6—4096—163,9—4,00

EMA Nr. 38, emk. IV põlvk.
1953/54. 3—3435—130,5—3,8
EI Sultan H 4211
EE Nr. 2, emk. III põlvk.
9—4972—184,0—3,7
ISA Sultan H 4211
IE Kahelauguga 155 H 16088
1940/41. 6888—298,9—4,34

6205 NR. 225 **ЭСНF**

Ubja sovh., Rakvere raj.
Sünd. 1953 oma karjas.
Elk. 8 a. 505 kg, välimik 75,5 p., klass I. RTR 10. III 1961.

1959/60. 4—4119—171,3—4,16

EMA Nr. 120 ЭСНF 1031—28329
1949. 5209—203,1—3,9
ISA Miska, emk. pt.
II Tõnn H 4631
IE Nr. 28 H 27017
1945/46. 1—2556—101,2—3,96

6207 NR. 213 **ЭСНF**

Ubja sovh., Rakvere raj.
Sünd. 1953 oma karjas.
Elk. 8 a. 509 kg, välimik 76,5 p., klass I. RTR 10. III 1961.

1960. 3—4204—156,4—3,72

EMA Nr. 129, emk. pt.
1955/56. 2—3912—130,7—3,34
EI Miku ЭСНF 46—4771
EE Nr. 9, emk. IV põlvk.
7—3961—146,6—3,7
ISA Miska, emk. pt.
II Tõnn H 4631
IE NR. 28 H 27017
1945/46. 1—2556—101,2—3,96

6209 NR. 174 **ЭСНF**

Ubja sovh., Rakvere raj.
Sünd. 1952 oma karjas.
Elk. 9 a. 510 kg, välimik 71,5 p., klass I. RTR 10. III 1961.

1960. 4—5047—188,0—3,72

EMA Nr. 5 ЭСНF 1075—28373
1949. 2—3771—143,3—3,8
ISA Miska, emk. pt.
II Tõnn H 4631
IE Nr. 28 H 27017
1945/46. 1—2556—101,2—3,96

6211 NR. 234 **ЭСНF**

Ubja sovh., Rakvere raj.
Sünd. 1952 oma karjas.
Elk. 9 a. 500 kg, välimik 70,0 p., klass I. RTR 10. III 1961.

1960. 5—3452—128,0—3,70

EMA Nr. 234 ЭСНF 1073—28371
1949. 2—3786—147,7—3,9

ISA Miku ЭСНF 46—4771
IE Juno H 20404
1939/40. 5213—234,0—4,49

6213 IGA 148 **ЭСНF**

«Tee Kommunismile» kolh., Rapla raj.
Sünd. 19. III 1949 Purila sovh., Rapla raj.
Elk. 11 a. 10 k. 587 kg, välimik 82,0 p., klass I. RTR 31. I 1961.

1953/54. 1—1580—63,3—4,01
1954/55. 2—1281—46,9—3,66
1955/56. 3—1660—66,7—4,02
1956/57. 4—1992—81,0—4,07
1957/58. 5—3189—125,2—3,93
1958/60. 6—3711—138,0—3,72
1960. 7—3253—135,3—4,16
1961. 8—2112—84,0—3,98

EMA Aarik 36 ЭСНF 575—27793
1948/49. 2—3767—148,0—3,93

ISA Lindus ЭСНF 29—4754
IE Rubiin H 20242
1940/41. 6327—244,9—3,88

6215 TEESI 279 **ЭСНF**

«Tee Kommunismile» kolh., Rapla raj.
Sünd. 18. II 1950 oma karjas.
Elk. 10 a. 11 k. 500 kg, välimik 78,5 p., klass I. RTR 31. I 1961.

1952/53. 1—2279—88,7—3,89
1954. 2—1022—33,4—3,27
1955/56. 3—1558—60,0—3,85
1957. 4—3081—119,6—3,88
1958. 5—3650—127,4—3,49
1959. 6—3397—131,8—3,88
1960. 7—3895—142,2—3,65

EMA Piimik, emk. IV põlvk.
EI Juku H 4133
EE Lehe, emk. III põlvk.

ISA Tõnu H 4456
IE Piivi H 22379
1941/42. 4565—170,9—3,74

6217 MANDA 210 **ЭСНF**

«Tee Kommunismile» kolh., Rapla raj.
Sünd. 1949 oma karjas.
Elk. 12 a. 572 kg, välimik 77,0 p., klass I. RTR 31. I 1961.

1953/54. 1—1464—56,4—3,85
1954/56. 2—879—34,7—3,95
1956/57. 3—2167—82,7—3,82
1957/58. 4—2547—87,9—3,45
1958/59. 5—3881—141,3—3,64
1959/60. 6—4033—150,6—3,73
1960/61. 7—4525—170,3—3,76
1961/62. 8—2750—101,3—3,68

EMA Kessi 4, emk. pt.
1951. 7—3753—128,7—3,69
EI Atleet H 3614
EE Mimmi H 22205
1939/40. 1—4404—168,7—3,81

ISA Juku H 4620
IE Pärli H 26417
1951/52. 9—2547—98,8—3,88

6219 KULMA 585 ЭСНF

«Tee Kommunismile» kolh., Rapla raj.
Sünd. 6. X 1952 oma karjas.
Elk. 8 a. 4 k. 507 kg, välimik 81,5 p., klass I. RTR 31. I 1961.

1956/57. 1—1771—69,2—3,91
1957/58. 2—2725—105,4—3,87
1958/59. 3—3308—126,9—3,84
1959/60. 4—3723—133,6—3,59
1961. 5—3929—136,9—3,48

EMA Kulla 5, emk. pt.
1952. 5—3238—138,8—4,29
EI Aadi H 4246
EE Karmi 184, emk. pt.
ISA Juku H 4620
IE Pärli H 26417
1951/52. 9—2547—98,8—3,88

6221 SAMMI 1393 ЭСНF

«Tee Kommunismile» kolh., Rapla raj.
Sünd. 7. IV 1956 oma karjas.
Elk. 4 a. 10 k. 502 kg, välimik 77,5 p., klass I. RTR 31. I 1961.

1958/59. 1—2888—124,9—4,32
1959/60. 2—3131—120,4—3,85
1960/61. 3—2514—89,8—3,57
1961/62. 4—2257—88,1—3,91

EMA Saida 285, emk. IV põlvk.
1959. 5—3893—141,6—3,64
EI Juku H 4620
EE Piimik, emk. III põlvk.
ISA Reku ЭСНF 330
IE Täpi 118 H 26451
1950/51. 6269—252,8—4,03

6223 REMMI 836 ЭСНF

Kehtna kolh., Rapla raj.
Sünd. 2. IV 1952 oma karjas.
Elk. 8 a. 10 k. 513 kg, välimik 77,5 p., klass I. RTR 18. II 1961.

1956. 1—2300—80,6—3,50
1957/58. 2—2562—100,2—3,91
1959. 3—3293—131,0—3,98
1960. 4—3468—115,5—3,33
1961. 5—3635—132,8—3,65

EMA Ressa 151, emk. IV põlvk.
1952. 1—3005—111,2—3,7
EI Andres H 4608
EE Reti, emk. III põlvk.
ISA Atleet ЭСНF 161—4891
IE Kahelauguga H 20010
1939/40. 3—4052—172,8—4,26

6225 MISSI 1520 ЭСНF

Kehtna kolh., Rapla raj.
Sünd. 18. IV 1955 oma karjas.
Elk. 5 a. 10 k. 552 kg, välimik 79,5 p., klass I. RTR 18. II 1961.

1958. 1—2399—94,6—3,94
1959. 2—2996—141,9—4,74
1961. 3—3841—157,3—4,12

EMA Mirduk 86, emk. pt.
1955. 4—3393—122,1—3,60
EI Andres H 4608
EE Milla, emk. IV põlvk.
ISA Kaim ЭСНF 328
IE Hexe 372 ЭСНF 2097
1950. 1—4432—169,6—3,83

6227 MEESI 732 **ЭСНF**

Kehtna kolh., Rapla raj.
Sünd. 9. I 1951 oma karjas.
Elk. 10 a. 1 k. 500 kg, välimik 75,5 p., klass I. RTR 18. II 1961.

1955. 1—1165—43,6—3,74
1956. 2—1332—55,0—4,13
1957. 3—2660—96,5—3,63
1958. 4—3419—115,2—3,37
1959. 5—3546—132,2—3,73
1960. 6—3922—139,5—3,56

EMA Mai 98, emk. pt.
1950. 6—2963—109,6—3,7
EI Atleet H 3614
EE Mustjalg HS 10635, IV põlvk.
1939/40. 3—4941—187,9—3,80
ISA Adam ЭСНF 162—4892
IE Vilma, emk. pt.
1946/47. 1—2130—94,3—4,0

6229 MIIRI 1905 **ЭСНF**

Kehtna kolh., Rapla raj.
Sünd. 17. III 1957 oma karjas.
Elk. 3 a. 11 k. 480 kg, välimik 78,0 p., klass I. RTR 18. II 1961.

1959/60. 1—2792—105,0—3,74
1961/62. 2—3250—112,8—3,47

EMA Mansu 865, emk. pt.
1960. 4—3827—139,0—3,63
EI Luks ЭСНF 284
EE Mai 401, emk. IV põlvk.
1960. 8—4582—147,1—3,21
EEI Piitre H 4132
EEE Aali HS 24054, III põlvk.
1942/43. 4298—147—3,4
ISA Nugis ЭСНF 725
IE Endu ЭСНF 1787
1952. 1—4726—194,2—4,11

6231 LILLA 2057 **ЭСНF**

Kehtna kolh., Rapla raj.
Sünd. 14. VI 1957 oma karjas.
Elk. 3 a. 8 k. 456 kg, välimik 79,0 p., klass I. RTR 18. III 1961.

1959/60. 1—2899—113,0—3,90
1960/61. 2—2673—94,4—3,53
1961/62. 3—3047—109,1—3,58

EMA Lehik 3 ЭСНF 1607
1951/52. 2—4431—159,5—3,6
ISA Laurits ЭСНF 283
IE Lehik ЭСНF 327—27541
1953. 6—6178—236,5—3,82

6233 SAIDA 2077 **ЭСНF**

Kehtna kolh., Rapla raj.
Sünd. 23. VII 1957 oma karjas.
Elk. 3 a. 7 k. 502 kg, välimik 77,5 p., klass I. RTR 18. II 1961.

1960. 1—3273—131,8—4,03
1961. 2872—106,8—3,72

EMA Seller 1560 ЭСНF 5491
1958/59. 2—2803—123,9—4,42
ISA Leek ЭСНF 726
IE Juno 332 ЭСНF 727—27961
1953. 6—5617—230,3—4,10

6235 LUTI 235 **ЭСНF**

Kehtna kolh., Rapla raj.
Sünd. 1948 oma karjas.
Elk. 13 a. 500 kg, välimik 80,0 p., klass I. RTR 18. II 1961.

1954. 3—3341—111,1—3,33
1955. 4—2484—86,2—3,47
1956. 5—2517—93,2—3,70
1957. 6—3021—96,2—3,18
1958. 7—3342—104,3—3,12
1959. 8—3367—128,6—3,82
1960. 9—3451—124,6—3,61
1960/61. 10—3185—99,9—3,14

EMA Simmi 13, emk. IV põlvk.
1949. 11—1608—49,4—3,07
ISA Piitre H 4132
IE Nr. 240 H 18288
1938/39. 5210—181,8—3,49

6237 ALTE 698 **ЭСНF**

Kehtna kolh., Rapla raj.
Sünd. 22. V 1951 oma karjas.
Elk. 9 a. 9 k. 539 kg, välimik 78,5 p., klass I. RTR 18. II 1961.

1955. 1—1560—63,2—4,05
1956. 2—1628—52,0—3,29
1957. 3—2192—81,6—3,72
1958. 4—2516—81,2—3,23
1959. 5—3602—134,9—3,75
1960/61. 6—2917—109,7—3,76
1961. 7—3973—143,7—3,62

EMA Anu 134, emk. pt.
1950. 4—2040—81,6—4,0
EI Andres H 4608
EE Milla, emk. IV põlvk.
ISA Atleet ЭСНF 161—4891
IE Kahelauguga H 20010
1939/40. 3—4052—172,8—4,26

6239 RÕÕM 768 **ЭСНF**

«Bolševiku» kolh., Pärnu raj.
Sünd. 5. III 1957 oma karjas.
Elk. 4 a. 640 kg, välimik 86,0 p., klass eliit. RTR 23. II 1961.

1960. 1—5116—220,2—4,30
1961. 2—4899—187,0—3,82

EMA Auguste ЭСНF 2723
1955/56. 3—4727—190,6—4,03
ISA Luts ЭСНF 622
IE Lehvi ЭСНF 5957
4—5—6 keskm.
5458—222,0—4,07

6241 REEDA 1992 **ЭСНF**

Kehtna kolh., Rapla raj.
Sünd. 27. IV 1957 oma karjas.
Elk. 3 a. 10 k. 484 kg, välimik 77,0 p., klass I. RTR 18. II 1961.

1959. 1—3000—115,1—3,84
1960. 2—2279—85,2—3,74
1961. 3—3082—118,2—3,84

EMA Rõõmu 866, emk. IV põlvk.
1957/58. 1—3062—106,9—3,49
EI Joonas ЭСНF 160—4890
EE Reedik 14 HS 24056, III põlvk.
1951/52. 3108—111,9—3,6
ISA Leek ЭСНF 726
IE Juno 332 ЭСНF 727—27961
1953. 6—5617—230,3—4,1

6243 SILLA 846 **ЭСНF**

«Bolševiku» kolh., Pärnu raj.
Sünd. 27. II 1957 oma karjas.
Elk. 4 a. 464 kg, välimik 78,5 p., klass I. RTR 26. II 1961.

1960. 1—3062—119,2—3,89
1961. 2—2724—99,5—3,63
1962. 3—2714—104,6—3,85

EMA Pruut 544 ЭСНFM 3112, IV põlvk.
1957. 1—3277—137,5—4,20

ISA Luts ЭСНF 622
IE Lehvi ЭСНF 5957
4—5—6 keskm.
5458—222,0—4,07

6245 SALDE 849 **ЭСНF**

«Bolševiku» kolh., Pärnu raj.
Sünd. 8. III 1957 oma karjas.
Elk. 3 a. 11 k. 568 kg, välimik 79,5 p., klass eliit. RTR 25. II 1961.

1960. 1—4636—181,7—3,92
1961. 2—4683—162,6—3,47
1962. 3—4306—155,2—3,60

EMA Aali 261 ЭСНF 2721
1958/59. 5—4768—171,2—3,59

ISA Luts ЭСНF 622
IE Lehvi ЭСНF 5957
4—5—6 keskm.
5458—222,0—4,07

6247 PILVIK 189 **ЭСНF**

Tori näidissovh., Pärnu raj.
Sünd. 29. IV 1957 oma karjas.
Elk. 3 a. 10 k. 561 kg, välimik 78,0 p., klass I. RTR 15. II 1961.

1960. 1—4059—153,8—3,79
1961. 2—4339—151,6—3,49

EMA Piiga ЭСНF 1765
3—4—7 keskm.
4630—173,4—3,75

ISA Prints ЭСНF 260
IE Kilk ЭСНF 321—27535
3—4—6—7 keskm.
7226—291,9—4,04

6249 NUUBA 195 **ЭСНF**

Tori näidissovh., Pärnu raj.
Sünd. 21. VIII 1957 oma karjas.
Elk. 3 a. 6 k. 567 kg, välimik 79,0 p., klass I. RTR 15. II 1961.

1960. 1—3897—153,7—3,94
1961. 2—2721—98,9—3,63
1962. 3—2668—100,1—3,75

EMA Nurmik ЭСНF 2951
1956. 4—4172—169,7—4,07

ISA Prints ЭСНF 260
IE Kilk ЭСНF 321—27535
3—4—6—7 keskm.
7226—291,9—4,04

6251 NAARI 215 ЭСНF

Tori näidissovh., Pärnu raj.
Sünd. 7. III 1958 oma karjas.
Elk. 2 a. 11 k. 500 kg, välimik 81,0 p., klass I. RTR 15. II 1961.

1960. 1—2943—119,8—4,07
1961. 2—2771—104,0—3,75
1962. 3—3176—118,8—3,74

EMA Naasi ЭСНF 1769
1953. 4—5104—209,2—4,10

ISA Naspar ЭСНF 619
IE Ristik ЭСНF 849—28099
3—4—5 keskm.
6218—269,2—4,34

6253 URVE 169/35 ЭСНF

Haiba sovh., Harju raj.
Sünd. 4. XI 1952 oma karjas.
Elk. 8 a. 4 k. 500 kg, välimik 79,0 p., klass I. RTR 21. III 1961.

1955/56. 1—2021—91,5—4,53
1956/57. 2—3374—135,2—4,01
1958. 3—1922—83,2—4,33
1959. 4—3770—156,6—4,15
1960. 5—3176—123,3—3,88
1961. 2319—93,3—4,02
1962. 7—1979—74,3—3,75

EMA Koidu 107 ЭСНF 3789
1954. 2—4180—159,7—3,82

ISA Prints 329, emk. pt.
II Leemet H 4458
IE Kahelauguga 329 ЭСНF 725—27959
1949. 2—3368—146,1—4,31

6255 ERKA 248/333 ЭСНF

Haiba sovh., Harju raj.
Sünd. 21. II 1957 oma karjas.
Elk. 4 a. 1 k. 514 kg, välimik 80,5 p., klass I. RTR 21. III 1961.

1959. 1—3448—116,5—3,38
1960. 2—3705—141,2—3,81
1961. 3—3186—109,0—3,42
1962. 4—3420—126,7—3,71

EMA Neene 152 ЭСНF 3791
1957. 4—5190—192,4—3,71

ISA Atleet 520, emk. pt.
II Atleet H 4422
IE Kits 37 ЭСНF 835—28085
1951/52. 8—6317—240,0—3,80

6257 KULMA 235/232 ЭСНF

Haiba sovh., Harju raj.
Sünd. 13. III 1956 oma karjas.
Elk. 5 a. 546 kg, välimik 79,0 p., klass I. RTR 21. III 1961.

1958/59. 1—2927—106,0—3,62
1959/60. 2—3656—137,7—3,75

EMA Neti 137 ЭСНF 3781
1957. 4—4106—156,3—3,81

ISA Poiss ЭСНF 755
IE Villa 29 ЭСНF 667—27889
1949. 4247—170,7—4,02

6259 POLLI 255/385 **ЭСНF**

Haiba sovh., Harju raj.
Sünd. 7. VI 1957 oma karjas.
Elk. 3 a. 9 k. 558 kg, välimik 76,0 p., klass I. RTR 21. III 1961.

1959/60. 1—3492—135,6—3,88
1960/61. 2—3067—111,7—3,64
1961/62. 2948—104,0—3,53

EMA Vilges 143 ЭСНF 4751
1957. 4—3435—130,2—3,79

ISA Poiss ЭСНF 755
IE Villa 29 ЭСНF 667—27889
1949. 4247—170,7—4,02

6261 PREILI 280/389 **ЭСНF**

Haiba sovh., Harju raj.
Sünd. 9. VI 1957 oma karjas.
Elk. 3 a. 9 k. 520 kg, välimik 80,0 p., klass I. RTR 21. III 1961.

1959/60. 1—2983—113,6—3,81
1960/61. 2—4015—138,0—3,44
1962. 3—4154—151,4—3,65

EMA Alka 110 ЭСНF 4183
1956/57. 4—4288—170,4—3,97

ISA Poiss ЭСНF 755
IE Villa 29 ЭСНF 667—27889
1949. 4247—170,7—4,02

6263 PILLE 225/167 **ЭСНF**

Haiba sovh., Harju raj.
Sünd. 19. VII 1955 oma karjas.
Elk. 5 a. 8 k. 504 kg, välimik 77,5 p., klass I. RTR 21. III 1961.

1957/58. 1—3819—137,5—3,60
1958/59. 2—4155—153,8—3,70
1960. 3—3680—132,8—3,61

EMA Aidu 155 ЭСНF 4223
1957/58. 4—5093—194,0—3,81

ISA Poiss ЭСНF 755
IE Villa 29 ЭСНF 667—27889
1949. 4247—170,7—4,02

6265 VITSI 251/313 **ЭСНF**

Haiba sovh., Harju raj.
Sünd. 13. XII 1956 oma karjas.
Elk. 4 a. 3 k. 541 kg, välimik 79,5 p., klass I. RTR 21. III 1961.

1959/60. 1—2880—114,1—3,96
1960. 2—3923—160,0—4,08
1961/62. 3—3788—143,0—3,78

EMA Vaarik 123 ЭСНF 4191
1960. 6—5657—231,8—4,10

ISA Poiss ЭСНF 755
IE Villa 29 ЭСНF 667—27889
1949. 4247—170,7—4,02

6267 MALVE 645 **ЭСНF**

Viisu näidissovh., Paide raj.
Sünd. 20. II 1954 oma karjas.
Elk. 7 a. 618 kg, välimik 79,5 p., klass I. RTR 27. II 1961.

1957. 1—3392—123,8—3,65
1958. 2—2982—117,5—3,94
1959. 3—3558—132,7—3,73
1960/61. 4—3297—122,1—3,70

EMA Malve 418 ЭСНF 2965
1954. 3—6782—244,4—3,6
ISA Laks ЭСНF 377
IE Astooria H 23147
1949. 9—6871—274,9—4,00

6269 MALVE 652 **ЭСНF**

Viisu näidissovh., Paide raj.
Sünd. 16. XII 1954 oma karjas.
Elk. 6 a. 2 k. 609 kg, välimik 74,0 p., klass I. RTR 26. I 1961.

1957. 1—2568—108,8—4,24
1958. 2—3417—137,3—4,02
1959. 3—3977—158,4—3,98
1960. 4—3303—120,7—3,65

EMA Malve 515 ЭСНF 2737
1955. 2—5096—193,1—3,79
ISA Laks ЭСНF 377
IE Astooria H 23147
1949. 9—6871—274,9—4,00

6271 MALVE 695 **ЭСНF**

Viisu näidissovh., Paide raj.
Sünd. 19. XI 1955 oma karjas.
Elk. 5 a. 2 k. 660 kg, välimik 82,0 p., klass I. RTR 27. II 1961.

1958/59. 1—3698—132,7—3,59
1959/60. 2—4129—156,6—3,79
1960/61. 3—3876—138,9—3,58
1961/62. 4—3109—113,2—3,64

EMA Malve 515 ЭСНF 2737
1955. 2—5096—193,1—3,79
ISA Poloven 520, emk. IV põlvk.
II Naiivnõi 45, III põlvk.
IE Boevaja 649 ОМГ 230
1951/52. 6—6572—262,9—4,00
III Laskovõi 609 ОМГ 1, IV põlvk.
IIE Nossa 124 ОМГ 509, II põlvk.
1951/52. 3—6196—242,9—3,92
IEI Nordštern 42 ОМГ 140
IEE Benuara 309 ОМГ 194
1948. 4130—155,7—3,77

6273 MALVE 729 **ЭСНF**

Viisu näidissovh., Paide raj.
Sünd. 13. XII 1956 oma karjas.
Elk. 4 a. 2 k. 642 kg, välimik 80,5 p., klass I. RTR 16. II 1961.

1959/60. 1—3735—148,5—3,98
1960/61. 2—3187—119,4—3,75
1961/62. 3—3213—117,6—3,66

EMA Malve 553 ЭСНF 3005
1954/55. 1—3584—143,8—4,01
ISA Narmas ЭСНF 596
IE Landa ЭСНF 2079
1949/50. 2—5758—246,0—4,27

6275 MALVE 730 **ЭСНF**

Viisu näidissovh., Paide raj.
Sünd. 19. VI 1956 oma karjas.
Elk. 4 a. 7 k. 579 kg, välimik 75,5 p., klass eliit. RTR 16. II 1961.

1959/60. 1—4711—183,7—3,90
1960/61. 2—5055—163,7—3,24
1962. 3—3920—155,6—3,97

EMA Malve 502 ЭСНF 2431
1955. 2—4950—208,1—4,20
ISA Kõu ЭСНF 411
IE Amanda 371 ЭСНF 999—28273
1952. 3—6710—281,8—4,20

6277 MALVE 733 **ЭСНF**

Viisu näidissovh., Paide raj.
Sünd. 27. IV 1957 oma karjas.
Elk. 3 a. 9 k. 600 kg, välimik 76,0 p., klass eliit. RTR 16. II 1961.

1959/60. 1—4788—188,7—3,94
1960/61. 2—4169—158,0—3,79
1961/62. 3—3376—119,2—3,53

EMA Malve 571 ЭСНF 3029
1957/58. 3—5086—197,3—3,88
ISA Kaim H 4669
IE Aura H 21595
1940/41. 3—4820—248,2—5,15

6279 AMANDA 625 **ЭСНF**

Viisu näidissovh., Paide raj.
Sünd. 11. III 1954 oma karjas.
Elk. 6 a. 11 k. 692 kg, välimik 77,5 p., klass I. RTR 16. II 1961.

1956/57. 1—3966—145,0—3,66
1957/58. 2—4246—147,3—3,47
1958/59. 3—5166—178,5—3,46
1959/60. 4—4547—183,2—4,03
1960/61. 5—3424—123,3—3,60
1962. 6—4108—161,1—3,92

EMA Amanda 465 ЭСНF 2969
1954. 3—5032—193,6—3,85
ISA Kaim H 4669
IE Aura H 21595
1940/41. 3—4820—248,2—5,15

6281 AMANDA 655 **ЭСНF**

Viisu näidissovh., Paide raj.
Sünd. 26. IV 1955 oma karjas.
Elk. 5 a. 10 k. 642 kg, välimik 78,0 p., klass eliit. RTR 16. IV 1961.

1957/58. 1—3159—103,7—3,28
1958/59. 2—4218—147,2—3,49
1959/60. 3—5131—190,1—3,70
1961. 4—1636—54,4—3,33

EMA Amanda 499 ЭСНF 2433
1954. 2—4407—180,0—4,08
ISA Kaim H 4669
IE Aura H 21595
1940/41. 3—4820—248,2—5,15

6283 AMANDA 721 **ЭСНF**

Viisu näidissovh., Paide raj.
Sünd. 29. XII 1956 oma karjas.
Elk. 4 a. 2 k. 584 kg, välimik 77,0 p., klass I. RTR 16. II 1961.

1959. 1—3927—145,6—3,71
1960. 2—3146—107,9—3,43
1961. 3—1529—57,1—3,73

EMA Amanda 428 ЭСНF 1727
1952. 1—5237—194,9—3,72

ISA Kaim H 4669
IE Aura H 21595
1940/41. 3—4820—248,2—5,15

6285 AMANDA 724 **ЭСНF**

Viisu näidissovh., Paide raj.
Sünd. 22. III 1956 oma karjas.
Elk. 4 a. 11 k. 683 kg, välimik 78,0 p., klass eliit. RTR 16. II 1961.

1959. 1—4365—174,3—3,99
1961. 2—4202—173,1—4,12

EMA Amanda 499 ЭСНF 2433
1954. 2—4407—180,0—4,08

ISA Laks ЭСНF 377
IE Astooria H 23147
1949. 9—6871—274,9—4,00

6287 AMANDA 738 **ЭСНF**

Viisu näidissovh., Paide raj.
Sünd. 6. V 1957 oma karjas.
Elk. 3 a. 9 k. 523 kg, välimik 75,5 p., klass eliit. RTR 16. II 1961.

1959/60. 1—4071—155,3—3,81
1960/61. 2—4249—157,5—3,71
1961/62. 3—4424—169,5—3,83

EMA Amanda 433 ЭСНF 1733
1954. 3—5148—194,0—3,83

ISA Laks ЭСНF 377
IE Astooria H 23147
1949. 9—6871—274,9—4,00

6289 PIIGA 710 **ЭСНF**

Viisu näidissovh., Paide raj.
Sünd. 24. V 1955 oma karjas.
Elk. 5 a. 9 k. 680 kg, välimik 78,5 p., klass I. RTR 16. II 1961.

1959. 1—4152—154,4—3,72
1960. 2—3651—148,5—4,07
1961. 3—2610—105,3—4,04

EMA Piiga 536 ЭСНF 2985
1958. 5—5538—215,8—3,90

ISA Kratt 423, emk. pt.
II Kaim H 4669
IE Malve 373 ЭСНF 1001—28275
3—4 keskm. 5919—248,0—4,19

6291 PIIGA 719 **ЭСНF**

Viisu näidissovh., Paide raj.
Sünd. 15. III 1955 oma karjas.
Elk. 5 a. 11 k. 698 kg, välimik 76,0 p., klass eliit. RTR 17. II 1961.

1959/60. 1—5256—252,2—4,80

EMA Piiga 530 ЭСНF 2975
1954. 1—4699—203,0—4,32

ISA Laks ЭСНF 377
IE Astooria H 23147
1949. 9—6871—274,9—4,00

6293 PIIGA 725 **ЭСНF**

Viisu näidissovh., Paide raj.
Sünd. 1. VII 1955 oma karjas.
Elk. 5 a. 7 k. 705 kg, välimik 78,5 p., klass I. RTR 17. II 1961.

1959/60. 1—3150—120,1—3,81
1960/61. 2—2971—109,5—3,69
1961/62. 3—2789—109,6—3,93

EMA Piiga 443 ЭСНF 1833
1953. 2—4145—168,7—4,07

ISA Kaim H 4669
IE Aura H 21595
1940/41. 3—4820—248,2—5,15

6295 JUNO 684 **ЭСНF**

Viisu näidissovh., Paide raj.
Sünd. 14. III 1956 oma karjas.
Elk. 4 a. 11 k. 621 kg, välimik 78,0 p., klass I. RTR 17. II 1961.

1958/59. 1—1362—69,2—5,08
1959/60. 2—4145—197,5—4,76
1960/61. 3—2602—111,9—4,30
1961/62. 4—4095—168,5—4,11

EMA Juno 345 ЭСНF 967—28241
1951. 2—5972—250,8—4,20

ISA Kaim H 4669
IE Aura H 21595
1940/41. 3—4820—248,2—5,15

6297 JUNO 749 **ЭСНF**

Viisu näidissovh., Paide raj.
Sünd. 30. VIII 1957 oma karjas.
Elk. 3 a. 6 k. 558 kg, välimik 77,5 p., klass eliit. RTR 17. II 1961.

1960. 1—3751—155,5—4,15
1961. 2—3317—134,0—4,04
1962. 3—3142—127,9—4,07

EMA Juno 548 ЭСНF 2995
1959. 5—4488—189,2—4,21

ISA Laks ЭСНF 377
IE Astooria H 23147
1949. 9—6871—274,9—4,00

6299 FLECKI 741 ЭСНF

Viisu näidissovh., Paide raj.
Sünd. 19. IV 1956 oma karjas.
Elk. 4 a. 10 k. 747 kg, välimik 78,5 p., klass eliit. RTR 17. II 1961.

1959/60. 1—4322—178,3—4,13

EMA Flecki 540 ЭСНF 2987
1959. 5—6794—259,8—3,82

1961. 2—3457—148,1—4,28

ISA Kõu ЭСНF 411
IE Amanda 371 ЭСНF 999—28273
1952. 3—6710—281,8—4,20

6301 FLECKI 751 ЭСНF

Viisu näidissovh., Paide raj.
Sünd. 4. V 1957 oma karjas.
Elk. 3 a. 9 k. 554 kg, välimik 76,0 p., klass I. RTR 17. II 1961.

1960. 1—3724—142,6—3,83

EMA Flecki 482 ЭСНF 2449
1954. 2—5427—207,5—3,82

1961. 2—2688—110,4—4,11

ISA Narmas ЭСНF 596
IE Landa ЭСНF 2079
1949/50. 2—5758—246,0—4,27

6303 HEKSE 718 ЭСНF

Viisu näidissovh., Paide raj.
Sünd. 13. I 1956 oma karjas.
Elk. 4 a. 11 k. 632 kg, välimik 75,5 p., klass eliit. RTR. 20. II 1961.

1959. 1—4928—195,7—3,97
1960. 2—4405—162,5—3,69

EMA Hekse 430 ЭСНF 1729
1954. 3—4471—186,9—4,18

1961. 3—3886—133,9—3,45

ISA Kaim H 4669
IE Aura H 21595
1940/41. 3—4820—248,2—5,15

6305 HEKSE 743 ЭСНF

Viisu näidissovh., Paide raj.
Sünd. 5. VII 1957 oma karjas.
Elk. 3 a. 7 k. 552 kg, välimik 79,0 p., klass eliit. RTR 20. II 1961.

1959/60. 1—4974—187,2—3,76

EMA Hekse 572 ЭСНF 3031
1955/56. 1—3876—147,5—3,80

1961/62. 2—3297—112,0—3,40

ISA Laks ЭСНF 377
IE Astooria H 23147
1949. 9—6871—274,9—4,00

6307 KAHELAUGUGA 727 ƏCHF

Viisu näidissovh., Paide raj.
Sünd. 11. II 1957 oma karjas.
Elk. 4 a. 565 kg, välimik 74,5 p., klass I. RTR 20. II 1961.

1959/60. 1—3101—130,5—4,21
1960/61—2—3307—132,2—4,00

EMA Kahelauguga 646, emk. pt.
EI Kõmm ƏCHF 376
EE Kahelauguga 440 ƏCHF 1829
3—4—6—7—8 keskm.
5571—209,6—3,76

ISA Narmas ƏCHF 596
IE Landa ƏCHF 2079
1949/50. 2—5758—246,0—4,27

6309 KAHELAUGUGA 732 ƏCHF

Viisu näidissovh., Paide raj.
Sünd. 6. XI 1955 oma karjas.
Elk. 5 a. 3 k. 654 kg, välimik 76,5 p., klass eliit. RTR 20. II 1961.

1959/60. 1—4741—206,7—4,36

EMA Kahelauguga 440 ƏCHF 1829
3—4—6—7—8 keskm.
5571—209,6—3,76

1961/62. 2—3228—127,7—3,96

ISA Kõu ƏCHF 411
IE Amanda 371 ƏCHF 999—28273
1952. 3—6710—281,8—4,20

6311 TIREL 688 ƏCHF

Viisu näidissovh., Paide raj.
Sünd. 9. IV 1956 oma karjas.
Elk. 4 a. 10 k. 608 kg, välimik 75,5 p., klass eliit. RTR 20. II 1961.

1958/59. 1—3891—138,5—3,56
1959/60. 2—5520—210,0—3,80

EMA Tiuks 535 ƏCHF 2983
1960. 6—5531—206,2—3,73

1960/61. 3—4322—151,2—3,50
1961/62. 4—3658—126,7—3,46

ISA Laks ƏCHF 377
IE Astooria H 23147
1949. 9—6871—274,9—4,00

6313 TRIPSU 712 ƏCHF

Viisu näidissovh. Paide raj.
Sünd. 19. VII 1956 oma karjas.
Elk. 4 a. 7 k. 568 kg, välimik 77,5 p., klass eliit. RTR 20. II 1961.

1959. 1—4989—208,0—4,17
1960. 2—4599—170,3—3,70

EMA Trillu 12 ƏCHF 719—27953
1951. 3—7046—270,8—3,84

1961. 3—3964—143,5—3,62

ISA Poloven 520, emk. IV põlvk.
II Naiivnõi 45, III põlvk.
IE Boevaja 649 OMГ 230
1951/52. 6—6572—262,9—4,0
III Laskovõi 609 OMГ 1, IV põlvk.
IIE Nossa 124 OMГ 509, II põlvk.
1951/52. 3—6196—242,9—3,92
IEI Nordšfern 42 OMГ 140
IEE Benuara 309 OMГ 194
1948. 4130—155,7—3,77

6315 TOIMIK 726 **ЭСНF**

Viisu näidissovh., Paide raj.
Sünd. 1. I 1957 oma karjas.
Elk. 4 a. 2 k. 587 kg, välimik 74,5 p., klass eliit. RTR 20. II 1961.

1959/60. 1—4023—171,3—4,26
1961. 2—3823—128,1—3,35
1962. 3—3650—151,0—4,14

EMA Tolle 601 ЭСНF 3613
1957. 2—4578—171,7—3,75

ISA Narmas ЭСНF 596
IE Landa ЭСНF 2076
1949/50. 2—5758—246,0—4,27

6317 TOONA 678 **ЭСНF**

Viisu näidissovh., Paide raj.
Sünd. 22. I 1956 oma karjas.
Elk. 5 a. 1 k. 649 kg, välimik 74,0 p., klass I. RTR 20. II 1961.

1958. 1—2195—76,9—3,50
1959. 2—3724—145,5—3,91
1960. 3—1973—65,8—3,34
1961. 4—2832—104,8—3,70

EMA Tore 326 ЭСНF 723—27957
1951. 4—6574—243,7—3,71

ISA Kaim H 4669
IE Aura H 21595
1940/41. 3—4820—248,2—5,15

6319 TOSSI 723 **ЭСНF**

Viisu näidissovh., Paide raj.
Sünd. 19. III 1957 oma karjas.
Elk. 3 a. 11 k. 589 kg, välimik 70,0 p., klass eliit. RTR 20. II 1961.

1959. 1—4510—178,4—3,96
1961. 2—3251—126,2—3,88
1962. 3—3008—114,0—3,79

EMA Tore 326 ЭСНF 723—27957
1951. 4—6574—243,7—3,71

ISA Laks ЭСНF 377
IE Astooria H 23147
1949. 9—6871—274,9—4,00

6321 RUUDA 620 **ЭСНF**

Viisu näidissovh., Paide raj.
Sünd. 18. IX 1953 oma karjas.
Elk. 7 a. 5 k. 610 kg, välimik 82,5 p. klass I. RTR 20. II 1961.

1956/57. 1—3361—123,1—3,66
1958. 2—3433—124,3—3,62
1959/60. 3—4216—176,8—4,19
1960/61. 4—3396—131,8—3,88
1962. 5—2549—103,0—4,04

EMA Ruti 520 ЭСНF 2743
1959. 5—5840—224,1—3,84

ISA Linas ЭСНF 73—4798
IE Naaskel H 23149
1939/40. 1—4703—191,8—4,08

6323 PIRET 685 **ƏCHF**

Viisu näidissovh., Paide raj.
Sünd. 6. IX 1956 oma karjas.
Elk. 4 a. 5 k. 593 kg, välimik 75,5 p., klass eliit. RTR 20. II 1961.

1958/59. 1—3869—142,6—3,69
1959/60. 2—5158—204,2—3,96
1960/61. 3—4050—163,8—4,04
1961/62. 4—3516—127,9—3,64

EMA Pihle 592 ƏCHF 3601
1956/57. 2—5136—195,2—3,80
ISA Kõu ƏCHF 411
IE Amanda 371 ƏCHF 999—28273
1952. 3—6710—281,8—4,20

6325 TIPU 703 **ƏCHF**

Viisu näidissovh., Paide raj.
Sünd. 3. XII 1955 oma karjas.
Elk. 5 a. 2 k. 634 kg, välimik 76,0 p., klass I. RTR 20. II 1961.

1959. 1—2965—103,6—3,49
1960. 2—3610—137,3—3,80
1960/61. 3—3595—133,0—3,70

EMA Tipi 492 ƏCHF 2439
1954. 2—4750—189,9—4,00
ISA Kõu ƏCHF 411
IE Amanda 371 ƏCHF 999—28273
1952. 3—6710—281,8—4,20

6327 VAINU 737 **ƏCHF**

Viisu näidissovh., Paide raj.
Sünd. 24. IV 1957 oma karjas.
Elk. 3 a. 10 k. 612 kg, välimik 76,5 p., klass eliit. RTR 20. II 1961.

1959/60. 1—3693—150,3—4,07
1961/62. 3—3113—125,1—4,02

EMA Vaba 616, emk. pt.
1957. 2—4253—179,6—4,22
ISA Narmas ƏCHF 596
IE Landa ƏCHF 2079
1949/50. 2—5758—246,0—4,27
EI Kaim H 4669
EE Vanda 385, emk. pt.
1951. 1—5478—220,3—4,02

6329 LIBLE 747 **ƏCHF**

Viisu näidissovh. Paide raj.
Sünd. 21. IV 1957 oma karjas.
Elk. 3 a. 10 k. 609 kg, välimik 76,5 p., klass eliit. RTR 20. II 1961.

1960. 1—5041—191,6—3,80
1960/61. 2—2988—104,4—3,49
1961/62. 3—3356—135,5—4,04

EMA Leitu 473 ƏCHF 2729
1954. 2—5593—206,3—3,69
ISA Kaim H 4669
IE Aura H 21595
1940/41. 3—4820—248,2—5,15

6331 UUDA 750 ЭСНF

Viisu näidissovh. Paide raj.
Sünd. 1. VIII 1957 oma karjas.
Elk. 3 a. 6 k. 523 kg, välimik 81,5 p., klass I. RTR 20. II 1961.

1960. 1—3790—149,4—3,94

EMA Ulma 585 ЭСНF 3589
1955. 1—2919—132,7—4,55

ISA Laks ЭСНF 377
IE Astooria H 23147
1949. 9—6871—274,9—4,00

6333 TEELA 746 ЭСНF

Viisu näidissovh. Paide raj.
Sünd. 29. IV 1957 oma karjas.
Elk. 3 a. 10 k. 502 kg, välimik 78,0 p., klass eliit. RTR 20. II 1961.

1959/60. 1—4246—166,4—3,92
1960/61. 2—2703—97,9—3,62
1961/62. 3—2655—105,5—3,97

EMA Teesi 6 ЭСНF 713—27947
1950. 2—5675—200,4—3,53

ISA Poloveri 520, emk. IV põlvk.
II Naiivnõi 45, III põlvk.
IE Boevaja 649 ОМГ 230
1951/52. 6572—262,9—4,0
III Laskovõi 609 ОМГ 1, IV põlvk.
IIE Nossa 124 ОМГ 509, II põlvk.
1951/52. 3—6196—242,9—3,92
IEI Nordštern 42 ОМГ 140
IEE Benuara 309 ОМГ 194
1948. 4130—155,7—3,77

6335 PEEBI 390 ЭСНF

Haiba sovh., Harju raj.
Sünd. 11. VI 1957 om karjas.
Elk. 3 a. 8 k. 539 kg, välimik 85,0 p., klass I. RTR 21. III 1961.

1959. 1—2192—86,9—3,96
1960. 2—3479—140,4—4,04
1961. 3—3488—144,8—4,15

EMA Kelli 98 ЭСНFМ 2310, IV põlvk.
1956. 4—3343—130,2—3,86

ISA Poiss 29 ЭСНF 755
IE Villa 29 ЭСНF 667—27889
1949. 4247—170,7—4,02

6337 ALLI 637 ЭСНF

Lauristini-nim. kolh., Harju raj.
Sünd. 6. VII 1955 oma karjas.
Elk. 5 a. 6 k. 484 kg, välimik 78,5 p., klass I. RTR 28. I 1961.

1958. 1—3108—120,6—3,88
1960. 2—2996—121,7—4,06

EMA Tooni 6761, emk. pt.
1957/58. 10—2547—107,2—4,21
EI Villu 42, emk. pt.
EE Nr. 150 H 21927
1938/39. 1—4476—178,6—3,99
EII Joll H 3367
EIE Lehik H 24225
1941/42. 2—2740—149,2—5,45

ISA Lars ЭСНF 544
IE Tähik 81 ЭСНF 1215
1951/52. 2—5089—203,6—4,0

6339 AKI 0802 ЭСНF

Lauristini-nim. kolh., Harju raj.
Sünd. 22. I 1955 oma karjas.
Elk. 6 a. 558 kg, välimik 80,5 p., klass I. RTR 27. I 1961.

1958. 1—2688—121,0—4,50
1959. 2—2353—88,3—3,75
1961. 3—3924—142,5—3,63

EMA Laura 66 ЭСНF 4531
1957/58. 5—4848—185,6—3,83
ISA Mati ЭСНF 545
IE Ly Printsess, emk. pt.
2—5359—203,6—3,8

6341 BELLA-TONNA 81 ЭСНF

Lauristini-nim. kolh., Harju raj.
Sünd. XII 1950 oma karjas.
Elk. 10 a. 1 k. 510 kg, välimik 77,0 p., klass I. RTR 28. I 1961.

1956. 3—2805—107,8—3,84
1957. 4—2906—113,1—3,89
1958. 5—2826—117,2—4,15
1959. 6—3293—133,4—4,05

EMA Pille 6734, emk. pt.
1951/52. 6—3739—139,5—3,73
EI Priidu H 3375
EE Mura, emk. pt.
ISA Türku, emk. pt.
II Prints H 3823
IE Meta 10 H 21987
1938/39. 1—3462—134,7—3,89

6343 TEEDI 204 ЭСНF

Lauristini-nim. kolh., Harju raj.
Sünd. 11. VI 1952 oma karjas.
Elk. 8 a. 7 k. 521 kg, välimik 78,5 p., klass I. RTR 28. I 1961.

1956. 2—2593—98,2—3,79
1957. 3—3397—137,1—4,04
1958. 4—3134—131,5—4,20
1959. 5—3684—129,3—3,51
1960. 6—3821—142,2—3,72

EMA Toti 1306 ЭСНF 4945
1957/58. 10—3617—151,8—4,20
ISA Tõnu 2, emk. pt.
II Pärt, emk. pt.
IE Lehti, emk. pt.
1941/42. 2—5175—181,1—3,49
III Pärt H 4004
IIE Kalle H 19242
1938/39. 4513—167—3,7
IEI Tõnu H 3377
IEE Nelli, emk. pt.
1939/40. 5625—195,2—3,47

6345 AMMU 805 **ЭCHF**

«Jüriöö» kolh., Rapla raj.
Sünd. 1. V 1956 oma karjas.
Elk. 5 a. 10 k. 635 kg, välimik 78,5 p., klass I. RTR 16. III 1961.

1958. 1—3400—123,2—3,62
1959. 2—4181—158,5—3,79
1960. 3—3183—115,5—3,63

EMA Libe 348, emk. pt.
1960. 4—3443—124,1—3,60
EI Rõka, emk. pt.
EE Mirdik 124, emk. IV põlvk.
EII Pirtus H 4381
EIE Pello, emk. pt.
1—2975—111,6—3,8
EEI Leek H 4609
EEE Õuni HS 24104, III põlvk.
1944/45. 1902—87,0—4,6

ISA Napp ЭCHF 732
IE Nelda H 27133
1951. 6—6501—255,7—3,93

6347 ESTA 937 **ЭCHF**

«Jüriöö» kolh., Rapla raj.
Sünd. 5. V 1957 oma karjas.
Elk. 3 a. 10 k. 549 kg, välimik 81,0 p., klass I. RTR 16. III 1961.

1959. 1—2751—106,0—3,85
1960. 2—3115—115,2—3,70

EMA Naima 401 ЭCHF 4813
1959. 2—3876—148,9—3,84

ISA Napp ЭCHF 732
IE Nelda H 27133
1951. 6—6501—255,7—3,93

6349 ARUL 876 **ЭCHF**

«Jüriöö» kolh., Rapla raj.
Sünd. 11. XII 1956 oma karjas.
Elk. 4 a. 3 k. 514 kg, välimik 81,5 p., klass I. RTR 16. III 1961.

1959. 1—3398—132,7—3,91
1960. 2—3479—133,6—3,84
1961. 3—4086—164,8—4,03

EMA Nudi 484, emk. pt.
1956/57. 1—3803—134,2—3,53
EI Mälli ЭCHF 190
EE Kribu 227, emk. pt.
EEI Laviin H 4134
EEE Teera H 25381
1942/43. 2869—108—3,8

ISA Napp ЭCHF 732
IE Nelda H 27133
1951. 6—6501—255,7—3,93

6351 AARE 786 **ЭCHF**

«Jüriöö» kolh., Rapla raj.
Sünd. 18. I 1956 Raikküla Erirežiimiga Internaatkooli abimaj., Rapla raj.
Elk. 5 a. 2 k. 534 kg, välimik 79,0 p., klass I. RTR 16. III 1961.

1958. 1—3341—116,2—3,48
1959. 2—4290—165,8—3,86
1960. 3—3648—137,5—3,76
1961. 4—2810—104,6—3,72

EMA Esmik 3 ЭCHF 3673
1956. 5—3789—147,0—3,88

ISA Kalev ЭCHF 692
IE Sirje 107 H 25635
1950/51. 6422—250,5—3,9

6353 ANNUSKA 793 ЭСНF

«Jüriöö» kolh., Rapla raj.
Sünd. 14. IV 1956 oma karjas.
Elk. 4 a. 11 k. 544 kg, välimik 79,5 p., klass eliit. RTR 16. III 1961.

1958. 1—3781—158,5—4,19
1959. 2—4270—179,4—4,20
1960. 3—2579—108,0—4,19
1961. 4—3353—139,0—4,15

EMA Aasi 180, emk. IV põlvk.
1956. 3—3482—138,6—3,98
EI Rein, emk. pt.
EE Mirdi, emk. III põlvk.
1950. 8—3640—136,1—3,74
EII Atleet H 4354
EIE Ralda H 21281
1938/39. 2—2952—111,0—3,8
EEI Kallis H 2639
EEE Malli, emk. II põlvk.

ISA Anett 450 ЭСНF 731
IE Koidu ЭСНF 745—27979
1949. 1—3298—129,9—3,94

6355 MAASI 749 ЭСНF

«Jüriöö» kolh., Rapla raj.
Sünd. 15. IV 1955 oma karjas.
Elk. 5 a. 11 k. 552 kg, välimik 81,5 p., klass I. RTR 16. III 1961.

1958. 1—3060—132,7—4,34
1959. 2—3650—143,7—3,94
1960. 3—3264—140,2—4,30
1961. 4—3082—111,6—3,62
1962. 5—3126—123,4—3,95

EMA Aasi 180, emk. IV põlvk.
1956. 3—3482—138,6—3,98
EI Rein, emk. pt.
EE Mirdi, emk. III põlvk.
1950. 8—3640—136,1—3,74
EII Atleet H 4354
EIE Ralda H 21281
1938/39. 2—2952—111,0—3,8
EEI Kallis H 2639
EEE Malli, emk. II põlvk.

ISA Anett 450 ЭСНF 731
IE Koidu ЭСНF 745—27979
1949. 1—3298—129,9—3,94

6357 AIME 797 ЭСНF

«Jüriöö» kolh., Rapla raj.
Sünd. 14. IV 1956 Rapla raj.
Elk. 4 a. 11 k. 621 kg, välimik 79,5 p., klass I. RTR 16. III 1961.

1959. 1—3200—127,0—3,97
1960. 2—3522—145,4—4,13
1961. 3—3000—110,3—3,68
1962. 4—2366—86,8—3,67

EMA Malle, emk. IV põlvk.
2222—93,3—4,2
EI Peedu H 4603
EE Malle, emk. III põlvk.

ISA Anett 450 ЭСНF 731
IE Koidu ЭСНF 745—27979
1949. 1—3298—129,9—3,94

6359 MARUSSA 359/759 ЭСНF

«Jüriöö» kolh., Rapla raj.
Sünd. 4. VI 1955 oma karjas.
Elk. 5 a. 9 k. 544 kg, välimik 76,5 p., klass I. RTR 16. III 1961.

1957. 1—3658—123,1—3,37
1959. 2—3554—131,9—3,71
1960. 3—3432—118,1—3,44
1961. 4—3841—132,7—3,45

EMA Nelli 293, emk. IV põlvk.
1957. 4001—144,4—3,61
EI Peetrus H 3512
EE Saara, emk. III põlvk.
ISA Anett 450 ЭСНF 731
IE Koidu ЭСНF 745—27979
1949. 1—3298—129,9—3,94

6361 MASTI 750 ЭСНF

«Jüriöö» kolh., Rapla raj.
Sünd. 28. IV 1955 oma karjas.
Elk. 5 a. 11 k. 520 kg, välimik 76,5 p., klass I. RTR 16. III 1961.

1959. 1—3332—123,3—3,70
1960. 2—3855—143,4—3,72
1961. 3—3500—128,0—3,66

EMA Maara 202, emk. pt.
1956/57. 4—3928—139,4—3,55
EI Riks H 4642
EE Kanni ЭСНF 1331
1950. 3750—157,5—4,2
ISA Leek ЭСНF 295
IE Pundi 118 ЭСНF 1621
1952/53. 3697—141,6—3,8

6363 ELMA 911 ЭСНF

«Jüriöö» kolh., Rapla raj.
Sünd. 29. III 1957 oma karjas.
Elk. 4 a. 500 kg, välimik 76,5 p., klass I. RTR 16. III 1961.

1960. 1—4100—154,0—3,75
1961. 2—3281—122,3—3,73
1962. 3—2436—82,0—3,37

EMA Milla 203 ЭСНF 4877
1957/58. 3—3696—149,9—4,06
ISA Leek ЭСНF 295
IE Pundi 118 ЭСНF 1621
1952/53. 3697—141,6—3,8

6365 MAIE 745 ЭСНF

«Jüriöö» kolh., Rapla raj.
Sünd. 10. IV 1955 oma karjas.
Elk. 5 a. 11 k. 595 kg, välimik 79,5 p., klass I. RTR 16. III 1961.

1957. 1—2410—90,1—3,74
1958. 2—2021—77,7—3,84
1959. 3—4275—166,1—3,89
1960. 4—2833—103,9—3,67

EMA Lalli 59, emk. IV põlvk.
1957/58. 3124—106,4—3,41
EI Prints, emk. pt.
EE Kirjak, emk. III põlvk.
ISA Anett 450 ЭСНF 731
IE Koidu ЭСНF 745—27979
1949. 1—3298—129,9—3,94

6367 ALPI 848 ƏCHF

«Jüriöö» kolh., Rapla raj.
Sünd. 10. VII 1956 oma karjas.
Elk. 4 a. 8 k. 513 kg, välimik 78,5 p., klass I. RTR 16. III 1961.

1959. 1—3726—138,4—3,71
1960. 2—3638—140,8—3,87
1961. 2444—82,3—3,37

EMA Alli 191 ƏCHFM 2668, IV põlvk.
1957. 2—2795—123,0—4,41

ISA Prints ƏCHF 322
IE Kaunike 13 H 26249
1952/53. 7102—284,1—4,0

6369 AASA 788 ƏCHF

«Jüriöö» kolh., Rapla raj.
Sünd. 28. III 1956 oma karjas.
Elk. 5 a. 533 kg, välimik 80,5 p., klass I. RTR 16. III 1961.

1958. 1—3104—115,5—3,72
1959. 2—3575—138,4—3,87
1960. 3—3803—137,2—3,61
1961. 4—4096—152,3—3,72

EMA Triinu 120 ƏCHFM 2674, IV põlvk.
1959. 6—4948—187,8—3,80

ISA Prints ƏCHF 322
IE Kaunike 13 H 26249
1952/53. 7102—284,1—4,0

6371 ANNE 837 ƏCHF

«Jüriöö» kolh., Rapla raj.
Sünd. 6. VI 1956 oma karjas.
Elk. 4 a. 9 k. 552 kg, välimik 79,5 p., klass I. RTR 16. III 1961.

1958. 1—3197—117,7—3,68
1959. 2—3042—135,6—4,46
1960. 3—4017—163,7—4,08
1961. 4—3197—127,4—3,98

EMA Malle 143 ƏCHF 3713
1959/60. 8—5596—217,9—3,89

ISA Anett 450 ƏCHF 731
IE Koidu ƏCHF 745—27979
1949. 1—3298—129,9—3,94

6373 EELA 132/932 ƏCHF

«Jüriöö» kolh., Rapla raj.
Sünd. 27. IV 1957 oma karjas.
Elk. 4 a. 510 kg, välimik 79,0 p., klass I. RTR 16. III 1961.

1959. 1—2634—107,0—4,06
1961. 2—2145—79,5—3,71
1962. 3—2461—83,1—3,51

EMA Pita 136 ƏCHF 2815
1957/58. 6—3690—141,0—3,82

ISA Anett 450 ƏCHF 731
IE Koidu ƏCHF 745—27979
1949. 1—3298—129,9—3,94

6375 LARMI 311 ЭСНF

«Jüriöö» kolh., Rapla raj.
Sünd. 1951 oma karjas.
Elk. 10 a. 505 kg, välimik 78,5 p., klass I. RTR 16. III 1961.

1954. 1—1665—71,2—4,27
1956. 2—2329—87,6—3,76
1957. 3—3400—119,4—3,51
1958. 4—4129—151,0—3,66
1959. 5—3981—155,9—3,92

EMA Säde, emk. pt.
1947/48. 2—2801—101,2—3,61
EI Laviin H 4134
EE Silvi, emk. IV põlvk.
1940/41. 3995—152,8—3,82
EEI Põmm H 2727
ISA Rõka, emk. pt.
II Pirtus H 4381
IE Pellu, emk. pt.
1—2975—111,6—3,8
IEI Töll H 4007
IEE Tott, emk. IV põlvk.

6377 ASU 855 ЭСНF

«Jüriöö» kolh., Rapla raj.
Sünd. 22 VII 1956 Raikküla Erirežiimiga Internaatkooli abimaj., Rapla raj.
Elk. 4 a. 8 k. 505 kg, välimik 79,5 p., klass I. RTR 16. III 1961.

1959. 1—3342—126,3—3,78
1960. 2—4263—157,0—3,68
1961. 3—4156—150,6—3,61
1962. 4—3703—131,7—3,56

EMA Lemmik, emk. pt.
1958/59. 12—3742—132,6—3,54
EI Peetrus H 3512
EE Taimi H 21279
1939/40. 4—3463—134,8—3,89
ISA Kalev ЭСНF 692
IE Sirje 107 H 25635
1950/51. 6422—250,5—3,9

6379 ESSO 963 ЭСНF

«Jüriöö» kolh., Rapla raj.
Sünd. 18. V 1957 Raikküla Erirežiimiga Internaatkooli abimaj., Rapla raj.
Elk. 3 a. 10 k. 510 kg, välimik 79,5 p., klass I. RTR 16. III 1961.

1959/60. 1—2897—113,6—3,92
1960/61. 2—4050—148,4—3,66
1961/62. 3—2857—103,8—3,63

EMA Tähik 4 ЭСНF 4919
1958/59. 7—3833—141,8—3,70
ISA Kalev ЭСНF 692
IE Sirje 107 H 25635
1950/51. 6422—250,5—3,9

6381 ARMILDA 794 ЭСНF

«Jüriöö» kolh., Rapla raj.
Sünd. 12. III 1956 Raikküla Erirežiimiga Internaatkooli abimaj., Rapla raj.
Elk. 5 a. 500 kg, välimik 81,5 p., klass I. RTR 16. III 1961.

1958/59. 1—3278—144,8—4,42
1959/60. 2—2721—114,3—4,20
1960/61. 3—3621—136,9—3,81
1961/62. 4—2914—112,0—3,84

EMA Kahu, emk. pt.
1956. 3—2365—96,6—4,08
EI Riks H 4642
EE Kiiri, emk. pt.
1949. 3601—109,8—3,1
EEI Atleet H 4354
EEE Kanni H 21277
1940/41. 4155—144—3,5
ISA Kalev ЭСНF 692
IE Sirje 107 H 25635
1950/51. 6422—250,5—3,9

6383 EINA 962 ЭСНF

«Jüriöö» kolh., Rapla raj.
Sünd. 17. V 1957 Raikküla Erirežiimiga Internaatkooli abimaj., Rapla raj.
Elk. 3 a. 10 k. 486 kg, välimik 76,5 p., klass I. RTR 16. III 1961.

1960. 1—2831—120,6—4,26

1961. 2—2878—113,4—3,94

EMA Lemmik, emk. pt.
1958/59. 12—3742—132,6—3,54
EI Peetrus H 3512
EE Taimi H 21279
1939/40. 4—3463—134,8—3,89

ISA Kalev ЭСНF 692
IE Sirje 107 H 25635
1950/51. 6422—250,5—3,9

6385 ELLE 306 ЭСНF

«Leninliku Tee» kolh., Rapla raj.
Sünd. 15. IV 1952 oma karjas.
Elk. 8 a. 11 k. 572 kg, välimik 78,0 p., klass I. RTR 1. III 1961.

1956. 1—3159—116,0—3,67
1958. 2—4087—148,0—3,62

1960. 3—3736—146,1—3,91

EMA Esmik ЭСНF 3245
1954/55. 3—4629—171,2—3,70

ISA Poiss 91, emk. pt.
II Poiss ЭСНF 89—4814
IE Mirdi 17, emk. IV põlvk.
1951. 2936—96,9—3,3
IEI Miki H 4346
IEE Koidu HS 23184, III põlvk.
1938/39. 1—2596—90,7—3,49

6387 EEVI 795 ЭСНF

«Leninliku Tee» kolh., Rapla raj.
Sünd. 18. III 1957 oma karjas.
Elk. 4 a. 481 kg, välimik 78,5 p., klass I. RTR 1. III 1961.

1959/60. 1—3268—121,2—3,78

EMA Ellik 353, emk. IV põlvk.
1958/59. 3—2635—99,9—3,79
EI Poiss 91, emk. pt.
EE Ella 15, emk. III põlvk.
1950. 6—2310—83,2—3,6
EII Poiss ЭСНF 89—4814
EIE Mirdi 17, emk. IV põlvk.
1951. 2936—96,9—3,3
EEI Lord H 3740
EEE Nupi HS 21638, II põlvk.
1938/39. 5112—214,1—4,18

ISA Naabel ЭСНF 738
IE Lulli ЭСНF 323—27537
1950. 3—6686—260,9—3,90

6389 KOIDIK 283 ЭСНF

«Leninliku Tee» kolh., Rapla raj.
Sünd. 1. III 1952 oma karjas.
Elk. 9 a. 501 kg, välimik 78,0 p., klass I. RTR 1. III 1961.

1955. 1—1105—35,4—3,20
1956. 2—2058—66,2—3,22
1957. 3—2695—100,3—3,72
1958. 4—2735—109,4—4,0
1959. 5—4868—181,0—3,72

EMA Kunte 239, emk. IV põlvk.
1956/57. 5—1769—66,8—3,71
EI Mats, emk. pt.
EE Malle 46, emk. III põlvk.
1949. 8—3800—136,8—3,6
EII Prints H 4538
EIE Ellik HS 10619
1939/40. 4—4739—170,5—3,59
EEI Pallo H 4277
EEE Halli, emk. II põlvk.
ISA Leon 92, emk. pt.
II Lindberg H 4263
IE Anu H 23981
1942/43. 3—2257—82,2—3,64

6391 AARE 188 ЭСНF

«Leninliku Tee» kolh., Rapla raj.
Sünd. 16. IV 1951 oma karjas.
Elk. 9 a. 11 k. 509 kg, välimik 75,0 p., klass I. RTR 1. III 1961.

1955/56. 1—1030—35,0—3,40
1956/57. 2—1175—43,7—3,72
1957/58. 3—1948—71,9—3,69
1958/59. 4—2552—98,0—3,84
1959/60. 5—3326—125,7—3,78

EMA Arda 41, emk. pt.
1951. 2133—81,0—3,80
EI Prints H 4538
EE Esmik HS 24458, IV põlvk.
1950. 3891—143,9—3,70
ISA Leon 92, emk. pt.
II Lindberg H 4263
IE Anu H 23981
1942/43. 3—2257—82,2—3,64

6393 VILLE 132 ЭСНF

«Leninliku Tee» kolh., Rapla raj.
Sünd. 13. V 1950 oma karjas.
Elk. 10 a. 10 k. 503 kg, välimik 80,0 p., klass I. RTR 1. III 1961.

1955/56. 2—2113—69,6—3,29
1957/58. 3—3183—114,0—3,58
1958/59. 4—3454—127,5—3,69
1959/60. 5—3320—130,3—3,92

EMA Nolli 45, emk. IV põlvk.
1950. 8—3320—109,6—3,31
EI Lindberg H 4263
EE Juta HS 9904, III põlvk.
1937/38. 4284—138,0—3,22
ISA Mats, emk. pt.
II Prints H 4538
IE Ellik HS 10619, IV põlvk.
1939/40. 4—4749—170,5—3,59

6395 MAARIKA 293 **ЭСНF**

«Leninliku Tee» kolh., Rapla raj.
Sünd. 16. III 1952 oma karjas.
Elk. 9 a. 500 kg, välimik 77,0 p., klass I. RTR 1. III 1961.

1955/56. 1—1235—42,8—3,47
1957/58. 2—2371—82,2—3,47
1958/59. 3—2857—110,3—3,86
1959/60. 4—4154—156,5—3,77

EMA Mall 46, emk. pt.
1949. 8—3800—136,8—3,60
EI Pallo H 4277
EE Holli H 26957
1942/43. 2—2123—77,8—3,66
ISA Leon 92, emk. pt.
II Lindberg H 4263
IE Anu H 23981
1942/43. 3—2257—82,2—3,64

6397 PIIA 895 **ЭСНF**

«Leninliku Tee» kolh., Rapla raj.
Sünd. 30. XII 1957 oma karjas.
Elk. 3 a. 2 k. 471 kg, välimik 75,5 p., klass I. RTR 1. III 1961.

1960. 1—2782—104,7—3,76

EMA Petai 121, emk. IV põlvk.
1959. 6—3738—132,6—3,5
EI Mats, emk. pt.
EE Lemmi 11, emk. III põlvk.
1950. 5—2382—81,0—3,40
EII Prints H 4538
EIE Ellik HS 10619, IV põlvk.
1939/40. 4—4749—170,5—3,59
EEI Lord H 3640
EEE Langus, emk. II põlvk.
ISA Naabel ЭСНF 738
IE Lulli ЭСНF 323—27537
1950. 3—6686—260,9—3,90

6399 TAAJA 797 **ЭСНF**

«Leninliku Tee» kolh., Rapla raj.
Sünd. 22. III 1957 oma karjas.
Elk. 4 a. 529 kg, välimik 79,0 p., klass I. RTR 1. III 1961.

1960. 1—3283—122,5—3,73

EMA Tiiu 201, emk. pt.
1960. 6—3335—120,2—3,60
EI Poiss 91, emk. pt.
EE Lauli 87, emk. IV põlvk.
1955. 1362—49,0—3,6
EII Poiss ЭСНF 89—4814
EIE Mirdi 17, emk. IV põlvk.
1951. 2936—96,9—3,3
ISA Naabel ЭСНF 738
IE Lulli ЭСНF 323—27537
1950. 3—6686—260,9—3,90

6401 MARI 674 **ЭСНF**

«Leninliku Tee» kolh., Rapla raj.
Sünd. 10. VI 1955 oma karjas.
Elk. 5 a. 8 k. 501 kg, välimik 76,0 p., klass I. RTR 1. III 1961.

1959/60. 1—3255—126,1—3,87

EMA Maadi 71, emk. IV põlvk.
1951/52. 3—1896—72,0—3,8
EI Prints H 4538
EE Lehte HS 10618, III põlvk.
1938/39. 2—3345—137,1—4,1
ISA Loit ЭСНF 567
IE Eba ЭСНF 843—28093
1952. 3—5020—203,7—4,06

6403 MIDLI 771 **ЭСНF**

«Leninliku Tee» kolh., Rapla raj.
Sünd. 15. VII 1956 oma karjas.
Elk. 4 a. 8 k. 558 kg, välimik 76,5 p., klass I. RTR 1. III 1961.

1959/60. 1—3003—118,1—3,93

EMA Madli 193, emk. pt.
1959/60. 6—3492—131,6—3,77
EI Poiss 91, emk. pt.
EE Silli 37, emk. IV põlvk.
EII Poiss ЭСНF 89—4814
EIE Mirdi 17, emk. IV põlvk.
1951. 2936—96,9—3,3
ISA Lois, emk. pt.
II Loit ЭСНF 567
IE Kunte 239, emk. IV põlvk.
1956/57. 5—1769—66,8—3,71
IEI Mats, emk. pt.
IEE Malle 46, emk. III põlvk.
1949. 8—3800—136,8—3,6

6405 ELSA 299 **ЭСНF**

«Leninliku Tee» kolh., Rapla raj.
Sünd. 25. III 1952 oma karjas.
Elk. 9 a. 514 kg, välimik 78,0 p., klass I. RTR 1. III 1961.

1957. 2—2356—94,9—4,03
1958. 3—2538—93,0—3,66
1959. 4—3753—142,9—3,81

EMA Esmik 40 HS 24458, IV põlvk.
1950. 3891—143,9—3,70
ISA Leon 92, emk. pt.
II Lindberg H 4263
IE Anu H 23981
1942/43. 3—2257—82,2—3,64

6407 KITI 119 **ЭСНF**

Pirita aiandussovh., Harju raj.
Sünd. 25. I 1956 oma karjas.
Elk. 5 a. 3 k. 684 kg, välimik 80,5 p., klass eliit. RTR 14. IV 1961.

1959. 1—4265—179,5—4,21
1960. 2—3885—173,5—4,47
1961. 3—3781—166,9—4,31

EMA Ennist ЭСНF 1523
3—4—5—6 keskm.
5290—211,1—3,99
ISA Nüblik ЭСНF 314
IE Noorus ЭСНF 1711
3—4—5—6—7 keskm.
6221—268,8—4,32

6409 EEDA 184 ƏCHF

Pirita aiandussovh., Harju raj.
Sünd. 6. II 1958 oma karjas.
Elk. 3 a. 2 k. 548 kg, välimik 84,5 p., klass I. RTR 14. IV 1961.

1960. 1—3064—120,1—3,92

EMA Eesik ƏCHF 1503
1951. 1—4255—174,4—4,10

1961. 2—3270—109,2—3,34

ISA Naaber ƏCHF 527
IE Niida ƏCHF 1721
3—4—5—6 keskm.
5066—213,4—4,21

6411 IMBI 191 ƏCHF

Pirita aiandussovh., Harju raj.
Sünd. 9. IV 1958 oma karjas.
Elk. 3 a. 552 kg, välimik 82,0 p., klass I. RTR 14. IV 1961.

1960. 1—3589—143,0—3,98

EMA Irve ƏCHF 1501
1956/57. 7—6079—231,5—3,81

1961. 3876—120,1—3,10

ISA Naaber ƏCHF 527
IE Niida ƏCHF 1721
3—4—5—6 keskm.
5066—213,4—4,21

6413 PURKA ƏCHF

ETKVL-i Aianduskombinaadi Vana-Aaviku põllumaj., Harju raj.
Sünd. 24. VIII 1956 oma karjas.
Elk. 4 a. 8 k. 572 kg, välimik 82,5 p., klass eliit. RTR 18. IV 1961.

1958/59. 1—4495—172,9—3,85
1960. 2—4358—165,4—3,80

EMA Pirni ƏCHF 4065
1957/58. 2—4837—183,1—3,79

1960/61. 3—4858—184,5—3,80
1961/62. 4—5786—217,4—3,76

ISA Vimm ƏCHF 810
IE Vanda 385 ƏCHF 2103
1951. 1—5478—220,3—4,02

6415 ROODA ƏCHF

ETKVL-i Aianduskombinaadi Vana-Aaviku põllumaj., Harju raj.
Sünd. 29. III 1958 oma karjas.
Elk. 3 a. 1 k. 533 kg, välimik 80,0 p., klass I. RTR 18. IV 1961.

1960. 1—3243—121,2—3,74

EMA Roosi 527 ƏCHFM 2590, IV põlvk.
8—9 keskm. 4587—174,4—3,80

1961. 2—4007—149,2—3,72

ISA Vimm ƏCHF 810
IE Vanda 385 ƏCHF 2103
1951. 1—5478—210,3—4,02

6417 JOLLI

ƏCHF

ETKVL-i Aianduskombinaadi Vana-Aaviku põllumaj., Harju raj.
Sünd. 21. I 1958 oma karjas.
Elk. 3 a. 3 k. 526 kg, välimik 77,0 p., klass eliit. RTR 18. IV 1961.

1960. 1—4212—161,2—3,83
1961. 2—4291—169,8—3,96
1962. 3—4439—172,4—3,88

EMA Juno ƏCHF 4067
1956/57. 1—4676—184,8—3,95

ISA Vimm ƏCHF 810
IE Vanda 385 ƏCHF 2103
1951. 1—5478—220,3—4,02

6419 MAIA

ƏCHF

ETKVL-i Aianduskombinaadi Jõhvi põllumaj., Rakvere raj.
Sünd. 28. XI 1955 oma karjas.
Elk. 5 a. 4 k. 524 kg, välimik 81,5 p., klass eliit. RTR 14. IV 1961.

1958/59. 1—4319—161,9—3,75
1959/60. 2—5128—194,0—3,78
1960/61. 3—5487—214,4—3,91

EMA Palli, emk. pt.
EI Poiss H 3347
EE Pärli, emk. pt.
EEI Simson H 4585
EEE Pühik H 24077
1944/45. 3029—123,7—4,08

ISA Kavaler, emk. pt.
II Kõu, emk. pt.
IE Kalli 10, emk. IV põlvk.
1939/40. 4407—149,8—3,40
III Simson H 4585
IIE Milla H 21725
1940/41. 5886—235,2—4,00
IEI Tõnu H 4155
IEE Palmi HS 23898, III põlvk.
1940/41. 1—3598—130,4—3,62

6421 MAASI

ƏCHF

ETKVL-i Aianduskombinaadi Jõhvi põllumaj.. Rakvere raj.
Sünd. 25. IV 1958 oma karjas.
Elk. 2 a. 11 k. 482 kg, välimik 79,0 p., klass I. RTR 14. IV 1961.

1960/61. 1—2592—107,5—4,15
1961. 2—3672—150,2—4,09

EMA Maia ƏCHF 6419
1959/60. 2—5128—194,0—3,78

ISA Kavaler, emk. pt.
II Kõu, emk. pt.
IE Kalli 10, emk. IV põlvk.
1939/40. 4407—149,8—3,40
III Simson H 4585
IIE Milla H 21725
1940/41. 5886—235,2—4,00
IEI Tõnu H 4155
IEE Palmi HS 23898, III põlvk.
1940/41. 3598—130,4—3,69

6423 LILLIK ЭCHF

ETKVL-i Aianduskombinaadi Jõhvi aiand, Rakvere raj.
Sünd. 9. IV 1955 oma karjas.
Elk. 6 a. 569 kg, välimik 80,0 p., klass eliit. RTR 14. IV 1961.

1958/59. 2—3957—153,7—3,88
1959/60. 3—5328—218,1—4,09

EMA Kaunik, emk. pt.
EI Heros H 4394
EE Kirjak, emk. pt.
EII Hermann OSt 51900
EIE Rosa OSt 306188
1943. 2—4430—180—4,06
EEI Reks H 4145
EEE Küüdu H 26459
1944/45. 2837—95,9—3,38

1960/61. 4—4377—185,1—4,23
1961/62. 5—4870—190,4—3,91

ISA Kavaler, emk. pt.
II Kõu, emk. pt.
IE Kalli 10, emk. IV põlvk.
1939/40. 4407—149,8—3,40
III Simson, H 4585
IIE Milla H 21725
1940/41. 5886—235,2—4,00
IEI Tõnu H 4155
IEE Palmi HS 23898, III põlvk.
1940/41. 3598—130,4—3,62

6425 LEEDI ЭCHF

ETKVL-i Aianduskombinaadi Jõhvi aiand, Rakvere raj.
Sünd. 12. XI 1956 oma karjas.
Elk. 4 a. 6 k. 625 kg, välimik 87,0 p., klass eliit. RTR 14. IV 1961.

1959/60. 1—4574—176,2—3,85

EMA Pärja ЭCHF 6427
1959/60. 7—5197—217,9—4,19

1961/62. 2—4706—183,8—3,91

ISA Kavaler, emk. pt.
II Kõu, emk. pt.
IE Kalli 10, emk. IV põlvk.
1939/40. 4407—149,8—3,40
III Simson H 4585
IIE Milla H 21725
1940/41. 5886—235,2—4,00
IEI Tõnu H 4155
IEE Palmi HS 23898, III põlvk.
1940/41. 3598—130,4—3,62

6427 PÄRJA ЭCHF

ETKVL-i Aianduskombinaadi Jõhvi aiand, Rakvere raj.
Sünd. 1. V 1950 oma karjas.
Elk. 10 a. 11 k. 510 kg, välimik 83,0 p., klass eliit. RTR 14. IV 1961.

1959/60. 7—5197—217,9—4,19

EMA Pärli, emk. pt.
EI Simson H 4585
EE Pühik H 24077
1944/45. 3029—123,7—4,08

1960/61. 8—5120—183,6—3,59

ISA Viigo ЭCHF 136—4861
IE Asta H 24315
1945/46. 4313—171,2—3,97

6429 MIINA ЭСНF

ETKVL-i Aianduskombinaadi Jõhvi aiand, Rakvere raj.
Sünd. 12. V 1954 oma karjas.
Elk. 6 a. 11 k. 585 kg, välimik 81,0 p., klass eliit-rekord. RTR 14. IV 1961.

3—4 keskm. 5824—227,9—3,91
1959. 2—4938—182,0—3,69
1960. 3—5931—239,5—4,04
1960/61. 4—5717—216,4—3,79

EMA Pärja ЭСНF 6427
1959/60. 7—5197—217,9—4,19
ISA Kavaler, emk. pt.
II Kõu, emk. pt.
IE Kalli 10, emk. IV põlvk.

6431 ULLA ЭСНF

ETKVL-i Aianduskombinaadi Jõhvi aiand, Rakvere raj.
Sünd. 1948 oma karjas.
Elk. 13 a. 513 kg, välimik 79,5 p., klass eliit. RTR 14. IV 1961.

1959/60. 7—5419—209,5—3,87
1960/61. 8—6472—235,5—3,64
1961/62. 9—5899—221,3—3,75

EMA Upa H 26819
1945/46. 4—1960—76,6—3,91
ISA Simson H 4585
IE Saara H 20954
1944/45. 4688—218,2—4,65

6433 ULLIKE ЭСНF

ETKVL-i Aianduskombinaadi Jõhvi aiand, Rakvere raj.
Sünd. 4. VI 1950 oma karjas.
Elk. 10 a. 10 k. 641 kg, välimik 85,0 p., klass eliit-rekord. RTR 14. IV 1961.

7—8 keskm. 6059—230,8—3,81
1959/60. 7—5984—236,0—3,94
1960/61. 8—6133—225—5—3,68
1961/62. 9—5878—233,1—3,97

EMA Ulla ЭСНF 6431
1958. 7—5419—209,5—3,87
ISA Viigo ЭСНF 136—4861
IE Asta H 24315
1945/46. 4313—171,2—3,97

6435 KEIDIK ЭСНF

ETKVL-i Aianduskombinaadi Jõhvi aiand, Rakvere raj.
Sünd. 14. XII 1951 oma karjas.
Elk. 9 a. 4 k. 552 kg, välimik 82,5 p., klass eliit. RTR 14. IV 1961.

1958/59. 4—4921—186,6—3,79
1959/60. 5—4873—169,0—3,47
1960/61. 6—5354—171,8—3,21
1961/62. 7—5710—211,3—3,70

EMA Kirjak, emk. pt.
EI Reks H 4145
EE Küüdu H 26459
1944/45. 2837—95,9—3,38
ISA Reks H 4145
IE Beppo HS 9196, III põlvk.
1936/37. 7242—283,1—3,91

6437 LALLI ЭСНF

ETKVL-i Aianduskombinaadi Jõhvi aiand, Rakvere raj.
Sünd. 15. III 1957 oma karjas.
Elk. 4 a. 1 k. 438 kg, välimik 79,0 p., klass I. RTR 14. IV 1961.

1959/60. 1—4209—160,4—3,81

EMA Kirjak, emk. pt.
EI Reks H 4145
EE Küüdu H 26459
1944/45. 2837—95,9—3,38

1961/62. 2—4132—157,6—3,61

ISA Kavaler, emk. pt.
II Kõu, emk. pt.
IE Kalli 10, emk. IV põlvk.
1939/40. 4407—149,8—3,40
III Simson H 4585
IIE Milla H 21725
1940/41. 5886—235,2—4,00
IEI Tõnu H 4155
IEE Palmi HS 23898, III põlvk.
1940/41. 3598—130,4—3,62

6439 MURE 503 ЭСНF

Viimsi kolh., Harju raj.
Sünd. 22. XII 1955 oma karjas.
Elk. 5 a. 4 k. 500 kg, välimik 77,0 p., klass I. RTR 11. IV 1961.

1958. 1—2877—110,6—3,84
1959. 2—3124—122,1—3,91

EMA Meri 245 ЭСНFM 1744, IV põlvk.
1957/58. 3—3835—174,9—4,56

1960. 3—2521—96,8—3,84
1961. 4—2109—79,9—3,79

ISA Madis ЭСНF 236
IE Aika ЭСНF 1679
1949. 5—7019—295,6—4,21

6441 MARJU 574 ЭСНF

Viimsi kolh., Harju raj.
Sünd. 19. XII 1956 oma karjas.
Elk. 4 a. 4 k. 463 kg, välimik 73,5 p., klass I. RTR 11. IV 1961.

1959. 1—2720—101,6—3,74

EMA Milli 394, emk. pt.
1959. 3—3525—123,5—3,50

1960. 2—2589—101,0—3,90
1961. 3—2837—108,8—3,84

ISA Pajats ЭСНF 529
IE Nuku ЭСНF 1885
1954. 2—5347—201,4—3,80

6443 TONNA 585 ЭСНF

Viimsi kolh., Harju raj.
Sünd. 25. I 1957 oma karjas.
Elk. 4 a. 1 k. 467 kg, välimik 75,5 p., klass I. RTR 11. IV 1961.

1959. 1—3172—118,4—3,73
1960. 2—3218—125,7—3,91

EMA Teisik 76 ЭСНF 2539
1953/54. 4—4657—168,6—3,62

1961. 3—3030—103,1—3,40

ISA Kasu ЭСНF 451
IE Eesik ЭСНF 1503
1951. 1—4255—174,4—4,10

6445 AASA 302 ЭСНF

Kalinini-nim. kolh., Harju raj.
Sünd. 1949 Harju raj.
Elk. 12 a. 500 kg, välimik 77,5 p., klass I. RTR 12. IV 1961.

1953. 1—2605—88,8—3,41
1954. 2—2296—81,6—3,55
1955. 3—2248—88,2—3,92
1956/57. 4—2032—71,0—3,49
1957. 5—3183—122,3—3,84
1958/59. 6—3548—139,9—3,94
1959/60. 7—2847—109,1—3,83
1960. 8—2603—98,1—3,77

EMA Heti H 22229
1939/40. 2—5357—225,4—4,21

ISA Lindi H 4499
IE Lalli 3 H 23151
1940/41. 2—4904—208,7—4,26

6447 KIKI 145 ЭСНF

Kalinini-nim. kolh., Harju raj.
Sünd. 27. IV 1948 ETKVL-i Aianduskombinaadi Vana-Aaviku põllumaj., Harju raj.
Elk. 13 a. 533 kg, välimik 77,5 p., klass I. RTR 12. IV 1961.

1950/51. 1—2235—76,0—3,40
1952/53. 2—2870—100,5—3,50
1953/54. 3—3468—120,0—3,46
1954. 4—3160—118,3—3,74
1956. 5—2868—112,5—3,92
1957. 6—2964—105,5—3,56
1958. 7—3695—122,0—3,30
1959. 8—3806—143,9—3,78
1960. 9—3850—137,1—3,56
1960/61. 10—3751—132,3—3,53
1961/62. 11—3514—120,1—3,42

EMA Kalli 10, emk. IV põlvk.
1954. 8—4977—166,7—3,35
EI Tõnu H 4155
EE Palmi HS 23898, III põlvk.
1940/41. 1—3598—130,4—3,62

ISA Penno H 4701
IE Lemmik H 22963
1940/41. 2—4117—173,4—4,21

6449 ENDLA 407 ЭСНF

Riisipere sovh., Harju raj.
Sünd. 28. II 1952 Saida sovh., Harju raj.
Elk. 9 a. 2 k. 549 kg, välimik 78,0 p., klass I. RTR 20. IV 1961.

1956. 1—3032—105,7—3,49
1957. 2—3734—124,4—3,33
1957/58. 3—3162—105,0—3,32
1960. 5—4051—150,5—3,72
1961. 6—2707—84,3—3,11

EMA Puga 78 ЭСНF 101—27265
1952/53. 5380—211,0—3,92

ISA Aadu H 4711
IE Nr. 193 H 19562
1938/39. 4951—205,5—4,42

6451 KULI 352 ЭСНF

Riisipere sovh., Harju raj.
Sünd. 24. III 1951 Saida sovh., Harju raj.
Elk. 10 a. 552 kg, välimik 75,5 p., klass I. RTR 20. IV 1961.

1954. 1—1881—70,3—3,74
1955. 2—2345—98,4—4,11
1957. 3—3501—142,0—4,06
1958. 4—2555—96,9—3,79
1959. 5—3685—124,4—3,38
1961. 6—1779—59,3—3,33
1962. 7—2644—96,0—3,63

EMA Manni 46, emk. IV põlvk.
1952/53. 3—8016—299,6—3,74
EI Tõll H 4623
EE Manka HS 24096, III põlvk.
1946/47. 2891—106,3—3,68
ISA Aadu 50, emk. pt.
II Aadu H 4711
IE Riina 88 ЭСНF 697—27921
1949. 2—2953—109,2—3,70

6453 KAISA 418 ЭСНF

Riisipere sovh., Harju raj.
Sünd. 15. III 1954 Saida sovh., Harju raj.
Elk. 7 a. 518 kg, välimik 76,0 p., klass I. RTR 20. IV 1961.

1956. 1—3349—137,8—4,12
1957/58. 2—2394—84,3—3,52
1959/60. 3—3512—114,1—3,25
1960. 4—3210—115,4—3,60
1961. 5—3098—110,6—3,57
1962. 6—2725—95,0—3,49

EMA Võti 146 ЭСНF 3921
6—7—8 keskm.
4145—157,8—3,81
ISA Pilu ЭСНF 395
IE Tore 326 ЭСНF 723—27957
1951. 4—5878—230,4—3,92

6455 LUSTIK 424 ЭСНF

Riisipere sovh., Harju raj.
Sünd. 6. IV 1956 Saida sovh., Harju raj.
Elk. 5 a. 508 kg, välimik 76,0 p., klass I. RTR 20. IV 1961.

1960. 2—3977—151,0—3,80
1961. 3—2978—106,8—3,59
1962. 4—2868—114,9—4,01

EMA Lonni 203 ЭСНFМ 2386,
IV põlvk.
1958. 6—4245—160,4—3,78
ISA Pilu ЭСНF 395
IE Tore 326 ЭСНF 723—27957
1951. 4—5878—230,4—3,92

6457 NR. 262 ЭСНF

Saida sovh., Harju raj.
Sünd. 27. VII 1956 oma karjas.
Elk. 4 a. 10 k. 500 kg, välimik 82,0 p., klass I. RTR 19. V 1961.

1959. 1—2771—116,9—4,22
1960. 2—2763—105,5—3,82
1961. 3—2977—133,5—4,49

EMA Anne 565, emk. pt.
1959/60. 5—4140—163,0—3,94
EI Aadu H 4711
EE Lehvi 80 ЭСНF 689—27913
1952/53. 4563—167,2—3,7
ISA Kalle ЭСНF 397
IE Maru 58 H 26257
1953. 5174—206,9—4,00

6459 POONI 178 ЭСНF

«Energia» kolh., Rakvere raj.
Sünd. 13. VI 1951 Kehtna näidissovh., Rapla raj.
Elk. 9 a. 9 k. 505 kg, välimik 75,5 p., klass I. RTR 20. IV 1961.

1958. 6—2666—111,4—4,18
1960. 7—3125—139,9—4,48
1961. 8—3118—123,9—3,97
1962. 9—2347—90,8—3,87

EMA Pooni 38 H 26891
1950/51. 6—5402—200,7—3,72

ISA Limbo H 4434
IE Alge II H 23141
1940/41. 2—5272—200,7—3,81

6461 PIIMIK 172 ЭСНF

«Energia» kolh., Rakvere raj.
Sünd. 13. IV 1951 Kehtna näidissovh., Rapla raj.
Elk. 10 a. 541 kg, välimik 78,5 p., klass I. RTR 20. IV 1961.

1959. 5—2954—115,3—3,90
1960. 6—3759—141,0—3,75
1961. 7—3752—141,0—3,76
1962. 8—3788—145,0—3,83

EMA Piimik 123 ЭСНF 797—28047
1954/55. 9—4523—162,8—3,6

ISA Limbo H 4434
IE Alge II H 23141
1940/41. 2—5272—200,7—3,81

6463 PÄÄSU 698 ЭСНF

«Energia» kolh., Rakvere raj.
Sünd. 7. VI 1955 oma karjas.
Elk. 5 a. 10 k. 502 kg, välimik 78,0 p., klass eliit. RTR 20. IV 1961.

1958/59. 1—3626—147,7—4,07
1960. 2—4290—176,0—4,10
1961. 3—3955—156,2—3,95

EMA Pooni 178 ЭСНF 6459
1960. 7—3125—139,9—4,48

ISA Virgu 171, emk. pt.
II Kaim H 4669
IE Talvik H 25421
1945/46. 3819—155,2—4,06

6465 LASTIK 292 ЭСНF

«Energia» kolh., Rakvere raj.
Sünd. 10. V 1954 oma karjas.
Elk. 8 a. 8 k. 484 kg, välimik 75,0 p., klass I. RTR 21. I 1963.

1958/59. 2—2591—91,5—3,53
1959/60. 3—2832—105,6—3,73
1960/61. 4—3546—133,0—3,75
1961/62. 5—3426—122,2—3,57

EMA Paasa 294 ЭСНF 4649
1957/58. 4—3781—144,6—3,82

ISA Doots, emk. pt.
II Ado ЭСНF 75—4800
IE Taiga 146 ЭСНF 1739
1951. 3534—151,9—4,3

6467 REELI 863 **ЭСНF**

«Energia» kolh., Rakvere raj.
Sünd. 7. X 1956 oma karjas.
Elk. 5 a. 6 k. 484 kg, välimik 77,5 p., klass I. RTR 20. IV 1961.

1959. 1—3617—141,9—3,92

EMA Rita 180 ЭСНF 4525
1957/58. 5—4581—187,7—4,10

1961. 2—3381—122,4—3,62

ISA Virgu 171, emk. pt.
II Kaim H 4669
IE Talvik H 25421
1945/46. 3819—155,2—4,06

6469 PILLI 531 **ЭСНF**

«Energia» kolh., Rakvere raj.
Sünd. 13. IV 1954 oma karjas.
Elk. 7 a. 548 kg, välimik 76,0 p., klass I. RTR 20. IV 1961.

1958. 3—2653—112,2—4,23
1959. 4—3354—136,1—4,06

EMA Pooni 178 ЭСНF 6459
1960. 7—3125—139,9—4,48

1960. 5—3256—122,4—3,76
1961. 6—3315—127,4—3,84

ISA Pergel 208, emk. pt.
II Pärgel H 4202
IE Velli 368 ЭСНF 993—28267
1950/51. 1—5719—208,9—3,65

6471 KETI 1054 **ЭСНF**

«Ühistöö» kolh., Rapla raj.
Sünd. 25. IV 1957 oma karjas.
Elk. 4 a. 503 kg, välimik 78,5 p., klass I. RTR 15. V 1961.

1960. 1—3085—116,0—3,76
1961. 2—2495—89,7—3,59

EMA Kaare 74, emk. IV põlvk.
1957. 4—2397—86,9—3,6
EI Atleet 24, emk. pt.
EE Penta 66, emk. III põlvk.
1951. 2182—95,6—4,38
EII Atleet H 4455
EIE Amanda II H 22215
1939/40. 3—3373—125,5—3,72

ISA Sultan ЭСНF 736
IE Joona 281 ЭСНF 3475
1955. 2—5113—221,7—3,8

6473 MUIA 3541 **ЭСНF**

Mitšurini-nim. sovh., Rapla raj.
Sünd. 16. III 1953 «Bolševiku» kolh., Rapla raj.
Elk. 8 a. 2 k. 591 kg, välimik 82,0 p., klass I. RTR 21. V 1961.

1958. 3—4883—176,0—3,60
1960. 4—4339—168,4—3,88

EMA Priida, emk. IV põlvk.
1946/47. 2—2153—85,0—3,95
EI Uku H 4131
EE Milla, emk. III põlvk.
1942/43. 3976—136,8—3,44

1961. 5—4310—142,4—3,30

ISA Peedu H 4601
IE Kati H 22759
1942/43. 4—3523—135,4—3,94

6475 LEHTE 836 ЭСНF

«Energia» kolh., Rakvere raj.
Sünd. 1. VII 1956 oma karjas.
Elk. 4 a. 9 k. 420 kg, välimik 74,0 p., klass I. RTR 20. IV 1961.

1959. 1—2979—117,8—3,95
1960. 2—2208—91,5—4,08
1961. 3—3059—118,7—3,88

EMA Lunni 447 ЭСНF 5141
1957/58. 2—2925—116,1—3,97

ISA Pergel 208, emk. pt.
II Pärgel H 4202
IE Velli 368 ЭСНF 993—28267
1950/51. 1—5719—208,9—3,65

6477 ITI 633 ЭСНF

«Energia» kolh., Rakvere raj.
Sünd. 21. III 1955 oma karjas.
Elk. 6 a. 1 k. 568 kg, välimik 79,0 p., klass eliit. RTR 20. III 1961.

1958. 1—4522—162,0—3,58
1959. 2—5718—212,4—3,71
1960. 3—5957—224,6—3,77
1961. 4—5171—193,4—3,74

EMA Iivi 177 ЭСНF 5143
1959/60. 6—4202—157,6—3,75

ISA Pergel 208, emk. pt.
II Pärgel H 4202
IE Velli 368 ЭСНF 993—28267
1950/51. 5719—208,9—3,65

6479 NELLIK 583 ЭСНF

Kuusalu kolh., Harju raj.
Sünd. 27. II 1954 oma karjas.
Elk. 7 a. 2 k. 524 kg, välimik 76,0 p., klass I. RTR 8. V 1961.

1957. 1—2565—97,0—3,78
1958. 2—2434—98,4—4,04
1959. 3—3911—161,0—4,12
1960. 4—4740—188,9—3,98
1961. 5—2547—107,4—4,22

EMA Norma 169 ЭСНF 4659
1957. 4—3774—149,8—3,97

ISA Art ЭСНF 557
IE Nr. 38, emk. pt.
1947/48. 1—4330—160,2—3,7

6481 TEESIK 137 ЭСНF

Kuusalu kolh., Harju raj.
Sünd. 29. II 1952 Harju raj.
Elk. 9 a. 2 k. 514 kg, välimik 78,0 p., klass eliit. RTR 8. V 1961.

1956/57. 3—2229—80,2—3,60
1957/58. 4—3209—125,2—3,90
1958/59. 5—2684—104,2—3,88
1959/60. 6—3846—144,2—3,75
1960/61. 7—5925—222,4—3,75
1961/62. 8—3986—149,0—3,74

EMA Tähik H 26087
1942/43. 2—4211—168,1—3,99

ISA Art ЭСНF 557
IE Nr. 38, emk. pt.
1947/48. 1—4330—160,2—3,7

6483 LAURA 940 **ЭСНF**

Kuusalu kolh., Harju raj.
Sünd. 25. III 1956 oma karjas.
Elk. 5 a. 1 k. 500 kg, välimik 74,0 p., klass eliit. RTR 8. V 1961.

1959. 1—4305—156,4—3,63
1960. 2—5317—209,9—3,95
1961. 3—4179—153,4—3,67
1962. 4—4567—153,9—3,37

EMA Liina 206 ЭСНFM 3412, IV põlvk.
3—4 keskm. 3623—134,7—3,72
ISA Peedu ЭСНF 556
IE Tooni 34 ЭСНF 1883
1957. 5—5179—197,3—3,81

6485 ELJA 986 **ЭСНF**

Kuusalu kolh., Harju raj.
Sünd. 7. IV 1956 oma karjas.
Elk. 5 a. 1 k. 555 kg, välimik 75,5 p., klass I. RTR 8. V 1961.

1959/60. 1—4247—160,1—3,77
1961. 2—4742—178,9—3,77
1962. 3—4600—161,3—3,51

EMA Ellik 112, emk. pt.
1958. 5—3394—126,9—3,74
EI Sirku ЭСНF 120—4845
EE Ellu 258, emk. pt.
EEI Ordu H 3738
EEE Mirdi H 19298
1940/41. 4—5643—238,8—4,21
ISA Peedu ЭСНF 556
IE Tooni 34 ЭСНF 1883
1957. 5—5179—197,3—3,81

6487 MUTI 1173 **ЭСНF**

Kuusalu kolh., Harju raj.
Sünd. 7. VIII 1956 oma karjas.
Elk 4 a. 9 k. 523 kg, välimik 74,5 p., klass I. RTR 8. V 1961.

1958/59. 1—3981—135,1—3,39
1959/60. 2—2990—119,7—4,00
1961. 3—3206—118,4—3,69

EMA Murel 414 ЭСНFM 3392, IV põlvk.
1958/59. 3—3984—155,4—3,90
ISA Joki 622, emk. pt.
II Loorits ЭСНF 374
IE Eesi 146, emk. IV põlvk.
1959. 6—3119—119,4—3,82
IEI Lord 404 ЭСНF 375
IEE Emsi 331, emk. III põlvk.
1953. 2—3215—119,0—3,70

6489 TAIMI 916 **ЭСНF**

Kuusalu kolh., Harju raj.
Sünd. 7. III 1956 oma karjas.
Elk. 5 a. 2 k. 561 kg, välimik 80,5 p., klass I. RTR 8. V 1961.

1959. 1—3285—130,6—3,98
1960. 2—4514—165,1—3,66
1961. 3—4443—155,7—3,50

EMA Tarapiita 214 ЭСНF 5173
1959/60. 5—4488—174,0—3,88
ISA Peedu ЭСНF 556
IE Tooni 34 ЭСНF 1883
1957. 5—5179—197,3—3,81

6491 MAIMI 167 **ЭСНF**

Kuusalu kolh., Harju raj.
Sünd. 8. X 1951 oma karjas.
Elk 9 a. 7 k. 481 kg, välimik 78,0 p., klass I. RTR 8. V 1961.

1957/58. 3—2428—82,1—3,38
1958/59. 4—2416—95,4—3,95
1959/60. 5—3368—135,7—4,03
1960/61. 6—3020—101,6—3,36
1961. 7—3377—129,6—3,84

EMA Milla 265, emk. IV põlvk.
1957/58. 6—3133—114,4—3,65
EI Madis, emk. pt.
EE Meedi ЭСНFМ 30—24750, III põlvk.
1939/40. 2—3958—143,1—3,62
EII Lindberg H 4690
EIE Mirdi H 19298
1940/41. 4—5643—238,8—4,21
ISA Lord ЭСНF 375
IE Nr. 46 H 26399
1948/49. 6—3859—152,4—3,95

6493 NALLI 639 **ЭСНF**

Saida sovh., Harju raj.
Sünd. 14. VI 1955 oma karjas.
Elk. 5 a. 11 k. 594 kg, välimik 76,5 p., klass I. RTR 19. V 1961.

1958/59. 1—2080—82,7—3,98
1959/60. 2—3616—136,8—3,78
1960/61. 3—3300—119,1—3,61
1961/62. 4—3182—124,3—3,91

EMA Viroonika 551, emk. pt.
1958. 3—3303—129,8—3,93
EI Loit, emk. pt.
EE Murel 122 ЭСНF 2635
1950/51. 3438—127,2—3,70
EII Lindi H 4499
EIE Beta H 22961
1941/42. 6272—241—3,8
ISA Kalle ЭСНF 397
IE Maru 58 H 26257
1953. 10—5174—206,9—3,98

6495 LIIU 487 **ЭСНF**

Saida sovh., Harju raj.
Sünd. 9. IV 1956 oma karjas.
Elk. 5 a. 1 k. 500 kg, välimik 82,0 p., klass I. RTR 19. V 1961.

1959/60. 1—3025—122,8—4,06
1960/61. 2—2580—90,0—3,49
1961/62. 3—1403—48,2—3,44

EMA Elba 364 ЭСНF 3841
1957/58. 4—3962—157,8—3,98
ISA Kristjan ЭСНF 758
IE Milla 195 ЭСНF 935—28185
1950/51. 3—5059—192,2—3,8

6497 ELLI 544 **ЭСНF**

Saida sovh., Harju raj.
Sünd. 20. II 1953 oma karjas.
Elk. 8 a. 3 k. 578 kg, välimik 83,0 p., klass I. RTR 19. V 1961.

1954/55. 1—2221—99,2—4,47
1956. 2—3987—133,6—3,35
1957. 3—4088—144,5—3,54
1958. 4—4320—150,2—3,48
1959. 5—4432—174,3—3,93
1960. 6—4207—156,5—3,72

EMA Roosa 200 ЭСНF 3839
1958/59. 6—3298—132,9—4,03

ISA Kõu-Kiuru, emk. IV põlvk.
II Tõll H 4623
IE Miina HS 24514, III põlvk.
1945/46. 1178—47,0—3,78

6499 KADRI 112 **ЭСНF**

Mitšurini-nim. sovh., Rapla raj.
Sünd. 20. XII 1955 oma karjas.
Elk. 5 a. 5 k. 513 kg, välimik 80,5 p., klass I. RTR 21. V 1961.

1958. 1—2974—103,1—3,47
1959. 2—3488—131,0—3,76
1960. 3—4101—142,5—3,47
1961. 4—4704—160,3—3,61

EMA Loti, emk. pt.
1954. 2—4093—161,3—3,94
EI Prints ЭСНF 129—4854
EE Päits H 26609
1946/47. 3—3384—126,9—3,78

ISA Vapper ЭСНF 584
IE Saale 339 ЭСНF 251—27465
1952/53. 4—4631—171,3—3,7

6501 MURE 532 **ЭСНF**

Saida sovh., Harju raj.
Sünd. 30. V 1952 oma karjas.
Elk. 9 a. 511 kg, välimik 79,5 p., klass I. RTR 19. V 1961.

1955/56. 1—1873—71,8—3,78
1956/57. 2—1897—72,5—3,82
1957/58. 3—2927—103,9—3,55
1958/59. 4—3192—121,4—3,80
1959/60. 5—3539—138,8—3,92
1960/61. 6—3534—148,0—4,19
1961/62. 7—2498—97,9—3,92

EMA Lusti 82 ЭСНF 691—27915
1952/53. 5133—196,5—3,83

ISA Aadu H 4711
IE Nr. 193 H 19562
1938/39. 4951—205,5—4,42

6503 KILL 637 **ЭСНF**

Saida sovh., Harju raj.
Sünd. 27. III 1954 oma karjas.
Elk. 7 a. 2 k. 502 kg, välimik 79,0 p., klass I. RTR 19. V 1961.

1958/59. 1—2641—91,6—3,47
1959/60. 2—3555—133,7—3,76
1960/61. 3—2875—105,7—3,68
1961/62. 4—2599—90,2—3,47

EMA Silli 2, emk. pt.
1953/54. 4929—185,1—3,76
EI Tõll H 4623
EE Nr. 38 H 25363
1945/46. 2654—98,1—3,70

ISA Aadu H 4711
IE Nr. 193 H 19562
1938/39. 4951—205,5—4,42

6505 KAUNIKE 609 ЭСНF

Saida sovh., Harju raj.
Sünd. 9. III 1952 oma karjas.
Elk. 9 a. 2 k. 500 kg, välimik 75,5 p., klass I. RTR 19. V 1961.

1956/57. 1—1529—56,2—3,66
1957/58. 2—2497—92,0—3,68
1958/59. 3—4232—164,5—3,89
1960. 4—4622—172,4—3,73
1961. 5—3050—109,4—3,59

EMA Manni 46, emk. IV põlvk.
1952/53. 3—8016—299,6—3,74
EI Tõll H 4623
EE Manka HS 24096, III põlvk.
1946/47. 2891—106,3—3,68
ISA Aadu H 4711
IE Nr. 193 H 19562
1938/39. 4951—205,5—4,42

6507 TUIA 211 ЭСНF

Saida sovh., Harju raj.
Sünd. 15. X 1954 oma karjas.
Elk. 6 a. 7 k. 561 kg, välimik 78,0 p., klass I. RTR 19. V 1961.

1956/57. 1—4156—141,6—3,41
1958. 2—4875—157,2—3,23
1959. 3—4785—179,8—3,76
1960. 4—4973—168,3—3,39
1961. 5—4084—137,0—3,36
1962. 6—3425—111,5—3,26

EMA Ursa 164 ЭСНFМ 2318, IV põlvk.
1956/57. 6—4252—157,3—3,70
ISA Pilu ЭСНF 395
IE Tore 326 ЭСНF 723—27957
1951. 4—5878—230,4—3,92

6509 NR. 273 ЭСНF

Saida sovh., Harju raj.
Sünd. 23. III 1957 oma karjas.
Elk. 4 a. 2 k. 533 kg, välimik 78,5 p., klass I. RTR 19. V 1961.

1959/60. 1—3668—149,0—4,06
1960/61. 2—3368—129,3—3,84
1962. 3—3229—129,9—4,02

EMA Viilu 185 ЭСНF 3829
1956/57. 5—4199—156,6—3,73
ISA Pilu ЭСНF 395
IE Tore 326 ЭСНF 723—27957
1951. 4—5878—230,4—3,92

6511 Nr. 274 ЭСНF

Saida sovh., Harju raj.
Sünd. 14. VII 1957 oma karjas.
Elk. 3 a. 10 k. 557 kg, välimik 77,5 p., klass I. RTR 19. V 1961.

1959/60. 1—3527—134,8—3,82
1961. 2—3554—143,2—4,03
1962. 3—2974—115,2—3,87

EMA Ursa 164 ЭСНFМ 2318, IV põlvk.
1954/55. 4—4173—159,1—3,81
ISA Pilu ЭСНF 395
IE Tore 326 ЭСНF 723—27957
1951. 4—5878—230,4—3,92

6513 SILL 231 **ЭСНF**

Saida sovh., Harju raj.
Sünd. 27. IX 1954 oma karjas.
Elk. 6 a. 8 k. 647 kg, välimik 77,0 p., klass I. RTR 19. V 1961.

1956/57. 1—4794—169,2—3,53
1957/58. 2—4520—155,9—3,45
1958/59. 3—4344—160,5—3,69
1959/60. 4—4848—186,5—3,85
1960/61. 5—4882—183,7—3,76
1961/62. 6—3058—114,1—3,73

EMA Käbi 74 ЭСНF 2641
1953/54. 4—5084—202,6—4,00
ISA Pilu ЭСНF 395
IE Tore 326 ЭСНF 723—27957
1951. 4—5878—230,4—3,92

6515 UULI 582 **ЭСНF**

Saida sovh., Harju raj.
Sünd. 30. XI 1953 oma karjas.
Elk. 7 a. 6 k. 526 kg, välimik 82,0 p., klass I. RTR 19. V 1961.

1956/57. 1—2143—79,3—3,70
1957/58. 2—2027—74,1—3,66
1958/59. 3—3372—125,6—3,73
1959/60. 4—4827—181,6—3,76
1960/61. 5—4833—176,3—3,65

EMA Ursa 164 ЭСНFМ, IV põlvk.
1954/55. 4—4173—159,1—3,81
ISA Pilu ЭСНF 395
IE Tore 326 ЭСНF 723—27957
1951. 4—5878—230,4—3,92

6517 EELIK 615 **ЭСНF**

Saida sovh., Harju raj.
Sünd. 12. II 1954 oma karjas.
Elk. 7 a. 3 k. 553 kg, välimik 80,0 p., klass I. RTR 19. V 1961.

1957. 1—2582—87,3—3,38
1958. 2—3392—116,0—3,42
1959. 3—4245—158,4—3,73
1960. 4—5402—194,3—3,59
1961. 5—2633—95,6—3,63

EMA Tiiu 132, emk. pt.
1954/55. 3660—131,7—3,60
EI Sven H 4144
EE Nr. 20 H 24395
1944/45. 2765—105,2—3,80
ISA Pilu ЭСНF 395
IE Tore 326 ЭСНF 723—27957
1951. 4—5878—230,4—3,92

6519 Nr. 561 **ЭСНF**

Saida sovh., Harju raj.
Sünd. 29. IV 1952 oma karjas.
Elk. 9 a. 1 k. 500 kg, välimik 75,0 p., klass I. RTR 19. V 1961.

1955/56. 1—1763—70,9—4,02
1956/57. 2—2021—81,5—4,03
1957/58. 3—2067—80,9—3,92
1958/59. 4—2813—113,4—4,03
1960. 5—3600—140,3—3,90
1961. 6—3266—118,4—3,63
1962. 7—1618—53,6—3,31

EMA Leedik 402 ЭСНF 2377
1953. 2—4460—172,3—3,86
ISA Kristjan H 4704
IE Amanda 204 H 20426
1938/39. 2—5669—232,6—4,10

6521 LIPU 713 **ƏCHF**

Saida sovh., Harju raj.
Sünd. 14. IV 1956 oma karjas.
Elk. 5 a. 1 k. 505 kg, välimik 78,0 p., klass I. RTR 19. V 1961.

1959/60. 1—3981—149,0—3,74
1960/61. 2—2145—81,1—3,78
1961/62. 3—2256—77,8—3,45

EMA Netti 326 ƏCHF 3907
1955/56. 2—3152—116,6—3,70
ISA Pergel ƏCHF 396
IE Piiga 286 H 24865
1950/51. 4—6058—239,3—3,95

6523 RIIBI 237 **ƏCHF**

Saida sovh., Harju raj.
Sünd. 30. VIII 1954 oma karjas.
Elk. 6 a. 9 k. 552 kg, välimik 82,0 p., klass I. RTR 19. V 1961.

1957/58. 1—3034—109,6—3,61
1958/59. 2—4125—148,5—3,60
1959/60. 3—4122—156,5—3,80
1960/61. 4—3288—129,7—3,95
1961/62. 5—2885—102,5—3,55

EMA Rodi 373 ƏCHFM 2380, IV põlvk.
1956/57. 3—3472—135,4—3,90
ISA Pergel ƏCHF 396
IE Piiga 286 H 24865
6950/51. 4—6058—239,3—3,95

6525 AADE 232 **ƏCHF**

Saida sovh., Harju raj.
Sünd. 31. I 1955 oma karjas.
Elk. 6 a. 4 k. 594 kg, välimik 77,5 p., klass I. RTR 19. V 1961.

1957. 1—3168—112,2—3,54
1958. 2—2966—100,5—3,39
1959. 3—4819—178,8—3,71
1960. 4—5007—171,1—3,42
1961. 5—4015—164,9—4,11

EMA Kalle 402, emk. pt.
1955. 1—1193—50,5—4,23
EI Aadu H 4711
EE Pühik 108, emk. pt.
1950/51. 4641—168,5—3,63
EEI Tõll H 4623
EEE Nr. 23 H 24399
1946/47. 4298—174,2—4,05
ISA Pergel ƏCHF 396
IE Piiga 286 H 24865
1950/51. 4—6058—239,3—3,95

6527 PALMI 240 **ƏCHF**

Saida sovh., Harju raj.
Sünd. 13. VII 1954 oma karjas.
Elk. 6 a. 10 k. 507 kg, välimik 75,0 p., klass I. RTR 19. V 1961.

1957/58. 1—2579—90,4—3,51
1958/59. 2—4853—173,2—3,57
1959/60. 3—3606—136,6—3,79
1961. 4—3870—140,1—3,62
1962. 5—3720—122,2—3,29

EMA Vaula 301, emk. pt.
EI Aadu H 4711
EE Kulla 106, emk. pt.
1951/52. 4793—180,2—3,76
EEI Tõll H 4623
EEE Nr. 5 H 20744
1939/40. 2—3853—147,4—3,83
ISA Pergel ƏCHF 396
IE Piiga 286 H 24865
1950/51. 4—6058—239,3—3,95

6529 SIREL 638 ЭСНF

Saida sovh., Harju raj.
Sünd. 30. IX 1954 oma karjas.
Elk. 6 a. 8 k. 558 kg, välimik 84,0 p., klass I. RTR 19. IV 1961.

1958/59. 1—2655—114,0—4,29
1959/60. 2—4111—162,0—3,94
1960/61. 3—3014—113,3—3,76
1961/62. 4—3506—129,1—3,68

EMA Kata 306 ЭСНF 3897
1953/54. 1—3673—135,9—3,70
ISA Pergel ЭСНF 396
IE Piiga 286 H 24865
1950/51. 4—6058—239,3—3,95

6531 KIRJAK 512/312 ЭСНF

Purila sovh., Rapla raj.
Sünd. 28. III 1954 oma karjas.
Elk. 7 a. 1 k. 558 kg, välimik 78,0 p., klass I. RTR 20. IV 1961.

1958. 1—3021—110,3—3,65
1959. 2—3607—136,4—3,78
1960. 3—3373—129,2—3,83

EMA Lalla 201 ЭСНF 1129
1951. 4—3589—143,7—4,00
ISA Pikker ЭСНF 242
IE Marleen 93 ЭСНF 1227
1949. 1—3557—155,6—4,4

6533 KIDA 225/54 ЭСНF

Purila sovh., Rapla raj.
Sünd. 1950 oma karjas.
Elk. 11 a. 606 kg, välimik 81,0 p., klass I. RTR 20. IV 1961.

1953/54. 1—3794—134,2—3,54
1954/55. 2—2925—102,9—3,52
1955/56. 3—3264—120,1—3,68
1957/58. 4—3560—127,9—3,59
1958/59. 5—3681—132,0—3,59
1959/60. 6—4486—177,0—3,94
1960/61. 7—3745—136,6—3,65
1962. 8—3613—125,9—3,48

EMA Epp ЭСНF 1195
1950/51. 3—5649—214,7—3,80
ISA Lindus ЭСНF 29—4754
IE Rubiin H 20242
1940/41. 4—6327—244,9—3,88

6535 SUME 607 ЭСНF

Purila sovh., Rapla raj.
Sünd. 3. VI 1954 oma karjas.
Elk. 6 a. 10 k. 550 kg, välimik 79,0 p., klass I. RTR 20. IV 1961.

1958/59. 1—3077—103,7—3,37
1959/60. 2—3858—153,3—3,97
1960/61. 3—3988—145,6—3,65
1961/62. 4—3805—139,6—3,66

EMA Killi 209 ЭСНF 1655
1951. 2—4740—188,9—3,99
ISA Vahur ЭСНF 238
IE Kaula, emk. pt.
1949. 1—3099—114,6—3,7

6537 NUULI 242 **ЭСНF**

Purila sovh., Rapla raj.
Sünd. 14. XII 1953 oma karjas.
Elk. 7 a. 4 k. 511 kg, välimik 81,5 p., klass I. RTR 20. IV 1961.

1956. 1—2203—77,3—3,51
1957. 2—2708—96,3—3,56
1958. 3—3095—119,0—3,84
1959/60. 4—4481—206,0—4,60
1961. 5—3512—150,8—4,29

EMA Laule 427, emk. IV põlvk.
1953. 1—3861—135,1—3,50
EI Mihkel H 4091
EE Nelgi 133 ЭСНFM 1248
III põlvk.
1950. 2—4900—176,4—3,6
ISA Boodo ЭСНF 239
IE Liidi 79 ЭСНF 761—28011
1950. 2—5752—216,3—3,76

6539 TOKSI 574 **ЭСНF**

Purila sovh., Rapla raj.
Sünd. 27. III 1956 oma karjas.
Elk. 5 a. 1 k. 510 kg, välimik 78,5 p., klass I. RTR 20. IV 1961.

1958. 1—1801—71,5—3,97
1959. 2—3617—148,1—4,09
1960. 3—2482—105,6—4,25
1961. 4—3626—139,1—3,83

EMA Juhti 118 ЭСНF 2003
1951/52. 1—4776—181,5—3,8
ISA Boodo ЭСНF 239
IE Liidi 79 ЭСНF 761—28011
1950. 2—5752—216,3—3,76

6541 NIIDU 236 **ЭСНF**

Purila sovh., Rapla raj.
Sünd. 27. XI 1953 oma karjas.
Elk. 7 a. 5 k. 554 kg, välimik 82,0 p., klass I. RTR 20. IV 1961.

1956/57. 1—2494—89,7—3,60
1958. 2—3752—137,4—3,66
1959/60. 3—4343—160,9—3,70
1961. 4—2951—102,2—3,46

EMA Keelo 231 ЭСНF 3171
1953. 1—3598—143,9—4,0
ISA Virk, emk. pt.
II Lars H 4639
IE Tita H 24989
1946/47. 5816—214,1—3,68

6543 EDEL 596 **ЭСНF**

Purila sovh., Rapla raj.
Sünd. 10. V 1956 oma karjas.
Elk. 4 a. 11 k. 490 kg, välimik 78,5 p., klass I. RTR 20. IV 1961.

1959/60. 1—3169—121,1—3,82
1960/61. 2—2309—90,1—3,90

EMA Udu 289 ЭСНF 3221
1958/59. 11—4282—178,9—4,18
ISA Boodo ЭСНF 239
IE Liidi 79 ЭСНF 761—28011
1950. 2—5752—216,3—3,76

6545 VÕLVI 653 **ЭСНF**

Purila sovh., Rapla raj.
Sünd. 26. X 1956 oma karjas.
Elk. 4 a. 6 k. 503 kg, välimik 80,0 p., klass I. RTR 20. IV 1961.

1959/60. 1—3626—142,7—3,93

EMA Mai 66 ЭСНFM 3118, IV põlvk.
1959. 4—4210—157,6—3,74

ISA Boodo ЭСНF 239
IE Liidi 79 ЭСНF 761—28011
1950. 2—5752—216,3—3,76

6547 KULLA 572 **ЭСНF**

Purila sovh., Rapla raj.
Sünd. 25. III 1956 oma karjas.
Elk. 5 a. 1 k. 503 kg, välimik 82,5 p., klass I. RTR 20. IV 1961.

1958/59. 1—3199—124,0—3,88
1960. 2—4437—166,2—3,75
1961. 3—4134—147,9—3,57

EMA Kirju 161, emk. pt.
1954. 2—3428—124,5—3,63
EI Lindus ЭСНF 29—4754
EE Valli H 24705
1942/43. 2—1968—73,0—3,71

ISA Boodo ЭСНF 239
IE Liidi 79 ЭСНF 761—28011
1950. 2—5752—216,3—3,76

6549 VIIRA 646/164 **ЭСНF**

Purila sovh., Rapla raj.
Sünd. 10. I 1953 oma karjas.
Elk. 8 a. 3 k. 508 kg, välimik 81,5 p., klass eliit. RTR 20. IV 1961.

1955/56. 1—2671—90,8—3,40
1957. 2—3546—125,7—3,54
1958/59. 3—5663—210,8—3,72
1960. 4—4233—141,5—3,34

EMA Palli 258 ЭСНF 2781
1951/52. 1—4001—161,7—4,04

ISA Pikker ЭСНF 242
IE Marleen 93 ЭСНF 1227
1939. 1—3557—155,6—4,4

6551 TEA 146 **ЭСНF**

Kohila sovh., Rapla raj.
Sünd. 8. VI 1956 oma karjas.
Elk. 4 a. 10 k. 610 kg, välimik 77,0 p., klass I. RTR 24. IV 1961.

1959/60. 1—2939—110,3—3,75
1961. 2—4596—156,0—3,39
1961/62. 3—4299—149,3—3,47

EMA Traps 522 ЭСНF 4935
1959. 5—6807—232,9—3,42

ISA Priboi ЭСНF 418
IE Pautinka MCM 1419
1950. 2—6010—247,0—4,11

6553 SALLI 627/927 ЭСНF

Kohila sovh., Rapla raj.
Sünd. 8. V 1952 oma karjas.
Elk. 8 a. 11 k. 554 kg, välimik 79,0 p., klass I. RTR 24. IV 1961.

1956/57. 2—3886—149,6—3,85
1957/58. 3—4052—126,7—3,13
1958/59. 4—6000—198,1—3,30
1960. 5—3913—123,4—3,15
1961. 6—2728—96,3—3,53

EMA Triinu 252 ЭСНF 2773
1954. 4—3737—148,0—3,96
ISA Vahur ЭСНF 238
IE Kaula, emk. pt.
1949. 1—3099—114,6—3,7

6555 EDU 175 ЭСНF

Kohila sovh., Rapla raj.
Sünd. 27. III 1956 oma karjas.
Elk. 5 a. 1 k. 503 kg, välimik 78,0 p., klass I. RTR 24. IV 1961.

1959. 1—3142—116,1—3,70
1960. 2—3826—147,6—3,85
1961. 3—3357—148,1—4,40
1962. 4—3531—128,8—3,64

EMA Kirjes 326, emk. IV põlvk.
1954. 2—3534—126,9—3,59
EI Mihkel H 4091
EE Kirjakas 134 ЭСНFM 1250, III põlvk.
1951/52. 4328—158,2—3,68
ISA Leemet ЭСНF 241
IE Piiga 299 H 27653
1950/51. 6—6199—235,6—3,8

6557 ELTA 571 ЭСНF

Kohila sovh., Rapla raj.
Sünd. 17. III 1952 oma karjas.
Elk. 9 a. 1 k. 612 kg, välimik 81,0 p., klass I. RTR 24. IV 1961.

1954. 1—2704—96,1—3,55
1955. 2—3386—104,4—3,09
1956. 3—3005—99,6—3,31
1957. 4—3118—125,0—4,01
1958. 5—3428—123,7—3,61
1959. 6—4435—179,0—4,04
1960. 7—4334—154,6—3,57
1961. 8—3661—133,1—3,63

EMA Paimu 242 ЭСНF 2789
1953. 3—5796—206,8—3,57
ISA Vahur ЭСНF 238
IE Kaula, emk. pt.
1949. 1—3099—114,6—3,7

6559 LILLE 136/76 ЭСНF

Purila sovh., Rapla raj.
Sünd. 4. X 1951 oma karjas.
Elk. 9 a. 6 k. 523 kg, välimik 80,5 p., klass eliit. RTR 20. IV 1961.

1955. 1—2010—69,6—3,46
1956. 2—3723—130,4—3,50
1957. 3—4696—166,3—3,53
1958. 4—3949—129,4—3,28
1959. 5—5695—216,8—3,81
1960. 6—5301—199,6—3,77
1961. 7—4312—160,6—3,71

EMA Pilvi 76 ЭСНF 1201
1949/50. 1—3053—122,1—4,00

ISA Laskur ЭСНF 200
IE Nr. 15, emk. pt.
2—3649—135,0—3,7

6561 NOORUS 341/741 ЭСНF

Purila sovh., Rapla raj.
Sünd 12. IX 1957 oma karjas.
Elk. 3 a. 7 k. 497 kg, välimik 81,0 p., klass I. RTR 20. IV 1961.

1959/60. 1—3805—146,3—3,84
1960/61. 2—3200—105,1—3,28

EMA Nilla 316, emk. IV põlvk.
1959. 3—6046—223,1—3,68
EI Laskur ЭСНF 200
EE Koidik ЭСНFМ 1942, III põlvk.
1954. 2—3839—143,5—3,74

ISA Jürka ЭСНF 684
IE Malve 448 ЭСНF 1843
1952. 1—4782—186,5—3,90

6563 LUIGE 206 ЭСНF

Kehtna näidissovh., Rapla raj.
Sünd. 19. IV 1955 oma karjas.
Elk. 5 a. 10 k. 694 kg, välimik 81,0 p., klass I. RTR 21. II 1961.

1957/58. 1—3802—139,2—3,66
1959. 2—3612—139,3—3,86
1960. 3—4437—161,5—3,64
1961/62. 4—4145—151,8—3,66

EMA Pooni H 26891
1950/51. 6—5402—200,7—3,72

ISA Hannibal ЭСНF 228
II Heros H 4394
IE Nilla 175 H 25797
1951. 5—6405—252,1—3,94

6565 TOONI 186 ЭСНF

Kehtna näidissovh., Rapla raj.
Sünd. 30. VI 1954 oma karjas.
Elk. 6 a. 7 k. 583 kg, välimik 78,5 p., klass eliit. RTR 21. II 1961.

1956/57. 1—4139—152,7—3,69
1959/60. 2—5059—188,7—3,73
1960/61. 3—5059—210,6—4,11
1961/62. 4—5192—183,5—3,53

EMA Tooni 101 ЭСНF 793—28043
1950/51. 6—5123—197,4—3,85

ISA Hannibal ЭСНF 228
IE Nilla 175 H 25797
1951. 5—6405—252,1—3,94

6567 LULLI 215 **ЭСНF**

Kehtna näidissovh., Rapla raj.
Sünd. 25. IX 1955 oma karjas.
Elk. 5 a. 4 k. 683 kg, välimik 79,0 p., klass I. RTR 21. II 1961.

1958/59. 1—3061—110,5——3,61
1959/60. 2—3711—139,4—3,76
1961. 3—4217—166,3—3,94

EMA Lehvi 141 ЭСНF 2475
1955/56. 3—3418—126,3—3,70
ISA Hannibal ЭСНF 228
IE Nilla 175 H 25797
1951. 5—6405—252,1—3,94

6569 PALMI 210 **ЭСНF**

Kehtna näidissovh., Rapla raj.
Sünd. 15. IV 1955 oma karjas.
Elk. 5 a. 10 k. 647 kg, välimik 80,0 p., klass I. RTR 21. II 1961.

1958/59. 2—2964—114,4—3,86
1959/60. 3—3287—115,5—3,55
1961. 4—3287—100,7—3,06
1962. 5—2947—93,1—3,15

EMA Kõnna 68a ЭСНF 783—28033
1955. 11—3664—138,0—3,77
ISA Hannibal ЭСНF 228
IE Nilla 175 H 25797
1951. 5—6405—252,1—3,94

6571 MEEDI 218 **ЭСНF**

Kehtna näidissovh., Rapla raj.
Sünd. 12. VII 1955 oma karjas.
Elk. 5 a. 7 k. 634 kg, välimik 81,0 p., klass I. RTR 21. II 1961.

1958/59. 1—2306—82,9—3,59
1959/60. 2—3395—130,8—3,85
1960/61. 3—3352—124,9—3,72
1961/62. 4—4862—182,1—3,74

EMA Nupu 114 ЭСНF 799—28049
1952. 5—4637—185,5—4,00
ISA Hannibal ЭСНF 228
IE Nilla 175 H 25797
1951. 5—6405—252,1—3,94

6573 JUULA 182 **ЭСНF**

Kehtna näidissovh., Rapla raj.
Sünd. 19. I 1954 oma karjas.
Elk. 7 a. 804 kg, välimik 80,0 p., klass I. RTR 21. II 1961.

1958. 1—3723—130,0—3,49
1959. 2—4606—150,5—3,27
1960. 3—3605—140,9—3,91

EMA Nurmik ЭСНF 897—28147
1949/50. 2—3628—130,0—3,58
ISA Hannibal ЭСНF 228
IE Nilla 175 H 25797
1951. 5—6405—252,1—3,94

6575 RIISI 202 ЭСНF

Kehtna näidissovh., Rapla raj.
Sünd. 6. VII 1955 oma karjas.
Elk. 5 a. 7 k. 558 kg, välimik 80,5 p., klass I. RTR 21. II 1961.

1957/58. 1—3190—112,3—3,52
1958/59. 2—3970—146,5—3,69
1959/60. 3—4967—186,4—3,75
1961. 4—4696—160,8—3,42
1961/62. 5—4356—151,2—3,47

EMA Reesi 105 ЭСНF 2473
1954. 4—4235—156,7—3,70
ISA Hannibal ЭСНF 228
IE Nilla 175 H 25797
1951. 5—6405—252,1—3,94

6577 DELTA 254 ЭСНF

Kehtna näidissovh., Rapla raj.
Sünd. 1954 Põdrangu sovh., Rakvere raj.
Elk. 7 a. 529 kg, välimik 79,0 p., klass eliit. RTR 21. II 1961.

1959. 2—5647—225,3—3,99
1960. 3—2639—107,0—4,05
1961. 4—2962—113,1—3,82

EMA Nr. 51, emk. pt.
EI Larri H 4124
EE Pühik H 21267
1940/41. 3—5492—206,4—3,76
ISA Poiss, emk. pt.
II Atleet H 4042
IE Flecki H 22193
1940/41. 2—4723—219,0—4,64

6579 DEFA 241 ЭСНF

Kehtna näidissovh., Rapla raj.
Sünd. 1951 Põdrangu sovh., Rakvere raj.
Elk. 10 a. 558 kg, välimik 80,5 p., klass eliit. RTR 21. II 1961.

1959/60. 6—5229—195,9—3,75
1961. 7—5062—196,9—3,89

EMA Nr. 118, emk. pt.
2—4504—166,6—3,7
EI Poiss, emk. pt.
EE Nr. 9, emk. IV põlvk.
ISA Kaupo ЭСНF 80—4805
IE Kanni H 26749
1945/46. 2—3119—122,4—3,92

6581 MEESI 223 ЭСНF

Kehtna näidissovh., Rapla raj.
Sünd. 23. III 1956 oma karjas.
Elk. 4 a. 11 k. 635 kg, välimik 82,0 p., klass I. RTR 21. II 1961.

1959. 1—3913—150,6—3,85
1960. 2—2881—99,4—3,45
1961. 3—3473—140,5—4,04
1962. 4—3204—108,9—3,39

EMA Ivi 77, emk. pt.
1958/59. 10—4751—192,4—4,00
EI Heros H 4394
EE Irve, emk. pt.
1944/45. 1746—72,3—4,14
ISA Hannibal ЭСНF 288
IE Nilla 175 H 25797
1951. 5—6405—252,1—3,94

6583 PIIGA 213 **ЭСНF**

Kehtna näidissovh., Rapla raj.
Sünd. 26. XII 1955 oma karjas.
Elk. 5 a. 2 k. 638 kg, välimik 83,5 p., klass I. RTR 21. II 1961.

1958/59. 1—3315—118,1—3,56
1959/60. 2—3835—150,3—3,92
1961. 3—4946—170,0—3,44

EMA Siia, emk. pt.
1958. 5—5235—181,9—3,47
EI Pillar H 4723
EE Riisi ЭСНF 135—27307
1953/54. 3825—157,9—4,13
ISA Hannibal ЭСНF 228
IE Nilla 175 H 25797
1951. 5—6405—252,1—3,94

6585 PITE 226 **ЭСНF**

Kehtna näidissovh., Rapla raj.
Sünd. 2. II 1957 oma karjas.
Elk. 4 a. 624 kg, välimik 78,0 p., klass I. RTR 21. II 1961.

1959/60. 1—2987—116,4—3,90
1960/61. 2—1697—57,8—3,40

EMA Pille 80 ЭСНF 789—28039
1956/57. 8—4794—177,5—3,7
ISA Hannibal ЭСНF 228
IE Nilla 175 H 25797
1951. 5—6405—252,1—3,94

6587 LEMMIK 221 **ЭСНF**

Kehtna näidissovh., Rapla raj.
Sünd. 13. VIII 1956 oma karjas.
Elk. 4 a. 6 k. 558 kg, välimik 80,0 p., klass I. RTR 21. II 1961.

1958/59. 1—2040—81,4—3,99
1959/60. 2—3632—134,9—3,71
1960/61. 3—4350—163,5—3,76
1962. 4—4434—166,7—3,75

EMA Pärli 146 ЭСНF 2483
1957/58. 5—4570—173,5—3,80
ISA Hannibal ЭСНF 228
IE Nilla 175 H 25797
1951. 5—6405—252,1—3,94

6589 PÄRJA 209 **ЭСНF**

Kehtna näidissovh., Rapla raj.
Sünd. 20. V 1955 oma karjas.
Elk. 5 a. 8 k. 585 kg, välimik 80,0 p., klass I. RTR 21. II 1961.

1957/58. 1—2146—77,6—3,62
1958/59. 2—3304—127,2—3,84
1959/60. 3—2900—112,4—3,88
1960/61. 4—2201—91,9—4,17
1961/62. 5—2545—97,9—3,84

EMA Teesi 4 H 26979
1951/52. 8—4936—181,9—3,62
ISA Hannibal ЭСНF 228
IE Nilla 175 H 25797
1951. 5—6405—2521—3,94

6591 ÕNNE 197 **ƏCHF**

Kehtna näidissovh., Rapla raj.
Sünd. 31. III 1955 oma karjas.
Elk. 5 a. 10 k. 597 kg, välimik 79,5 p., klass I. RTR 21. II 1961.

1958. 1—2846—100,6—3,54
1959. 2—3249—119,1—3,67
1960. 3—4207—155,7—3,70
1961. 4—3633—143,0—3,94
1962. 5—3082—121,6—3,93

EMA Lulli 112 ƏCHF 811—28061
1950. 5—5218—206,1—3,95
ISA Hannibal ƏCHF 228
IE Nilla 175 H 25797
1951. 5—6405—252,1—3,94

6593 NURME 193 **ƏCHF**

Kehtna näidissovh., Rapla raj.
Sünd. 12. XII 1954 oma karjas.
Elk. 6 a. 2 k. 584 kg, välimik 76,0 p., klass eliit. RTR 21. II 1961.

1957. 1—3750—138,4—3,69
1958. 2—4581—168,6—3,68
1959. 3—4443—172,8—3,89
1960. 4—4914—194,4—3,96
1961. 5—4239—147,3—3,47

EMA Nurme 22 ƏCHF 773—28023
1952. 4—5719—225,7—3,94
ISA Hannibal ƏCHF 228
IE Nilla 175 H 25797
1951. 5—6405—252,1—3,94

6595 NR. 331 **ƏCHF**

Vinni näidissovh., Rakvere raj.
Sünd. 20. VII 1957 Rakvere raj.
Elk. 4 a. 646 kg, välimik 86,5 p., klass eliit. RTR 9. VI 1961.

1959. 1—4001—157,3—3,93
1961. 2—4323—161,7—3,74
1962. 3—3860—140,7—3,65

EMA Suvik, emk. IV põlvk.
1959/60. 4—3998—145,3—3,63
EI Sirka ƏCHF 122—4847
EE Nr. 20, emk. III põlvk.
1950. 4789—167,6—3,5
ISA Lord ƏCHF 558
IE Astooria 169 ƏCHF 1413
1951. 1—3224—130,9—4,06

6597 NR. 325 **ƏCHF**

Vinni näidissovh., Rakvere raj.
Sünd. 12. VI 1957 Rakvere raj.
Elk. 4 a. 585 kg, välimik 81,0 p., klass I. RTR 9. VI 1961.

1959. 1—3437—130,2—3,79
1960. 2—4357—159,0—3,65
1962. 3—4523—156,5—3,46

EMA Õunik 27, emk. pt.
1959/60. 3—3621—123,6—3,41
EI Sirka ƏCHF 122—4847
EE Nr. 127, emk. pt.
ISA Lord ƏCHF 558
IE Astooria 169 ƏCHF 1413
1951. 1—3224—130,9—4,06

6599 NR. 320 **ЭСНF**

Vinni näidissovh., Rakvere raj.
Sünd. 16. III 1957 Rakvere raj.
Elk. 4 a. 3 k. 532 kg, välimik 79,0 p., klass I. RTR 9. VI 1961.

1959. 1—3177—127,1—4,00
1960. 2—2543—105,9—4,16

EMA Lanna 23, emk. pt.
1960/61. 4—3691—147,2—3,99
EI Sirka ЭСНF 122—4847
EE Nr. 75, emk. pt.
1954. 5055—176,9—3,5
ISA Lord ЭСНF 558
IE Astooria 169 ЭСНF 1413
1951. 1—3224—130,9—4,06

6601 NR. 314 **ЭСНF**

Vinni näidissovh., Rakvere raj.
Sünd. 1. III 1957 Rakvere PKSJ, Rakvere raj.
Elk. 4 a. 3 k. 677 kg, välimik 88,0 p., klass I. RTR 9. VI 1961.

1959. 1—2967—112,7—3,80
1960. 2—2845—107,4—3,78

EMA Säde 140, emk. IV põlvk.
1957. 2—4542—159,0—3,5
EI Sirka ЭСНF 122—4847
EE Nr. 84, emk. III põlvk.
1952. 3—5866—211,2—3,6
ISA Lord ЭСНF 558
IE Astooria 169 ЭСНF 1413
1951. 1—3224—130,9—4,06

6603 NR. 303 **ЭСНF**

Vinni näidissovh., Rakvere raj.
Sünd. 19. III 1955 oma karjas.
Elk. 6 a. 3 k. 552 kg, välimik 80,0 p., klass I. RTR 9. VI 1961.

1958. 1—2589—106,3—4,11
1959. 2—2806—115,0—4,10
1960. 3—3671—140,6—3,83

EMA Nr. 261, emk. IV põlvk.
1957. 4276—149,9—3,51
EI Mats H 4695
EE Nr. 164, emk. III põlvk.
1951. 4643—157,5—3,39
ISA Lindur 3643, emk. pt.
II Lei ЭСНF 149—4879
IE Kipsi 208, emk. pt.
1952. 1—1278—56,4—4,41
IEI Linas ЭСНF 73—4798
IEE Kaunis ЭСНF 841—28091
1949. 2—5377—212,3—4,0

6605 NR. 332 **ЭСНF**

Vinni näidissovh., Rakvere raj.
Sünd. 4. IV 1956 oma karjas.
Elk. 5 a. 2 k. 692 kg, välimik 84,5 p., klass eliit. RTR 9. VI 1961.

1960. 1—5048—197,6—3,91
1961. 2—4653—170,2—3,66
1962. 3—4031—153,5—3,81

EMA Nr. 244, emk. pt.
1952. 1—1628—58,6—3,60
EI Mats H 4695
EE Nr. 166, emk. pt.
1947/48. 3053—112,7—3,69
ISA Lindur 3643, emk. pt.
II Lei ЭСНF 149—4879
IE Kipsi 208, emk. pt.
1952. 1—1278—56,4—4,41
IEI Linas ЭСНF 73—4798
IEE Kaunis ЭСНF 841—28091
1949. 2—5377—212,3—4,0

6607 NR. 330 **ЭСНF**

Vinni näidissovh., Rakvere raj.
Sünd. 30. V 1957 oma karjas.
Elk. 4 a. 654 kg, välimik 89,0 p., klass I. RTR 9. VI 1961.

1959/60. 1—3589—147,5—4,11
1961. 2—4323—161,7—3,74

EMA Nr. 262, emk. pt.
1958/59. 2—4414—171,0—3,87
EI Pilot H 4310
EE Nr. 112, emk. pt.
1947/48. 3652—129,6—3,55
ISA Lindur 3643, emk. pt.
II Lei ЭСНF 149—4879
IE Kipsi 208, emk. pt.
1952. 1—1278—56,4—4,41
IEI Linas ЭСНF 73—4798
IEE Kaunis ЭСНF 841—28091
1949. 2—5377—212,3—4,0

6609 NR. 311 **ЭСНF**

Vinni näidissovh., Rakvere raj.
Sünd. 5. VI 1956 oma karjas.
Elk. 5 a. 587 kg, välimik 81,5 p., klass I. RTR 9. VI 1961.

1959. 1—3267—129,2—3,95
1960. 2—4447—168,0—3,78
1961. 3—4013—143,3—3,57

EMA Nr. 280 ЭСНF 5377
1958/59. 4—5335—202,9—3,80
ISA Lindur 3643, emk. pt.
II Lei ЭСНF 149—4879
IE Kipsi 208, emk. pt.
1952. 1—1278—56,4—4,41
IEI Linas ЭСНF 73—4798
IEE Kaunis ЭСНF 841—28091
1949. 2—5377—212,3—4,0

6611 NR. 315 **ЭСНF**

Vinni näidissovh., Rakvere raj.
Sünd. 31. V 1956 oma karjas.
Elk. 5 a. 601 kg, välimik 79,5 p., klass eliit. RTR 9. VI 1961.

1959. 1—4323—163,9—3,78
1960. 2—3568—135,8—3,81
1961. 3—4428—157,8—3,56

EMA Nr. 274 ЭСНF 5381
5—6 keskm. 5078—190,2—3,75
ISA Lindur 3643, emk. pt.
II Lei ЭСНF 149—4879
IE Kipsi 208, emk. pt.
1952. 1—1278—56,4—4,41
IEI Linas ЭСНF 73—4798
IEE Kaunis ЭСНF 841—28091
1949. 2—5377—212,3—4,0

6613 NR. 319 **ЭСНF**

Vinni näidissovh., Rakvere raj.
Sünd. 13. V 1957 oma karjas.
Elk. 4 a. 1 k. 580 kg, välimik 82,0 p., klass I. RTR 9. VI 1961.

1959. 1—2859—112,6—3,94
1960. 2—1965—78,7—4,01
1961. 3—4464—159,2—3,57

EMA Nr. 284, emk. pt.
1956/57. 1—2510—101,3—4,04
EI Prints, emk. pt.
EE Nr. 244, emk. pt.
1952. 1—1628—58,6—3,60

ISA Lindur 3643, emk. pt.
II Lei ЭСНF 149—4879
IE Kipsi 208, emk. pt.
1952. 1—1278—56,4—4,41
IEI Linas ЭСНF 73—4798
IEE Kaunis ЭСНF 841—28091
1949. 2—5377—212,3—4,0

6615 NR. 321 **ЭСНF**

Vinni näidissovh., Rakvere raj.
Sünd. 5. IV 1957 oma karjas.
Elk. 4 a. 2 k. 529 kg, välimik 80,0 p., klass eliit. RTR 9. VI 1961.

1959. 1—4414—171,1—3,88
1961. 2—4584—164,1—3,58
1962. 3—4406—162,3—3,68

EMA Nr. 263 ЭСНF 5383
4—5 keskm. 6078—232,4—3,82

ISA Lindur 3643, emk. pt.
II Lei ЭСНF 149—4879
IE Kipsi 208, emk. pt.
1952. 1—1278—56,4—4,41
IEI Linas ЭСНF 73—4798
IEE Kaunis ЭСНF 841—28091
1949. 2—5377—212,3—4,0

6617 NR. 322 **ЭСНF**

Vinni näidissovh., Rakvere raj.
Sünd. 22. VII 1957 oma karjas.
Elk. 3 a. 11 k. 605 kg, välimik 86,0 p., klass I. RTR 9. VI 1961.

1959. 1—3664—145,4—3,97
1960. 2—3709—130,0—3,50
1961. 3—3889—145,7—3,75

EMA Nr. 232, emk. pt.
1957/58. 5—5755—215,2—3,74
EI Pilot H 4310
EE Nr. 106, emk. pt.
1950. 2953—107,3—3,63

ISA Lindur 3643, emk. pt.
II Lei ЭСНF 149—4879
IE Kipsi 208, emk. pt.
1952. 1—1278—56,4—4,41
IEI Linas ЭСНF 73—4798
IEE Kaunis ЭСНF 841—28091
1949. 2—5377—212,3—4,0

6619 NR. 323 **ЭСНF**

Vinni näidissovh., Rakvere raj.
Sünd. 10. V 1957 oma karjas.
Elk. 4 a. 1 k. 622 kg, välimik 82,0 p., klass eliit. RTR 9. VI 1961.

1959. 1—4565—170,1—3,73
1960. 2—4416—152,5—3,45

EMA Nr. 8 ЭСНF 5391
1959. 8—4829—181,4—3,76

ISA Lindur 3643, emk. pt.
II Lei ЭСНF 149—4879
IE Kipsi 208, emk. pt.
1952. 1—1278—56,4—4,41
IEI Linas ЭСНF 73—4798
IEE Kaunis ЭСНF 841—28091
1949. 2—5377—212,3—4,0

6621 REEDU 341 **ЭСНF**

Tori näidissovh., Pärnu raj.
Sünd. 27. III 1958 Vändra katsej., Pärnu raj.
Elk. 3 a. 7 k. 458 kg, välimik 75,5 p., klass I. RTR 17. X 1961.

1960. 1—2869—119,8—4,17

EMA Reta ЭСНF 4575
1957. 1—4715—186,4—3,95

1962. 2—2807—110,7—3,94

ISA Edison ЭСНF 801
IE Frougiene 24 NRS 375683
3—4—5 keskm.
5834—258,6—4,43

6623 ASTA 578 **ЭСНF**

Kohila sovh., Rapla raj.
Sünd. 1949 oma karjas.
Elk. 12 a. 555 kg, välimik 78,0 p., klass I. RTR 24. IV 1961.

1956/57. 5—4252—159,2—3,74
1958/59. 6—4074—170,4—4,18
1959/60. 7—2777—103,3—3,72

1960. 8—4154—154,6—3,72
1961. 9—3276—114,0—3,41

EMA Kirju, emk. pt.
EI Lõvi H 4001
EE Nr. 141, emk. pt.
1943/44. 1634—63,0—3,86

ISA Jüri H 4465
IE Nr. 84 H 24417
1942/43. 3—3360—130,0—3,9

6625 TAASI 469 **ЭСНF**

Purila sovh., Rapla raj.
Sünd. 16. III 1954 Kohila sovh., Rapla raj.
Elk. 7 a. 1 k. 595 kg, välimik 81,5 p., klass eliit. RTR 20. IV 1961.

1958/59. 1—3406—122,8—3,61
1959/60. 2—4523—177,2—3,92

EMA Vaga 196 ЭСНF 1647
1950/51. 2—4583—169,6—3,70

ISA Pikker ЭСНF 242
IE Marleen 93 ЭСНF 1227
1949. 1—3557—155,6—4,4

6627 VALKA 557 ЭСНF

Purila sovh., Rapla raj.
Sünd. 7. II 1956 oma karjas.
Elk. 5 a. 2 k. 501 kg, välimik 78,5 p., klass I. RTR 20. IV 1961.

1958/59. 1—2427—95,7—3,94
1959/60. 2—3462—140,5—4,06
1960/61. 3—2909—116,4—4,00
1961/62. 4—3604—129,9—3,60

EMA Loola 157, emk. pt.
1958. 5—3520—131,4—3,73
EI Laskur ЭСНF 200
EE Fleksi ЭСНF 1989
1951. 1—4776—186,3—3,90
ISA Pikker ЭСНF 242
IE Marleen 93 ЭСНF 1227
1949. 1—3557—155,6—4,4

6629 ATSI 215 ЭСНF

Purila sovh., Rapla raj.
Sünd. 24. VI 1953 oma karjas.
Elk. 7 a. 10 k. 506 kg, välimik 79,0 p., klass eliit. RTR 20. IV 1961.

1958. 2—4059—146,8—3,62
1959. 3—5317—206,3—3,88
1960. 4—4425—162,5—3,67
1961. 5—2046—76,3—3,72

EMA Luige 220 ЭСНF 4695
1958/59. 5—3764—159,6—4,24
ISA Virk, emk. pt.
II Lars H 4639
IE Tita H 24989
1946/47. 5816—214,1—3,68

6631 NURMIK 311 ЭСНF

Purila sovh., Rapla raj.
Sünd. 2. VI 1953 oma karjas.
Elk. 7 a. 10 k. 527 kg, välimik 77,5 p., klass I. RTR 20. IV 1961.

1956. 1—2014—69,2—3,44
1957. 2—2340—82,9—3,54
1958. 3—2812—107,8—3,83
1959. 4—4359—173,4—3,98
1960. 5—2392—101,1—4,23
1961. 6—3110—117,2—3,76

EMA Ilma 167 ЭСНF 3209
1952. 1—4936—207,4—4,10
ISA Virk, emk. pt.
II Lars H 4639
IE Tita H 24989
1946/47. 5816—214,1—3,68

6633 MANNU 657 ЭСНF

Purila sovh., Rapla raj.
Sünd. 7. XI 1956 oma karjas.
Elk. 4 a. 4 k. 518 kg, välimik 81,0 p., klass I. RTR 20. IV 1961.

1959/60. 1—2767—113,1—4,08
1961. 2—2328—86,5—3,71

EMA Nuume 479 ЭСНF 5819
1958/59. 4—3975—154,0—3,87
ISA Jürka ЭСНF 684
IE Malve 448 ЭСНF 1843
1952. 1—4782—186,5—3,90

6635 LEEDI 656 **ЭСНF**

Purila sovh., Rapla raj.
Sünd. 24. V 1954 oma karjas.
Elk. 6 a. 11 k. 552 kg, välimik 78,0 p., klass I. RTR 20. IV 1961.

1958. 1—2674—94,0—3,52
1959. 2—3646—143,9—3,95
1960. 3—3126—113,5—3,63

EMA Loola 218 ЭСНF 1177
1950. 1—3820—149,6—3,92
ISA Vahur ЭСНF 238
IE Kaula, emk. pt.
1949. 1—3099—114,8—3,7

6637 TUBLI 734 **ЭСНF**

Viisu näidissovh., Paide raj.
Sünd. 1. VII 1956 oma karjas.
Elk. 4 a. 7 k. 624 kg, välimik 75,0 p., klass I. RTR 20. II 1961.

1959/60. 1—2915—125,6—4,31
1960/61. 2—3463—137,4—3,97
1961/62. 3—3147—121,3—3,85

EMA Tuti 378, emk. pt.
1954. 5—6062—233,4—3,85
EI Julge, emk. pt.
EE Tuula 377, emk. pt.
1951. 3575—145,3—4,06
EII Aadu H 4411
EIE Amanda 245 H 25225
1948/49. 8—5845—210,4—3,6
EEI Tiit H 3848
ISA Kõu ЭСНF 411
IE Amanda 371 ЭСНF 999—28273
1952. 3—6710—281,8—4,20

6639 LEE 700 **ЭСНF**

Viisu näidissovh., Paide raj.
Sünd. 6. III 1956 oma karjas.
Elk. 5 a. 624 kg, välimik 78,0 p., klass eliit. RTR 20. II 1961.

1958/59. 1—4155—149,2—3,59
1960. 2—4973—198,4—3,99
1961. 3—3511—145,0—4,13
1962. 4—3621—143,0—3,96

EMA Leedi 379, emk. pt.
5—8—9 keskm. 5401—228,0—4,22
EI Peeter H 4556
EE Mirdi 20 H 28249
1950. 5—6225—247,8—3,98
ISA Kõu ЭСНF 411
IE Amanda 371 ЭСНF 999—28273
1952. 3—6710—281,8—4,20

6641 NELGI 2424/93 **ЭСНF**

«Kaardiväelase» kolh., Paide raj.
Sünd. 3. IV 1957 oma karjas.
Elk. 4 a. 541 kg, välimik 75,5 p., klass eliit. RTR 28. IV 1961.

1960. 1—4477—169,8—3,82
1961. 2—4984—189,4—3,80

EMA Nelli 255 ЭСНF 2593
1952. 1—4864—182,9—3,76
ISA Prints 651 ЭСНF 327
IE Amanda 204 H 20426
1938/39. 2—5669—232,6—4,10

6643 AASA 2427/88 **ƏCHF**

«Kaardiväelase» kolh., Paide raj.
Sünd. 3. IV 1957 oma karjas.
Elk. 4 a. 529 kg, välimik 79,0 p., klass eliit. RTR 28. IV 1961.

1959/60. 1—4358—175,6—4,03
1960/61. 2—4580—185,6—4,05

EMA Auna ƏCHF 2611
1959. 6—4908—194,5—3,96

ISA Prints 651 ƏCHF 327
IE Amanda 204 H 20426
1938/39. 2—5669—232,6—4,10

6645 TUTI 2469/86 **ƏCHF**

«Kaardiväelase» kolh., Paide raj.
Sünd. 3. IV 1957 oma karjas.
Elk. 4 a. 478 kg, välimik 74,0 p., klass I. RTR 28. IV 1961.

1960. 1—3491—137,2—3,93

EMA Tume 2014, emk. pt.
1958. 2—4698—165,4—3,52
EI Pärgel ƏCHF 390
EE Täpi 86 ƏCHF 2595
1956/57. 9—7201—285,1—3,96

ISA Prints II, emk. pt.
II Prints ƏCHF 327
IE Taimi ƏCHF 1583
7—6389—260,8—4,08

6647 NEELI 2359/1 **ƏCHF**

«Kaardiväelase» kolh., Paide raj.
Sünd. 23. XII 1956 oma karjas.
Elk. 4 a. 4 k. 480 kg, välimik 78,0 p., klass eliit. RTR 28. IV 1961.

1959. 1—4054—150,8—3,72
1960. 2—3922—157,9—4,03

EMA Nirk 974 ƏCHF 627—27847
1949. 3—5032—189,5—3,77

ISA Pärgel 975 ƏCHF 390
IE Liti ƏCHF 2651
1953. 4—6861—288,8—4,2

6649 MAILA 2353/9 **ƏCHF**

«Kaardiväelase» kolh., Paide raj.
Sünd. 19. XI 1956 oma karjas.
Elk. 4 a. 5 k. 472 kg, välimik 76,5 p., klass eliit. RTR 28. IV 1961.

1959. 1—4532—169,0—3,73
1960. 2—4871—179,0—3,67

EMA Maisi 1021 ƏCHFM 2790, IV pölvk.
1957. 1—4350—178,1—4,09

1961. 3—5549—211,0—3,80
1962. 4—4261—158,7—3,72

ISA Pärgel 975 ƏCHF 390
IE Liti ƏCHF 2651
1953. 4—6861—288,8—4,2

6651 MAIGI 2523/203 **ЭСНF**

«Kaardiväelase» kolh., Paide raj.
Sünd. 26. VIII 1957 oma karjas.
Elk. 3 a. 8 k. 488 kg, välimik 76,0 p., klass I. RTR 28. IV 1961.

1960. 1—3324—129,4—3,89
1961. 2—3988—153,4—3,85
1962. 3—4803—171,1—3,56

EMA Maisi 1021 ЭСНFM 2790, IV põlvk.
1957. 1—4350—178,1—4,01

ISA Linas ЭСНF 837
IE Hexe 572 ЭСНF 3031
1955/56. 1—3876—147,5—3,80

6653 ÕUNA 936 **ЭСНF**

«Edasi» kolh., Paide raj.
Sünd. 23. X 1953 oma karjas.
Elk. 7 a. 6 k. 460 kg, välimik 75,5 p., klass eliit. RTR 19. IV 1961.

1957/58. 1—2757—109,2—3,96
1959. 2—4185—162,1—3,87
1960/61. 3—5164—201,7—3,91

EMA Sorje 51, emk. pt.
1952/53. 2—3786—151,4—4,00
EI Miraakel ЭСНF 16—4741
EE Talvi ЭСНF 615—27833
1946/47. 1—2661—97,8—3,7

ISA Peedu ЭСНF 141—4866
IE Kipi H 23801
1940/41. 2—5760—220,5—3,8

6655 TIGU 24 **ЭСНF**

Raikküla Erirežiimiga Internaatkooli abimaj., Rapla raj.
Sünd. 11. III 1957 oma karjas.
Elk. 4 a. 2 k. 529 kg, välimik 78,5 p., klass I. RTR 23. V 1961.

1959. 1—3177—121,4—3,82
1960. 2—2830—123,0—4,35
1961. 3—3472—130,8—3,77

EMA Tilpu 9 ЭСНF 4235
1958/59. 4—3751—147,6—3,93

ISA Kalev ЭСНF 692
IE Sirje 107 H 25635
1950/51. 5—6422—250,5—3,9

6657 MUSTIK 455 **ЭСНF**

Purila sovh., Rapla raj.
Sünd. 15. IV 1955 oma karjas.
Elk. 6 a. 503 kg, välimik 78,5 p., klass I. RTR 20. IV 1961.

1958. 1—2361—88,4—3,74
1959. 2—3094—116,1—3,75
1960/61. 3—2868—107,8—3,73

EMA Kalme 170, emk. pt.
1953. 1—3239—129,8—4,01
EI Kristjan H 4704
EE Silli 170, emk. IV põlvk.

ISA Lindus ЭСНF 29—4754
IE Rubiin H 20242
1940/41. 4—6327—244,9—3,88

6659 TÄPI 456 **ЭСНF**

Purila sovh., Rapla raj.
Sünd. 14. III 1955 oma karjas.
Elk. 6 a. 1 k. 545 kg, välimik 79,0 p., klass I. RTR 20. IV 1961.

1958. 1—2427—95,7—3,94
1959. 2—3129—118,8—3,80
1960. 3—2789—104,7—3,75

EMA Teeta 255 ЭСНF 1677
1952/53. 2—3914—149,2—3,81

ISA Pikker ЭСНF 242
IE Marleen 93 ЭСНF 1227
1949. 1—3557—155,6—4,4

6661 TULMA 3537 **ЭСНF**

Mitšurini-nim. sovh., Rapla raj.
Sünd. 9. VII 1956 oma karjas.
Elk. 4 a. 10 k. 572 kg, välimik 81,6 p., klass I. RTR 21. V 1961.

1958/59. 1—3222—135,5—4,21
1959/60. 2—3913—148,9—3,81
1960/61. 3—4613—175,4—3,80

EMA Nooni 44 ЭСНF 4731
1960. 4—3789—144,9—3,82

ISA Lord ЭСНF 489
IE Hexe 430 ЭСНF 1729
1955. 4—5031—192,8—3,83

6663 TEEVI 4848 **ЭСНF**

Mitšurini-nim. sovh., Rapla raj.
Sünd. 17. V 1956 oma karjas.
Elk. 5 a. 558 kg, välimik 78,0 p., klass I. RTR 21. V 1961.

1958. 1—2976—109,8—3,69
1959. 2—3418—144,3—4,22
1960/61. 3—4391—185,6—4,22
1961/62. 4—3669—152,9—4,16

EMA Tähni 19 ЭСНF 2769
1960. 7—3584—139,0—3,88

ISA Lord ЭСНF 489
IE Hexe 430 ЭСНF 1729
1955. 4—5031—192,8—3,83

6665 TAIDI 3540 **ЭСНF**

Mitšurini-nim. sovh., Rapla raj.
Sünd. 15. III 1954 Tallinnas.
Elk. 7 a. 2 k. 554 kg, välimik 77,5 p., klass I. RTR 21. V 1961.

1960. 3—4833—181,5—3,76
1961. 4—5046—164,0—3,25
1962. 5—3897—133,0—3,41

EMA Tulli, emk. pt.
EI Lindberg, emk. pt.
EE Needi 14 ЭСНF 2381
1948/49. 4—5496—220,0—4,0

ISA Jüri ЭСНF 390
IE Needi 14 ЭСНF 2381
1948/49. 4—5496—220,0—4,0

6667 PILVI 114 **ЭСНF**

Mitšurini-nim. sovh., Rapla raj.
Sünd. 2. VII 1953 oma karjas.
Elk. 7 a. 11 k. 627 kg, välimik 81,0 p., klass I. RTR 21. V 1961.

1955/56. 1—2321—88,2—3,80
1957. 2—2793—100,5—3,60
1957/58. 3—3275—103,9—3,17
1958/59. 4—2818—90,5—3,21
1959/60. 5—3706—138,9—3,75
1960/61. 6—4195—145,9—3,48

EMA Liia 42 ЭСНF 3679
1959. 4—3694—150,7—4,0

ISA Tõll 1, emk. pt.
II Tõnu ЭСНF 180
IE Iruvana 29 ЭСНF 2857
1953. 4—3567—132,0—3,7

6669 PILLE 4830 **ЭСНF**

Mitšurini-nim. sovh., Rapla raj.
Sünd. 1. VII 1953 oma karjas.
Elk. 7 a. 10 k. 567 kg, välimik 79,0 p., klass I. RTR 21. V 1961.

1956/57. 1—2038—75,4—3,70
1957/58. 2—3012—108,4—3,60
1958/59. 3—3838—141,2—3,68
1959/60. 4—4505—172,8—3,83
1960/61. 5—4603—176,7—3,83
1961/62. 6—3441—128,2—3,72

EMA Alge 2, emk. IV põlvk.
1958. 8—3470—128,4—3,70
EI Aadu H 4397

ISA Tõll 1, emk. pt.
II Tõnu ЭСНF 180
IE Iruvana 29 ЭСНF 2857
1953. 4—3567—132,0—3,7

6671 PIIGA 4832 **ЭСНF**

Mitšurini-nim. sovh., Rapla raj.
Sünd. 23. V 1953 oma karjas.
Elk. 11 a. 529 kg, välimik 76,0 p., klass I. RTR 21. V 1961.

1956. 1—2352—84,7—3,60
1957. 2—2242—76,2—3,40
1958. 3—2147—68,9—3,21
1959. 4—3316—124,9—3,77
1960. 5—3723—117,1—3,14

EMA Ambra 12 ЭСНF 2771
1953. 2—3092—123,7—4,00

ISA Tõll 1, emk. pt.
II Tõnu ЭСНF 180
IE Iruvana 29 ЭСНF 2857
1953. 4—3567—132,0—3,7

6673 SALLI 4842 **ЭСНF**

Mitšurini-nim. sovh., Rapla raj.
Sünd. 27. IV 1955 oma karjas.
Elk. 6 a. 1 k. 684 kg, välimik 79,5 p., klass I. RTR 21. V 1961.

1957. 1—3155—121,1—3,84
1958. 2—2846—105,4—3,70
1959. 3—3980—151,3—3,80
1961. 4—4140—158,3—3,82

EMA Iruvana 29 ЭСНF 2857
1953. 4—3567—132,0—3,7

ISA Toomas ЭСНF 415
IE Tooni 54 ЭСНFM 370—25104, III põlvk.
1950. 5463—207,6—3,8

6675 SAIDA 4861 ЭСНF

Mitšurini-nim. sovh., Rapla raj.
Sünd. 6. X 1955 oma karjas.
Elk. 5 a. 7 k. 583 kg, välimik 80,0 p., klass I. RTR 21. V 1961.

1958. 1—3124—101,3—3,24
1959. 2—3661—145,5—3,97
1960. 3—3556—127,9—3,63
1961. 4—3719—135,2—3,63

EMA Viola ЭСНF 4249
1957/58. 5—4010—156,4—3,90
ISA Toomas ЭСНF 415
IE Tooni 54 ЭСНFM 370—25104,
1950. 5463—207,6—3,8

6677 MIRDI 3539 ЭСНF

Mitšurini-nim. sovh., Rapla raj.
Sünd. 26. IV 1953 Harju raj.
Elk. 11 a. 1 k. 572 kg, välimik 72,0 p., klass I. RTR 21. V 1961.

1959/60. 4—4854—181,9—3,75
1960/61. 5—3896—139,2—3,57

EMA Palmi, emk. IV põlvk.
EI Rest H 4282
EE Mirdi, emk. III põlvk.
1944/45. 1823—63,3—3,5
ISA Darvin 37, emk. pt.
II Dingo H 4380
IE Nr. 98 H 24287
1940/41. 1—2260—73,0—3,23

6679 HAUG 109 ЭСНF

«Tasuja» kolh., Harju raj.
Sünd. 4. V 1954 Kalinini-nim. kolh., Harju raj.
Elk. 7 a. 2 k. 509 kg., välimik 78,5 p., klass I. RTR 12. VII 1961.

1957. 1—2456—89,6—3,64
1958/59. 2—3939—146,4—3,71
1960/61. 3—3228—127,5—3,95

EMA Kai 254, emk. pt.
1953. 8—2644—100,5—3,8
EI Lembit H 4713
EE Kai, emk. IV põlvk.
ISA Morgan 590, emk. pt.
II Kahur ЭСНF 96—4821
IE Sihvi 138 ЭСНF 903—28153
1954. 5—5452—212,6—3,90

6681 SANNA 318 ЭСНF

«Tasuja» kolh., Harju raj.
Sünd. 14. IV 1953 «Rahva Võidu» kolh., Harju raj.
Elk. 8 a. 3 k. 533 kg, välimik 74,0 p., klass I. RTR 12. VII 1961.

1957. 1—2960—106,9—3,61
1958. 2—3827—137,0—3,58
1959. 3—4436—172,2—3,88
1960. 4—2892—119,0—4,12

EMA Naadi 2 ЭСНF 2011
1952. 6—2996—122,8—4,1
ISA Võimas ЭСНF 287
IE Effi H 22311
1938/39. 2—5575—221,8—3,98

6683 MINNI 574 ЭСНF

Kodila sovh., Rapla raj.
Sünd. 11. III 1953 Hõreda sovh., Rapla raj.
Elk. 8 a. 3 k. 552 kg, välimik 80,5 p., klass I. RTR 23. VI 1961.

1959. 3—3714—138,8—3,74
1960. 4—4040—137,8—3,41
1961. 5—3568—108,6—3,04
1962. 6—2888—96,4—3,33

EMA Milli 639, emk. pt.
EI Neegus ЭСНF 105—4830
EE Miia 93, emk. IV põlvk.
EEI Assor H 4005
EEE Beti, emk. III põlvk.
ISA Poiss H 4619
IE Aret H 23153
1941/42. 3873—181,0—4,67

6685 HOLMI 701 ЭСНF

Kodila sovh., Rapla raj.
Sünd. 5. II 1953 Hõreda sovh., Rapla raj.
Elk. 8 a. 4 k. 514 kg, välimik 80,0 p., klass I. RTR 23. VI 1961.

1959. 2—3699—131,0—3,54
1960. 3—3969—152,1—3,83
1960/61. 4—4055—143,0—3,53
1961. 5—3715—131,7—3,55
1962. 6—2944—108,7—3,69

EMA Haldi 15 ЭСНF 1103—28401
1948/49. 2—3650—135,0—3,7
ISA Poiss H 4619
IE Aret H 23153
1941/42. 3873—181,0—4,67

6687 VIIRIK 916 ЭСНF

Kodila sovh., Rapla raj.
Sünd. 10. IV 1953 Hõreda sovh., Rapla raj.
Elk. 8 a. 2 k. 618 kg, välimik 81,5 p., klass I. RTR 23. VI 1961.

1959. 2—3071—104,5—3,40
1960. 3—3946—147,2—3,73
1961. 4—4125—144,2—3,50
1962. 5—4218—142,9—3,38

EMA Viiu 462, emk. pt.
1953/54. 2—2542—91,3—3,59
EI Priidu H 4469
EE Kukki 85 ЭСНF 1105—28403
1949/50. 4352—161,0—3,7
ISA Sergo ЭСНF 334
IE Marianne 59 HS 23368, III põlvk.
1948/49. 7—4067—166,7—4,1

6689 TIIVA 25 ЭСНF

Raikküla Erirežiimiga Internaatkooli abimaj., Rapla raj.
Sünd. 17. IV 1957 oma karjas.
Elk. 4 a. 1 k. 503 kg, välimik 81,0 p., klass I. RTR 23. V 1961.

1959/60. 1—4235—159,9—3,78
1961. 2—4657—170,2—3,65

EMA Tiina 5, emk. IV põlvk.
1957. 6—3083—113,9—3,70
EI Riks H 4642
EE Tiiu HS 23498, III põlvk.
1942/43. 3415—114,2—3,34
ISA Kalev ЭСНF 692
IE Sirje 107 H 25635
1950/51. 5—6422—250,5—3,9

6691 IHA 511/111 ЭСНF

«Lenini Tee» kolh., Rapla raj.
Sünd. 1952 oma karjas.
Elk. 8 a. 514 kg, välimik 74,5 p., klass I. RTR 18. V 1961.

1956/57. 1—2244—85,6—3,81
1958. 2—3327—115,4—3,47
1959. 3—3963—152,7—3,85
1960. 4—3190—120,4—3,77
1961. 5—3431—123,3—3,59

EMA Koidik 337, emk. IV põlvk.
1952. 7—1736—55,5—3,2
EI Riivel H 3994
EE Kirju, emk. III põlvk.
ISA Taidur 2, emk. pt.
II Uku H 4235
IE Mirdi H 19820
1939/40. 4—4220—153,8—3,64

6693 KALVI 930 ЭСНF

«Lenini Tee» kolh., Rapla raj.
Sünd. 1. II 1955 oma karjas.
Elk. 6 a. 3 k. 506 kg, välimik 77,5 p., klass I. RTR 18. V 1961.

1958. 1—2939—99,0—3,37
1959. 2—3466—131,2—3,78
1960. 3—4057—136,2—3,36
1961. 4—4109—127,6—3,10

EMA Alvi 199, emk. pt.
1957/58. 5—3275—95,9—2,9
EI Joonas ЭСНF 160—4890
EE Kaja 76, emk. IV põlvk.
1953. 1984—61,9—3,1
ISA Lembo, emk. pt.
II Limbo H 4434
IE Nupu 114 ЭСНF 799—28049
1951/52. 4637—185,5—4,00

6695 MAI 344 ЭСНF

«Lenini Tee» kolh., Rapla raj.
Sünd. 1949 Rapla raj.
Elk. 12 a. 533 kg, välimik 75,5 p., klass I. RTR 18. V 1961.

1952. 1—2195—90,8—4,14
1953. 2—2551—106,2—4,16
1954. 3—2169—90,0—4,15
1955. 4—2382—103,6—4,35
1956. 5—2252—90,9—4,04
1957. 6—2719—109,8—4,04
1958. 7—2796—104,5—3,74
1959. 8—3743—153,4—4,10
1960. 9—3205—127,8—3,98
1961. 10—2873—109,8—3,82

EMA Mallik, emk. IV põlvk.
EI Aago H 3995
EE Malle, emk. III põlvk.
ISA Poiss ЭСНF 163—4893
IE Malli, emk. IV põlvk.
1943/44. 2—4050—146,0—3,61

6697 HELLIK ЭСНF

ETKVL-i Aianduskombinaadi Vana-Aaviku põllumaj., Harju raj.
Sünd. 28. XII 1957 oma karjas.
Elk. 3 a. 4 k. 610 kg, välimik 77,0 p., klass I. RTR 16. IV 1961.

1960/62. 1—3134—116,7—3,72
1961/62. 2—3429—128,3—3,74

EMA Hexe ЭСНF 4071
1957/58. 2—5481—214,8—3,92
ISA Vimm ЭСНF 810
IE Vanda 385 ЭСНF 2103
1951. 1—5478—220,3—4,02

6699 PÜHIK 520/202 **ЭСНF**

«Tasuja» kolh., Harju raj.
Sünd. 7. III 1954 oma karjas..
Elk. 7 a. 4 k. 500 kg, välimik 76,0 p., klass I. RTR 12. VII 1961.

1957/58. 1—2289—87,5—3,82
1958/59. 2—3314—117,7—3,55
1959/60. 3—4039—151,7—3,76
1960/61. 4—3470—128,7—3,70

EMA Talvik 415, emk. IV põlvk.
5—5381—202,2—3,76
ISA Lepo, emk. pt.
II Lembit H 4713
IE Maido ЭСНFМ 120—24850, III põlvk.
1950/51. 6173—271,6—4,14

6701 UURA 1165 **ЭСНF**

Lenini-nim. kolh., Rapla raj.
Sünd. 16. III 1955 oma karjas.
Elk. 6 a. 2 k. 554 kg, välimik 76,5 p., klass I. RTR 12. V 1961.

1958. 1—2790—95,7—3,43
1959. 2—3916—148,8—3,80
1960. 3—3551—141,4—3,98
1961. 4—1577—48,7—3,09

EMA Nora 6, emk. IV põlvk.
1953/54. 1—3596—125,9—3,50
EI Peedu ЭСНF 109—4834
EE Laura 114, emk. III põlvk.
ISA Siim ЭСНF 185
II Vahva H 4496
IE Uhke H 26247
1950. 4068—144,7—3,9

6703 PÄRJA 520 **ЭСНF**

Lenini-nim. kolh., Rapla raj.
Sünd. 10. III 1952 oma karjas.
Elk. 9 a. 10 k. 549 kg, välimik 79,5 p., klass I. RTR 12. V 1961.

1956. 1—2387—79,6—3,33
1957. 2—3654—117,8—3,22
1958. 3—3440—119,5—3,47
1959. 4—3807—142,8—3,75
1960. 5—4096—165,5—4,04

EMA Aabits 76, emk. pt.
1954. 2—3307—108,8—3,29
EI Agu, emk. pt.
EE Pilvi 162 H 23317
1942/43. 3291—117,5—3,57
EII Aadam H 4417
EIE Tiiu, emk. pt.
ISA Nord ЭСНF 218
IE Laine H 22755
1945/46. 6—4319—179,2—4,15

6705 OLVI 426 **ЭСНF**

Lenini-nim. kolh., Rapla raj.
Sünd. 8. VII 1951 oma karjas.
Elk. 10. a. 10 k. 562 kg, välimik 79,0 p., klass I. RTR 12. V 1961.

1954. 1—2234—73,6—3,29
1955. 2—2107—64,9—3,07
1956. 3—3011—99,2—3,29
1957. 4—3450—113,5—3,29
1958. 5—2885—97,7—3,39
1959. 6—3647—137,3—3,76
1959/60. 7—3982—150,0—3,77
1960. 8—3306—110,5—3,34
1961. 9—2623—89,8—3,42

EMA Lauri 155, emk. IV põlvk.
1949. 2—2254—78,9—3,50
EI Miido H 4632
EE Lalli, emk. III põlvk.
ISA Aadam H 4689
IE Mirdi H 25291
1943/44. 3—3342—138,1—4,13

6707 UURE 1198 **ЭСНF**

Lenini-nim. kolh., Rapla raj.
Sünd. 1. IV 1955 oma karjas.
Elk. 6 a. 1 k. 516 kg, välimik 78,0 p., klass I. RTR 12. V 1961.

1957. 1—2035—67,1—3,30
1958. 2—3180—113,5—3,57
1959. 3—3914—147,4—3,77
EMA Õie 282, emk. pt.
1954. 3—4047—140,5—3,47
EI Peedu ЭСНF 109—4834
EE Sirka ЭСНF 231—27445
1945/46. 3—4076—185,3—4,54
1960. 4—4137—156,5—3,78
1961. 5—2544—81,2—3,19
ISA Harris ЭСНF 227
IE Ellik ЭСНF 853—28103
1949/50. 1—5251—209,0—3,98

6709 SIREL 249 **ЭСНF**

Peningi sovh., Harju raj.
Sünd. 19. III 1953 oma karjas.
Elk. 8 a. 2 k. 514 kg, välimik 71,5 p., klass I. RTR 10. V 1961.

1956/57. 2—3813—149,9—3,93
1957/58. 3—3052—112,6—3,69
1958/59. 4—2700—123,0—4,56
EMA Lustik 188 ЭСНF 2157
1953/54. 4—4550—171,1—3,76
1959/60. 5—3860—153,0—3,96
1960/61. 6—3020—123,4—4,08
1962. 7—1895—67,4—3,56
ISA Toomas, emk. pt.
II Pomm H 4561
IE Noora 54 ЭСНFМ 472—25216, IV põlvk.
1951/52. 4—5215—187,7—3,6

6711 JOLLI 252 **ЭСНF**

Peningi sovh., Harju raj.
Sünd. 17. XII 1952 oma karjas.
Elk. 8 a. 5 k. 513 kg, välimik 77,0 p., klass I. RTR 9. V 1961.

1956/57. 2—3645—131,2—3,60
1957/58. 3—3956—139,5—3,53
1958/59. 4—5370—188,4—3,51
EMA Vanni 82 ЭСНFМ 2128, IV põlvk.
1952/53. 1—4571—170,0—3,7
1959/60. 5—4954—182,8—3,70
1960/62. 6—4252—151,9—3,57
ISA Toomas, emk. pt.
II Pomm H 4561
IE Noora 54 ЭСНFМ 472—25216, IV põlvk.
1951/52. 4—5215—187,7—3,6

6713 TIIDI 120 **ЭСНF**

Peningi sovh., Harju raj.
Sünd. 1. X 1951 oma karjas.
Elk. 9 a. 7 k. 601 kg, välimik 76,0 p., klass eliit. RTR 9. V 1961.

1954. 1—4615—188,3—4,08
1955. 2—5063—175,2—3,46
1956. 3—3882—135,6—3,49
1957. 4—3962—147,1—3,71
EMA Maara 75 ЭСНF 2159
1952/53. 1—6089—219,2—3,60
1958. 5—4589—170,3—3,71
1959. 6—4976—205,4—4,13
1960/61. 7—3086—110,6—3,60
ISA Toomas, emk. pt.
II Pomm H 4561
IE Noora 54 ЭСНFМ 472—25216, IV põlvk.
1951/52. 4—5215—187,7—3,6

6715 MEIDA 228 ЭСНF

Peningi sovh., Harju raj.
Sünd. 22. II 1953 oma karjas.
Elk. 8 a. 2 k. 505 kg, välimik 76,5 p., klass I. RTR 10. V 1961.

1956/57. 2—2240—94,5—4,22
1957/58. 3—2915—101,5—3,48
1958/59. 4—3055—111,1—3,64
1959/60. 5—4420—164,7—3,73
1960/61. 6—4500—150,6—3,35
1961/62. 7—3171—106,7—3,36
1962/63. 8—3830—127,9—3,34

EMA Liblik 149 ЭСНFМ 2140, IV põlvk.
1953/54. 1—3677—140,2—3,81

ISA Toomas, emk. pt.
II Pomm H 4561
IE Noora 54 ЭСНFМ 472—25216, IV põlvk.
1951/52. 4—5215—187,7—3,6

6717 LEHIK 260 ЭСНF

Peningi sovh., Harju raj.
Sünd. 18. V 1953 oma karjas.
Elk. 8 a. 507 kg, välimik 77,0 p., klass I. RTR 10. V 1961.

1956. 1—2481—80,9—3,26
1958. 2—2995—111,2—3,71
1959. 3—4136—153,2—3,70
1960. 4—4400—160,4—3,65
1961/62. 5—2702—101,3—3,75
1962/63. 6—2690—95,6—3,55

EMA Kiire 130, emk. pt.
1954/55. 2—3863—161,1—4,17
EI Kapral ЭСНF 101—4826
EE Lahke 58, emk. pt.
1951. 4478—170,2—3,8
EEI Paldur H 3395
EEE Evi 138 H 24795
1945/46. 2944—108,9—3,7

ISA Toomas, emk. pt.
II Pomm H 4561
IE Noora 54 ЭСНFМ 472—25216, IV põlvk.
1951/52. 4—5215—187,7—3,6

6719 KAIE 248 ЭСНF

Peningi sovh., Harju raj.
Sünd. 24. V 1953 oma karjas.
Elk. 8 a. 500 kg, välimik 77,5 p., klass I. RTR 9. V 1961.

1955. 1—2061—72,1—3,50
1957. 2—2953—104,5—3,53
1958. 3—3775—142,4—3,77
1959. 4—4054—149,0—3,68
1960/61. 5—2997—106,1—3,54
1961/62. 6—1900—62,6—3,3

EMA Õie 53, emk. pt.
1952. 5—6800—251,6—3,7
EI Paldur H 3395
EE Mai 140 H 24797
1950. 6—4934—172,6—3,5

ISA Allan 204, emk. pt.
II Alvre H 4596
IE Meesik 85, emk. pt.
1949. 3—3855—149,6—3,88

6721 PULMA 296 **ЭСНF**

Peningi sovh., Harju raj.
Sünd. 1952 oma karjas.
Elk. 9 a. 627 kg, välimik 76,0 p., klass eliit. RTR 9. V 1961.

1957. 1—4097—157,9—3,85
1958. 2—4336—154,1—3,55
1959. 3—5300—206,0—3,89
1960. 4—4792—177,8—3,71

EMA Mako 84 ЭСНFМ 2130, IV põlvk.
1954/55. 3—5801—236,7—4,08

ISA Toomas, emk. pt.
II Pomm H 4561
IE Noora 54 ЭСНFМ 472—25216, IV põlvk.
1951/52. 4—5215—187,7—3,6

6723 Pooni 244 **ЭСНF**

Peningi sovh., Harju raj.
Sünd. 25. II 1953 oma karjas.
Elk. 8 a. 496 kg, välimik 75,5 p., klass I. RTR 9. V 1961.

1956/57. 2—3372—120,5—3,57
1958/59. 3—3482—129,5—3,72
1959/60. 4—3761—148,2—3,94
1960/61. 5—3383—131,0—3,87
1961/62. 6—2805—91,9—3,28

EMA Loora 4, emk. pt.
1952. 6—5056—202,2—4,0
EI Paldur H 3395
EE Rita HS 23078, IV põlvk.
1952/53. 4481—179,2—4,0

ISA Allan 204, emk. pt.
II Alvre H 4596
IE Meesik 85, emk. pt.
1949. 3—3855—149,6—3,88

6725 TAMMIK 245 **ЭСНF**

Peningi sovh., Harju raj.
Sünd. 1. IX 1952 oma karjas.
Elk. 8 a. 8 k. 572 kg, välimik 78,0 p., klass I. RTR 10. V 1961.

1956/57. 2—3483—130,7—3,75
1957/58. 3—3583—123,3—3,44
1958/59. 4—3830—137,0—3,58
1959/60. 5—4021—135,8—3,38
1960/61. 6—3838—132,5—3,45
1961/62. 7—3128—106,3—3,43

EMA Tanna 146 ЭСНFМ 470—25214, IV põlvk.
1948/49. 2—4282—167,0—3,9

ISA Allan 204, emk. pt.
II Alvre H 4596
IE Meesik 85, emk. pt.
1949. 3—3855—149,6—3,88

6727 RULLA 242 **ЭСНF**

Peningi sovh., Harju raj.
Sünd. 27. III 1953 oma karjas.
Elk. 8 a. 1 k. 505 kg, välimik 80,5 p., klass I. RTR 10. V 1961.

1956/57. 2—3424—130,0—3,80
1957/58. 3—2995—117,2—3,91
1958/59. 4—3206—118,7—3,70
1959/60. 5—4492—173,5—3,86
1960/61. 6—3858—137,6—3,57
1961. 7—3243—109,5—3,37

EMA Västrik 149, emk. pt.
1952. 6593—243,9—3,7
EI Fritz H 4566
EE Lahke 137 H 24793
1952. 7—5120—194,6—3,8

ISA Allan 204, emk. pt.
II Alvre H 4596
IE Meesik 85, emk. pt.
1949. 3—3855—149,6—3,88

6729 MAHE 305 ЭСНФ

Peningi sovh., Harju raj.
Sünd. 30. IX 1954 oma karjas.
Elk. 6 a. 7 k. 548 kg, välimik 77,5 p., klass I. RTR 9. V 1961.

1957. 1—3469—106,1—3,06
1958. 2—3610—130,3—3,61
1959. 3—3670—140,5—3,83
1960/61. 4—4435—156,7—3,53
1961/62. 5—3084—95,0—3,08

EMA Mahe 195, emk. pt.
1958/59. 4—3397—134,4—3,96
EI Peedu, emk. IV põlvk.
EE Mahe 117 H 24083
1945/46. 3458—122,0—3,52
ISA Asmo 241, emk. pt.
II Alvre H 4596
IE Holdi 82 ЭСНФ 1287
1950/51. 5—4784—191,4—4,0

6731 POLLI 237 ЭСНФ

Peningi sovh., Harju raj.
Sünd. 14. VI 1952 oma karjas.
Elk. 8 a. 11 k. 595 kg, välimik 80,0 p., klass I. RTR 9. V 1961.

1957/58. 2—3892—146,0—3,75
1958/57. 3—2641—98,8—3,74
1959/60. 4—3986—143,7—3,61
1960/61. 5—3810—121,4—3,31
1961/62. 6—3295—115,5—3,50

EMA Laadik 14 H 26955
1950/51. 7—4037—149,4—3,7
ISA Peedu, emk. IV põlvk.
II Pärdik ЭСНФ 28—4753
IE Kirjak 1, emk. III põlvk.
1949. 2—4210—151,6—3,6

6733 LOORA 104 ЭСНФ

Peningi sovh., Harju raj.
Sünd. 1949 oma karjas.
Elk. 12 a. 528 kg, välimik 74,5 p., klass I. RTR 10. V 1961.

1956/57. 4—4887—183,4—3,75
1957/58. 5—4435—159,7—3,60
1958/59. 6—5726—192,3—3,36
1959/60. 7—5810—197,0—3,39
1960/61. 8—3915—134,4—3,44

EMA Loora 4, emk. pt.
1952. 6—5062—202,4—4,0
EI Paldur H 3395
EE Rita 114 HS 23078, IV põlvk.
1952/53. 4481—179,2—4,0
ISA Kapral ЭСНФ 101—4826
IE Ciivi H 24551
1941/42. 2—4342—174,3—4,01

6735 SIINA 240 ЭСНФ

Peningi sovh., Harju raj.
Sünd. 11. III 1953 Lenini-nim. kolh. Rapla raj.
Elk. 13 a. 2 k. 507 kg, välimik 75,5 p., klass I. RTR 10. V 1961.

1956/57. 2—3758—129,1—3,54
1957/58. 3—3611—135,2—3,44
1958/59. 4—2754—116,9—3,74
1959/60. 5—3867—140,1—4,24
1960/61. 6—4412—156,1—3,62
1961/62. 7—3561—115,9—3,25

EMA Lillik 188, emk. IV põlvk.
1950/51. 4—2977—104,2—3,5
EI Miidu H 4369
ISA Siim ЭСНФ 185
IE Uhke H 26247
1945/46. 3—3477—138,9—3,99

6737 MUUSA 329/392 ЭСНF

Salutaguse sovh., Rapla raj.
Sünd. 17. VII 1954 oma karjas.
Elk. 6 a. 11 k. 618 kg, välimik 76,0 p., klass I. RTR 1. VI 1961.

1958. 2—1526—47,6—3,12
1959. 3—4238—162,4—3,83
1960. 4—3273—136,4—4,16
1961. 5—4499—155,4—3,45

EMA Minda 112, emk. IV põlvk.
1953/54. 1—3721—112,0—3,01
EI Jaak, emk. pt.
EE Milli 1, emk. III põlvk.
ISA Jaak, emk. pt.
II Juhan H 4232
IE Paana H 26125
1944/45. 2—1418—54,0—3,81

6739 SIREL 322 ЭСНF

Peningi sovh., Harju raj.
Sünd. 1954 oma karjas.
Elk. 7 a. 514 kg, välimik 78,0 p., klass I. RTR 9. V 1961.

1957. 1—2998—109,8—3,66
1958. 2—3115—117,2—3,76
1959. 3—4266—164,4—3,85
1960/61. 4—4425—152,9—3,46
1962. 5—3493—110,3—3,16

EMA Sirel 4 ЭСНF 3491
1954/55. 1—3373—153,9—4,56
ISA Pärdik ЭСНF 28—4753
IE Finder 232 H 22509
1940/41. 2—5099—210,1—4,12

6741 KRISTA 321/313 ЭСНF

Salutaguse sovh., Rapla raj.
Sünd. 15. VIII 1954 oma karjas.
Elk. 6 a. 10 k. 621 kg, välimik 76,5 p., klass I. RTR 1. VI 1961.

1959. 3—4133—153,9—3,72
1960. 4—4590—154,6—3,37
1961. 5—4279—149,0—3,48

EMA Kreet 29, emk. pt.
1952/53. 3—4705—179,7—3,82
EI Moorits H 4472
EE Kanni, emk. IV põlvk.
EEI Otto H 3982
EEE Dooni HS 22210, III põlvk.
1941/42. 4—4180—146,7—3,51
ISA Jaak, emk. pt.
II Juhan H 4232
IE Paana H 26125
1944/45. 2—1418—54,0—3,81

6743 SIREL 363 ЭСНF

Peningi sovh., Harju raj.
Sünd. 30. III 1956 oma karjas.
Elk. 5 a. 1 k. 513 kg, välimik 77,0 p., klass I. RTR 9. V 1961.

1958. 1—1941—78,7—4,05
1959. 2—3683—140,9—3,83
1960/61. 3—3424—124,3—3,63
1962. 4—3475—109,9—3,16

EMA Sirel 4 ЭСНF 3491
1954/55. 1—3373—153,9—4,56
ISA Nool ЭСНF 378
IE Kilk ЭСНF 321—27535
3—4—6—7 keskm.
7226—291,9—4,04

6745 MANNU 377 ЭСНF

Peningi sovh., Harju raj.
Sünd. 17. V 1956 oma karjas.
Elk. 5 a. 500 kg, välimik 75,5 p., klass I. RTR 8. V 1961.

1959. 1—3127—115,5—3,69
1960. 2—3730—139,1—3,73
1961/62. 3—2325—74,4—3,20

EMA Mannu 178 ЭСНF 3563
1954/55. 1—4426—182,9—4,12

ISA Nool ЭСНF 378
IE Kilk ЭСНF 321—27535
3—4—6—7 keskm.
7226—291,9—4,04

6747 LILLE 321 ЭСНF

Salutaguse sovh., Rapla raj.
Sünd. 6. XII 1954 oma karjas.
Elk. 6 a. 6 k. 558 kg, välimik 81,0 p., klass I. RTR 1. VI 1961.

1958. 2—5367—160,4—3,0
1959. 3—4392—162,8—3,70
1960. 4—5025—183,8—3,65
1961. 5—4984—190,0—3,81

EMA Lillik 11, emk. IV põlvk.
1951/52. 3—5501—185,9—3,38
EI Aadam H 3997
EE Leidik HS 24160, III põlvk.
1945/46. 3—4065—140,5—3,46

ISA Hamlet, emk. pt.
II Heros H 4394
IE Reet ЭСНF 337—27551
1951. 4—6152—248,5—4,04

6749 MALLE 353/883 ЭСНF

Peningi sovh., Harju raj.
Sünd. 19. IX 1955 oma karjas.
Elk. 5 a. 8 k. 539 kg, välimik 81,0 p., klass I. RTR 9. V 1961.

1958. 1—3200—117,3—3,67
1959. 2—4178—157,2—3,76
1960/61. 3—4443—154,9—3,5
1962/63. 4—3883—126,4—3,26

EMA Malle 157, emk. IV põlvk.
1952. 4—6401—217,6—3,4
EI Svan 432/145, pt.
EE Reesi 27 HS 23348, III põlvk.
1945/46. 2—2135—85,6—4,0

ISA Parun ЭСНF 399
IE Pärli 177 ЭСНFM 660—25488, III põlvk.
1949. 1—4874—195,0—4,0

6751 LULLE ЭСНF

Tori näidissovh., Pärnu raj.
Sünd. 1. VI 1958 Vändra Katsej., Pärnu raj.
Elk. 3 a. 4 k. 516 kg, välimik 77,5 p., klass I. RTR 16. X 1961.

1960. 1—3524—138,6—3,93
1961. 2—3628—143,1—3,94

EMA Leegi ЭСНF 4103
1960. 4—5365—225,3—4,20

ISA Edison ЭСНF 801
IE Frougiene 24 NRS 375683
3—4—5 keskm.
5834—258,6—4,43

6753 RIISIK 372/327 ƏCHF

Salutaguse sovh., Rapla raj.
Sünd. 21. II 1955 oma karjas.
Elk. 6 a. 3 k. 667 kg, välimik 79,0 p., klass I. RTR 1. VI 1961.

1959. 3—4062—162,7—4,00
1960. 4—4656—156,1—3,35

EMA Rita 150, emk., IV põlvk.
1954. 2—3319—106,0—3,2
EI Pikker ƏCHF 183
EE Reedik 21, emk. III põlvk.
EEI Madis H 3927
EEE Rita, emk. II põlvk.
ISA Hamlet, emk. pt.
II Heros H 4394
IE Reet ƏCHF 327—27551
1951. 4—6152—248,5—4,04

6755 KRASOTKA 220 ƏCHF

Kehtna näidissovh., Rapla raj.
Sünd. 12. III 1956 oma karjas.
Elk. 4 a. 11 k. 552 kg, välimik 79,0 p., klass I. RTR 21. II 1961.

1958/59. 1—2237—92,7—4,14
1959/60. 2—3037—130,7—4,32
1961. 3—3408—154,6—4,54

EMA Manni 164 ƏCHF 4151
1959. 5—5082—207,0—4,07
ISA Hannibal ƏCHF 228
IE Nilla 175 H 25797
1951. 5—6405—252,1—3,94

6757 PALLI 240 ƏCHF

Kehtna näidissovh., Rapla raj.
Sünd. 1953 Kamara sovh., Viljandi raj.
Elk. 8 a. 549 kg, välimik 80,0 p., klass I. RTR 21. II 1961.

1956/57. 1—2486—94,5—3,80
1958. 2—3347—123,8—3,70
1959/60. 3—3661—141,5—3,87
1961. 4—3745—144,5—3,86

EMA Lehvi, emk. pt.
5—3600—136,8—3,80
EI Kahur H 4036
EE Cinna 20 H 23275
1940/41. 1—3434—128,8—3,75
ISA Lindur H 4720
IE Lemmik H 24579
1944/45. 5—3968—174,6—4,40

6759 PÄISI 234 ƏCHF

Kehtna näidissovh., Rapla raj.
Sünd. 1953 Kamara sovh., Viljandi raj.
Elk. 8 a. 477 kg, välimik 80,0 p., klass I. RTR 21. II 1961.

1956/57. 1—2802—112,0—4,00
1959/60. 4—4034—149,6—3,71
1961. 5—2346—89,5—3,81

EMA Parvik, emk. pt.
3—4782—186,5—3,9
EI Lindur H 4720
EE Nella 372, emk. IV põlvk.
ISA Lindur H 4720
IE Lemmik H 24759
1944/45. 5—3968—174,6—4,40

6761 PÄNDA 259 **ЭСНF**

Kehtna näidissovh., Rapla raj.
Sünd. 1954 Purila sovh., Rapla raj.
Elk. 7 a. 558 kg, välimik 78,5 p., klass I. RTR 21. II 1961.

1958/59. 1—2531—103,2—4,08
1959/60. 2—3631—135,1—3,72
1961. 3—3242—119,1—3,66

EMA Mimmi 191 ЭСНF 1643
1951. 4856—178,1—3,67

ISA Vahur ЭСНF 238
IE Kaula, emk. pt.
1949. 1—3099—114,8—3,7

6763 MANDA 231 **ЭСНF**

Kehtna näidissovh., Rapla raj.
Sünd. 27. IV 1957 oma karjas.
Elk. 3 a. 10 k. 562 kg, välimik 78,5 p., klass I. RTR 21. II 1961.

1959/60. 1—3055—116,5—3,81
1961. 2—4563—170,9—3,74
1962. 3—4531—154,9—3,41

EMA Mandi 96 ЭСНF 4615
1954/55. 6—5420—195,2—3,60

ISA Naur ЭСНF 693
IE Ainus ЭСНF 1723
1953. 2—5958—224,6—3,77

6765 MULLI 261 **ЭСНF**

Kehtna näidissovh., Rapla raj.
Sünd. 1952 Purila sovh., Rapla raj.
Elk. 9 a. 545 kg, välimik 82,5 p., klass I. RTR 21. II 1961.

1955/56. 1—2525—92,7—3,67
1956/57. 2—3925—139,4—3,52
1957/58. 3—3667—138,1—3,60
1959/60. 4—4765—186,0—3,90
1960/61. 5—4231—161,3—3,81
1962. 6—4537—168,6—3,71

EMA Seli 67 ЭСНF 1199—28497
1950/51. 2—5555—211,1—3,8

ISA Lindus ЭСНF 29—4754
IE Rubiin H 20242
1940/41. 4—6327—244,9—3,88

6767 UHTA 265 **ЭСНF**

Kehtna näidissovh., Rapla raj.
Sünd. 11. VII 1955 Nõmmküla sovh., Rakvere raj.
Elk. 5 a. 7 k., 620 kg, välimik 78,5 p., klass eliit. RTR 21. II 1961.

1958. 1—4688—172,0—3,67
1959. 2—4790—178,0—3,72
1960. 3—4017—181,9—4,52
1961/62. 4—3468—128,8—3,71

EMA Talvik 86 ЭСНFМ 1032,
IV põlvk.
1952/53. 2—4499—175,5—3,9

ISA Lott ЭСНF 257
IE Liidi 44 ЭСНF 753—28003
1949. 2—4727—173,7—3,7

6769 MALTSI 260 ЭСНF

Kehtna näidissovh., Rapla raj.
Sünd. 1952 Purila sovh., Rapla raj.
Elk. 9 a. 457 kg, välimik 78,5 p., klass I. RTR 21. II 1961.

1954/55. 1—2889—101,1—3,50
1955/56. 2—4101—157,7—3,85
1957/58. 3—3350—114,9—3,43
1958/59. 4—4158—163,4—3,93
1959/60. 5—4412—172,8—3,92
1960. 6—3030—112,6—3,72
1961. 7—3618—135,4—3,71
1962. 8—3990—141,9—3,55

EMA Idu 158 ЭСНF 3207
1952. 1—5746—212,6—3,7
ISA Virk ЭСНF 308
IE Tita H 24989
1946/47. 7—5816—214,1—3,68

6771 KROONA 247 ЭСНF

Kehtna näidissovh., Rapla raj.
Sünd. 1952 Nõo sovh., Tartu raj.
Elk. 9 a. 514 kg, välimik 80,5 p., klass I. RTR 21. II 1961.

1954. 1—2265—77,9—3,44
1955. 2—3257—114,5—3,51
1956. 3—2136—82,7—3,87
1957. 4—3577—143,3—4,01
1958. 5—2927—115,8—3,95
1959. 6—4046—151,0—3,73
1960. 7—4762—182,4—3,83
1961. 8—4121—150,1—3,61
1961/62. 9—3939—139,6—3,54

EMA Kroona 72, emk. pt.
1—2559—97,2—3,8
EI Malong R 85834
EE Krona 120, rootsi mk. pt.
4—3517—119,6—3,40
ISA Tuur 18, emk. pt.
IE Tilda 104, emk. pt.
1951. 3—4183—171,5—4,1

6773 SIGNETA 248 ЭСНF

Kehtna näidissovh., Rapla raj.
Sünd. 13. IV 1952 Nõo sovh., Tartu raj.
Elk. 7 a. 4 k. 634 kg, välimik 82,0 p., klass I. RTR 21. II 1961.

1955. 1—3235—125,5—3,88
1956. 2—2962—131,4—4,43
1958. 3—3683—143,3—3,89
1959. 4—4718—180,2—3,81
1960. 5—4200—162,3—3,86
1961. 6—4234—145,4—3,46
1961/62. 7—2642—105,0—3,97

EMA Signeta 68, emk. pt.
1952. 1—2890—109,8—3,8
EI Malong R 85834
EE Signeta 137, rootsi mk. pt.
3—4120—148,3—3,6
ISA Tuur 18, emk. pt.
IE Tilda 104, emk. pt.
1951. 3—4183—171,5—4,1

6775 RIKSA 945 ЭCHF

Selja kolh., Pärnu raj.
Sünd. 4. VI 1955 oma karjas.
Elk. 6 a. 3 k. 579 kg, välimik 76,0 p., klass I. RTR 20. IX 1961.

1958/59. 1—3482—134,6—3,86
1960. 2—3515—132,6—3,77
1961. 3—2467—93,1—3,77
1962. 4—2468—94,6—3,83

EMA Ruju 32, emk. pt.
1956. II. 1312—48,0—3,64
EI Mati H 3893
EE Reesi H 25167
1944/45. 2—2128—81,9—3,85
ISA Nord, emk. pt.
II Neero ЭCHF 173—4903
IE Niida ЭCHF 1721
3—4—5—6 keskm.
5066—213,4—4,21

6777 NEEMA 349 ЭCHF

Selja kolh., Pärnu raj.
Sünd. 1952 oma karjas.
Elk. 9 a. 502 kg, välimik 73,5 p., klass I. RTR 20. IX 1961.

1955/57. 1—1938—66,6—3,44
1958. 2—3364—127,2—3,78
1959/61. 3—3501—142,2—4,06
1961/62. 4—2610—101,7—3,90

EMA Nolli II, emk. pt.
1952/53. 5—2647—92,9—3,51
EI Jaanus H 3059
EE Naima H 24057
1945/46. 5—2482—96,9—3,90
ISA Poiss, emk. pt.
II Pearu ЭCHF 142—4867
IE Mare H 25641
1941/42. 1—3970—158,7—4,00

6779 URVE 647 ЭCHF

Selja kolh., Pärnu raj.
Sünd. 27. III 1955 oma karjas.
Elk. 6 a. 6 k. 584 kg, välimik 77,0 p., klass I. RTR 20. IX 1961.

1958. 1—2667—99,6—3,73
1959. 2—2975—118,1—3,97
1960. 3—3354—133,5—3,98
1961. 4—1676—64,9—3,87

EMA Noola 116, emk. pt.
1949/50. 2—3726—149,6—4,01
EI Amor H 4435
EE Nobe H 21321
1940/41. 3—4877—178,8—3,67
ISA Laude 258, emk. pt.
II Lei ЭCHF 149—4879
IE Tui ЭCHF 637—27857
5—3665—147,1—4,01

6781 MADLI 342 ЭCHF

Kurtna Linnukasvatuse katsej., Harju raj.
Sünd. 6. XI 1956 Tartu näidissovh., Tartu raj.
Elk. 5 a. 599 kg, välimik 82,0 p., klass I. RTR 5. XI 1961.

1960. 1—3501—133,6—3,82
1961. 2—2851—108,5—3,82
1962. 3—3116—113,7—3,65

EMA Maara 167 ЭCHF 1411
1950/51. 1—3076—113,8—3,70
ISA Noobel ЭCHF 392
IE Kilk ЭCHF 321—27535
1950. 4—7328—298,1—4,07

6783 TOOMI 330 ЭСНF

Kurtna Linnukasvatuse katsej., Harju raj.
Sünd. 6. IX 1956 Tartu näidissovh., Tartu raj.
Elk. 5 a. 2 k. 585 kg, välimik 80,5 p., klass I. RTR 5. XI 1961.

1960. 1—3664—136,1—3,71
1961. 2—5184—174,0—3,36

EMA Tuisu 197 ЭСНF 2063
1954/55. 3—5065—187,4—3,70

ISA Mõnus ЭСНF 407
IE Nolli 172 ЭСНF 1419
1954. 3—6182—245,4—3,97

6785 MILLA 24 ЭСНF

Kurtna Linnukasvatuse katsej., Harju raj.
Sünd. 29. VIII 1956 oma karjas.
Elk. 5 a. 2 k. 609 kg, välimik 81,5 p., klass I. RTR 5. XI 1961.

1960. 1—3297—123,4—3,74
1961. 2—4133—161,8—3,91

EMA Malts H 26237
1943/44. 1—2120—81,5—3,83

ISA Lord ЭСНF 526
IE Maili 555 ЭСНF 1429
1953/54. 4—5160—201,2—3,90

6787 SAARA 339 ЭСНF

Kurtna Linnukasvatuse katsej., Harju raj.
Sünd. 19. X 1956 Tartu näidissovh., Tartu raj.
Elk. 5 a. 589 kg, välimik 80,5 p., klass I. RTR 5. XI 1961.

1959. 1—3530—135,4—3,84
1960. 2—3598—131,1—3,64
1962. 3—4625—158,7—3,43

EMA Saima 150 ЭСНF 1397
1951. 2—6351—227,2—3,60

ISA Mõnus ЭСНF 407
IE Nolli 172 ЭСНF 1419
1954. 3—6182—245,4—3,97

6789 ASTRA 785 ЭСНF

Sommerlingi-nim. sovh., Harju raj.
Sünd. 15. X 1955 oma karjas.
Elk. 6 a. 553 kg, välimik 82,0 p., klass I. RTR 24. XI 1961.

1958. 1—1917—68,9—3,59
1959. 2—464—19,8—4,27
1960. 3—3875—144,4—3,73
1961. 4—3761—138,4—3,68

EMA Astra 383, emk. pt.
1955/56. 1—2124—79,3—3,73
EI Alvi ЭСНF 224
EE Astra 67 ЭСНF 1277
1950. 3—5279—195,3—3,7

ISA Moorits ЭСНF 356
IE Ulla 458 ЭСНF 2123
1955. 4—5112—202,1—3,95

6791 ATSAKAS 982 **ƏCHF**

Sommerlingi-nim. sovh., Harju raj.
Sünd. 7. XII 1956 oma karjas.
Elk. 4 a. 11 k. 585 kg, välimik 75,5 p., klass I. RTR 24. XI 1961.

1960. 1—2873—112,6—3,92
1961. 2—2833—101,0—3,57
1962. 3—1765—66,8—3,78

EMA Penni 402 ƏCHF 5625
1957. 2—3264—123,7—3,79
ISA Are ƏCHF 353
IE Saara 2 ƏCHF 1249
1950/51. 6503—260,1—4,00

6793 PÜHIK 585 **ƏCHF**

Sommerlingi-nim. sovh., Harju raj.
Sünd. 16. V 1954 oma karjas.
Elk. 7 a. 6 k. 551 kg, välimik 79,5 p., klass I. RTR 24. XI 1961.

1957. 1—2953—108,3—3,67
1959. 2—3896—137,8—3,54
1960. 3—3568—132,7—3,72
1961. 4—3202—113,3—3,54

EMA Pühik 23 ƏCHF 1453
1951/52. 2—4626—180,4—3,9
ISA Pikker ƏCHF 225
IE Pisar 375, emk. pt.
1950/51. 4266—169—3,95

6795 AA 11/101 **ƏCHF**

Sommerlingi-nim. sovh., Harju raj.
Sünd. 17. XI 1950 oma karjas.
Elk. 11 a. 578 kg, välimik 84,0 p., klass I. RTR 24. XI 1961.

1953. 1—2274—80,0—3,52
1954. 2—2759—109,6—3,97
1955. 3—1842—73,8—4,01
1956. 4—2783—105,3—3,78
1957. 5—3873—134,0—3,46
1958. 6—3873—133,5—3,45
1959. 7—3506—137,5—3,92
1960. 8—2765—93,9—3,39

EMA Laine 5, emk. pt.
1955/56. 5—2956—111,5—3,77
EI Ajak ƏCHF 104—4829
EE Leedi 369 H 17238
1937/38. 5376—187,0—3,5
ISA Ajak ƏCHF 104—4829
IE Finder 232 H 22509
1940/41. 2—5099—210,1—4,12

6797 VIIU 691 **ƏCHF**

Sommerlingi-nim. sovh., Harju raj.
Sünd. 23. III 1955 oma karjas.
Elk. 6 a. 8 k. 569 kg, välimik 80,0 p., klass I. RTR 24. XI 1961.

1957. 1—3164—105,6—3,34
1959. 2—3735—129,9—3,48
1960. 3—4819—188,2—3,91
1961. 4—4022—130,5—3,25

EMA Viiu 124, emk. IV põlvk.
1954/55. 4—4960—177,8—3,59
EI Pärtel H 3822
EE Kalli 24 ƏCHFM 810, III põlvk.
1949. 5—4237—174,0—4,11
ISA Vigur ƏCHF 351
IE Piimik 101 H 24293
1950. 5800—228,0—3,93

6799 MIRDI 502 **ЭСНF**

Sommerlingi-nim. sovh., Harju raj.
Sünd. 3. II 1957 oma karjas.
Elk. 4 a. 10 k. 583 kg, välimik 84,0 p., klass I. RTR 24. XI 1961.

1959. 1—2333—87,2—3,74
1960. 2—3018—120,7—4,00
1962. 3—2927—100,5—3,43

EMA Diiva 22, emk. pt.
1950/51. 2—4879—170,7—3,50
EI Adolf H 4572
EE Valli 231 H 21753
1939/40. 2—4892—182,3—3,73
ISA Paris 231 ЭСНF 272
IE Juno H 24859
1950. 5121—211,0—4,13

6801 KOLMIK 372 **ЭСНF**

Sommerlingi-nim. sovh., Harju raj.
Sünd. 25. III 1956 oma karjas.
Elk. 5 a. 8 k. 552 kg, välimik 78,5 p., klass I. RTR 24. XI 1961.

1958. 1—2029—75,9—3,74
1959. 2—2140—80,3—3,75
1960. 3—3084—127,6—4,14
1961. 4—3327—113,3—3,41

EMA Kolmik 120, emk. pt.
1955/56. 4—3862—142,3—3,68
EI Adolf H 4572
EE Silla 214, emk. IV põlvk.
1950. 4157—145,5—3,50
ISA Paris ЭСНF 272
IE Juno H 24859
1950. 5121—211,0—4,13

6803 VALLI 517 **ЭСНF**

Sommerlingi-nim. sovh., Harju raj.
Sünd. 16. III 1957 oma karjas.
Elk. 4 a. 8 k. 572 kg, välimik 80,5 p., klass I. RTR 24. XI 1961.

1959. 1—1890—76,4—4,04
1960. 2—3180—119,7—3,76
1961. 3—2839—106,7—3,76

EMA Saima 166 ЭСНF 3137
1958. 5—4285—168,0—3,92
ISA Lekso ЭСНF 352
IE Arvi ЭСНF 623—27841
1950. 2—6379—239,3—3,75

6805 AULA 369 **ЭСНF**

Sommerlingi-nim. sovh., Harju raj.
Sünd. 22. III 1956 oma karjas.
Elk. 5 a. 8 k. 564 kg, välimik 80,0 p., klass I. RTR 24. XI 1961.

1959. 1—1287—56,5—4,39
1960. 2—3137—117,6—3,75
1961. 3—3325—116,5—3,50

EMA Kaama 128 ЭСНF 3153
1957/58. 5—3699—152,8—4,13
ISA Lekso ЭСНF 352
IE Arvi ЭСНF 623—27841
1950. 2—6379—239,3—3,75

6807 NURRU 659 **ЭСНF**

Sommerlingi-nim. sovh., Harju raj.
Sünd. 3. IV 1958 oma karjas.
Elk. 3 a. 7 k. 502 kg, välimik 78,0 p., klass I. RTR 24. XI 1961.

1960. 1—2657—104,4—3,93
1961. 2—2946—104,1—3,53

EMA Nupik 297, emk. IV põlvk.
1956/57. 2—3862—138,2—3,58
EI Adolf H 4572
EE Alla 32, emk. III põlvk.
1949. 4811—178,9—3,72

ISA Kuljus ЭСНF 273
IE Nr. 46 H 26399
1948/49. 3859—152,4—3,95

6809 ALE 420 **ЭСНF**

Sommerlingi-nim. sovh., Harju raj.
Sünd. 2. V 1956 oma karjas.
Elk. 5 a. 6 k. 546 kg, välimik 81,0 p., klass I. RTR 24. XI 1961.

1959. 1—2381—88,9—3,73
1960. 2—3498—136,2—3,89
1961. 3—2945—104,2—3,54
1962. 4—3204—117,3—3,66

EMA Lehik 139, emk. pt.
1953/54. 1—4005—144,2—3,60
EI Kemi ЭСНF 51—4776
EE Illu 204 H 20766
1950. 3043—106,8—3,51

ISA Kuljus ЭСНF 273
IE Nr. 46 H 26399
1948/49. 3859—152,4—3,95

6811 SIINA 664 **ЭСНF**

Sommerlingi-nim. sovh., Harju raj.
Sünd. 19. IV 1958 oma karjas.
Elk. 3 a. 7 k. 463 kg, välimik 82,0 p., klass I. RTR 24. XI 1961.

1960. 1—2756—103,0—3,74
1961. 2—3442—116,1—3,37

EMA Nuku 301, emk. pt.
1955/56. 1—2405—88,6—3,68
EI Adolf H 4572
EE Kaunik 114, emk. pt.
1954/55. 3—3228—120,4—3,73

ISA Kuljus ЭСНF 273
IE Nr. 46 H 26399
1948/49. 3859—152,4—3,95

6813 TOTI 934 **ЭСНF**

Sommerlingi-nim. sovh., Harju raj.
Sünd. 21. VI 1956 oma karjas.
Elk. 5 a. 5 k. 559 kg, välimik 81,5 p., klass I. RTR 24. XI 1961.

1958. 1—2289—84,1—3,67
1959. 2—2210—86,5—3,91
1960. 3—3527—130,1—3,71
1961. 4—2984—105,5—3,54

EMA Kärt 395 ЭСНF 1577
1956/57. 7—3255—129,3—3,97

ISA Nõmm ЭСНF 355
IE Agar ЭСНF 1719
1951. 1—4884—197,1—4,03

6815 MAARA 889 **ЭСНF**

Sommerlingi-nim. sovh., Harju raj.
Sünd. 24. IV 1956 oma karjas.
Elk. 5 a. 6 k. 553 kg, välimik 75,5 p., klass I. RTR 24. XI 1961.

1960. 1—3527—144,8—4,11
1961. 2—4147—150,4—3,62

EMA Leili 247 ЭСНF 3083
1957/58. 4—3471—137,5—3,96
ISA Nõmm ЭСНF 355
IE Agar ЭСНF 1719
1951. 1—4884—197,1—4,03

6817 MAUDI 1166 **ЭСНF**

Sommerlingi-nim. sovh., Harju raj.
Sünd. 18. X 1957 oma karjas.
Elk. 4 a. 1 k. 502 kg, välimik 79,0 p., klass I. RTR 24. XI 1961.

1960. 1—3064—113,6—3,71
1961. 2—2938—104,5—3,56
1962. 3—3347—117,7—3,52

EMA Pilmi 173 ЭСНF 3079
1956/57. 3—3330—131,7—3,96
ISA Nõmm ЭСНF 355
IE Agar ЭСНF 1719
1951. 1—4884—197,1—4,03

6819 MAIRE 1169 **ЭСНF**

Sommerlingi-nim. sovh., Harju raj.
Sünd. 22. X 1957 oma karjas.
Elk. 4 a. 1 k. 544 kg, välimik 79,5 p., klass I. RTR 24. XI 1961.

1960. 1—2750—104,1—3,79
1961. 2—3291—112,6—3,42

EMA Keta 449, emk. pt.
1959/60. 4—3590—135,0—3,76
EI Kemi ЭСНF 51—4776
EE Keta 119, emk. pt.
1954/55. 3—2538—88,4—3,48
ISA Nõmm ЭСНF 355
IE Agar ЭСНF 1719
1951. 1—4884—197,1—4,03

6821 AULI 238 **ЭСНF**

Kostivere sovh., Harju raj.
Sünd. 11. VI 1955 oma karjas.
Elk. 6 a. 3 k. 624 kg, välimik 82,0 p., klass I. RTR 10. X 1961.

1958. 1—3211—116,0—3,61
1959. 2—3504—131,5—3,75
1960/61. 3—4013—144,0—3,59
1961. 4—3573—136,0—3,81

EMA Astra 128 ЭСНF 5431
1959. 5—4010—154,2—3,85
ISA Atlan ЭСНF 372
IE Mirt H 25683
1950. 7—5737—223,7—3,9

6823 TILLA 355 **ЭСНF**

Kostivere sovh., Harju raj.
Sünd. 14. I 1953 oma karjas.
Elk. 8 a. 9 k. 647 kg, välimik 75,5 p., klass I. RTR 10. X 1961.

1956. 1—3306—114,0—3,45
1956/57. 2—3870—136,5—3,53
1957/58. 3—3421—121,0—3,54
1959/60. 4—3648—135,5—3,71
1961. 5—4319—138,7—3,21
1962. 6—3598—1409—3,92

EMA Nupsi 226 ЭСНF 943—28193
1951/52. 5569—192,1—3,45
ISA Leho ЭСНF 349
IE Palli H 25687
1950/51. 7898—315,9—4,0

6825 VETIK 793 **ЭСНF**

Kostivere sovh., Harju raj.
Sünd. 1951 oma karjas.
Elk. 10 a. 486 kg, välimik 80,0 p., klass I. RTR 10. X 1961.

1957/58. 3—2590—112,1—4,32
1959/60. 4—3560—142,8—4,01
1960/61. 5—3757—163,7—4,36
1961/62. 6—1677—89,9—5,36

EMA Laudik ЭСНFМ 626—25454, IV põlvk.
1945/46. 1—2512—103,0—4,1
ISA Leho ЭСНF 209
IE Nirk ЭСНF 627—27847
1950. 2—4470—171,5—3,84

6827 PILJU 487 **ЭСНF**

Kostivere sovh., Harju raj.
Sünd. 10. IV 1956 oma karjas.
Elk. 5 a. 6 k. 594 kg, välimik 80,5 p., klass I. RTR 10. X 1961.

1959. 1—3363—124,9—3,71
1960. 2—2819—116,1—4,12
1961. 3—3116—123,7—3,97

EMA Tore 264 ЭСНF 2355
1952. 2—5820—221,2—3,80
ISA Pilk ЭСНF 103—4828
IE Brave 201 H 20402
1938/39. 2—5692—224,4—3,94

6829 VALA 493 **ЭСНF**

Kostivere sovh., Harju raj.
Sünd. 19. I 1950 oma karjas.
Elk. 11 a. 9 k. 572 kg, välimik 78,5 p., klass I. RTR 10. X 1961.

1953. 1—2614—89,3—3,4
1954. 2—2904—99,0—3,4
1955. 3—3699—114,6—3,1
1956. 4—3076—104,2—3,39
1957. 5—3723—143,7—3,86
1958. 6—3971—138,5—3,49
1959. 7—3446—116,4—3,38
1960. 8—1887—70,2—3,72

EMA Vimma ЭСНF 273—27487
1952. 6—5524—204,4—3,7
ISA Lembit H 4713
IE Naaskel H 23149
1939/40. 1—4703—191,9—4,08

6831 KESTI 519 ЭСНF

Kostivere sovh., Harju raj.
Sünd. III 1952 oma karjas.
Elk. 9 a. 7 k. 610 kg, välimik 81,5 p., klass I. RTR 10. X 1961.

1954. 1—2813—97,6—3,47
1956. 2—2798—106,3—3,8
1957. 3—3075—118,4—3,85
1958. 4—3320—119,6—3,60
1959. 5—3310—128,4—3,88
1960. 6—2989—107,2—3,59

EMA Velli 565 H 25675
1950/51. 6132—226,9—3,70

ISA Lembit H 4713
IE Naaskel H 23149
1939/40. 1—4703—191,9—4,08

6833 NORDI ЭСНF

Vändra Katsej., Pärnu raj.
Sünd. 7. II 1958 oma karjas.
Elk. 3 a. 9 k. 572 kg, välimik 80,0 p., klass I. RTR 21. XI 1961.

1960/61. 1—4037—156,2—3,87
1961/62. 2—3932—149,5—3,80

EMA Nisu ЭСНF 2869
1957. 3—6294—252,2—4,01

ISA Edison ЭСНF 801
IE Frougiene 24 NRS 375683
3—4—5 keskm.
5854—258,6—4,43

6835 KAIDI 1450 ЭСНF

Kostivere sovh., Harju raj.
Sünd. 1953 oma karjas.
Elk. 9 a. 624 kg, välimik 82,5 p., klass I. RTR 10. X 1961.

1957/59. 1—1836—65,3—3,56
1959/60. 2—3056—116,8—3,82
1960/61. 3—2579—88,7—3,44
1961. 4—1724—59,6—3,46

EMA Kire 155, emk. IV põlvk.
EI Neegus, emk. pt.
EE Lauk, emk. III põlvk.

ISA Uku ЭСНF 210
IE Unda 123 ЭСНF 911—28161
1949. 2—5400—210,6—3,9

6837 KIRJAK 744 ЭСНF

Kostivere sovh., Harju raj.
Sünd. 27. II 1954 oma karjas.
Elk. 7 a. 7 k. 640 kg, välimik 80,0 p., klass I. RTR 10. X 1961.

1956. 1—2685—107,4—4,00
1957. 2—2388—103,4—4,33
1958. 3—2757—99,5—3,61
1959. 4—3335—125,1—3,75
1960. 5—1919—74,1—3,86
1961. 6—3400—138,6—4,08

EMA Olla 236 ЭСНF 2357
1951. 4—4328—159,7—3,69

ISA Pilk ЭСНF 103—4828
IE Brave H 20402
1938/39. 2—5692—224,4—3,94

6839 ARMOSA 22 **ЭСНF**

Kostivere sovh., Harju raj.
Sünd. 4. II 1951 oma karjas.
Elk. 10 a. 8 k. 600 kg, välimik 83,5 p., klass I. RTR 10. X 1961.

1954. 1—3201—118,4—3,7
1955. 2—3032—115,2—3,8
1956. 3—3894—148,1—3,8
1957. 4—3919—136,6—3,49
1958. 5—2474—82,2—3,32
1958/59. 6—1508—56,9—3,77
1959/60. 7—2878—107,3—3,73
1960/61. 8—2799—103,3—3,69

EMA Toora 165 H 25195
1952/53. 9—5131—200,1—3,9
ISA Kristjan H 4704
IE Amanda 204 H 20426
1938/39. 2—5669—232,1—4,10

6841 NERRI 372 **ЭСНF**

Kostivere sovh., Harju raj.
Sünd. 6. II 1953 oma karjas.
Elk. 8 a. 8 k. 593 kg, välimik 76,5 p., klass I. RTR 10. X 1961.

1955/56. 1—2921—99,3—3,39
1956/57. 2—3178—116,9—3,68
1957/58. 3—2850—101,8—3,57
1958/59. 4—3571—124,7—3,49
1959/60. 5—3455—132,2—3,83
1960/61. 6—3725—133,7—3,59
1961. 7—3285—116,4—3,54

EMA Nelik 194 ЭСНFМ 450—25192, IV põlvk.
1947/48. 4—4070—165,2—4,06
ISA Kristjan H 4704
IE Amanda 204 H 20426
1938/39. 2—5669—232,6—4,10

6843 NERTA 446 **ЭСНF**

«Rahva Võidu» kolh., Harju raj.
Sünd. 2. XII 1952 Harju raj.
Elk. 10 a. 528 kg, välimik 77,5 p., klass I. RTR 21. XI 1961.

1958/59. 3—2394—89,1—3,74
1959. 4—2262—88,8—3,93
1960. 5—4131—160,7—3,89
1961. 6—3937—132,1—3,36

EMA Needi 130, emk. IV põlvk.
1951/52. 12—2457—76,2—3,10
EI Adam, emk. pt.
EE Saara, emk. III põlvk.
ISA Lurich ЭСНF 195
IE Lemmik ЭСНF 269—27483
1951/52. 7—5621—224,8—4,00

6845 KAARE 1695 **ЭСНF**

«Rahva Võidu» kolh., Harju raj.
Sünd. 18. I 1958 oma karjas.
Elk. 3 a. 10 k. 467 kg, välimik 79,0 p., klass I. RTR 23. XI 1961.

1960. 1—3084—118,0—3,83
1961. 2—2815—106,3—3,78

EMA Lille 72 ЭСНF 2841
1959/60. 10—5013—208,4—4,16
ISA Hoolas ЭСНF 756
IE Lemmik 172 ЭСНF 1603
1957/58. 6—4549—181,5—3,99

6847 TOORA 1298 ЭСНF

«Rahva Võidu» kolh., Harju raj.
Sünd. 11. X 1956 oma karjas.
Elk. 5 a. 1 k. 572 kg, välimik 79,5 p., klass I. RTR 23. XI 1961.

1959. 1—2424—93,0—3,84
1960. 2—3493—129,9—3,72
1961. 3—3375—121,9—3,61

EMA Ellik 338 ЭСНFM 1796, IV põlvk.
1958/59. 5—4484—177,2—3,95

ISA Larri ЭСНF 384
IE Reedik ЭСНFM 784, III põlvk.
1952. 10—4565—182,6—4,00

6849 ALDA 1303 ЭСНF

«Rahva Võidu» kolh., Harju raj.
Sünd. 21. X 1956 oma karjas.
Elk. 5 a. 1 k. 472 kg, välimik 76,5 p., klass I. RTR 23. XI 1961.

1960. 1—3569—137,8—3,86
1961. 2—2985—110,0—3,69

EMA Meeda 501 ЭСНF 1185
1951/52. 2—4334—177,7—4,10

ISA Prints ЭСНF 616
IE Virge 522 ЭСНF 1191
1954/55. 9—4306—167,9—3,90

6851 MUTI 1379 ЭСНF

«Rahva Võidu» kolh., Harju raj.
Sünd. 29. XI 1956 oma karjas.
Elk. 5 a. 555 kg, välimik 79,0 p., klass I. RTR 23. XI 1961.

1960. 1—4184—160,8—3,84
1961. 2—2586—93,9—3,63

EMA Muti 227 ЭСНF 3991
1958/59. 4—6619—276,8—4,18

ISA Näär ЭСНF 614
IE Rumba ЭСНF 857—28107
1953. 4—5837—245,0—4,20

6853 LULDA 1752 ЭСНF

«Rahva Võidu» kolh., Harju raj.
Sünd. 18. III 1958 oma karjas.
Elk. 3 a. 8 k. 468 kg, välimik 75,5 p., klass I. RTR 23. XI 1961.

1960. 1—3097—116,4—3,76
1961. 2—3331—117,3—3,52

EMA Peeli 400 ЭСНF 4375
1958/59. 3—4532—178,1—3,93

ISA Näär ЭСНF 614
IE Rumba ЭСНF 857—28107
1953. 4—5837—245,0—4,20

6855 TUNDE 1168 ЭСНF

«Rahva Võidu» kolh., Harju raj.
Sünd. 18. V 1956 oma karjas.
Elk. 5 a. 6 k. 558 kg, välimik 80,0 p., klass I. RTR 23. XI 1961.

1958. 1—1711—64,2—3,75
1959. 2—2906—119,1—4,10
1960. 3—3203—133,4—4,16
1961. 4—3633—138,9—3,69
1962. 5—3980—150,5—3,78

EMA Piisu 462 ЭСНFM 3766, IV põlvk.
1959/60. 4—3859—153,3—3,97

ISA Priidu ЭСНF 617
IE Lehik 527 H 25981
1951/52. 7—5543—232,8—4,2

6857 NALLI 1109 **ЭСНF**

«Rahva Võidu» kolh., Harju raj.
Sünd. 18. IV 1956 oma karjas.
Elk. 5 a. 7 k. 589 kg, välimik 75,0 p., klass I. RTR 23. XI 1961.

1958. 1—4036—145,1—3,60
1960. 2—3337—127,9—3,83
1961. 3—5641—189,2—3,35

EMA Palle 467 ЭСНF 5483
1959. 4—6253—241,5—3,86

ISA Priidu ЭСНF 617
IE Lehik 527 H 25981
1951. 7—5543—232,8—4,2

6859 EHA 1396 **ЭСНF**

«Rahva Võidu» kolh., Harju raj.
Sünd. 11. III 1957 oma karjas.
Elk. 4 a. 8 k. 559 kg, välimik 77,5 p., klass I. RTR 23. XI 1961.

1960. 1—3156—126,0—3,99
1961. 2—3527—123,4—3,50
1962. 3—3891—145,3—3,73

EMA Palle 467 ЭСНF 5483
1959. 4—6253—241,5—3,86

ISA Näär ЭСНF 614
IE Rumba ЭСНF 857—23107
1953. 4—5837—245,0—4,20

6861 LALLI 1353 **ЭСНF**

«Rahva Võidu» kolh., Harju raj.
Sünd. 10. I 1957 oma karjas.
Elk. 4 a. 10 k. 529 kg, välimik 76,0 p., klass I. RTR 23. XI 1961.

1960. 1—3154—118,4—3,75
1961. 2—4049—152,1—3,76

EMA Allik 417 ЭСНF 6003
1958/59. 2—4949—193,1—3,90

ISA Leek ЭСНF 385
IE Esmik 511 H 22981
1940/41. 2—5443—238,8—4,38

6863 ESTIK 1496 **ЭСНF**

«Rahva Võidu» kolh., Harju raj.
Sünd. 18. V 1957 oma karjas.
Elk. 4 a. 6 k. 572 kg, välimik 74,5 p., klass I. RTR 23. XI 1961.

1960. 1—3952—146,2—3,70
1961. 2—4125—145,5—3,53

EMA Lestik 221 ЭСНF 5995
1958/59. 7—4326—164,1—3,79

ISA Lembit ЭСНF 382
IE Lehik 527 H 25981
1951/52. 7—5543—249,8—4,51

6865 ALLIK 1259 **ЭСНF**

«Rahva Võidu» kolh., Harju raj.
Sünd. 29. VII 1956 oma karjas.
Elk. 5 a. 4 k. 523 kg, välimik 78,5 p., klass I. RTR 23. XI 1961.

1960. 1—2983—117,5—3,94
1961. 2—3777—140,9—3,73

EMA Muksi 679 ЭСНF 5987
1958/59. 3—3513—131,0—3,73

ISA Pärt ЭСНF 615
IE Esmik 511 H 22981
1940/41. 2—5443—238,8—4,38

6867 VELLIK 690 **ЭСНF**

«Rahva Võidu» kolh., Harju raj.
Sünd. 17. IX 1954 oma karjas.
Elk. 7 a. 2 k. 558 kg, välimik 75,5 p., klass I. RTR 23. XI 1961.

1957/58. 1—2780—104,5—3,76
1959/60. 2—3717—155,8—4,19
1961. 3—3867—159,1—4,11

EMA Ellik 171 ЭСНF 2007
1958/59. 8—3796—158,4—4,17
ISA Homer ЭСНF 286
IE Naaskel H 23149
1939/40. 1—4703—191,9—4,08

6869 HELJU 561 **ЭСНF**

«Rahva Võidu» kolh., Harju raj.
Sünd. 14. IV 1954 oma karjas.
Elk. 7 a. 7 k. 585 kg, välimik 85,0 p., klass I. RTR 21. XI 1961.

1957. 1—2119—81,2—3,83
1958. 2—2649—111,4—4,21
1959. 3—2994—108,5—3,62
1960. 4—2973—113,0—3,80
1961. 5—3417—126,4—3,70
1962. 6—3623—127,2—3,51

EMA Õnne 80, emk. pt.
1953. 10—3953—132,3—3,34
EI Albert H 2731
ISA Homer ЭСНF 286
IE Naaskel H 23149
1939/40. 1—4703—191,9—4,08

6871 ANU 1163 **ЭСНF**

«Rahva Võidu» kolh., Harju raj.
Sünd. 16. V 1956 oma karjas.
Elk. 5 a. 6 k. 533 kg, välimik 75,5 p., klass I. RTR 21. XI 1961.

1959. 1—3529—127,2—3,60
1960. 2—3690—152,3—4,13
1961. 3—3987—155,6—3,90

EMA Mella 384, emk. IV põlvk.
1951/52. 1—2592—93,1—3,59
EI Võlur ЭСНF 31—4756
EE Meeda, emk. III põlvk.
ISA Pärt ЭСНF 615
IE Esmik 511 H 22981
1940/41. 2—5443—238,8—4,38

6873 TALVIK 1146 **ЭСНF**

«Rahva Võidu» kolh., Harju raj.
Sünd. 8. V 1956 oma karjas.
Elk. 5 a. 7 k. 577 kg, välimik 79,5 p., klass I. RTR 21. XI 1961.

1959. 1—3219—134,5—4,18
1960. 2—3879—153,0—3,94
1962. 3—4169—154,2—3,70

EMA Nupu 360, emk. IV põlvk.
1958/59. 3—4228—169,7—4,01
ISA Priidu ЭСНF 617
IE Lehik 527 H 25981
1951/52. 7—5543—232,8—4,2

6875 EELIK 1608 **ƏCHF**

«Rahva Võidu» kolh., Harju raj.
Sünd. 1. X 1957 oma karjas.
Elk. 4 a. 2 k. 526 kg, välimik 78,0 p., klass I. RTR 21. XI 1961.

1960. 1—3268—126,4—3,87
1961. 2—3296—121,5—3,69

EMA Meelik 503, emk. pt.
1958/59. 8—3582—147,1—4,11
EI Võlur ƏCHF 31—4756
EE Reedik H 22979
1939/40. 1—4422—177,6—4,02
ISA Näär ƏCHF 614
IE Rumba ƏCHF 857—28107
1953. 4—5837—245,0—4,20

6877 TIIVA 1272 **ƏCHF**

«Rahva Võidu» kolh., Harju raj.
Sünd. 4. IX 1956 oma karjas.
Elk. 5 a. 2 k. 594 kg, välimik 77,5 p., klass I. RTR 21. XI 1961.

1959. 1—1922—73,2—3,81
1960. 2—3473—129,5—3,73
1961. 3—3442—113,3—3,29
1962. 4—4027—141,1—3,50

EMA Mirdi 30, emk. IV põlvk.
1953/54. 7—2595—105,5—4,07
EI Võlu H 4120
EE Mai, emk. III põlvk.
ISA Larri ƏCHF 384
IE Reedik ƏCHFM 784, III põlvk.
1952. 10—4565—182,6—4,00

6879 NOLLI 1223 **ƏCHF**

«Rahva Võidu» kolh., Harju raj.
Sünd. 16. VI 1956 oma karjas.
Elk. 5 a. 5 k. 564 kg, välimik 77,0 p., klass I. RTR 21. XI 1961.

1959. 1—2650—95,9—3,62
1960. 2—3429—136,1—3,97
1961. 3—3143—116,6—3,71

EMA Alli 303, emk. pt.
1957/58. 3—4170—145,1—3,48
EI Lell ƏCHF 139—4864
EE Lille 496, emk. pt.
1951/52. 2943—102,6—3,49
ISA Lembit ƏCHF 382
IE Lehik 527 H 25981
1951/52. 7—5543—249,8—4,51

6881 VEESI 641 **ƏCHF**

«Rahva Võidu» kolh., Harju raj.
Sünd. 8. VI 1954 oma karjas.
Elk. 7 a. 5 k. 594 kg, välimik 75,5 p., klass I. RTR 21. XI 1961.

1957. 1—2728—99,8—3,66
1958. 2—2768—94,2—3,40
1959. 3—3964—126,3—3,19
1960. 4—3845—147,1—3,83
1961. 5—4112—145,5—3,54

EMA Aasa 286, emk. pt.
1957/58. 4—4770—161,4—3,38
EI Lell ƏCHF 139—4864
EE Tiiu 499, emk. IV põlvk.
1956/57. 6—2879—113,7—3,95
ISA Agur ƏCHF 341
IE Taimi 523 ƏCHF 1247
1952/53. 4109—159,4—3,88

6883 SIMBI 841 ЭСНF

«Rahva Võidu» kolh., Harju raj.
Sünd. 1. IV 1955 oma karjas.
Elk. 6 a. 8 k. 577 kg, välimik 77,5 p., klass I. RTR 21. XI 1961.

1958. 1—1058—48,3—4,57
1960. 2—3255—139,1—4,27
1961. 3—3222—121,2—3,76
1962. 4—3018—115,8—3,84

EMA Kimbi 282, emk. pt.
1957/58. 4—4877—161,4—3,31
EI Lell ЭСНF 139—4864
EE Imbi 537 ЭСНF 1181
1952. 5—6906—262,4—3,8
ISA Leek ЭСНF 385
IE Esmik 511 H 22981
1940/41. 2—5443—238,8—4,38

6885 KIDI ЭСНF

Vändra Katsej., Pärnu raj.
Sünd. 29. VI 1958 oma karjas.
Elk. 3 a. 5 k. 516 kg, välimik 84,5 p., klass eliit. RTR 21. XI 1961.

1960. 1—3667—151,4—4,13
1961. 2—4641—194,3—4,19

EMA Kilk ЭСНF 321—27535
3—4—6—7 keskm.
7226—291,9—4,04
ISA Edison ЭСНF 801
IE Frougiene 24 NRS 375683
3—4—5 keskm.
5834—258,6—4,43

6887 LIPSU ЭСНF

Vändra Katsej., Pärnu raj.
Sünd. 7. IV 1958 oma karjas.
Elk. 3 a. 7 k. 465 kg, välimik 80,5 p., klass eliit. RTR 21. XI 1961.

1960. 1—3314—147,4—4,45
1961. 2—4308—191,9—4,45

EMA Lüüs, emk. pt.
1957/58. 1—3934—150,0—3,81
EI Koit ЭСНF 261
EE Lahe ЭСНF 2557
1956. 3—5320—228,5—4,30
ISA Edison ЭСНF 801
IE Frougiene 24 NRS 375683
3—4—5 keskm.
5834—258,6—4,43

6889 AUNE ЭСНF

Vändra Katsej., Pärnu raj.
Sünd. 17. V 1958 oma karjas.
Elk. 3 a. 6 k. 468 kg, välimik 79,5 p., klass I. RTR 21. XI 1961.

1960. 1—2884—122,4—4,24
1961. 2—3422—145,5—4,25

EMA Alga ЭСНF 4107
1959. 3—5171—208,4—4,03
ISA Edison ЭСНF 801
IE Frougiene 24 NRS 375683
3—4—5 keskm.
5834—258,6—4,43

6891 RAIKA ЭСНF

Vändra Katsej., Pärnu raj.
Sünd. 8. III 1958 oma karjas.
Elk. 3 a. 8 k. 500 kg, välimik 79,5 p., klass eliit. RTR 20. XI 1961.

1960. 1—3246—139,2—4,29
1961. 2—5163—215,1—4,17

EMA Rahe ЭСНF 3349
1957. 2—5669—223,8—3,95

ISA Edison ЭСНF 801
IE Frougiene 24 NRS 375683
3—4—5 keskm. 5834—258,6—4,43

6893 LUME ЭСНF

Vändra Katsej., Pärnu raj.
Sünd. 10. III 1958 oma karjas.
Elk. 3 a. 8 k. 642 kg, välimik 83,0 p., klass eliit. RTR 21. XI 1961.

1960. 1—3538—149,7—4,23
1961. 2—5129—217,6—4,24

EMA Leeme ЭСНF 4569
1960. 4—5234—222,5—4,25

ISA Roorda Kees ЭСНF 791
IE Roorda Lokke 20 FRS 267589
2.1—357—5066—218,9—4,32

6895 REERO ЭСНF

Vändra Katsej., Pärnu raj.
Sünd. 23. IV 1958 oma karjas.
Elk. 3 a. 7 k. 584 kg, välimik 81,0 p., klass I. RTR 21. XI 1961.

1960/61. 1—3470—137,9—3,97
1961/62. 2—4463—168,9—3,78

EMA Rutik ЭСНF 2889
1958. 3—5477—203,4—203,4—3,71

ISA Roorda Kees ЭСНF 791
IE Roorda Lokke 20 FRS 267589
2.1—357—5066—218,9—4,32

6897 AIMU ЭСНF

Vändra Katsej., Pärnu raj.
Sünd. 18. II 1958 oma karjas.
Elk. 3 a. 9 k. 634 kg, välimik 84,0 p., klass eliit. RTR 20. XI 1961.

1960. 1—3992—162,1—4,06
1961/62. 2—5484—237,1—4,32

EMA Aika ЭСНF 5059
1960. 3—4802—199,2—4,15

ISA Roorda Kees ЭСНF 791
IE Roorda Lokke 20 FRS 267589
2.1—357—5066—218,9—4,32

6899 SILLI ЭСНF

Vändra Katsej., Pärnu raj.
Sünd. 10. XI 1957 oma karjas.
Elk. 4 a. 579 kg, välimik 81,5 p., klass I. RTR 20. XI 1961.

1960. 1—3240—125,6—3,88
1961. 2—3845—150,2—3,91
1962. 3—4092—165,7—4,05

EMA Sirel ЭСНF 2575
1957. 4—6868—264,6—3,85

ISA Kraps ЭСНF 816
IE Ristik ЭСНF 849—28099
3—4—5 keskm.
6218—269,2—4,34

6901 NULU ЭСНF

Vändra Katsej., Pärnu raj.
Sünd. 24. XI 1957 oma karjas.
Elk. 4 a. 481 kg, välimik 78,0 p., klass I. RTR 20. XI 1961.

1960. 1—3326—146,2—4,39

EMA Noorus ЭСНF 1711
3—4—5—6—7 keskm.
6221—268,8—4,32

1961/62. 2—3823—159,0—4,16

ISA Kraps ЭСНF 816
IE Ristik ЭСНF 849—28099
3—4—5 keskm.
6218—269,2—4,34

6903 RIKAS ЭСНF

Vändra Katsej., Pärnu raj.
Sünd. 3. XI 1957 oma karjas.
Elk. 4 a. 648 kg, välimik 79,0 p., klass eliit. RTR 20. XI 1961.

1960. 1—3420—149,5—4,37

EMA Rulli ЭСНF 3345
1958/59. 4—5186—240,8—4,64

1961/62. 2—4423—205,7—4,65

ISA Tarvas ЭСНF 493
IE Amanda 371 ЭСНF 999—28273
1952. 3—6710—281,8—4,20

6905 RUTA ЭСНF

Vändra Katsej., Pärnu raj.
Sünd. 3. I 1958 oma karjas.
Elk. 3 a. 10 k. 606 kg, välimik 79,5 p., klass eliit. RTR 20. XI 1961.

1960/61. 1—3647—155,6—4,27

EMA Rosin ЭСНF 2563
3—4—5 keskm.
5577—243,7—4,37

1961/62. 2—3507—160,1—4,57

ISA Tarvas ЭСНF 493
IE Amanda 371 ЭСНF 999—28273
1952. 3—6710—281,8—4,20

6907 ALE ЭСНF

Vändra Katsej., Pärnu raj.
Sünd. 19. XI 1957 oma karjas.
Elk. 4 a. 560 kg, välimik 81,5 p., klass I. RTR 20. XI 1961.

1960/61. 1—2918—127,8—4,38

EMA Ame ЭСНF 3347
1959. 4—5903—263,1—4,46

1961/62. 2—4106—187,6—4,57

ISA Nabras ЭСНF 389
IE Noorus ЭСНF 1711
3—4—5—6—7 keskm.
6221—268,8—4,32

6909 KIIRA 17 ЭСНF

Rajoonidevahelise Elusloomade Ostu-Müügi Paide kontori Vaino-Jaani maj., Paide raj.
Sünd. 2. XI 1956 Anepalu abimaj., Harju raj.
Elk. 5 a. 1 k. 574 kg, välimik 75,5 p., klass I. RTR 2. XII 1961.

1958/59. 1—2001—77,0—3,85
1959/60. 2—3071—106,0—3,45

EMA Kirjak 82 ЭСНF 3953
1957/58. 3—3903—163,9—4,20

1960/61. 3—4729—176,9—3,74
1962. 4—4637—167,1—3,60

ISA Nr. 124, emk. pt.
II Alvri H 4596
IE Liidi 124, emk. pt.
1942. 5664—228,3—4,03
IEI Billi H 4597
IEE Liidi 189 ЭСНF 657—27879
1949. 4633—163,1—3,52

6911 REEDIK 18 ЭСНF

Rajoonidevahelise Elusloomade Ostu-Müügi Paide kontori Vaino-Jaani maj., Paide raj.
Sünd. 5. XI 1956 Anepalu abimaj., Harju raj.
Elk. 5 a. 1 k. 589 kg, välimik 78,0 p., klass I. RTR 2. XII 1961.

1958/59. 1—2977—121,4—4,08
1959/60. 2—3164—117,6—3,72

EMA Rutt 475 ЭСНF 3945
1956/57. 2—3725—155,7—4,18

1960/61. 3—3600—148,0—4,11
1961/62. 4—4445—189,7—4,27

ISA Nr. 124, emk. pt.
II Alvri H 4596
IE Liidi 124, emk. pt.
1942. 5664—228,3—4,03
IEI Billi H 4597
IEE Liidi 189 ЭСНF 657—27879
1949. 4633—163,1—3,52

6913 KAUNIK 22 ЭСНF

Rajoonidevahelise Elusloomade Ostu-Müügi Paide kontori Vaino-Jaani maj., Paide raj.
Sünd. 30. XII 1956 Anepalu abimaj., Harju raj.
Elk. 4 a. 11 k. 561 kg, välimik 78,0 p., klass I. RTR 3. XII 1961.

1959. 1—2968—115,9—3,90
1960/61. 2—3377—124,6—3,69

EMA Kaarik 3, emk. pt.
4091—159,1—3,89
EI Tõrken, emk. pt.
EE Kanni, emk. pt.
1—4681—183,0—3,91
EII Tõnu 110, emk. pt.
EIE Mirdi H 22689
1941/42. 3—4958—213,3—4,30
EEI Kõu, emk. pt.
EEE Kulla, emk. pt.
6429—250,0—3,89

1961/62. 3—5961—207,0—3,47

ISA Nr. 124, emk. pt.
II Alvri H 4596
IE Liidi 124, emk. pt.
1942. 5664—228,3—4,03
IEI Billi H 4597
IEE Liidi 189 ЭСНF 657—27879
1949. 4633—163,1—3,52

6915 VELLI 34 ЭСНF

Rajoonidevahelise Elusloomade Ostu-Müügi Paide kontori Vaino-Jaani maj., Paide raj.
Sünd. 27. XI 1957 Anepalu abimaj., Harju raj.
Elk. 4 a. 552 kg, välimik 78,0 p., klass I. RTR 2. XII 1961.

1960/61. 1—2914—114,4—3,92

EMA Vesta 678, emk. pt.
3—5024—198,5—3,95
EI Luka ЭСНF 171—4901
EE Tillu 108, emk. pt.
4—3775—144,3—3,82
EEI Luukas H 4175
EEE Tooni H 27071
1946/47. 2—2105—85,0—4,04

1961/62. 2—4170—151,7—3,64

ISA Nr. 124, emk. pt.
II Alvri H 4596
IE Liidi 124, emk. pt.
1942. 5664—228,3—4,03
IEI Billi H 4597
IEE Liidi 189 ЭСНF 657—27879
1949. 4633—163,1—3,52

6917 MUULI 1597 ЭСНF

Valgmaa kolh., Paide raj.
Sünd. 1954 oma karjas.
Elk. 7 a. 509 kg, välimik 74,5 p., klass I. RTR 8. XII 1961.

1957. 1—2882—108,8—3,78
1958. 2—3986—153,3—3,85

EMA Maim 559 ЭСНF 4021
1960. 6—3932—159,0—4,04

1959/60. 3—4467—179,1—4,01
1960/61. 4—4019—151,0—3,76
1961/62. 5—2687—100,9—3,75

ISA Põmm, emk. pt.
II Pärgel H 4202
IE Leedi 379 ЭСНF 1697
1954. 8—5099—222,2—4,36

6919 SAIDI 1860 ЭСНF

Valgmaa kolh., Paide raj.
Sünd. 1955 oma karjas.
Elk. 6 a. 572 kg, välimik 71,0 p., klass I. RTR 8. XII 1961.

1958. 1—2408—84,7—3,52
1959/60. 2—4089—151,6—3,71

EMA Maidu 110, emk. pt.
1958. 9—4128—150,2—3,64
EI Pintu ЭСНF 3841
EE Mirta H 26337
1938/39. 3538—132,5—3,74

1960/61. 3—4163—158,5—3,81
1961/62. 4—4337—153,6—3,54

ISA Kaim ЭСНF 600
IE Piiga 452 ЭСНF 1849
1953. 2—5010—199,4—3,98

6921 MARI 7813 ЭСНF

Valgmaa kolh., Paide raj.
Sünd. 10 IV 1956 oma karjas.
Elk. 5 a. 8 k. 539 kg, välimik 75,0 p., klass I. RTR 9. XII 1961.

1959. 1—3503—145,4—4,15
1960. 2—3766—146,1—3,88

EMA Maim 559 ЭСНF 4021
1960. 6—3932—159,0—4,04

1961/62. 3—2623—103,6—3,95

ISA Kaim ЭСНF 600
IE Piiga 452 ЭСНF 1849
1953. 2—5010—199,4—3,98

6923 MALLI 7819 **ЭСНF**

Valgmaa kolh., Paide raj.
Sünd. 27. IV 1956 oma karjas.
Elk. 5 a. 7 k. 662 kg, välimik 74,5 p., klass I. RTR 9. XII 1961.

1959. 1—3224—122,3—3,79
1960. 2—3215—123,7—3,85
1961/62. 3—2810—105,1—3,74

EMA Liivi 317, emk. IV põlvk.
1959. 6—5932—220,3—3,71
EI Prints H 4569
EE Pugal 262, emk. III põlvk.
1951. 3210—119,2—3,7
ISA Kaim ЭСНF 600
IE Piiga 452 ЭСНF 1849
1953. 2—5010—199,4—3,98

6925 SÕSTRA 1928 **ЭСНF**

Valgmaa kolh., Paide raj.
Sünd. 28. VI 1955 oma karjas.
Elk. 6 a. 5 k. 545 kg, välimik 81,0 p., klass I. RTR 9. XII 1961.

1959. 1—3693—126,5—3,43
1960. 2—3497—129,7—3,71
1961. 3—4325—152,1—3,51
1962. 4—3671—127,5—3,47

EMA Lehvi 296, emk. IV põlvk.
1957. 11—3610—133,8—3,71
EI Adu H 3861
EE Loole, emk. III põlvk.
ISA Kaim ЭСНF 600
IE Piiga 452 ЭСНF 1849
1953. 2—5010—199,4—3,98

6927 TALVIK 7904 **ЭСНF**

Valgmaa kolh., Paide raj.
Sünd. 11. V 1957 oma karjas.
Elk. 4 a. 4 k. 594 kg, välimik 76,0 p., klass I. RTR 9. XII 1961.

1960. 1—3077—125,4—4,08
1961. 2—3933—148,3—3,77

EMA Õnnik 1283 ЭСНFM 3640, IV põlvk.
1960. 3—4736—189,8—4,00
ISA Kaim ЭСНF 600
IE Piiga 452 ЭСНF 1849
1953. 2—5010—199,4—3,98

6929 SAARA 186 **ЭСНF**

Tori näidissovh., Pärnu raj.
Sünd. 2. V 1956 Kehra sovh., Harju raj.
Elk. 5 a. 6 k. 500 kg, välimik 80,5 p., klass I. RTR 23. XI 1961.

1959. 1—2722—108,0—3,97
1959/60. 2—3832—157,1—4,10
1961. 3—3589—134,6—3,75

EMA Nr. 164 ЭСНF 3293
1954. 3—3761—139,3—3,70
ISA Naapol ЭСНF 303
IE Neelik ЭСНF 625—27845
1959. 1—4757—186,5—3,92

6931 RAHE 461 ЭСНF

Tori näidissovh., Pärnu raj.
Sünd. 21. VI 1958 Tartu näidissovh., Tartu raj.
Elk. 3 a. 5 k. 450 kg, välimik 77,5 p., klass I. RTR 22. XI 1961.

1961. 1—2994—113,2—3,78

EMA Silla 139 ЭСНF 1393
6—7 keskm. 6091—272,3—4,47

ISA Nimrod ЭСНF 760
IE Aaltje 15 NRS 342000
378—2—6267—254,4—4,06

6933 LUUSI ЭСНF

Tori näidissovh., Pärnu raj.
Sünd. 11. IX 1956 Vändra Katsej., Pärnu raj.
Elk. 5 a. 2 k. 672 kg, välimik 77,5 p., klass I. RTR 16. X 1961.

1959. 1—2751—114,1—4,15
1960. 2—2742—114,1—4,16
1961. 3—2346—89,1—3,80

EMA Lehvi ЭСНF 5957
4—5—7 keskm.
5458—222,0—4,07

ISA Linas ЭСНF 73—4798
IE Naaskel H 23149
1939/40. 1—4703—191,9—4,08

6935 SILLI 253 ЭСНF

Tori näidissovh., Pärnu raj.
Sünd. 18. IV 1958 Rapla raj.
Elk. 3 a. 7 k. 621 kg, välimik 83,5 p., klass I. RTR 22. XI 1961.

1961. 1—3415—130,2—3,81
1962. 2—4357—164,6—3,78

EMA Kena, emk. pt.
1—3640—138,3—3,80
EI Uku ЭСНF 459
EE Kanni, emk. pt.
1—3960—146,5—3,70
EEI Penti H 4607
EEE Kirjak H 26151
1945/46. 3—2624—97,8—3,73

ISA Ants ЭСНF 780
IE Riisi ЭСНF 135—27307
1953/54. 6—3825—157,9—4,13

6937 LEMMI 233 ЭСНF

Tori näidissovh., Pärnu raj.
Sünd. 6. VI 1957 Harju raj.
Elk. 4 a. 5 k. 594 kg, välimik 77,5 p., klass eliit. RTR 23. XI 1961.

1960. 2—4441—174,8—3,94
1961. 3—3806—144,4—3,79

EMA Nurmi ЭСНF 2899
1955/56. 7—5534—220,2—3,98

ISA Pärdi ЭСНF 446
IE Traadi 41 H 26263
1954. 4283—179,9—4,2

6939 KEPTIK 177 ƏCHF

Tori näidissovh., Pärnu raj.
Sünd. 15. VI 1956 Kehra sovh., Harju raj.
Elk. 5 a. 5 k. 502 kg, välimik 76,5 p., klass I. RTR 23. XI 1961.

1958/59. 1—2166—81,6—3,77
1959/60. 2—2372—105,6—4,45
1960/61. 3—3491—130,8—3,75
1962. 4—3572—135,0—3,78

EMA Nr. 337, emk. pt.
1957/58. 2—3144—113,2—3,60
EI Kahur ƏCHF 96—4821
EE Kõla 168 ƏCHF 1947
1955. 4—4319—159,8—3,7
ISA Kallu ƏCHF 301
IE Tiina, emk. pt.
1950/51. 7614—282,3—3,71

6941 NEEVA ƏCHF

Tori näidissovh., Pärnu raj.
Sünd. 15. I 1958 Vändra Katsej., Pärnu raj.
Elk. 3 a. 9 k. 544 kg, välimik 79,0 p., klass I. RTR 16. X 1961.

1960/61. 1—2942—116,8—3,97
1961/62. 2—2576—98,1—3,81

EMA Nooruk ƏCHF 2549
1957. 4—5160—211,2—4,09
ISA Kraps ƏCHF 816
IE Ristik ƏCHF 849—28099
3—4—5 keskm.
6218—269,2—4,34

6943 SIIRI 1056 ƏCHF

Tori näidissovh., Pärnu raj.
Sünd. 10. VIII 1957 oma karjas.
Elk. 4 a. 2 k. 487 kg, välimik 78,0 p., klass I. RTR 16. X 1961.

1960/61. 1—3136—117,8—3,76
1961/62. 2—3561—125,1—3,51

EMA Norma 59, emk. IV põlvk.
1955/56. 2—4253—154,1—3,62
EI Leiko, emk. pt.
EE Lilli, emk. III põlvk.
1949/50. 2781—102,9—3,70
ISA Pikk ƏCHF 531
IE Albi 147 ƏCHF 1305
1950. 2—4130—185,8—4,5

6945 SILVA 1042 ƏCHF

Tori näidissovh., Pärnu raj.
Sünd. 18. IV 1957 oma karjas.
Elk. 4 a. 6 k. 463 kg, välimik 76,0 p., klass I. RTR 16. X 1961.

1960. 1—3145—117,2—3,73
1961. 2—3446—129,5—3,76
1962. 3—3375—123,4—3,66

EMA Ell 101, emk. IV põlvk.
1958. 3—3140—123,0—3,92
EI Leiko, emk. pt.
EE Lilli, emk. III põlvk.
1949/50. 2781—102,9—3,70
ISA Pikk ƏCHF 531
IE Albi 147 ƏCHF 1305
1950. 2—4130—185,8—4,5

6947 ERMA 168 **ƏCHF**

Tori näidissovh., Pärnu raj.
Sünd. 5. IV 1956 oma karjas.
Elk. 5 a. 7 k. 544 kg, välimik 79,0 p., klass I. RTR 23. XI 1961.

1958. 1—2107—84,5—4,01
1959/60. 2—2213—87,9—3,97
EMA Erdi 103, emk. pt.
1957. 3—3678—135,7—3,69
EI Mati, emk. pt.
EE Säre, emk. pt.
1951/52. 5—3431—120,1—3,50
EII Leks H 3874
EIE Nobe H 21321
1940/41. 4877—179—3,7
EEI Atleet, emk. pt.
EEE Silva H 17966
1940/41. 6274—236,6—3,77
1960/61. 3—3212—134,8—4,20
1962. 4—2748—109,5—3,99
ISA Pikk ƏCHF 531
IE Albi 147 ƏCHF 1305
1950. 2—4130—185,8—4,5

6949 KAMMA 189 **ƏCHF**

Tori näidissovh., Pärnu raj.
Sünd. 29. III 1956 Audru sovh., Pärnu raj.
Elk. 4 a. 8 k. 567 kg, välimik 78,0 p., klass I. RTR 22. XI 1961.

1959. 1—2897—105,6—3,65
1960. 2—4214—162,7—3,86
EMA Nr. 613 ƏCHFM 2870, IV põlvk.
1957. 2—3272—123,0—3,76
1961/62. 3—4677—157,1—3,36
ISA Pant ƏCHF 713
IE Nr. 439, emk. pt.
1954. 1—3862—142,9—3,7

6951 SENNI 193 **ƏCHF**

Tori näidissovh., Pärnu raj.
Sünd. 8. III 1956 oma karjas.
Elk. 5 a. 7 k. 563 kg, välimik 81,5 p., klass I. RTR 22. XI 1961.

1959. 1—3008—102,6—3,41
1960. 2—3700—144,9—3,92
EMA Nr. 164, emk. IV põlvk.
1955. 4341—150,3—3,46
EI Ado H 4686
EE Nr. 11, emk. III põlvk.
1949/50. 9—3868—127,6—3,30
1961. 3—3975—135,7—3,41
ISA Taura ƏCHF 263
IE Nr. 75 ƏCHF 317—27531
1948/49. 3—3390—127,5—3,76

6953 ALVI **ƏCHF**

Tori näidissovh., Pärnu raj.
Sünd. 24. XI 1954 Pärnu raj.
Elk. 10 a. 11 k. 713 kg, välimik 79,0 p., klass I. RTR 17. X 1961.

1960. 2—3256—136,5—4,19
EMA Ainus, emk. pt.
EI Neero ƏCHF 173—4903
EE Armas, emk. pt.
EEI Lindberg, emk. pt.
EEE Õies, emk.
1961/62. 3—3076—117,9—3,83
ISA Koit ƏCHF 261
IE Kilk ƏCHF 321—27535
3—4—6—7 keskm. 7226—291,9—4,04

6955 PÄRJE 226 ƏCHF

Tori näidissovh., Pärnu raj.
Sünd. 27. V 1958 oma karjas.
Elk. 3 a. 5 k. 514 kg, välimik 79,0 p., klass I. RTR 16. X 1961.

1960. 1—2602—106,2—4,08
1961. 2—2850—115,3—4,05

EMA Piila 157 ƏCHF 5079
1958/59. 1—2828—117,8—4,17
ISA Naspar ƏCHF 619
IE Ristik ƏCHF 849—28099
3—4—5 keskm.
6218—269,2—4,34

6957 NALLI 430 ƏCHF

Tori näidissovh., Pärnu raj.
Sünd. 9. X 1955 Tartu näidissovh., Tartu raj.
Elk. 6 a. 6 k. 527 kg, välimik 80,5 p., klass I. RTR 23. XI 1961.

1958. 1—2113—77,2—3,65
1959. 2—3645—137,0—3,76
1960. 3—2667—103,6—3,88
1961. 4—3389—129,8—3,83

EMA Neeva 133 ƏCHF 1391
1951. 4789—170—3,6
ISA Luka ƏCHF 171—4901
IE Astooria H 23147
1949. 9—6871—274,9—4,00

6959 NIIVA 440 ƏCHF

Tori näidissovh., Pärnu raj.
Sünd. 23. III 1956 Tartu näidissovh., Tartu raj.
Elk. 5 a. 7 k. 509 kg, välimik 78,0 p., klass I. RTR 16. X 1961.

1959/60. 2—4303—162,6—3,78
1960/61. 3—3774—141,1—3,74
1961/62. 3—4273—146,8—3,44

EMA Niine 180 ƏCHF 2057
2—4105—165,9—4,04
ISA Noobel ƏCHF 392
IE Kilk ƏCHF 321—27535
3—4—6—7 keskm.
7226—291,9—4,04

6961 SÕÕRU 244 ƏCHF

Tori näidissovh., Pärnu raj.
Sünd. 28. XII 1956 «Nõukogude Armee» kolh., Harju raj.
Elk. 4 a. 11 k. 547 kg, välimik 77,5 p., klass I. RTR 23. XI 1961.

1960. 2—2952—120,9—4,10
1961. 3—2741—96,9—3,54

EMA Laugu 52, emk. pt.
1950. 5—2660—111,0—4,17
EI Kahur H 4702
EE Lennuk 1 ƏCHFM 1426, IV põlvk.
1953. 6—3458—134,9—3,9
ISA Vaarao ƏCHF 588
IE Beti 340 ƏCHF 2033
1953. 5—3685—165,8—4,5

6963 LUTA **ЭСНF**

Tori näidissovh., Pärnu raj.
Sünd. 4. IV 1958 Vändra Katsej., Pärnu raj.
Elk. 3 a. 6 k. 502 kg, välimik 78,0 p., klass I. RTR 16. X 1961.

1960. 1—2627—110,0—4,19
1961. 2—3519—147,7—4,20

EMA Liiva, emk. pt.
EI Linnus ЭСНF 388
EE Lehvi ЭСНF 5957
4—5—6 keskm.
5458—222,0—4,07

ISA Roorda Kees ЭСНF 791
IE Roorda Lokke 20 FRS 267589
2.1—357—5066—218,9—4,32

6965 TAIMI 210 **ЭСНF**

Tori näidissovh., Pärnu raj.
Sünd. 1955 Tallinnas.
Elk. 6 a. 588 kg, välimik 84,0 p., klass eliit. RTR 17. X 1961.

1960. 3—5116—192,2—3,76 1961. 4—4573—179,6—3,93

Määratud puhtatõuliseks akti alusel 19. VIII 1961.

6967 TRIINU 212 **ЭСНF**

Tori näidissovh., Pärnu raj.
Sünd. 1951 Tallinnas.
Elk. 10 a. 667 kg, välimik 75,0 p., klass eliit. RTR 17. X 1961.

1960. 5—5073—190,9—3,76 1961/62. 7—2939—104,4—3,55
1960/61. 6—4010—157,6—3,93

Määratud puhtatõuliseks akti alusel 19. VIII 1961.

6969 MIRDI 225 **ЭСНF**

Tori näidissovh., Pärnu raj.
Sünd. 1955 Tallinnas.
Elk. 6 a. 576 kg, välimik 77,5 p., klass I. RTR 17. X 1961.

1960. 3—4091—156,7—3,83 1961. 4—2532—93,7—3,70

Määratud puhtatõuliseks akti alusel 19. VIII 1961.

6971 PÄRLI 216 **ЭСНF**

Tori näidissovh., Pärnu raj.
Sünd. 1953 Tallinnas.
Elk. 8 a. 550 kg, välimik 79,5 p., klass I. RTR 17. X 1961.

1960. 5—4150—154,4—3,72 1962. 7—3849—130,2—3,38
1961. 6—4402—155,4—3,53

Määratud puhtatõuliseks akti alusel 19. VIII 1961.

6973 AADE 158/156 **ЭСНF**

Tori näidissovh., Pärnu raj.
Sünd. 1. I 1956 Audru sovh., Pärnu raj.
Elk. 5 a. 10 k. 516 kg, välimik 76,0 p., klass I. RTR 24. XI 1961.

1958. 1—3253—123,6—3,80
1959. 2—3191—131,0—4,10
1960. 3—3457—128,1—3,71
1962. 4—3974—149,1—3,75

EMA Aili 62, emk. IV põlvk.
1957. 4—4307—159,9—3,71
EI Mati, emk. pt.
EE Triina, emk. III põlvk.
1950/51. 2—2601—101,4—3,9
EII Leks H 3874
EIE Nobe H 21321
1940/41. 4877—179—3,7
EEI Cajus H 4256
ISA Pikk ЭСНF 531
IE Albi 147 ЭСНF 1305
1950. 2—4130—185,8—4,5

6975 NELLI 591 **ЭСНF**

«Ühenduse» kolh., Pärnu raj.
Sünd. 1947 oma karjas.
Elk. 14 a. 512 kg, välimik 76,0 p., klass I. RTR 8. XII 1961.

1958. 7—3262—116,1—3,56
1959. 8—2981—122,0—4,09
1960. 9—3971—147,9—3,72
1962. 10—2997—104,0—3,47

EMA Kulles 596 ЭСНF 2707
1952. 6—4315—166,6—3,86
EI Valdek H 2477
EE Nupu H 25129
1942/43. 3—3056—107,0—3,50
ISA Jaan 36, emk. pt.
II Lindberg ЭСНF 22—4747
IE Lehik, emk. pt.
3—2514—95,5—3,80

6977 REESI 44 **ЭСНF**

«Ühenduse» kolh., Pärnu raj.
Sünd. 1951 oma karjas.
Elk. 10 a. 567 kg, välimik 79,5 p., klass I. RTR 8. XII 1961.

1954/55. 1—1615—61,4—3,80
1956. 2—2225—85,5—3,84
1957. 3—1906—76,6—4,01
1958. 4—2852—108,9—3,82
1959. 5—2977—123,9—4,16
1960. 6—3252—127,6—3,92
1961. 7—3328—128,0—3,84
1962. 8—3248—124,5—3,83

EMA Pugal 484 ЭСНF 2705
1953. 9—3336—128,4—3,85
ISA Ling ЭСНF 158—4888
IE Lagle H 24591
1951. 8—6618—256,3—3,87

6979 RUTH 838 **ЭСНF**

«Ühenduse» kolh., Pärnu raj.
Sünd. 1951 oma karjas.
Elk. 10 a. 510 kg, välimik 76,5 p., klass I. RTR 8. XII 1961.

1958. 3—2925—103,3—3,53
1959. 4—3782—135,8—3,59
1960. 5—3638—138,4—3,80
1961. 6—3922—136,7—3,49
1962. 7—3787—122,2—3,22

EMA Nupu, emk. pt.
1860—81,8—4,4
ISA Jaan 36, emk. pt.
II Lindberg ЭСНF 22—4747
IE Lehik, emk. pt.
3—2514—95,5—3,80

6981 ELSA 52 **ЭСНF**

«Ühenduse» kolh., Pärnu raj.
Sünd. 1951 oma karjas.
Elk. 10 a. 513 kg, välimik 75,0 p., klass I. RTR 8. XII 1961.

1955. 1—1640—60,7—3,7
1956. 2—2054—74,8—3,64
1958. 3—2712—97,3—3,58
1959. 4—2820—132,5—4,70
1960. 5—3448—130,0—3,77
1961. 6—3102—108,4—3,49
1962. 7—3229—108,2—3,35

EMA Mall 432 ЭСНF 2697
1952. 6—3845—144,6—3,76
ISA Ling ЭСНF 158—4888
IE Lagle H 24591
1951. 8—6618—256,3—3,87

6983 VELDA 55 **ЭСНF**

«Ühenduse» kolh., Pärnu raj.
Sünd. 1951 oma karjas.
Elk. 10 a. 579 kg, välimik 78,0 p., klass I. RTR 9. XII 1961.

1958. 4—2846—105,7—3,71
1959. 5—3514—146,0—4,15
1960. 6—3237—117,3—3,62
1961. 7—4158—164,8—3,96

EMA Kulles 596 ЭСНF 2707
1952. 6—4315—166,6—3,86
ISA Kirju 531, emk. pt.
II Leo ЭСНF 24—4749
IE Saima H 25161
1946/47. 4—2705—106,5—3,94

6985 TAPS 962 **ЭСНF**

Lenini-nim. kolh., Rapla raj.
Sünd. 31. III 1954 oma karjas.
Elk. 7 a. 10 k. 514 kg, välimik 78,5 p., klass eliit. RTR 15. I 1962.

1957. 1—3375—119,9—3,55
1958. 2—2596—98,5—3,79
1959. 3—3551—125,8—3,54
1960. 4—5209—195,3—3,75
1961. 5—3892—158,4—4,07
1952. 6—4029—131,0—3,27

EMA Aps 242, emk. IV põlvk.
1954. 5—4352—148,0—3,40
EI Nurmik H 4442
EE Oie HS 22110, III põlvk.
1940/41. 4109—149,4—3,64
ISA Siim ЭСНF 185
IE Uhke H 26247
1950. 4068—144,7—3,9

6987 ORAV 424 **ЭСНF**

Lenini-nim. kolh., Rapla raj.
Sünd. 27. VI 1951 oma karjas.
Elk. 10 a. 7 k. 574 kg, välimik 78,0 p., klass I. RTR 15. I 1962.

1954. 1—1969—66,9—3,40
1956. 2—2843—99,2—3,49
1957. 3—4204—153,9—3,66
1958. 4—4217—143,1—3,39
1959. 5—4195—148,7—3,54
1960. 6—4118—162,0—3,93
1961. 7—3328—104,9—3,15

EMA Neelik 125, emk. pt.
1952. 1—2722—97,1—3,57
EI Peeter H 4556
EE Piimik ЭСНF 233—27447
1947/48. 1—3694—149,2—4,04
ISA Adam H 4689
IE Mirdi H 25291
1943/44. 3—3342—138,1—4,13

6989 UPU 1152 **ЭСНF**

Lenini-nim. kolh., Rapla raj.
Sünd. 22. II 1955 oma karjas.
Elk. 6 a. 11 k. 545 kg, välimik 77,0 p., klass I. RTR 15. I 1962.

1958. 1—3267—112,1—3,43
1959. 2—4026—147,9—3,67
1960. 3—4610—170,7—3,70
1961. 4—4106—146,5—3,57

EMA Nupu 3 ЭСНF 2465
1957/58. 5—5242—172,9—3,29
ISA Nord ЭСНF 218
IE Laine H 22755
1945/46. 6—4319—179,2—4,15

6991 VESINE 46 **ЭСНF**

Lenini-nim. kolh., Rapla raj.
Sünd. 28. III 1956 oma karjas.
Elk. 5 a. 9 k. 547 kg, välimik 80,5 p., klass I. RTR 15. I 1962.

1958/59. 1—3370—119,2—3,54
1960. 2—4789—178,2—3,72
1961. 3—3824—123,7—3,24

EMA Ale 248, emk. pt.
1952. 2—2876—103,5—3,6
EI Peeter H 4556
EE Tuti H 26405
1944/45. 1—2282—76,6—3,36
ISA Nord ЭСНF 218
IE Laine H 22755
1945/46. 6—4319—179,2—4,15

6993 TEIU 984 **ЭСНF**

Lenini-nim. kolh., Rapla raj.
Sünd. 29. IV 1954 oma karjas.
Elk. 7 a. 8 k. 509 kg, välimik 78,0 p., klass I. RTR 15. I 1962.

1957. 1—1959—65,1—3,32
1958. 2—2517—92,2—3,66
1959. 3—2998—112,8—3,76
1960. 4—3813—146,6—3,84
1961. 5—3401—121,8—3,58

EMA Neiu 27, emk. pt.
1953. 1—2101—69,3—3,3
EI Peedu ЭСНF 109—4834
EE Laadik 105, emk. pt.
ISA Nord ЭСНF 218
IE Laine H 22755
1945/46. 6—4319—179,2—4,15

6995 OKSANA 385 ƏCHF

Lenini-nim. kolh., Rapla raj.
Sünd. 4. V 1951 oma karjas.
Elk. 10 a. 8 k. 506 kg, välimik 80,0 p., klass I. RTR 15. I 1962.

1953. 1—2870—100,7—3,51
1954. 2—1716—68,4—3,99
1956. 3—2746—93,5—3,40
1957. 4—4025—134,7—3,35
1958. 5—3243—120,8—3,72
1959. 6—4071—138,1—3,39
1960. 7—4410—165,9—3,76
1961. 8—4414—158,6—3,59
1962. 9—1991—68,9—3,48

EMA Nupik 124 ƏCHF 2467
1953/54. 3—3250—120,3—3,7
ISA Kahur H 4702
IE Aura H 21595
1940/41. 3—4820—248,2—5,15

6997 OLJA 320 ƏCHF

Lenini-nim. kolh., Rapla raj.
Sünd. 10. I 1951 oma karjas.
Elk. 11 a. 558 kg, välimik 78,0 p., klass I. RTR 15. I 1962.

1954. 1—2894—97,7—3,37
1955. 2—2584—88,6—3,43
1956. 3—3297—111,2—3,37
1957. 4—3711—129,3—3,48
1958/59. 5—4211—154,8—3,68
1960. 6—3857—144,5—3,75
1961. 7—3182—108,4—3,41
1962. 8—3000—101,3—3,38

EMA Piimik 116, emk. IV põlvk.
EI Peeter H 4556
EE Ruti, emk. III põlvk.
ISA Kahur H 4702
IE Aura H 21595
1940/41. 3—4820—248,2—5,15

6999 ÕNNE 115 ƏCHF

«Tee Kommunismile» kolh., Rapla raj.
Sünd. 25. II 1951 oma karjas.
Elk. 10 a. 11 k. 523 kg, välimik 74,5 p., klass I. RTR 12. I 1962.

1954. 1—1086—40,5—3,73
1956. 2—1926—77,2—4,01
1957. 3—3079—107,9—3,50
1958. 4—4494—160,1—3,56
1959. 5—4513—164,8—3,65
1960. 6—3338—129,6—3,88
1961. 7—3400—121,5—3,57

EMA Kulla 5, emk. IV põlvk.
1952. 8—2661—97,9—3,68
EI Aadi H 4246
EE Karmi 184, emk. III põlvk.
ISA Juku H 4620
IE Pärli H 26417
1951/52. 9—2547—98,8—3,88

7001 LEMMIK 214 ƏCHF

«Tee Kommunismile» kolh., Rapla raj.
Sünd. 25. V 1950 Kehtna näidissovh., Rapla raj.
Elk. 11 a. 7 k. 583 kg, välimik 79,0 p., klass I. RTR 12. I 1962.

1953/54. 1—1491—57,5—3,86
1955/56. 2—3113—105,3—3,38
1956/57. 3—3113—109,1—3,50
1958. 4—3907—136,7—3,50
1959. 5—3602—132,1—3,67
1960. 6—3668—143,8—3,92
1961. 7—3133—111,4—3,56

EMA Piiga ƏCHF 791—28041
1955/56. 2884—111,7—3,86
ISA Limbo H 4434
IE Alge II H 23141
1940/41. 5272—200,7—3,81

7003 TÄPI 1219 **ЭСНF**

«Uus Kasari» kolh., Haapsalu raj.
Sünd. 1952 oma karjas.
Elk. 10 a. 472 kg, välimik 74,5 p., klass I. RTR 24. I 1962.

1957/58. 2—2460—98,1—3,99
1958/59. 3—3008—112,6—3,74
1960/61. 4—3366—130,9—3,89

EMA Mirta 1601 ЭСНF 5811
1958. 6—3781—153,6—4,06

ISA Aadam ЭСНF 86—4811
IE Alvi H 27123
1945/46. 1—3064—123,7—4,04

7005 ASTA 1504 **ЭСНF**

«Uus Kasari» kolh., Haapsalu raj.
Sünd. 1950 oma karjas.
Elk. 12 a. 510 kg, välimik 77,0 p., klass I. RTR 24. I 1962.

1958. 4—3227—124,4—3,85
1959. 5—2948—110,7—3,75
1960. 6—2680—92,1—3,44
1961. 7—3526—130,7—3,71
1962. 8—3503—106,7—3,05

EMA Maimu 1125, emk. pt.

ISA Peeter H 4064
IE Lusti H 22937
1939/40. 1—4267—182,2—4,27

7007 PILLE 12 **ЭСНF**

«Bolševiku» kolh., Rapla raj.
Sünd. 15. III 1950 oma karjas.
Elk. 11 a 10 k. 503 kg, välimik 70,0 p., klass I. RTR 29. I 1962.

1953. 1—1013—45,2—4,46
1955. 2—1052—47,4—4,51
1956. 3—2326—101,9—4,38
1957. 4—2372—104,2—4,39
1958. 5—3104—143,1—4,61
1960. 6—1900—78,4—4,12
1961. 7—1956—84,4—4,31

EMA Pillik 381 H 25383
1943/44. 2—2403—86,8—3,61

ISA Adam H 4689
IE Mirdi H 25291
1943/44. 3—3342—138,1—4,13

7009 PIILI 764 **ЭСНF**

«Bolševiku» kolh., Rapla raj.
Sünd. 1953 oma karjas.
Elk. 9 a. 502 kg, välimik 74,0 p., klass I. RTR 29. I 1962.

1956. 1—1679—61,5—3,66
1958. 2—1829—66,4—3,63
1959. 3—2810—108,6—3,86
1960. 4—3227—129,6—4,02
1961. 5—2482—89,5—3,61

EMA Pillik 381 H 25383
1943/44. 2—2403—86,8—3,61

ISA Mats ЭСНF 207
IE Mimmi H 22205
1939/40. 2—4404—168,7—3,81

7011 AASA 26 ƏCHF

Raikküla Erirežiimiga Internaatkooli abimaj., Rapla raj.
Sünd. 1. XI 1957 oma karjas.
Elk. 4 a. 3 k. 516 kg, välimik 81,0 p., klass I. RTR 16. II 1962.

1960/61. 1—3032—115,7—3,82

EMA Taimi 20 ƏCHF 4925
1960. 3—3582—151,8—4,24

1962. 2—3133—126,8—4,05

ISA Kalev ƏCHF 692
IE Sirje 107 H 25635
1950/51. 6422—250,5—3,9

7013 KAUNIS 31 ƏCHF

Raikküla Erirežiimiga Internaatkooli abimaj., Rapla raj.
Sünd. 26. III 1958 oma karjas.
Elk. 3 a. 11 k. 503 kg, välimik 80,0 p., klass I. RTR 16. III 1962.

1960/61. 1—3386—136,3—4,03

EMA Kanni 15 ƏCHF 4239
1961. 5—4436—174,3—3,93

1962. 2—3775—166,4—4,41

ISA Kapten ƏCHF 890
IE Miilu 237 ƏCHF 1667
1953. 3—4741—184,9—3,9

7015 RUTT 27 ƏCHF

Raikküla Erirežiimiga Internaatkooli abimaj., Rapla raj.
Sünd. 15. II 1958 oma karjas.
Elk. 3 a. 558 kg, välimik 79,5 p., klass I. RTR 16. II 1962.

1960. 1—4443—164,8—3,71

EMA Ralda 16 ƏCHF 4241
1961. 4—4825—197,5—4,09

1962. 2—2505—98,4—3,93

ISA Kapten ƏCHF 890
IE Miilu 237 ƏCHF 1667
1953. 3—4741—184,9—3,9

7017 VALLI 1256/256 ƏCHF

«Jüriöö» kolh., Rapla raj.
Sünd. 14. V 1957 oma karjas.
Elk. 4 a. 9 k. 563 kg, välimik 76,5 p., klass I. RTR 16. II 1962.

1959/60. 1—1936—80,6—4,16
1960/61. 2—3110—118,7—3,82

EMA Milla, emk. pt.
1953/54. 1—3654—139,3—3,81
EI Anett ƏCHF 731
EE Elde, emk. pt.
1947/48. 2—4215—143,1—3,40

1962. 3—2693—108,3—4,02

ISA Napp ƏCHF 732
IE Nelda H 27133
1951. 6501—255,7—3,93

7019 MUSSA 726 **ƏCHF**

«Jüriöö» kolh., Rapla raj.
Sünd. 17. III 1955 oma karjas.
Elk. 6 a. 11 k. 605 kg, välimik 77,0 p., klass I. RTR 16. II 1962.

1958. 1—3299—120,4—3,65
1959/60. 2—3561—139,5—3,92
1960/61. 3—3570—125,4—3,51

EMA Loora 235, emk. pt.
1954/55. 1—2276—87,6—3,85
EI Rein, emk. pt.
EE Toora 106, emk. IV põlvk.

ISA Napp ƏCHF 732
IE Nelda H 27133
1951. 6501—255,7—3,93

7021 KALME 1083 **ƏCHF**

«Jüriöö» kolh., Rapla raj.
Sünd. 24. V 1958 oma karjas.
Elk. 3 a. 9 k. 525 kg, välimik 78,0 p., klass I. RTR 16. II 1962.

1960/61. 1—2974—115,9—3,90
1961/62. 2—3150—126,7—4,02

EMA Teedi 696 ƏCHFM 3304, IV põlvk.
1960. 3—5200—191,7—3,69

ISA Kahur ƏCHF 886
IE Meeli 221 ƏCHF 2823
1956. 2—3444—134,7—3,91

7023 KAJA 1064 **ƏCHF**

«Jüriöö» kolh., Rapla raj.
Sünd. 24. IV 1958 oma karjas.
Elk. 3 a. 10 k. 593 kg, välimik 77,0 p., klass I. RTR 16. II 1962.

1960/61. 1—3109—123,1—3,96
1961/62. 2—4124—161,6—3,91

EMA Kehtna 598 ƏCHF 4835
1961. 4—3606—141,2—3,92

ISA Kahur ƏCHF 886
IE Meeli 221 ƏCHF 2823
1956. 2—3444—134,7—3,91

7025 KAUNIK 1059 **ƏCHF**

«Jüriöö» kolh., Rapla raj.
Sünd. 16. IV 1958 oma karjas.
Elk. 3 a. 10 k. 525 kg, välimik 78,0 p., klass I. RTR 16. II 1962.

1960/61. 1—2824—110,2—3,90
1961/62. 2—3155—113,6—3,60

EMA Nilla 395 ƏCHF 4831
1960. 3—3489—135,0—3,87

ISA Kajak ƏCHF 885
IE Aika 320 ƏCHF 2897
1957/58. 3—3645—142,8—3,92

7027 KOIDU 1043/43 **ƏCHF**

«Jüriöö» kolh., Rapla raj.
Sünd. 28. III 1958 oma karjas.
Elk. 3 a. 11 k. 547 kg, välimik 75,5 p., klass I. RTR 16. II 1962.

1960/61. 1—2696—112,9—4,19
1961/62. 2—2105—84,8—4,03

EMA Pilvik 584 ƏCHF 4171
1959. 5—3386—133,6—3,95

ISA Anett ƏCHF 731
IE Koidu ƏCHF 745—27979
1949. 1—3298—129,9—3,94

7029 KOLLA 1044 ЭСНF

«Jüriöö» kolh., Rapla raj.
Sünd. 28. III 1958 oma karjas.
Elk. 3 a. 11 k. 554 kg, välimik 75,0 p., klass I. RTR 16. II 1962.

1960/61. 1—2998—114,7—3,83
1961/62. 2—3953—150,1—3,80

EMA Prunt 517, emk. pt.
1959. 3—3124—112,3—3,59
EI Priima ЭСНF 219
EE Pundi 118 ЭСНF 1621
1952/53. 3697—141,6—3,8
ISA Nord ЭСНF 691
IE Liti ЭСНF 2651
1953. 4—6861—288,8—4,2

7031 LOORA 1287 ЭСНF

Hõreda sovh., Rapla raj.
Sünd. 16. V 1957 oma karjas.
Elk. 4 a. 9 k. 520 kg, välimik 78,0 p., klass I. RTR 27. II 1962.

1960/61. 1—3109—116,9—3,76

EMA Loora 688, emk. IV põlvk.
1958. 6—2962—121,8—4,11
EI Pärt ЭСНF 146—4876
EE Palli 119, emk. III põlvk.
3—6623—238—3,6
ISA Aser ЭСНF 346
IE Aida 800 H 26435
1951/52. 8—3383—135,3—4,0

7033 AULI 1130 ЭСНF

Hõreda sovh., Rapla raj.
Sünd. 15. V 1954 oma karjas.
Elk. 7 a. 9 k. 542 kg, välimik 79,0 p., klass I. RTR 27. II 1962.

1957. 1—2739—94,3—3,44
1958. 2—2854—100,1—3,51
1959. 3—3177—127,6—4,02
1960. 4—3866—138,1—3,57
1961/62. 5—2886—92,6—3,19

EMA Brita 819 H 26431
1953/54. 10—3870—161,4—4,17
ISA Aser ЭСНF 346
IE Aida 800 H 26435
1951/52. 8—3383—135,3—4,0

7035 MIIRI 1193 ЭСНF

Hõreda sovh., Rapla raj.
Sünd. 1956 oma karjas.
Elk. 6 a. 525 kg, välimik 76,5 p., klass I. RTR 27. II 1962.

1959. 1—2958—114,6—3,87
1960. 2—3711—147,3—3,97
1961. 3—3632—126,8—3,49

EMA Miiri 1061, emk. pt.
1955. 1575—60,7—3,85
EI Andres ЭСНF 347
EE Miiva 393 ЭСНF 2115
1953. 2—4143—158,1—3,83
ISA Aser ЭСНF 346
IE Aida 800 H 26435
1951/52. 8—3383—135,3—4,0

7037 KANDIK 1129 ЭСНF

Hõreda sovh., Rapla raj.
Sünd. 14. III 1954 oma karjas.
Elk. 7 a. 11 k. 500 kg, välimik 79,0 p., klass I. RTR 27. II 1962.

1957. 1—3292—121,3—3,68
1958. 2—3836—147,1—3,83
1959. 3—3377—137,3—4,07
1960. 4—4221—152,4—3,61
1961. 5—2960—104,0—3,51

EMA Kauna 409 ЭСНF 4129
1954. 3—3979—148,5—3,73
ISA Aser ЭСНF 346
IE Aida 800 H 26435
1951/52. 8—3383—135,3—4,0

7039 MAKI 1281 ЭСНF

Hõreda sovh., Rapla raj.
Sünd. 5. V 1957 oma karjas.
Elk. 4 a. 9 k. 474 kg, välimik 77,5 p., klass I. RTR 27. II 1962.

1960. 1—3113—123,9—3,98
1961. 2—3248—102,9—3,17

EMA Magus 642, emk. pt.
1958/59. 6—3629—134,8—3,71
EI Pärt ЭСНF 146—4876
EE Pilla 155 ЭСНF 1889
1951/52. 4—3612—137,3—3,8
ISA Popi ЭСНF 345
IE Juuli 55 ЭСНF 759/28009
1949. 2—4187—157,2—3,75

7041 URVA 1293 ЭСНF

Hõreda sovh., Rapla raj.
Sünd. 18. IV 1957 oma karjas.
Elk. 4 a. 10 k. 538 kg, välimik 78,5 p., klass I. RTR 27. II 1962.

1960. 1—3322—127,3—3,83

EMA Urva 1145, emk. pt.
1958/59. 2—2292—100,1—4,37
EI Sergo ЭСНF 334
EE Ursi 176, ЭСНFM 1052,
IV põlvk.
1954. 4936—214,2—4,34
ISA Mati ЭСНF 1029
IE Marla ЭСНF 1231
1949/50. 1—4862—194,5—4,0

7043 KRELLA 1198 ЭСНF

Hõreda sovh., Rapla raj.
Sünd. 16. V 1956 oma karjas.
Elk. 5 a. 8 k. 500 kg, välimik 77,5 p., klass I. RTR 27. II 1962.

1959. 1—2128—83,8—3,94
1960. 2—3062—116,4—3,80
1961. 3—3167—94,7—3,00

EMA Rellu 889 ЭСНF 1164
1954. 2—4297—174,4—4,06
ISA Popi ЭСНF 345
IE Juuli 55 ЭСНF 759—28009
1949. 2—4187—157,2—3,75

7045 NR. 299 **ЭСНF**

Saida sovh., Harju raj.
Sünd. 27. VII 1958 oma karjas.
Elk. 3 a. 8 k. 509 kg, välimik 76,5 p., klass I. RTR 15. III 1962.

1960. 1—2953—111,9—3,79

EMA Lilles 251, emk. pt.
EI Pilu 188 ЭСНF 395
EE Kai 181 ЭСНF 3827
1959. 6—4416—166,3—3,77

1962. 2—3122—115,7—3,71

ISA Ergo 970, emk. pt.
II Pilu ЭСНF 395
IE Aare 182 ЭСНFМ 2322
1956. 5—4262—161,9—3,80

7047 KARIN 558 **ЭСНF**

Saida sovh., Harju raj.
Sünd. 26. III 1952 oma karjas.
Elk. 10 a. 555 kg, välimik 77,5 p., klass I. RTR 15. III 1962.

1955. 1—2662—95,2—3,58
1956. 2—2393—88,3—3,69
1957. 3—3383—127,1—3,76
1958. 4—3357—122,9—3,66

EMA Juta 12, emk. pt.
1952/53. 3903—134,0—3,44
EI Prints H 4710
EE Kite 79, emk. pt.
1951/52. 5708—194,1—3,40

1959. 5—3948—143,7—3,64
1960. 6—3681—137,0—3,72
1961. 7—2542—90,4—3,56

ISA Kõu-Kiuru, emk. IV põlvk.
II Tõll H 4623
IE Miia HS 24514, III põlvk.
1945/46. 1178—47,0—3,78

7049 UUSI 611 **ЭСНF**

Saida sovh., Harju raj.
Sünd. 11. XI 1952 oma karjas.
Elk. 9 a. 4 k. 619 kg, välimik 75,5 p., klass I. RTR 15. III 1962.

1956. 1—1886—76,3—4,05
1957. 2—2850—101,7—3,57
1958. 3—2745—114,5—4,17

EMA Puga 78 ЭСНF 101—27265
1952/53. 5380—211,0—3,92

1959. 4—2315—93,9—4,06
1960. 5—3723—149,1—4,01
1961. 6—2525—86,9—3,44

ISA Aadu H 4711
IE Nr. 193 H 19562
1938/39. 4951—205,5—4,42

7051 NR. 643 **ЭСНF**

Saida sovh., Harju raj.
Sünd. 24. X 1956 oma karjas.
Elk. 5 a. 5 k. 544 kg, välimik 79,5 p., klass I. RTR 16. III 1962.

1959. 1—3203—114,4—3,57
1960. 2—3469—132,4—3,82

EMA Kaisa 418 ЭСНF 6453
1956/57. 1—3349—137,8—4,12

1961. 3—3013—121,6—4,04

ISA Kristjan ЭСНF 758
IE Milla 195 ЭСНF 935—28185
1950/51. 3—5059—192,2—3,80

7053 NR. 654 **ЭСНF**

Saida sovh., Harju raj.
Sünd. 16. IX 1957 oma karjas.
Elk. 4 a. 6 k. 477 kg, välimik 76,5 p., klass I. RTR 16. III 1962.

1960. 1—3323—125,4—3,77
1961. 2—2952—105,4—3,57

EMA Leedik 612 ЭСНF 5195
1959/60. 4—4044—161,7—4,00

ISA Asko ЭСНF 759
IE Velli 565 H 25675
1950/51. 8—6132—226,9—3,70

7055 NR. 264 **ЭСНF**

Saida sovh., Harju raj.
Sünd. 19. IX 1956 oma karjas.
Elk. 5 a. 6 k. 555 kg, välimik 75,5 p., klass I. RTR 16. III 1962.

1959. 1—2548—103,2—4,05
1960. 2—3610—139,9—3,88
1961. 3—3151—130,2—4,13

EMA Ester 527 ЭСНF 3863
1958/59. 4—3748—147,4—3,93

ISA Kalle 294 ЭСНF 397
IE Maru 58 H 26257
1953. 5174—206,9—4,00

7057 AIMA 478 **ЭСНF**

Saida sovh., Harju raj.
Sünd. 25. I 1956 oma karjas.
Elk. 6 a. 2 k. 529 kg, välimik 77,0 p., klass I. RTR 16. III 1962.

1959. 1—3180—116,2—3,65
1960. 2—3725—140,4—3,77
1961. 3—2574—99,7—3,87

EMA Uga 336 ЭСНF 3911
1958/59. 6—4450—173,8—3,91

ISA Kalle ЭСНF 397
IE Maru 58 H 26257
1953. 5174—206,9—4,00

7059 LAABI 233 **ЭСНF**

Saida sovh., Harju raj.
Sünd. 8. IV 1955 oma karjas.
Elk. 6 a. 11 k. 597 kg, välimik 78,0 p., klass I. RTR 16. III 1962.

1957. 1—3369—114,4—3,40
1958. 2—4798—167,9—3,50
1959. 3—4602—160,9—3,50
1960. 4—4703—174,6—3,71
1961. 5—4307—173,2—4,02

EMA Mustik ЭСНF 2645
1956/57. 6—5861—232,1—3,96

ISA Pilu ЭСНF 395
IE Tore 326 ЭСНF 723—27957
1951. 4—5878—230,4—3,92

7061 VIIU 805/299 **ƏCHF**

Saida sovh., Harju raj.
Sünd. 10. V 1957 oma karjas.
Elk. 4 a. 10 k. 549 kg, välimik 77,0 p., klass I. RTR 16. III 1962.

1960. 1—2884—113,3—3,93
1961. 2—1484—47,3—3,19

EMA Roosa 200 ƏCHF 3839
1954/55. 2—3147—121,7—3,87
ISA Pilu ƏCHF 395
IE Tore 326 ƏCHF 723—27957
1951. 4—5878—230,4—3,92

7063 TILLU 725 **ƏCHF**

Saida sovh., Harju raj.
Sünd. 27. VIII 1957 oma karjas.
Elk. 4 a. 7 k. 503 kg, välimik 75,0 p., klass I. RTR 16. III 1962.

1960. 1—3057—113,9—3,73
1961. 2—2542—82,5—3,25

EMA Kaunike 209, emk. pt.
1956/57. 4—3850—141,1—3,66
EI Tõll H 4623
EE Lehvi 80 ƏCHF 689—27913
1952/53. 4563—167,2—3,67
ISA Pilu ƏCHF 395
IE Tore 326 ƏCHF 723—27957
1951. 4—5878—230,4—3,92

7065 NR. 287 **ƏCHF**

Saida sovh., Harju raj.
Sünd. 17. V 1957 oma karjas.
Elk. 4 a. 10 k. 526 kg, välimik 80,0 p., klass I. RTR 16. III 1962.

1960. 1—3239—122,7—3,79
1961. 2—3285—128,1—3,90

EMA Kello 351, emk. pt.
1956/57. 3—3816—137,0—3,59
EI Kõu-Kiuru, emk. IV põlvk.
EE Mustik ƏCHF 2645
1956/57. 6—5861—232,1—3,96
EII Tõll H 4623
EIE Miia HS 24514, III põlvk.
1945/46. 1178—47,0—3,78
ISA Pergel ƏCHF 396
IE Biiga 286 H 24865
1950/51. 4—6058—239,3—3,95

7067 ALGE 261 **ƏCHF**

Saida sovh., Harju raj.
Sünd. 2. I 1956 oma karjas.
Elk. 6 a. 2 k. 572 kg, välimik 78,5 p., klass I. RTR 16. III 1962.

1959. 1—3218—128,5—3,99
1960. 2—4174—162,0—3,88
1961. 3—3629—126,0—3,47
1962. 4—2646—99,0—3,74

EMA Nõõmu 318 ƏCHF 3815
1956/57. 3—4176—161,9—3,88
ISA Pergel 216 ƏCHF 396
IE Biiga 286 H 24865
1950/51. 4—6058—239,3—3,95

7069 UUGA 244/868 **ƏCHF**

Saida sovh., Harju raj.
Sünd. 22. XI 1955 oma karjas.
Elk. 6 a. 4 k. 599 kg, välimik 80,0 p., klass I. RTR 16. III 1962.

1958. 1—1861—70,2—3,77
1959. 2—3070—111,0—3,62
1960. 3—3696—144,2—3,90
1961. 4—3018—114,3—3,79
1962. 5—2837—108,5—3,83

EMA Mullik 305 ƏCHF 3895
1954/55. 2—4340—164,9—3,80
ISA Pergel ƏCHF 396
IE Biiga 286 H 24865
1950/51. 4—6058—239,3—3,95

7071 TIBU 632 **ƏCHF**

Saida sovh., Harju raj.
Sünd. 5. X 1954 oma karjas.
Elk. 7 a. 5 k. 580 kg, välimik 76,0 p., klass I. RTR 16. III 1962.

1958. 1—2160—79,5—3,68
1959. 2—2455—90,8—3,70
1960. 3—3476—131,0—3,77
1961. 4—2302—82,1—3,57

EMA Tuike 382 ƏCHFM 2390,
IV põlvk.
1954/55. 1—3166—116,9—3,69
ISA Pergel ƏCHF 396
IE Biiga 286 H 24865
1950/51. 4—6058—239,3—3,95

7073 TEEBE 514 **ƏCHF**

Valingu kolh., Harju raj.
Sünd. 25. III 1956 oma karjas.
Elk. 6 a. 507 kg, välimik 76,0 p., klass I. RTR 27. III 1962.

1960. 1—3608—142,2—3,95
1961. 2—3637—122,1—3,36

EMA Tipsi 63, emk. pt.
1958/59. 8—3304—123,5—3,74
EI Roland H 4621
EE Tiiu 60, emk. IV põlvk.
ISA Luuri ƏCHF 336
IE Kalli 186 H 26833
1950/51. 4097—151,6—3,70

7075 TANJA 165 **ƏCHF**

Harku-Järve sovh., Harju raj.
Sünd. 15. IV 1956 oma karjas.
Elk. 6 a. 558 kg, välimik 77,5 p., klass I. RTR 25. IV 1962.

1959/60. 1—3283—135,6—4,13
1960/61. 2—3799—139,1—3,66

EMA Arin 15 ƏCHF 4487
1958. 3—3954—151,9—3,84
ISA Andres ƏCHF 326
IE Helde 234 ƏCHF 1663
1951/52. 1—5616—214,8—3,82

7077 SAILI 23/33 ЭСНF

Harku-Järve sovh., Harju raj.
Sünd. 11. VII 1948 oma karjas.
Elk. 13 a. 9 k. 500 kg, välimik 75,5 p., klass I. RTR 18. IV 1962.

1956. 6—3185—120,3—3,78
1957. 7—3839—145,3—3,78
1958. 8—3349—120,0—3,58
1959. 9—4148—155,8—3,76
1960. 10—3450—117,7—3,41
1961. 11—2095—81,7—3,90

EMA Berta, emk. pt.
1947/48. 2964—95,6—3,23
EI Tõnu H 3708
EE Baby H 22861
1939/40. 3735—124,9—3,34
ISA Sangar H 4525
IE Pritu H 22155
1940/41. 3—5015—189,8—3,78

7079 ALGE 200 ЭСНF

Harku-Järve sovh., Harju raj.
Sünd. 30. IV 1957 oma karjas.
Elk. 5 a. 539 kg, välimik 76,5 p., klass I. RTR 18. IV 1962.

1960. 1—3439—131,9—3,84
1961. 2—2139—75,6—3,53

EMA Apsi 27, emk. pt.
1957/58. 2—3510—128,8—3,7
EI Ants 12, emk. pt.
EE Epsi 5, emk. IV põlvk.
1953. 4—2254—83,4—3,70
ISA Andres ЭСНF 326
IE Helde 234 ЭСНF 1663
1951/52. 1—5616—214,8—3,82

7081 PÄRJA 47/139 ЭСНF

Harku-Järve sovh., Harju raj.
Sünd. 6. III 1955 oma karjas.
Elk. 7 a. 1 k. 520 kg, välimik 76,0 p., klass I. RTR 25. IV 1962.

1958. 1—3507—123,7—3,53
1959. 2—3659—138,7—3,79
1960. 3—3369—131,2—3,89
1961. 4—4206—152,1—3,62

EMA Silvi 24, emk. pt.
1953. 4—3127—109,4—3,50
EI Sangar H 4525
EE Milvi ЭСНF 473—27687
1947/48. 3858—137,6—3,57
ISA Andres ЭСНF 326
IE Helde 234 ЭСНF 1663
1951/52. 1—5616—214,8—3,82

7083 ELBE 41 ЭСНF

Purila sovh., Rapla raj.
Sünd. 21. V 1958 oma karjas.
Elk. 3 a. 9 k. 468 kg, välimik 79,0 p., klass I. RTR 14. III 1962.

1960. 1—2843—119,5—4,20
1961. 2—2710—105,6—3,89

EMA Endi 561, emk. pt.
1959. 1—2413—89,9—3,7
EI Boodo ЭСНF 239
EE Loola 89, emk. pt.
1956/57. 3—3721—135,3—3,6
ISA Naljart ЭСНF 937
IE Laani ЭСНF 1799
1953. 2—5418—222,7—4,11

7085 ELDU 747 **ЭСНF**

Purila sovh., Rapla raj.
Sünd. 24. XI 1957 oma karjas.
Elk. 4 a. 4 k. 587 kg, välimik 81,5 p., klass I. RTR 14. III 1962.

1960. 1—2761—115,8—4,19
1961. 2—3062—126,0—4,11

EMA Murel 58, emk. pt.
1959. 2—2634—107,6—4,08
EI Lindus ЭСНF 29—4754
EE Tulik 58 ЭСНF 1979
1950/51. 3—5094—193,6—3,8
ISA Naljart ЭСНF 937
IE Laani ЭСНF 1799
1953. 2—5418—222,7—4,11

7087 BOEVAJA 750

Purila sovh., Rapla raj.
Sünd. 24. XI 1957 oma karjas.
Elk. 4 a. 4 k. 509 kg, välimik 75,0 p., klass I. RTR 14. III 1962.

1960. 1—3172—127,2—4,01
1961. 2—1913—76,1—3,97

EMA Lauk 655 ЭСНF 5829
1959/60. 3—4904—192,4—3,92
ISA Naljart ЭСНF 937
IE Laani ЭСНF 1799
1953. 2—5418—222,7—4,11

7089 ALGE 776/376 **ЭСНF**

Purila sovh., Rapla raj.
Sünd. 8. II 1958 oma karjas.
Elk. 4 a. 1 k. 495 kg, välimik 80,0 p., klass I. RTR 14. III 1962.

1960. 1—2687—114,1—4,25
1961. 2—2516—96,4—3,83

EMA Tita 401, emk. pt.
EI Boodo ЭСНF 239
EE Juhti 118 ЭСНF 2003
1951/52. 1—4776—181,5—3,8
ISA Naljart ЭСНF 937
IE Laani ЭСНF 1799
1953. 2—5418—222,7—4,11

7091 Änge 42 **ЭСНF**

Purila sovh., Rapla raj.
Sünd. 25. V 1958 oma karjas.
Elk. 3 a. 9 k. 468 kg, välimik 79,0 p., klass I. RTR 14. III 1962.

1960/61. 1—2679—111,2—4,15
1961/62. 2—2801—108,2—3,86

EMA Sähmi 562, emk. pt.
1959. 2—2725—111,0—4,07
EI Boodo ЭСНF 239
EE Ita 159 ЭСНF 3205
1952/53. 1—4657—172,3—3,70
ISA Naljart ЭСНF 937
IE Laani ЭСНF 1799
1953. 2—5418—222,7—4,11

7093 PÜHIK 546 ƏCHF

Purila sovh., Rapla raj.
Sünd. 12. IV 1955 oma karjas.
Elk. 6 a. 11 k. 563 kg, välimik 81,5 p., klass I. RTR 14. III 1962.

1957/58. 1—2768—93,9—3,39
1956. 2—4790—168,0—3,51
1960. 3—4494—171,5—3,82
1961/62. 4—4994—169,8—3,40

EMA Ese 78 ƏCHF 1983
1951/52. 2—3265—130,6—4,0
ISA Lindus ƏCHF 29—4754
IE Rubiin H 20242
1940/41. 6327—244,9—3,88

7095 FLEKSI 755/355 ƏCHF

Purila sovh., Rapla raj.
Sünd. 20. XII 1957 oma karjas.
Elk. 4 a. 3 k. 503 kg, välimik 77,0 p., klass I. RTR 14. III 1962.

1960. 1—3542—142,7—4,03
1961. 2—3769—138,8—3,68

EMA Nipsi 919, emk. pt.
1959. 2—3056—118,0—3,86
EI Priidu ƏCHF 240
EE Mulla 207 ƏCHF 1135—28433
1951/52. 2—4176—169,4—4,06
ISA Naljart ƏCHF 937
IE Laani ƏCHF 1799
1953. 2—5418—222,7—4,11

7097 PONNA 1 ƏCHF

Purila sovh., Rapla raj.
Sünd. 4. IV 1958 oma karjas.
Elk. 3 a. 11 k. 486 kg, välimik 79,0 p., klass I. RTR 14. III 1962.

1960/61. 1—2788—115,9—4,16

EMA Kida 225/54 ƏCHF 6533
1959/60. 6—4486—177,0—3,94
ISA Jürka ƏCHF 684
IE Malve 448 ƏCHF 1843
1952. 1—4782—186,5—3,90

7099 SÄDE 559 ƏCHF

Purila sovh., Rapla raj.
Sünd. 21. II 1956 oma karjas.
Elk. 6 a. 526 kg, välimik 79,5 p., klass eliit. RTR 14. III 1962.

1958. 1—2246—87,5—3,90
1959/60. 2—5040—190,2—3,77
1962. 3—5119—191,3—3,73

EMA Laura 68, emk. pt.
1959. 4—3351—126,4—3,77
EI Lindus ƏCHF 29—4754
EE Järvik 68, emk. pt.
4—3802—148,3—3,9
EEI Peeter H 4403
EEE Viia H 26355
1949/50. 9—4578—120—3,8
ISA Jürka ƏCHF 684
IE Malve 448 ƏCHF 1843
1952. 1—4782—186,5—3,90

7101 LONDU 587 **ƏCHF**

Purila sovh., Rapla raj.
Sünd. 21. IV 1956 oma karjas.
Elk. 5 a. 10 k. 553 kg, välimik 83,0 p., klass I. RTR 14. III 1962.

1958. 1—1893—90,6—4—78
1960. 2—3907—147,0—3,76
1961. 3—3925—143,6—3,66

EMA Mura 164, emk. pt.
1959/60. 5—4853—178,0—3,67
EI Virk ƏCHF 308
EE Kanne 164 ƏCHFM 1960, IV põlvk.
1958/59. 6—5764—217,9—3,78
ISA Jürka ƏCHF 684
IE Malve 448 ƏCHF 1843
1952. 2—4782—186,5—3,90

7103 ÕISI 87 **ƏCHF**

Purila sovh., Rapla raj.
Sünd. 2. XI 1958 oma karjas.
Elk. 3 a. 4 k. 544 kg, välimik 79,5 p., klass I. RTR 14. III 1962.

1961. 1—3143—121,2—3,86

EMA Nilla 316 ƏCHFM 4270, IV põlvk.
1960. 4—5414—211,4—3,90
ISA Jürka ƏCHF 684
IE Malve 448 ƏCHF 1843
1952. 1—4782—186,5—3,90

7105 LUSTRA 628 **ƏCHF**

Purila sovh., Rapla raj.
Sünd. 1. VII 1956 oma karjas.
Elk. 5 a. 8 k. 502 kg, välimik 78,5 p., klass I. RTR 14. III 1962.

1959. 1—2895—104,2—3,60
1960. 2—3284—122,1—3,72

EMA Metsi 75, emk. pt.
1957. 3—2450—85,8—3,5
EI Laskur ƏCHF 200
EE Hoia 75, emk. pt.
ISA Jürka ƏCHF 684
IE Malve 448 ƏCHF 1843
1952. 1—4782—186,5—3,90

7107 SUIMI 634 **ƏCHF**

Purila sovh., Rapla raj.
Sünd. 8. VIII 1956 oma karjas.
Elk. 5 a. 8 k. 527 kg, välimik 78,0 p., klass I. RTR 14. III 1962.

1959/60. 1—3319—124,0—3,74
1961/62. 2—2757—110,5—4,00

EMA Lehik 137, emk. IV põlvk.
1955/56. 2—3012—110,0—3,65
EI Lars H 4639
EE Koidik 137, emk. III põlvk.
7—4592—165,3—3,6
ISA Jürka ƏCHF 684
IE Malve 448 ƏCHF 1843
1952. 1—4782—186,5—3,90

7109 REESI 888 ƏCHF

Purila sovh., Rapla raj.
Sünd. 13. III 1954 oma karjas.
Elk. 7 a. 502 kg, välimik 78,5 p., klass I. RTR 14. III 1962.

1957/58. 1—2947—104,3—3,54
1959. 2—4394—154,8—3,52
1960. 3—4254—158,0—3,71
1961/62. 4—4582—173,3—3,76

EMA Kullake 211, emk. IV põlvk.
1952/53. 4—4652—169,2—3,64
EI Võit H 3815
EE Nr. 155 HS 24500, III põlvk.
1951. 7—5145—148,1—2,88
ISA Vahur ƏCHF 238
IE Kaula, emk. pt.
1949. 1—3099—114,6—3,7

7111 NAIMA 188 ƏCHF

Purila sovh., Rapla raj.
Sünd. 16. VI 1953 oma karjas.
Elk. 8 a. 9 k. 621 kg, välimik 81,0 p., klass I. RTR 14. III 1962.

1956. 1—2510—90,0—3,58
1957/58. 2—3660—128,9—3,52
1959. 3—5110—164,8—3,23
1960. 4—4309—168,3—3,91
1961/62. 5—3700—125,9—3,40

EMA Tiina 229, emk. pt.
1953. 4—3950—152,7—3,87
EI Niilor, emk. pt.
EE Tiiu, emk. pt.
1945/46. 3061—117,8—3,85
ISA Vahur ƏCHF 238
IE Kaula, emk. pt.
1949. 1—3099—114,6—3,7

7113 RISTIK 762/362 ƏCHF

Purila sovh., Rapla raj.
Sünd. 20. XII 1957 oma karjas.
Elk. 4 a. 3 k. 472 kg, välimik 78,0 p., klass I. RTR 14. III 1962.

1960. 1—3156—117,2—3,71
1961. 2—3554—138,4—3,89

EMA Pühik 546 ƏCHF 7093
1960/61. 3—4494—171,5—3,82
ISA Naljart ƏCHF 937
IE Laani ƏCHF 1799
1953. 2—5418—222,7—4,11

7115 TUTI 398 ƏCHF

Purila sovh., Rapla raj.
Sünd. 1. VI 1954 oma karjas.
Elk. 7 a. 8 k. 509 kg, välimik 80,0 p., klass I. RTR 14. III 1962.

1957. 1—2241—82,1—3,66
1958. 2—2921—114,8—3,93
1959. 3—3957—132,8—3,36
1960. 4—3916—153,7—3,92
1961. 5—3641—128,2—3,52

EMA Maasi 56, emk. pt.
1951. 3—5829—205,1—3,52
EI Jüri, emk. pt.
EE Linda, emk. pt.
EEI Landrat H 2899
ISA Lindus ƏCHF 29—4754
IE Rubiin H 20242
1940/41. 4—6327—244,9—3,88

7117 REEDIK 743/343 ЭСНF

Purila sovh., Rapla raj.
Sünd. 26. IX 1957 oma karjas.
Elk. 4 a. 5 k. 504 kg, välimik 78,5 p., klass I. RTR 14. III 1962.

1960. 1—3297—128,6—3,90
1961/62. 2—4212—186,8—4,05

EMA Nellik 42, emk. pt.
1959. 2—3948—143,9—3,64
EI Lindus ЭСНF 29—4754
EE Tähik 42 ЭСНF 595—27813
1951. 4—4162—158,2—3,8
ISA Boodo ЭСНF 239
IE Liidi 79 ЭСНF 761—28011
1950. 2—5752—216,3—3,76

7119 BRAAVE 738 ЭСНF

Purila sovh., Rapla raj.
Sünd. 27. VIII 1957 oma karjas.
Elk. 4 a. 6 k. 648 kg, välimik 80,0 p., klass I. RTR 14. III 1962.

1960/61. 1—3728—141,7—3,80

EMA Nelli 363, emk. pt.
1958/59. 2—3540—135,0—3,81
EI Lindus ЭСНF 29—4754
EE Pühik 27 H 24781
1951/53. 6162—232,9—3,78
ISA Boodo ЭСНF 239
IE Liidi 79 ЭСНF 761—28011
1950. 2—5752—216,3—3,76

7121 TRIINU 550 ЭСНF

Purila sovh., Rapla raj.
Sünd. 29. IV 1954 oma karjas.
Elk. 7 a. 10 k. 513 kg, välimik 78,0 p., klass I. RTR 14. III 1962.

1958/59. 1—1520—58,5—3,85
1960. 2—2985—116,6—3,91
1961. 3—3428—123,5—3,60

EMA Tähvi 210 ЭСНF 1167
1952. 4—4667—177,3—3,80
ISA Pärt ЭСНF 182
IE Nr. 32 ЭСНF 495—27709
1947/48. 1—2581—109,2—4,23

7123 NUPU 955/425 ЭСНF

Purila sovh., Rapla raj.
Sünd. 5. V 1954 oma karjas.
Elk. 7 a. 10 k. 567 kg, välimik 79,0 p., klass I. RTR 14. III 1962.

1957. 1—3439—118,2—3,44
1959. 2—4238—156,3—3,69
1960. 3—3886—145,3—3,74
1961. 4—3735—135,1—3,62

EMA Teeta 255 ЭСНF 1677
1952/53. 2—3914—149,2—3,81
ISA Priidu ЭСНF 240
IE Brave 268 H 24855
1951. 4—6280—269,4—4,29

7125 KAUNIKE 12 ЭСНF

Purila sovh., Rapla raj.
Sünd. 15. IV 1956 oma karjas.
Elk. 5 a. 11 k. 579 kg, välimik 80,0 p., klass I. RTR 14. III 1962.

1958. 1—3854—167,6—4,35

EMA Oie, emk. pt.
EI Atlee, emk. pt.
EE Kluuno, emk. pt.
EII Atleet H 4258
EIE Alli, emk. pt.
EEI Paulus H 3603
EEE Nr. 229 H 19264
1937/38. 2—3103—114,1—3,68

1960. 3—4442—167,1—3,76
1961. 4—2780—102,4—3,68

ISA Naisur ЭСНF 554
IE Nöörits ЭСНF 1703
1952/53. 2—4561—193,9—4,25

7127 MAARI 1627 ЭСНF

Mitšurini-nim. kolh., Harju raj.
Sünd. 2. VI 1957 oma karjas.
Elk. 4 a. 10 k. 467 kg, välimik 75,0 p., klass I. RTR 27. III 1962.

1959/60. 1—3284—114,8—3,50

EMA Maara 117 ЭСНF 4585
1957/58. 8—4292—159,4—3,72

1961. 2—3371—126,5—3,75

ISA Voik ЭСНF 642
IE Kaari 148, emk. IV põlvk.
1953. 6551—242,4—3,7

7129 TALMA 1366 ЭСНF

Mitšurini-nim. kolh., Harju raj.
Sünd. 9. V 1956 oma karjas.
Elk. 5 a. 11 k. 505 kg, välimik 75,0 p., klass I. RTR 27. III 1962.

1958/59. 1—2960—107,5—3,63
1960. 2—3576—142,2—3,98
EMA Tulbi 127 ЭСНF 4481
1959/60. 8—4017—149,4—3,72

1961. 3—2843—120,8—4,25

ISA Mats ЭСНF 211
IE Maia H 24461
1946/47. 5267—226,9—4,31

7131 KAUNIK 1892 ЭСНF

Mitšurini-nim. kolh., Harju raj.
Sünd. 26. VI 1958 oma karjas.
Elk. 3 a. 9 k. 486 kg, välimik 70,5 p., klass I. RTR 27. III 1962.

1960. 1—2700—101,4—3,76

EMA Kaili 825 ЭСНF 6137
1958/59. 3—3462—145,4—4,20

1961. 2—2568—98,7—3,84

ISA Leek ЭСНF 212
IE Lehik ЭСНF 327—27541
1953. 6—6178—236,5—3,83

7133 LELLU 1597 ЭСНF

Mitšurini-nim. kolh., Harju raj.
Sünd. 9. IV 1957 oma karjas.
Elk. 5 a. 463 kg, välimik 74,0 p., klass I. RTR 27. III 1962.

1959. 1—2909—107,2—3,69
1960/61. 2—3853—150,5—3,91
1962. 3—3015—114,2—3,79

EMA Lulli 281 ЭСНF 6123
1958/59. 4—4034—150,8—3,74
ISA Leek ЭСНF 212
IE Lehik ЭСНF 327—27541
1953. 6—6178—236,5—3,83

7135 TAAGI 1610 ЭСНF

Mitšurini-nim. kolh., Harju raj.
Sünd. 15. V 1957 oma karjas.
Elk. 4 a. 10 k. 463 kg, välimik 74,5 p., klass I. RTR 27. III 1962.

1959. 1—3349—136,7—4,08
1961. 2—3105—108,1—3,48

EMA Taagi 591, emk. pt.
1956/57. 2—2198—87,8—3,99
EI Mats ЭСНF 211
EE Taki 36, emk. pt.
1952/53. 2—2380—88,1—3,70
ISA Kaur ЭСНF 319
IE Lulli 84 HS 23942, III põlvk.
1947/48. 4080—167,5—4,11

7137 LIISU 1359 ЭСНF

Mitšurini-nim. kolh., Harju raj.
Sünd. 3. V 1956 oma karjas.
Elk. 5 a. 11 k. 516 kg, välimik 73,0 p., klass I. RTR 27. III 1962.

1958/59. 1—2693—106,5—3,95
1960/61. 2—3414—128,3—3,76
1961/62. 3—3255—115,8—3,56

EMA Lollik 221, emk. pt.
1960/61. 8—3941—127,1—3,23
EI Tõllu, emk. pt.
EE Leedi H 22307
1939/40. 1—2828—107,2—3,79
EII Tõll H 4014
EIE Mare HS 22908, IV põlvk.
1942/43. 1—3613—122,7—3,40
ISA Voik ЭСНF 642
IE Kaari 148, emk. IV põlvk.
1953. 6551—242,4—3,7

7139 LAULU 930 ЭСНF

Mitšurini-nim. kolh., Harju raj.
Sünd. 21. IV 1954 oma karjas.
Elk. 7 a. 11 k. 553 kg, välimik 78,0 p., klass I. RTR 7. III 1962.

1957/58. 1—2185—86,3—3,95
1959. 2—3771—137,4—3,64
1959/60. 3—3967—151,3—3,81
1960/61. 4—3737—142,4—3,81
1961/62. 5—2792—101,4—3,63

EMA Lemmik 327, emk. pt.
1958/59. 5—3865—135,3—3,50
EI Poiss, emk. pt.
EE Pilvik 107, emk. pt.
1950. 9—2110—75,9—3,6
ISA Leek ЭСНF 212
IE Lehik ЭСНF 327—27541
1953. 6—6178—236,5—3,83

7141 ÕLLIK 1147 ЭСНF

Mitšurini-nim. kolh., Harju raj.
Sünd. 11. IV 1955 oma karjas.
Elk. 6 a. 11 k. 500 kg, välimik 76,0 p., klass I. RTR 7. III 1962.

1958. 2—2723—96,4—3,54
1959. 3—3112—122,8—3,95
1960. 4—3424—131,7—3,85
1961. 5—3370—109,3—3,24

EMA Õunik 354, emk. pt.
1956. 3—3027—99,9—3,30
EI Peedu ЭСНF 170—4900
EE Õnnik, emk. pt.
EEI Pahur H 1741
EEE Suvik H 20302
1939/40. 6766—274—4,1
ISA Leek ЭСНF 212
IE Lehik ЭСНF 327—27541
1953. 6—6178—236,5—3,83

7143 VIIRU 1391 ЭСНF

Mitšurini-nim. kolh., Harju raj.
Sünd. 2. VI 1956 oma karjas.
Elk. 5 a. 9 k. 500 kg, välimik 73,5 p., klass I. RTR 7. III 1962.

1959/60. 1—2758—105,7—3,83
1960/61. 2—3001—120,5—4,02
1961/62. 3—2472—93,0—3,76

EMA Viiri 313, emk. IV põlvk.
1954/55. 2—3057—100,9—3,30
EI Tõllu, emk. pt.
EE Kildi, emk. III põlvk.
EII Tõll H 4014
EIE Mare HS 22908, IV põlvk.
1942/43. 1—3613—122,7—3,40
ISA Leek ЭСНF 212
IE Lehik ЭСНF 327—27541
1953. 6—6178—236,5—3,83

7145 SORKA 2258 ЭСНF

Mitšurini-nim. kolh., Harju raj.
Sünd. 1955 Harju raj.
Elk. 7 a. 516 kg, välimik 81,5 p., klass I. RTR 7. III 1962.

1960. 2—4153—161,1—3,88
1961. 3—3913—144,9—3,70
1962. 4—3807—143,2—3,76

EMA Lilli, emk. pt.
EI Tiitus-Jumbo H 4570
EE Aika ЭСНF 1679
1949. 7—7019—295,6—4,21
ISA Kutt ЭСНF 688
IE Eelik ЭСНF 1507
1956/57. 6—4892—196,3—4,01

7147 PETI 1387 ЭСНF

Mitšurini-nim. kolh., Harju raj.
Sünd. 29. V 1956 oma karjas.
Elk. 5 a. 9 k. 518 kg, välimik 73,0 p., klass I. RTR 7. III 1962.

1959. 1—2595—98,7—3,80
1960. 2—2891—117,5—4,06
1961. 3—2534—100,1—3,95
1962. 4—3315—128,0—3,86

EMA Preili 270, emk. pt.
1956/57. 4—3692—132,2—3,58
EI Tõllu, emk. pt.
EE Kata 49, emk. IV põlvk.
1951. 7—1650—56,1—3,40
EII Tõll H 4014
EIE Mare HS 22908, IV põlvk.
1942/43. 1—3613—122,7—3,40
ISA Patu, emk. pt.
IE Mirdi 75, emk. pt.
1948. 2—1902—64,4—3,39

7149 MINNI 1404 ЭСНF

Mitšurini-nim. kolh., Harju raj.
Sünd. 15. VI 1956 oma karjas.
Elk. 5 a. 9 k. 500 kg, välimik 77,5 p., klass I. RTR 7. III 1962.

1959. 1—2793—95,8—3,43
1960. 2—3145—122,1—3,88
1961/62. 3—3491—117,3—3,36

EMA Maagi 363 ЭСНFM 3022, IV põlvk.
1958/59. 5—3815—143,2—3,75
ISA Voik ЭСНF 642
IE Kaari 148, emk. IV põlvk.
1953. 6551—242,4—3,7

7151 KENA 1378 ЭСНF

Mitšurini-nim. kolh., Harju raj.
Sünd. 22. V 1956 oma karjas.
Elk. 5 a. 9 k. 548 kg, välimik 78,5 p., klass I. RTR 7. III 1962.

1959. 1—2451—95,3—3,89
1960. 2—3094—121,4—3,92
1961. 3—3410—122,1—3,29

EMA Kaunik 86, emk. pt.
1951. 4—2575—95,3—3,70
EI Esku H 4163
EE Kulle, emk. pt.
1945/46. 1—3121—121,7—3,90
EEI Rui H 3601
EEE Tärna H 24469
1942/43. 3066—120,3—3,92
ISA Leek ЭСНF 212
IE Lehik ЭСНF 327—27541
1953. 6—6178—236,5—3,83

7153 TUULIK 1179 ЭСНF

Mitšurini-nim. kolh., Harju raj.
Sünd. 16. IV 1955 oma karjas.
Elk. 6 a. 11 k. 552 kg, välimik 74,5 p., klass I. RTR 7. III 1962.

1957/58. 1—2995—104,0—3,47
1958/59. 2—3515—133,2—3,79
1959/60. 3—3756—129,1—3,44
1960/61. 4—3364—121,6—3,61
1961/62. 5—3342—108,0—3,23

EMA Täpe 372 ЭСНFM 4588, IV põlvk.
1960. 7—3404—126,5—3,72
ISA Armu ЭСНF 323
IE Kai 96 ЭСНF 1233
1949/50. 1—5073—208,0—4,1

7155 MADE 1666 ЭСНF

Mitšurini-nim. kolh., Harju raj.
Sünd. 5. VIII 1957 oma karjas.
Elk. 4 a. 7 k. 514 kg, välimik 74,5 p., klass I. RTR 7. III 1962.

1959/60. 1—3088—125,1—4,05
1960. 2—2675—93,7—3,50
1961/62. 3—2727—96,5—3,54

EMA Meesi 807 ЭСНFM 2922, IV põlvk.
1957/58. 2—2835—111,9—3,94
ISA Marko ЭСНF 641
IE Piimik 116 ЭСНF 2547
1953. 1—3822—141,4—3,7

7157 MAASI 2254 ЭСНF

Mitšurini-nim. kolh., Harju raj.
Sünd. 23. VII 1957 oma karjas.
Elk. 4 a. 7 k. 500 kg, välimik 75,0 p., klass eliit. RTR 7. III 1962.

1959. 1—4397—182,2—4,14
1960. 2—2794—117,6—4,21
1961. 3—3264—127,2—3,90

EMA Kanni, emk. pt. 3960—154,8—3,91
EI Loit ЭСНF 567
EE Lusti, emk. pt. 1949. 2876—106,4—3,70
EEI Prints H 4538
EEE Lemmik H 24751 1942/43. 2—2858—105,1—3,68
ISA Pajats ЭСНF 529
IE Nuku ЭСНF 1885 1954. 2—5347—201,4—3,80

7159 KAUNIS 1703 ЭСНF

Mitšurini-nim. kolh., Harju raj.
Sünd. 17. XI 1957 oma karjas.
Elk. 4 a. 4 k. 508 kg, välimik 73,5 p., klass I. RTR 7. III 1962.

1960. 1—2899—111,9—3,86
1961. 2—2795—99,5—3,56
1962. 3—2946—95,9—3,26

EMA Koidik 1067 ЭСНF 6155 1958/59. 2—3844—150,3—3,91
ISA Saks 838, emk. pt.
II Peedu ЭСНF 170—4900
IE Palli 309, emk. IV põlvk. 1957. 4—4333—151,8—3,50

7161 VAASA 1571 ЭСНF

Kehtna kolh., Rapla raj.
Sünd. 24. IV 1955 oma karjas.
Elk. 6 a. 11 k. 513 kg, välimik 73,0 p., klass I. RTR 27. III 1962.

1958. 1—3113—112,4—3,61
1959. 2—3781—123,6—3,27
1960. 3—3969—147,6—3,72
1961. 4—4485—146,0—3,26

EMA Virku 439, emk. IV põlvk. 1957. 5—3399—112,8—3,32
EI Piitre H 4132
EE Aali HS 24054, III põlvk. 1942/43. 4298—146,8—3,41
ISA Laurits ЭСНF 283
IE Lehik ЭСНF 327—27541 1953. 6—6178—236,5—3,83

7163 KASTAN 1561 ƏCHF

Kehtna kolh., Rapla raj.
Sünd. 18. V 1955 oma karjas.
Elk. 6 a. 10 k. 541 kg, välimik 70,0 p., klass I. RTR 27. III 1962.

1958. 1—2580—91,1—3,53
1959. 2—2550—95,9—3,76
1960. 3—4079—152,4—3,74
1961/62. 4—2413—81,8—3,39

EMA Kaja 57, emk. IV põlvk.
1951. 4—2795—103,4—3,7
EI Miku H 2725
EE Kaja, emk. III põlvk.
ISA Laurits ƏCHF 283
IE Lehik ƏCHF 327—27541
1953. 6—6178—236,5—3,83

7165 EEBE 1713 ƏCHF

Kehtna kolh., Rapla raj.
Sünd. 21. III 1956 oma karjas.
Elk. 6 a. 502 kg, välimik 74,5 p., klass I. RTR 27. III 1962.

1958/59. 1—3272—114,7—3,51
1960. 2—3515—140,9—4,01
1961. 3—3014—112,3—3,73

EMA Esna 949 ƏCHF 5493
1958/59. 3—3368—134,5—3,99
ISA Nugis ƏCHF 725
IE Endu ƏCHF 1787
1952. 1—4726—194,2—4,11

7167 MIIMI 2152 ƏCHF

Kehtna kolh., Rapla raj.
Sünd. 18. III 1958 oma karjas.
Elk. 4 a. 464 kg, välimik 78,5 p., klass I. RTR 27. III 1962.

1960. 1—2464—100,3—4,07
1961. 2—3895—142,8—3,69

EMA Milla 773 ƏCHFM 2312, IV põlvk.
1959. 3—3256—121,4—3,73
ISA Nugis ƏCHF 725
IE Endu ƏCHF 1787
1952. 1—4726—194,2—4,11

7169 LAIVIS 1356 ƏCHF

Kehtna kolh., Rapla raj.
Sünd. 3. VI 1954 oma karjas.
Elk. 7 a. 9 k. 528 kg, välimik 80,5 p., klass I. RTR 27. III 1962.

1958. 1—3234—111,5—3,45
1959. 2—3290—119,0—3,62
1960/61. 3—3577—138,3—3,87
1962. 4—4039—144,3—3,57

EMA Lemmik 189, emk. pt.
1959. 10—2852—105,1—3,69
EI Tõnu, emk. IV põlvk.
EE Reedik, emk. pt.
EII Mats, emk. pt.
EIE Vesta, emk. III põlvk.
ISA Pikker ƏCHF 320
IE Säde 78 ƏCHF 787—28037
1950. 7—3146—141,6—4,5

7171 LEPP 1868 ЭСНF

Kehtna kolh., Rapla raj.
Sünd. 23. VI 1956 oma karjas.
Elk. 5 a. 9 k. 563 kg, välimik 75,5 p., klass I. RTR 27. III 1962.

1958/59. 1—2101—72,3—3,44
1959/60. 2—3069—118,0—3,84
1961. 3—4489—160,1—3,57

EMA Lehik 982, emk. pt.
1961. 5—4152—145,8—3,51
EI Laurits ЭСНF 283
EE Luti 235 ЭСНF 6235
1959. 8—3367—128,6—3,82
ISA Leek ЭСНF 726
IE Juno 332 ЭСНF 727—27961
1953. 6—5617—230,1—4,10

7173 RIINU 701 ЭСНF

Kehtna kolh., Rapla raj.
Sünd. 14. III 1951 oma karjas.
Elk. 10 a. 552 kg, välimik 72,5 p., klass I. RTR 27. III 1962.

1956. 1—2215—75,4—3,40
1957. 2—2815—90,6—3,22
1958. 3—3648—121,4—3,33
1959. 4—4277—149,2—3,49
1960. 5—3687—142,7—3,87
1961. 6—4035—138,6—3,43

EMA Lonni 47, emk. IV põlvk.
1952. 7—2213—81,9—3,7
EI Luks H 3554
EE Lulli, emk. III põlvk.
ISA Atleet ЭСНF 161—4891
IE Kahelauguga H 20010
1939/40. 3—4052—172,8—4,26

7175 LILLEKE 777 ЭСНF

Kehtna kolh., Rapla raj.
Sünd. 5. I 1952 oma karjas.
Elk. 10 a. 3 k. 500 kg, välimik 73,5 p., klass I. RTR 27. III 1962.

1955/56. 1—1728—54,4—3,15
1957. 2—3035—103,0—3,39
1958. 3—2540—83,9—3,30
1959. 4—3054—102,6—3,36
1960. 5—3594—139,7—3,89
1961. 6—3342—111,4—3,33

EMA Luti 235 ЭСНF 6235
1959. 8—3367—128,6—3,82
ISA Tõnu, emk. IV põlvk.
II Mats, emk. pt.
IE Vesta, emk. III põlvk.
III Lindberg H 3757
IIE Helde H 19036
1939/40. 5—5147—213,2—4,14
IEI Neegus H 2903
IEE Irvi HS 9762, II põlvk.
1937/38. 5248—227,1—4,33

7177 PÜHIK 13 ЭСНF

Kehtna kolh., Rapla raj.
Sünd. 5. IV 1948 Rapla raj.
Elk. 12 a. 558 kg, välimik 77,0 p., klass I. RTR 27. III 1962.

1951. 1—2339—89,5—3,83
1952. 2—2296—91,8—4,00
1953. 3—2590—88,1—3,40
1954/55. 4—2320—71,9—3,1
1956. 5—2398—84,0—3,5
1957. 6—2586—84,0—3,24
1958. 7—3397—107,9—3,18
1959. 8—3322—106,8—3,21
1959/60. 9—3343—128,2—3,83
1961. 10—2297—82,3—3,59

EMA Rute H 26147
5399—224,6—4,17
ISA Andres H 4608
IE Hexe II H 26097
1940/41. 1—3144—117,8—3,75

7179 LAUDI 2294 ЭСНF

Kehtna kolh., Rapla raj.
Sünd. 12. VI 1958 oma karjas.
Elk. 3 a. 9 k. 472 kg, välimik 77,0 p., klass I. RTR 27. III 1962.

1961. 1—2975—111,9—3,76
1962. 2—2040—71,7—3,51

EMA Lusti 1695 ЭСНFМ 4030, IV põlvk.
1959. 2—3018—122,8—4,07
ISA Nulg ЭСНF 997
IE Lalli ЭСНF 855—28105
3—5—7 keskm.
5644—226,1—4,01

7181 MAIA 601 ЭСНF

Kehtna kolh., Rapla raj.
Sünd. 25. I 1951 oma karjas.
Elk. 11 a. 2 k. 516 kg, välimik 76,5 p., klass I. RTR 27. III 1962.

1953/54. 1—1632—57,1—3,50
1955. 2—1868—69,2—3,70
1956. 3—2450—101,8—4,16
1957/58. 4—3870—132,6—3,43
1959. 5—3868—132,2—3,42
1960. 6—3596—135,0—3,75
1961. 7—3300—118,0—3,58

EMA Maara 30, emk. IV põlvk.
1951. 6—3520—119,7—3,4
EI Atleet H 3515
EE Nelli 87, emk. III põlvk.
ISA Joonas ЭСНF 160—4890
IE Lemmik, emk. pt.
1945/46. 3833—152,0—4,0

7183 LIIVA 2602 ЭСНF

Kehtna kolh., Rapla raj.
Sünd. 1951 Rapla raj.
Elk. 11 a. 583 kg, välimik 78,5 p., klass I. RTR 27. III 1962.

1961. 7—3434—130,8—3,81
1962. 8—3405—113,9—3,35

EMA Lehti, emk. IV põlvk.
EI Sigmar, emk. pt.
EE Liisu, emk. III põlvk.
EII Siegfried OH 16622
EIE Eilfrese II d 3 OH 179820
1941. 5733—193—3,37
ISA Põmm ЭСНF 159—4889
IE Szibi 22203
1939/40. 2—4170—156,2—3,75

7185 LEMMIK 80 ЭСНF

Kehtna kolh., Rapla raj.
Sünd. 1946 Rapla raj.
Elk. 16 a. 563 kg, välimik 78,0 p., klass I. RTR 27. III 1962.

1951. 1—2169—80,3—3,70
1952. 2—2624—97,1—3,70
1953. 3—2133—74,1—3,5
1954. 4—2040—77,5—3,8
1955/56. 5—1639—62,3—3,8
1957. 6—2493—92,8—3,72
1958. 7—2515—91,4—3,63
1959. 8—2914—105,1—3,69
1960. 9—3181—127,3—4,00
1961. 10—1855—67,4—3,63

EMA Reedik, emk. IV põlvk.
EI Luks H 3554
EE Õunik, emk. III põlvk.
ISA Alert H 4247
IE Adele OSt 256866
1941. 3679—140,0—3,81

7187 REEDIK ЭСНF

ETKVL-i Aianduskombinaadi Vana-Aaviku põllumaj., Harju raj.
Sünd. 7. IV 1959 oma karjas.
Elk. 3 a. 516 kg, välimik 77,0 p., klass I. RTR 17. IV 1962.

1961. 1—3255—123,9—3,81
1962. 2—3458—127,2—3,68

EMA Roosi 527 ЭСНFM 2590, IV põlvk.
1958/59. 8—4589—175,1—3,82
ISA Vimm ЭСНF 810
IE Vanda 385 ЭСНF 2103
1951. 1—5478—220,3—4,02

7189 TAIMI ЭСНF

ETKVL-i Aianduskombinaadi Vana-Aaviku põllumaj., Harju raj.
Sünd. 11. IX 1958.
Elk. 3 a. 7 k. 552 kg, välimik 76,0 p., klass eliit. RTR 17. IV 1962.

1960/61. 1—4925—195,4—3,97
1962. 2—5280—201,6—3,82

EMA Täpsi ЭСНF 4069
1959/60. 4—4859—198,1—4,08
ISA Vimm ЭСНF 810
IE Vanda 385 ЭСНF 2103
1951. 1—5478—220,3—4,02

7191 HELI ЭСНF

ETKVL-i Aianduskombinaadi Vana-Aaviku põllumaj., Harju raj.
Sünd. 13. II 1959 oma karjas.
Elk. 3 a. 2 k. 589 kg, välimik 74,5 p., klass I. RTR 17. IV 1962.

1961. 1—3566—142,1—3,98

EMA Hexe ЭСНF 4071
1957/58. 2—5481—214,8—3,92
ISA Vimm ЭСНF 810
IE Vanda 385 ЭСНF 2103
1951. 1—5478—220,3—4,02

7193 PUPE 252 ƏCHF

Haiba sovh., Harju raj.
Sünd. 26. VII 1957 oma karjas.
Elk. 4 a. 8 k. 536 kg, välimik 79,5 p., klass I. RTR 13. IV 1962.

1959. 1—2868—106,0—3,70
1960. 2—3632—136,1—3,75
1961. 3—3365—127,7—3,80
1962. 4—3230—119,8—3,71

EMA Maika ƏCHF 3807
1952/53. 1—2931—121,1—4,14

ISA Poiss ƏCHF 755
IE Villa 29 ƏCHF 667—27889
1949. 3—4247—170,7—4,02

7195 MUIA 378 ƏCHF

Haiba sovh., Harju raj.
Sünd. 14. V 1957 oma karjas.
Elk. 4 a. 11 k. 541 kg, välimik 77,5 p., klass I. RTR 14. IV 1962.

1959/60. 1—2504—99,3—3,97
1961. 2—3063—121,9—3,98

EMA Lusti 129 ƏCHF 4193
1958. 5—3892—154,7—3,98

ISA Poiss ƏCHF 755
IE Villa 29 ƏCHF 667—27889
1949. 3—4247—170,7—4,02

7197 SIIRI 316/546 ƏCHF

Haiba sovh., Harju raj.
Sünd. 26. IX 1958 oma karjas.
Elk. 3 a. 7 k. 505 kg, välimik 77,5 p., klass I. RTR 13. IV 1962.

1960/61. 1—3235—124,9—3,86
1961/62. 2—2404—98,2—4,08

EMA Lemme 242 ƏCHFM 3468, IV põlvk.
1958. 1—3898—159,3—4,09

ISA Poiss ƏCHF 755
IE Villa 29 ƏCHF 667—27889
1949. 3—4247—170,7—4,02

7199 SIIVI 314/540 ƏCHF

Haiba sovh., Harju raj.
Sünd. 8. IX 1958 oma karjas.
Elk. 3 a. 5 k. 505 kg, välimik 79,5 p., klass I. RTR 13. IV 1962.

1960/61. 1—3226—123,1—3,82

EMA Lahe 185, emk. pt.
1956/57. 1—2127—87,4—4,11
EI Prints 329, emk. pt.
EE Valli 12, emk. pt.
1952/53. 6—4157—156,7—3,77
EII Leemet H 4458
EIE Kahelauguga 329 ƏCHF 725—27959
1949. 2—3368—146,1—4,31.
EEI Lekso H 4552
EEE Nora, emk. pt.
1946/47. 2768—105,7—3,82

ISA Linas ƏCHF 910
IE Flecki 497 ƏCHF 2437
1953/54. 1—3800—141,1—3,71

7201 LAADIK 486 ЭСНF

Haiba sovh., Harju raj.
Sünd. 2. IV 1958 oma karjas.
Elk. 4 a. 503 kg, välimik 77,5 p., klass I. RTR 13. IV 1962.

1960. 1—3566—135,8—3,81

EMA Relli 80, emk. pt.
1958/59. 2—4256—168,2—3,95
EI Prints 329, emk. pt.
EE Helde 78 ЭСНF 4185
1953/54. 3—3749—149,9—4,00
EII Leemet H 4458
EIE Kahelauguga 329 ЭСНF 725—27959
1949. 2—3368—146,1—4,31

1961/62. 2—2943—117,9—4,01

ISA Linas ЭСНF 910
IE Flecki ЭСНF 2437
1953/54. 1—3800—141,4—3,71

7203 KÄRTA 250/342 ЭСНF

Haiba sovh., Harju raj.
Sünd. 5. III 1957 oma karjas.
Elk. 5 a. 1 k. 533 kg, välimik 75,0 p., klass I. RTR 13. IV 1962.

1959. 1—2801—100,5—3,59
1960. 2—3529—132,3—3,75

EMA Relli 80, emk. pt.
1958/59. 2—4256—168,2—3,95
EI Prints 329, emk. pt.
EE Helde 78 ЭСНF 4185
1953/54. 3—3749—149,9—4,00
EII Leemet H 4458
EIE Kahelauguga 329 ЭСНF 725—27959
1949. 2—3368—146,1—4,31

1961. 3—3341—119,3—3,57

ISA Rein 76, emk. pt.
II Prints 329, emk. pt.
IE Olli 81 ЭСНF 3773
1952. 2—3836—158,3—4,13
III Leemet H 4458
IIE Kahelauguga 329 ЭСНF 725—27959
1949. 2—3368—146,1—4,31

7205 VISLA 246/320 ЭСНF

Haiba sovh., Harju raj.
Sünd. 20. XII 1956 oma karjas.
Elk. 5 a. 3 k. 514 kg, välimik 79,0 p., klass I. RTR 13. IV 1962.

1959. 1—2440—96,5—3,95
1960. 2—2709—98,3—3,63

EMA Milli 89 ЭСНF 3797
1956. 4—5885—215,2—3,7

1961. 3—3813—145,7—3,82

ISA Atleet 520, emk. pt.
II Atleet H 4422
IE Kits 37 ЭСНF 835—28085
1951/52. 8—6317—240—3,80

7207 NELLA 190/78 **ЭСНF**

Haiba sovh., Harju raj.
Sünd. 20. VI 1953 oma karjas.
Elk. 8 a. 8 k. 600 kg, välimik 78,5 p., klass I. RTR 14. IV 1962.

1956/57. 1—3397—124,9—3,68
1958. 2—4957—173,4—3,50
1959/60. 3—4034—154,5—3,83
1961/62. 4—3973—148,0—3,73

EMA Eti 74 ЭСНFМ 2278
1954. 3—4243—168,9—3,98
ISA Prints 329, emk. pt.
II Leemet H 4458
IE Kahelauguga ЭСНF 725—27959
1949. 2—3368—146,1—4,31

7209 LEELO 1316 **ЭСНF**

Kuusalu kolh., Harju raj.
Sünd. 19. III 1957 oma karjas.
Elk. 5 a. 594 kg, välimik 78,0 p., klass I. RTR 12. IV 1962.

1960. 1—3688—133,1—3,61
1961. 2—3951—146,7—3,71
1961/62. 3—4334—152,5—3,52

EMA Lemmik 363, emk. pt.
1959/60. 8—4214—142,2—3,37
EI Aadi H 4581
EE Tähti, emk. pt.
1948/49. 3—4228—166,3—3,93
EEI Loki H 3457
EEE Tuti H 26083
1947/48. 5—4616—185,7—4,02
ISA Peedu ЭСНF 556
IE Tooni 34 ЭСНF 1883
1958. 6—6017—236,6—3,93

7211 KIIRA 1144 **ЭСНF**

Kuusalu kolh., Harju raj.
Sünd. 22. VI 1956 oma karjas.
Elk. 5 a. 9 k. 527 kg, välimik 72,5 p., klass I. RTR 12. IV 1962.

1959/60. 1—3489—127,0—3,64
1960/61. 2—3760—143,5—3,82
1961. 3—2280—87,1—3,82

EMA Kirju 23, emk. IV põlvk.
1951/52. 3—3700—133,2—3,60
EI Otto H 4595
EE Velda, emk. III põlvk.
ISA Peedu ЭСНF 556
IE Tooni 34 ЭСНF 1883
1958. 6—6017—236,6—3,93

7213 ESSI 1619 **ЭСНF**

Kuusalu kolh., Harju raj.
Sünd. 7. III 1958 oma karjas.
Elk. 4 a. 1 k. 486 kg, välimik 77,0 p., klass I. RTR 12. IV 1962.

1960/61. 1—3473—134,6—3,88
1961/62. 2—2392—82,9—3,46

EMA Ellik 112, emk. pt.
1958. 5—3394—126,9—3,74
EI Sirku ЭСНF 120—4845
EE Ellu 258, emk. pt.
EEI Ordu H 3738
EEE Mirdi H 19298
1940/41. 4—5643—238,8—4,21
ISA Peedu ЭСНF 556
IE Tooni 34 ЭСНF 1883
1958. 6—6017—236,6—3,93

7215 TOOME 749 ƏCHF

Kuusalu kolh., Harju raj.
Sünd. 28. IV 1954 oma karjas.
Elk. 7 a. 11 k. 558 kg, välimik 78,0 p., klass I. RTR 12. IV 1962.

1957. 1—2870—101,9—3,55
1958. 2—2532—107,1—4,23
1959. 3—4036—154,8—3,84
1960. 4—3785—140,0—3,70

EMA Tooni 105, emk. IV põlvk.
1955/56. 2—2726—100,1—3,67
EI Leo, emk. pt.
EE Musso, emk. III põlvk.
ISA Ottu 40, emk. pt.
II Lindberg H 4690
IE Lindi ƏCHF 899—28149
1948/49. 4227—166,8—3,94

7217 PALLI 1354 ƏCHF

Kuusalu kolh., Harju raj.
Sünd. 19. II 1957 oma karjas.
Elk. 5 a. 2 k. 569 kg, välimik 76,5 p., klass I. RTR 12. IV 1962.

1960. 1—3746—138,5—3,70
1961. 2—3805—133,1—3,50
1962. 3—4195—147,9—3,53

EMA Pilva 643 ƏCHFM 4638, IV põlvk.
1960. 4—3977—149,0—3,75
ISA Joki 622, emk. pt.
II Loorits ƏCHF 374
IE Eesi 146, emk. IV põlvk.
1959. 6—3119—119,4—3,82
IEI Lord ƏCHF 375
IEE Emsi 331, emk. III põlvk.
1953. 2—3215—119,0—3,70

7219 LAIGU 1592 ƏCHF

Kuusalu kolh., Harju raj.
Sünd. 28. II 1958 oma karjas.
Elk. 4 a. 1 k. 481 kg, välimik 75,5 p., klass I. RTR 12. II 1958.

1961. 1—2802—112,0—4,00
1962. 2—3077—106,5—3,46

EMA Lonni 309 ƏCHFM 2734, IV põlvk.
1959. 4—3882—161,7—4,17
ISA Neptun ƏCHF 868
IE Nuku 268 ƏCHF 3363
1955/56. 2—3586—137,3—3,83

7221 ESSA 1502 ƏCHF

Kuusalu kolh., Harju raj.
Sünd. 16. VI 1957 oma karjas.
Elk. 4 a. 9 k. 561 kg, välimik 80,5 p., klass eliit. RTR 12. IV 1962.

1960/61. 1—3910—151,0—3,86
1961/62. 2—5017—197,1—3,93

EMA Teesik 137 ƏCHF 6481
1960/61. 7—5925—222,4—3,75
ISA Kaur ƏCHF 494
IE Torni 109 ƏCHFM 458—25200, IV põlvk.
1952. 3—4989—194,6—3,91

7223 NAEMA 273/411 **ƏCHF**

Haiba sovh., Harju raj.
Sünd. 24. VII 1957 oma karjas.
Elk. 4 a. 8 k. 561 kg, välimik 80,0 p., klass I. RTR 13. IV 1962.

1959. 1—1070—39,9—3,73
1960/61. 2—3294—127,9—3,88
1962. 3—3377—123,5—3,66

EMA Leelu 159 ƏCHFM 2284, IV põlvk.
1956/57. 3—4142—167,2—4,04

ISA Poiss ƏCHF 755
IE Villa 29 ƏCHF 667—27889
1949. 3—4247—170,7—4,02

7225 SÜSTIK 371 **ƏCHF**

Vändra Katsej., Pärnu raj.
Sünd. 31. VIII 1958 oma karjas.
Elk. 3 a. 7 k. 579 kg, välimik 83,0 p., klass I. RTR 12. IV 1962.

1961/62. 1—2991—129,5—4,33
1962. 2—3505—160,0—4,56

EMA Sirka ƏCHF 4565
1958/59. 2—4180—190,4—4,56

ISA Edison ƏCHF 801
IE Frougiene 24 NRS 375683
3—4—5 keskm. 5834—258,6—4,43

7227 AKAATSIA 369 **ƏCHF**

Vändra Katsej., Pärnu raj.
Sünd. 4. X 1958 oma karjas.
Elk. 3 a. 6 k. 502 kg, välimik 80,0 p., klass I. RTR 13. IV 1962.

1961. 1—3190—144,6—4,53
1962. 2—3646—171,5—4,70

EMA Aba ƏCHF 4579
1959. 2—5204—222,9—4,28

ISA Edison ƏCHF 801
IE Frougiene 24 NRS 375683
3—4—5 keskm. 5834—258,6—4,43

7229 LEEVI 365 **ƏCHF**

Vändra Katsej., Pärnu raj.
Sünd. 21. IX 1958 oma karjas.
Elk. 3 a. 6 k. 518 kg, välimik 84,5 p., klass I. RTR 13. IV 1962.

1961. 1—2843—114,9—4,04
1962. 2—3991—170,7—4,28

EMA Lutu ƏCHF 2883
1959. 4—6310—264,2—4,19

ISA Edison ƏCHF 801
IE Frougiene 24 NRS 375683
3—4—5 keskm. 5834—258,6—4,43

7231 EILE 370 **ƏCHF**

Vändra Katsej., Pärnu raj.
Sünd. 26. XI 1958 oma karjas.
Elk. 3 a. 4 k. 569 kg, välimik 76,5 p., klass I. RTR 13. IV 1962

1961/62. 1—2995—120,1—4,01

EMA Eta ƏCHF 2567
1957. 4—4775—190,7—3,99

ISA Seikal ƏCHF 935
IE Fokje 470 R 127676
1957. 3—5337—256,2—4,80

7233 NÄÄRI 372 **ЭСНФ**

Vändra Katsej., Pärnu raj.
Sünd. 21. XII 1958 oma karjas.
Elk. 3 a. 4 k. 543 kg, välimik 81,0 p., klass eliit. RTR 13. IV 1962.

1961/62. 1—4857—187,9—3,87

EMA Niksi ЭСНФ 5073
1961. 3—5505—231,3—4,20

ISA Seikal ЭСНФ 935
IE Fokje 470 R 127676
1957. 3—5337—256,2—4,80

7235 LIITE 366 **ЭСНФ**

Vändra Katsej., Pärnu raj.
Sünd. 31. XII 1958 oma karjas.
Elk. 3 a. 500 kg, välimik 84,0 p., klass eliit. RTR 13. IV 1962.

1961. 1—3895—160,8—4,13

1962. 2—4941—220,4—4,46

EMA Lina ЭСНФ 4577
1959. 2—4841—210,0—4,34

ISA Seikal ЭСНФ 953
IE Fokje 470 R 127676
1957. 3—5337—256,2—4,80

7237 RALDA 367 **ЭСНФ**

Vändra Katsej., Pärnu raj.
Sünd. 15. I 1959 oma karjas.
Elk. 3 a. 3 k. 621 kg, välimik 84,0 p., klass I. RTR 13. IV 1962.

1961. 1—3467—136,3—3,93

EMA Ranna 238 ЭСНФ 3341
1957. 2—4638—191,7—4,11

ISA Vrei ЭСНФ 936
IE Freja 21 R 122198
1956. 3—6198—285,7—4,61

7239 LILJA 368 **ЭСНФ**

Vändra Katsej., Pärnu raj.
Sünd. 13. IX 1958 oma karjas.
Elk. 3 a. 7 k. 661 kg, välimik 81,0 p., klass eliit. RTR 13. VI 1962.

1961. 1—3792—151,6—4,00

1962. 2—4363—179,0—4,10

EMA Lauba ЭСНФ 4557
1960. 3—5687—232,2—4,08

ISA Kraps ЭСНФ 816
IE Ristik ЭСНФ 849—28099
3—4—5 keskm. 6218—269,2—4,34

7241 NR. 516 **ЭСНФ**

Kehra sovh., Harju raj.
Sünd. 20. IX 1956 oma karjas.
Elk. 5 a. 7 k. 468 kg, välimik 78,5 p., klass I. RTR 10. IV 1962.

1959/60. 1—3075—119,5—3,89

1960/61. 2—3389—133,7—3,95
1961/62. 3—3680—133,8—3,63

EMA Nr. 81 H 26711
1954. 6388—236,4—3,7

ISA Naapol ЭСНФ 303
IE Neelik ЭСНФ 625—27845
1949. 1—4757—186,5—3,92

7243 MALLE 495 **ЭСНF**

Kehra sovh., Harju raj.
Sünd. 12. II 1956 oma karjas.
Elk. 6 a. 2 k. 529 kg, välimik 78,0 p., klass I. RTR 10. IV 1962.

1960. 2—3680—155,9—4,24
1961. 3—3907—134,6—3,45

EMA Nr. 264 ЭСНFМ 4674, IV põlvk.
1959/60. 6—4235—167,3—3,95

ISA Naapol ЭСНF 303
IE Neelik ЭСНF 625—27845
1949. 1—4757—186,5—3,92

7245 NR. 356 **ЭСНF**

Kehra sovh., Harju raj.
Sünd. 1954 oma karjas.
Elk. 8 a. 533 kg, välimik 77,0 p., klass I. RTR 10. IV 1962.

1957. 1—3390—125,1—3,69
1958. 2—3481—120,2—3,45
1959. 3—4835—178,6—3,69
1960. 4—3688—140,6—3,81
1961/62. 5—3584—114,8—3,20

EMA Vale 150 ЭСНF 1925
1960/61. 10—3837—150,0—3,91

ISA Naapol ЭСНF 303
IE Neelik ЭСНF 625—27845
1949. 1—4757—186,5—3,92

7247 NR. 363 **ЭСНF**

Kehra sovh., Harju raj.
Sünd. 1955 oma karjas.
Elk. 7 a. 500 kg, välimik 78,0 p., klass I. RTR 10. IV 1962.

1957/58. 1—3300—121,1—3,70
1959. 2—5137—186,6—3,63
1960. 3—4196—159,0—3,79
1961. 4—4058—138,7—3,42

EMA Ohe 191 ЭСНF 1955
1959/60. 9—4367—159,7—3,66

ISA Naapol ЭСНF 303
IE Neelik ЭСНF 625—27845
1949. 1—4757—186,5—3,92

7249 NR. 486 **ЭСНF**

Kehra sovh., Harju raj.
Sünd. 12. III 1956 oma karjas.
Elk. 6 a. 1 k. 539 kg, välimik 76,5 p., klass I. RTR 10. IV 1962.

1958/59. 1—3723—139,1—3,74
1960. 2—4748—198,7—4,18

EMA Nr. 313 ЭСНF 3967
1958. 3—4386—166,7—3,8

ISA Naapol ЭСНF 303
IE Neelik ЭСНF 625—27845
1949. 1—4757—186,5—3,92

7251 NR. 518 **ЭСНF**

Kehra sovh., Harju raj.
Sünd. 15. XII 1956 oma karjas.
Elk. 5 a. 4 k. 444 kg, välimik 78,0 p., klass I. RTR 10. IV 1962.

1959/60. 1—2996—120,7—4,03
1961/62. 2—2633—122,0—4,63

EMA Nr. 220 ЭСНF 5293
1959. 8—4440—171,6—3,86
ISA Naapol ЭСНF 303
IE Neelik ЭСНF 625—27845
1949. 1—4757—186,5—3,92

7253 NR. 647 **ЭСНF**

Kehra sovh., Harju raj.
Sünd. 18. VIII 1957 oma karjas.
Elk. 4 a. 8 k. 481 kg, välimik 78,5 p., klass I. RTR 10. IV 1962.

1960/61. 1—2867—110,3—3,85

EMA Nr. 241 ЭСНFМ 1990, IV põlvk.
1954. 2—3877—145,3—3,8
ISA Naapol ЭСНF 303
IE Neelik ЭСНF 625—27845
1949. 1—4757—186,5—3,92

7255 TIIA 494 **ЭСНF**

Kehra sovh., Harju raj.
Sünd. 12. II 1956 oma karjas.
Elk. 5 a. 2 k. 514 kg, välimik 78,0 p., klass I. RTR 10. IV 1962.

1959. 1—3063—133,4—4,36
1960. 2—3433—149,8—4,36
1961/62. 3—2620—119,5—4,56

EMA Nr. 185 ЭСНF 3337
1960. 10—4223—160,9—3,81
ISA Naapol ЭСНF 303
IE Neelik ЭСНF 625—27845
1949. 1—4757—186,5—3,92

7257 LEHTI 498 **ЭСНF**

Kehra sovh., Harju raj.
Sünd. 2. V 1956 oma karjas.
Elk. 5 a. 11 k. 527 kg, välimik 75,5 p., klass I. RTR 10. IV 1962.

1959. 1—2883—116,1—4,03
1960. 2—2926—125,9—4,30
1961/62. 3—2841—109,9—3,87

EMA Joostu 227 ЭСНFМ 1972, IV põlvk.
1954. 2—4821—167,0—3,92
ISA Naapol ЭСНF 303
IE Neelik ЭСНF 625—27845
1949. 1—4757—186,5—3,92

7259 NR. 300 **ЭСНF**

Kehra sovh., Harju raj.
Sünd. 1952 oma karjas.
Elk. 10 a. 555 kg, välimik 82,5 p., klass I. RTR 10. IV 1962.

1957/58. 4—3668—139,4—3,8
1958/59. 5—4845—174,5—3,6
1960. 6—3982—171,6—4,30
1961/62. 7—3837—125,4—3,27

EMA Nr. 81 H 26711
1954. 6388—236,4—3,7
ISA Kahur ЭСНF 96—4821
IE Bella H 23273
1940/41. 2—5296—209,5—3,96

7261 NR. 267 **ЭСНF**

Kehra sovh., Harju raj.
Sünd. 1950 oma karjas.
Elk. 12 a. 612 kg, välimik 80,0 p., klass I. RTR 10. IV 1962.

1957/58. 4—4122—154,3—3,74
1958/59. 5—3920—139,2—3,55
1959. 6—3090—130,0—4,21
1960. 7—3527—142,3—4,03
1961/62. 8—3169—106,8—3,37

EMA Pisu 159 ЭСНF 1939
1955. 4—4926—187,2—3,80
ISA Kahur ЭСНF 96—4821
IE Bella H 23273
1940/41. 2—5296—209,5—3,96

7263 NR. 266 **ЭСНF**

Kehra sovh., Harju raj.
Sünd. 1950 oma karjas.
Elk. 12 a. 524 kg, välimik 79,5 p., klass I. RTR 10. IV 1962.

1957/58. 4—5392—198—3,67
1958. 5—4667—172,1—3,69
1959/60. 6—4357—168,7—3,81
1961. 7—3988—137,8—3,45

EMA Nr. 123, emk. pt.
1950. 3—4606—169,3—3,68
EI Loki H 3457
EE Pilvik, emk. pt.
1937/38. 2857—88,5—3,10
ISA Kahur ЭСНF 96—4821
IE Bella H 23273
1940/41. 2—5296—209,5—3,96

7265 NR. 514 **ЭСНF**

Kehra sovh., Harju raj.
Sünd. 24. XII 1956 oma karjas.
Elk. 5 a. 3 k. 486 kg, välimik 75,5 p., klass I. RTR 10. IV 1962.

1959/60. 1—2720—118,9—4,37
1960/61. 2—3041—117,4—3,86
1962. 3—2320—104,6—4,50

EMA Nr. 349 ЭСНF 5327
1959/60. 3—4295—184,7—4,30
ISA Kallu ЭСНF 301
IE Tiina, emk. pt.
1950/51. 7614—282,3—3,71

7267 NR. 330 **ЭСНF**

Kehra sovh., Harju raj.
Sünd. 1953 oma karjas.
Elk. 9 a. 414 kg, välimik 76,5 p., klass I. RTR 10. IV 1962.

1957/58. 2—3406—128,0—3,76
1958/59. 3—2810—111,6—3,97
1959. 4—2573—96,9—3,77
1960. 5—2883—122,2—4,24

EMA Nr. 259 ЭСНF 3331
1959. 6—5239—200,5—3,83
ISA Kallu ЭСНF 301
IE Tiina, emk. pt.
1950/51. 7614—238,3—3,71

7269 MALLI 508 ЭСНF

Kehra sovh., Harju raj.
Sünd. 9 VI 1956 oma karjas.
Elk. 6 a. 533 kg, välimik 81,0 p., klass I. RTR 10. IV 1962.

1959. 1—3618—122,0—3,37
1960. 2—3133—128,2—4,09
1961/62. 3—2797—93,1—3,32

EMA Nr. 333, emk. pt.
1961. 5—4225—152,4—3,6
EI Kahur ЭСНF 96—4821
EE Varta ЭСНF 1917
1953. 4509—179,3—3,80
ISA Kallu ЭСНF 301
IE Tiina, emk. pt.
1950/51. 7614—282,3—3,71

7271 TEESI 497 ЭСНF

Kehra sovh., Harju raj.
Sünd. 8. XII 1955 oma karjas.
Elk. 6 a. 5. k. 506 kg, välimik 75 p., klass I. RTR 10. IV 1962.

1959. 1—3167—121,3—3,83
1960. 2—3249—130,9—4,03
1961/62. 3—2517—90,5—3,60

EMA Emmi 119 ЭСНF 873—28123
1954. 7—5387—199,3—3,70
ISA Lembit ЭСНF 589
IE Trillu 12 ЭСНF 719—27953
1951. 3—7046—270,1—3,84

7273 HELLIK ЭСНF

ETKVL-i Aianduskombinaadi Jõhvi aiand, Rakvere raj.
Sünd. 9. IV 1955 oma karjas.
Elk. 7 a. 716 kg, välimik 82,0 p., klass I. RTR 14. IV 1962.

1959. 2—3525—127,7—3,62
1959/60. 3—3107—117,9—3,79
1961. 4—4495—178,5—3,97

EMA Kaunik, emk. pt.
EI Kavaler, emk. pt.
EE Kaunik, emk. pt.
EII Kõu, emk. pt.
EIE Kalli 10, emk. IV põlvk.
1939/40. 4407—149,8—3,40
EEI Heros H 4394
EEE Kirjak, emk. pt.
ISA Kavaler, emk. pt.
II Kõu, emk. pt.
IE Kalli 10, emk. IV põlvk.
1939/40. 4407—149,8—3,40
III Simson H 4585
IIE Milla H 21725
1940/41. 5886—235,2—4,00
IEI Tõnu H 4155
IEE Palmi HS 23898, III põlvk.
1940/41. 3598—130,4—3,62

7275 LIPI ЭСНF

ETKVL-i Aianduskombinaadi Jõhvi aiand, Rakvere raj.
Sünd. 9. VII 1958 oma karjas.
Elk. 3 a. 9 k. 560 kg, välimik 80,0 p., klass I. RTR 14. IV 1962.

1960/61. 1—3366—143,1—4,25

EMA Lillik ЭСНF 6423
1959/60. 3—5328—218,1—4,09

ISA Kavaler, emk. pt.
II Kõu, emk. pt.
IE Kalli 10, emk. IV põlvk.
1939/40. 4407—149,8—3,40
III Simson H 4585
IIE Milla H 21275
1940/41. 5886—235,2—4,00
IEI Tõnu H 4155
IEE Palmi HS 23898, III põlvk.
1940/41. 1—3598—130,4—3,62

7277 LILLI ЭСНF

ETKVL-i Aianduskombinaadi Jõhvi aiand, Rakvere raj.
Sünd. 11. III 1957 oma karjas.
Elk. 4 a. 1 k. 653 kg, välimik 85,0 p., klass I. RTR 14. IV 1962.

1959. 1—3342—123,6—3,70

EMA Miina ЭСНF 6429
3—4 keskm. 5824—227,9—3,91

1960/61. 2—4375—165,3—3,78

ISA Kavaler, emk. pt.
II Kõu, emk. pt.
IE Kalli, emk. IV põlvk.
1939/40. 4407—148,9—3,40
III Simson H 4585
IIE Milla H 21725
1940/41. 5886—235,2—4,00
IEI Tõnu H 4155
IEE Palmi HS 23898, III põlvk.
1940/41. 1—3598—130,4—3,62

7279 NELLI ЭСНF

ETKVL-i Aianduskombinaadi Jõhvi aiand, Rakvere raj.
Sünd. 20. VI 1956 oma karjas.
Elk. 5 a. 10 k. 672 kg, välimik 88,0 p., klass I. RTR 14. IV 1962.

1960/61. 2—3824—178,9—4,68

EMA Mirjam, emk. pt.
1959/60. 4—5435—199,5—3,67
EI Kavaler, emk. pt.
EE Kulla, emk. pt.
EII Kõu, emk. pt.
EIE Kalli, emk. pt.
1939/40. 4407—149,8—3,40
EEI Reks H 4145
EEE Küüdu H 26459
1944/45. 2837—95,9—3,38

ISA Kavaler, emk. pt.
II Kõu, emk. pt.
IE Kalli, emk. IV põlvk.
1939/40. 4407—149,8—3,40
III Simson H 4585
IIE Milla H 21725
1940/41. 5886—235,2—4,00
IEI Tõnu H 4155
IEE Palmi HS 23898, III põlvk.
1940/41. 1—3598—130,4—3,62

7281 NEELIK ƏCHF

ETKVL-i Aianduskombinaadi Jõhvi aiand, Rakvere raj.
Sünd. 26. VI 1956 oma karjas.
Elk. 5 a. 10 k. 731 kg, välimik 83,0 p., klass eliit. RTR 14. IV 1962.

1959. 1—4964—177,9—3,58
1960/61. 2—4928—200,7—4,07

EMA Ulla ƏCHF 6431
1958. 7—5419—209,5—3,87

ISA Kavaler, emk. pt.
II Kõu, emk. pt.
IE Kalli, emk. IV põlvk.
1939/40. 4407—149,8—3,40
III Simson H 4585
IIE Milla H 21725
1940/41. 5886—235,2—4,00
IEI Tõnu H 4155
IEE Palmi HS 23898, III põlvk.
1940/41. 1—3598—130,4—3,62

7283 KOIDU ƏCHF

ETKVL-i Aianduskombinaadi Jõhvi aiand, Rakvere raj.
Sünd. 15. III 1958 oma karjas.
Elk. 4 a. 1 k. 680 kg, välimik 80,5 p., klass I. RTR 14. IV 1962.

1960/61. 1—3458—142,3—4,11

EMA Koidik, emk. pt.
EI Reks H 4145
EE Kirjak, emk. pt.
EEI Reks H 4145
EEE Küüdu H 26459
1944/45. 2837—95,9—3,38

ISA Kavaler, emk. pt.
II Kõu, emk. pt.
IE Kalli, emk. IV põlvk.
1939/40. 4407—149,8—3,40
III Simson H 4585
IIE Milla H 21725
1940/41. 5886—235,2—4,00
IEI Tõnu H 4155
IEE Palmi HS 23898, III põlvk.
1940/41. 1—3598—130,4—3,62

7285 NÄKI 236 ƏCHF

Tori näidissovh., Pärnu raj.
Sünd. 30. X 1958 oma karjas.
Elk. 3 a. 6 k. 502 kg, välimik 80,0 p., klass I. RTR 26. IV 1962.

1961. 1—3203—123,2—3,85

EMA Noorik ƏCHF 4515
1959. 3—4351—166,6—3,83

ISA Näspar ƏCHF 619
IE Ristik ƏCHF 849—28099
3—4—5 keskm. 6218—269,2—4,34

7287 TAARA 232 ƏCHF

Tori näidissovh., Pärnu raj.
Sünd. 13. VIII 1958 oma karjas.
Elk. 3 a. 8 k. 502 kg, välimik 77,0 p., klass I. RTR 26. IV 1962.

1961. 1—3379—126,7—3,75

EMA Tundra ƏCHF 3915
1959. 3—4634—184,8—3,99

1962. 2—3331—131,1—3,94

ISA Naspar ƏCHF 619
IE Ristik ƏCHF 849—28099
3—4—5 keskm. 6218—269,2—4,34

7289 KAARA 316/522 **ЭСНF**

Tori näidissovh., Pärnu raj.
Sünd. 19. XI 1952 Tartu näidissovh., Tartu raj.
Elk. 9 a. 5 k. 600 kg, välimik 79,5 p., klass eliit. RTR 26. IV 1962.

1960. 5—5524—217,1—3,93

EMA Nr. 219, emk. pt.
EI Kalev, emk. pt.
EE Kanni 160 ЭСНF 1399
1950. 3517—133,8—3,8
EII Sampo H 3971
EIE Nr. 26 ЭСНFМ 138—24898, III põlvk.
1947/48. 3655—147,5—4,04

1961/62. 6—4058—146,6—3,62

ISA Ilus ЭСНF 223
IE Nr. 299 H 23069
1942/43. 3—4659—175,2—3,8

7291 KUMA 1021 **ЭСНF**

Tori näidissovh., Pärnu raj.
Sünd. 5. II 1957 oma karjas.
Elk. 5 a. 2 k. 563 kg, välimik 72,5 p., klass I. RTR 26. IV 1962.

1959/60. 1—2739—98,3—3,59

EMA Kulla 102, emk. pt.
1956/57. 2—3364—129,6—3,85
EI Mati 20, emk. pt.
EE Maie 2, emk. IV põlvk.
1951. 6—3570—135,6—3,80
EII Leks H 3874
EIE Nobe H 21321
1939/40. 2—4392—164,2—3,74
EEI Peep H 3771
EEE Malle, emk. III põlvk.
4800—177,6—3,7

1961. 2—3475—133,1—3,83

ISA Pikk ЭСНF 531
IE Albi 147 ЭСНF 1305
1950. 2—4130—185,8—4,5

7293 PIIMA 593 **ЭСНF**

«Bolševiku» kolh., Pärnu raj.
Sünd. 1953 oma karjas.
Elk. 9 a. 528 kg, välimik 77,5 p., klass I. RTR 9. III 1962.

1957. 1—2443—98,7—4,04
1958. 2—2842—128,4—4,57
1959. 3—3447—145,0—4,21

EMA Sirel 6, emk. pt.
1953. 9—2672—117,6—4,40
EI Põldur H 3881
EE Õie 7, emk. pt.
1945/46. 4—3996—143,4—3,60
EEI Leo H 3660
EEE Inna HS 9968, IV põlvk.
1939/40. 5661—205,2—3,62

1960. 4—3496—164,3—4,70

ISA Naks ЭСНF 403
IE Kiire ЭСНF 1785
1954. 3—5890—265,8—4,51

7295 PIIA 546 **ЭСНF**

«Bolševiku» kolh., Pärnu raj.
Sünd. 1953 oma karjas.
Elk. 9 a. 502 kg, välimik 77,5 p., klass I. RTR 8. III 1962.

1957. 1—2345—86,0—3,67
1958. 2—3358—114,0—3,39
1959. 3—3810—142,0—3,73
1960. 4—3732—134,9—3,61

EMA Esta 47, emk. pt.
1953. 5—3312—137,8—4,16
EI Põldur H 3881
EE Esmik, emk. IV põlvk.
1947/48. 8—2507—95,3—3,80
ISA Naks ЭСНF 403
IE Kiire ЭСНF 1785
1954. 3—5890—265,8—4,51

7297 NEELIK 692 **ЭСНF**

«Bolševiku» kolh., Pärnu raj.
Sünd. 1955 oma karjas.
Elk. 7 a. 553 kg, välimik 78,0 p., klass I. RTR 8. III 1962.

1958. 1—2981—107,6—3,61
1959. 2—3527—120,5—3,42
1960. 3—3412—132,4—3,88
1961. 4—3532—120,1—3,40

EMA Akeliina 269 ЭСНFМ 2252, IV põlvk.
1959. 7—4050—151,1—3,73
ISA Naks ЭСНF 403
IE Kiire ЭСНF 1785
1954. 3—5890—265,8—4,51

7299 KUKU 345/754 **ЭСНF**

Kalinini-nim. kolh., Harju raj.
Sünd. 27. IV 1953 oma karjas.
Elk. 9 a. 500 kg, välimik 75,5 p., klass I. RTR 4. V 1962.

1957. 1—2933—107,3—3,66
1958. 2—3213—115,2—3,59
1959. 3—2953—108,4—3,67
1960. 4—3517—130,1—3,70
1961. 5—3268—120,6—3,69

EMA Nuku 147, emk. pt.
1956/57. 5—2506—94,5—3,77
EI Penno H 4701
EE Nobe 2, emk. pt.
EEI Tõnu H 4155
EEE Lehik H 23339
1940/41. 3978—160,0—4,0
ISA Kahur ЭСНF 193
IE Nr. 104 ЭСНF 591—27809
1949. 2—5120—192,4—3,8

7301 JÄRG 289/1089 **ЭСНF**

Kalinini-nim. kolh., Harju raj.
Sünd. 12. V 1955 oma karjas.
Elk. 7 a. 533 kg, välimik 76,0 p., klass I. RTR 4. V 1962.

1959/60. 1—3743—139,9—3,74
1960/61. 2—3576—137,5—3,85
1961/62. 3—3715—146,3—3,94

EMA Pärja 162, emk. pt.
1954/55. 1—2207—89,0—4,03
EI Poiss, emk. pt.
EE Mille 28, emk. pt.
1953. 4—3631—123,3—3,40
ISA Kastor ЭСНF 362
IE Eesik ЭСНF 1503
1951. 1—4255—174,4—4,10

7303 NEERI 308/1508 ЭСНF

Kalinini-nim. kolh., Harju raj.
Sünd. 9. IV 1958 oma karjas.
Elk. 4 a. 1 k. 481 kg, välimik 71,5 p., klass I. RTR 4. V 1962.

1960/61. 1—3271—126,1—3,86
1962. 2—2767—103,4—3,74

EMA Eera 571, emk. pt.
1958/59. 4—2763—108,0—3,91
EI Tõnu, emk. pt.
EE Noora 248, emk. pt.
1956/57. 11—2756—108,6—3,94
EEI Pärt H 2505
EEE Noora H 26285
1945/46. 2113—88,8—4,20

ISA Lell ЭСНF 492
IE Taali 110 ЭСНFM 610—25438, III põlvk.
1951/52. 5—5806—214,8—3,7

7305 LEPIK 192 ЭСНF

Keila sovh., Harju raj.
Sünd. 23. V 1955 Kostivere sovh., Harju raj.
Elk. 6 a. 11 k. 553 kg, välimik 74,5 p., klass I. RTR 9. IV 1962.

1958/59. 1—2647—96,5—3,65
1960/61. 2—3717—156,0—4,20
1961/62. 3—3549—129,4—3,65

EMA Sõstra 6 ЭСНF 5413
1955. 2—4897—181,1—3,70

ISA Lauk ЭСНF 400
IE Leedi H 24913
1950. 6483—239,9—3,7

7307 POMMI 941 ЭСНF

Järvakandi kolh., Rapla raj.
Sünd. 29. IV 1956 oma karjas.
Elk. 6 a. 539 kg, välimik 78,0 p., klass I. RTR 20. IV 1962.

1959. 1—2439—90,6—3,71
1960. 2—3274—126,1—3,85
1961. 3—2838—105,8—3,73

EMA Kullake 504 ЭСНFM 4684, IV põlvk.
1958. 3—4557—187,5—4,11

ISA Aadi ЭСНF 438
IE Tutt 9 H 26385
1946/47. 2—4146—184,9—4,46

7309 MOONI 136 ЭСНF

«Partisani» kolh., Rapla raj.
Sünd. 19. V 1956 oma karjas.
Elk. 6 a. 11 k. 502 kg, välimik 77,0 p., klass I. RTR 27. IV 1962.

1959. 1—2429—82,0—3,38
1960. 2—3390—127,6—3,76
1961/62. 3—2153—77,7—3,61

EMA Moonik 255, emk. IV põlvk.
1958. 4—2885—103,2—3,58
EI Tõnu H 4456
EE Maisi 169, emk. III põlvk.
EEI Aadam, emk. pt.
EEE Maali, emk. II põlvk.

ISA Luks ЭСНF 456
IE Rita 73 ЭСНFM 364—25098, IV põlvk.
1953/54. 4331—164,6—3,8

7311 KESSI 307 ЭСНF

«Partisani» kolh., Rapla raj.
Sünd. 9. II 1957 oma karjas.
Elk. 5 a. 2 k. 500 kg, välimik 86,5 p., klass I. RTR 27. IV 1962.

1960. 1—2972—113,9—3,83
1961. 2—2197—77,2—3,51
1961/62. 3—3209—118,3—3,68

EMA Kiti 32, emk. IV põlvk.
1958. 10—2733—108,3—3,96
EI Peedu H 3950
EE Kirjak, emk. III põlvk.
ISA Luks ЭСНF 456
IE Rita 73 ЭСНFM 364—25098, IV põlvk.
1953/54. 4331—164,6—3,8

7313 TIIU 160 ЭСНF

Karjaküla sovh., Harju raj.
Sünd. 1951 oma karjas.
Elk. 11 a. 533 kg, välimik 77,0 p., klass I. RTR 7. V 1962.

1958. 4—3680—144,6—3,93
1959. 5—2982—111,6—3,74
1960/61. 6—3554—136,7—3,85
1962. 7—3920—135,7—3,46

EMA Tähti 71, emk. pt.
EI Neegus ЭСНF 106—4831
EE Tika H 17648
1938/39. 5657—230,8—4,08
ISA Neegus ЭСНF 106—4831
IE Leili H 22893
1946/47. 3994—153,8—3,96

7315 NUPU 132 ЭСНF

Karjaküla sovh., Harju raj.
Sünd. 1951 oma karjas.
Elk. 11 a. 509 kg, välimik 77,0 p., klass I. RTR 7. V 1962.

1958. 4—2004—96,4—4,81
1958/59. 5—3108—133,1—4,28
1959/60. 6—3467—136,7—3,94
1960/61. 7—2867—108,3—3,78
1962/63. 8—2967—116,4—3,92

EMA Nupsi 55 H 25341
1942/43. 1—4188—171,6—4,10
ISA Neegus ЭСНF 106—4831
IE Leili H 22893
1946/47. 3994—153,8—3,96

7317 LEA 337 ЭСНF

Karjaküla sovh., Harju raj.
Sünd. 30. I 1955 oma karjas.
Elk. 7 a. 3 k. 610 kg, välimik 75,5 p., klass I. RTR 7. V 1962.

1958/59. 1—2574—98,6—3,83
1960/61. 2—3578—133,1—3,72
1961/62. 3—3316—122,1—3,68

EMA Lilli 57, emk. pt.
ISA Penno 170, emk. pt.
II Laskur ЭСНF 200
IE Nr. 70 ЭСНF 393—27607
1949/50. 4—3499—140,0—4.0

7319 TIPSI 328 ЭСНF

Karjaküla sovh., Harju raj.
Sünd. 13. VIII 1953 oma karjas.
Elk. 8 a. 9 k. 577 kg, välimik 75,5 p., klass I. RTR 7. V 1962.

1957/58. 1—1659—68,4—4,12
1958/59. 2—3183—125,0—3,93
1959/60. 3—2269—88,1—3,88
1961. 4—3586—126,6—3,53
1962. 5—3261—118,8—3,64

EMA Tiiu 160 ЭСНF 7313
1958. 4—3680—144,6—3,93
ISA Penno 170, emk. pt.
II Laskur ЭСНF 200
IE Nr. 70 ЭСНF 393—27607
1949/50. 4—3499—140,0—4,0

7321 LEMMI 419 ЭСНF

«Lembitu» kolh., Rapla raj.
Sünd. 26. X 1952 Kehtna näidissovh., Rapla raj.
Elk. 9 a. 6 k. 516 kg, välimik 74,0 p., klass I. RTR 18. IV 1962.

1959. 4—3482—129,0—3,70
1960. 5—4002—142,7—3,57
1961. 6—3665—141,1—3,85

EMA Lehe 130 ЭСНF 1337
1959. 7—4700—197,5—4,20
ISA Hannibal ЭСНF 228
IE Nilla 175 H 25797
1951. 5—6405—252,1—3,94

7323 VELDA 17 ЭСНF

«Lembitu» kolh., Rapla raj.
Sünd. 16. IX 1952 Kehtna näidissovh., Rapla raj.
Elk. 9 a. 11 k. 545 kg, välimik 79,0 p., klass I. RTR 18. IV 1962.

1959. 5—3753—145,4—3,87
1960. 6—3865—148,8—3,85
1961/62. 7—4019—154,7—3,85

EMA Valli 17, emk. IV põlvk.
1952. 6—5450—201,7—3,7
EI Mats H 3532
EE Kirjak ЭСНFM 136—24866, III põlvk.
1946/47. 3493—125,7—3,60
ISA Neger ЭСНF 196
IE Rube H 24577
1941/42. 2—4098—165,9—4,05

7325 NUTI 883 ЭСНF

Kohila sovh., Rapla raj.
Sünd. 17. IV 1957 oma karjas.
Elk. 5 a. 544 kg, välimik 79,0 p., klass eliit. RTR 13. IV 1962.

1960. 1—5059—191,3—3,78
1961/62. 2—4692—174,9—3,72

EMA Niilake 501, emk. pt.
1958. 5—3112—122,9—3,95
EI Mihkel H 4091
EE Meedik 206 ЭСНF 1653
1951. 3—4308—158,8—3,7
ISA Priboi ЭСНF 418
IE Pautinka MCM 1419
1950. 2—6010—247,0—4,11

7327 SILLIK 49 ЭСНF

Kohila sovh., Rapla raj.
Sünd. 27. III 1955 oma karjas.
Elk. 7 a. 1 k. 594 kg, välimik 80,0 p., klass I. RTR 13. IV 1962.

1958/59. 1—1744—65,3—3,74
1959/60. 2—3573—124,0—3,47
1960. 3—3730—142,6—3,82
1961/62. 4—3437—114,3—3,32

EMA Kulla 327, emk. pt.
1954. 2—2907—100,8—3,47
EI Landrat H 4267
EE Kiki 220 ЭСНF 1657
1951. 2—4367—154,9—3,6
ISA Priboi ЭСНF 418
IE Pautinka MCM 1419
1950. 2—6010—247,0—4,11

7329 HELE 79 ЭСНF

Kohila sovh., Rapla raj.
Sünd. 29. III 1955 oma karjas.
Elk. 7 a. 565 kg, välimik 78,5 p., klass I. RTR 13. IV 1962.

1958/59. 1—1331—47,0—3,53
1959/60. 2—2340—93,2—3,98
1960/61. 3—3964—156,0—3,94
1961/62. 4—4213—146,2—3,47

EMA Lillik 186 ЭСНF 1107—28405
1950/51. 4403—173,0—3,93
ISA Pikker ЭСНF 242
IE Marleen 93 ЭСНF 1227
1949. 1—3557—155,6—4,4

7331 RITSA 233 ЭСНF

Kohila sovh., Rapla raj.
Sünd. 18. III 1956 oma karjas.
Elk. 6 a. 1 k. 538 kg, välimik 81,0 p., klass I. RTR 13. IV 1962.

1959/60. 1—2624—86,5—3,30
1960/61. 2—3704—137,0—3,70
1961. 3—3499—117,9—3,37
1961/62. 4—2080—75,2—3,61

EMA Neigo 266 ЭСНF 3177
1953. 2—4191—161,6—3,90
ISA Priidu ЭСНF 240
IE Brave 268 H 24855
1951. 6—6280—269,4—4,29

7333 ELBA 319 ЭСНF

Kohila sovh., Rapla raj.
Sünd. 24. III 1957 oma karjas.
Elk. 5 a. 1 k. 518 kg, välimik 82,5 p., klass I. RTR 13. IV 1962.

1959/60. 1—2474—86,2—3,48
1960/61. 2—3940—154,0—3,91
1961/62. 3—3219—113,1—3,51

EMA Uhke 349 ЭСНF 5025
1955. 2—3187—123,5—3,88
ISA Priidu ЭСНF 240
IE Brave 268 H 24855
1951. 6—6280—269,4—4,29

7335 ÄMMI 366 **ЭСНF**

Kohila sovh., Rapla raj.
Sünd. 10. XII 1956 oma karjas.
Elk. 5 a. 4 k. 558 kg, välimik 79,0 p., klass I. RTR 13. IV 1962.

1959/60. 1—2557—92,5—3,62
1960/61. 2—2987—124,9—4,18
1961/62. 3—4437—149,0—3,36

EMA Nirk 818, emk. pt.
1959. 3—4500—159,5—3,54
EI Leemet ЭСНF 241
EE Eini 298 ЭСНF 3161
1953. 2—4228—160,8—3,80
ISA Sigri ЭСНF 566
IE Mirdi 20 ЭСНF 975—28249
1950. 5—5855—230,4—3,94

7337 LEHTA 432 **ЭСНF**

«Estonia» kolh., Paide raj.
Sünd. 22. IX 1952 oma karjas.
Elk. 9 a. 7 k. 612 kg, välimik 80,5 p., klass I. RTR 25. IV 1962.

1956/57. 1—3885—144,5—3,72
1957/58. 2—4505—164,9—3,66
1958/59. 3—4468—169,8—3,80
1959/60. 4—4824—176,0—3,65
1960/61. 5—4830—187,6—3,88
1961/62. 6—4893—181,6—3,81

EMA Lehik 90, emk. pt.
1957. 7—4916—183,7—3,74
EI Priit H 4563
EE Vihvi 28, emk. pt.
1952. 11—3030—108,7—3,59
EEI Pusa H 3569
EEE Lulli H 19034
1937/38. 3701—128,0—3,5
ISA Peet 92, emk. pt.
II Priit H 4563
IE Lemmi H 26739
1946/47. 3623—145,1—4,00

7339 RIISIK 489 **ЭСНF**

«Estonia» kolh., Paide raj.
Sünd. 26. III 1953 oma karjas.
Elk. 9 a. 1 k. 618 kg, välimik 76,5 p., klass eliit. RTR 25. IV 1962.

1956/57. 1—3652—142,4—3,90
1957/58. 2—4115—149,8—3,64
1958/59. 3—4628—160,3—3,46
1959/60. 4—4964—181,4—3,65
1960/61. 5—5478—203,3—3,71
1961/62. 6—4789—187,5—3,92

EMA Reet 290 ЭСНF 1825
1959. 7—5496—212,8—3,87
ISA Peet 92, emk. pt.
II Priit H 4563
IE Lemmi H 26739
1946/47. 3623—145,1—4,00

7341 MEEDI 16 **ЭСНF**

«Estonia» kolh., Paide raj.
Sünd. 30. I 1955 oma karjas.
Elk. 7 a. 3 k. 619 kg, välimik 76,0 p., klass I. RTR 25. IV 1962.

1957/58. 1—2410—89,7—3,72
1958/59. 2—3487—126,9—3,64
1959/60. 3—4278—156,8—3,67
1960/61. 1—4286—160,7—3,75
1961/62. 5—4317—163,9—3,79

EMA Meeli 822 ЭСНF 3391
1954. 2—3761—138,7—3,69
ISA Prints ЭСНF 549
IE Kipi H 23801
1940/41. 2—5760—220,5—3,8

7343 KIBE 107 **ƏCHF**

«Estonia» kolh., Paide raj.
Sünd. 14. V 1955 oma karjas.
Elk. 6 a. 11 k. 620 kg, välimik 75,5 p., klass I. RTR 25. IV 1962.

1958/59. 1—3715—135,4—3,64
1959/60. 2—5158—185,5—3,60
1960/61. 3—4899—184,3—3,76
1961/62. 4—4057—146,7—3,62

EMA Kaunitar 827 ƏCHF 2625
1958. 5—6124—215,3—3,52
ISA Prints ƏCHF 549
IE Kipi H 23801
1940/41. 2—5760—220,5—3,8

7345 TUUME 244 **ƏCHF**

«Estonia» kolh., Paide raj.
Sünd. 28. III 1956 oma karjas.
Elk. 6 a. 1 k. 644 kg, välimik 74,5 p., klass I. RTR 25. IV 1962.

1958/59. 1—2528—103,4—4,09
1959/60. 2—1871—69,0—3,69
1960/61. 3—3599—137,8—3,83
1961/62. 4—3709—129,3—3,49

EMA Tähe 805 ƏCHF 2583
1954. 2—4488—175,1—3,90
ISA Prints ƏCHF 549
IE Kipi H 23801
1940/41. 2—5760—220,5—3,8

7347 TEIVIK 456 **ƏCHF**

«Estonia» kolh., Paide raj.
Sünd. 20. III 1957 oma karjas.
Elk. 5 a. 1 k. 584 kg, välimik 72,0 p., klass I. RTR 25. IV 1962.

1959/60. 1—2361—93,5—3,99
1961/62. 2—3912—157,6—4,03

EMA Tähe 805 ƏCHF 2583
1954. 2—4488—175,1—3,90
ISA Prints ƏCHF 549
IE Kipi H 23801
1940/41. 2—5760—220,5—3,8

7349 ENNI 526 **ƏCHF**

«Estonia» kolh., Paide raj.
Sünd. 27. IV 1957 oma karjas.
Elk. 5 a. 628 kg, välimik 76,5 p., klass eliit. RTR 25. IV 1962.

1960/61. 1—4652—184,4—3,96
1961/62. 2—4641—182,2—4,08

EMA Estra 869 ƏCHF 1813
1952. 1—4440—176,7—3,98
ISA Prints ƏCHF 549
IE Kipi H 23801
1940/41. 2—5760—220,5—3,8

7351 MARU 598 **ƏCHF**

«Estonia» kolh., Paide raj.
Sünd. 6. VII 1957 oma karjas.
Elk. 4 a. 9 k. 549 kg, välimik 74,0 p., klass I. RTR 25. IV 1962.

1960/61. 1—4188—159,8—3,82
1961/62. 2—4392—159,1—3,62

EMA Marla 40 ƏCHF 2591
1958. 7—3947—144,7—3,67
ISA Prints ƏCHF 549
IE Kipi H 23801
1940/41. 2—5760—220,5—3,8

7353 NÄÄSI 652 **ƏCHF**

«Estonia» kolh., Paide raj.
Sünd. 17. XII 1957 oma karjas.
Elk. 4 a. 4 k. 553 kg, välimik 76,5 p., klass I. RTR 25. IV 1962.

1960/61. 1—3443—131,2—3,81
1961/62. 2—3589—136,6—3,81

EMA Neitsi 58 ƏCHF 2589
1957. 6—6328—240,9—3,81
ISA Lant ƏCHF 705
IE Luite ƏCHF 2881
1955. 1—4102—158,7—3,87

7355 TASANE 706 **ƏCHF**

«Estonia» kolh., Paide raj.
Sünd. 21. III 1958 oma karjas.
Elk. 4 a. 1 k. 561 kg, välimik 71,5 p., klass I. RTR 25. IV 1962.

1960/61. 1—3357—141,9—4,23
1961/62. 2—2903—123,0—4,24

EMA Tuvi 291 ƏCHF 1823
1957. 6—5515—213,0—3,73
ISA Lant ƏCHF 705
IE Luite ƏCHF 2881
1955. 1—4102—158,7—3,87

7357 VALBE 743 **ƏCHF**

«Estonia» kolh., Paide raj.
Sünd. 11. IV 1958 oma karjas.
Elk. 4 a. 479 kg, välimik 73,5 p., klass I. RTR 25. IV 1962.

1960/61. 1—3758—167,6—4,46
1961/62. 2—3529—135,8—3,85

EMA Vilo 658 ƏCHFM 3648,
IV põlvk.
1960. 4—4921—203,2—4,13
ISA Lant ƏCHF 705
IE Luite ƏCHF 2881
1955. 1—4102—158,7—3,87

7359 KANDI 744 **ƏCHF**

«Estonia» kolh., Paide raj.
Sünd. 12. IV 1958 oma karjas.
Elk. 4 a. 528 kg, välimik 77,5 p., klass eliit. RTR 25. IV 1962.

1960/61. 1—4608—193,3—4,19
1961/62. 2—5017—216,6—4,32

EMA Klaani 640 ƏCHF 5703
1957. 1—3835—145,1—3,78
ISA Lant ƏCHF 705
IE Luite ƏCHF 2881
1955. 1—4102—158,7—3,87

7361 TIIA 602 **ƏCHF**

«Edu» kolh., Harju raj.
Sünd. 1956 oma karjas.
Elk. 6 a. 510 kg, välimik 77,5 p., klass I. RTR 12. IV 1962.

1959. 1—2593—97,4—3,76
1960. 2—3193—127,6—4,00
1961. 3—3333—127,2—3,82

EMA Tella 134, emk. IV põlvk.
1959/60. 5—3944—149,8—3,8
EI Priidu, emk. pt.
EE Vanni 419, emk. III põlvk.
1956/57. 8—2292—88,6—3,87
ISA Ennok ƏCHF 550
IE Pupe 70 ƏCHF 393—27607
1949/50. 4—3499—140,0—4,0

7363 SILLE 776 ЭСНF

«Edu» kolh., Harju raj.
Sünd. 25. X 1957 oma karjas.
Elk. 4 a. 5 k. 585 kg, välimik 80,0 p., klass I. RTR 12. IV 1962.

1960/61. 1—3504—130,0—3,71
1961/62. 2—3008—110,0—3,66

EMA Sinika 301, emk. IV põlvk.
1960. 7—3523—137,9—3,91
EI Priidu H 4691
EE Salli, emk. III põlvk.
EEI Otto, emk. pt.
EEE Nurmik, emk. II põlvk.

ISA Ennok ЭСНF 550
IE Pupe 70 ЭСНF 393—27607
1949/50. 4—3499—140,0—4,0

7365 PAIA 122 ЭСНF

«Edu» kolh., Harju raj.
Sünd. 12. IV 1958 oma karjas.
Elk. 4 a. 474 kg, välimik 78,0 p., klass I. RTR 12. IV 1962.

1961/62. 1—3446—128,5—3,73

EMA Säde 511, emk. IV põlvk.
1960/61. 5—3952—156,4—3,96
EI Togu, emk. pt.
EE Mirta, emk. III põlvk.
EII Algus H 4687
EIE Lillu, emk. pt.
1949. 4456—177,6—3,98
EEI Priidu ЭСНF 4691
EEE Topsi 439, emk. II põlvk.

ISA Ennok ЭСНF 550
IE Pupe 70 ЭСНF 393—27607
1949/50. 4—3499—140,0—4,0

7367 TAIMI 630 ЭСНF

«Edu» kolh., Harju raj.
Sünd. 1956 oma karjas.
Elk. 6 a. 483 kg, välimik 79,5 p., klass I. RTR 12. IV 1962.

1959. 1—3311—120,7—3,64
1960/61. 2—3937—152,3—3,87
1961/62. 3—4818—171,5—3,57

EMA Tipa 71, emk. pt.
1959/60. 6—4618—166,7—3,61
EI Sõnn, emk. pt.
EE Siidi 363, emk. pt.
EII Sass, emk. pt.
EIE Ilus H 26827
1946/47. 2—3433—132,2—3,85
EEI Bolko H 4271
EEE Eha, emk. pt.

ISA Ennok ЭСНF 550
IE Pupe 70 ЭСНF 393—27607
1949/50. 4—3499—140,0—4,0

7369 LEMMIK 646 ƏCHF

«Edu» kolh., Harju raj.
Sünd. 1956 oma karjas.
Elk. 6 a. 480 kg, välimik 77,5 p., klass I. RTR 12. IV 1962.

1959. 1—3551—134,3—3,78
1960. 2—4219—169,7—4,02
1961. 3—4440—155,0—3,49

EMA Lenta 348, emk. IV põlvk.
1957/58. 8—4280—148,8—3,48
EI Priidu H 4691
EE Salli, emk. III põlvk.
EEI Otto, emk. pt.
EEE Nurmik, emk. II põlvk.
ISA Ennok ƏCHF 550
IE Pupe 70 ƏCHF 393—27607
1949/50. 4—3499—140,0—4,0

7371 RIMMA 726/756 ƏCHF

«Edu» kolh., Harju raj.
Sünd. 28. I 1957 oma karjas.
Elk. 5 a. 2 k. 559 kg, välimik 76,5 p., klass I. RTR 12. IV 1962.

1959/60. 1—2915—121,2—4,16
1960/61. 2—3725—139,0—3,73
1961/62. 3—3308—125,8—3,80

EMA Riina 304 ƏCHFM 3314, IV põlvk.
1957. 5—4755—177,1—3,72
ISA Jumbo ƏCHF 551
IE Tiia, emk. pt.
5412—211—3,9

7373 NIPI 358 ƏCHF

«Edu» kolh., Harju raj.
Sünd. 1948 Harju raj.
Elk. 14 a. 561 kg, välimik 77,5 p., klass I. RTR 12. IV 1962.

1952. 2—2722—93,4—3,43
1953/54. 3—2678—101,4—3,79
1954/55. 4—1842—67,1—3,64
1955/56. 5—2692—89,4—3,32
1956/57. 6—4365—145,0—3,32
1958. 7—3476—116,7—3,36
1958/59. 8—4039—133,0—3,29
1959/60. 9—4163—146,3—3,51
1960/61. 10—3899—144,8—3,71
1961/62. 11—2649—87,4—3,30

EMA Lillu, emk. pt.
1949. 4456—177,6—3,98
EI Lembit H 3792
EE Nelli 62 H 26267
1951. 4006—148,2—3,7
ISA Sulev H 3938
IE Nr. 327 HS 9646, III põlvk.
1940/41. 5044—182,4—3,62

7375 NÄÄLI 860 ƏCHF

«Punalipu» kolh., Rapla raj.
Sünd. 26. XI 1955 oma karjas.
Elk. 6 a. 5 k. 520 kg, välimik 79,0 p., klass I. RTR 8. V 1962.

1958/59. 1—1832—76,0—4,15
1960/61. 2—3562—142,5—4,0
1961/62. 3—2661—103,9—3,90

EMA Kulla 318, emk. IV põlvk.
1959. 3—2759—103,2—3,74
EI Poiss ƏCHF 163—4893
EE Õunik 81, emk. III põlvk.
EEI Aleks H 3894
EEE Kalja, emk. II põlvk.
ISA Null ƏCHF 366
IE Aula ƏCHF 1791
1952. 1—3516—145,9—4,15

7377 PIIGA 203 **ƏCHF**

«Punalipu» kolh., Rapla raj.
Sünd. I. II 1958 oma karjas.
Elk. 4 a. 3 k. 516 kg, välimik 78,5 p., klass I. RTR 8. V 1962.

1960/61. 1—2996—112,0—3,74

EMA Maiga 282, emk. IV põlvk.
1959. 4—4100—134,4—3,28
EI Lussa, emk. pt.
EE Maasi, emk. III põlvk.

1961/62. 2—2588—74,1—2,86

ISA Notar ƏCHF 365
IE Neelik ƏCHF 625—27845
1949. 1—4757—186,5—3,92

7379 RIISA 858 **ƏCHF**

«Estonia» kolh., Paide raj.
Sünd. 14. X 1958 oma karjas.
Elk. 3 a. 6 k. 579 kg, välimik 76,0 p., klass I. RTR 25. IV 1962.

1961/62. 1—3518—131,0—3,72

EMA Reene 581 ƏCHF 5715
1960. 3—5682—219,4—3,86

ISA Kratt ƏCHF 1128
IE Piiga 452 ƏCHF 1849
1955/56. 3—4499—185,4—4,12

7381 KIISA 881 **ƏCHF**

«Estonia» kolh., Paide raj.
Sünd. 25. XI 1958 oma karjas.
Elk. 3 a. 5 k. 475 kg, välimik 75,5 p., klass I. RTR 25. IV 1962.

1961/62. 1—3326—131,1—3,94

EMA Kaila 79, emk. pt.
1957. 1—4021—139,8—3,48
EI Peet 92, emk. pt.
EE Reesi 144 ƏCHF 1815
1955. 5—6753—252,0—3,73
EII Priit H 4563
EIE Lemmi H 26739
1946/47. 3623—145,1—4,00

ISA Lant ƏCHF 705
IE Luite ƏCHF 2881
1955. 1—4102—158,7—3,87

7383 PILVI 1158 **ƏCHF**

«Estonia» kolh., Paide raj.
Sünd. 20. III 1958 «1. Mai» kolh., Paide raj.
Elk. 4 a. 1 k. 623 kg, välimik 73,0 p., klass I. RTR 25. IV 1962.

1960/61. 1—3367—132,8—3,94

EMA Peelu, emk. pt.
1958/59. 2—4080—160,8—3,94
EI Laks ƏCHF 611
EE Peta 624, emk. pt.
1953. 1—3351—125,3—3,74
EEI Kõua ƏCHF 130—4855
EEE Toomik ƏCHF 195—27399
1945/46. 2—2987—113,4—3,80

1961/62. 2—2608—102,0—3,91

ISA Peets ƏCHF 826
IE Neitsi 58 ƏCHF 2589
1957. 6—6522—244,8—3,75

7385 VITIK 371 ЭСНF

«Ühistöö» kolh., Rapla raj.
Sünd. 6. III 1951 oma karjas.
Elk. 11 a. 2 k. 514 kg, välimik 77,0 p., klass I. RTR 10. V 1962

1957/58. 3—2785—104,3—3,75
1959/60. 4—3217—113,5—3,53
1960/62. 5—3527—132,3—3,75

EMA Triinu 176, emk. pt.
1953. 2—2700—93,6—3,5
EI Tõnu H 4602
EE Täpi 117, emk. pt.
1950/51. 3—2596—86,0—3,51
EEI Atleet H 4354
EEE Topi H 25379
1943/44. 2—3278—113,4—3,46
ISA Kalev 195, emk. pt.
II Riks H 4642
IE Kiki H 26487
1944/45. 1—2098—72,8—3,69

7387 ELLIK 154 ЭСНF

Saku näidissovh., Harju raj.
Sünd. 10. V 1958 oma karjas.
Elk. 4 a. 597 kg, välimik 83,5 p., klass I. RTR 11. V 1962.

1960/61. 1—3136—119,2—3,80
1961/62. 2—4021—144,0—3,58

EMA Eera, emk. pt.
1957/58. 9—4295—160,7—3,74
EI Jumbo H 4617
EE Etu 15 ЭСНF 3547
1955. 8—5165—190,0—3,68
ISA Kalle ЭСНF 450
IE Vöödik ЭСНFМ 914, III põlvk.
1955/56. 5—7393—275,8—3,73

7389 MEEDI 16 ЭСНF

Saku näidissovh., Harju raj.
Sünd. 1955 oma karjas.
Elk. 7 a. 609 kg, välimik 76,5 p., klass I. RTR 11. V 1962.

1959/60. 2—4560—162,3—3,56
1960/61. 3—4382—179,9—4,11
1961. 4—3951—136,9—3,47
1962. 5—3923—143,6—3,66

EMA Miira, emk. pt.
1958. 7—4240—139,6—3,29
EI Lindur H 4705
EE Milla, emk. pt.
1950. 4046—135,6—3,35
EEI Tõrrek H 3586
EEE Milla 154 H 17612
1937/38. 3—4091—164,3—4,02
ISA Prits, emk. pt.
II Lindur H 4705
IE Valli, emk. pt.

7391 LEEDI 106 ƏCHF

Saku näidissovh., Harju raj.
Sünd. 13. V 1954 oma karjas.
Elk. 8 a. 673 kg, välimik 81,0 p., klass I. RTR 11. V 1962.

1958/59. 2—2669—99,9—3,74
1959/60. 3—3357—123,5—3,68
1960/61. 4—4070—156,5—3,85
1961/62. 5—3410—129,5—3,80

EMA Lemsu, emk. pt.
1959/60. 11—3535—123,2—3,49
EI Tõll H 4249
EE Ulvi 158 H 19486
1939/40. 3422—124,9—3,65
ISA Leiund ƏCHF 174—4904
IE Mella HS 23920, III põlvk.
1949. 6—6144—234,4—3,82

7393 LUNNE 82 ƏCHF

Saku näidissovh., Harju raj.
Sünd. 31. XII 1956 oma karjas.
Elk. 5 a. 4 k. 672 kg, välimik 80,5 p., klass I. RTR 11. V 1962.

1959/60. 1—3829—139,4—3,64
1960/61. 2—3685—136,9—3,72
1961/62. 3—3815—138,1—3,61

EMA Landa 23 ƏCHF 6173
1961. 5—3945—157,8—4,00
ISA Kalle ƏCHF 450
IE Vöödik ƏCHFM 914, III põlvk.
1955/56. 5—7393—275,8—3,73

7395 MEELI 139 ƏCHF

Saku näidissovh., Harju raj.
Sünd. 24. III 1958 oma karjas.
Elk. 4 a. 1 k. 543 kg, välimik 81,5 p., klass I. RTR 11. V 1962.

1960/61. 1—3017—112,0—3,71
1961/62. 2—2735—102,4—3,74

EMA Milla 56, emk. pt.
1959/60. 2—4660—164,2—3,52
EI Leiund ƏCHF 174—4904
EE Mustik ƏCHF 2391
1956/57. 9—5186—199,1—3,84
ISA Kalle ƏCHF 450
IE Vöödik ƏCHFM 914, III põlvk.
1955/56. 5—7393—275,8—3,73

7397 LÕHE 153 ƏCHF

Saku näidissovh., Harju raj.
Sünd. 5. V 1958 oma karjas.
Elk. 4 a. 562 kg, välimik 80,0 p., klass I. RTR 11. V 1962.

1960/61. 1—2978—124,1—4,17
1961/62. 2—3324—118,7—3,57

EMA Lemsu, emk. pt.
1959/60. 11—3535—123,2—3,49
EI Tõll H 4249
EE Ulvi 158 H 19486
1939/40. 3422—124,9—3,65
ISA Õllu 59, emk. pt.
II Leiund ƏCHF 174—4904
IE Õisik 9 ƏCHF 2387
1953. 3942—156,5—3,97

7399 AASA 375/135 **ƏCHF**

Kehtna näidissovh., Rapla raj.
Sünd. 30. IV 1959 oma karjas.
Elk. 3 a. 467 kg, välimik 73,5 p., klass I. RTR 15. V 1962.

1961/62. 1—2569—101,7—3,96

EMA Vallik 195 ƏCHF 4637
1958/59. 2—3002—122,1—4,07

ISA Naur ƏCHF 693
IE Ainus ƏCHF 1723
1953. 2—5958—224,6—3,77

7401 VAGUNE 339/174 **ƏCHF**

Kehtna näidissovh., Rapla raj.
Sünd. 26. XI 1957 oma karjas.
Elk. 4 a. 5 k. 594 kg, välimik 80,5 p., klass I. RTR 15. V 1962.

1960/61. 1—2996—113,8—3,80

1961/62. 2—3063—113,7—3,71

EMA Miira 174, emk. pt.
1960/61. 5—4168—155,0—3,72
EI Neger ƏCHF 196
EE Teesi 4 H 26979
1954/55. 10—4212—156,6—3,72

ISA Naur ƏCHF 693
IE Ainus ƏCHF 1723
1953. 2—5958—224,6—3,77

7403 HOMMIK 362/177 **ƏCHF**

Kehtna näidissovh., Rapla raj.
Sünd. 3. VI 1958 oma karjas.
Elk. 3 a. 11 k. 552 kg, välimik 77,5 p., klass I. RTR 15. V 1962.

1961. 1—3585—139,7—3,90

1962. 2—3849—141,3—3,69

EMA Nelgi 177 ƏCHF 4621
1957/58. 2—4452—180,6—4,06

ISA Naur ƏCHF 693
IE Ainus ƏCHF 1723
1953. 2—5958—224,6—3,77

7405 ÕNNE 359 **ƏCHF**

Kehtna näidissovh., Rapla raj.
Sünd. 5. XI 1957 oma karjas.
Elk. 4 a. 6 k. 502 kg, välimik 77,0 p., klass I. RTR 15. V 1962.

1960/61. 1—3798—144,3—3,80

1962. 2—3589—138,8—3,86

EMA Lulli 25 ƏCHF 515—27729
1948/49. 2—3586—130,0—3,62

ISA Naur ƏCHF 693
IE Ainus ƏCHF 1723
1953. 2—5958—224,6—3,77

7407 UUDIS 313/134 **ƏCHF**

Kehtna näidissovh., Rapla raj.
Sünd. 15. VI 1957 oma karjas.
Elk. 4 a. 11 k. 601 kg, välimik 82,0 p., klass I. RTR 15. V 1962.

1960. 1—3704—141,4—3,81

1961/62. 2—4162—152,7—3,66

EMA Pello 134 ƏCHF 2805
1957/58. 6—4214—164,8—3,91

ISA Naur ƏCHF 693
IE Ainus ƏCHF 1723
1953. 2—5958—224,6—3,77

7409 TUULE 354/203 **ƏCHF**

Kehtna näidissovh., Rapla raj.
Sünd. 25. X 1957 oma karjas.
Elk. 4 a. 7 k. 486 kg, välimik 78,0 p., klass I. RTR 15. V 1962.

1960/61. 1—2899—110,2—3,80

EMA Tasane, emk. pt.
1958/59. 2—3028—114,5—3,78
EI Hannibal ƏCHF 228
EE Tasane 76 ƏCHF 547—27763
1953/54. 4935—187,5—3,8

1961. 2—3825—140,4—3,67

ISA Naur ƏCHF 693
IE Ainus ƏCHF 1723
1953. 2—5958—224,6—3,77

7411 ÕUNI 355/145 **ƏCHF**

Kehtna näidissovh., Rapla raj.
Sünd. 23. III 1958 oma karjas.
Elk. 4 a. 2 k. 491 kg, välimik 79,0 p., klass I. RTR 15. V 1962.

1960/61. 1—3037—114,4—3,77

EMA Võlvi 147 ƏCHF 3653
1957. 4—4633—171,2—3,70

1961/62. 2—4263—159,4—3,73

ISA Naur ƏCHF 693
IE Ainus ƏCHF 1723
1953. 2—5958—224,6—3,77

7413 NUKKER 365/369 **ƏCHF**

Kehtna näidissovh., Rapla raj.
Sünd. 14. VIII 1957 oma karjas.
Elk. 4 a. 9 k. 699 kg, välimik 80,5 p., klass I. RTR 15. V 1962.

1961. 1—3273—124,2—3,79

EMA Zooja 169 ƏCHF 3661
1958. 3—4206—177,3—4,21

ISA Naur ƏCHF 693
IE Ainus ƏCHF 1723
1953. 2—5958—224,6—3,77

7415 ÖÖSI 344/103 **ƏCHF**

Kehtna näidissovh., Rapla raj.
Sünd. 27. VIII 1957 oma karjas.
Elk. 4 a. 9 k. 587 kg, välimik 76,5 kg, klass I. RTR 15. V 1962.

1960/61. 1—3055—115,9—3,79

EMA Topsu 103 ƏCHF 2471
1953. 5—5184—184,5—3,6

1961/62. 2—3173—118,9—3,74

ISA Naur ƏCHF 693
IE Ainus ƏCHF 1723
1953. 2—5958—224,6—3,77

7417 TUME 368/191 **ƏCHF**

Kehtna näidissovh., Rapla raj.
Sünd. 22. V 1958 oma karjas.
Elk. 4 a. 583 kg, välimik 77,0 p., klass I. RTR 15. V 1962.

1961. 1—3478—133,4—3,84

EMA Muti 191 ƏCHF 4633
1959/60. 3—5330—218,3—4,10

1962. 2—3939—134,8—3,42

ISA Naur ƏCHF 693
IE Ainus ƏCHF 1723
1953. 2—5958—224,6—3,77

7419 KRITA 256/193 ЭСНF

Kehtna näidissovh., Rapla raj.
Sünd. 1956 Purila sovh., Rapla raj.
Elk. 6 a. 526 kg, välimik 75,0 p., klass I. RTR 15. V 1962.

1958/59. 1—2169—84,6—3,90
1960. 2—3915—157,8—4,03
1961. 3—3706—147,3—3,97
1962. 4—3763—135,7—3,60

EMA Lillu 637 ЭСНF 4825
1957/58. 2—3540—132,4—3,74
ISA Jürka ЭСНF 684
IE Malve 448 ЭСНF 1843
1952. 1—4782—186,5—3,90

7421 TULLI 227 ЭСН7

Kehtna näidissovh., Rapla raj.
Sünd. 18. XII 1956 oma karjas.
Elk. 5 a. 5 k. 595 kg, välimik 76,0 p., klass I. RTR 15. V 1962.

1959/60. 1—2698—104,1—3,86
1960/61. 2—4039—156,6—3,88
1961/62. 3—4935—181,2—3,67

EMA Tuti 173, emk. pt.
1955/56. 1—2848—102,5—3,6
EI Neger ЭСНF 196
EE Tutt 9 H 26385
1946/47. 3—4146—184,9—4,46
ISA Hannibal ЭСНF 228
IE Nilla 175 H 25797
1951. 5—6405—252,1—3,94

7423 KIRJAK 225 ЭСНF

Kehtna näidissovh., Rapla raj.
Sünd. 7. V 1956 Rapla raj.
Elk. 7 a. 594 kg, välimik 77,0 p., klass I. RTR 15. V 1962.

1959. 1—2456—94,2—3,84
1959/60. 2—4188—172,6—4,12
1960/61. 3—3842—142,6—3,71
1961/62. 4—4097—152,8—3,72

EMA Urve, emk. pt.
1956/57. 3424—120,5—3,52
EI Prints H 4538
EE Tiiu 60 H 21905
1942/43. 5874—208,6—3,55
ISA Naagu ЭСНF 659
IE Ala, emk. pt.
1950/51. 1—3220—124,9—3,88

7425 SIRELLA 296 ЭСНF

Kehtna näidissovh., Rapla raj.
Sünd. 1. VII 1955 Tartu näidissovh., Tartu raj.
Elk. 6 a. 10 k. 626 kg, välimik 78,0 p., klass I. RTR 15. V 1962.

1958. 1—3319—134,9—4,06
1959. 2—3329—134,5—4,07
1960. 3—3200—115,2—3,60
1961/62. 4—3288—124,9—3,79

EMA Silla 139 ЭСНF 1393
6—7 keskm. 6091—272,3—4,47
ISA Noobel ЭСНF 392
IE Kilk ЭСНF 321—27535
3—4—6—7 keskm.
7226—291,9—4,04

7427 LAISI 992 **ƏCHF**

«Töötava Talupoja» kolh., Harju raj.
Sünd. 27. III 1956 oma karjas.
Elk. 6 a. 2 k. 507 kg, välimik 78,5 p., klass I. RTR 18. V 1962.

1958. 1—2205—81,6—3,70
1959/60. 2—3225—120,1—3,72
1961. 3—2622—91,5—3,49
1961/62. 4—2151—72,6—3,38

EMA Laulu 90 ƏCHFM 3202, IV põlvk.
1957/58. 8—3801—145,1—3,82
ISA Karmu ƏCHF 717
IE Killi 209 ƏCHF 1655
1951. 2—4740—188,9—3,99

7429 LAIMA 980 **ƏCHF**

«Töötava Talupoja» kolh., Harju raj.
Sünd. 13. III 1956 oma karjas.
Elk. 6 a. 2 k. 507 kg, välimik 74,5 p., klass I. RTR 18. V 1962.

1959/60. 1—2238—84,2—3,76
1960/61. 2—3047—126,6—4,15
1961/62. 3—2456—91,3—3,72

EMA Lulla 280 ƏCHF 4799
1959. 5—3791—142,0—3,75
ISA Karmu ƏCHF 717
IE Killi 209 ƏCHF 1655
1951. 2—4740—188,9—3,99

7431 IRTA 1029 **ƏCHF**

«Töötava Talupoja» kolh., Harju raj.
Sünd. 3. V 1956 oma karjas.
Elk. 6 a. 507 kg, välimik 73,5 p., klass I. RTR 18. V 1962.

1959/60. 1—2464—101,7—4,13
1960/61. 2—2883—116,3—4,03
1961/62. 3—3371—131,6—3,90

EMA Iti 161 ƏCHFM 3204, IV põlvk.
1958. 5—4089—154,1—3,77
ISA Karmu ƏCHF 717
IE Killi 209 ƏCHF 1655
1951. 2—4740—188,9—3,99

7433 AIDI 1154 **ƏCHF**

«Töötava Talupoja» kolh., Harju raj.
Sünd. 19. III 1957 oma karjas.
Elk. 5 a. 2 k. 505 kg, välimik 73,5 p., klass I. RTR 18. V 1962.

1960/61. 1—3017—114,1—3,78
1961/62. 2—2867—104,8—3,66
1962. 3—2328—83,9—3,60

EMA Anda 295, emk. pt.
1957. 4—4134—144,9—3,51
EI Lembit H 4593
EE Ada 14, emk. IV põlvk.
1953. 8—2298—77,1—3,36
EEI Atleet H 3469
ISA Neptun ƏCHF 658
IE Irve ƏCHF 1501
1951. 2—4730—164,5—3,9

7435 LIIVI 427 **ЭСНF**

Viimsi kolh., Harju raj.
Sünd. 21. XI 1954 oma karjas.
Elk. 7 a. 6 k. 589 kg, välimik 78,0 p., klass I. RTR 29. V 1962.

1957/58. 1—1608—66,4—4,13
1958/59. 2—2299—91,9—4,00
1959/60. 3—3080—112,2—3,64
1960/61. 4—3619—142,0—3,92
1961/62. 5—3135—116,9—3,73

EMA Lehik 39 H 26813
1945/46. 3628—147,0—4,05

ISA Madis ЭСНF 236
IE Aika ЭСНF 1679
1948/49. 4—7333—289,8—3,95

7437 PIIGA **ЭСНF**

Viimsi kolh., Harju raj.
Sünd. 21. X 1955 oma karjas.
Elk. 6 a. 6 k. 507 kg, välimik 73,5 p., klass I. RTR 29. V 1962.

1958. 1—2125—81,2—3,82
1959. 2—2773—102,5—3,70
1960. 3—3719—144,5—3,89
1961. 4—3129—101,4—3,24
1962. 5—2661—101,1—3,80

EMA Piimik II 279 ЭСНF 2855
1956/57. 3—3303—135,9—4,11

ISA Kalle ЭСНF 450
IE Vöödik ЭСНFM 914, III põlvk.
1955/56. 5—7393—275,8—3,73

7439 MUURA 538 **ЭСНF**

Viimsi kolh., Harju raj.
Sünd. 23. IV 1956 oma karjas.
Elk. 6 a. 1 k. 516 kg, välimik 78,0 p., klass I. RTR 29. V 1962.

1959. 1—3349—115,5—3,45
1959/60. 2—3636—139,4—3,83
1961/62. 3—3338—113,3—3,39

EMA Maika 214 ЭСНFM 1746, IV põlvk.
1955. 1—2895—114,9—3,97

ISA Kasu ЭСНF 451
IE Eesik ЭСНF 1503
1951. 1—4255—174,4—4,10

7441 PIIGA **ЭСНF**

Kohila sovh., Rapla raj.
Sünd. 24. XI 1956 oma karjas.
Elk. 5 a. 5 k. 543 kg, välimik 79,5 p., klass I. RTR 13. IV 1962.

1959/60. 1—2706—105,2—3,89
1960/61. 2—4486—156,3—3,48
1962. 3—3275—102,6—3,13

EMA Trilli 422 ЭСНF 4999
1956/57. 3—3950—147,1—3,72

ISA Priidu ЭСНF 240
IE Brave 268 H 24855
1950. 6059—248,3—4,10

7443 TUUNA 296/169 ЭСНF

Kohila sovh., Rapla raj.
Sünd. 15. IV 1956 oma karjas.
Elk. 6 a. 597 kg, välimik 79,5 p., klass I. RTR 13. IV 1962.

1959/60. 1—2568—90,6—3,53
1960/61. 2—2873—118,0—4,11
1961/62. 3—3605—126,7—3,51

EMA Alfa 404, emk. pt.
1954. 1—2465—99,5—4,03
EI Dingo H 4380
EE Piilu 195 ЭСНF 1645
1951. 3—6006—230,9—3,85
ISA Priboi ЭСНF 418
IE Pautinka MCM 1419
1950. 2—6010—247,0—4,11

7445 LUSTI 622 ЭСНF

«Lenini Tee» kolh., Rapla raj.
Sünd. 9. IV 1956 Rapla raj.
Elk. 6 a. 3 k. 508 kg, välimik 78,0 p., klass I. RTR 13. VII 1962.

1958/59. 1—2109—78,1—3,70
1960/61. 2—3522—128,4—3,64
1961/62. 3—3735—139,1—3,72

EMA Lenda 116, emk. pt.
1959/60. 4—2201—84,2—3,8
EI Hannibal ЭСНF 228
EE Nurmik ЭСНF 897—28147
1949/50. 2—3628—130,0—3,58
ISA Siivo ЭСНF 434
IE Malle H 25851
1944/45. 3415—141,7—4,15

7447 KANNI 2 ЭСНF

«Lenini Tee» kolh., Rapla raj.
Sünd. 2. VIII 1958 oma karjas.
Elk. 3 a. 11 k. 502 kg, välimik 77,5 p., klass I. RTR 13. VII 1962.

1961. 1—2835—104,9—3,70
1962. 2—2282—83,5—3,65

EMA Kaja 136, emk. pt.
1960/61. 5—3927—144,1—3,67
EI Hannibal ЭСНF 228
EE Talvi 136, emk. pt.
1—3812—130,0—3,41
EEI Orion H 4338
EEE Valli 17 ЭСНFM 68—24796,
IV põlvk.
1951/52. 5—5450—201,7—3,7
ISA Alp ЭСНF 730
IE Õimi 89 ЭСНF 2235
1954. 6—6253—250,1—4,0

7449 KOIDIK 368 ƏCHF

«Lenini Tee» kolh., Rapla raj.
Sünd. 8. IV 1957 Rapla raj.
Elk. 5 a. 520 kg, välimik 79,0 p., klass I. RTR 13. VII 1962.

1960. 1—3212—126,5—3,94
1961. 2—3867—151,8—3,92
1962. 3—3321—133,0—4,00

EMA Kaja 136, emk. pt.
1960/61. 5—3927—144,1—3,67
EI Hannibal ƏCHF 228
EE Talvi 136, emk. pt.
1—3812—130,0—3,41
EEI Orion H 4338
EEE Valli 17 ƏCHFM 68—24796, IV põlvk.
1951/52. 5—5450—201,7—3,7
ISA Alp ƏCHF 730
IE Oimi 89 ƏCHF 2235
1954. 6—6253—250,1—4,0

7451 IRMA 404 ƏCHF

«Vabaduse» kolh., Rapla raj.
Sünd. 1948 oma karjas.
Elk. 14 a. 480 kg, välimik 76,0 p., klass I. RTR 31. V 1962.

1956. 5—2441—95,2—3,90
1957. 6—3809—142,0—3,72
1959. 8—3694—134,9—3,65
1960. 9—3558—129,9—3,65
1961. 10—3790—135,5—3,58

EMA Matilde 14, emk. pt.
1955. 6—3309—128—3,9
EI Pääru H 3680
EE Kirjak 397, emk. pt.
1955. 9—3236—126,0—3,9
EEI Pääru H 3680
EEE Karja 1, emk. IV põlvk.
ISA Neger ƏCHF 196
IE Rube 136 H 24577
1941/42. 2—4098—165,9—4,05

7453 MALLA 260/226 ƏCHF

«Vabaduse» kolh., Rapla raj.
Sünd. 1952 oma karjas.
Elk. 10 a. 431 kg, välimik 77,0 p., klass I. RTR 31. V 1962.

1955/56. 2—1107—42,0—3,79
1957. 3—3130—122,1—3,90
1959. 5—2768—103,9—3,75
1960/61. 6—3065—134,8—4,40
1961/62. 7—2987—113,5—3,80

EMA Maasik 382, emk. pt.
EI Neger ƏCHF 196
EE Mari, emk. IV põlvk.
EII Neegus H 3742
EIE Rube 136 H 24577
1941/42. 2—4098—165,9—4,05
ISA Neger ƏCHF 196
IE Rube 136 H 24577
1941/42. 2—4098—165,9—4,05

7455 TUTI 534/134 ЭСНF

«Vabaduse» kolh., Rapla raj.
Sünd. 1948 oma karjas.
Elk. 14 a. 544 kg, välimik 72,0 p., klass I. RTR 31. V 1962.

1955. 4—3105—145,7—4,69
1956. 5—2953—129,9—4,40
1957. 6—2447—104,1—4,25
1959. 8—2340—106,6—4,56
1960/61. 9—2413—109,2—4,53
1961/62. 10—2347—85,3—3,63

EMA Kirjak 367, emk. pt.
1956. 10—3269—132,2—4,04
EI Pääru H 3680
EE Karja 1, emk. IV põlvk.
ISA Andres, emk. pt.
II Atleet H 4042
IE Rita 147 H 24587
1949. 8—3798—153,2—4,03

7457 IIRI 518/1082 ЭСНF

«Vabaduse» kolh., Rapla raj.
Sünd. 1950 oma karjas.
Elk. 12 a. 513 kg, välimik 75,0 p., klass I. RTR 31. V 1962.

1955. 2—2948—123,3—4,18
1956. 3—2575—100,4—3,90
1957. 4—2483—96,8—3,90
1959/60. 6—2833—112,2—3,96
1960/61. 7—3314—129,6—3,91

EMA Irma 404 ЭСНF 7451
1957. 6—3809—142,0—3,72
ISA Turka 102, emk. pt.
II Linner ЭСНF 90—4815
IE Liina, emk. pt.

7459 LIIVI 507/1070 ЭСНF

«Vabaduse» kolh., Rapla raj.
Sünd. 1950 oma karjas.
Elk. 12 a. 484 kg, välimik 76,5 p., klass I. RTR 31. V 1962.

1955. 2—2915—118,3—4,06
1956. 3—1752—61,3—3,50
1957. 4—2143—70,8—3,30
1959. 6—2601—95,4—3,67
1960/61. 7—3353—119,6—3,57

EMA Täpi 376, emk. pt.
1956. 7—3785—151,0—4,0
EI Pääru H 3680
EE Tähte, emk. pt.
1946. 4—4780—191,2—4,0
EEI Pääru H 3680
EEE Täpi, emk. IV põlvk.
ISA Neger ЭСНF 196
II Neegus H 3742
IE Rube H 24577
1941/42. 2—4098—165,9—4,05

7461 ÕIVI 1004/470 ЭСНF

«Vabaduse» kolh., Rapla raj.
Sünd. 1953 oma karjas.
Eik. 9 a. 565 kg, välimik 76,0 p., klass I. RTR 31. V 1962.

1957/58. 1—2522—103,4—4,10
1958/59. 2—3009—120,0—3,99
1959/60. 3—2698—103,1—3,82
1960/61. 4—3276—126,8—3,87
1961/62. 5—2890—110,7—3,82

EMA Toora 803, emk. pt.
1957. 5—2982—128,0—4,30
EI Neger ЭСНF 196
EE Nolli 331, emk. IV põlvk.
1950. 7—2153—74,7—3,47
EII Neegus H 3742
EIE Rube H 24577
1941/42. 2—4098—165,9—4,05
ISA Horn ЭСНF 625
IE Aura ЭСНF 621—27839
1952. 4—6578—266,6—4,05

7463 SENTA 260/106 ЭСНF

«Vabaduse» kolh., Rapla raj.
Sünd. 1950 oma karjas.
Elk. 12 a. 463 kg, välimik 74,0 p., klass I. RTR 1. II 1962.

1955/56. 3—3454—152,0—4,40
1956/57. 4—3000—129,0—4,30
1957/58. 5—2274—87,4—3,84
1959/60. 7—2717—106,0—3,90
1960/61. 8—2573—95,0—3,69

EMA Kirjak 397, emk. pt.
1956. 10—3269—132,2—4,04
EI Pääru H 3680
EE Karja 1, emk. IV põlvk.
ISA Turka 102, emk. pt.
II Linner ЭСНF 90—4815
IE Liina, emk. pt.

7465 LALLI 15/251 ЭСНF

«Vabaduse» kolh., Rapla raj.
Sünd. 1950 oma karjas.
Elk. 12 a. 508 kg, välimik 77,0 p., klass I. RTR 31. V 1962.

1955/56. 3—3329—129,1—3,88
1956/57. 4—2230—86,9—3,90
1957/58. 5—2183—73,6—3,37
1959/60. 7—2625—104,2—3,97
1960/61. 8—3521—122,9—3,49
1961/62. 9—2864—100,0—3,49

EMA Lilli 397, emk. pt.
EI Neegus, emk. pt.
EE Ilka, emk. pt.
EII Pääru H 3680
EIE Rosa 109 H 14462
1936/37. 6298—244,6—3,88
EEI Mauri, emk. pt.
ISA Neger ЭСНF 196
IE Rube H 24577
1941/42. 2—4098—165,9—4,05

7467 LEIKA 583/1038 ЭСНF

«Vabaduse» kolh., Rapla raj.
Sünd. 1950 oma karjas.
Elk. 12 a. 461 kg, välimik 78,5 p., klass I. RTR 31. V 1962.

1955/56. 2—1123—44,9—4,0
1956/57. 3—2932—114,0—3,89
1957/58. 4—3185—130,5—4,09
1959/60. 6—3714—142,7—3,84
1960/61. 7—2601—106,4—4,09
1961/62. 8—2490—94,8—3,80

EMA Leili, emk. pt.
1957. 9—3240—122,3—3,77
EI Pääru H 3680
EE Leevi, emk. IV põlvk.
ISA Neger ЭСНF 196
IE Rube H 24577
1941/42. 2—4098—165,9—4,05

7469 ÕNNELA 165/266 ЭСНF

«Vabaduse» kolh., Rapla raj.
Sünd. 1951 oma karjas.
Elk. 11 a. 468 kg, välimik 79,5 p., klass I. RTR 31. V 1962.

1956/57. 1—1534—55,2—3,60
1957/58. 2—3186—133,5—4,19
1959/60. 4—3861—152,2—3,94
1960/61. 5—3517—121,7—3,46
1961. 6—3632—122,1—3,46
1962. 7—3186—99,5—3,12

EMA Mooni 382, emk. pt.
1956. 7—2684—99,3—3,73
EI Pääru H 3680
EE Muula, emk. pt.
ISA Neger ЭСНF 196
IE Rube H 24577
1941/42. 2—4098—165,9—4,05

7471 ÕNNELA 560/929 ЭСНF

«Vabaduse» kolh., Rapla raj.
Sünd. 1952 oma karjas.
Elk. 10 a. 451 kg, välimik 80,5 p., klass I. RTR 31. V 1962.

1956/57. 1—2723—108,0—3,97
1957/58. 2—3167—126,0—3,98
1959/60. 4—3113—115,8—3,72
1960/61. 5—3041—107,3—3,53
1961/62. 6—2800—128,0—4,56

EMA Leili 338, emk. pt.
1950. 3—2215—86,4—3,9
EI Pääru H 3680
EE Looni, emk. IV põlvk.
ISA Lothar, emk. pt.
H Linas ЭСНF 73—4798
IE Aime ЭСНF 629—27849
1954. 4—7261—292,7—4,03

7473 TIIU 540/131 **ЭСНF**

«Vabaduse» kolh., Rapla raj.
Sünd. 1953 oma karjas.
Elk. 9 a. 541 kg, välimik 75,0 p., klass I. RTR 31. V 1962.

1957/58. 1—2615—101,9—3,90
1958/59. 2—3479—139,0—4,00
1959/60. 3—2919—118,9—4,07
1961/62. 4—2919—118,9—4,07

EMA Silmi 535/1083, emk. pt.
1955. 3—3204—128,0—4,0
EI Neger ЭСНF 196
EE Matilde 14, emk. pt.
1955. 6—3309—128,0—3,9
EII Neegus H 3742
EIE Rube H 24577
1941/42. 2—4098—165,9—4,05
EEI Pääru H 3680
EEE Kirjak 397, emk. pt.
1955. 9—3236—126,0—3,9
ISA Lothar, emk. pt.
II Linas ЭСНF 73—4798
IE Aime ЭСНF 629—27849
1954. 4—7261—292,7—4,03

7475 VALLI 1521 **ЭСНF**

«Vabaduse» kolh., Rapla raj.
Sünd. 1955 oma karjas.
Elk. 7 a. 494 kg, välimik 76,5 p., klass I. RTR 31. V 1962.

1959/60. 1—1831—77,5—4,23
1960/61. 2—2478—96,2—3,88
1961/62. 3—3262—128,5—3,94

EMA Juta 23, emk. pt.
1957. 6—3460—130,0—3,76
EI Neger ЭСНF 196
EE Leili 338, emk. pt.
EEI Pääru H 3680
EEE Looni, emk. IV põlvk.
ISA Lothar, emk. pt.
II Linas ЭСНF 73—4798
IE Aime ЭСНF 629—27849
1954. 4—7261—292,7—4,03

7477 HULDA 1085/1048 **ЭСНF**

«Vabaduse» kolh., Rapla raj.
Sünd. 1952 oma karjas.
Elk. 10 a. 495 kg, välimik 77,0 p., klass I. RTR 31. V 1962.

1957/58. 2—3350—136,0—4,06
1959/60. 4—2704—101,6—3,76
1960/61. 5—3100—109,0—3,51
1961/62. 6—2237—90,0—4,02

EMA Pille 448, emk. IV põlvk.
EI Pääru H 3680
EE Piibe, emk. III põlvk.
ISA Lothar, emk. pt.
II Linas ЭСНF 73—4798
IE Aime ЭСНF 629—27849
1954. 4—7261—292,7—4,03

7479 REEDI 999/699 ЭСНF

«Vabaduse» kolh., Rapla raj.
Sünd. 1952 oma karjas.
Elk. 10 a. 514 kg, välimik 75,5 p., klass I. RTR 31. V 1962.

1957/58. 1—2637—105,5—4,0
1958/59. 2—3918—152,0—3,87
1959/60. 3—2903—112,6—3,88
1960/61. 4—3159—126,0—3,99

EMA Tuti 534 ЭСНF 7455
1955. 4—3105—145,7—4,69
ISA Horn ЭСНF 625
IE Aura ЭСНF 621—27839
1952. 4—6578—266,6—4,05

7481 ILKA 83 ЭСНF

«Vabaduse» kolh., Rapla raj.
Sünd. 1956 oma karjas.
Elk. 6 a. 472 kg, välimik 76,5 p., klass I. RTR 31. V 1962.

1959/60. 1—2000—78,5—3,92
1960/61. 2—3293—123,5—3,75
1961/62. 3—2789—96,6—3,46

EMA Iiri 518 ЭСНF 7457
1955. 2—2948—123,3—4,18
ISA Horn ЭСНF 625
IE Aura ЭСНF 621—27839
1952. 4—6578—266,6—4,05

7483 LEEVI 624 ЭСНF

«Vabaduse» kolh., Rapla raj.
Sünd. 14. V 1952 oma karjas.
Elk. 10 a. 549 kg, välimik 77,5 p., klass I. RTR 31. V 1962.

1957/58. 1—2739—101,1—3,70
1958/59. 2—3316—131,1—3,95
1959/60. 3—3366—134,2—3,99
1960/61. 4—3030—129,0—4,26
1961/62. 5—3290—120,3—3,66

EMA Täpi 376, emk. pt.
1956. 7—3785—151,0—4,0
EI Pääru H 3680
EE Tähte, emk. pt.
1946. 4—4780—191,2—4,0
EEI Pääru H 3680
EEE Täpi, emk. IV põlvk.
ISA Horn ЭСНF 625
IE Aura ЭСНF 621—27839
1952. 4—6578—266,6—4,05

7485 PILLE 126/105 ЭСНF

«Vabaduse» kolh., Rapla raj.
Sünd. 1953 oma karjas.
Elk. 9 a. 484 kg, välimik 72,5 p., klass I. RTR 31. V 1962.

1957/58. 1—2913—119,4—4,1
1958/59. 2—4236—182,0—4,30
1959/60. 3—2799—123,4—4,41
1960/61. 4—2808—103,2—3,67
1961/62. 5—2942—109,4—3,7

EMA Täpi 376, emk. pt.
1956. 7—3785—151,0—4,0
EI Pääru H 3680
EE Tähte, emk. pt.
1946. 4—4780—191,2—4,0
EEI Pääru H 3680
EEE Täpi, emk. pt.
ISA Horn ЭСНF 625
IE Aura ЭСНF 621—27839
1952. 4—6578—266,6—4,05

7487 MIIA 326/362 ЭСНF

«Vabaduse» kolh., Rapla raj.
Sünd. 1952 oma karjas.
Elk. 10 a. 561 kg, välimik 75,0 p., klass I. RTR 31. V 1962.

1957/58. 1—3191—130,3—4,08
1958/59. 2—3558—146,0—4,10
1959/60. 3—2355—121,0—5,13
1961/62. 4—2592—129,8—5,01

EMA Hulta 44, emk. pt.
1956. 3—3460—128,1—3,7
EI Turka 102, emk. pt.
EE Musti H 26055
1942/43. 2787—101,3—3,67
EII Linner ЭСНF 4815
EIE Liina, emk. pt.
ISA Horn ЭСНF 625
IE Aura ЭСНF 621—27839
1952. 4—6578—266,6—4,05

7489 SEERI 1146/1184 ЭСНF

«Vabaduse» kolh., Rapla raj.
Sünd. 1954 oma karjas.
Elk. 8 a. 572 kg, välimik 75,0 p., klass I. RTR 31. V 1962.

1957/58. 1—2398—93,5—3,90
1958/59. 2—4173—162,0—3,88
1959/60. 3—2998—115,9—3,87
1960/61. 4—3379—128,9—3,81
1961/62. 5—3400—114,4—3,36

EMA Senta 260/106 ЭСНF 7465
1955. 3—3454—152,0—4,4
ISA Horn ЭСНF 625
IE Aura ЭСНF 621—27839
1952. 4—6578—266,6—4,05

7491 LEESI 1005/320 ЭСНF

«Vabaduse» kolh., Rapla raj.
Sünd. 1953 oma karjas.
Elk. 9 a. 489 kg, välimik 75,5 p., klass I. RTR 31. V 1962.

1956/57. 1—1506—60,7—4,03
1957/58. 2—2964—130,0—4,39
1959/60. 4—2632—103,1—3,92
1960/61. 5—2793—104,5—3,74
1961/62. 6—2630—94,3—3,58

EMA Lilli 425, emk. IV põlvk.
1953/54. 2—3026—105,9—3,5
EI Tormas, emk. IV põlvk.
EE Lilli, emk. III põlvk.
ISA Luksus, emk. pt.
II Linas ЭСНF 73—4798
IE Rumba ЭСНF 857—28107
1953. 4—5837—245,0—4,20

7493 MIIA 124/104 ЭСНF

«Vabaduse» kolh., Rapla raj.
Sünd. 1956 oma karjas.
Elk. 6 a. 502 kg, välimik 80,0 p., klass I. RTR 31. V 1962.

1959/60. 1—1329—43,0—3,24
1960/61. 2—2339—84,7—3,62
1961/62. 3—3314—127,4—3,84

EMA Malla 260 ЭСНF 7453
1960/61. 6—3065—134,8—4,40
ISA Luksus, emk. pt.
II Linas ЭСНF 73—4798
IE Rumba ЭСНF 857—28107
1953. 4—5837—245,0—4,20

7495 EHTA 739 **ƏCHF**

«Vabaduse» kolh., Rapla raj.
Sünd. 1. V 1958 oma karjas.
Elk. 4 a. 503 kg, välimik 78,5 p., klass I. RTR 31. V 1962.

1961/62. 1—3010—112,3—3,73

EMA Irma 404 ƏCHF 7451
1957/58. 6—3809—142,0—3,72

ISA Norm ƏCHF 626
IE Aster ƏCHF 1797
1953. 2—6325—236,2—3,73

7497 PÄIKE 130 **ƏCHF**

Saue sovh., Harju raj.
Sünd. 28. V 1950 Harju raj.
Elk. 12 a. 533 kg, välimik 75,5 p., klass I. RTR 15. V 1962.

1960/61. 7—3542—136,2—3,85

EMA Õie 10, emk. pt.
1950. 3—1907—66,7—3,50
EI Taavet H 4363
EE Päike H 23709
1942/43. 5051—194,8—3,86

1961/62. 8—3985—132,6—3,33

ISA Lorup H 4349
IE Ulli H 23749
1943/44. 1704—65,7—3,86

7499 KOIT 2761 **ƏCHF**

«Kaardiväelase» kolh., Paide raj.
Sünd. 6. V 1956 oma karjas.
Elk. 6 a. 683 kg, välimik 77,5 p., klass I. RTR 12. V 1962.

1960/61. 2—3912—156,4—4,00

EMA Laida 933, emk. IV põlvk.
1956/57. 1—3379—125,5—3,71
EI Pari, emk. pt.
EE Lalli 26, emk. III põlvk.
1952/53. 3—3922—154,9—3,95
EII Pärgel H 4202
EIE Amanda H 25833
1944/45. 2156—84,4—3,86
EEI Priidu H 4516
EEE Lillik HS 22756, II põlvk.
1938/39. 4401—175,0—3,98

1961/62. 3—4376—170,4—3,89

ISA Pikker 916, emk. pt.
II Prints ƏCHF 327
IE Kirjak 36 ƏCHFM 1334, III põlvk.
1952/53. 5380—199,6—3,71

7501 SANNA 2518/98 **ƏCHF**

«Kaardiväelase» kolh., Paide raj.
Sünd. 2. VIII 1957 oma karjas.
Elk. 4 a. 9 k. 638 kg, välimik 80,0 p., klass I. RTR 21. V 1962.

1960/61. 1—3092—126,1—4,08

EMA Saame 1423, emk. pt.
1960. 4—5037—166,6—3,31
EI Lant ƏCHF 391
EE Saara ƏCHFM 2770, IV põlvk.
1959. 6—5401—206,3—3,82

1961/62. 2—3132—121,6—3,88

ISA Prints II, emk. pt.
II Prints ƏCHF 327
IE Taimi ƏCHF 1583
7—6389—260,8—4,08

7503 TÄHTI 2577/147 **ƏCHF**

«Kaardiväelase» kolh., Paide raj.
Sünd. 12. II 1958 oma karjas.
Elk. 4 a. 3 k. 544 kg, välimik 76,5 p., klass I. RTR 21. V 1962.

1961/62. 1—4318—160,5—3,71

EMA Tähik 2485, emk. pt.
1957. 10—3958—152,9—3,86
EI Vali ƏCHF 9—4734
EE Sipa, emk. pt.
ISA Pärgel ƏCHF 390
IE Liti ƏCHF 2651
1953. 4—6861—288,8—4,2

7505 KAJA 2590/157 **ƏCHF**

«Kaardiväelase» kolh., Paide raj.
Sünd. 6. III 1958 oma karjas.
Elk. 4 a. 2 k. 544 kg, välimik 76,0 p., klass I. RTR 21. V 1962.

1961. 1—3498—133,7—3,83
1961/62. 2—4262—166,5—3,91

EMA Kaisa 1023 ƏCHF 4337
1960. 4—5012—188,2—3,75
ISA Pärgel ƏCHF 390
IE Liti ƏCHF 2651
1953. 4—6861—288,8—4,2

7507 NEIDI 2312 **ƏCHF**

«Kaardiväelase» kolh., Paide raj.
Sünd. 26. VII 1956 oma karjas.
Elk. 5 a. 10 k. 486 kg, välimik 75,0 p., klass eliit. RTR 21. V 1962.

1959. 1—4508—157,3—3,49
1960/61. 2—5142—199,4—3,88

EMA Neiu 530 ƏCHFM 2752
1959. 4—5426—207,4—3,82
ISA Lont ƏCHF 391
IE Reet ƏCHF 337—27551
1951. 4—6152—248,5—4,04

7509 SENNI 2571/143 **ƏCHF**

«Kaardiväelase» kolh., Paide raj.
Sünd. 26. I 1958 oma karjas.
Elk. 4 a. 4 k. 461 kg, välimik 78,0 p., klass I. RTR 21. V 1962.

1960/61. 1—3813—145,6—3,82
1961/62. 2—4254—150,8—3,54

EMA Senta 2111 ƏCHFM 3610, IV põlvk.
1959. 2—5090—197,4—3,88
ISA Linas ƏCHF 837
IE Hexe 572 ƏCHF 3031
1955/56. 1—3876—147,5—3,80

7511 PIIA 2572/144 **ƏCHF**

«Kaardiväelase» kolh., Paide raj.
Sünd. 27. I 1958 oma karjas.
Elk. 4 a. 4 k. 539 kg, välimik 77,5 p., klass eliit. RTR 21. V 1962.

1960/61. 1—4240—175,9—4,15

EMA Peebi 270 ƏCHF 2613
1958. 6—5292—200,4—3,79
ISA Linas ƏCHF 837
IE Hexe 572 ƏCHF 3031
1955/56. 1—3876—147,5—3,80

7513 NETE 2606/178 **ƏCHF**

«Kaardiväelase» kolh., Paide raj.
Sünd. 31. III 1958 oma karjas.
Elk. 4 a. 2 k. 504 kg, välimik 77,0 p., klass I. RTR 21. V 1962.

1961/62. 1—4302—161,0—3,74

EMA Nellik 754, emk. pt.
1957. 3—5102—188,0—3,68
EI Mikk, emk. pt.
EE Nelli ƏCHF 2593
1952. 1—4864—182,9—3,76
ISA Nabras ƏCHF 389
IE Noorus ƏCHF 1711
3—4—5—6—7 keskm.
6221—268,8—4,32

7515 VIIRE 2614/189 **ƏCHF**

«Kaardiväelase» kolh., Paide raj.
Sünd. 7. IV 1958 oma karjas.
Elk. 4 a. 1 k. 544 kg, välimik 78,0 p., klass I. RTR 21. V 1962.

1961. 1—3338—126,5—3,79

EMA Virma 2159, emk. IV põlvk.
1959. 3—4512—157,3—3,49
EI Lont ƏCHF 391
EE Valli 803 ƏCHFM 2774, III põlvk.
1957. 2—5339—200,1—3,75
ISA Linas ƏCHF 837
IE Hexe 572 ƏCHF 3031
1955/56. 1—3876—147,5—3,80

7517 NOORE 2622/182 **ƏCHF**

«Kaardiväelase» kolh., Paide raj.
Sünd. 11. IV 1958 oma karjas.
Elk. 4 a. 1 k. 576 kg, välimik 78,0 p., klass eliit. RTR 21. V 1962.

1960/61. 1—3658—150,3—4,11

EMA Naida 944 ƏCHF 4273
1957. 2—5206—210,9—4,05

1961/62. 2—4454—177,1—3,97

ISA Nabras ƏCHF 389
IE Noorus ƏCHF 1711
3—4—5—6—7 keskm.
6221—268,8—4,32

7519 SURJU 2640/180 **ƏCHF**

«Kaardiväelase» kolh., Paide raj.
Sünd. 22. V 1958 oma karjas.
Elk. 4 a. 574 kg, välimik 73,5 p., klass eliit. RTR 21. V 1962.

1961/62. 1—4319—171,4—3,97

EMA Sirje 1035 ƏCHF 4345
1956. 1—3975—147,2—3,70
ISA Linas ƏCHF 837
IE Hexe 572 ƏCHF 3031
1955/56. 1—3876—147,5—3,80

7521 KETU 2653/218 **ЭСНF**

«Kaardiväelase» kolh., Paide raj.
Sünd. 16. VIII 1958 oma karjas.
Elk. 3 a. 9 k. 490 kg, välimik 76,0 p., klass I. RTR 21. V 1962.

1961. 1—3880—155,7—4,01

EMA Kuku 738 ЭСНF 2605
1959. 6—5702—221,0—3,88

ISA Linas ЭСНF 837
IE Hexe 572 ЭСНF 3031
1955/56. 1—3876—147,5—3,80

7523 KOIDIK 241 **ЭСНF**

«Kaardiväelase» kolh., Paide raj.
Sünd. 28. XII 1958 oma karjas.
Elk. 3 a. 5 k. 508 kg, välimik 77,5 p., klass I. RTR 21. V 1962.

1961. 1—3187—135,8—4,26

EMA Koidu 2027 ЭСНF 4279
1960. 4—4519—180,8—4,00

1962. 2—3491—144,7—4,14

ISA Roorda Kees ЭСНF 791
IE Roorda Lokke FRS 267589
2.1—357—5066—218,9—4,32

7525 TOOMU 2681/254 **ЭСНF**

«Kaardiväelase» kolh., Paide raj.
Sünd. 11. I 1959 oma karjas.
Elk. 3 a. 4 k. 490 kg, välimik 78,0 p., klass I. RTR 21. V 1962.

1961/62. 1—2850—110,2—3,87

EMA Taima 2179, emk. IV põlvk.
1959. 2—5470—207,5—3,79
EI Pärgel ЭСНF 390
EE Toomu, emk. III põlvk.
1957/58. 3—5835—227,7—3,70
EEI Poiss H 4648

ISA Pillar, emk. pt.
II Prints ЭСНF 327
IE Lumik 407 ЭСНFM 2730, IV põlvk.
1957. 4—7467—313,0—4,19

7527 PERTA 2683/248 **ЭСНF**

«Kaardiväelase» kolh., Paide raj.
Sünd. 23. I 1959 oma karjas.
Elk. 2 a. 4 k. 468 kg, välimik 76,0 p., klass I. RTR 21. V 1962.

1961/62. 1—3533—133,8—3,79

EMA Peebi 270 ЭСНF 2613
1958. 6—5292—200,4—3,79

ISA Roorda Kees ЭСНF 791
IE Roorda Lokke FRS 267589
2.1—357—5066—218,9—4,32

7529 LILLU 2954 **ƏCHF**

«Kaardiväelase» kolh., Paide raj.
Sünd. I 1959 Rakvere Põllumajandusloomade Kunstliku Seemenduse Jaam, Rakvere raj.
Elk. 3 a. 4 k. 510 kg, välimik 78,0 p., klass I. RTR 21. V 1962.

1961/62. 1—3845—145,0—3,77

EMA Sihvi 1, emk. pt.
1958. 3—5471—240,7—4,40
EI Sirka ƏCHF 122—4847
EE Nr. 87, emk. pt.
EEI Lindberg H 4186
EEE Nr. 23 H 25173
1946/47. 2171—77,8—3,58

ISA Roorda Kees ƏCHF 791
IE Roorda Lokke 20 FRS 267589
2.1—357—5066—218,9—4,32

7531 KANNI 2694/259 **ƏCHF**

«Kaardiväelase» kolh., Paide raj.
Sünd. 10. II 1959 oma karjas.
Elk. 3 a. 3 k. 409 kg, välimik 76,0 p., klass I. RTR 21. V 1962.

1961/62. 1—3193—123,7—3,87

EMA Kaisa 1023 ƏCHF 4337
1960. 4—5012—188,2—3,75

1962. 2—2456—87,5—3,56

ISA Nabras ƏCHF 389
IE Noorus ƏCHF 1711
3—4—5—6—7 keskm.
6221—268,8—4,32

7533 PETI 261 **ƏCHF**

«Kaardiväelase» kolh., Paide raj.
Sünd. 17. II 1959 oma karjas.
Elk. 3 a. 3 k. 451 kg, välimik 71,5 p., klass I. RTR 21. V 1962.

1961/62. 1—3103—118,1—3,81

EMA Paula 1428 ƏCHFM 2760, IV põlvk.
1960. 4—5741—222,2—3,87

ISA Pillar, emk. pt.
II Prints ƏCHF 327
IE Lumik 407 ƏCHFM 2730, IV põlvk.
1957. 4—7467—313,0—4,19

7535 AULI 2715/296 **ƏCHF**

«Kaardiväelase» kolh., Paide raj.
Sünd. 20. III 1959 oma karjas.
Elk. 3 a. 2 k. 409 kg, välimik 73,5 p., klass I. RTR 21. V 1962.

1961/62. 1—2831—117,3—4,14

EMA Auna 1287 ƏCHF 2611
1959. 6—4908—194,5—3,96

1962/63. 2—2903—109,8—3,78

ISA Roorda Kees ƏCHF 791
IE Roorda Lokke 20 FRS 267589
2.1—357—5066—218,9—4,32

7537 TRILLU 814 ƏCHF

Kuimetsa kolh., Rapla raj.
Sünd. 1956 oma karjas.
Elk. 6 a. 529 kg, välimik 79,0 p., klass I. RTR 11. VI 1962.

1960/61. 2—3279—137,5—4,19
1961/62. 3—2917—106,0—3,63

EMA Triinu 36 ƏCHF 4833
1955/56. 7—3808—163,5—4,30
ISA Luks ƏCHF 280
IE Milka II 120 H 26445
1950/51. 5952—220,2—3,7

7539 TALVIK 583 ƏCHF

«Tuleviku» kolh., Harju raj.
Sünd. 4. X 1951 oma karjas.
Elk. 10 a. 6 k. 510 kg, välimik 77,0 p., klass I. RTR 23. V 1962.

1957/58. 5—3018—119,1—3,95
1958/59. 6—3185—121,8—3,82
1959/60. 7—3396—134,7—3,97
1960/61. 8—3703—118,9—3,21
1961/62. 9—3379—115,3—3,41

EMA Tähik 9, emk. pt.
1951. 4—3727—119,3—3,20
EI Tõll H 4249
EE Killi H 26201
1945/46. 2—3132—124,2—3,98
ISA Moorits ƏCHF 107—4832
IE Heti H 22229
1939/40. 2—5357—225,4—4,21

7541 MEERIK 1363 ƏCHF

«Tuleviku» kolh., Harju raj.
Sünd. 25. III 1955 oma karjas.
Elk. 7 a. 2 k. 500 kg, välimik 78,5 p., klass I. RTR 23. V 1962.

1958/59. 1—2090—85,3—4,08
1960/61. 2—3186—131,5—4,13
1961/62. 3—3214—128,7—4,01
1962/63. 4—3001—122,0—4,07

EMA Säde 686, emk. IV põlvk.
EI Lippur 384, emk. pt.
EE Aasa 299, emk. III põlvk.
1959/60. 7—3266—115,1—3,53
EII Lindur H 4705
EIE Silvi, emk. pt.
1951/52. 4—3847—138,5—3,60
EEI Mats H 4462
EEE Tiiu, emk. II põlvk.
ISA Bill (Voori) ƏCHF 454
IE Toti 86, emk. pt.
1950. 4—4954—183,3—3,70

7543 MAIA 1358 ƏCHF

«Tuleviku» kolh., Harju raj.
Sünd. 6. IV 1955 oma karjas.
Elk. 7 a. 1 k. 500 kg, välimik 77,0 p., klass I. RTR 23. V 1962.

1958/59. 1—2181—86,9—3,98
1960/61. 2—3206—128,7—4,02
1961/62. 3—2937—109,0—3,71
1962/63. 4—2937—104,1—3,54

EMA Luuli 507, emk. IV põlvk.
1956/57. 4—3039—112,4—3,70
EI Leks ƏCHF 133—4858
EE Lehti 171, emk. III põlvk.
1951/52. 1—1152—40,3—3,50
ISA Tõll 516, emk. pt.
II Moorits ƏCHF 107—4832
IE Tooni 17, emk. IV põlvk.
1951/52. 3848—138,5—3,60
IEI Bertus H 4237

7545 SILBI 858 ƏCHF

«Tuleviku» kolh., Harju raj.
Sünd. 5. IV 1953 oma karjas.
Elk. 9 a. 541 kg, välimik 77,5 p., klass I. RTR 23. V 1962.

1958/59. 3—2206—88,1—3,99
1959/60. 4—2344—105,0—4,48
1960/61. 5—3089—134,9—4,37
1961/62. 6—2799—114,5—4,09

EMA Nellik 21, emk. IV põlvk.
1951/52. 3—2359—77,8—3,30
EI Leemet H 4458
EE Päitsik HS 21550, III põlvk.
1940/41. 4724—177,2—3,75
ISA Toomas 316, emk. pt.
II Moorits ƏCHF 107—4832
IE Tooni 17, emk. IV põlvk.
1951/52. 3848—138,5—3,60
IEI Bertus H 4237

7547 RITA ƏCHF

Vändra Katsej., Pärnu raj.
Sünd. 5. VI 1959 oma karjas.
Elk. 3 a. 4 k. 543 kg, välimik 83,5 p., klass eliit. RTR 27. X 1962.

1961/62. 1—4442—187,5—4,22

EMA Rota ƏCHF 6059
1961/62. 2—5139—214,4—4,17
ISA Edison ƏCHF 801
IE Frougiene 24 NRS 375683
3—4—5 keskm. 5834—258,6—4,43

7549 NILLE ƏCHF

Vändra Katsej., Pärnu raj.
Sünd. 25. V 1959 oma karjas.
Elk. 3 a. 4 k. 556 kg, välimik 82,0 p., klass eliit. RTR 27. X 1962.

1961/62. 1—4058—169,7—4,18

EMA Niidik ƏCHF 2893
1960. 5—5000—205,9—4,12
ISA Edison ƏCHF 801
IE Frougiene 24 NRS 375683
3—4—5 keskm. 5834—258,6—4,43

7551 HELMA ƏCHF

Vändra Katsej., Pärnu raj.
Sünd. 9. I 1959 oma karjas.
Elk. 3 a. 9 k. 561 kg, välimik 80,0 p., klass eliit. RTR 31. X 1962.

1961/62. 1—4033—183,1—4,54

EMA Noorus ƏCHF 1711
3—4—5—6—7 keskm.
6221—268,8—4,32
ISA Edison ƏCHF 801
IE Frougiene 24 NRS 375683
3—4—5 keskm. 5834—258,6—4,43

7553 NAVI ƏCHF

Vändra Katsej., Pärnu raj.
Sünd. 1. II 1959 oma karjas.
Elk. 3 a. 8 k. 500 kg, välimik 83,0 p., klass I. RTR 27. X 1962.

1961/62. 1—2700—107,6—3,99

EMA Nooruk ƏCHF 2549
1957. 4—5160—211,2—4,09
ISA Edison ƏCHF 801
IE Frougiene 24 NRS 275683
3—4—5 keskm. 5834—258,6—4,43

7555 LIILA **ЭСНF**

Vändra Katsej., Pärnu raj.
Sünd. 22. I 1959 oma karjas.
Elk. 3 a. 9 k. 572 kg, välimik 82,0 p., klass I. RTR 27. X 1962.

1961/62. 1—2533—107,6—4,25

EMA Lahke ЭСНF 3359
1960. 5—5769—235,9—4,09

ISA Edison ЭСНF 801
IE Frougiene 24 NRS 375683
3—4—5 keskm. 5834—258,6—4,43

7557 NÄIDE **ЭСНF**

Vändra Katsej., Pärnu raj.
Sünd. 7. II 1959 oma karjas.
Elk. 3 a. 8 k. 502 kg, välimik 79,0 p., klass I. RTR 27. X 1962.

1961/62. 1—3091—132,2—4,28

EMA Nukker ЭСНF 4555
1958. 2—6091—245,3—4,05

ISA Seikal 100 ЭСНF 935
IE Fokje 470 R 127676
1957. 3—5337—256,2—4,80

7559 ALBA **ЭСНF**

Vändra Katsej., Pärnu raj.
Sünd. 14. I 1959 oma karjas.
Elk. 3 a. 9 k. 560 kg, välimik 74,5 p., klass I. RTR 31. X 1962.

1961/62. 1—3021—135,8—4,50

EMA Aasa ЭСНF 5077
1960/61. 3—6150—258,3—4,20

ISA Seikal 100 ЭСНF 935
IE Fokje 470 R 127676
1957. 3—5337—256,2—4,80

7561 NOOLI **ЭСНF**

Vändra Katsej., Pärnu raj.
Sünd. 26. XII 1958 oma karjas.
Elk. 3 a. 10 k. 500 kg, välimik 75,0 p., klass eliit. RTR 31. X 1962.

1961/62. 1—3733—161,2—4,32

EMA Nalja ЭСНF 5959
4—5 keskm. 4586—199,9—4,36

ISA Seikal 100 ЭСНF 935
IE Fokje 470 R 127676
1957. 3—5337—256,2—4,80

7563 NULLI **ЭСНF**

Vändra Katsej., Pärnu raj.
Sünd. 6. I 1959 oma karjas.
Elk. 3 a. 9 k. 593 kg, välimik 80,0 p., klass I. RTR 27. X 1962.

1961/62. 1—3364—134,5—4,00

EMA Niiri ЭСНF 5075
1960. 2—4896—206,7—4,22

ISA Vrei 140 ЭСНF 936
IE Freja 21 R 122198
1956. 3—6198—285,7—4,61

7565 PURJE 190 **ЭСНФ**

Tori näidissovh., Pärnu raj.
Sünd. 7. V 1957 oma karjas.
Elk. 5 a. 6 k. 552 kg, välimik 78,0 p., klass I. RTR 12. XI 1962.

1960/61. 1—2726—107,3—3,94
1961/62. 2—3213—127,8—3,98

EMA Pisti H 25707
1952. 7—5340—190,2—3,60

ISA Naspar ЭСНФ 619
IE Ristik ЭСНФ 849—28099
3—4—5 keskm. 6218—269,2—4,34

7567 AIDA **ЭСНФ**

Tori näidissovh., Pärnu raj.
Sünd. 24. II 1956 Vändra Katsej., Pärnu raj.
Elk. 6 a. 9 k. 602 kg, välimik 79,0 p., klass I. RTR 12. XI 1962.

1958/59. 1—3067—111,8—3,65
1960. 2—3897—140,0—3,59
1960/61. 3—3089—112,8—3,65
1961/62. 4—4213—172,8—4,10

EMA Aster ЭСНФ 1797
1953. 2—6325—236,2—3,73

ISA Nabras ЭСНФ 389
IE Noorus ЭСНФ 1711
3—4—5—6—7 keskm.
6221—268,8—4,32

7569 ABU **ЭСНФ**

Tori näidissovh., Pärnu raj.
Sünd. 21. VI 1959 Vändra Katsej., Pärnu raj.
Elk. 3 a. 4 k. 529 kg, välimik 79,0 p., klass I. RTR 12. XI 1962.

1961/62. 1—3531—143,9—4,08

EMA Ada ЭСНФ 6049
1961. 2—3697—145,5—3,94

ISA Edison ЭСНФ 801
IE Frougiene 24 NRS 375683
3—4—5 keskm. 5834—258,6—4,43

7571 AASI 259 **ЭСНФ**

Tori näidissovh., Pärnu raj.
Sünd. 8. IV 1959 oma karjas.
Elk. 3 a. 7 k. 500 kg, välimik 83,0 p., klass I. RTR 14. XI 1962.

1961/62. 1—3513—138,7—3,95

EMA Alvi ЭСНФ 1877
1957. 4—5075—197,4—3,89

ISA Edison ЭСНФ 801
IE Frougiene 24 NRS 375683
3—4—5 keskm. 5834—258,6—4,43

7573 LUSTE 253 **ЭСНФ**

Tori näidissovh., Pärnu raj.
Sünd. 2. III 1959 oma karjas.
Elk. 3 a. 8 k. 533 kg, välimik 82,5 p., klass I. RTR 14. XI 1962.

1961/62. 1—2796—117,7—4,21

EMA Lille ЭСНФ 2565
1954. 1—4253—173,7—4,08

ISA Seikal 100 ЭСНФ 935
IE Fokje 470 R 127676
1957. 3—5337—256,2—4,80

7575 NIPA ЭСНF

Tori näidissovh., Pärnu raj.
Sünd. 12. XII 1958 Vändra Katsej., Pärnu raj.
Elk. 3 a. 11 k. 500 kg, välimik 76,5 p., klass I. RTR 13. XI 1962.

1961/62. 1—2455—105,8—4,31

EMA Nella ЭСНF 2887
1959. 5—4837—216,0—4,47

ISA Seikal 100 ЭСНF 935
IE Fokje 470 R 127676
1957. 3—5337—256,2—4,80

7577 MAHE ЭСНF

Tori näidissovh., Pärnu raj.
Sünd. 29. IV 1957 oma karjas.
Elk. 5 a. 575 kg, välimik 76,5 p., klass I. RTR 13. XI 1962.

1960. 1—3236—113,6—3,51
1961. 2—3409—120,1—3,52

1961/62. 3—3753—143,2—3,82

EMA Marli 58, emk. IV põlvk.
1956/57. 3—4315—157,8—3,66
EI Leiko, emk. pt.
EE Korvik 31, emk. III põlvk.
1954. 3—5270—189,8—3,60
EEI Cajus H 4256

ISA Pikk ЭСНF 531
IE Albi 147 ЭСНF 1305
1950. 2—4130—185,8—4,5

7579 KIIU 245 ЭСНF

Tori näidissovh., Pärnu raj.
Sünd. 28. IX 1956 Harju raj.
Elk. 6 a. 469 kg, välimik 71,0 p., klass I. RTR 13. XI 1962.

1960/61. 2—2503—106,6—4,26

1961/62. 2—3550—130,9—3,70

EMA Kirje, emk. pt.
1950. 6250—250—4,0
EI Bruno H 4162
EE Nolli H 26831
1945/46. 2747—97,1—3,53

ISA Karm ЭСНF 577
IE Iha 112, emk. pt.
1953. 9—5991—121,7—3,7

7581 NAIMI 211 ЭСНF

Tori näidissovh., Pärnu raj.
Sünd. 7. IV 1958 Pärnu raj.
Elk. 4 a. 7 k. 558 kg, välimik 76,0 p., klass I. RTR 12. XI 1962.

1960/61. 1—2521—97,3—3,86

1961/62. 2—3218—124,7—3,88

EMA Nelli, emk. pt.
1958/59. 1—5219—197,6—3,79
EI Naks ЭСНF 403
EE Lillik, emk. pt.
EEI Jaan, emk. pt.
EEE Kirjes ЭСНF 3729
1956. 5988—234,1—3,91

ISA Luts ЭСНF 622
IE Lehvi ЭСНF 5957
4—5—6 keskm.
5458—222,0—4,07

7583 SAUDI 466 ЭСНF

Tori näidissovh., Pärnu raj.
Sünd. 14. VII 1958 oma karjas.
Elk. 4 a. 4 k. 545 kg, välimik 82,0 p., klass I. RTR 13. XI 1962.

1961/62. 1—3761—154,2—4,10

EMA Aksi 127 ЭСНF 2055
1953. 4—4055—150,7—3,72

ISA Nimrod ЭСНF 760
IE Aaltje 15 NRS 342000
378—2—6267—254,4—4,06

7585 KAISA 26 ЭСНF

ETKVL-i Aianduskombinaadi Jõhvi aiand, Rakvere raj.
Sünd. 23. I 1959 oma karjas.
Elk. 3 a. 8 k. 472 kg, välimik 76,0 p., klass I. RTR 13. IX 1962.

1961/62. 1—3705—147,9—3,99

EMA Nurmik, emk. pt.
EI Poiss, emk. pt.
EE Ulla ЭСНF 6431
1959. 7—5419—209,5—3,87
EII Viigo ЭСНF 136—4861
EIE Pühik H 24077
1944/45. 3—3029—123,7—4,08

ISA Täht ЭСНF 1158
IE Täpsi ЭСНF 4069
1959/60. 4—4859—198,1—4,08

7587 KATI 6 ЭСНF

ETKVL-i Aianduskombinaadi Jõhvi aiand, Rakvere raj.
Sünd. 8. VI 1951 oma karjas.
Elk. 11 a. 3 k. 608 kg, välimik 78,0 p., klass eliit. RTR 13. IX 1962.

1958. 5—6220—229,0—3,68
1959/60. 6—4642—163,5—3,52
1961. 8—5141—203,8—3,96

EMA Kulla, emk. pt.
EI Reks H 4145
EE Küüdu H 26459
1944/45. 2837—95,9—3,38

ISA Reks H 4145
IE Beppo HS 9196, IV põlvk.
1936/37. 7242—283,1—3,91

7589 ULLI 24 ЭСНF

Rakvere Põllumajandusloomade Kunstliku Seemenduse Jaam, Rakvere raj.
Sünd. 18. I 1955 oma karjas.
Elk. 7 a. 7 k. 631 kg, välimik 86,0 p., klass I. RTR 8. VIII 1962.

1957. 1—3430—119,0—3,47
1958. 2—4696—169,0—3,60
1959. 3—4325—149,2—3,45
1960/61. 4—4904—178,1—3,63
1961/62. 5—3512—150,3—4,28

EMA Nr. 97, emk. pt.
EI Lindberg H 4186
EE Nr. 192 H 23523
1940/41. 2—3306—114,7—3,47

ISA Sirka ЭСНF 122—4847
IE Lillik H 26809
1945/46. 2—3259—147,2—4,52

7591 MAASI 118 **ЭСНФ**

Rakvere Põllumajandusloomade Kunstliku Seemenduse Jaam, Rakvere raj.
Sünd. 12. IV 1958 oma karjas.
Elk. 4 a. 4 k. 534 kg, välimik 75,0 p., klass eliit. RTR 8. VIII 1962.

1960/61. 1—4079—157,8—3,87
1961/62. 2—3334—133,1—3,99

EMA Mooni 118 ЭСНФ 5171
1959/60. 6—5575—224,5—4,03
ISA Nabras ЭСНФ 389
IE Noorus ЭСНФ 1711
3—4—5—6—7 keskm.
6221—268,8—4,32

7593 NR. 267/229 **ЭСНФ**

Vinni näidissovh., Rakvere raj.
Sünd. 1950 Rakvere raj.
Elk. 12 a. 601 kg, välimik 76,5 p., klass I. RTR 9. VIII 1962.

1956/57. 3—4601—150,0—3,26
1958. 4—4313—152,8—3,54
1958/59. 5—4955—165,3—3,34
1960/61. 6—4132—154,5—3,74
1961/62. 7—3972—148,2—3,73

EMA Nr. 206, emk. pt.
1951. 2923—104,7—3,58
EI Pilot H 4310
EE Nr. 102, emk. pt.
EEI Atleet H 2385
EEE Nr. 27 H 19998
1939/40. 3—4334—161,6—3,73
ISA Mats H 4695
IE Lehik H 21161
1940/41. 4—4204—164,9—3,94

7595 NR. 299 **ЭСНФ**

Vinni näidissovh., Rakvere raj.
Sünd. 30. III 1956 Rakvere raj.
Elk. 6 a. 4 k. 605 kg, välimik 76,0 p., klass I. RTR 9. VIII 1962.

1958/59. 1—2157—80,0—3,72
1959/60. 2—2940—114,2—3,88
1960/61. 3—3927—150,5—3,83
1961/62. 4—3718—137,5—3,70

EMA Nr. 247, emk. pt.
1960/61. 3918—143,9—3,67
EI Mats H 4695
EE Nr. 197, emk. pt.
1951. 2927—95,2—3,25
EEI Pilot H 4310
EEE Nr. 128, emk. pt.
ISA Lindur 3643, emk. pt.
II Lei ЭСНФ 149—4879
IE Kipsi 208, emk. pt.
1952. 1—1278—56,4—4,41
IEI Linas ЭСНФ 73—4798
IEE Kaunis ЭСНФ 841—28091
1949. 2—5377—212,3—4,0

7597 NR. 317 **ЭСНF**

Vinni näidissovh., Rakvere raj.
Sünd. 11. IV 1957 Rakvere raj.
Elk. 5 a. 4 k. 593 kg, välimik 77,0 p., klass I. RTR 9. VII 1962.

1959/60. 1—2125—83,5—3,93
1960/61. 2—3132—119,0—3,80
1961/62. 3—2286—83,8—3,67

EMA Nr. 220, emk. pt.
1957. 7—4737—189,9—4,01
EI Pilot H 4310
EE Nr. 77 H 23515
1942/43. 2622—94,1—3,59
ISA Lindur 3643, emk. pt.
II Lei ЭСНF 149—4879
IE Kipsi 208, emk. pt.
1952. 1—1278—56,4—4,41
IEI Linas ЭСНF 73—4798
IEE Kaunis ЭСНF 841—28091
1949. 2—5377—212,3—4,0

7599 NR. 312 **ЭСНF**

Vinni näidissovh., Rakvere raj.
Sünd. 4. V 1956 Rakvere raj.
Elk. 6 a. 3 k. 603 kg, välimik 76,5 p., klass I. RTR 9. VIII 1962.

1959/60. 1—2648—106,4—4,02
1960/61. 2—3896—155,5—3,99
1961/62. 3—4569—162,9—3,57

EMA Nr. 220, emk. pt.
1957/58. 7—4737—189,9—4,01
EI Pilot H 4310
EE Nr. 77 H 23515
1942/43. 2622—94,1—3,59
ISA Lindur 3643, emk. pt.
II Lei ЭСНF 149—4879
IE Kipsi 208, emk. pt.
1952. 1—1278—56,4—4,41
IEI Linas ЭСНF 73—4798
IEE Kaunis ЭСНF 841—28091
1949. 2—5377—212,3—4,0

7601 SIREL 1405 **ЭСНF**

«Rahva Võidu» kolh., Harju raj.
Sünd. 27. III 1957 oma karjas.
Elk. 5 a. 8 k. 583 kg, välimik 77,0 p., klass I. RTR 7. XII 1962.

1961. 1—3911—150,8—3,86
1961/62. 2—3055—112,0—3,67

EMA Landa 339 ЭСНF 5479
1957. 4—4994—221,7—4,44
ISA Leek ЭСНF 385
IE Esmik 511 H 22981
1940/41. 2—5443—238,2—4,38

7603 PAIA 775 **ЭСНF**

«Rahva Võidu» kolh., Harju raj.
Sünd. 8. I 1955 oma karjas.
Elk. 7 a. 11 k. 608 kg, välimik 79,5 p., klass I. RTR 7. XII 1962.

1959. 1—2263—89,7—3,96
1959/60. 2—2696—104,3—3,87
1960/61. 3—3410—127,6—3,74
1962. 4—2596—114,4—4,41

EMA Landa 339 ЭСНF 5479
1957. 4—4994—221,7—4,44
ISA Agur ЭСНF 341
IE Taimi 523 ЭСНF 1247
1952/53. 4109—159,4—3,88

7605 NINNA 1097 **ЭСНF**

«Rahva Võidu» kolh., Harju raj.
Sünd. 15. IV 1956 oma karjas.
Elk. 6 a. 8 k. 507 kg, välimik 77,5 p., klass I. RTR 7. XII 1962.

1959/60. 1—2276—88,1—3,87
1960/61. 2—2476—96,0—3,88
1961/62. 3—3926—145,2—3,70

EMA Kena 256, emk. pt.
1959. 6—4124—158,1—3,83
EI Mati, emk. pt.
EE Pille 373, emk. IV põlvk.
1951. 9—3049—112,8—3,70
EEI Jaak H 3363
EEE Lulu, emk. III põlvk.

ISA Lembit ЭСНF 382
IE Lehik 527 H 25981
1951/52. 7—5543—249,8—4,51

7607 NAJA 1160 **ЭСНF**

«Rahva Võidu» kolh., Harju raj.
Sünd. 15. V 1956 oma karjas.
Elk. 6 a. 7 k. 594 kg, välimik 80,5 p., klass I. RTR 7. XII 1962.

1959/60. 1—3191—111,9—3,51
1960/61. 2—3708—139,9—3,77

EMA Paia 480, emk. pt.
1958/59. 4—3525—129,8—3,68
EI Tugev ЭСНF 91—4816
EE Malle 27, emk. IV põlvk.
1953/54. 1708—54,2—3,17

ISA Lembit ЭСНF 382
IE Lehik 527 H 25981
1951/52. 7—5543—249,8—4,51

7609 EEVIK 1652 **ЭСНF**

«Rahva Võidu» kolh., Harju raj.
Sünd. 5. X 1957 oma karjas.
Elk. 5 a. 2 k. 523 kg, välimik 77,5 p., klass I. RTR 7. XII 1962.

1961/62. 1—3318—123,9—3,73

EMA Avik 568 ЭСНFM 3776, IV põlvk.
1959/60. 6—4777—191,0—4,00

ISA Näär ЭСНF 614
IE Rumba ЭСНF 857—28107
1951. 1—4867—195,3—4,01

7611 AHU 1302 **ЭСНF**

«Rahva Võidu» kolh., Harju raj.
Sünd. 20. X 1956 oma karjas.
Elk. 6 a. 1 k. 574 kg, välimik 81,0 p., klass I. RTR 7. XII 1962.

1961/62. 1—3624—140,0—3,86

EMA Tähik 355 ЭСНFM 3748, IV põlvk.
1958/59. 7—4398—169,1—3,85.

ISA Pärt ЭСНF 615
IE Esmik 511 H 22981
1940/41. 2—5443—238,2—4,38

7613 PREILI 1958 **ЭСНF**

«Rahva Võidu» kolh., Harju raj.
Sünd. 11. VIII 1957 oma karjas.
Elk. 5 a. 4 k. 621 kg, välimik 81,0 p., klass I. RTR 7. XII 1962.

1960/61. 1—3090—117,5—3,80

EMA Tillu 41 ЭСНF 2845
1955/56. 7—3525—148,6—4,22

1961/62. 2—3894—125,0—3,21

ISA Priidu ЭСНF 617
IE Lehik 527 H 25981
1951/52. 7—5543—232,8—4,2

7615 LILLIK 1765 **ЭСНF**

«Rahva Võidu» kolh., Harju raj.
Sünd. 30. III 1958 oma karjas.
Elk. 4 a. 8 k. 533 kg, välimik 78,5 p., klass I. RTR 7. XII 1962.

1960/61. 1—3580—135,3—3,78

EMA Kirjak 46 ЭСНF 2851
1958. 4—3937—160,5—4,08

1962. 2—4753—178,1—3,75

ISA Lukis ЭСНF 985
IE Kesik 262 ЭСНF 2497
3—4—5—6 keskm.
4364—168,3—3,86

RISTANDLEHMAD
КОРОВЫ-ПОМЕСИ

3926 PIIMIK 582 **ƏCHFM**

Mitšurini-nim. kolh., Harju raj.
IV põlvk. Sünd. 15. V 1952 Harju raj.
Elk. 8 a. 8 k. 572 kg, välimik 79,5 p., klass eliit. RTR 10. I 1961.

1956/57. 1—4213—152,5—3,62
1957/58. 2—5091—197,5—3,88
1959/60. 3—5269—169,0—3,21
1960. 4—4441—157,8—3,55
1961/62. 5—4434—149,7—3,38

EMA Vigur, emk. III põlvk.
EI Esku H 4163
EE Viiri, emk. II põlvk.
ISA Tõnu ƏCHF 205
IE Reet H 24919
1941/42. 2—3136—126,5—4,03

3928 EDA 900 **ƏCHFM**

Mitšurini-nim. kolh., Harju raj.
IV põlvk. Sünd. 4. IV 1954 oma karjas.
Elk. 6 a. 9 k. 500 kg, välimik 78,0 p., klass I. RTR 10. I 1961.

1956/57. 1—1754—73,0—4,16
1957/58. 2—2207—92,5—4,19
1958. 3—2919—118,9—4,07
1959/60. 4—3688—151,2—4,10
1960/61. 5—2826—110,9—3,92
1961/62. 6—3145—118,1—3,76

EMA Esmi 243, emk. III põlvk.
1956. 4—3019—107,1—3,55
EI Tõnu ƏCHF 205
EE Maara 133, emk. II põlvk.
1950. 6—2048—77,8—3,80
ISA Tõnu ƏCHF 205
IE Reet H 24919
1941/42. 2—3136—126,5—4,03

3930 TIILA 1102 **ƏCHFM**

Mitšurini-nim. kolh., Harju raj.
IV põlvk. Sünd. 20. III 1955 oma karjas.
Elk. 5 a. 9 k. 555 kg, välimik 79,0 p., klass I. RTR 9. I 1961.

1958/59. 1—2308—91,6—3,97
1959/60. 2—3071—118,3—3,85
1960/61. 3—3392—138,3—4,08
1961/62. 4—2812—104,2—3,71
1962/63. 5—2749—100,1—3,64

EMA Tipi 233 ƏCHFM 2938, III põlvk.
1956/57. 4—3307—125,0—3,78
ISA Tõnu ƏCHF 205
IE Reet H 24919
1941/42. 2—3136—126,5—4,03

3932 KAULI 985 **ƏCHFM**

Mitšurini-nim. kolh., Harju raj.
IV põlvk. Sünd. 5. VI 1954 Harju raj.
Elk. 6 a. 7 k. 509 kg, välimik 78,0 p., klass I. RTR 10. I 1961.

1956/57. 1—2611—95,7—3,67
1958. 2—3132—127,7—4,08
1959. 3—3981—141,9—3,56
1960/61. 4—4400—159,6—3,63
1961/62. 5—3455—117,6—3,40

EMA Ellik, emk. III põlvk.
EI Prints H 1319
EE Lillik HS 9822, II põlvk.
1934/35. 4306—165—3,83
ISA Tõnu ƏCHF 205
IE Reet H 24919
1941/42. 2—3136—126,5—4,03

3934 LEEDIK 640 **ƏCHFM**

Mitšurini-nim. kolh., Harju raj.
III põlvk. Sünd. 24. XI 1952 oma karjas.
Elk. 8 a. 1 k. 569 kg, välimik 77,5 p., klass I. RTR 10. I 1961.

1955/56. 1—2089—68,2—3,26
1956/57. 2—4762—150,3—3,16
1958/59. 3—3515—145,0—4,13
1959/60. 4—4946—158,9—3,21
1960/61. 5—3585—118,2—3,30
1961/62. 6—3680—115,2—3,13

EMA Laadik 4 ƏCHFM 1420, II põlvk.
1950. 1—3146—116,4—3,70
ISA Leek ƏCHF 212
IE Lehik ƏCHF 327—27541
1953. 6—6178—236,5—3,83

3936 TRIIVI 1396 **ƏCHFM**

Mitšurini-nim. kolh., Harju raj.
III põlvk. Sünd. 10. IV 1956 oma karjas.
Elk. 4 a. 7 k. 483 kg, välimik 81,5 p., klass I. RTR 10. I 1961.

1958/59. 1—3028—116,5—3,85
1959/60. 2—3214—125,7—3,91
1960/61. 3—2944—105,4—3,58
1961/62. 4—2683—93,9—3,50

EMA Triinu 5, emk. II põlvk.
1956/57. 10—3078—109,0—3,54
EI Esku H 4163
EE Maasi, emk. I põlvk.
1946/47. 4—2227—84,0—3,77
ISA Leek ƏCHF 212
IE Lehik ƏCHF 327—27541
1953. 6—6178—236,5—3,83

3938 TIIVI 923 **ƏCHFM**

Mitšurini-nim. kolh., Harju raj.
IV põlvk. Sünd. 15. IV 1954 oma karjas.
Elk. 6 a. 9 k. 539 kg, välimik 79,5 p., klass I. RTR 10. I 1961.

1958/59. 1—3328—119,3—3,58
1959/60. 2—3414—127,2—3,73
1960/62. 3—3770—149,4—3,96

EMA Tipi 233 ƏCHFM 2938, III põlvk.
1956/57. 4—3307—125,0—3,78
ISA Leek ƏCHF 212
IE Lehik ƏCHF 327—27541
1953. 6—6178—236,5—3,83

3940 LIIRA 1103 **ЭСНFМ**

Mitšurini-nim. kolh., Harju raj.
IV põlvk. Sünd. 22. III 1955 oma karjas.
Elk. 5 a. 9 k. 500 kg, välimik 80,0 p., klass I. RTR 10. I 1961.

1958/59. 1—2936—115,1—3,92
1959/60. 2—3553—125,5—3,53
1960/61. 3—3370—132,8—3,94
1961/62. 4—2689—103,6—3,44

EMA Maisi 22, emk. III põlvk.
1953/54. 5—3019—109,9—3,64
ISA Leek ЭСНF 212
IE Lehik ЭСНF 327—27541
1953. 6—6178—236,5—3,83

3942 KATI 1066 **ЭСНFМ**

Mitšurini-nim. kolh., Harju raj.
IV põlvk. Sünd. 7. I 1955 oma karjas.
Elk. 6 a. 503 kg, välimik 79,0 p., klass I. RTR 9. I 1961.

1957/58. 1—2842—111,7—3,93
1959/60. 2—2879—105,0—3,65
1960. 3—3238—118,1—3,65
1961. 4—2844—98,3—3,46
1962. 5—2855—110,1—3,82

EMA Kasta 343, emk. III põlvk.
1954. 2—2724—95,3—3,50
ISA Leek ЭСНF 212
IE Lehik ЭСНF 327—27541
1953. 6—6178—236,5—3,83

3944 MOORIK 840 **ЭСНFМ**

Mitšurini-nim. kolh., Harju raj.
IV põlvk. Sünd. 29. VII 1953 oma karjas.
Elk. 7 a. 5 k. 500 kg, välimik 78,5 p., klass I. RTR 9. I 1961.

1956/57. 1—2258—76,6—3,39
1957/58. 2—3061—108,8—3,55
1958/59. 3—3544—138,6—3,91
1960. 4—3851—132,0—3,43
1961. 5—3047—97,6—3,20

EMA Maara 328, emk. III põlvk.
1956/57. 4—3892—138,2—3,55
EI Anko ЭСНF 138—4863
EE Lulli 183, emk. II põlvk.
1951. 2661—98,5—3,70
EEI Esku H 4163
ISA Leek ЭСНF 212
IE Lehik ЭСНF 327—27541
1953. 6—6178—236,5—3,83

3946 VALJA 1282 **ЭСНFМ**

Mitšurini-nim. kolh., Harju raj.
IV põlvk. Sünd. 3. II 1956 oma karjas.
Elk. 4 a. 11 k. 452 kg, välimik 78,0 p., klass I. RTR 10. I 1961.

1958/59. 1—3017—114,2—3,79
1959/60. 2—3317—131,7—3,97
1960/62. 3—3972—139,1—3,50

EMA Valda 129 ЭСНFМ 3020, III põlvk.
1957/58. 6—5000—197,8—3,96
ISA Armu ЭСНF 323
IE Kai 96 ЭСНF 1233
1949/50. 1—5073—208,0—4,1

3948 OHTA 1040 ƏCHFM

Mitšurini-nim. kolh., Harju raj.
IV põlvk. Sünd. 19. IX 1954 oma karjas.
Elk. 6 a. 4 k. 517 kg, välimik 81,0 p., klass I. RTR 10. I 1961.

1958/59. 1—3599—134,4—3,73
1959/60. 2—4254—140,6—3,31
1960/61. 3—4209—144,3—3,43
1961/62. 4—5146—162,1—3,15

EMA Oltik 372, emk. III põlvk.
1958/59. 4—3669—132,5—3,61
EI Leek ƏCHF 212
EE Olli, emk. II põlvk.
EEI Tõnu ƏCHF 205
ISA Armu ƏCHF 323
IE Kai 96 ƏCHF 1233
1949/50. 1—5073—208,0—4,1

3950 LEIKA 817 ƏCHFM

Mitšurini-nim. kolh., Harju raj.
III põlvk. Sünd. 1. VI 1953 oma karjas.
Elk. 7 a. 7 k. 530 kg, välimik 78,0 p., klass I. RTR 9. I 1961.

1957. 1—3981—139,1—3,49
1958. 2—3505—127,3—3,63
1959/60. 3—3457—130,8—3,78
1960/61. 4—3528—118,4—3,36
1961/62. 5—3231—118,3—3,66

EMA Leika, emk. II põlvk.
ISA Peedu ƏCHF 170—4900
IE Lalli H 23391
1943/44. 5103—193,2—3,79

3952 TIIVA 1647 ƏCHFM

Mitšurini-nim. kolh., Harju raj.
IV põlvk. Sünd. 21. VI 1957 oma karjas.
Elk. 3 a. 6 k. 472 kg, välimik 77,5 p., klass I. RTR 9. I 1961.

1959/60. 1—2756—105,7—3,84
1960/61. 2—1841—75,2—4,08
1961/62. 3—3525—128,6—3,65

EMA Tipa 834, emk. III põlvk.
1959/60. 4—3792—137,3—3,62
EI Tõnu ƏCHF 205
EE Tillu 197, emk. II põlvk.
1951. 6—2506—87,7—3,50
EEI Orland H 4006
ISA Voik ƏCHF 642
IE Kaari 148, emk. IV põlvk.
2—4890—185,8—3,8

3954 NADJA 787 ƏCHFM

Mitšurini-nim. kolh., Harju raj.
III põlvk. Sünd. 9. V 1953 oma karjas.
Elk. 7 a. 8 k. 516 kg, välimik 78,5 p., klass I. RTR 9. I 1961.

1956/57. 1—3726—127,8—3,43
1958. 2—3704—146,3—3,95
1959/60. 3—3626—131,3—3,62
1961/62. 4—3843—132,0—3,43

EMA Nurme 252, emk. II põlvk.
1954. 1—1395—51,4—3,68
EI Anko ƏCHF 138—4863
EE Must, emk. I põlvk.
1951. 2863—103,1—3,60
ISA Lembit, emk. pt.
II Lembit H 4713
IE Velli H 25675
1950/51. 6132—226,9—3,70

3956 MILLU 391 ЭСНFM

Mitšurini-nim. kolh., Harju raj.
III põlvk. Sünd. 21. III 1951 oma karjas.
Elk. 9 a. 9 k. 597 kg, välimik 80,0 p., klass I. RTR 10. I 1961.

1955. 1—1992—58,6—2,94
1956/57. 2—2552—80,6—3,16
1957/58. 3—4447—147,3—3,31
1958/59. 4—3463—131,5—3,80
1959/60. 5—4234—135,7—3,21
1960/61. 6—4196—134,2—3,20
1961/62. 7—3340—105,4—3,16
1962/63. 8—2705—86,6—3,20

EMA Mustik 115, emk. II põlvk.
1953. 4—2444—85,5—3,50
EI Esku H 4163
ISA Ats, emk. pt.

3958 TULLA 966 ЭСНFM

Mitšurini-nim. kolh., Harju raj.
III põlvk. Sünd. 16. V 1954 oma karjas.
Elk. 6 a. 8 k. 605 kg, välimik 79,0 p., klass I. RTR 10. I 1961.

1957/58. 1—2001—82,5—4,12
1958/59. 2—3263—122,1—3,74
1959/60. 3—3442—124,4—3,61
1960/62. 4—3840—149,7—3,90

EMA Tulevik 224, emk. II põlvk.
1953. 1—1948—76,0—3,90
EI Tõllu, emk. pt.
EII Tõll H 4014
EIE Mare HS 22908, IV põlvk.
1942/43. 1—3613—122,7—3,40
ISA Mats ЭСНF 211
IE Maia H 24461
1946/47. 5267—226,9—4,31

3960 VIRVE 149 ЭСНFM

Mitšurini-nim. kolh., Harju raj.
III põlvk. Sünd. 1948 Harju raj.
Elk. 13 a. 609 kg, välimik 80,0 p., klass I. RTR 10. I 1961.

1951. 1—2121—72,1—3,40
1952/53. 2—1971—69,0—3,50
1953/54. 3—1700—58,0—3,41
1954/55. 4—1719—60,7—3,53
1956/57. 5—3011—115,0—3,82
1957/58. 6—3701—132,2—3,57
1958/59. 7—3625—135,8—3,75
1959/60. 8—3506—133,1—3,80
1960/61. 9—3621—125,6—3,47

EMA Õie HS 9917, II põlvk.
1933/34. 1—2919—109,8—3,76
ISA Anko ЭСНF 138—4863
IE Tärna H 24469
1942/43. 3066—120,3—3,92

3962 NUKU ЭСНFM

Saku näidissovh., Harju raj.
IV põlvk. Sünd. 7. III 1952 Harju raj.
Elk. 8 a. 11 k. 634 kg, välimik 76,5 p., klass I. RTR 2. II 1961.

1958/59. 4—2612—83,9—3,21
1959/60. 5—3660—136,1—3,72
1960/61. 6—3488—135,9—3,90

EMA Nolli 22, emk. III põlvk.
1959. 10—5200—192,5—3,70.
EI Tõll H 4249
EE Nelli HS 24196, II põlvk.
1944/45. 1970—72,2—3,66
ISA Prits, emk. pt.
II Lindur H 4705
IE Valli, emk. pt.

3964 NUPU — ƏCHFM

Saku näidissovh., Harju raj.
IV põlvk. Sünd. 24. III 1954 Harju raj.
Elk. 6 a. 10 k., 605 kg, välimik 77,5 p., klass I. RTR 2. II 1961.

1958/59. 2—3345—114,5—3,42
1959/60. 3—4399—166,2—3,78
1960/61. 4—3563—144,7—4,06
1961/62. 5—4064—159,2—3,91

EMA Nolli 22, emk. III põlvk.
1959. 10—5200—192,5—3,70
EI Tõll H 4249
EE Nelli HS 24196, II põlvk.
1944/45. 1970—72,2—3,66
ISA Lindur H 4705
IE Arvi H 21317
1939/40. 2—4826—197,9—4,10

3966 PARMIK 582 — ƏCHFM

«Sangari» kolh., Harju raj.
III põlvk. Sünd. 31. XII 1954 oma karjas.
Elk. 6 a. 1 k. 514 kg, välimik 77,5 p., klass I. RTR 15. II 1961.

1958/59. 1—2826—115,9—4,10
1959/60. 2—2977—113,1—3,80
1960/61. 3—3085—115,6—3,75
1961/62. 4—3020—117,6—3,89

EMA Trilli 35, emk. II põlvk.
1959. 7—3594—139,7—3,89
EI Ottu H 4595
EE Maasi, emk. I põlvk.
ISA Leek ƏCHF 226
IE Landa ƏCHF 2079
1950. 2—5758—246,0—4,27

3968 MÄIU 471 — ƏCHFM

«Sangari» kolh., Harju raj.
III põlvk. Sünd. IV 1953 oma karjas.
Elk. 10 a. 10 k. 500 kg, välimik 79,0 kg, klass I. RTR 15. II 1961.

1956/57. 1—2547—92,9—3,65
1958. 2—3401—128,5—3,78
1959/60. 3—4070—156,2—3,84
1960. 4—4091—157,3—3,85

EMA Uunika, emk. II põlvk.
ISA Leek ƏCHF 226
IE Landa ƏCHF 2079
1950. 2—5758—246,0—4,27

3970 KAARI 334 — ƏCHFM

«Sangari» kolh., Harju raj.
III põlvk. Sünd. 1951 oma karjas.
Elk. 10 a. 505 kg, välimik 76,0 p., klass I. RTR 15. II 1961.

1956/57. 1—2417—83,6—3,46
1957/58. 2—3291—125,6—3,82
1958/59. 3—3096—115,2—3,72
1959/60. 4—3483—124,5—3,58
1961/62. 5—3634—146,4—4,03

EMA Asta, emk. II põlvk.
ISA Ottu H 4595
IE Mirdi H 19298
1940/41. 5643—238,8—4,21

3972 TUTI 24 **ƏCHFM**

«Sangari» kolh., Harju raj.
III põlvk. Sünd. 1949 oma karjas.
Elk. 12 a. 523 kg, välimik 77,5 p., klass I. RTR 15. II 1961.

1955. 3—2764—113,2—4,10
1956. 4—2901—120,5—4,15
1957. 5—4228—150,5—3,56
1958/59. 6—4254—152,0—3,57
1959/60. 7—3594—133,1—3,70
1960/61. 8—3054—112,9—3,70
1962. 9—3279—125,2—3,82

EMA Lehte, emk. II põlvk.
ISA Ottu H 4595
IE Mirdi H 19298
1940/41. 5643—238,8—4,21

3974 MIRDI 72/75 **ƏCHFM**

«Sangari» kolh., Harju raj.
III põlvk. Sünd. 13. IV 1950 oma karjas.
Elk. 10 a. 10 k. 504 kg, välimik 78,0 p., klass I. RTR 15. II 1961.

1955/56. 1—2352—90,0—3,83
1956/57. 2—3412—119,9—3,52
1957/58. 3—4012—136,7—3,41
1958/59. 4—3876—149,7—3,86
1959/60. 5—3312—113,6—3,43
1960/61. 6—3455—123,5—3,58
1961/62. 7—3688—125,0—3,39

EMA Lauk 128, emk. II põlvk.
1949. 6—1584—60,2—3,80
ISA Ottu H 4595
IE Mirdi H 19298
1940/41. 5643—238,8—4,21

3976 TEESI 873/74 **ƏCHFM**

«Sangari» kolh., Harju raj.
III põlvk. Sünd. 24. III 1949 oma karjas.
Elk. 11 a. 10 k. 526 kg, välimik 76,0 p., klass I. RTR 15. II 1961.

1955/56. 3—2482—82,7—3,33
1956/57. 4—3318—119,1—3,59
1957/58. 5—3948—144,3—3,66
1958/59. 6—4014—159,2—3,97
1959/60. 7—3686—142,1—3,86
1960/61. 8—3563—131,2—3,68

EMA Lota 107, emk. II põlvk.
1948/49. 2—2640—106,5—4,04
EI Mati ƏCHF 34—4759
EE Kulle, emk. I põlvk.
ISA Ottu H 4595
IE Mirdi H 19298
1940/41. 5643—238,8—4,21

3978 LIINA 31 **ƏCHFM**

«Sangari» kolh., Harju raj.
IV põlvk. Sünd. 31. III 1948 oma karjas.
Elk. 12 a. 11 k. 548 kg, välimik 79,0 p., klass I. RTR 15. II 1961.

1955/56. 4—2061—80,2—3,89
1956/57. 5—2557—96,7—3,78
1957/58. 6—3602—120,2—3,34
1958/59. 7—3886—144,6—3,72
1960. 8—3939—145,0—3,72
1961. 9—3611—119,6—3,31

EMA Õuni HS 21500, III põlvk.
1939/40. 2—4363—163,8—3,75
ISA Mati ƏCHF 34—4759
IE Alge II H 23141
1940/41. 2—5272—200,7—3,81

3980 REEDIK 18/118 **ЭСНFМ**

«Sangari» kolh., Harju raj.
III põlvk. Sünd. 15. V 1950 oma karjas.
Elk. 10 a. 7 k. 510 kg, välimik 75,0 p., klass I. RTR 15. II 1961.

1954/55. 2—1387—52,5—3,79
1955/56. 3—3105—108,9—3,51
1956/57. 4—3329—113,4—3,41
1957/58. 5—3960—147,2—3,72
1958/59. 6—4065—146,9—3,61
1959/60. 7—3159—113,7—3,60
1960/61. 8—2663—89,7—3,37

EMA Valli 164, emk. II põlvk.
1949. 4—3049—109,8—3,60

ISA Tõnu ЭСНF 172—4902
IE Nr. 90 H 24271
1940/41. 1—3169—114,1—3,60

3982 LEEDI 43/140 **ЭСНFМ**

«Sangari» kolh., Harju raj.
III põlvk. Sünd. 28. III 1948 oma karjas.
Elk. 12 a. 11 k. 524 kg, välimik 82,0 p., klass I. RTR 15. II 1961.

1955/56. 5—3000—100,1—3,34
1957/58. 6—4000—147,1—3,68
1958/59. 7—3610—133,0—3,69
1959/60. 8—3164—130,6—4,13
1960/62. 9—3717—138,0—3,71

EMA Tooni 10, emk. III põlvk.
1948/49. 3207—114,1—3,56
EI Mats H 3027
EE Milla, emk. II põlvk.

ISA Kalle, emk. III põlvk.

3984 NR. 184 **ЭСНFМ**

Ubja sovh., Rakvere raj.
IV põlvk. Sünd. 1953 oma karjas.
Elk. 8 a. 558 kg, välimik 77,0 p., klass I. RTR 10. III 1961.

1959/60. 4—3975—148,8—3,74

EMA Nr. 39, emk. III põlvk.
1953/54. 4—4158—153,8—3,7

ISA Miku ЭСНF 46—4771
IE Juno H 20404
1939/40. 5213—234,0—4,49

3986 NR. 239 **ЭСНFМ**

Ubja sovh., Rakvere raj.
IV põlvk. Sünd. 9. IV 1954 oma karjas.
Elk. 6 a. 11 k. 519 kg, välimik 78,0 p., klass I. RTR 10. III 1961.

1959/60. 4—3277—126,6—3,86

EMA Nr. 153, emk. III põlvk.
1953/54. 1—3148—119,6—3,8

ISA Neegus, emk. pt.
II Neegus H 3742
IE Reelu H 25187
1950. 5—6207—251,0—4,09

3988 NR. 244 **ƏCHFM**

Ubja sovh., Rakvere raj.
IV põlvk. Sünd. 1954 oma karjas.
Elk. 7 a. 580 kg, välimik 83,5 p., klass I. RTR 10. III 1961.

1959/60. 4—3359—127,6—3,80

EMA Nr. 83, emk. III põlvk.
1955/56. 10—4496—148,8—3,31

ISA Kallo ƏCHF 368
IE Piimik 55 H 26707
1949/50. 5500—225,5—4,13

3990 NR. 169 **ƏCHFM**

Ubja sovh., Rakvere raj.
IV põlvk. Sünd. 1954 oma karjas.
Elk. 7 a. 514 kg, välimik 79,0 p., klass I. RTR 10. III 1961.

1959/60. 3—3773—141,9—3,76

EMA Nr. 170, emk. III põlvk.
1953/54. 3—4701—173,9—3,7
EI Jass, emk. pt.
EE Kirsi ƏCHFM 760—25588, II põlvk.
1949. 3617—137,4—3,8

ISA Kallo ƏCHF 368
IE Piimik 55 H 26707
1949/50. 5500—225,5—4,13

3992 NR. 242 **ƏCHFM**

Ubja sovh., Rakvere raj.
IV põlvk. Sünd. 1953 oma karjas.
Elk. 8 a. 507 kg, välimik 77,5 p., klass I. RTR 10. III 1961.

1959/60. 3—4554—189,7—4,17

EMA Nr. 170, emk. III põlvk.
1953/54. 3—4701—173,9—3,7
EI Jass, emk. pt.
EE Kirsi ƏCHFM 760—25588, II põlvk.
1949. 3617—137,4—3,8

ISA Kallo ƏCHF 368
IE Piimik 55 H 26707
1949/50. 5500—225,5—4,13

3994 NR. 112 **ƏCHFM**

Ubja sovh., Rakvere raj.
III põlvk. Sünd. 1951 oma karjas.
Elk. 10 a. 587 kg, välimik 79,0 p., klass I. RTR 8. III 1961.

1959/60. 6—4278—162,2—3,79

EMA Nelli, emk. II põlvk.

ISA Miška, emk. pt.
II Tõnn H 4631
IE Nr. 28 H 27017
1945/46. 1—2556—101,2—3,96

3996 NR. 152 **ƏCHFM**

Ubja sovh., Rakvere raj.
IV põlvk. Sünd. 1951 oma karjas.
Elk. 10 a. 500 kg, välimik 76,5 p., klass I. RTR 8. III 1961.

1959/60. 6—4108—158,1—3,85

EMA Nr. 12 ƏCHFM 732—25560,
III põlvk.
1949. 3746—143,1—3,82

ISA Miška, emk. pt.
II Tõnn H 4631
IE Nr. 28 H 27017
1945/46. 1—2556—101,2—3,96

3998 NR. 141 **ƏCHFM**

Ubja sovh., Rakvere raj.
III põlvk. Sünd. 1953 oma karjas.
Elk. 8 a. 501 kg, välimik 75,5 p., klass I. RTR 8. III 1961.

1959/60. 4—3386—132,8—3,92

EMA Maimu, emk. II põlvk.
1—3612—133,6—3,7

ISA Miška, emk. pt.
II Tõnn H 4631
IE Nr. 28 H 27017
1945/46. 1—2556—101,2—3,96

4000 NR. 162 **ƏCHFM**

Ubja sovh., Rakvere raj.
IV põlvk. Sünd. 1953 oma karjas.
Elk. 8 a. 584 kg, välimik 80,0 p., klass I. RTR 8. III 1961.

1959/60. 4—4763—185,4—3,89
EMA Nr. 40, emk. III põlvk.
1955/56. 6—5213—186,6—3,58

ISA Sarvik ƏCHF 179—4909
IE Nr. 307 ƏCHF 445—27659
1949/50. 3934—145,6—3,7

4002 NR. 150 **ƏCHFM**

Ubja sovh., Rakvere raj.
IV põlvk. Sünd. 1953 oma karjas.
Elk. 8 a. 500 kg, välimik 74,5 p., klass I. RTR 8. III 1961.

1959/60. 4—3414—129,0—3,78

EMA Nr. 181, emk. III põlvk.
1953/54. 1—3930—137,6—3,5
EI Jass, emk. pt.
EE Pilvi emk. II põlvk.
4930—182,4—3,7

ISA Sarvik ƏCHF 179—4909
IE Nr. 307 ƏCHF 445—27659
1949/50. 3934—145,6—3,7

4004 LAUDIK 326 **ЭСНFМ**

«Tee Kommunismile» kolh., Rapla raj.
III põlvk. Sünd. 14. V 1950 oma karjas.
Elk. 10 a. 7 k. 545 kg, välimik 76,5 p., klass I. RTR 31. I 1961.

1954/55. 1—1047—38,8—3,71
1955/56. 2—1445—55,2—3,82
1956/57. 3—1450—65,5—4,52
1957/58. 4—2793—98,2—3,52
1958/59. 5—4199—158,8—3,78
1959/60. 6—3902—138,4—3,55
1960/61. 7—3405—120,1—3,53
1962. 8—2584—98,0—3,79

EMA Maie 744, emk. II põlvk.
1952. 13—2184—78,6—3,6

ISA Peedu, emk. pt.
II Atleet H 3614
IE Beeta H 26427
1953/54. 10—4951—195,6—3,95

4006 SIRVI 1243 **ЭСНFМ**

«Tee Kommunismile» kolh., Rapla raj.
IV põlvk. Sünd. 5. I 1955 oma karjas.
Elk. 6 a. 544 kg, välimik 78,0 p., klass eliit. RTR 31. I 1961.

1957/58. 1—3299—118,6—3,6
1958/59. 2—4195—167,6—4,0
1959/60. 3—4771—188,4—3,95
1960/61. 4—4298—146,4—3,41
1962. 5—2957—109,2—3,69

EMA Topsu 467, emk. III põlvk.
1959. 5—5503—174,5—3,17
EI Pikker ЭСНF 231
EE Mustik 600 ЭСНFМ 862, II põlvk.
1950. 5084—188,1—3,7

ISA Neero ЭСНF 697
IE Tirka 48, emk. pt.
1951. 6—4795—182,2—3,8

4008 TIIRI 1088 **ЭСНFМ**

«Tee Kommunismile» kolh., Rapla raj.
III põlvk. Sünd. 13. IV 1954 oma karjas.
Elk. 8 a. 9 k. 597 kg, välimik 79,0 p., klass I. RTR 31. I 1961.

1957/58. 1—2429—92,1—3,79
1958/59. 2—3606—140,4—3,89
1959/60. 3—3056—121,2—3,97
1960/61. 4—2299—86,3—3,75
1961/62. 5—2566—109,8—4,28

EMA Triinu 250, emk. II põlvk.
1953. 2—2242—82,0—3,66
EI Tõnu H 4456
EE Kirjak, emk. I põlvk.

ISA Pikker ЭСНF 231
IE Teevi 25 ЭСНF 25—27189
1945/46. 2—3507—132,6—3,78

4010 KANNO 1718 **ЭСНFМ**

«Tee Kommunismile» kolh., Rapla raj.
III põlvk. Sünd. 5. VI 1957 oma karjas.
Elk. 3 a. 7 k. 509 kg, välimik 78,0 p., klass I. RTR 31. I 1961.

1959/60. 1—3343—130,6—3,91
1960/61. 2—3100—114,4—3,69
1961/62. 3—1545—66,3—4,29

EMA Kasvu 281 ЭСНFМ 1760, II põlvk.
1955/56. 3—3339—144,6—4,33

ISA Reku ЭСНF 330
IE Täpi 118 H 26451
1950/51. 6269—252,8—4,03

4012 SIRME 322 ЭСНFМ

«Tee Kommunismile» kolh., Rapla raj.
IV põlvk. Sünd. 10. VI 1951 oma karjas.
Elk. 9 a. 7 k. 504 kg, välimik 80,0 p., klass I. RTR 31. I 1961.

1954/55. 1—1423—57,5—4,04
1956/57. 2—2404—90,7—3,77
1957/58. 3—3271—121,7—3,72
1958/59. 4—4106—159,8—3,89
1959/60. 5—3868—151,1—3,91
1960/61. 6—2944—102,5—3,48
1961/62. 7—2301—86,5—3,76

EMA Maara 19, emk. III põlvk.
1951. 3—2364—85,1—3,60
EI Tõnu H 4456
EE Milla, emk. II põlvk.
ISA Juku H 4620
IE Pärli H 26417
1951/52. 9—2547—98,8—3,88

4014 ANSA 510/110 ЭСНFМ

«Tee Kommunismile» kolh., Rapla raj.
III põlvk. Sünd. 3. V 1952 oma karjas.
Elk. 8 a. 9 k. 579 kg, välimik 79,0 p., klass I. RTR 31. I 1961.

1955/56. 1—1406—55,8—3,97
1957. 2—3730—138,0—3,70
1958. 3—3871—137,6—3,55
1959/60. 4—4133—142,4—3,45
1960/61. 5—3902—145,3—3,72
1961/62. 6—4483—164,9—3,68

EMA Antsi 770, emk. II põlvk.
1951. 2—2463—91,6—3,72
ISA Are 70, emk. pt.
II Atleet II H 4455
IE Paula H 24473
1943/44. 2—2772—95,9—3,46

4016 LOTI 208 ЭСНFМ

«Tee Kommunismile» kolh., Rapla raj.
III põlvk. Sünd. 1949 oma karjas.
Elk. 12 a. 516 kg, välimik 74,5 p., klass I. RTR 30. I 1961.

1952/53. 1—1738—69,3—3,99
1955. 3—1424—67,4—4,73
1956/57. 4—1822—79,0—4,34
1957/58. 5—2382—96,2—4,04
1958/59. 6—3564—127,4—3,57
1959/60. 7—3418—146,3—4,28
1960/61. 8—3010—116,6—3,87
1961/62. 9—2472—98,7—3,99

EMA Lehti 674, emk. II põlvk.
1952. 5—2551—89,6—3,51
ISA Juku H 4620
IE Pärli H 26417
1951/52. 9—2547—98,8—3,88

4018 VIIA 298 ЭСНFМ

«Tee Kommunismile» kolh., Rapla raj.
III põlvk. Sünd. 16. V 1951 oma karjas.
Elk. 9 a. 8 k. 552 kg, välimik 80,0 p., klass I. RTR 30. I 1961.

1954/55. 1—1517—72,7—4,79
1956/57. 2—2530—101,1—4,00
1957/58. 3—2853—110,6—3,88
1958. 4—2808—110,6—3,94
1959. 5—3449—136,0—3,94
1960. 6—2765—114,0—4,12
1961. 7—3054—121,2—3,97

EMA Viira 47, emk. II põlvk.
1952. 8—2778—102,3—3,68
ISA Juku H 4620
IE Pärli H 26417
1951/52. 9—2547—98,8—3,88

4020 MARJE 425 **ЭСНFМ**

«Tee Kommunismile» kolh., Rapla raj.
III põlvk. Sünd. 18. VIII 1951 oma karjas.
Elk. 9 a. 5 k. 574 kg, välimik 74,0 p., klass I. RTR 31. I 1961.

1954/55. 1—1105—42,8—3,87
1956/57. 2—2092—78,7—3,76
1957/58. 3—3143—109,9—3,5
1958/59. 4—3227—121,9—3,78
1959/60. 5—3710—137,7—3,71
1960/61. 6—1976—69,8—3,53
1961/62. 7—2506—90,4—3,61

EMA Tähik 747, emk. II põlvk.
1951. 4—2686—93,7—3,49

ISA Peedu, emk. pt.
II Atleet H 3614
IE Beeta H 26427
1953/54. 10—4951—195,6—3,95

4022 MOLLI 120 **ЭСНFМ**

«Tee Kommunismile» kolh., Rapla raj.
IV põlvk. Sünd. 10. X.1950 oma karjas.
Elk. 10 a. 3 k. 502 kg, välimik 77,5 p., klass I. RTR 31. I 1961.

1955/56. 2—1982—77,1—3,89
1956/57. 3—2440—102,2—4,19
1957/58. 4—2586—111,0—4,29
1958/59. 5—2637—104,9—3,98
1959/60. 6—3883—156,7—4,04
1960/61. 7—4423—165,5—3,74
1961/62. 8—3752—143,1—3,81

EMA Esmik 735, emk. III põlvk.
1952. 5—2586—102,9—3,98
EI Aadi H 4246
EE Lehte, emk. II põlvk.

ISA Boris 77, emk. pt.
II Atleet H 4455
IE Barbara H 26433
1953/54. 8—3465—141,0—4,07

4024 SIIRI 191 **ЭСНFМ**

«Tee Kommunismile» kolh., Rapla raj.
III põlvk. Sünd. 18. V 1951 oma karjas.
Elk. 9 a. 8 k. 523 kg, välimik 76,0 p., klass I. RTR 31. I 1961.

1955/56. 1—993—40,4—4,07
1956/57. 2—2551—94,5—3,70
1957/58. 3—3064—116,3—3,8
1958/59. 4—4069—153,0—3,76
1959/60. 5—4320—155,1—3,59

EMA Seti 636, emk. II põlvk.
1954. 3—2381—91,5—3,84

ISA Are 70, emk. pt.
II Atleet H 4455
IE Paula H 24473
1951/52. 9—3549—144,1—4,06

4026 MUSTI 756 **ЭСНFМ**

Kehtna kolh., Rapla raj.
III põlvk. Sünd. 18. X 1951 oma karjas.
Elk. 9 a. 3 k. 502 kg, välimik 75,5 p., klass I. RTR 18. II 1961.

1955/56. 1—1768—61,2—3,46
1956/57. 2—2322—89,4—3,85
1957/58. 3—2679—97,6—3,64
1958/59. 4—3414—123,9—3,63
1959/60. 5—3355—126,0—3,76
1960/61. 6—3968—144,2—3,63
1961/62. 7—3594—120,4—3,35

EMA Mooni 132, emk. II põlvk.
1952/53. 3—2717—58,8—3,64
EI Penti H 4607
EE Miia, emk. I põlvk.

ISA Atleet ЭСНF 161—4891
IE Kahelauguga H 20010
1939/40. 3—4052—172,8—4,26

4028 RENATE 1240 ƏCHFM

Kehtna kolh., Rapla raj.
III põlvk. Sünd. 5. III 1954 oma karjas.
Elk. 6 a. 11 k. 538 kg, välimik 78,0 p., klass I. RTR 18. II 1961.

1957/58. 1—2469—93,9—3,80
1959/60. 2—3253—131,9—4,05
1960/61. 3—3468—135,0—3,89
1961/62. 4—3866—156,3—4,05

EMA Reet 50, emk. II põlvk.
1951. 11—2782—94,6—3,4
EE Mare, emk. I põlvk.
ISA Laurits ƏCHF 283
IE Lehik ƏCHF 327—27541
1953. 6—6178—236,5—3,83

4030 LUSTI 1695 ƏCHFM

Kehtna kolh., Rapla raj.
IV põlvk. Sünd. 4. III 1956 oma karjas.
Elk. 4 a. 11 k. 516 kg, välimik 77,5 p., klass I. RTR 18. II 1961.

1958/59. 1—2287—89,5—3,91
1959/60. 2—3018—122,8—4,07
1960/61. 3—2877—111,6—3,88
1961/62. 4—3634—135,8—3,74

EMA Lemmi 431, emk. III põlvk.
1954/55. 2—2575—92,7—3,6
EI Joonas ƏCHF 160—4830
EE Minni, emk. II põlvk.
ISA Laurits ƏCHF 283
IE Lehik ƏCHF 327—27541
1953. 6—6178—236,5—3,83

4032 PIIMIK 692 ƏCHFM

Kehtna kolh., Rapla raj.
III põlvk. Sünd. 5. V 1951 oma karjas.
Elk. 9 a. 9 k. 508 kg, välimik 76,5 p., klass I. RTR 18. II 1961.

1956/57. 1—2043—81,1—3,97
1958/59. 2—2357—87,4—3,71
1959/60. 3—3427—128,3—3,74
1960/61. 4—2867—103,5—3,61
1961/62. 5—2916—102,7—3,52

EMA Pille 93, emk. II põlvk.
1951. 5—2870—109,1—3,8
EI Piitre H 4132
EE Mille, emk. I põlvk.
ISA Adam ƏCHF 162—4892
IE Vilma, emk. pt.
1946/47. 1—2130—94,3—4,0

4034 MALDI 1174 ƏCHFM

Kehtna kolh., Rapla raj.
III põlvk. Sünd. 21. VI 1953 oma karjas.
Elk. 7 a. 8 k. 624 kg, välimik 79,0 p., klass I. RTR 18. II 1961.

1957/58. 1—2627—117,4—4,47
1958/59. 2—3017—126,5—4,19
1959/60. 3—2881—132,6—4,60
1960/61. 4—2847—114,2—4,01
1961/62. 5—3555—140,2—3,94

EMA Malle, emk. II põlvk.
ISA Adam ƏCHF 162—4892
IE Vilma, emk. pt.
1946/47. 1—2130—94,3—4,0

4036 LIILE 1943 **ЭСНFМ**

Kehtna kolh., Rapla raj.
IV põlvk. Sünd. 2. IV 1957 oma karjas.
Elk. 3 a. 10 k. 510 kg, välimik 77,0 p., klass I. RTR 18. II 1961.

1959/60. 1—2817—107,0—3,80
1960/61. 2—4534—132,3—2,92
1962. 3—3435—122,9—3,57

EMA Lemmi 431, emk. III põlvk.
1954/55. 2—2575—92,7—3,6
EI Joonas ЭСНF 160—4890
EE Mimmi, emk. II põlvk.
ISA Nugis ЭСНF 725
IE Endu ЭСНF 1787
1952. 1—4726—194,2—4,11

4038 LUSTI 1069 **ЭСНFМ**

Kehtna kolh., Rapla raj.
III põlvk. Sünd. 19. IV 1953 oma karjas.
Elk. 7 a. 10 k. 502 kg, välimik 77,0 p., klass I. RTR 18. II 1961.

1957/58. 1—2287—89,5—3,91
1958/59. 2—3018—122,8—4,07
1959/60. 3—3098—132,1—4,25
1960/61. 4—3431—137,4—4,00
1961/62. 5—3526—140,4—3,98

EMA Leili 468 ЭСНFМ 2434, II põlvk.
1956. 2—2650—108,7—4,1
ISA Lindek ЭСНF 282
IE Veega 18 ЭСНF 513—27727
1948/49. 6—5540—207,2—3,74

4040 SIIRI 1898 **ЭСНFМ**

Kehtna kolh., Rapla raj.
III põlvk. Sünd. 10. III 1957 oma karjas.
Elk. 3 a. 11 k. 495 kg, välimik 77,5 p., klass I. RTR 18. II 1961.

1959/60. 1—2980—119,1—4,00
1960/61. 2—2394—85,3—3,56
1961/62. 3—3250—112,8—3,47

EMA Silli 518, emk. II põlvk.
1955/56. 2—2374—90,2—3,8
EI Tõnu, emk. IV põlvk.
EE Täpi 71, emk. I põlvk.
1951. 8—3256—114,0—3,50
EII Mats, emk. pt.
EIE Vesta, emk. III põlvk.
ISA Neptun ЭСНF 285
IE Lulli ЭСНF 323—27537
1950. 3—6686—260,9—3,90

4042 NOORIK 1614 **ЭСНFМ**

Kehtna kolh., Rapla raj.
IV põlvk. Sünd. 26. VII 1955 oma karjas.
Elk. 5 a. 5 k. 504 kg, välimik 79,0 p., klass I. RTR 18. II 1961.

1957/58. 1—2767—96,8—3,50
1958/59. 2—2386—85,5—3,58
1959/60. 3—3788—142,5—3,76
1960/61. 4—4031—120,0—2,98
1962. 5—2138—81,1—3,79

EMA Neiu 561, emk. III põlvk.
1955/56. 2—2130—89,5—4,2
EI Adam ЭСНF 162—4892
EE Nuku 24, emk. II põlvk.
1953. 4—3175—104,7—3,3.
ISA Neptun ЭСНF 285
IE Lulli ЭСНF 323—27537
1950. 3—6686—260,9—3,90

4044 KARIN 533 ЭСНFМ

Kehtna kolh., Rapla raj.
IV põlvk. Sünd. 15. IX 1950 oma karjas.
Elk. 10 a. 5 k. 503 kg, välimik 79,5 p., klass I. RTR 18. II 1961.

1953/54. 1—1992—65,5—3,29
1954/55. 2—1494—56,6—3,79
1955/56. 3—2282—87,9—3,85
1956/57. 4—2553—95,6—3,74
1957/58. 5—1954—73,0—3,74
1958/59. 6—3074—104,4—3,40
1959/60. 7—3478—136,1—3,92
1960/61. 8—4075—141,1—3,71
1961/62. 9—3666—130,6—3,56
1962. 10—3622—114,7—3,16

EMA Kaja 57, emk. IV põlvk.
1951. 4—2795—103,4—3,7
EI Miku H 2725
EE Kirja, emk. III põlvk.
ISA Tõnu, emk. IV põlvk.
II Mats, emk. pt.
IE Vesta, emk. III põlvk.
III Lindberg H 3735
IIE Helde H 19036
1939/40. 5147—213—4,1
IEI Neegus H 2903
IEE Irvi HS 9762, II põlvk.
1940/41. 5346—230,4—4,31

4046 SINDEL 867 ЭСНFМ

«Bolševiku» kolh., Pärnu raj.
IV põlvk. Sünd. 2. VI 1957 oma karjas.
Elk. 3 a. 8 k. 514 kg, välimik 75,0 p., klass I. RTR 24. II 1961.

1960/61. 1—2909—108,7—3,74
1961/62. 2—2043—70,9—3,47

EMA Kindel 476, emk. III põlvk.
1959/60. 4—5329—193,0—3,62
EI Linge ЭСНF 21—4746
EE Murel 492, emk. II põlvk.
ISA Luts ЭСНF 622
IE Lehvi ЭСНF 5957
1953/54. 1—4895—191,4—3,91

4048 TAALI 252 ЭСНFМ

«Ühistöö» kolh., Rapla raj.
III põlvk. Sünd. 16. XII 1950 oma karjas.
Elk. 10 a. 5 k. 549 kg, välimik 80,0 p., klass I. RTR 15. V 1961.

1957/58. 4—3102—122,4—3,95
1958/59. 5—3112—120,9—3,88
1959/60. 6—3739—148,9—3,98
1960/61. 7—3574—138,3—3,87
1961/62. 8—3789—148,1—3,90

EMA Tähik 22, emk. II põlvk.
1958/59. 7—3252—114,9—3,53
EI Peedu H 4603
EE Kulla, emk. II põlvk.
ISA Atleet 24, emk. pt.
II Atleet II 4455
IE Amanda II H 22215
1939/40. 3—3373—125,5—3,72

4050 ÕNNE 1406/5303 **ЭСНFМ**

Nurme sovh., Pärnu raj.
III põlvk. Sünd. 1951 oma karjas.
Elk. 10 a. 520 kg, välimik 74,0 p., klass I. RTR 21. II 1961.

1955. 2—2957—102,6—3,47
1956. 3—2928—112,4—3,84
1957. 4—3477—131,4—3,78
1958/59. 5—3367—129,1—3,83
1960/61. 6—3887—152,2—3,91
1961/62. 7—3227—112,2—3,47

EMA Õie 31/1321, emk. II põlvk.
1954. 4—3985—175,3—4,40
EE Õie, emk. I põlvk.
ISA Rein ЭСНF 253
IE Rubiin H 20242
1940/41. 4—6327—244,9—3,88

4052 ÕUNIK 5331 **ЭСНFМ**

Nurme sovh., Pärnu raj.
III põlvk. Sünd. 30. I 1957 oma karjas.
Elk. 4 a. 1 k. 510 kg, välimik 78,0 p., klass I. RTR 22. II 1961.

1959/60. 1—2845—116,1—4,08
1960/61. 2—3342—123,8—3,70
1962. 3—4247—149,4—3,53

EMA Õie 44/1334, emk. II põlvk.
1956. 4—3282—121,6—3,71
EI Rein ЭСНF 253
EE Lehik, emk. I põlvk.
ISA Nimrod ЭСНF 410
IE Aime ЭСНF 629—27849
1954. 6—7261—292,7—4,03

4054 REEDA 5304 **ЭСНFМ**

Nurme sovh., Pärnu raj.
IV põlvk. Sünd. 1951 oma karjas.
Elk. 10 a. 648 kg, välimik 77,0 p., klass I. RTR 22. II 1961.

1957. 4—3248—115,9—3,57
1958. 5—3807—136,7—3,59
1959. 6—3516—131,1—3,73
1960/61. 7—3763—128,0—3,40
1961/62. 8—3743—128,4—3,43

EMA Relli 5311, emk. III põlvk.
1955. 5—2879—116,1—4,03
EI Rein ЭСНF 253
EE Kirjas, emk. II põlvk.
ISA Leo ЭСНF 250
IE Pisti H 25707
1952. 7—5340—190,2—3,60

4056 SILVA 259 **ЭСНFМ**

Lauristini-nim. kolh., Harju raj.
III põlvk. Sünd. XI 1950 oma karjas.
Elk. 10 a. 2 k. 503 kg, välimik 76,5 p., klass I. RTR 27. I 1961.

1956. 4—3885—143,7—3,70
1957. 5—2936—108,7—3,70
1958. 6—2879—109,1—3,79
1959/60. 7—2883—111,0—3,85
1960/61. 8—1848—72,6—3,93
1961/62. 9—2022—76,1—3,76

EMA Mulla 6762, emk. II põlvk.
1951. 6—3911—138,1—3,53
ISA Türku, emk. pt.
II Prints H 3823
IE Meta 10 H 21987
1939/40. 2—3106—121,8—3,92

4058 VALLI 216/99 **ЭСНFМ**

Haiba sovh., Harju raj.
IV põlvk. Sünd. 2. XII 1954 oma karjas.
Elk. 6 a. 3 k. 632 kg, välimik 82,5 p., klass I. RTR 21. III 1961.

1957. 1—2201—80,6—3,66
1958. 2—2359—76,6—3,25
1959. 3—3674—136,7—3,72
1960/61. 4—3342—115,5—3,46

EMA Maasik, emk. III põlvk.
1953. 3—4480—162,1—3,62
EI Miilor, emk. pt.
EE Mai, emk. II põlvk.
1951/52. 7—4370—139,3—3,19
EII Agur H 4426
EIE Juta 56 H 26763
1945/46. 3210—106,3—3,31
ISA Poiss ЭСНF 755
IE Villa 29 ЭСНF 667—27889
1949. 4247—170,7—4,02

4060 NR. 272 **ЭСНFМ**

Särevere sovh., Paide raj.
IV põlvk. Sünd. 8. II 1956 oma karjas.
Elk. 4 a. 11 k. 644 kg, välimik 80,0 p., klass I. RTR 12. I 1961.

1959/60. 1—2925—105,2—3,60
1960. 2—3497—134,2—3,84
1961. 3—2546—93,0—3,65
1962. 4—2288—89,6—3,91

EMA Nr. 105 ЭСНF 2923
1954. 3—4127—155,9—3,78
ISA Kodar, emk. III põlvk.
II Tõnu, emk. pt.
IE Nr. 837 ЭСНFМ 222—24954, II põlvk.
1947/48. 2—3573—123,3—3,45
III Atleet H 4414
IIE Mirdi, emk. pt.

4062 VILGU 441 **ЭСНFМ**

Lauristini-nim. kolh., Harju raj.
IV põlvk. Sünd. 1952 oma karjas.
Elk. 9 a. 513 kg, välimik 79,5 p., klass I. RTR 27. I 1961.

1956/57. 1—2600—94,7—3,64
1957/58. 2—5077—169,1—3,33
1959/60. 3—3711—135,5—3,7
1960/61. 4—3915—133,6—3,41
1961/62. 5—2702—101,8—3,77

EMA Pilgu 1731/1347, emk. III põlvk.
1951. 7—4020—144,7—3,6
EI Peedu H 4101
ISA Tõnu 2, emk. pt.
II Pärt, emk. pt.
IE Lehti, emk. pt.
1941/42. 2—5175—181,1—3,49
III Pärt H 4004
IIE Kalle H 19242
1938/39. 4513—167—3,7
IEI Tõnu H 3377
IEE Nelli, emk. pt.
1939/40. 5625—195,2—3,47

4064 TRUUTA 1243 **ЭСНFM**

Lauristini-nim. kolh., Harju raj.
III põlvk. Sünd. 1954 oma karjas
Elk. 7 a. 517 kg, välimik 78,0 p., klass I. RTR 2. I. 1961.

1958/59. 1—2882—109,6—3,80
1960. 2—4168—142,4—3,42

EMA Teesi 6626, emk. II põlvk.
1951/52. 6—4250—149,4—3,6
EI Villu H 3371

1961/62. 3—3471—117,4—3,38
1962/63. 4—3203—110,0—3,44

ISA Tõnu 2, emk. pt.
II Pärt, emk. pt.
IE Lehti, emk. pt.
1941/42. 2—5175—181,1—3,49
III Pärt H 4004
IIE Kalle H 19242
1938/39. 4513—167—3,7
IEI Tõnu H 3377
IEE Nelli, emk. pt.
1939/40. 5625—195,2—3,47

4066 MUSTI 449 **ЭСНFM**

Lauristini-nim. kolh., Harju raj
III põlvk. Sünd. 1952 oma karjas.
Elk. 9 a. 500 kg, välimik 78,5 p., klass I. RTR 27. I 1961.

1956. 1—2940—106,5—3,62
1957/58. 2—3054—116,2—3,80
1958/59. 3—2903—112,7—3,88

EMA Maara, emk. II põlvk.

1960. 4—3507—128,6—3,67
1961. 5—2797—99,4—3,55

ISA Tõnu 2, emk. pt.
II Pärt, emk. pt.
IE Lehti, emk. pt.
1941/42. 2—5175—181,1—3,49
III Pärt H 4004
IIE Kalle H 19242
1938/39. 4513—167—3,7
IEI Tõnu H 3377
IEE Nelli, emk. pt.
1939/40. 5625—195,2—3,47

4068 MAIDI 1628 **ЭСНFM**

Lauristini-nim. kolh., Harju raj.
III põlvk. Sünd. 1952 oma karjas.
Elk. 9 a. 530 kg, välimik 76,5 p., klass I. RTR 27. I 1961.

1957/58. 1—3055—123,0—4,03
1958/59. 2—3017—117,9—3,91
1959/60. 3—2860—103,4—3,61

EMA Laudik 249, emk. II põlvk.

1960/61. 4—3178—115,7—3,64
1961/62. 5—2719—98,8—3,63

ISA Tõnu 2, emk. pt.
II Pärt, emk. pt.
IE Lehti, emk. pt.
1941/42. 2—5175—181,1—3,49
III Pärt H 4004
IIE Kalle H 19242
1938/39. 4513—167—3,7
IEI Tõnu H 3377
IEE Nelli, emk. pt.
1939/40. 5625—195,2—3,47

4070 TOOSI 1275 ƏCHFM

Lauristini-nim. kolh., Harju raj.
III põlvk. Sünd. 28. III 1954 oma karjas.
Elk. 5 a. 10 k. 516 kg, välimik 76,5 p., klass I. RTR 28. I 1961.

1957/58. 1—2934—101,1—3,45
1959. 2—1914—72,9—3,81
1960/61. 3—3722—149,1—4,01
1961. 4—2940—130,5—4,44
1962. 5—3413—131,6—3,86

EMA Lulli 1349, emk. II põlvk.
1951/52. 5—2934—106,5—3,63

ISA Tõnu 2, emk. pt.
II Pärt, emk. pt.
IE Lehti, emk. pt.
1941/42. 2—5175—181,1—3,49
III Pärt H 4004
IIE Kalle H 19242
1938/39. 4513—167—3,7
IEI Tõnu H 3377
IEE Nelli, emk. pt.
1939/40. 5625—195,2—3,47

4072 SAARIK 81 ƏCHFM

Lauristini-nim. kolh., Harju raj.
III põlvk. Sünd. 1952 oma karjas.
Elk. 9 a. 546 kg, välimik 79,0 p., klass I. RTR 28. I 1961.

1956. 3—3723—144,1—3,87
1957/58. 4—4932—184,7—3,74
1958/59. 5—4102—154,6—3,77
1959/60. 6—4349—169,1—3,87
1960/61. 7—4455—158,7—3,56
1962. 8—3866—139,3—3,60

EMA Malla 1317, emk. II põlvk.
1951. 8—4777—160,0—3,35

ISA Tõnu 2, emk. pt.
II Pärt, emk. pt.
IE Lehti, emk. pt.
1941/42. 2—5175—181,1—3,49
III Pärt H 4004
IIE Kalle H 19242
1938/39. 4513—167—3,7
IEI Tõnu H 3377
IEE Nelli, emk. pt.
1939/40. 5625—195,2—3,47

4074 PÄEVIK 5 ƏCHFM

Lauristini-nim. kolh., Harju raj.
III põlvk. Sünd. 18. VII 1951 oma karjas.
Elk. 9 a. 6 k. 500 kg, välimik 74,5 p., klass I. RTR 28. I 1961.

1956. 3—2794—104,9—3,75
1957. 4—3534—143,9—4,07
1958. 5—3341—122,2—3,66
1959/60. 6—3264—110,3—3,38
1960/61. 7—3602—128,1—3,56
1961/62. 8—3856—130,9—3,39

EMA Pärnik, emk. II põlvk.

ISA Türku, emk. pt.
II Prints H 3823
IE Meta 10 H 21987
1938/39. 1—3462—134,7—3,89

4076 PÜHIK 139 **ƏCHFM**

Lauristini-nim. kolh., Harju raj.
III põlvk. Sünd. 1952 oma karjas.
Elk. 9 a. 500 kg, välimik 77,0 p., klass I. RTR 28. I 1961.

1956/57. 2—3862—150,8—3,90
1958. 3—3850—149,9—3,89
1959. 4—3973—133,7—3,37
1960. 5—3654—133,4—3,65
1961. 6—3308—121,9—3,69
1962. 7—3709—143,2—3,86

EMA Liisu 6765, emk. II põlvk.
1951/52. 6—2969—103,0—3,47

ISA Türku, emk. pt.
II Prints H 3823
IE Meta 10 H 21987
1938/39. 1—3462—134,7—3,89

4078 AILI 543 **ƏCHFM**

Lauristini-nim. kolh., Harju raj.
III põlvk. Sünd. 8. V 1955 oma karjas.
Elk. 5 a. 8 k. 484 kg, välimik 79,0 p., klass I. RTR 27. I 1961.

1959. 1—2708—111,7—4,12
1960. 2—2191—82,5—3,77
1961/62. 3—2246—93,5—4,16
1962/63. 4—2230—92,4—4,14

EMA Salli 174, emk. II põlvk.
1957/58. 5—4176—148,7—3,56
EI Türku, emk. pt.
EE Mustik 6682, emk. I põlvk.
1951/52. 6—3913—136,9—3,5
EII Prints H 3823
EIE Meta 10 H 21987
1938/39. 1—3462—134,7—3,89

ISA Kalvo ƏCHF 555
IE Lehik 142, emk. pt.
1953/54. 7—3793—144,1—3,8

4080 TUUSA 0828 **ƏCHFM**

Lauristini-nim. kolh., Harju raj.
III põlvk. Sünd. 18. III 1954 oma karjas.
Elk. 5 a. 10 k. 505 kg, välimik 75,5 p., klass I. RTR 27. I 1961.

1957/58. 1—2384—114,3—3,96
1958/59. 2—2866—102,6—3,58
1959/60. 3—3306—132,3—4,00
1960/61. 4—2476—96,5—3,90
1961/62. 5—2950—105,8—3,59

EMA Telta 60, emk. II põlvk.
1952. 1—2671—109,0—3,4

ISA Kalvo ƏCHF 555
IE Lehik 142, emk. pt.
1953/54. 7—3793—144,1—3,8

4082 TRIINU 1239 **ƏCHFM**

Lauristini-nim. kolh., Harju raj.
III põlvk. Sünd. 1954 oma karjas.
Elk. 7 a. 546 kg, välimik 77,0 p., klass I. RTR 28. I 1961.

1957/58. 1—1742—67,6—3,88
1958/59. 2—3234—128,1—3,96
1960/61. 3—3271—124,6—3,81
1961/62. 4—3110—110,6—3,56
1962/63. 5—2889—113,0—3,91

EMA Trillu 1751, emk. II põlvk.

ISA Kalvo ƏCHF 555
IE Lehik 142, emk. pt.
1953/54. 7—3793—144,1—3,8

4084 LAUDIK 78 ЭСНFM

Lauristini-nim. kolh., Harju raj.
III põlvk. Sünd. 1952 oma karjas.
Elk. 9 a. 562 kg, välimik 77,5 p., klass I. RTR 28. I 1961.

1956/57. 2—3315—125,8—3,79
1957/58. 3—2804—101,6—3,62
1958/59. 4—3427—118,4—3,45
1959/60. 5—3730—123,5—3,31
1960/61. 6—2448—88,8—3,63
1961/62. 7—2406—92,8—3,86

EMA Aura, emk. II põlvk.
ISA Mati ЭСНF 545
IE Ly Printsess, emk. pt.
2—5359—203,6—3,8

4086 MILLA 1265 ЭСНFM

Lauristini-nim. kolh., Harju raj.
III põlvk. Sünd. 12. III 1954 oma karjas.
Elk. 6 a. 10 k. 508 kg, välimik 79,5 p., klass I. RTR 28. I 1961.

1957/58. 1—2090—93,5—4,47
1958/59. 2—3133—122,6—3,91
1959/60. 3—2948—114,6—3,89
1960/61. 4—2360—93,6—3,97
1961/62. 5—2586—98,3—3,80

EMA Maie 6660, emk. II põlvk.
1952. 8—3964—150,6—3,8
ISA Lullik 357, emk. pt.
II Billi H 4597
IE Nelli 87 ЭСНF 1225
1949/50. 4336—160,9—3,71

4088 ALLA 0801 ЭСНFM

Lauristini-nim. kolh., Harju raj.
III põlvk. Sünd. 19. I 1955 oma karjas.
Elk. 6 a. 513 kg, välimik 79,0 p., klass I. RTR 27. I 1961.

1958/59. 1—2974—121,3—4,08
1959/60. 2—2803—114,5—4,08
1960/61. 3—2919—118,8—4,07
1961/62. 4—2891—105,7—3,66
1962/63. 5—2742—102,4—3,73

EMA Tulik 6746, emk. II põlvk.
1951. 5—3484—118,4—3,4
ISA Mikk 3, emk. pt.
II Aadi ЭСНF 188
IE Mallik H 27077
4190—163,4—3,90

4090 MEELIK 118 ЭСНFM

Lauristini-nim. kolh., Harju raj.
III põlvk. Sünd. 1952 oma karjas.
Elk. 9 a. 516 kg, välimik 76,5 p., klass I. RTR 27. I 1961.

1956/57. 1—2259—85,5—3,78
1957/58. 2—3487—135,8—3,89
1958/59. 3—3167—118,6—3,74
1959/60. 4—2754—99,1—3,60
1960/61. 5—3494—137,3—3,93
1961/62. 6—3668—133,0—3,63

EMA Mustik 6760, emk. II põlvk.
1951/52. 8—3128—118,9—3,8
EI Villo H 4102
ISA Villo H 4102
IE Lemmik HS 9633, IV põlvk.
1936/37. 3—4379—162,2—3,70

4092 SAARA 1632 **ЭСНFM**

Lauristini-nim. kolh., Harju raj.
III põlvk. Sünd. 1951 oma karjas.
Elk. 10 a. 513 kg, välimik 78,5 p., klass I. RTR 27. I 1961.

1957/58. 4—3653—137,3—3,76
1958/59. 5—2604—105,3—4,04
1959/58. 6—2532—96,1—3,79
1960/61. 7—3143—124,3—3,95
1961/62. 8—3268—124,5—3,81
1962/63. 9—2779—102,2—3,68

EMA Selma 1795, emk. II põlvk.
1952. 13—3256—123,7—3,8

ISA Peeter, emk. pt.
II Peedu H 4101
IE Õunik 6830, emk. pt.
1952. 7—2642—95,6—3,62

4094 KATA 459 **ЭСНFM**

Lauristini-nim. kolh., Harju raj.
III põlvk. Sünd. 1952 oma karjas.
Elk. 9 a. 505 kg, välimik 77,5 p., klass I. RTR 28. I 1961.

1957/58. 1—3206—120,7—3,76
1958/59. 2—2371—101,6—4,29
1959/60. 3—1978—75,0—3,79
1960/61. 4—2118—85,2—4,02
1961/62. 5—2184—86,7—3,97

EMA Kaunik 6887, emk. II põlvk.
1—910—33,7—3,7

ISA Villu 42, emk. pt.
II Joll H 3367
IE Lehik H 24225
1941/42. 2—2740—149,2—5,45

4096 AULIK 295 **ЭСНFM**

Lauristini-nim. kolh., Harju raj.
III põlvk. Sünd. 1951 oma karjas.
Elk. 10 a. 526 kg, välimik 79,0 p., klass I. RTR 27. I 1961.

1957/58. 4—3999—157,3—3,98
1958/59. 5—3448—133,9—3,88
1959/60. 6—3208—111,2—3,47
1960/61. 7—3116—108,0—3,47
1961/62. 8—3013—104,7—3,47
1962/63. 9—2482—97,9—3,94

EMA Naima 6841, emk. II põlvk.
1951/52. 7—2990—111,5—3,73

ISA Peeter, emk. pt.
II Peedu H 4101
IE Õunik 6830, emk. pt
1952. 7—2642—95,6—3,62
IEI Villo H 4102
IEE Sullika 162 H 20586
1938/39. 3686—138,0—3,70

4098 LAIKA 1276 ЭСНFM

Lauristini-nim. kolh., Harju raj.
III põlvk. Sünd. 1950 oma karjas.
Elk. 11 a. 541 kg, välimik 77,0 p., klass I. RTR 27. I 1961.

1956/57. 4—2597—99,2—3,82
1957/58. 5—3223—129,6—4,02
1958/59. 6—3399—142,9—4,20
1959/60. 7—2699—105,3—3,90
1960/61. 8—3170—126,1—3,98
1961/62. 9—2686—78,8—2,93
1962/63. 10—2525—94,9—3,76

EMA Õie 1760, emk. II põlvk.
1951/52. 6—4920—191,4—3,89

ISA Villu 42, emk. pt.
II Joll H 3367
IE Lehik H 24225
1941/42. 2—2740—149,2—5,45

4100 TALVIK 276/279 ЭСНFM

Lauristini-nim. kolh., Harju raj.
III põlvk. Sünd. 1951 oma karjas.
Elk. 10 a. 517 kg, välimik 78,5 p., klass I. RTR 27. I 1961.

1956/57. 3—2609—103,0—3,94
1957/58. 4—3286—133,2—4,05
1958/59. 5—2503—96,7—3,86
1959/60. 6—2835—105,6—3,72
1960/61. 7—2555—91,3—3,57
1961/62. 8—2797—98,6—3,53
1962/63. 9—2494—94,4—3,79

EMA Asta 6072, emk. II põlvk.

ISA Villu 42, emk. pt.
II Joll H 3367
IE Lehik H 24225
1941/42. 2—2740—149,2—5,45

4102 TÄHIK 10 ЭСНFM

Lauristini-nim. kolh., Harju raj.
III põlvk. Sünd. 1951 oma karjas.
Elk. 10 a. 513 kg, välimik 79,0 p., klass I. RTR 28. I 1961.

1956/57. 3—3507—127,1—3,62
1957/58. 4—3764—144,4—3,82
1959/60. 5—3398—127,7—3,77
1960/61. 6—3462—123,6—3,57
1961/62. 7—2278—100,0—4,40

EMA Must 1345, emk. II põlvk.
1951/52. 7—3970—138,9—3,5

ISA Villu 42, emk. pt.
II Joll H 3367
IE Lehik H 24225
1941/42. 2—2740—149,2—5,45

4104 ÉHA 915 **ƏCHFM**

«Jüriöö» kolh., Rapla raj.
IV põlvk. Sünd. 15. IV 1957 oma karjas.
Elk. 3 a. 11 k. 514 kg, välimik 81,5 p., klass I. RTR 16. III 1961.

1960. 1—2723—115,8—4,25
1961. 2—2819—109,8—3,88
1962. 3—2770—110,5—3,99

EMA Lote 298, emk. III põlvk.
1959. 4—2864—121,8—4,25
EI Rein, emk. pt.
EE Noole 48, emk. II põlvk.
1951. 2135—83,4—3,91
EII Atleet H 4354
EIE Ralda H 21281
1938/39. 2—2952—111,0—3,8
EEI Tõll H 4007
EEE Tilga, emk. I põlvk.

ISA Anett ƏCHF 731
IE Koidu ƏCHF 745—27979
1949. 1—3298—129,9—3,94

4106 ASTI 869 **ƏCHFM**

«Jüriöö» kolh., Rapla raj.
IV põlvk. Sünd. 31. X 1956 oma karjas.
Elk. 4 a. 4 k. 505 kg, välimik 79,0 p., klass I. RTR 16. III 1961.

1959/60. 1—2634—104,1—3,95
1960/61. 2—3536—135,5—3,83
1961/62. 3—3516—132,1—3,76

EMA Nupu 47, emk. III põlvk.
1951. 4—3452—133,8—3,88
EI Tõll H 4007
EE Virku, emk. II põlvk.

ISA Anett ƏCHF 731
IE Koidu ƏCHF 745—27979
1949. 1—3298—129,9—3,94

4108 ALJE 881 **ƏCHFM**

«Jüriöö» kolh., Rapla raj.
IV põlvk. Sünd. 21. XII 1956 oma karjas.
Elk. 4 a. 3 k. 534 kg, välimik 79,0 p., klass I. RTR 16. III 1961.

1959/60. 1—3120—136,7—4,38
1960/61. 2—2050—83,1—4,05
1961/62. 3—1949—82,8—4,23
1962/63. 4—1710—64,7—3,78

EMA Kanni 161 ƏCHFM 1224
1959/60. 8—4848—202,9—4,18

ISA Anett ƏCHF 731
IE Koidu ƏCHF 745—27979
1949. 1—3298—129,9—3,94

4110 MIILA 764 **ƏCHFM**

«Jüriöö» kolh., Rapla raj.
IV põlvk. Sünd. 23. VI 1955 oma karjas.
Elk. 5 a. 9 k. 594 kg, välimik 81,5 p., klass I. RTR 16. III 1961.

1957/58. 1—2845—91,4—3,21
1959. 2—3719—128,9—3,47
1960/61. 3—3684—136,7—3,71
1961/62. 4—4005—144,3—3,60

EMA Alina 188, emk. III põlvk.
1957/58. 3—2828—106,0—3,75
EI Rein, emk. pt.
EE Õnne 43, emk. II põlvk.
EII Atleet H 4354
EIE Ralda H 21281
1938/39. 5—2952—111,0—3,8

ISA Prints ƏCHF 322
IE Kaunike 13 H 26249
1952/53. 7102—284,1—4,0

4112 ALLE 816 **ЭСНFМ**

«Jüriöö» kolh., Rapla raj.
IV põlvk. Sünd. 9. V 1956 oma karjas.
Elk. 5 a. 10 k. 505 kg, välimik 82,0 p., klass I. RTR 16. III 1961.

1959. 1—3011—118,7—3,94
1960. 2—3682—131,0—3,56
1961. 3—3013—108,3—3,59
1962. 4—2745—96,5—3,52

EMA Needa 399 ЭСНFМ 3718, III põlvk.
1958/59. 3—3079—124,6—4,05

ISA Napp ЭСНF 732
IE Nelda H 27133
1951. 6—6501—255,7—3,93

4114 ELU 927 **ЭСНFМ**

«Jüriöö» kolh., Rapla raj.
IV põlvk. Sünd. 24. IV 1957 oma karjas.
Elk. 3 a. 11 k. 555 kg, välimik 80,0 p., klass I. RTR 16. III 1961.

1959/60. 1—3032—115,0—3,79
1960/61. 2—3237—120,6—3,73
1961/62. 3—2817—103,4—3,67

EMA Loore 313 ЭСНFМ 3310, III põlvk.
1957/58. 3—3723—138,3—3,72

ISA Anett ЭСНF 731
IE Koidu ЭСНF 745—27979
1949. 1—3298—129,9—3,94

4116 MANDA 302 **ЭСНFМ**

«Leninliku Tee» kolh., Rapla raj.
III põlvk. Sünd. 30. III 1952 oma karjas.
Elk. 8 a. 11 k. 500 kg, välimik 76,5 p., klass I. RTR 1. III 1961.

1955/56. 1—909—31,0—3,41
1957/58. 2—2140—82,2—3,84
1958/59. 3—2632—94,3—3,58
1959/60. 4—4152—160,3—3,86

EMA Meedi 57, emk. II põlvk.

ISA Leon 92, emk. pt.
II Lindberg H 4263
IE Anu H 23981
1941/42. 3—2257—82,2—3,64

4118 KESSI 105 **ЭСНFМ**

«Leninliku Tee» kolh., Rapla raj.
III põlvk. Sünd. 1949 oma karjas.
Elk. 12 a. 502 kg, välimik 75,5 p., klass I. RTR 1. III 1961.

1955/56. 3—947—32,2—3,40
1956/57. 4—1078—37,9—3,52
1957/58. 5—2078—74,0—3,56
1958/59. 6—2952—106,8—3,62
1959/60. 7—3371—126,3—3,75

EMA Ketu, emk. II põlvk.

ISA Mats, emk. pt.
II Prints H 4538
IE Ellik HS 10619, IV põlvk.
1939/40. 4—4749—170,5—3,59

4120 LEHIK ƏCHFM

ETKVL-i Aianduskombinaadi Jõhvi aiand, Rakvere raj.
III põlvk. Sünd. 10. V 1946 Harju raj.
Elk. 14 a. 11 k. 621 kg, välimik 85,0 p., klass eliit-rekord. RTR 14. IV 1961.

1958/59. 9—5142—198,7—3,86
1960/61. 10—6871—258,7—3,77

EMA Lilli HS 10567, II põlvk.
1940/41. 6—6695—274,0—4,09

ISA Simson H 4585
IE Saara H 20954
1944/45. 4688—218,2—4,65

4122 MUSTIK 450 ƏCHFM

Viimsi kolh., Harju raj.
III põlvk. Sünd. 1. III 1955 oma karjas.
Elk. 6 a. 1 k. 599 kg, välimik 81,0 p., klass I. RTR 11. IV 1961.

1958/59. 1—3406—135,2—3,97
1959/60. 2—3128—117,7—3,76
1960/61. 3—3831—154,4—4,03
1961/62. 4—3368—130,7—3,88

EMA Maimu 105 ƏCHFM 1458, II põlvk.
1954/55. 2—3944—168,8—4,28

ISA Kastor ƏCHF 362
IE Eesik ƏCHF 1503
1951. 1—4255—174,4—4,10

4124 LEESI 446 ƏCHFM

Viimsi kolh., Harju raj.
IV põlvk. Sünd. 22. II 1955 oma karjas.
Elk. 5 a. 1 k. 523 kg, välimik 79,5 p., klass I. RTR 11. IV 1961.

1957/58. 1—2224—83,8—3,77
1958/59. 2—4010—149,7—3,73
1959/60. 3—4069—143,4—3,52
1960/61. 4—3720—122,3—3,29
1961/62. 5—4168—145,2—3,48

EMA Liida 22, emk. III põlvk.
1953/54. 8—4687—154,8—3,30
EI Sass H 4156
EE Kirjak, emk. II põlvk.

ISA Madis ƏCHF 236
IE Aika ƏCHF 1679
1949. 7019—295,6—4,21

4126 TAADJA 520 ƏCHFM

Kalinini-nim. kolh., Harju raj.
III põlvk. Sünd. 11. VII 1951 oma karjas.
Elk. 9 a. 9 k. 500 kg, välimik 76,5 p., klass I. RTR 12. IV 1961.

1955/56. 1—2694—102,4—3,80
1956/57. 2—2707—94,5—3,49
1958/59. 3—3550—133,6—3,76
1959/60. 4—2975—113,1—3,80
1960/61. 5—3022—102,5—3,39

EMA Anu 131, emk. II põlvk.
1951/52. 1—1546—55,7—3,60
EE Viiu 6, emk. I põlvk.
1950. 3—2187—83,3—3,81

ISA Lindi ƏCHF 192
IE Piibeke H 26279
1945/46. 2—3348—120,9—3,61

4128 LÜMAR 1220/220 **ƏCHFM**

Kalinini-nim. kolh., Harju raj.
IV põlvk. Sünd. 22. V 1956 oma karjas.
Elk. 5 a. 11 k. 500 kg, välimik 76,0 p., klass I. RTR 12. IV 1962.

1959/60. 1—1785—73,9—4,14
1961/62. 2—3097—118,7—3,83

EMA Ümar 91 ƏCHFM 1734, III põlvk.
1958/59. 8—3535—149,4—4,23
ISA Kahur ƏCHF 193
IE Nr. 104 ƏCHF 591—27809
1949. 1—4200—157,9—3,76

4130 KAUR 786 **ƏCHFM**

Kalinini-nim. kolh., Harju raj.
IV põlvk. Sünd. 28. V 1953 oma karjas.
Elk. 7 a. 11 k. 503 kg, välimik 73,5 p., klass I. RTR 12. IV 1961.

1956/57. 1—1656—57,0—3,44
1957/58. 2—2476—88,7—3,58
1958/59. 3—2563—98,7—3,85
1959/60. 4—3472—130,4—3,76
1960/61. 5—3306—117,7—3,56

EMA Lauk 46 ƏCHFM 1462, III põlvk.
1953/55. 8—3533—130,7—3,70
ISA Kahur ƏCHF 193
IE Nr. 104 ƏCHF 591—27809
1949. 2—5120—192,4—3,76

4132 JULGE 1085 **ƏCHFM**

Kalinini-nim. kolh., Harju raj.
III põlvk. Sünd. 8. V 1955 oma karjas.
Elk. 5 a. 11 k. 500 kg, välimik 74,0 p., klass I. RTR 12. IV 1961.

1958. 1—2396—88,7—3,70
1959. 2—3508—130,2—3,71
1960. 3—3581—127,2—3,55
1961. 4—2921—103,9—3,56

EMA Parfa 185, emk. II põlvk.
1959. 5—3739—137,0—3,66
EI Madis, emk. pt.
EE Ülle 96, emk. I põlvk.
1953. 4—2408—86,7—3,60
ISA Leps ƏCHF 232
IE Maisi ƏCHF 1333
1952/53. 2—6126—248,1—4,05

4134 LEST 1137 **ƏCHFM**

Kalinini-nim. kolh., Harju raj.
IV põlvk. Sünd. 18. II 1956 oma karjas.
Elk. 5 a. 2 k. 526 kg, välimik 74,0 p., klass I. RTR 12. IV 1961.

1959/60. 1—2976—117,5—3,95
1960/61. 2—3470—123,5—3,56
1961/62. 3—3752—126,8—3,38

EMA Esmik 58 ƏCHFM 1298, III põlvk.
1955. 8—3322—128,2—3,86
ISA Leps ƏCHF 232
IE Maisi ƏCHF 1333
1952/53. 2—6126—248,1—4,05

4136 LAUNE 1145 **ƏCHFM**

Kalinini-nim. kolh., Harju raj.
III põlvk. Sünd. 19. III 1956 oma karjas.
Elk. 5 a. 1 k. 461 kg, välimik 76,0 p., klass I. RTR 12. IV 1961.

1959/60. 1—3009—117,6—3,91
1961/62. 2—3511—141,8—4,04
1962/63. 3—2871—100,8—3,51

EMA Kauni 296, emk. II põlvk.
1957/58. 6—3256—114,2—3,51
EE Malda, emk. I põlvk.

ISA Kahur ƏCHF 193
IE Nr. 104 ƏCHF 591—27809
1949. 2—5120—192,4—3,76

4138 ILLI 985 **ƏCHFM**

Kalinini-nim. kolh., Harju raj.
III põlvk. Sünd. 6. III 1955 oma karjas.
Elk. 6 a. 1 k. 502 kg, välimik 79,0 p., klass I. RTR 12. IV 1961.

1958. 1—3096—122,1—3,94
1959. 2—2807—101,6—3,62
1960. 3—3829—150,1—3,91
1961. 4—3193—123,4—3,86

EMA Mille 28, emk. II põlvk.
1950. 3—2560—97,7—3,82

ISA Kahur ƏCHF 193
IE Nr. 104 ƏCHF 591—27809
1949. 2—5120—192,4—3,76

4140 TÄHTI 542 **ƏCHFM**

«Töötava Talupoja» kolh., Harju raj.
III põlvk. Sünd. 1949 Harju raj.
Elk. 12 a. 641 kg, välimik 81,0 p., klass I. RTR 16. IV 1961.

1952/53. 1—1344—42,4—3,15
1953/54. 2—1600—61,7—3,86
1954/55. 3—1876—65,4—3,49
1955/56. 4—3695—117,2—3,17
1957. 5—3704—119,1—3,22
1958. 6—4330—140,9—3,25
1958/59. 7—3659—135,4—3,70
1959/60. 8—3750—139,6—3,72
1960/61. 9—3066—110,4—3,60
1961/62. 10—1883—65,4—3,47

EMA Lehte 539, emk. II põlvk.

ISA Peeter H 4588
IE Nr. 246 H 22783
1940/41. 2—4243—160,4—3,78

4142 TÄHIK 828 **ƏCHFM**

«Töötava Talupoja» kolh., Harju raj.
IV põlvk. Sünd. 8. VIII 1954 oma karjas.
Elk. 6 a. 8 k. 561 kg, välimik 81,0 p., klass I. RTR 16. IV 1961.

1958/59. 1—2129—77,2—3,63
1959/60. 2—3172—120,4—3,80
1960/61. 3—3633—125,2—3,45
1961/62. 4—2946—110,6—3,75

EMA Tähti 542 ƏCHFM 4140, III põlvk.
1958/59. 7—3659—135,4—3,70

ISA Leet ƏCHF 292
IE Leedi H 24913
1950/51. 6483—239,9—3,70

4144 KREEGI 484 ƏCHFM

«Töötava Talupoja» kolh., Harju raj.
IV põlvk. Sünd. 24. IV 1951 oma karjas.
Elk. 10 a. 500 kg, välimik 76,5 p., klass I. RTR 16. IV 1961.

1955/56. 1—2677—97,9—3,66
1957/58. 2—3611—128,3—3,55
1958/59. 3—3369—121,5—3,61
1959/60. 4—3306—124,3—3,76
1960. 5—3665—127,5—3,48
1961. 6—3201—106,7—3,33
1962. 7—2234—75,2—3,37

EMA Nelli, emk. III põlvk.

ISA Lembit H 4593
IE Nr. 38 H 24997
1942/43. 2—3633—130,0—3,58

4146 MIRTA 1005 ƏCHFM

«Töötava Talupoja» kolh., Harju raj.
III põlvk. Sünd. 12. IV 1956 oma karjas.
Elk. 5 a. 507 kg, välimik 74,5 p., klass I. RTR 16. IV 1961.

1958/59. 1—2017—82,1—4,07
1959/60. 2—3268—126,3—3,86
1961. 3—2853—101,9—3,57
1962. 4—2031—72,7—3,58

EMA Musti 7, emk. II põlvk.
1957. 7—3418—115,6—3,38
EI Lembit H 4593
EE Tassa 54, emk. I põlvk.
1951/52. 5—2345—86,2—3,68

ISA Vahur ƏCHF 386
IE Malle ƏCHF 1171
3—4648—190,6—4,1

4148 TRILLIK 294/334 ƏCHFM

«Kindluse» kolh., Harju raj.
III põlvk. Sünd. 1. VI 1951 oma karjas.
Elk. 9 a. 8 k. 517 kg, välimik 78,0 p., klass I. RTR 3. II 1961.

1955/56. 1—1710—63,3—3,7
1956/57. 2—1946—73,1—3,76
1957/58. 3—2508—95,6—3,81
1958/59. 4—2912—107,7—3,70
1959/60. 5—3592—132,9—3,70
1960/61. 6—3175—111,5—3,52
1961/62. 7—2810—90,3—3,21

EMA Toti 71, emk. II põlvk.
1950. 3440—120,7—3,5

ISA Leemet 701, emk. pt.
II Lindur H 4705
IE Mallik H 23757
1945/46. 6—3670—138,0—3,76

4150 KOIDU 183 ƏCHFM

«Kindluse» kolh., Harju raj.
III põlvk. Sünd. 14. V 1949 oma karjas.
Elk. 11 a. 8 k. 528 kg, välimik 74,5 p., klass I. RTR 3. II 1961.

1955/56. 3—1836—66,1—3,6
1956/57. 4—3186—103,6—3,25
1958/59. 5—3871—152,3—3,93
1959/60. 6—2263—82,1—3,63
1960/61. 7—2900—105,0—3,62
1961/62. 8—2344—88,4—3,77

EMA Tuti 106, emk. II põlvk.
1952. 1800—59,4—3,3

ISA Poiss 192, emk. IV põlvk.
II Tõnu H 4471
IE Lehik, emk. III põlvk.

4152 TULLA 1088 **ƏCHFM**

«Kindluse» kolh., Harju raj.
III põlvk. Sünd. 16. IV 1955 oma karjas.
Elk. 5 a. 9 k. 505 kg, välimik 78,0 p., klass I. RTR 3. II 1961.

1957/58. 1—1868—70,2—3,75
1959. 2—3110—118,4—3,81
1960. 3—3224—115,7—3,59

EMA Tiiu 470, emk. II põlvk.
1957. 5—3000—112,2—3,74

ISA Talur ƏCHF 424
IE Talvi H 24523
1947/48. 5243—209,7—4,0

4154 TAARA 742/745 **ƏCHFM**

«Kindluse» kolh., Harju raj.
III põlvk. Sünd. 5. IV 1953 oma karjas.
Elk. 7 a. 10 k. 549 kg, välimik 79,5 p., klass I. RTR 3. II 1961.

1956/57. 1—2179—82,0—3,8
1957/58. 2—2644—93,6—3,54
1958/59. 3—3422—126,5—3,70
1959/60. 4—2461—81,7—3,32
1961/62. 5—3408—116,7—3,42

EMA Topsi 476, emk. II põlvk.
1952. 2389—86,0—3,6

ISA Talur ƏCHF 424
IE Talvi H 24523
1947/48. 5243—209,7—4,0

4156 MEELI 387 **ƏCHFM**

Riisipere sovh., Harju raj.
IV põlvk. Sünd. 10. V 1952 oma karjas.
Elk. 8 a. 11 k. 544 kg, välimik 79,0 p., klass I. RTR 20. IV 1961.

1954/55. 1—2550—86,4—3,39
1956/57. 2—3113—120,6—3,88
1957/58. 3—2892—107,0—3,70
1958/59. 4—2734—103,2—3,77
1959/60. 5—3315—116,1—3,50
1960/61. 6—2508—83,6—3,33
1961/62. 7—2343—81,0—3,46

EMA Elfi 171 ƏCHFM 2430, III põlvk.
1954/55. 3—3759—141,4—3,76

ISA Kahur, emk. IV põlvk.
II Joonas 39, emk. pt.
IE Eli 16 ƏCHFM 1570, III põlvk.
1952. 4—4888—181,1—3,71
III Tõll H 4623
IIE Kuli 73 ƏCHF 313—27527
1947/48. 2—5262—200,5—3,80

4158 PIRT **ƏCHFM**

ETKVL-i Aianduskombinaadi Jõhvi aiand, Rakvere raj.
III põlvk. Sünd. 1. V 1951 oma karjas.
Elk. 9 a. 11 k. 649 kg, välimik 85,5 p., klass eliit-rekord. RTR 14. IV 1961.

1959. 5—6615—272,0—4,11
1960. 6—7258—288,6—3,98
1962. 8—7275—287,0—3,95

EMA emk. II põlvk.

ISA Poiss, emk. pt.
II Viigo ƏCHF 136—4861
IE Pühik H 24077
1944/45. 3029—123,7—4,08

4160 KEHTA 811 **ЭСНFМ**

«Energia» kolh., Rakvere raj.
IV põlvk. Sünd. 30. V 1956 oma karjas.
Elk. 4 a. 10 k. 464 kg, välimik 76,0 p., klass I. RTR 20. IV 1961.

1959/60. 1—3403—126,9—3,73
1961/62. 2—3564—123,0—3,45
1962/63. 3—2845—98,2—3,45

EMA Kirjak 104, emk. III põlvk.
1959/60. 9—3823—125,6—3,29

ISA Virgu 171, emk. pt.
II Kaim H 4669
IE Talvik H 25421
1945/46. 3819—155,2—4,06

4162 KANNI **ЭСНFМ**

ETKVL-i Aianduskombinaadi Jõhvi aiand, Rakvere raj.
IV põlvk. Sünd. 17. I 1958 oma karjas.
Elk. 3 a. 3 k. 565 kg, välimik 81,0 p., klass eliit. RTR 14. IV 1961.

1960/61. 1—4468—177,8—3,98
1961/62. 2—4951—206,4—4,17

EMA Pirt ЭСНFМ 4158, III põlvk.
1960. 6—7258—288,6—3,98

ISA Kavaler, emk. pt.
II Kõu, emk. pt.
IE Kalli 10, emk. IV põlvk.
1939/40. 4407—149,8—3,40
III Simson H 4585
IIE Milla H 21725
1940/41. 3—5886—235,2—4,00
IEI Tõnu H 4155
IEE Palmi HS 23898, III põlvk.
1940/41. 1—3598—130,4—3,62

4164 SIREL 78 **ЭСНFМ**

Kuusalu kolh., Harju raj.
III põlvk. Sünd. 16. III 1950 oma karjas.
Elk. 11 a. 2 k. 649 kg, välimik 84,5 p., klass eliit. RTR 9. V 1961.

1954/55. 1—3806—139,0—3,65
1956/57. 2—3246—105,5—3,25
1958/59. 4—4681—166,6—3,56
1959/60. 5—5440—210,2—3,86
1960/61. 6—5341—186,8—3,50
1961/62. 7—4009—134,6—3,36

EMA Tähte 166, emk. II põlvk.

ISA Ottu 40, emk. pt.
II Lindberg H 4690
IE Lindi ЭСНF 899—28149
1948/49. 4227—166,8—3,94

4166 MARJU 1848 **ЭСНFМ**

Kuusalu kolh., Harju raj.
IV põlvk. Sünd. 1954 Harju raj.
Elk. 9 a. 621 kg, välimik 79,0 p., klass I. RTR 9. V 1961.

1959/60. 4—3497—138,6—3,96
1961. 5—2969—107,8—3,63
1962. 6—3872—126,3—3,26

EMA Mirje, emk. III põlvk.
EI Pääru H 4299
EE Kirju, emk. II põlvk.

ISA Kõu ЭСНF 520
IE Ennist ЭСНF 1523
3—4—5—6 keskm.
5290—211,1—3,99

4168 IRIS 258 **ƏCHFM**

Kuusalu kolh., Harju raj.
III põlvk. Sünd. 29. III 1951 oma karjas.
Elk. 10 a. 1 k. 599 kg, välimik 76,5 p., klass I. RTR 9. V 1961.

1955/56. 2—2300—88,1—3,83
1956/57. 3—2592—91,1—3,51
1957/58. 4—3195—112,0—3,51
1958/59. 5—3027—117,1—3,87
1959/60. 6—3588—133,4—3,72
1961/62. 7—5063—171,1—3,38
1962/63. 8—3069—106,1—3,46

EMA Tiiu 68, emk. II põlvk.
1958/59. 15—3861—143,9—3,73

ISA Lord ƏCHF 375
IE Nr. 46 H 26399
1948/49. 6—3859—152,4—3,95

4170 AASI 1850 **ƏCHFM**

Kuusalu kolh., Harju raj.
IV põlvk. Sünd. 1955 Harju raj.
Elk. 6 a. 564 kg, välimik 80,5 p., klass I. RTR 9. V 1961.

1959/60. 3—3571—142,3—3,98
1960/61. 4—4474—162,6—3,63
1961/62. 5—3720—132,2—3,56

EMA Mall, emk. III põlvk.
EI Aadi H 4581
EE Kelmi, emk. II põlvk.
EEE Kirjak, emk. I põlvk.

ISA Joki 622, emk. pt.
II Loorits ƏCHF 374
IE Eesi 146, emk. IV põlvk.
1959. 6—3119—119,4—3,82
IEI Lord ƏCHF 375
IEE Emsi 331, emk. III põlvk.
1953. 2—3215—119,0—3,70

4172 TIIVA 398 **ƏCHFM**

Kuusalu kolh., Harju raj.
III põlvk. Sünd. 1952 oma karjas.
Elk. 9 a. 538 kg, välimik 74,0 p., klass I. RTR 9. V 1961.

1955/56. 2—2320—90,5—3,90
1957/58. 3—2738—106,7—3,90
1958/59. 4—3120—123,1—3,95
1959/60. 5—3345—129,6—3,87
1960/61. 6—3388—133,5—3,94
1961/62. 7—3205—118,8—3,71

EMA Eesik 322, emk. II põlvk.

ISA Loorits ƏCHF 374
IE Mirdi H 19298
1940/41. 5643—238,8—4,21

4174 KIKI 177 **ƏCHFM**

Kuusalu kolh., Harju raj.
III põlvk. Sünd. 6. XI 52. oma karjas.
Elk. 8 a. 6 k. 589 kg, välimik 76,5 p., klass I. RTR 9. V 1961.

1956/57. 1—1813—68,7—3,79
1957/58. 2—2387—80,1—3,36
1958/59. 3—3255—115,0—3,53
1959/60. 6—3773—146,2—3,87
1960/61. 7—2918—107,0—3,67
1961/62. 8—3610—127,6—3,53

EMA Kirjak 323, emk. II põlvk.

ISA Loorits ƏCHF 374
IE Miidi H 19298
1940/41. 5643—238,8—4,21

4176 RIINA 1020 ЭСНFM

Kuusalu kolh., Harju raj.
IV põlvk. Sünd. 17. IV 1956 oma karjas.
Elk. 5 a. 1 k. 558 kg, välimik 75,5 p., klass I. RTR 8. V 1961.

1959. 1—3181—128,9—4,05
1960. 2—3606—126,1—3,50
1961/62. 3—2959—96,5—3,26

EMA Kiki 177 ЭСНFM 4174, III põlvk.
1959/60. 4—3773—146,2—3,88

ISA Petra ЭСНF 569
IE Nuku ЭСНF 1885
1954. 2—5308—204,1—3,85

4178 LEHTI 1861 ЭСНFM

Kuusalu kolh., Harju raj.
III põlvk. Sünd. 1955 Harju raj.
Elk. 6 a. 533 kg, välimik 79,5 p., klass I. RTR 8. V 1961.

1959/60. 2—3637—137,3—3,78
1960/61. 3—3456—118,0—3,41
1961/62. 4—3364—110,9—3,30

EMA Lilli, emk. II põlvk.

ISA Peedu ЭСНF 556
IE Tooni 34 ЭСНF 1883
1957. 5—5179—197,3—3,81

4180 TRIIKA 109 ЭСНFM

Kuusalu kolh., Harju raj.
III põlvk. Sünd. 5. VI 1951 oma karjas.
Elk. 9 a. 11 k. 688 kg, välimik 82,5 p., klass eliit. RTR 8. V 1961.

1955/56. 2—3221—109,2—3,39
1956/57. 3—3446—120,6—3,50
1957/58. 4—4091—142,0—3,47
1958/59. 5—5328—167,2—3,14
1959/60. 6—4969—192,3—3,87
1960/61. 7—3131—125,0—3,99
1961/62. 8—4238—154,8—3,65

EMA Mutik 84, emk. II põlvk.
1956/57. 7—4120—148,3—3,60
EE Meesika, emk. I põlvk.

ISA Leo, emk. pt.

4182 KILLI 212 ЭСНFM

Kuusalu kolh., Harju raj.
III põlvk. Sünd. 26. II 1952 oma karjas.
Elk. 9 a. 2 k. 507 kg, välimik 74,5 p., klass I. RTR 8. V 1961.

1954/55. 1—2009—74,3—3,70
1956/57. 2—2660—103,7—3,90
1957/58. 3—3275—124,6—3,80
1958/59. 4—3865—149,4—3,87
1959. 5—3711—139,9—3,77
1960. 6—4250—149,4—3,52
1961. 7—4342—151,3—3,48

EMA Kirjak 122, emk. II põlvk.

ISA Prints, emk. pt.
II Aadi H 4581
IE Tuti H 26083
1947/48. 5—4616—185,7—4,02

4184 INGE 542 **ЭСНFМ**

Kuusalu kolh., Harju raj.
IV põlvk. Sünd. 9. III 1955 oma karjas.
Elk. 6 a. 2 k. 529 kg, välimik 79,0 p., klass I. RTR 8. V 1961.

1958. 1—2484—101,8—4,10
1959. 2—3506—119,2—3,40
1960. 3—3834—142,2—3,71
1961. 4—4068—140,2—3,45

EMA Janne 258, emk. III põlvk.
1955. 2—2500—92,5—3,70
ISA Loorits ЭСНF 374
IE Mirdi H 19298
1940/41. 5643—238,8—4,21

4186 KAASI 1144 **ЭСНFМ**

Kuusalu kolh., Harju raj.
IV põlvk. Sünd. 22. VI 1956 oma karjas.
Elk. 4 a. 10 k. 510 kg, välimik 76,0 p., klass I. RTR 8. V 1961.

1959/60. 1—2958—116,9—3,95
1960/61. 2—3346—118,8—3,55
1961. 3—3940—126,4—3,21
1962. 4—3825—133,8—3,50

EMA Greeta 371 ЭСНFМ 3102,
III põlvk.
1958/59. 3—4284—167,9—3,92
ISA Joki 622, emk. pt.
II Loorits ЭСНF 374
IE Eesi 146, emk. IV põlvk.
1959. 6—3119—119,4—3,82
IEI Lord ЭСНF 375
IEE Emsi 331, emk. III põlvk.
1953. 2—3215—119,0—3,70

4188 MIRTI 1823 **ЭСНFМ**

Kuusalu kolh., Harju raj.
IV põlvk. Sünd. 1955 Harju raj.
Elk. 6 a. 578 kg, välimik 78,5 p., klass I. RTR 8. V 1961.

1958/59. 2—3533—140,1—3,96
1960. 3—4664—155,0—3,32
1961. 4—4216—147,5—3,50
1961/62. 5—3042—97,8—3,21

EMA Riti, emk. III põlvk.
EI Ottu 40, emk. pt.
EE Kirjak, emk. II põlvk.
EII Lindberg H 4690
EIE Lindi ЭСНF 899—28149
1948/49. 4227—166,8—3,94
ISA Loorits ЭСНF 374
IE Mirdi H 19298
1940/41. 5643—238,8—4,21

4190 LEHTA 429 **ЭСНFМ**

Kuusalu kolh., Harju raj.
III põlvk. Sünd. 22. X 1953 oma karjas.
Elk. 7 a. 5 k. 538 kg, välimik 79,0 p., klass I. RTR 8. V 1961.

1956/57. 1—1998—77,9—3,90
1957/58. 2—2911—103,9—3,57
1958/59. 3—3518—137,2—3,90
1960/61. 4—3933—139,1—3,54
1961/62. 5—4281—144,8—3,38

EMA Lehti 238, emk. II põlvk.
1955/56. 3—2946—116,0—3,94
ISA Art ЭСНF 557
IE Nr. 38, emk. pt.
1947/48. 1—4330—160,2—3,7

4192 KADLI 483 **ЭСНFM**

Kuusalu kolh., Harju raj.
IV põlvk. Sünd. 8. V 1953 oma karjas.
Elk. 8 a. 526 kg, välimik 78,5 p., klass I. RTR 8. V 1961.

1956/57. 1—2599—93,6—3,60
1958/59. 2—4330—144,3—3,33
1959/60. 3—4619—179,9—3,89
1960. 4—4868—165,9—3,41
1961. 5—3327—111,9—3,36
1962. 6—3162—107,8—3,41

EMA Mamsi 288, emk. III põlvk.
1958/59. 7—2710—103,3—3,81
ISA Loorits ЭСНF 374
IE Miidi H 19298
1940/41. 5643—238,8—4,21

4194 PELLA 1014 **ЭСНFM**

Kuusalu kolh., Harju raj.
III põlvk. Sünd. 27. IV 1956 oma karjas.
Elk. 5 a. 486 kg, välimik 75,0 p., klass I. RTR 8. V 1961.

1959/60. 1—3656—141,9—3,88
1961/62. 2—4784—157,9—3,30

EMA Pille 383, emk. II põlvk.
1959/60. 5—2827—109,5—3,87
ISA Peedu ЭСНF 556
IE Tooni 34 ЭСНF 1883
1957. 5—5179—197,3—3,81

4196 RIIMIK 413 **ЭСНFM**

Kuusalu kolh., Harju raj.
IV põlvk. Sünd. 26. IV 1953 oma karjas.
Elk. 8 a. 562 kg, välimik 82,0 p., klass I. RTR 8. V 1961.

1956/57. 1—1542—57,0—3,70
1957/58. 2—2444—90,0—3,68
1958/59. 3—2654—104,9—3,95
1959/60. 4—3309—129,8—3,92
1960/61. 5—3299—125,5—3,80

EMA Rungo 71, emk. III põlvk.
EI Ottu 40, emk. pt.
EE Tunna 101, emk. II põlvk.
1953. 9—3010—114,4—3,80
EII Lindberg H 4690
EIE Lindi ЭСНF 899—28149
1948/49. 4227—166,8—3,94
ISA Art ЭСНF 557
IE Nr. 38, emk. pt.
1947/48. 1—4330—160,2—3,7

4198 LAULU 211 **ЭСНFM**

«Oktoobri Võidu» kolh., Harju raj.
III põlvk. Sünd. 1948 oma karjas.
Elk. 13 a. 500 kg, välimik 79,0 p., klass I. RTR 26. VI 1961.

1958/59. 7—3402—124,8—3,67
1959/60. 8—4067—153,7—3,78
1960/61. 9—3695—137,5—3,72
1961/62. 10—3028—95,5—3,15
1962/63. 11—3217—107,5—3,34

EMA Milla 99, emk. II põlvk.
1958/59. 9—3253—113,0—3,47
ISA Hillar H 4722
IE Helju H 20072
1938/39. 2—5684—228,1—4,01

4200 PILLI 260 **ƏCHFM**

«Oktoobri Võidu» kolh., Harju raj.
IV põlvk. Sünd. 8. III 1951 oma karjas.
Elk. 10 a. 2 k. 523 kg, välimik 77,5 p., klass I. RTR 27. IV 1961.

1958/59. 5—3621—146,4—4,04
1959/60. 6—3708—140,6—3,79
1960/61. 7—4146—163,1—3,93
1962/63. 8—3870—138,2—3,57

EMA Prelli 41, emk. III põlvk.
1951. 5—3220—106,3—3,30

ISA Hillar H 4722
IE Helju H 20072
1938/39. 2—5684—228,1—4,01

4202 KRITI 371/381 **ƏCHFM**

«Oktoobri Võidu» kolh., Harju raj.
III põlvk. Sünd. 23. IV 1951 oma karjas.
Elk. 10 a. 500 kg, välimik 74,5 p., klass I. RTR 26. IV 1961.

1958/59. 5—3461—130,7—3,78
1959/60. 6—3375—126,1—3,74
1960/61. 7—3257—122,3—3,75
1961/62. 8—2189—80,0—3,65
1962/63. 9—2672—100,2—3,75

EMA Kulle 97, emk. II põlvk.
1950/51. 6—2053—71,9—3,5

ISA Hillar H 4722
IE Helju H 20072
1938/39. 2—5684—228,1—4,01

4204 REENA 446 **ƏCHFM**

«Oktoobri Võidu» kolh., Harju raj.
IV põlvk. Sünd. 4. XII 1952 oma karjas.
Elk. 8 a. 5 k. 495 kg, välimik 76,5 p., klass I. RTR 27. IV 1961.

1958/59. 3—2471—93,6—3,79
1959/60. 4—3706—142,0—3,83
1961/62. 5—3600—138,4—3,84

EMA Riti 1, emk. III põlvk.
1951/52. 4—2153—68,9—3,2

ISA Leks H 4592
IE Pella H 21729
1938/39. 1—4953—207,3—4,19

4206 MAIE 386 **ƏCHFM**

«Oktoobri Võidu» kolh., Harju raj.
III põlvk. Sünd. 6. V 1952 oma karjas.
Elk. 9 a. 508 kg, välimik 78,5 p., klass I. RTR 26. IV 1961.

1958/59. 7—2307—83,9—3,64
1959/60. 8—3474—130,6—3,76
1960/61. 9—2672—107,9—4,04
1962/63. 10—2484—84,3—3,39

EMA Laasi 215, emk. II põlvk.
1952/53. 1—1290—51,6—4,0

ISA Prints ƏCHF 616
IE Virge 522 ƏCHF 1191
1954/55. 9—4306—167,9—3,90

4208 NUPIK 638 ЭСНFM

«Oktoobri Võidu» kolh., Harju raj.
IV põlvk. Sünd. 6. V 1954 oma karjas.
Elk. 6 a. 10 k. 514 kg, välimik 76,5 p., klass I. RTR 27. IV 1961.

1958/59. 1—3102—120,4—3,88
1959/60. 2—2684—104,0—3,87
1960/61. 3—3384—131,8—3,89
1961/62. 4—3334—108,0—3,24

EMA Neidi 16, emk. III põlvk.
1960/61. 8—3455—134,6—3,90

ISA Sultan ЭСНF 343
IE Sirel 253 ЭСНF 1673
1951/52. 1—3816—145,1—3,80

4210 NINNU 890 ЭСНFM

«Oktoobri Võidu» kolh., Harju raj.
III põlvk. Sünd. 26. IV 1956 oma karjas.
Elk. 5 a. 533 kg, välimik 77,5 p., klass I. RTR 26. IV 1961.

1958/59. 1—2935—114,5—3,90
1960. 2—3245—127,0—3,91
1961. 3—3693—131,3—3,56
1962. 4—3301—121,8—3,69

EMA Normi 152, emk. II põlvk.
1960/61. 8—2585—85,0—3,28

ISA Sultan ЭСНF 343
IE Sirel 253 ЭСНF 1673
1951/52. 1—3816—145,1—3,80

4212 TOTI 725 ЭСНFM

«Oktoobri Võidu» kolh., Harju raj.
III põlvk. Sünd. 20. III 1955 oma karjas.
Elk. 6 a. 1 k. 500 kg, välimik 77,5 p., klass I. RTR 27. IV 1961.

1958/59. 1—2196—84,5—3,85
1960. 2—3261—130,6—4,00
1961. 3—3100—111,9—3,61
1962. 4—2609—97,2—3,72

EMA Roosa 212, emk. II põlvk.
1958/59. 8—3071—130,7—4,26

ISA Leiko ЭСНF 298
IE Eesik ЭСНFM 118—24848, III põlvk.
1950/51. 5107—204,3—4,0

4214 VAARA 586 ЭСНFM

«Oktoobri Võidu» kolh., Harju raj.
IV põlvk. Sünd. 20. III 1954 oma karjas.
Elk. 7 a. 1 k. 606 kg, välimik 77,0 p., klass eliit. RTR 26. IV 1961.

1958/59. 2—5324—199,0—3,74
1960/61. 3—4493—177,7—3,96
1961/62. 4—3623—135,0—3,73

EMA Valli 35, emk. III põlvk.
1952/53. 4—2687—102,1—3,8

ISA Lembit ЭСНF 310
IE Mooni H 25205
1943/44. 3—2860—116,7—4,08

4216 · LAADE 282 **ЭСНFM**

«Oktoobri Võidu» kolh., Harju raj.
III põlvk. Sünd. 9. VII 1951 oma karjas.
Elk. 10 a. 502 kg, välimik 75,5 p., klass I. RTR 26. IV 1961.

1958/59. 5—2810—107,9—3,84
1959/60. 6—3853—144,1—3,74
1960/61. 7—2645—104,8—3,96

EMA Landa 76, emk. II põlvk.
1951/52. 9—1805—65,0—3,6
ISA Leks H 4592
IE Pella H 21729
1938/39. 1—4953—207,3—4,19

4218 MAASA 621 **ЭСНFM**

«Oktoobri Võidu» kolh., Harju raj.
IV põlvk. Sünd. 29. IV 1954 oma karjas.
Elk. 7 a. 572 kg, välimik 79,0 p., klass I. RTR 27. IV 1961.

1958/59. 1—2941—116,1—3,95
1959/60. 2—3636—121,3—3,34
1960/61. 3—2252—81,9—3,19
1961/62. 4—2318—81,0—3,53

EMA Mirja 190, emk. III põlvk.
1959/60. 6—4549—154,7—3,40
EI Leks H 4592
EE Milli 107, emk. II põlvk.
8—2782—91,8—3,3
ISA Leiko ЭСНF 298
IE Eesik ЭСНFM 118—24848
1950/51. 5107—204,3—4,0

4220 MILGU 45 **ЭСНFM**

«Oktoobri Võidu» kolh., Harju raj.
III põlvk. Sünd. 10. IV 1957 oma karjas.
Elk. 4 a. 572 kg, välimik 80,0 p., klass I. RTR 26. IV 1961.

1959/60. 1—3532—142,2—4,03
1960/61. 2—3966—153,4—3,87
1961/62. 3—3625—131,9—3,64

EMA Milda 19, emk. II põlvk.
1958/59. 3167—124,2—3,92
ISA Heros 127, emk. pt.
II Hannibal ЭСНF 228
IE Imbi ЭСНFM 636—25464,
IV põlvk.
1950. 2—3477—137,0—3,94

4222 SESSI 365/356 **ЭСНFM**

Salutaguse sovh., Rapla raj.
IV põlvk. Sünd. 21. XII 1954 oma karjas.
Elk. 6 a. 5 k. 618 kg, välimik 78,0 p., klass I. RTR 1. VI 1961.

1958/59. 2—3869—124,0—3,20
1959/60. 3—3922—154,2—3,93
1960/61. 4—4020—142,9—3,55
1961/62. 5—2886—98,0—3,39
1962. 6—3691—135,9—3,68

EMA Saara 146, emk. III põlvk.
EI Pikker ЭСНF 183
EE Sanna, emk. II põlvk.
1951/52. 3—4462—141,9—3,18
EEI Madis H 3927
EEE Saali, emk. I põlvk.
ISA Hamlet, emk. pt.
II Heros H 4394
IE Reet ЭСНF 337—27551
4—5 keskm. 6094—254,7—4,18

4224 NIIDI 912 — ЭСНFM

«Oktoobri Võidu» kolh., Harju raj.
III põlvk. Sünd. 10. V 1956 oma karjas.
Elk. 5 a. 502 kg, välimik 76,5 p., klass I. RTR 26. IV 1961.

1959/60. 1—3399—125,8—3,70
1960. 2—2764—112,0—4,05
1960/61. 3—1033—39,9—3,86
1961/62. 4—2746—103,3—3,75

EMA Muula 305, emk. II põlvk.
1958/59. 6—4573—160,9—3,52
EI Leks H 4592
EE Muti 84, emk. I põlvk.
1951. 4—3331—109,9—3,3
ISA Mait 425, emk. IV põlvk.
II Leks H 4592
IE Maia 63, emk. III põlvk.
1951. 3—2805—101,0—3,6

4226 LEHKO 880 — ЭСНFM

«Oktoobri Võidu» kolh., Harju raj.
IV põlvk. Sünd. 21. IV 1956 oma karjas.
Elk. 5 a. 503 kg, välimik 79,0 p., klass I. RTR 26. IV 1961.

1959. 1—3071—115,4—3,76
1960. 2—3249—119,7—3,68
1961. 3—2883—102,6—3,56
1962. 4—3054—108,5—3,55

EMA Liiri 163, emk. III põlvk.
1960/61. 7—2707—102,6—3,79
EI Leks H 4592
EE Landa 76, emk. II põlvk.
1950/51. 10—2054—68,8—3,35
ISA Mait 425, emk. IV põlvk.
II Leks H 4592
IE Maia 63, emk. III põlvk.
1951. 3—2805—101,0—3,6

4228 NEIU 710 — ЭСНFM

Saida sovh., Harju raj.
IV põlvk. Sünd. 21. I 1957 oma karjas.
Elk. 4 a. 4 k. 505 kg, välimik 79,5 p., klass I. RTR 16. V 1961.

1959/60. 1—2973—113,8—3,83
1960/61. 2—2980—105,1—3,53
1961/62. 3—3045—113,0—3,71

EMA Nr. 384 ЭСНFM 2400,
III põlvk.
1957/58. 3—5493—212,8—3,88
ISA Pergel ЭСНF 396
IE Piiga 286 H 24865
1950/51. 4—6058—239,3—3,95

4230 MAILA 620 — ЭСНFM

Saida sovh., Harju raj.
IV põlvk. Sünd. 14. V 1954 oma karjas.
Elk. 7 a. 500 kg, välimik 77,5 p., klass I. RTR 16. V 1961.

1957/58. 1—2059—76,7—3,73
1958/59. 2—2851—107,1—3,76
1959/60. 3—3926—147,1—3,75
1960/61. 4—3700—141,5—3,83
1961/62. 5—2238—79,3—3,54

EMA Siisike 169, emk. III põlvk.
1954/55. 3—4875—181,7—3,74
EI Aadu H 4711
EE Kepsik 104, emk. II põlvk.
1952/53. 4706—175,1—3,72
EEI Tõll H 4623
EEE Nr. 63, emk. I põlvk.
1945/46. 1731—59,1—3,41
ISA Pilu ЭСНF 395
IE Tore 326 ЭСНF 723—27957
1951. 4—5878—230,4—3,92

4232 ELE 235 **ƏCHFM**

Saida sovh., Harju raj.
IV põlvk. Sünd. 19. II 1955 oma karjas.
Elk. 6 a. 3 k. 541 kg, välimik 80,0 p., klass I. RTR 16. V 1961.

1957/58. 1—2381—83,3—3,50
1958/59. 2—4041—131,9—3,27
1959/60. 3—3695—139,8—3,78
1960. 4—4797—169,6—3,54
1961. 5—3406—123,9—3,64
1962. 6—3675—135,4—3,69

EMA Eli 16 ƏCHFM 1570, III põlvk
1952. 4—4888—181,1—3,71

ISA Pilu ƏCHF 395
IE Tore 326 ƏCHF 723—27957
1951. 4—5878—230,4—3,92

4234 LEEVI 575/232 **ƏCHFM**

Saida sovh., Harju raj.
IV põlvk. Sünd. 6. IV 1952 oma karjas.
Elk. 9 a. 1 k. 529 kg, välimik 83,5 p., klass I. RTR 16. V 1961.

1956. 1—3626—128,3—3,54
1957. 2—4682—163,8—3,50
1958. 3—3770—137,4—3,65
1959. 4—3935—148,5—3,77
1959/60. 5—4137—153,4—3,71
1960/61. 6—3274—119,8—3,66
1961/62. 7—2048—73,3—3,58

EMA Reesi 167 ƏCHFM 2338,
III põlvk.
1956/57. 5—5082—189,3—3,73

ISA Joonas 39, emk. pt.
II Tõll H 4623
IE Kuli 73 ƏCHF 313—27527
1947/48. 3—5262—200,5—3,80

4236 KÄRMAS 533 **ƏCHFM**

Saida sovh., Harju raj.
III põlvk. Sünd. 17. III 1951 oma karjas.
Elk. 10 a. 2 k. 585 kg, välimik 80,5 p., klass I. RTR 16. V 1961.

1855/56. 1—1718—66,1—3,85
1956/57. 2—3328—124,1—3,73
1957/58. 3—2071—84,7—4,09
1958/59. 4—4528—171,3—3,78
1960/61. 5—4055—152,6—3,76

EMA Arekiin 11 ƏCHFM 1562,
II põlvk.
1951. 6—5658—203,7—3,60

ISA Tinn 60, emk. pt.
II Tõll H 4623
IE Pilvi 81, emk. pt.
1949. 5688—203,1—3,57

4238 EELUS 580 **ƏCHFM**

Saida sovh., Harju raj.
III põlvk. Sünd. 19. II 1952 oma karjas.
Elk. 9 a. 3 k. 509 kg, välimik 83,5 p., klass eliit. RTR 16. V 1961.

1956. 1—3660—133,3—3,64
1957. 2—4040—137,1—3,39
1958. 3—3841—134,8—3,51
1959. 4—4948—188,1—3,80
1960/61. 5—5707—226,9—3,98
1962. 6—3685—136,4—3,70

EMA Roosi 15 ƏCHFM 20—24740,
II põlvk.
1950/51. 4839—177,5—3,67

ISA Kõu-Kiuru, emk. IV põlvk.
II Tõll H 4623
IE Miia HS 24514, III põlvk.
1945/46. 1178—47,0—3,78

4240 PUTUKAS 258 ƏCHFM

Saida sovh., Harju raj.
III põlvk. Sünd. 5. V 1956 oma karjas.
Elk. 5 a. 505 kg, välimik 76,0 p., klass I. RTR 19. V 1961.

1958/59. 1—2798—108,8—3,89
1960/61. 2—4414—152,1—3,45
1961/62. 3—3332—117,1—3,52

EMA Anne 602, emk. II põlvk.
1959/61. 3—5464—185,5—3,40
EI Aadu H 4711
EE Kadri 8 ƏCHFM 90—24820, I põlvk.
1947/48. 6—3803—144,1—3,78
ISA Asko ƏCHF 759
IE Velli 565 H 25675
1950/51. 8—6132—226,9—3,7

4242 HOMMIK 618 ƏCHFM

Purila sovh., Rapla raj.
III põlvk. Sünd. 12. VI 1956 oma karjas.
Elk. 4 a. 10 k. 493 kg, välimik 78,0 p., klass I. RTR 20. IV 1961.

1959/60. 1—3789—167,5—4,42
1960/61. 2—3523—138,2—3,92
1962. 3—3573—129,4—3,62

EMA Muti 7, emk. II põlvk.
1952. 5—3956—148,4—3,75
ISA Boodo ƏCHF 239
IE Liidi 79 ƏCHF 761—28011
1950. 2—5752—216,3—3,76

4244 SAALE 219 ƏCHFM

Kehtna näidissovh., Rapla raj.
IV põlvk. Sünd. 1. III 1956 oma karjas.
Elk. 5 a. 628 kg, välimik 80,0 p., klass I. RTR 21. II 1961.

1958/59. 1—2221—84,7—3,8
1959/60. 2—3250—127,5—3,92
1960/61. 3—3547—140,0—3,95
1961/62. 4—2975—107,9—3,86

EMA Saida 129 ƏCHFM 830—25662, III põlvk.
1952/53. 4—4808—181,3—3,71
ISA Hannibal ƏCHF 228
IE Nilla 175 H 25797
1951. 5—6405—252,1—3,94

4246 SIRMI 589 ƏCHFM

Purila sovh., Rapla raj.
IV põlvk. Sünd. 25. IV 1956 oma karjas.
Elk. 5 a. 502 kg, välimik 78,5 p., klass I. RTR 20. IV 1961.

1958/59. 1—1622—64,1—3,95
1959/60. 2—3126—127,2—4,06
1960/61. 3—2975—115,0—3,87

EMA Kuku 174 ƏCHFM 1938, III põlvk.
1958/59. 6—4303—170,3—3,95
ISA Boodo ƏCHF 239
IE Liidi 79 ƏCHF 761—28011
1950. 2—5752—216,3—3,76

4248 MINNI 128 **ƏCHFM**

Kohila sovh., Rapla raj.
III põlvk. Sünd. 1956 oma karjas.
Elk. 5 a. 568 kg, välimik 77,5 p., klass I. RTR 24. IV 1961.

1959/60. 1—3311—127,3—3,84
1960/61. 2—3298—127,8—3,87
1961/62. 3—4282—156,9—3,66

EMA Valvas 303, emk. II põlvk.
1957. 5—3269—126,6—3,87
ISA Sigri ƏCHF 566
IE Mirdi ƏCHF 975—28249
1950. 5—5855—230,4—3,94

4250 TRIINU 147 **ƏCHFM**

Kohila sovh., Rapla raj.
III põlvk. Sünd. 2. IV 1956 oma karjas.
Elk. 5 a. 502 kg, välimik 79,0 p., klass I. RTR 24. IV 1961.

1959/60. 1—3231—120,7—3,74
1960/61. 2—3515—121,1—3,44
1961/62. 3—4051—143,7—3,54

EMA Ülla 295, emk. II põlvk.
1959/60. 6—4773—171,6—3,59
ISA Leemet ƏCHF 241
IE Piiga 299 H 439—27653
1950/51. 6—6199—235,6—3,8

4252 PUNGA 100 **ƏCHFM**

Kohila sovh., Rapla raj.
IV põlvk. Sünd. 20. II 1961 oma karjas.
Elk. 5 a. 2 k. 579 kg, välimik 75,0 p., klass eliit. RTR 24. IV 1961.

1959/60. 1—3798—144,3—3,80
1961/62. 2—5051—198,3—3,92

EMA Puju 306 ƏCHFM 1946,
III põlvk.
1952/53. 1—3824—143,9—3,76
ISA Kalev ƏCHF 469
IE Plika 108 ƏCHF 681—27903
1953. 5—4934—187,5—3,8

4254 JUTIK 496 **ƏCHFM**

Kohila sovh., Rapla raj.
IV põlvk. Sünd. 1955 oma karjas.
Elk. 6 a. 602 kg, välimik 78,5 p., klass I. RTR 24. IV 1961.

1958/59. 1—1288—50,2—3,90
1959/60. 2—3005—120,7—4,02
1960/61. 3—3611—151,7—4,20
1961/62. 4—3111—112,0—3,60

EMA Tulvik 673, emk.
III põlvk.
1958/59. 3—3601—131,2—3,64
ISA Sigri ƏCHF 566
IE Mirdi ƏCHF 975—28249
1950. 5—5855—230,4—3,94
EI Pärt ƏCHF 182
EE Kirju 22, emk. II põlvk.
1950. 4639—164,0—3,56

4256 LEHIK 184 **ƏCHFM**

Kehtna näidissovh., Rapla raj.
IV põlvk. Sünd. 12. I 1954 oma karjas.
Elk. 7 a. 1 k. 674 kg, välimik 83,0 p., klass I. RTR 21. II 1961.

1956/57. 1—3890—138,8—3,56
1957/58. 2—3863—125,5—3,24
1958/59. 3—4712—173,1—3,75
1959/60. 4—4556—165,9—3,64
1961/62. 5—5155—219,7—4,26

EMA Saida 129 ƏCHFM 830—25662, III põlvk.
1952/53. 4—4808—181,3—3,71

ISA Hannibal ƏCHF 228
IE Nilla 175 H 25797
1951. 5—6405—252,1—3,94

4258 NR. 333 **ƏCHFM**

Vinni näidissovh., Rakvere raj.
IV põlvk. Sünd. 31. VII 1957 oma karjas.
Elk. 3 a. 11 k. 470 kg, välimik 80,0 p., klass I. RTR 9. VI 1961.

1960/61. 1—4227—167,4—3,96
1961. 2—3932—138,0—3,51
1962/63. 3—4445—156,4—3,52

EMA Nr. 269, emk. III põlvk.
1957/58. 4—3496—128,4—3,67
EI Pilot H 4310
EE Nr. 210, emk. II põlvk.
1952. 4920—182,0—3,70

ISA Nõu ƏCHF 719
IE Neidi ƏCHF 1805
1953. 2—5032—201,7—4,01

4260 NR. 326 **ƏCHFM**

Vinni näidissovh., Rakvere raj.
IV põlvk. Sünd. 19. VII 1957 oma karjas.
Elk. 3 a. 11 k. 591 kg, välimik 82,0 p., klass I. RTR 9. VI 1961.

1959/60. 1—3557—147,5—4,15
1960/61. 2—3856—141,1—3,66
1961/62. 3—3114—120,7—3,88

EMA Nr. 278 ƏCHFM 3500, III põlvk.
4—5—6 keskm.
4278—171,4—4,01

ISA Lindur 3643, emk. pt.
II Lei ƏCHF 149—4879
IE Kipsi 208, emk. pt.
1952. 1—1278—56,4—4,41
IEI Linas ƏCHF 73—4798
IEE Kaunis ƏCHF 841—28091
1949. 2—5377—212,3—4,0

4262 NR. 316 **ƏCHFM**

Vinni näidissovh., Rakvere raj.
IV põlvk. Sünd. 21. IV 1956 oma karjas.
Elk. 5 a. 1 k. 666 kg, välimik 86,5 p., klass I. RTR 9. VI 1961.

1959/60. 1—2884—119,9—4,16
1960/61. 2—3219—132,0—4,10
1962. 3—3248—124,0—3,82

EMA Nr. 217, emk. III põlvk.
1956/57. 6437—160,1—2,49
EI Pilot H 4310
EE Nr. 116, emk. II põlvk.

ISA Lindur 3643, emk. pt.
II Lei ƏCHF 149—4879
IE Kipsi 208, emk. pt.
1952. 1—1278—56,4—4,41
IEI Linas ƏCHF 73—4798
IEE Kaunis ƏCHF 841—28091
1949. 2—5377—212,3—4,0

4264 NR. 276 **ЭCHFM**

Vinni näidissovh., Rakvere raj.
III põlvk. Sünd. 1951 oma karjas.
Elk. 10 a. 621 kg, välimik 87,0 p., klass I. RTR 3. XI 1961.

1958. 3—3722—133,9—3,60
1959. 4—4236—151,3—3,57
1960. 5—4027—149,8—3,72
1961. 6—4995—193,9—3,88
1962. 7—3313—118,1—3,56

EMA Nr. 210, emk. II põlvk.
1952. 4920—182,0—3,70

ISA Prints, emk. pt.
II Bill ЭCHF 14—4739
IE Kaiu H 24677
1944/45. 3686—154,1—4,18

4266 NR. 301 **ЭCHFM**

Vinni näidissovh., Rakvere raj.
III põlvk. Sünd. 4. IV 1955 oma karjas.
Elk. 6 a. 2 k. 591 kg, välimik 81,5 p., klass I. RTR 9. VI 1961.

1958. 1—3250—118,7—3,65
1959/60. 2—3114—119,1—3,82
1960/61. 3—6176—224,0—3,63
1961/62. 4—4976—176,3—3,54

EMA Nr. 254, emk. II põlvk.

ISA Lindur 3643, emk. pt.
II Lei ЭCHF 149—4879
IE Kipsi 208, emk. pt.
1952. 1—1278—56,4—4,41
IEI Linas ЭCHF 73—4798
IEE Kaunis ЭCHF 841—28091
1949. 2—5377—212,3—4,0

4268 HIIVE 636 **ЭCHFM**

Purila sovh., Rapla raj.
III põlvk. Sünd. 11. VII 1956 oma karjas.
Elk. 4 a. 9 k. 500 kg, välimik 80,5 p., klass I. RTR 20. IV 1961.

1959/60. 1—2930—114,6—3,91
1960/61. 2—5005—152,4—3,04

EMA Kirjak 1, emk. II põlvk.
1957/58. 3—4096—146,4—3,57

ISA Boodo ЭCHF 239
IE Liidi 79 ЭCHF 761—28011
1950. 2—5752—216,3—3,76

4270 NILLA 316 **ЭCHFM**

Purila sovh., Rapla raj.
IV põlvk. Sünd. 7. IV 1953 oma karjas.
Elk. 8 a. 583 kg, välimik 81,5 p., klass eliit. RTR 20. IV 1961.

1956/57. 1—2538—91,1—3,59
1957/58. 2—4250—156,2—3,68
1958/59. 3—6046—223,1—3,69
1959/60. 4—5414—211,4—3,90
1960/61. 5—4367—167,4—3,83
1962/63. 6—4041—150,0—3,71

EMA Koidik 171 ЭCHFM 1942, III põlvk.
1959. 6—4470—174,5—3,9

ISA Laskur ЭCHF 200
IE Nr. 15, emk. pt.
2—3649—135,0—3,7

4272 KEKA 928 ЭСНFM

«Lenini Tee» kolh., Rapla raj.
III põlvk. Sünd. 17. I 1955 oma karjas.
Elk. 6 a. 4 k. 509 kg, välimik 79,5 p., klass I. RTR 18. V 1961.

1958/59. 1—3449—133,0—3,86
1959/60. 2—2766—112,4—4,06
1960/61. 3—4150—155,6—3,75
1961/62. 4—3046—97,9—3,25

EMA Eka 306, emk. II põlvk.
1957. 4—4009—143,2—3,57
EI Poiss ЭСНF 163—4893
EE Epi 154, emk. I põlvk.
1960. 10—4011—140,0—3,49
ISA Leiger ЭСНF 480
IE Loki 161 ЭСНF 1401
1951. 2—3352—129,7—3,87

4274 EELI 957 ЭСНFM

«Edasi» kolh., Paide raj.
III põlvk. Sünd. 22. XII 1953 oma karjas.
Elk. 7 a. 4 k. 507 kg, välimik 74,0 p., klass I. RTR 19. IV 1961.

1958/59. 1—1739—87,2—5,01
1959/60. 2—3205—140,7—4,39
1960/61. 3—4015—165,0—4,11

EMA Hellik 247, emk. II põlvk.
1958/59. 6—3636—148,4—4,08
EI Peedu ЭСНF 141—4866
EE Tähik 89, emk. I põlvk.
ISA Peedu ЭСНF 141—4866
IE Kipi H 23801
1940/41. 2—5760—220,5—3,8

4276 MILVE 2339/5 ЭСНFM

«Kaardiväelase» kolh., Paide raj.
IV põlvk. Sünd. 19. IX 1956 oma karjas.
Elk. 4 a. 7 k. 518 kg, välimik 77,5 p., klass eliit. RTR 28. IV 1961.

1959/60. 1—4297—159,5—3,71
1960/61. 2—4026—149,6—3,72
1961/62. 3—4699—158,5—3,37
1962. 4—3957—140,8—3,56

EMA Malve 751 ЭСНFM 2768,
III põlvk.
1958. 4—5879—226,1—3,85
ISA Pärgel ЭСНF 390
IE Liti ЭСНF 2651
1953. 4—6861—288,8—4,2

4278 PALLI 2329/11 ЭСНFM

«Kaardiväelase» kolh., Paide raj.
III põlvk. Sünd. 18. VIII 1956 oma karjas.
Elk. 4 a. 529 kg, välimik 80,5 p., klass eliit. RTR 28. IV 1961.

1959. 1—4061—141,1—3,47
1960. 2—5048—187,7—3,72
1961. 3—4572—161,7—3,53

EMA Polka 271, emk. II põlvk.
1960. 7—5662—208,5—3,68
EI Otto, emk.
EE Palli, emk. I põlvk.
ISA Pärgel ЭСНF 390
IE Liti ЭСНF 2651
1953. 4—6861—288,8—4,2

4280 ELTS 2413/82 **ЭСНFM**

«Kaardiväelase» kolh., Paide raj.
IV põlvk. Sünd. 29. III 1957 oma karjas.
Elk. 4 a. 1 k. 500 kg, välimik 71,0 p., klass I. RTR 28. IV 1961.

1959/60. 1—3668—143,5—3,91
1961. 2—3897—137,3—3,52
1961/62. 3—4210—137,8—3,28

EMA Ellu 359 ЭСНFM 1508, III põlvk.
1959. 7—5638—213,4—3,79

ISA Prints ЭСНF 327
IE Amanda 204 H 20426
1938/39. 2—5669—232,6—4,10

4282 UVE 2226/118 **ЭСНFM**

«Kaardiväelase» kolh., Paide raj.
IV põlvk. Sünd. 9. IV 1956 oma karjas.
Elk. 6 a. 576 kg, välimik 79,0 p., klass eliit. RTR 28. IV 1961.

1958/59. 1—4653—184,2—3,96
1960/61. 2—3315—144,3—4,35

EMA Ummi 471 ЭСНFM 2764, III põlvk.
1959. 6—5333—201,4—3,78

ISA Prints ЭСНF 327
IE Amanda 204 H 20426
1938/39. 2—5669—232,6—4,10

4284 SEERAND 679 **ЭСНFM**

«Kaardiväelase» kolh., Paide raj.
III põlvk. Sünd. 13. X 1951 oma karjas.
Elk. 9 a. 6 k. 467 kg, välimik 81,0 p., klass eliit. RTR 28. IV 1961.

1955. 1—2496—62,7—2,51
1956. 2—3875—136,0—3,51
1957. 3—4330—166,2—3,84
1958. 4—5220—186,9—3,58
1959. 5—5000—191,4—3,83
1960. 6—4879—174,2—3,57
1961/62. 7—5255—189,6—3,60

EMA Saima 10, emk. II põlvk.
1951/52. 11—4158—145,9—3,51

ISA Vali ЭСНF 9—4734
IE Naema H 25275
1943/44. 2—3784—159,5—4,21

4286 KATI 406 **ЭСНFM**

Riisipere sovh., Harju raj.
IV põlvk. Sünd. 17. IV 1952 Kostivere sovh., Harju raj.
Elk. 8 a. 11 k. 606 kg, välimik 79,5 p., klass I. RTR 20. IV 1961.

1955/56. 1—3042—109,3—3,59
1956/57. 2—3920—157,4—4,02
1957/58. 3—4257—166,1—3,90
1959/60. 5—5089—173,9—3,42
1961. 6—4120—144,7—3,51
1962. 7—3196—103,8—3,25

EMA Ilona 0431, emk. III põlvk.
1954. 3—4228—142,5—3,37
EI Kristjan H 4704
EE Ime 15 HS 23394, II põlvk.
1949. 4000—134,0—3,35

ISA Kristjan H 4704
IE Amanda 204 H 20426
1938/39. 2—5669—232,6—4,10

4288 KUNIKUNDE 250/257 ЭСНFM

Saida sovh., Harju raj.
IV põlvk. Sünd. 26. III 1956 oma karjas.
Elk. 5 a. 2 k. 511 kg, välimik 83,5 p., klass I. RTR 19. V 1961.

1958/59. 1—2183—87,0—3,98
1959/60. 2—3671—146,0—3,99
1960/61. 3—2334—88,5—3,79
1961/62. 4—3758—134,5—3,58

EMA Lalli 398, emk. III põlvk.
1955/56. 1—3385—128,6—3,80
EI Tinn 60, emk. pt.
EE Täpi 18, emk. II põlvk.
1952/53. 4516—170,7—3,78
EII Tõll H 4623
EIE Pilvi 81, emk. pt.
1949. 5688—203,1—3,57
ISA Pergel ЭСНF 396
IE Piiga 286 H 24865
1950/51. 4—6058—239,3—3,95

4290 ESMIK 605 ЭСНFM

Põdrangu sovh., Rakvere raj.
IV põlvk. Sünd. 4. II 1956 oma karjas.
Elk. 7 a. 3 k. 651 kg, välimik 80,0 p., klass I. RTR 15. V 1963.

1958/59. 1—3421—144,5—4,22
1960/61. 3—3886—143,4—3,69
1961/62. 4—3607—127,4—3,53

EMA Nr. 178 ЭСНFM 2240, III põlvk.
1955. 1—3057—126,3—4,13
ISA Kandi 136, emk. pt.
II Kahur ЭСНF 96—4821
IE Nr. 93 H 21789
1939/40. 2—5600—199,0—3,6

4292 KENA 712 ЭСНFM

«Energia» kolh., Rakvere raj.
IV põlvk. Sünd. 5. VII 1955 oma karjas.
Elk. 5 a. 9 k. 577 kg, välimik 76,5 p., klass eliit. RTR 20. IV 1961.

1959/60. 1—4176—165,9—3,97
1960/61. 2—4300—139,6—3,25
1961/62. 3—2320—80,5—3,47

EMA Kiiri 276, emk. III põlvk.
1959/60. 5—3927—129,6—3,30
ISA Pergel 208, emk. pt.
II Pärgel H 4202
IE Velli 368 ЭСНF 993—28267
1950/51. 1—5719—208,9—3,65

4294 VATI 362 ЭСНFM

«Ühistöö» kolh., Rapla raj.
IV põlvk. Sünd. 31. III 1951 oma karjas.
Elk. 10 a. 1 k. 568 kg, välimik 75,5 p., klass I. RTR 15. V 1961.

1957/58. 3—2966—98,0—3,30
1958/59. 4—3387—113,4—3,35
1959/60. 5—3943—151,4—3,84
1961/62. 6—3611—119,1—3,30
1962/63. 7—3223—111,5—3,46

EMA Kirjak 184, emk. III põlvk.
1953. 8—2018—70,9—3,51
EI Peedu H 4603
EE Kirja, II põlvk.
ISA Tõnu 68, emk. pt.
II Riks H 4642
IE Esmik, emk. pt.
1952. 4—1650—69,3—4,2
IEI Tõll H 4007

4296 TRUUTA 885 **ƏCHFM**

«Ühistöö» kolh., Rapla raj.
III põlvk. Sünd. 4. VII 1955 oma karjas.
Elk. 5 a. 10 k. 503 kg, välimik 79,0 p., klass I. RTR 15. V 1961.

1958. 1—2685—97,0—3,61
1959. 2—3059—117,9—3,85
1959/60. 3—3676—147,0—4,00
1960/61. 4—3632—132,8—3,65
1961/62. 5—2815—102,8—3,65

EMA Maia 24, emk. II põlvk.
1957/58. 9—2953—99,0—3,4
EI Atleet 24, emk. pt.
EE Meelik, emk. I põlvk.
EII Atleet II H 4455
EIE Amanda II H 22215
1939/40. 3—3373—125,5—3,72
ISA Andres ƏCHF 437
IE Vaasi HS 24058, IV põlvk.
1953/54. 4205—159,8—3,8

4298 REELI 950 **ƏCHFM**

«Ühistöö» kolh., Rapla raj.
IV põlvk. Sünd. 9. V 1956 oma karjas.
Elk. 5 a. 514 kg, välimik 77,5 p., klass I. RTR 15. V 1961.

1959/60. 1—2888—109,4—3,79
1960/61. 2—3198—119,8—3,75
1961/62. 3—3920—143,2—3,65
1962/63. 4—3189—122,7—3,85

EMA Landa 177, emk. III põlvk.
1953. 2—2090—78,9—3,8
EI Tõnu H 4664
EE Laadik 16, emk. II põlvk.
ISA Andres ƏCHF 437
IE Vaasi HS 24058, IV põlvk.
1953/54. 6—4205—159,8—3,8

4300 LULLI 253 **ƏCHFM**

«Tasuja» kolh., Harju raj.
III põlvk. Sünd. 5. III 1952 oma karjas.
Elk. 9 a. 3 k. 510 kg, välimik 78,0 p., klass I. RTR 12. VII 1961.

1957/58. 2—3419—125,0—3,66
1958/59. 3—2998—102,0—3,40
1959/60. 4—4265—146,6—3,44
1960/61. 5—3582—136,6—3,81
1961/62. 6—3144—108,5—3,45
1952/53. 7—2180—76,0—3,49

EMA Toti, emk. II põlvk.
1952. 5—4344—155,9—3,59
ISA Ärtu, emk. pt.
II Kapral ƏCHF 101—4826
IE Kirjak, emk. IV põlvk.
III Kahur H 4036
IIE Ciivi H 24551
1941/42. 2—4342—174,3—4,01
IEI Poiss H 3948
IEE Nr. 121 HS 23080
1942/43. 1821—63,5—3,49

4302 ÄRTU 27/6 **ЭCHFM**

«Tasuja» kolh., Harju raj.
III põlvk. Sünd. 12. V 1950 oma karjas.
Elk. 11 a. 2 k. 536 kg, välimik 77,0 p., klass I. RTR 12. VI 1961.

1959/60. 5—3302—129,1—3,91
1960/61. 6—3529—133,7—3,79
1962/63. 7—3378—139,6—4,13

EMA Säde, emk. II põlvk.

ISA Pääru, emk. pt.
II Pärdik ЭCHF 28—4753
IE Malle, emk. pt.
8—3043—113,9—3,74
IEI Adonis H 3279
IEE Lenchen 110 H 22245
1939/40. 2—3281—128,2—3,91

4304 ÕNNE 669/269 **ЭCHFM**

«Tasuja» kolh., Harju raj.
III põlvk. Sünd. 1955 oma karjas.
Elk. 6 a. 520 kg, välimik 73,0 p., klass I. RTR 12. VII 1961.

1958. 1—3089—120,7—3,91
1959. 2—3250—120,2—3,70
1960. 3—3073—116,0—3,77
1961. 4—3020—103,7—3,43
1961/62. 5—2613—92,9—3,56

EMA Nelli 113, emk. II põlvk.

ISA Villu, emk. pt.
II Ärtu, emk. pt.
IE Talvik 415, emk. pt.
4—4801—185,1—3,86
III Kapral ЭCHF 101—4826
IIE Kirjak, emk. IV põlvk.

4306 MUSTI 262 **ЭCHFM**

«Tasuja» kolh., Harju raj.
III põlvk. Sünd. 21. III 1952 oma karjas.
Elk. 9 a. 3 k. 511 kg, välimik 76,0 p., klass I. RTR 12. VII 1961.

1957. 3—2618—95,3—3,64
1958/59. 4—4061—144,9—3,57
1960/61. 5—3506—131,3—3,75
1961/62. 6—2889—104,7—3,62

EMA Suvik, emk. II põlvk.
1953. 5—4008—142,2—3,55

ISA Pääru, emk. pt.
II Pärdik ЭCHF 28—4753
IE Malle, emk. pt.
8—3043—113,9—3,74
IEI Adonis H 3279
IEE Lenchen 110 H 22245
1939/40. 2—3281—128,2—3,91

4308 PIIRI 201 **ЭСНFМ**

Peningi sovh., Harju raj.
III põlvk. Sünd. 8. III 1952 oma karjas.
Elk. 9 a. 2 k. 621 kg, välimik 75,5 p., klass I. RTR 9. V 1961.

1957/58. 3—4071—145,8—3,58
1958/59. 4—3680—125,0—3,40
1959/60. 5—4677—173,9—3,72
1960/61. 6—2765—99,2—3,59

EMA Tanja 5 ЭСНFМ 202—24934, III põlvk.
1952/53. 7—5212—192,8—3,7
ISA Peedu, emk. IV põlvk.
II Pärdik ЭСНF 28—4753
IE Kirjak 1, emk. III põlvk.
1949. 2—4210—151,6—3,6

4310 PALLI 443 **ЭСНFМ**

«Partisani» kolh., Rapla raj.
III põlvk. Sünd. 1951 oma karjas.
Elk. 10 a. 520 kg, välimik 79,5 p., klass I. RTR 28. IV 1961.

1955/56. 1—1513—51,6—3,41
1956/57. 2—2801—90,4—3,23
1958/59. 3—3833—161,6—4,22
1959/61. 4—3819—129,8—3,40

EMA Paula 30, emk. II põlvk.
1951. 5—2940—97,5—3,34
EI Peedu H 4603
EE Nelli, emk. I põlvk.
ISA Penti H 4607
IE Noora H 20120
1938/39. 2—3985—153,7—3,86

4312 LOIDI 446 **ЭСНFМ**

«Partisani» kolh., Rapla raj.
III põlvk. Sünd. 18. IV 1951 oma karjas.
Elk. 10 a. 508 kg, välimik 79,0 p., klass I. RTR 28. IV 1961.

1955/56. 1—1323—41,0—3,10
1957/58. 2—2162—79,5—3,68
1958/59. 3—3263—124,7—3,82
1959/60. 4—3658—145,8—3,99
1960/61. 5—3739—155,0—4,14
1961/62. 6—2685—102,4—3,81

EMA Lulla 68, emk. II põlvk.
1952. 4—1640—65,0—3,8
EI Bodo H 4486
EE Klaara, emk. I põlvk.
ISA Penti H 4607
IE Noora H 20120
1938/39. 2—3985—153,7—3,86

4314 PEIDA 1214 **ЭСНFМ**

«Lenini Tee» kolh., Rapla raj.
III põlvk. Sünd. 24. VIII 1956 oma karjas.
Elk. 4 a. 9 k. 545 kg, välimik 75,5 p., klass I. RTR 18. V 1961.

1959. 1—2793—107,0—3,83
1960. 2—3290—131,9—4,01
1961/62. 3—3025—97,7—3,22
1962. 4—3092—113,7—3,67

EMA Eba 284, emk. II põlvk.
1957. 3—3292—133,2—4,05
EI Poiss ЭСНF 163—4893
EE Milli 28, emk. I põlvk.
1953. 9—4017—161,8—4,03
ISA Kajar ЭСНF 564
IE Triinu, emk. pt.
1952/53. 4083—151—3,7

4316 ÕRNUKE 761 **ЭСНFМ**

«Partisani» kolh., Rapla raj.
III põlvk. Sünd. 10. VI 1952 oma karjas.
Elk. 8 a. 9 k. 509 kg, välimik 81,0 p., klass I. RTR 28. IV 1961.

1956/57. 1—2575—87,3—3,39
1958/59. 2—3161—112,9—3,57
1959/60. 3—3944—155,5—3,94
1960/61. 4—3358—115,1—3,43
1961/62. 5—3729—131,6—3,53
1962/63. 6—3721—125,8—3,39

EMA Õnne 52, emk. II põlvk.
1952. 5—2531—90,5—3,6
EI Luks H 3554
EE Pugal, emk. I põlvk.
ISA Penti H 4607
IE Noora H 20120
1938/39. 2—3985—153,7—3,86

4318 LUSTI 374/388 **ЭСНFМ**

«Partisani» kolh., Rapla raj.
III põlvk. Sünd. 1950 oma karjas.
Elk. 11 a. 503 kg, välimik 73,0 p., klass I. RTR 28. IV 1961.

1954/55. 1—1004—29,9—2,98
1956/57. 2—1529—58,1—3,80
1958/59. 3—2764—90,1—3,26
1959/60. 4—3910—156,0—3,99
1960/61. 5—3230—119,5—3,70
1961/62. 6—2593—89,2—3,44

EMA Lille, emk. II põlvk.
1955. 7—1798—67,3—3,7
EI Kalev H 4635
EE Reet, emk. I põlvk.
ISA Kalev H 4635
IE Noora H 24423
1941/42. 2—2559—108,3—4,23

4320 TUTSI 1171 **ЭСНFМ**

«Partisani» kolh., Rapla raj.
IV põlvk. Sünd. 14. IV 1954 oma karjas.
Elk. 7 a. 547 kg, välimik 78,0 p., klass I. RTR 28. IV 1961.

1958/59. 1—2222—82,2—3,70
1959/60. 2—2951—121,2—4,11
1960/61. 3—3070—123,3—4,02
1961/62. 4—1919—78,4—4,00

EMA Kirjak 91, emk. II põlvk.
1957. 7—2230—83,0—3,7
EI Paul H 4605
EE Kirjak, emk. II põlvk.
ISA Lembu ЭСНF 455
IE Pooni 38 H 26891
1950/51. 6—5402—200,7—3,72

4322 NUKU 248 **ЭСНFМ**

«Partisani» kolh., Rapla raj.
III põlvk. Sünd. 1950 oma karjas.
Elk. 11 a. 545 kg, välimik 77,5 p., klass I. RTR 28. IV 1961.

1954/55. 1—1130—37,8—3,34
1956/57. 2—2349—75,9—3,23
1958/59. 3—3425—121,7—3,55
1959/60. 4—3938—151,9—3,86
1960/61. 5—3287—121,3—3,69
1961/62. 6—3485—126,6—3,63

EMA Nelli 149, emk. III põlvk.
1952. 4—3186—111,2—3,5
EI Kalev H 4635
EE Kirjak, emk. II põlvk.
ISA Lembit ЭСНF 6—4731
IE Silla H 25631
1946/47. 3345—121,9—3,64

4324 LUIGA 508 **ƏCHFM**

«Partisani» kolh., Rapla raj.
III põlvk. Sünd. 23. V 1957 oma karjas.
Elk. 3 a. 11 k. 460 kg, välimik 73,5 p., klass I. RTR 28. IV 1961.

1959/60. 1—2571—100,4—3,90
1961. 2—3001—111,7—3,72
1961/62. 3—2825—95,3—3,37

EMA Lemmi 425, emk. II põlvk.
1960/61. 5—3911—144,2—3,60
EI Rein 125, emk. pt.
EE Lehik 92, emk. I põlvk.
1957. 5—3294—115,2—3,4
EEI Paul H 4605
EEE Kirjak, emk. par.
ISA Lõur ƏCHF 779
IE Roosik ƏCHF 2561
1954. 2—4785—183,0—3,82

4326 MARI 1372 **ƏCHFM**

«Partisani» kolh., Rapla raj.
III põlvk. Sünd. 7. VII 1955 oma karjas.
Elk. 5 a. 9 k. 500 kg, välimik 77,0 p., klass I. RTR 28. IV 1961.

1958/59. 1—2542—91,5—3,60
1959/60. 2—3142—117,1—3,73
1960/61. 3—2670—92,0—3,44
1961/62. 4—3388—141,0—4,16

EMA Meesi 240, emk. II põlvk.
1959/60. 6—3815—143,6—3,81
EI Priidik, emk. pt.
EE Milvi, emk. I põlvk.
ISA Aadam, emk. pt.
II Lembit ƏCHF 6—4731
IE Sirje 107 H 25635
1950/51. 6422—250,5—3,9

4328 TAAVA 1026 **ƏCHFM**

Lenini-nim. kolh., Rapla raj.
IV põlvk. Sünd. 5. VI 1954 oma karjas.
Elk. 6 a. 11 k. 506 kg, välimik 79,0 p., klass I. RTR 12. V 1961.

1957/58. 1—3785—127,4—3,36
1958/59. 2—3186—115,7—3,63
1959/60. 3—3805—142,4—3,74
1960/61. 4—3914—141,9—3,63

EMA Nägus 15 ƏCHFM 3036, III põlvk.
1957. 4—3635—134,9—3,71
ISA Siim ƏCHF 185
IE Uhke H 26247
1950. 4068—144,7—3,9

4330 PAAN 688 **ƏCHFM**

Lenini-nim. kolh., Rapla raj.
III põlvk. Sünd. 27. IX 1952 oma karjas.
Elk. 8 a. 7 k. 574 kg, välimik 82,0 p., klass I. RTR 12. V 1961.

1956/57. 1—2870—97,3—3,39
1957/58. 2—4094—143,5—3,51
1958/59. 3—3914—135,3—3,46
1959/60. 4—4899—181,2—3,70

EMA Maki 84, emk. II põlvk.
1954. 1—3118—109,1—3,50
EI Viru, emk. pt.
EE Reeda 223, emk. I põlvk.
7—2987—104,5—3,50
ISA Harris ƏCHF 227
IE Ellik ƏCHF 853—28103
1949/50. 1—5251—209,0—3,98

4332 NATUKE 95 ЭСНFM

Lenini-nim. kolh., Rapla raj.
III põlvk. Sünd. 30. X 1950 oma karjas.
Elk. 10 a. 6 k. 558 kg, välimik 78,5 p., klass I. RTR 12. V 1961.

1953/54. 1—3281—118,3—3,60
1955. 2—1860—62,7—3,37
1956. 3—2426—83,5—3,44
1957. 4—3837—140,8—3,67
1958. 5—2686—97,3—3,62
1959/60. 6—3965—155,6—3,92
1960/61. 7—3048—109,0—3,58
1961/62. 8—2624—88,6—3,38

EMA Tuia 194, emk. II põlvk.
1954. 6—3767—133,5—3,54
ISA Kahur H 4702
IE Aura H 21595
1940/41. 3—4820—248,2—5,15

4334 SUVIK 43 ЭСНFM

Anija kolh., Harju raj.
III põlvk. Sünd. 30. III 1949 oma karjas.
Elk. 12 a. 3 k. 518 kg, välimik 78,0 p., klass I. RTR 25. VII 1961.

1955/56. 3—1956—71,2—3,64
1956/57. 4—2562—90,3—3,52
1957/58. 5—2759—91,3—3,31
1958/59. 6—2912—101,6—3,49
1959/60. 7—3521—132,8—3,77

EMA Tiiu 22, emk. II põlvk.
1950. 8—2371—80,6—3,4
ISA Sander H 4576
IE Seky H 18320
1939/40. 4—4553—184,1—4,04

4336 LULLI 603 ЭСНFM

Anija kolh., Harju raj.
III põlvk. Sünd. 14. III 1952 oma karjas.
Elk. 9 a. 4 k. 589 kg, välimik 78,0 p., klass I. RTR 25. VII 1961.

1956/57. 1—2978—100,9—3,39
1957/58. 2—3595—115,8—3,22
1958/59. 3—3710—129,6—3,49
1959/60. 4—3333—130,4—3,91

EMA Lusti 398, emk. II põlvk.
1957. 10—3160—116,9—3,70
ISA Neegus 64, emk. IV põlvk.
II Ats H 4725
IE Nr. 64 HS 23938, III põlvk.
1951. 7—4929—172,5—3,5

4338 LEEME 257 ЭСНFM

Anija kolh., Harju raj.
IV põlvk. Sünd. 1953 oma karjas.
Elk. 8 a. 484 kg, välimik 74,5 p., klass I. RTR 25. VII 1961.

1957/58. 1—3207—131,1—4,09
1958/59. 2—2812—96,9—3,45
1959/60. 3—3341—116,2—3,48

EMA Kirjak 321, emk. IV põlvk.
1949. 2—2188—84,0—3,84
EI Mats, emk. pt.
EE Nurmik, emk. III põlvk.
1949. 8—3565—121,3—3,40
EEE Reka, emk. II põlvk.
ISA Neegus 64, emk. IV põlvk.
II Ats H 4725
IE Nr. 64 HS 23938, III põlvk.
1951. 7—4929—172,5—3,5

4340 ENDI 389 **ƏCHFM**

Peningi sovh., Harju raj.
IV põlvk. Sünd. 28. XI 1955 oma karjas.
Elk. 4 a. 5 k. 504 kg, välimik 76,0 p., klass I. RTR 8. V 1961.

1959/60. 1—2882—117,2—4,07
1960/61. 2—2616—92,3—3,53
1961/62. 3—2530—96,8—3,83

EMA Endi 28 ƏCHFM 2116, III põlvk.
1954/55. 1—4446—165,8—3,73

ISA Krahv ƏCHF 379
IE Juno 369 ƏCHF 995—28269
1954. 4—5837—240,9—4,13

4342 VIISI 367 **ƏCHFM**

Peningi sovh., Harju.raj.
III põlvk. Sünd. 1. V 1956 oma karjas.
Elk. 5 a. 506 kg, välimik 75,0 p., klass I. RTR 10. V 1961.

1958/59. 1—2248—84,4—3,75
1959/60. 2—4122—162,0—3,93
1961. 3—3538—119,0—3,38
1962. 4—3406—118,4—3,48

EMA Viisi 262, emk. II põlvk.
1959/60. 4—3696—134,0—3,63

ISA Krahv ƏCHF 379
IE Juno 369 ƏCHF 995—28269
1954. 4—5837—240,9—4,13

4344 ENDI 366 **ƏCHFM**

Peningi sovh., Harju raj.
IV põlvk. Sünd. 17. V 1956 oma karjas.
Elk. 5 a. 511 kg, välimik 75,5 p., klass eliit. RTR 9. V 1961.

1958/59. 1—3024—110,0—3,64
1959/60. 2—5169—213,5—4,13
1961/62. 3—4545—167,6—3,70

EMA Endi 28 ƏCHFM 2116, III põlvk.
1954/55. 1—4446—165,8—3,73

ISA Munk ƏCHF 533
IE Juljete 100 ƏCHF 1239
1953/54. 4—6037—235,4—3,9

4346 NÕMKA 350 **ƏCHFM**

Peningi sovh., Harju raj.
IV põlvk. Sünd. 5. XI 1955 oma karjas.
Elk. 5 a. 6 k. 509 kg, välimik 76,0 p., klass I. RTR 8. V 1961.

1958/59. 1—1990—73,1—3,67
1959/60. 2—3250—123,9—3,81.
1960/61. 3—3373—122,4—3,63
1961/62. 4—2727—92,5—3,39

EMA Nõmka 10 ƏCHFM 1594, III põlvk.
1952/53. 2—5464—202,2—3,70

ISA Priidu ƏCHF 217
IE Lillik H 26809
1945/46. 1—3259—147,2—4,52

4348 LILLIK 375 **ЭСНFМ**

Peningi sovh., Harju raj.
IV põlvk. Sünd. 5. IV 1956 oma karjas.
Elk. 5 a. 1 k. 516 kg, välimik 77,0 p., klass I. RTR 8. V 1961.

1958/59. 1—3504—131,0—3,74
1959/60. 2—3515—127,9—3,64
1960/61. 3—3442—125,1—3,51

EMA Lillik 46 ЭСНFМ 2118, III põlvk.
1954/55. 1—3340—136,5—4,09

ISA Nool ЭСНF 378
IE Kilk ЭСНF 321—27535
3—4—6—7 keskm.
7226—2919—4,04

4350 UURI 373 **ЭСНFМ**

Peningi sovh., Harju raj.
IV põlvk. Sünd. 22. III 1956 oma karjas.
Elk. 5 a. 1 k. 547 kg, välimik 80,0 p., klass I. RTR 9. V 1961.

1958/59. 1—2220—80,3—3,62
1959/60. 2—3316—122,6—3,70
1960/61. 3—3752—129,7—3,46
1961/62. 4—2216—74,1—3,35

EMA Uuri 8 ЭСНFМ 2112, III põlvk.
1954/55. 3—3528—132,3—3,75

ISA Nool ЭСНF 378
IE Kilk ЭСНF 321—27535
3—4—6—7 keskm.
7226—291,9—4,04

4352 SAAGA 283 **ЭСНFМ**

Peningi sovh., Harju raj.
IV põlvk. Sünd. 8. IX 1953 oma karjas.
Elk. 8 a. 8 k. 505 kg, välimik 74,5 p., klass eliit. RTR 9. V 1961.

1956/57. 1—3119—121,0—3,88
1958/59. 2—3841—137,4—3,58
1960/61. 3—5569—205,3—3,69
1961/62. 4—3639—127,2—3,49

EMA Saara 18 HS 24462, III põlvk.
1953/54. 8—6000—217,2—3,62

ISA Pärdik ЭСНF 28—4753
IE Frl. Finder H 22509
1940/41. 2—5099—210,1—4,12

4354 SIRGE 281 **ЭСНFМ**

Peningi sovh., Harju raj.
III põlvk. Sünd. 5. IV 1953 oma karjas.
Elk. 8 a. 1 k. 520 kg, välimik 78,0 p., klass eliit. RTR 10. V 1961.

1956/57. 1—2476—95,6—3,86
1957/58. 2—3588—140,7—3,92
1958/59. 3—5801—212,9—3,67
1959/60. 4—6240—216,8—3,47
1960/61. 5—4532—152,2—3,36
1961/62. 6—4309—142,5—3,31

EMA Olli 131 ЭСНFМ 778, II põlvk.
1950/51. 1—3139—119,3—3,8

ISA Siim ЭСНF 185
IE Uhke H 26247
1945/46. 3—3477—138,9—3,99

4356 EMBI 19 ЭСНFM

Peningi sovh., Harju raj.
III põlvk. Sünd. 1951 oma karjas.
Elk. 10 a. 585 kg, välimik 78,5, klass eliit. RTR 9. V 1961.

1956/57. 4—4480—169,9—3,79
1957/58. 5—4525—160,6—3,55
1958/59. 6—3860—136,0—3,52
1959/60. 7—5356—206,7—3,86
1960/61. 8—4485—157,4—3,5
1961/62. 9—3470—114,7—3,3

EMA Päits 24 HS 23342, II põlvk.
1952/53. 7—5052—192,0—3,8

ISA Ruudi 60, emk. IV põlvk.
II Aadi H 4246
IE Mustik 60 HS 23986, III põlvk.
1949. 3345—127,8—3,82

4358 HALLI 312 ЭСНFM

Peningi sovh., Harju raj.
III põlvk. Sünd. 1953 oma karjas.
Elk. 8 a. 558 kg, välimik 79,0 p., klass I. RTR 10. V 1961.

1957/58. 1—2822—99,6—3,53
1958/59. 2—3384—130,7—3,86
1959/60. 3—4249—156,3—3,68
1960/61. 4—3665—130,2—3,55
1961/62. 5—3289—113,5—3,45

EMA Maara 96, emk. II põlvk.

ISA Assi 53, emk. III põlvk.
II Alvre H 4596
IE Kati 53 ЭСНFM 804, II põlvk.
1949. 3—4299—163,4—3,8

4360 NUPU 341 ЭСНFM

Peningi sovh., Harju raj.
III põlvk. Sünd. 1954 oma karjas.
Elk. 7 a. 526 kg, välimik 79,5 p., klass I. RTR 10. V 1961.

1957/58. 1—3100—117,8—3,80
1959/60. 2—3940—154,7—3,93
1960/61. 3—4360—165,3—3,79
1961/62. 4—3911—124,9—3,2

EMA Nupu 551, emk. II põlvk.
7—4081—128,6—3,15

ISA Assi 53, emk. III põlvk.
II Alvre H 4596
IE Kati 53 ЭСНFM 804, II põlvk.
1949. 3—4299—163,4—3,8

4362 LAIDO 257 ЭСНFM

Peningi sovh., Harju raj.
III põlvk. Sünd. 8. VI 1953 oma karjas.
Elk. 7 a. 11 k. 518 kg, välimik 78,5 p., klass I. RTR 9. V 1961.

1956/57. 1—2733—93,8—3,51
1957/58. 2—2439—94,4—3,43
1958/59. 3—2568—90,5—3,87
1959/60. 4—3848—150,1—3,52
1960/61. 5—3714—130,3—3,90
1961/62. 6—2861—103,2—3,61
1962/63. 7—2851—98,8—3,46

EMA Tähti 115, emk. II põlvk.
1953/54. 1—1563—56,6—3,62

ISA Assi 53, emk. III põlvk.
II Alvre H 4596
IE Kati 53 ЭСНFM 804, II põlvk.
1949. 3—4299—163,4—3,8

4364 LINDIK 370 **ƏCHFM**

Peningi sovh., Harju raj.
IV põlvk. Sünd. 4. I 1956 oma karjas.
Elk. 5 a. 4 k. 517 kg, välimik 73,5 p., klass I. RTR 10. V 1961.

1958/59. 1—1700—68,0—4,00
1959/60. 2—3297—122,0—3,70
1960/61. 3—1980—80,7—4,07
1961/62. 4—2117—69,0—3,29

EMA Lindik 118 ƏCHFM 2156, III põlvk.
1954/55. 1—3340—136,1—4,07

ISA Nool ƏCHF 378
IE Kilk ƏCHF 321—27535
3—4—6—7 keskm.
7226—291,9—4,04

4366 KALLI 247 **ƏCHFM**

Peningi sovh., Harju raj.
IV põlvk. Sünd. 24. III 1953 oma karjas.
Elk. 8 a. 1 k. 594 kg, välimik 79,5 p., klass I. RTR 8. V 1961.

1957/58. 2—3390—119,2—3,52
1958. 3—2778—101,5—3,65
1959. 4—4511—167,2—3,71
1960. 5—3629—124,6—3,43

EMA Miitsi 74 ƏCHFM 1094, III põlvk.
1954/55. 4—4110—156,0—3,80

ISA Toomas, emk. pt.
II Pomm H 4561
IE Noora 54 ƏCHFM 472—25216
1951/52. 4—5215—187,7—3,6

4368 SIRTS 239 **ƏCHFM**

Peningi sovh., Harju raj.
III põlvk. Sünd. 16. III 1953 Lenini-nim. kolh., Rapla raj.
Elk. 8 a. 2 k. 518 kg, välimik 76,0 p., klass I. RTR 10. V 1961.

1956/57. 2—2883—106,8—3,70
1957/58. 3—3170—119,7—3,78
1958/60. 4—4716—179,3—3,80
1960/61. 5—3940—140,7—3,57

EMA Joe 251 HS 24172, II põlvk.
1952/53. 8—4420—168,0—3,8

ISA Siim ƏCHF 185
IE Uhke H 26247
1945/46. 3—3477—138,9—3,99

4370 SUURA 344 **ƏCHFM**

Peningi sovh., Harju raj.
IV põlvk. Sünd. 30. V 1955 oma karjas.
Elk. 5 a. 11 k. 595 kg, välimik 76,5 p., klass I. RTR 8. V 1961.

1958. 1—2485—92,0—3,70
1959/60. 2—3334—134,3—4,03
1961/62. 3—3137—108,7—3,5

EMA Suura 61 ƏCHFM 1606, III põlvk.
1954/55. 3—4895—187,4—3,83

ISA Priidu ƏCHF 217
IE Lillik H 26809
1945/46. 1—3259—147,2—4,52

4372 IMBI 204 **ƏCHFM**

Peningi sovh., Harju raj.
IV põlvk. Sünd. 6. V 1952 oma karjas.
Elk. 9 a. 529 kg, välimik 77,5 p., klass I. RTR 9. V 1961.

1956/57. 2—3615—134,4—3,72
1957/58. 3—2903—110,1—3,79
1958/59. 4—2920—109,6—3,75
1959/60. 5—2711—107,6—3,97
1960/61. 6—3252—123,1—3,78

EMA Koidu 9 ƏCHFM 208—24940, III põlvk.
1950/51. 5—5106—194,0—3,8
ISA Peedu, emk. IV põlvk.
II Pärdik ƏCHF 28—4753
IE Kirjak 1, emk. III põlvk.
1949. 2—4210—151,6—3,6

4374 MUREL 250 **ƏCHFM**

Peningi sovh., Harju raj.
IV põlvk. Sünd. 8. IX 1953 oma karjas.
Elk. 7 a. 8 k. 509 kg, välimik 75,5 p., klass I. RTR 9. V 1961.

1956/57. 2—3750—146,8—3,91
1958/59. 3—2913—101,5—3,48
1959/60. 4—4013—136,7—3,41
1960/61. 5—3391—114,4—3,37
1961/62. 6—3051—95,7—3,14

EMA Murel 166, emk. III põlvk.
1951. 3—5290—195,7—3,7
EI Fritz H 4566
EE Mooni 34, emk. II põlvk.
ISA Allan 204, emk. pt.
II Alvre H 4596
IE Meesik 85, emk. pt.
1949. 3—3855—149,6—3,88
IEI Tõnu H 3807
IEE Mooni H 23309
1940/41. 6014—215,3—3,58

4376 AIMA 280 **ƏCHFM**

Peningi sovh., Harju raj.
IV põlvk. Sünd. 26. X 1953 oma karjas.
Elk. 7 a. 6 k. 503 kg, välimik 73,0 p., klass I. RTR 9. V 1961.

1958. 2—3475—131,0—3,77
1959. 3—3780—145,0—3,83
1960. 4—4963—175,4—3,53
1961. 5—3932—132,4—3,47
1962. 6—3424—119,4—3,49

EMA Esmik 53, emk. III põlvk.
1951/52. 1—4293—154,5—3,60
EI Pomm H 4561
ISA Allan 204, emk. pt.
II Alvre H 4596
IE Meesik 85, emk. pt.
1949. 3—3855—149,6—3,88
IEI Tõnu H 3807
IEE Mooni H 23309
1940/41. 6014—215,3—3,58

4378 PILVI 274 **ƏCHFM**

Kehtna näidissovh., Rapla raj.
III põlvk. Sünd. 6. V 1956 Kamara sovh., Viljandi raj.
Elk. 4 a. 9 k. 500 kg, välimik 80,0 p., klass I. RTR 21. II 1961.

1959/60. 1—3214—122,8—3,82
1960/61. 2—3859—140,9—3,65

EMA Teiu ƏCHFM 550—25374, II põlvk.
1948/49. 1—2342—94,9—4,04
ISA Lipp ƏCHF 817
IE Suulik, emk. pt.
7—4681—187,7—4,01

4380 LÕOKE 477/77 **ƏCHFM**

Salutaguse sovh., Rapla raj.
III põlvk. Sünd. 8. VIII 1956 oma karjas.
Elk. 4 a. 10 k. 672 kg, välimik 81,0 p., klass I. RTR 1. VI 1961.

1959. 1—2149—81,2—3,78
1959/60. 2—3680—137,4—3,73
1961. 3—3827—155,0—4,05
1962. 4—3255—135,5—3,86

EMA Likse 164, emk. II põlvk.
1954/55. 1—4527—143,7—3,17
EI Pikker ƏCHF 183
EE Laadik, emk. I põlvk.
ISA Astur ƏCHF 1000
IE Epp 54 ƏCHF 1195
1950/51. 3—5649—214,7—3,80

4382 RAILI 315/343 **ƏCHFM**

Salutaguse sovh., Rapla raj.
III põlvk. Sünd. 16. V 1959 oma karjas.
Elk. 7 a. 624 kg, välimik 80,0 p., klass eliit-rekord. RTR 1. VI 1961.

1957/58. 1—1381—56,6—4,10
1958/59. 2—3431—122,6—3,57
1959/60. 3—7671—294,5—3,84
1960/61. 4—6932—233,4—3,38
1961/62. 5—5983—199,8—3,33

EMA Reesi 159, emk. II põlvk.
1954/55. 1—5716—183,7—3,21
EI Jaak, emk. pt.
EE Rilli, emk. I põlvk.
EII Juhan H 4232
EIE Paana H 26125
1944/45. 2—1418—54,0—3,81
ISA Hamlet, emk. pt.
II Heros H 4394
IE Reet ƏCHF 337—27551
4—5 keskm. 6094—254,7—4,18

4384 LUUNA 379/397 **ƏCHFM**

Salutaguse sovh., Rapla raj.
III põlvk. Sünd. 12. V 1955 oma karjas.
Elk. 6 a. 1 k. 634 kg, välimik 75,0 p., klass I. RTR 1. VI 1961.

1958/59. 2—3462—122,9—3,55
1959/60. 3—4092—152,5—3,73
1960/61. 4—4256—129,1—3,04
1961/62. 5—4150—143,5—3,36
1962. 6—4319—172,5—3,99

EMA Lulli 70, emk. II põlvk.
1954. 3—4912—162,0—3,30
ISA Jaak, emk. pt.
II Juhan H 4232
IE Paana H 26125
1944/45. 2—1418—54,0—3,81

4386 VAIKU 326/34 **ƏCHFM**

Salutaguse sovh., Rapla raj.
IV põlvk. Sünd. 10. VII 1954 oma karjas.
Elk. 7 a. 565 kg, välimik 83,0 p., klass I. RTR 1. VI 1961.

1958/59. 2—2874—99,6—3,47
1959/60. 3—3290—118,7—3,61
1960/61. 4—3905—146,2—3,74

EMA Varju 30, emk. III põlvk.
1954. 3—4259—128,0—3,11
EI Madis H 3927
EE Veera, emk. II põlvk.
1947/48. 2624—91,3—3,48
EEE Toti, emk. I põlvk.
ISA Jaak, emk. pt.
II Juhan H 4232
IE Paana H 26125
1944/45. 2—1418—54,0—3,81

4388 SILLA 559/895 **ƏCHFM**

Salutaguse sovh., Rapla raj.
IV põlvk. Sünd. 2. VI 1957 oma karjas.
Elk. 4 a. 529 kg, välimik 79,5 p., klass I. RTR 1. VI 1961.

1959/60. 1—2881—110,6—3,84

EMA Senta, emk. III põlvk.
EI Hamlet, emk. pt.
EE Sanna, emk. II põlvk.
1951/52. 3—4462—141,9—3,18
EII Heros H 4394
EIE Reet ƏCHF 377—27551
4—5 keskm. 6094—254,7—4,18
EEI Madis H 3927
EEE Saali, emk. I põlvk.

1960/61. 2—3298—132,5—4,01

ISA Luks ƏCHF 999
IE Tiuks 535 ƏCHF 2983
1954. 1—4899—190,9—3,90

4390 PÄRLI 102 **ƏCHFM**

«Võidulipu» kolh., Pärnu raj.
IV põlvk. Sünd. 10. X 1956 oma karjas.
Elk. 4 a. 11 k. 500 kg, välimik 76,5 p., klass I. RTR 19. IX 1961.

1959/60. 1—2889—109,6—3,79

1960/61. 2—2179—97,8—4,49
1961/62. 3—3523—140,8—4,00
1962/63. 4—3085—117,9—3,82

EMA Pärja 118, emk. III põlvk.
1952. 2584—95,9—3,71

ISA Benno ƏCHF 636
IE Milli, emk. pt.
2—3707—161,2—4,35

4392 JUTIK 63 **ƏCHFM**

«Võidulipu» kolh., Pärnu raj.
III põlvk. Sünd. V 1956 oma karjas.
Elk. 5 a. 4 k. 504 kg, välimik 74,5 p., klass I. RTR 18. IX 1961.

1959/60. 1—2870—116,3—4,05

1960/61. 2—2975—138,3—4,65
1961/62. 3—2259—86,8—3,84

EMA Mustik 121, emk. II põlvk.
1955. 5—2783—108,5—3,90

ISA Benno ƏCHF 636
IE Milli, emk. pt.
2—3707—161,2—4,35

4394 LULLI 76/56526 **ƏCHFM**

«Võidulipu» kolh., Pärnu raj.
III põlvk. Sünd. 2. V 1956 oma karjas.
Elk. 5 a. 4 k. 461 kg, välimik 74,5 p., klass I. RTR 18. IX 1961.

1959/60. 1—2907—113,0—3,89

1960/61. 2—2933—106,8—3,64
1961/62. 3—2857—102,3—3,58

EMA Kirjes 180/5774, emk. II põlvk.
1955/56. 7—3069—116,3—3,79

ISA Benno ƏCHF 636
IE Milli, emk. pt.
2—3707—161,2—4,35

4396 LAIDI 119 **ЭСНFМ**

«Võidulipu» kolh., Pärnu raj.
IV põlvk. Sünd. I 1957 oma karjas.
Elk. 4 a. 7 k. 470 kg, välimik 74,0 p., klass I. RTR 18. IX 1961.

1959/60. 1—2823—110,0—3,90
1960/61. 2—2509—87,0—3,47
1961/62. 3—2944—102,8—3,49

EMA Laini 835/7951 ЭСНFМ 3336, III põlvk.
1957/58. 1—2823—119,7—4,24

ISA Noor ЭСНF 628
IE Lusti ЭСНF 1789
1954. 3—4457—186,2—4,18

4398 TIPSI 163 **ЭСНFМ**

«Võidulipu» kolh., Pärnu raj.
III põlvk. Sünd. 1947 Pärnu raj.
Elk. 14 a. 508 kg, välimik 76,5 p., klass I. RTR 19. IX 1961.

1957. 6—3878—131,5—3,39
1958. 7—3429—135,7—3,96
1959/60. 8—3297—118,8—3,60
1960/61. 9—2730—94,3—3,45
1961/62. 10—2737—82,3—3,00

EMA Taimi 191, emk. II põlvk.

ISA Komeet, emk. pt.
II Kolumbus O 15917
IE Akte II O 189803
1941. 1—4722—160,0—3,39

4400 ALKI 409 **ЭСНFМ**

«Võidulipu» kolh., Pärnu raj.
III põlvk. Sünd. 1949 oma karjas.
Elk. 12 a. 484 kg, välimik 70,0 p., klass I. RTR 18. IX 1961.

1956. 5—3016—105,9—3,51
1957. 6—2497—87,4—3,50
1958. 7—3205—116,4—3,63
1959/60. 8—3255—135,1—4,15
1960/61. 9—3184—125,2—3,93
1961/62. 10—2508—91,1—3,63
1962/63. 11—2472—85,5—3,45

EMA Meeli 37, emk. II põlvk.
1952. 2967—106,8—3,6

ISA Juku, emk. pt.
II Komeet, emk. pt.
IE Lehti, emk. pt.
4377—183,8—4,20
III Kolumbus O 15917
IIE Akte IIb O 189803
1941. 1—4722—160—3,39
IEI Atleet H 3896
IEE Pärja, emk. IV põlvk.

4402 SILLA 874 **ЭСНFМ**

«Võidulipu» kolh., Pärnu raj.
III põlvk. Sünd. 10. II 1955 oma karjas.
Elk. 6 a. 7 k. 506 kg, välimik 72,0 p., klass I. RTR 19. IX 1961.

1959/60. 1—2874—115,3—4,01
1960/61. 2—2875—107,0—3,72
1960/61. 3—2903—112,2—3,86

EMA Tips 163, emk. II põlvk.
ISA Purka 3, emk. pt.
II Juku, emk. pt.
IE Meeta, emk. IV põlvk.
6—2997—104,9—3,5
III Komeet, emk. pt.
IIE Lehti, emk. pt.
4377—183,8—4,2
IEI Atleet H 3896
IEE Teesi, emk. III põlvk.
1948/49. 2141—87,5—4,09

4404 LEHTE 586/9462 **ЭСНFМ**

«Võidulipu» kolh., Pärnu raj.
III põlvk. Sünd. 1952 oma karjas.
Elk. 9 a. 565 kg, välimik 75,5 p., klass I. RTR 18. IX 1961.

1955/56. 1—1975—79,4—4,02
1957/58. 2—2500—100,4—4,02
1958/59. 3—2625—102,5—3,90
1959/60. 4—2879—120,2—4,17
1960. 5—3175—138,2—4,35
1961. 6—3569—140,7—3,94
1962/63. 7—3418—127,8—3,74

EMA Velli 152, emk. II põlvk.
1958. 6—3290—128,6—3,91
ISA Purka, emk. pt.
II Juku, emk. pt.
IE Meeta, emk. IV põlvk.
6—2997—104,8—3,5
III Komeet, emk. pt.
IIE Lehti, emk. pt.
4377—183,8—4,2
IEI Atleet H 3896
IEE Teesi, emk. III põlvk.
1948/49. 2141—87,5—4,09

4406 TAIMI 866 **ЭСНFМ**

«Võidulipu» kolh., Pärnu raj.
III põlvk. Sünd. 1955 oma karjas.
Elk. 6 a. 500 kg, välimik 73,0 p., klass I. RTR 19. IX 1961.

1958/59. 1—3181—120,4—3,78
1959/60. 2—2796—97,8—3,50
1962/63. 3—3647—126,3—3,46

EMA Esmik 740, emk. II põlvk.
1959/60. 4—2800—108,9—3,89
EI Purka, emk. pt.
EE Lehti, emk. I põlvk.
EII Juku, emk. pt.
EIE Meeta, emk. IV
2997—104,8—3,5
ISA Lord 190, emk. pt.
II Rein ЭСНF 253
IE Nupu, emk. pt.
3566—134,1—3,76
IEI Pikker H 3868
IEE Nupu, emk. pt.

4408 TUULE 376 ЭСНFM

Selja kolh., Pärnu raj.
IV põlvk. Sünd. 1952 oma karjas.
Elk. 9 a. 544 kg, välimik 80,5 p., klass I. RTR 20. IX 1961.

1955/56. 1—1762—67,2—3,81
1957/58. 2—3012—107,6—3,57
1958/59. 3—3370—125,9—3,73
1959/60. 4—3797—145,1—3,82
1960/61. 5—2192—83,5—3,81
1961/62. 6—3136—103,8—3,31

EMA Neti, emk. III põlvk.
1952. 2—2087—79,0—3,79
EI Limbo H 4434
EE Nolle, emk. II põlvk.
ISA Lei ЭСНF 149—4879
IE Nalvi H 24061
1948/49. 5115—196—3,8

4410 LUSTRA 479 ЭСНFM

Sommerlingi-nim. sovh., Harju raj.
III põlvk. Sünd. 8. VIII 1953 oma karjas.
Elk. 8 a. 3 k. 529 kg, välimik 76,0 p., klass I. RTR 24. XI 1961.

1957/58. 1—2532—101,4—4,01
1958. 2—2667—93,1—3,49
1959. 3—3184—100,4—3,15
1960. 4—4080—156,1—3,83
1961. 5—3336—114,5—3,43
1962. 6—2669—96,0—3,60

EMA Lustra 32, emk. II põlvk.
1954/55. 2—2625—97,9—3,73
EI Adolf H 4572
EE Koidu, emk. I põlvk.
1949/50. 6—3600—133,2—3,70
ISA Aatom ЭСНF 271
IE Plika 146, emk. pt.
1951. 1—3265—133,9—4,1

4412 AAM 556 ЭСНFM

Sommerlingi-nim. sovh., Harju raj.
IV põlvk. Sünd. 4. V 1957 oma karjas.
Elk. 4 a. 6 k. 528 kg, välimik 81,5 p., klass I. RTR 24. XI 1961.

1959/60. 1—2074—81,7—3,94
1960/61. 2—3200—123,8—3,87
1962. 3—3052—112,0—3,67

EMA Kilgi 138, emk. III põlvk.
1957. 5—3162—107,6—3,50
EI Kemi ЭСНF 51—4776
EE Õie 240 ЭСНFM 1324, II põlvk.
1951. 2—3487—144,9—4,16
ISA Paris ЭСНF 272
IE Juno H 24859
1950. 5121—211,0—4,13

4414 MIKSI 1165 ЭСНFM

Sommerlingi-nim. sovh., Harju raj.
IV põlvk. Sünd. 17. X 1957 oma karjas.
Elk. 4 a. 1 k. 505 kg, välimik 80,0 p., klass I. RTR 24. XI 1961.

1960. 1—2772—104,6—3,77
1961. 2—3402—116,3—3,42

EMA Moora 114, emk. III põlvk.
1958/59. 2—3709—136,2—3,67
ISA Laurits ЭСНF 681
IE Marli 486 ЭСНF 2445
1954. 3—4695—197,7—4,21

4416 MUSTIK 796 **ƏCHFM**

Sommerlingi-nim. sovh., Harju raj.
III põlvk. Sünd. 23. XI 1955 oma karjas.
Elk. 6 a. 576 kg, välimik 79,0 p., klass I. RTR 24. XI 1961.

1958/59. 1—2744—96,5—3,52
1959/60. 2—2969—105,3—3,55
1960/61. 3—3643—138,3—3,80

EMA Mustik 292, emk. II põlvk.
1955. 1—2264—84,8—3,75
EI Atleet H 4422
EE Mustik, emk. I põlvk.
3—2478—91,7—3,70
ISA Moorits ƏCHF 356
IE Ülla 458 ƏCHF 2123
1955. 4—5112—202,1—3,95

4418 ÕUNIK 17 **ƏCHFM**

Sommerlingi-nim. sovh., Harju raj.
IV põlvk. Sünd. 26. III 1957 oma karjas.
Elk. 4 a. 8 k. 528 kg, välimik 80,0 p., klass I. RTR 24. XI 1961.

1959/60. 1—2001—80,1—4,00
1960/61. 2—2849—116,8—4,10
1961/62. 3—2636—95,3—3,62

EMA Tähik 5, emk. III põlvk.
1957. 6—3183—117,5—3,69
ISA Morjak 736, emk. pt.
II Leho ƏCHF 349
IE Lidia 409, emk. IV põlvk.
1952. 1—4346—165,1—3,8
IEI Kristjan H 4704
IEE Nehik HS 22576, III põlvk.
1942/43. 5854—222—3,9

4420 TOTI 308 **ƏCHFM**

Sommerlingi-nim. sovh., Harju raj.
IV põlvk. Sünd. 27. I 1958 oma karjas.
Elk. 3 a. 10 k. 558 kg, välimik 76,5 p., klass I. RTR 24. XI 1961.

1960/61. 1—3576—132,7—3,71
1961/62. 2—2827—99,9—3,53

EMA Lalja 33, emk. III põlvk.
1959. 6—3684—141,2—3,83
EI Pollo H 4573
EE Lulli 56, emk. II põlvk.
ISA Morjak 736, emk. pt.
II Leho ƏCHF 349
IE Lidia 409, emk. IV põlvk.
1952. 1—4346—165,1—3,8
IEI Kristjan H 4704
IEE Nehik HS 22576, III põlvk.
1942/43. 5854—222—3,9

4422 TIIU 259 **ЭСНFМ**

Sommerlingi-nim. sovh., Harju raj.
III põlvk. Sünd. 28. V 1948 oma karjas.
Elk. 13 a. 6 k. 516 kg, välimik 79,0 p., klass I. RTR 24. XI 1961.

1951/52. 2—1879—68,6—3,65
1952/53. 3—2018—67,4—3,34
1954/55. 4—2271—74,5—3,28
1955/56. 5—1619—55,1—3,40
1957. 6—3375—123,3—3,65
1958. 7—3917—144,7—3,70
1959. 8—3394—128,3—3,78
1960/61. 9—3806—143,2—3,76
1961/62. 10—3469—129,6—3,74

EMA Tiina, emk. II põlvk.

ISA Roland H 4621
IE Tika H 17648
1938/39. 5657—230,8—4,08

4424 KIRJU 265 **ЭСНFМ**

Sommerlingi-nim. sovh., Harju raj.
IV põlvk. Sünd. 1947 Harju raj.
Elk. 14 a. 501 kg, välimik 75,0 p., klass I. RTR 24. XI 1961.

1951/52. 2—1398—52,1—3,73
1953/54. 3—2125—72,3—3,40
1954/55. 4—2136—69,9—3,27
1955/56. 5—1515—52,7—3,48
1956/57. 6—1956—66,4—3,39
1957/58. 7—3629—132,4—3,65
1958/59. 8—3254—128,3—3,94
1959/60. 9—2872—117,1—4,08
1960/61. 10—3610—139,5—3,87
1961/62. 11—2971—107,3—3,61
1962/63. 12—1907—74,0—3,88

EMA Maasik, emk. III põlvk.

ISA Prits H 4473
IE Lilles H 19490
1939/40.

4426 VIRGI 599 **ЭСНFМ**

«Rahva Võidu» kolh., Harju raj.
IV põlvk. Sünd. 3. V 1954 oma karjas.
Elk. 7 a. 5 k. 567 kg, välimik 75,5 p., klass I. RTR 23. IX 1961.

1957/58. 1—3112—100,1—3,22
1958/59. 2—3407—111,2—3,26
1959/60. 3—4009—137,5—3,43
1960/61. 4—4505—175,4—3,89
1961/62. 5—4244—138,3—3,26

EMA Mimmik 629 ЭСНFМ 3800,
1959/60. 6—4290—168,7—3,93

ISA Võlu, emk. pt.
II Tugev ЭСНF 91—4816
IE Nupi 74, emk. pt.
1939/40. 3—4783—188,9—3,95

4428 VERBA 7 **ЭСНFМ**

Kostivere sovh., Harju raj.
IV põlvk. Sünd. 21. I 1952 oma karjas.
Elk. 9 a. 9 k. 633 kg, välimik 77,0 p., klass I. RTR 10. X 1961.

1955. 1—3799—125,3—3,30
1956. 2—2481—83,0—3,35
1957. 3—4166—152,8—3,67
1958. 4—4080—133,1—3,26
1959. 5—4483—159,2—3,55
1959/60. 6—4209—167,1—3,97
1960/61. 7—2591—78,3—3,02

EMA Leibo 356, emk. III põlvk.
1952. 3—5740—195,2—3,4
EI Mihkel H 3947
EE Esmik HS 23398, II põlvk.
1948/49. 3500—131,3—3,75
ISA Kristjan H 4704
IE Amanda 204 H 20426
1938/39. 2—5669—232,6—4,10

4430 NIRKI 2022 **ЭСНFМ**

Kostivere sovh., Harju raj.
IV põlvk. Sünd. 16. IV 1957 oma karjas.
Elk. 4 a. 6 k. 543 kg, välimik 84,0 p., klass I. RTR 10. X 1961.

1960/61. 1—3036—117,2—3,86
1961/62. 2—3011—111,9—3,98

EMA Nelli 324, emk. IV põlvk.
1957/58. 5—3350—120,9—3,61
EI Teo H 4534
EE Pärja, emk. III põlvk.
ISA Apollo 711, emk. IV põlvk.
II Leho ЭСНF 349
IE Jordi 172 ЭСНFМ 1358, III põlvk.
1952. 3—4262—153,4—3,60

4432 LAURA 442 **ЭСНFМ**

Kostivere sovh., Harju raj.
IV põlvk. Sünd. 1950 oma karjas.
Elk. 11 a. 593 kg, välimik 77,0 p., klass I. RTR 10. X 1961.

1958/59. 7—2840—109,4—3,85
1959/60. 8—3846—142,3—3,70
1961/62. 9—3281—115,1—3,51

EMA Malli 19, emk. III põlvk.
1950/51. 3—1923—67,3—3,5
EE Kita, emk. II põlvk.
ISA Sulev ЭСНF 124—4849
IE Kiti HS 21922, IV põlvk.
1939/40. 4506—180,2—3,99

4434 LEILA 1154 **ЭСНFМ**

Kostivere sovh., Harju raj.
IV põlvk. Sünd. 1953 oma karjas.
Elk. 8 a. 634 kg, välimik 83,5 p., klass I RTR 10. X 1961.

1958/59. 4—2219—83,0—3,74
1959/60. 5—3676—137,5—3,74
1961. 6—2306—70,0—3,04

EMA Linda 249, emk. III põlvk.
1951/52. 1—1233—41,9—3,4
EI Teo H 4534
EE Leida, emk. II põlvk.
ISA Kalle ЭСНF 208
IE Lulli H 18326
1937/38. 4—5269—202,9—3,85

4436 JOONI 313 **ЭСНFM**

Kostivere sovh., Harju raj.
IV põlvk. Sünd. 1950 oma karjas.
Elk. 11 a. 533 kg, välimik 75,5 p., klass I. RTR 10. X 1961.

1959/60. 6—3163—129,4—4,09
1960/61. 7—2992—111,2—3,72
1961/62. 8—2491—98,6—3,96

EMA Juti 205, emk. III põlvk.
1950/51. 8—2663—93,2—3,5
EI Mikk H 4287
EE Toti, emk. II põlvk.
ISA Teo H 4534
IE Maasi H 24937
1940/41. 2—6065—260,5—4,30

4438 MIKI 1591/1596 **ЭСНFM**

Kostivere sovh., Harju raj.
III põlvk. Sünd. 1955 oma karjas.
Elk. 6 a. 583 kg, välimik 78,5 p., klass I. RTR 10. X 1961.

1957/58. 1—1869—62,1—3,32
1959/60. 2—3334—126,2—3,79
1960/61. 3—3725—132,0—3,54
1961/62. 4—3832—127,8—3,34

EMA Muti 528, emk. II põlvk.
EE Aasi, emk. I põlvk.
ISA Peedu ЭСНF 123—4848
IE Piiga H 26281
1944/45. 2—3499—125,1—3,58

4440 VAALIK 569 **ЭСНFM**

«Rahva Võidu» kolh., Harju raj.
IV põlvk. Sünd. 17. IV 1954 oma karjas.
Elk. 7 a. 7 k. 574 kg, välimik 75,5 p., klass I. RTR 23. XI 1961.

1957/58. 1—2693—93,9—3,49
1958/59. 2—3019—127,1—4,21
1959. 3—3999—143,1—3,58
1959/60. 4—4015—148,4—3,70
1960/61. 5—4553—164,9—3,62
1961/62. 6—2614—93,7—3,58

EMA Lemmik 543 HS 23576, III põlvk.
1953/54. 10—3955—130,5—3,3
ISA Priidu ЭСНF 217
IE Lillik H 26809
1945/46. 1—3259—147,2—4,52

4442 SEMMI 825 **ЭСНFM**

«Rahva Võidu» kolh., Harju raj.
IV põlvk. Sünd. 25. III 1955 oma karjas.
Elk. 6 a. 8 k. 564 kg, välimik 75,5 p., klass I. RTR 23. XI 1961.

1958/59. 1—2455—86,6—3,53
1960/61. 2—3826—141,5—3,70
1961/62. 3—2559—98,8—3,86
1962/63. 4—2503—91,1—3,64

EMA Lemmi 533 ЭСНFM 1788, III põlvk.
1951/52. 2—3377—133,6—3,96
ISA Homer ЭСНF 286
IE Naaskel H 23149
1939/40. 1—4703—191,9—4,08

4444 LAISA 693 **ЭСНFM**

«Rahva Võidu» kolh., Harju raj.
III põlvk. Sünd. 20. IX 1954 oma karjas.
Elk. 7 a. 2 k. 548 kg, välimik 77,5 p., klass I. RTR 21. XI 1961.

1957/58. 1—3470—109,0—3,14
1958. 2—3023—103,4—3,42
1959. 3—4085—141,9—3,47
1960. 4—4329—161,7—3,74
1961/62. 5—2230—77,6—3,48

EMA Asta 278, emk. II põlvk.
1956/57. 4—4005—160,9—4,02
EI Muti, emk. pt.
EE Valli, emk. I põlvk.
ISA Võimas ЭСНF 287
IE Effi H 22311
1938/39. 2—5575—221,8—3,98

4446 LANDA 587 **ЭСНFM**

«Rahva Võidu» kolh., Harju raj.
III põlvk. Sünd. 27. IV 1954 oma karjas.
Elk. 7 a. 7 k. 528 kg, välimik 77,5 p., klass I. RTR 21. IV 1954.

1958. 1—3137—114,5—3,65
1959. 2—4271—153,0—3,58
1960. 3—4735—175,2—3,70
1961/62. 4—4402—149,0—3,38
1962. 5—3762—132,8—3,53

EMA Meeri 63, emk. II põlvk.
1949. 1—2190—78,8—3,60
EE Lusti, emk. I põlvk.
ISA Võimas ЭСНF 287
IE Effi H 22311
1938/39. 2—5575—221,8—3,98

4448 AAR 477 **ЭСНFM**

«Rahva Võidu» kolh., Harju raj.
IV põlvk. Sünd. 21. XII 1963 oma karjas.
Elk. 8 a. 533 kg, välimik 75,5 p., klass I. RTR 21. XI 1961.

1957/58. 1—2351—83,5—3,55
1959/60. 2—3337—119,7—3,59
1960/61. 3—3688—138,6—3,76
1961/62. 4—3780—138,7—3,67

EMA Talvik 214, emk. III põlvk.
1956/57. 8—3929—134,0—3,41
EI Vahva H 4496
EE Teemi, emk. II põlvk.
ISA Lell ЭСНF 139—4864
IE Palli H 25687
1950. 7898—315,9—4,0

4450 AHE 347 **ЭСНFM**

«Rahva Võidu» kolh., Harju raj.
III põlvk. Sünd. 26. V 1953 oma karjas.
Elk. 8 a. 6 k. 574 kg, välimik 75,5 p., klass I. RTR 21. XI 1961.

1957. 1—2848—95,1—3,34
1958. 2—3126—100,8—3,22
1959. 3—3899—152,4—3,91
1960. 4—4533—166,1—3,66
1961. 5—4264—152,6—3,58
1962. 6—3612—124,7—3,45

EMA Ehik 316, emk. II põlvk.
1955/56. 4—4116—123,5—3,00
EE Lehti, emk. I põlvk.
ISA Lell ЭСНF 139—4864
IE Palli H 25687
1950. 7898—315,9—4,0

4452 MAIKU 1167 **ЭСНFM**

«Rahva Võidu» kolh., Harju raj.
IV põlvk. Sünd. 17. V 1956 oma karjas.
Elk. 5 a. 6 k. 611 kg, välimik 75,0 p., klass I. RTR 21. XI 1961.

1960/61. 1—3066—122,4—3,99
1961/62. 2—3051—111,6—3,66

EMA Gaida 114, emk. III põlvk.
1951/52. 5—3289—108,5—3,30
EI Vaabu H 4238
EE Saara, emk. II põlvk.
ISA Larri ЭСНF 384
IE Reedik ЭСНFM 784, III põlvk.
1952. 10—4565—182,6—4,00

4454 TAIMI 1291 **ЭСНFM**

«Rahva Võidu» kolh., Harju raj.
III põlvk. Sünd. 27. IX 1956 oma karjas.
Elk. 5 a. 2 k. 678 kg, välimik 78,5 p., klass I. RTR 21. XI 1961.

1960. 1—3523—132,2—3,75
1961. 2—3788—149,1—3,94
1961/62. 3—3807—138,4—3,64

EMA Meeri 63, emk. II põlvk.
1959. 1—2190—78,8—3,60
EE Lusti, emk. I põlvk.
ISA Larri ЭСНF 384
IE Reedik ЭСНFM 784, III põlvk.
1952. 10—4565—182,6—4,00

4456 NILMA 1179 **ЭСНFM**

«Rahva Võidu» kolh., Harju raj.
III põlvk. Sünd. 22. V 1956 oma karjas.
Elk. 5 a. 6 k. 647 kg, välimik 77,0 p., klass I. RTR 21. XI 1961.

1959/60. 1—2435—94,4—3,88
1960/61. 2—3098—123,5—3,99
1961/62. 3—3124—127,2—4,07
1962/63. 4—3398—132,2—3,89

EMA Vilma 474, emk. II põlvk.
1957. 3—2470—112,2—4,54
EI Poiss, emk. pt.
EE Valli, emk. I põlvk.
EII Tugev ЭСНF 91—4816
EIE Aima H 24071
1941/42. 1—2406—91,0—3,8
ISA Lembit ЭСНF 382
IE Lehik 527 H 25981
1951/52. 7—5543—249,8—4,51

4458 NIRSI 1222 **ЭСНFM**

«Rahva Võidu» kolh., Harju raj.
IV põlvk. Sünd. 16. VI 1956 oma karjas.
Elk. 5 a. 5 k. 562 kg, välimik 73,5 p., klass I. RTR 21. XI 1961.

1959/60. 1—3314—127,3—3,84
1960/61. 2—3616—139,8—3,87
1961/62. 3—3517—127,9—3,64

EMA Kirsi 240, emk. III põlvk.
1957/58. 5—3045—125,7—4,13
EI Juku, emk. pt.
EE Vassa 59, emk. II põlvk.
1952/53. 6—2710—116,5—4,30
ISA Lembit ЭСНF 382
IE Lehik 527 H 25981
1951/52. 7—5543—249,8—4,51

4460 LOORA 634 **ƏCHFM**

«Rahva Võidu» kolh., Harju raj.
IV põlvk. Sünd. 1. VI 1954 oma karjas.
Elk. 7 a. 6 k. 507 kg, välimik 79,0 p., klass I. RTR 21. XI 1961.

1956/57. 1—3030—94,8—3,13
1958/59. 2—3174—98,8—3,11
1959/60. 3—4239—150,9—3,56
1960/61. 4—4788—181,1—3,78
1961/62. 5—4534—151,4—3,34

EMA Kunna 257, emk. III põlvk.
1958/59. 5—4630—148,9—3,22
EI Ulak, emk. pt.
EE Kirju 452, emk. II põlvk.
1951/52. 7—3742—117,1—3,13
EEI Jaak H 3363
EEE Juta, emk. I põlvk.
ISA Agur ƏCHF 341
IE Taimi 523 ƏCHF 1247
1952/53. 4109—159,4—3,88

4462 MOPSI 1157 **ƏCHFM**

«Rahva Võidu» kolh., Harju raj
IV põlvk. Sünd. 14. V 1956 oma karjas.
Elk. 5 a. 6 k. 572 kg, välimik 81,0 p., klass eliit. RTR 21. XI 1961.

1959/60. 1—4377—167,3—3,82
1961. 2—4590—159,7—3,48
1962. 3—4844—188,5—3,89

EMA Pühik 456, emk. III põlvk.
1954/55. 1—2534—91,3—3,60
EI Tugev ƏCHF 91—4816
EE Lehti 371, emk. II põlvk.
1958/59. 7—3616—139,0—3,84
ISA Leek ƏCHF 385
IE Esmik 511 H 22981
1940/41. 2—5443—238,8—4,38

4464 PÄEVIK 1451 **ƏCHFM**

«Rahva Võidu» kolh., Harju raj.
IV põlvk. Sünd. 2. IV 1957 oma karjas.
Elk. 4 a. 7 k. 486 kg, välimik 74,5 p., klass I. RTR 23. XI 1961.

1960/61. 1—2974—109,9—3,70
1961/62. 2—2978—110,6—3,71

EMA Kulla 405, emk. III põlvk.
1960/61. 7—3336—122,6—3,68
EI Mati, emk. pt.
EE Kirjak 44, emk. II põlvk.
1951/52. 6—1423—55,5—3,90
ISA Pärt ƏCHF 615
IE Esmik 511 H 22981
1940/41. 2—5443—238,8—4,38

4466 KOORA 304 **ƏCHFM**

Kostivere sovh., Harju raj.
IV põlvk. Sünd. 1950 oma karjas.
Elk. 11 a. 538 kg, välimik 79,5 p., klass I. RTR 10. X 1961.

1958. 4—3756—144,0—3,83
1959/60. 5—4241—146,8—3,46
1960/61. 6—3693—137,9—3,74

EMA Kai 210, emk. III põlvk.
1951/52. 4—2945—114,9—3,9
EI Mikk H 4287
EE Julla HS 10565, II põlvk.
1939/40. 5—3627—141,7—3,90
ISA Teo H 4534
IE Maasi H 24937
1940/41. 2—6065—260,5—4,30

4468 BAUNI 127 **ЭСНFМ**

«Põlduri» kolh., Rapla raj.
IV põlvk. Sünd. 1950 oma karjas.
Elk. 11 a. 514 kg, välimik 77,0 p., klass I. RTR 15. VIII 1961.

1954/55. 1—1649—70,2—4,26
1955/56. 2—1760—72,3—4,11
1956/57. 3—3464—132,2—3,82
1957/58. 4—2277—83,2—3,65
1959/61. 5—4000—151,0—3,77
1961/62. 6—3611—131,0—3,63

EMA Siiri 15, emk. III põlvk.
1951/52. 2—4405—167,4—3,8
EE Aşme, emk. II põlvk.
ISA Naari, emk. pt.
II Atleet ЭСНF 119—4844
IE Naadik, emk. pt.
1952. 2380—86,0—3,61
IEI Lurich H 2775
IEE Nr. 282 H 20040
1940/41. 5577—189,7—3,40

4470 ELLIK 200 **ЭСНFМ**

«Põlduri» kolh., Rapla raj.
IV põlvk. Sünd. 2. II 1951 oma karjas.
Elk. 10 a. 6 k. 503 kg, välimik 78,5 p., klass I. RTR 15. VIII 1961.

1954/55. 1—1302—44,7—3,43
1955/57. 2—2621—96,5—3,68
1958/59. 3—4327—143,3—3,31
1959/60. 4—4071—161,9—3,98
1961. 5—3434—123,3—3,59
1962. 6—1760—57,0—3,23

EMA Suusi 80, emk. III põlvk.
1955. 7—2580—98,0—3,80
EI Tõnu, emk. pt.
EE Valli, emk. II põlvk.
ISA Naari, emk. pt.
II Atleet ЭСНF 119—4844
IE Naadik, emk. pt.
1952. 2380—86,0—3,61
IEI Lurich H 2775
IEE Nr. 282 H 20040
1940/41. 5577—189,7—3,40

4472 EILA 261 **ЭСНFМ**

«Põlduri» kolh., Rapla raj.
IV põlvk. Sünd. 1951 oma karjas.
Elk. 10 a. 503 kg, välimik 77,5 p., klass I. RTR 15. VIII 1961.

1954/55. 1—1767—61,3—3,47
1956/57. 2—1798—72,4—4,03
1957/58. 3—2882—105,3—3,66
1958/59. 4—2952—99,0—3,35
1959/60. 5—3804—150,9—3,93
1960/61. 6—4684—156,8—3,35

EMA Luusi, emk. III põlvk.
ISA Adam, emk. pt.

4474 SIREL 1791 **ЭСНFМ**

Valgmaa kolh., Paide raj.
III põlvk. Sünd. 1955 oma karjas.
Elk. 6 a. 526 kg, välimik 70,0 p., klass I. RTR 8. XII 1961.

1959/60. 1—3134—119,5—3,81
1960/61. 2—3850—151,9—3,95
1961. 3—4140—155,4—3,75
1962. 4—4026—149,9—3,72

EMA Mooni 879, emk. II põlvk.
1957. 6—4053—144,2—3,56
EI Adu H 3861
ISA Kaim ЭСНF 600
IE Piiga 452 ЭСНF 1849
1953. 2—5010—199,4—3,98

4476 LIIVI 317 **ЭСНFМ**

Valgmaa kolh., Paide raj.
IV põlvk. Sünd. 1950 oma karjas.
Elk. 11 a. 624 kg, välimik 71,5 p., klass eliit. RTR 8. XII 1961.

1954. 1—1600—56,0—3,5
1955. 2—2097—77,6—3,70
1956. 3—4430—157,4—3,55
1957. 4—4278—155,0—3,62
1958. 5—4724—169,4—3,59
1959. 6—5932—220,3—3,71
1960. 7—4579—186,1—4,06
1961. 8—3888—142,3—3,66

EMA Pugal 262, emk. III põlvk.
1951. 3210—118,8—3,7
EI Adu H 3861
EE Maasik, emk. II põlvk.
ISA Prints H 4569
II Pintu H 3841
IE Maidu H 26755
1945/46. 2—2228—88,5—3,97

4478 MAILA 7816 **ЭСНFМ**

Valgmaa kolh., Paide raj.
III põlvk. Sünd. 16. IV 1956 oma karjas.
Elk. 5 a. 8 k. 585 kg, välimik 76,0 p., klass I. RTR 8. XII 1961.

1959. 1—3610—127,6—3,53
1960. 2—3517—138,4—3,94
1961. 3—2953—111,6—3,78

EMA Luta 312, emk. II põlvk.
1957. 4—4017—148,3—3,69
ISA Kaim ЭСНF 600
IE Piiga 452 ЭСНF 1849
1953. 2—5010—199,4—3,98

4480 MEESI 7902 **ЭСНFМ**

Valgmaa kolh., Paide raj.
III põlvk. Sünd. 9. IX 1956 oma karjas.
Elk. 5 a. 3 k. 584 kg, välimik 74,5 p., klass I. RTR 8. XII 1961.

1959/60. 1—3815—146,9—3,85
1960/61. 2—3848—139,3—3,62
1961. 3—4035—139,0—3,44

EMA Taimi 308, emk. II põlvk.
1958. 7—3567—131,1—3,68
ISA Kaim ЭСНF 600
IE Piiga 452 ЭСНF 1849
1953. 2—5010—199,4—3,98

4482 MESIK 7818 **ЭСНFМ**

Valgmaa kolh., Paide raj.
IV põlvk. Sünd. 25. III 1956 oma karjas.
Elk. 5 a. 8 k. 591 kg, välimik 71,5 p., klass eliit. RTR 9. XII 1961.

1959. 1—3480—137,4—3,95
1960. 2—4571—190,3—4,16
1961. 3—3585—129,8—3,62

EMA Punkt 170 ЭСНFМ 2486, III põlvk.
1955. 8—3978—157,6—3,9
ISA Kaim ЭСНF 600
IE Piiga 452 ЭСНF 1849
1953. 2—5010—199,4—3,98

4484 MALLE 7808 **ƏCHFM**

Valgmaa kolh., Paide raj.
III põlvk. Sünd. 3. IV 1956 oma karjas.
Elk. 5 a. 8 k. 579 kg, välimik 76,0 p., klass I. RTR 9. XII 1961.

1959. 1—2973—111,8—3,76
1960. 2—3323—127,5—3,84
1961. 3—2728—96,2—3,52

EMA Lusti 577, emk. II põlvk.
1959. 7—4829—179,2—3,71
ISA Kaim ƏCHF 600
IE Piiga 452 ƏCHF 1849
1953. 2—5010—199,4—3,98

4486 NUKI 7913 **ƏCHFM**

Valgmaa kolh., Paide raj.
IV põlvk. Sünd. 6. VI 1957 oma karjas.
Elk. 4 a. 6 k. 487 kg, välimik 71,0 p., klass I. RTR 9. XII 1961.

1959/60. 1—3355—135,9—4,05
1961. 2—3534—127,9—3,61
1962. 3—3293—127,5—3,87

EMA Nelli 157, emk. III põlvk.
1956. 9—3142—119,4—3,80
EI Vägev, emk. pt.
EE Velda, emk. II põlvk.
ISA Kaim ƏCHF 600
IE Piiga 452 ƏCHF 1849
1953. 2—5010—199,4—3,98

4488 SORGU 1057 **ƏCHFM**

Tori näidissovh., Pärnu raj.
IV põlvk. Sünd. 11. VIII 1957 oma karjas.
Elk. 4 a. 2 k. 572 kg, välimik 78,0 p., klass I. RTR 16. X 1961.

1960/61. 1—3202—127,0—3,97
1961/62. 2—3891—145,6—3,74

EMA Kanni 20, emk. III põlvk.
1954. 4—4311—154,9—3,59
EI Cajus H 4256
EE emk. II põlvk.
ISA Pikk ƏCHF 531
IE Albi 147 ƏCHF 1305
1950. 2—4130—185,8—4,5

4490 SUME 1030/1230 **ƏCHFM**

Tori näidissovh., Pärnu raj.
III põlvk. Sünd. 31. III 1957 oma karjas.
Elk. 4 a. 7 k. 608 kg, välimik 77,5 p., klass I. RTR 17. X 1961.

1960. 1—3131—119,5—3,82
1961. 2—3668—131,7—3,59
1962. 3—4081—156,6—3,83

EMA Maika 16, emk. II põlvk.
1959. 9—3052—122,3—4,01
EI Cajus H 4256
ISA Pikk ƏCHF 531
IE Albi 147 ƏCHF 1305
1950. 2—4130—185,8—4,5

4492 REEDIK 1027 **ЭСНFМ**

Tori näidissovh., Pärnu raj.
IV põlvk. Sünd. 20. III 1957 Audru sovh. Pärnu raj.
Elk. 4 a. 8 k. 612 kg, välimik 75,5 p., klass I. RTR 16. X 1961.

1959/60. 1—2472—96,4—3,90
1960/61. 2—3533—138,1—3,91
1961/62. 3—3424—129,1—3,77

EMA Roosi 308, emk. III põlvk.
1954. 4—3853—160,8—4,17
ISA Pikk ЭСНF 531
IE Albi 147 ЭСНF 1305
1950. 2—4130—185,8—4,5

4494 ROSIINA 169/883 **ЭСНFМ**

Tori näidissovh., Pärnu raj.
IV põlvk. Sünd. 19. IV 1956 Audru sovh., Pärnu raj.
Elk. 5 a. 7 k. 533 kg, välimik 76,5 p., klass I. RTR 22. XI 1961.

1958/59. 1—3228—111,4—3,45
1959/60. 2—3845—146,9—3,82
1960/61. 3—4029—142,0—3,52

EMA Roosi 25, emk. III põlvk.
1952/53. 2—3730—146,6—3,93
EI Cajus H 4256
ISA Pikk ЭСНF 531
IE Albi 147 ЭСНF 1305
1950. 2—4130—185,8—4,5

4496 ESMIK 1431 **ЭСНFМ**

Tori näidissovh., Pärnu raj.
IV põlvk. Sünd. 4. III 1957 «Ühenduse» kolh., Pärnu raj.
Elk. 3 a. 8 k. 565 kg, välimik 78,5 p., klass I. RTR 22. XI 1961.

1960/61. 1—2938—114,4—3,89
1961/62. 2—2865—100,9—3,52
1962/63. 3—3003—102,9—3,43

EMA Ellu 32, emk. III põlvk.
EI Ling ЭСНF 158—4888
EE Lehvi 212, emk. II põlvk.
ISA Linnus ЭСНF 388
IE Reet ЭСНF 337—27551
4—5 keskm. 6094—254,7—4,18

4498 KOOMIK 187 **ЭСНFМ**

Tori näidissovh., Pärnu raj.
IV põlvk. Sünd. 11. IX 1956 Audru sovh., Pärnu raj.
Elk. 5 a. 2 k. 577 kg, välimik 76,0 p., klass I. RTR 23. XI 1961.

1959/60. 1—2361—93,1—3,94
1960/61. 2—3122—120,1—3,85
1961/62. 3—3441—132,2—3,84

EMA Kanni 20, emk. III põlvk.
1954. 4—4311—154,9—3,59
EI Cajus H 4256
ISA Pikk ЭСНF 531
IE Albi 147 ЭСНF 1305
1950. 2—4130—185,8—4,5

4500 KALJA 196 **ЭСНFМ**

Tori näidissovh., Pärnu raj.
III põlvk. Sünd. 20. II 1957 Audru sovh., Pärnu raj.
Elk. 4 a. 9 k. 563 kg, välimik 73,5 p., klass I. RTR 22. XI 1961.

1959/60. 1—2218—84,3—3,80
1960/61. 2—3208—123,8—3,86
1961/62. 3—3690—134,9—3,66

EMA Kadja 46, emk. II põlvk.
1957. 5—4056—152,5—3,76
EI Cajus H 4256
ISA Pikk ЭСНF 531
IE Albi 147 ЭСНF 1305
1950. 2—4130—185,8—4,5

4502 SERNA 792 **ЭСНFM**

Tori näidissovh., Pärnu raj.
IV põlvk. Sünd. 24. XII 1957 oma karjas.
Elk. 3 a. 10 k. 504 kg, välimik 76,0 p., klass I. RTR 16. X 1961.

1960/61. 1—3260—126,4—3,88 1961/62. 2—3199—114,8—3,59

EMA Kirsti 144, emk. III põlvk.
1958. 1—2903—105,1—3,62
EI Vassiljek, emk. pt.
EE Kiiru 11, emk. II põlvk.
1956/57. 4—3380—125,7—3,72
ISA Pant ЭСНF 713
IE Nr. 439, emk. pt.
1954. 1—3862—142,9—3,7

4504 MAIA 235 **ЭСНFM**

Tori näidissovh., Pärnu raj.
IV põlvk. Sünd. 1951 Tallinnas.
Elk. 10 a. 681 kg, välimik 80,5 p., klass I. RTR 17. X 1961.

1960. 8—4914—186,1—3,79 1961/62. 9—4761—170,1—3,57

Määratud IV põlvk. akti alusel 19. VIII 1961.

4506 LAUDIK 230 **ЭСНFM**

Tori näidissovh., Pärnu raj.
IV põlvk. Sünd. 1957 Tallinnas.
Elk. 4 a. 586 kg, välimik 82,0 p., klass I. RTR 17. X 1961.

1960. 2—3597—134,9—3,75 1961/62. 2—3308—118,9—3,59

Määratud IV põlvk. akti alusel 19. VIII 1961.

4508 KIRJAK II 204 **ЭСНFM**

Tori näidissovh., Pärnu raj.
III põlvk. Sünd. 1953 Tallinnas.
Elk. 8 a. 508 kg, välimik 79,5 p., klass I. RTR 17. X 1961.

1960. 7—3861—143,1—3,71 1961. 8—4023—146,5—3,64

Määratud III põlvk. akti alusel 19. VIII 1961.

4510 JUTA I 209 **ЭСНFM**

Tori näidissovh., Pärnu raj.
IV põlvk. Sünd. 1952 Tallinnas.
Elk. 9 a. 613 kg, välimik 80,0 p., klass I. RTR 17. X 1961.

1960/61. 6—3663—140,7—3,84 1961/62. 7—3639—129,7—3,56

Määratud IV põlvk. akti alusel 19. VIII 1961.

4512 TÄPI 208 **ƏCHFM**

Tori näidissovh., Pärnu raj.
IV põlvk. Sünd. 1957 Tallinnas.
Elk. 4 a. 632 kg, välimik 77,5 p., klass I. RTR 17. X 1961.

1959. 1—1662—65,1—3,92
1960/61. 2—3911—151,7—3,88
1961/62. 3—2941—105,1—3,57

Määratud IV põlvk. akti alusel 19. VIII 1961.

4514 ULLI 202 **ƏCHFM**

Tori näidissovh., Pärnu raj.
III põlvk. Sünd. 1952 Tallinnas.
Elk. 9 a. 513 kg, välimik 75,0 p., klass I. RTR 17. X 1961.

1959. 4—2697—116,1—4,30
1960/61. 5—4156—160,3—3,86

Määratud III põlvk. akti alusel 19. VIII 1961.

4516 KIRJAK I 197 **ƏCHFM**

Tori näidissovh., Pärnu raj.
III põlvk. Sünd. 1950 Tallinnas.
Elk. 11 a. 605 kg, välimik 79,5 p., klass I. RTR 17. X 1961.

1960/61. 9—4212—160,5—3,81

Määratud III põlvk. akti alusel 19. VIII 1961.

4518 PUPSIK 178 **ƏCHFM**

Tori näidissovh., Pärnu raj.
III põlvk. Sünd. 19. IV 1956 Audru sovh., Pärnu raj.
Elk. 5 a. 7 k. 632 kg, välimik 82,5 p., klass I. RTR 22. XI 1961.

1958/59. 1—3196—110,1—3,45
1960/62. 2—4231—156,9—3,71

EMA Pärli 11, emk. II põlvk.
1953. 5—4258—160,0—3,76
EI Cajus H 4256
ISA Puura ƏCHF 530
IE Juljete 100 ƏCHF 1239
1953. 4—6037—235,4—3,9

4520 SOHVI 140/142 **ƏCHFM**

Tori näidissovh., Pärnu raj.
IV põlvk. Sünd. 31. III 1955 Audru sovh., Pärnu raj.
Elk. 6 a. 554 kg, välimik 78,0 p., klass eliit. RTR 23. XI 1961.

1957/58. 1—2713—97,8—3,60
1958/59. 2—1706—58,0—3,40
1960. 3—4978—206,7—4,15
1961. 4—4295—164,6—3,83

EMA Mirti 98/102, emk. III põlvk.
1958. 3—3402—129,3—3,80
EI Leiko 29, emk. pt.
ISA Luks ƏCHF 714
IE Nr. 27, emk. IV põlvk.
1951. 5—5468—212,7—3,89

4522 KIRJES 124 **ƏCHFM**

«Ühenduse» kolh., Pärnu raj.
III põlvk. Sünd. 1952 oma karjas.
Elk. 9 a. 484 kg, välimik 76,0 p., klass I. RTR 8. XII 1961.

1956. 3—1977—69,4—3,51
1957. 4—2054—76,5—3,72
1958/59. 5—2961—105,3—3,56
1960. 6—3761—157,4—4,18
1961. 7—3344—116,8—3,49
1962. 8—3170—106,0—3,34

EMA Hinna, emk. II põlvk.
ISA Jaan 36, emk. pt.
II Lindberg ƏCHF 22—4747
IE Lehik, emk. pt.
3—2514—95,5—3,80

4524 KUMA 114 **ƏCHFM**

«Ühenduse» kolh., Pärnu raj.
IV põlvk. Sünd. 1952 oma karjas.
Elk. 9 a. 610 kg, välimik 76,0 p., klass I. RTR 9. XII 1961.

1957. 3—2820—111,7—3,96
1958/59. 4—2581—101,8—3,94
1959/60. 5—2897—119,3—4,12
1960. 6—3218—136,5—4,24
1960/61. 7—2942—126,9—4,31
1962. 8—2191—93,6—4,27

EMA Õie 516, emk. III põlvk.
2456—93,3—3,8
ISA Kirju 531, emk. pt.
II Leo ƏCHF 24—4749
IE Saima H 25161
1946/47. 4—2705—106,5—3,94

4526 PÄRJE 47 **ƏCHFM**

«Ühenduse» kolh., Pärnu raj.
III põlvk. Sünd. 1951 oma karjas.
Elk. 10 a. 557 kg, välimik 77,0 p., klass I. RTR 9. XII 1961.

1958/59. 2—2331—77,5—3,32
1959/60. 3—3363—128,4—3,82
1960/61. 4—3123—102,5—3,28
1961/62. 5—2974—113,8—3,83
1962/63. 6—3347—124,1—3,70

EMA Lehik 481, emk. II põlvk.
ISA Jaan 36, emk. pt.
II Lindberg ƏCHF 22—4747
IE Lehik, emk. pt.
3—2514—95,5—3,80

4528 MANNI 1073 **ƏCHFM**

«Ühenduse» kolh., Pärnu raj.
IV põlvk. Sünd. 1955 oma karjas.
Elk. 6 a. 472 kg, välimik 75,5 p., klass I. RTR 8. XII 1961.

1958/59. 1—2478—86,1—3,47
1959/60. 2—3580—140,7—3,93
1960. 3—3459—111,6—3,22
1961. 4—2342—78,0—3,34

EMA Murel 273, emk. III põlvk.
1960/61. 7—3283—123,0—3,74
EI Mati 178, emk. IV põlvk.
EE Sirla, emk. II põlvk.
EII Villem, emk. pt.
EIE Esmik HS 23018, III põlvk.
1940/41. 3145—126,7—4,03
ISA Kirju 531, emk. pt.
II Leo ƏCHF 24—4749
IE Saima H 25161
1946/47. 4—2705—106,5—3,94

4530 LEEVI (LINNU) 1260 **ƏCHFM**

«Ühenduse» kolh., Pärnu raj.
III põlvk. Sünd. 1955 oma karjas.
Elk. 5 a. 454 kg, välimik 76,0 p., klass I. RTR 8. XII 1961.

1958/59. 2—2514—79,4—3,16
1960/61. 3—2382—84,8—3,56
1961. 4—3543—131,1—3,70

EMA Lauges 545, emk. II põlvk.
1958. 6—2586—86,3—3,3

ISA Mati 178, emk. IV põlvk.
II Villem, emk. pt.
IE Esmik HS 23018, III põlvk.
1940/41. 3145—126,7—4,03

4532 TEISIK 884 **ƏCHFM**

«Ühenduse» kolh., Pärnu raj.
III põlvk. Sünd. 1947 oma karjas.
Elk. 14 a. 547 kg, välimik 76,5 p., klass I. RTR 9. XII 1961.

1957/58. 8—3152—112,0—3,55
1958/59. 9—2342—88,0—3,76
1960/61. 10—3177—127,0—4,0

EMA Kirjak, emk. II põlvk.

ISA Leo ƏCHF 24—4749
IE Saima H 25161
1946/47. 4—2705—106,5—3,94

4534 NETI 961 **ƏCHFM**

«Ühenduse» kolh., Pärnu raj.
IV põlvk. Sünd. 1953 oma karjas.
Elk. 8 a. 568 kg, välimik 78,0 p., klass I. RTR 8. XII 1961.

1958/59. 1—2961—101,9—3,43
1959/60. 2—3020—117,6—3,89
1960. 3—3517—140,1—3,98
1961. 4—3852—143,6—3,72
1962. 5—3802—129,1—3,39

EMA Kirjes 124, emk. III põlvk.
EI Kirju 531, emk. pt.
EE Viiu 590, emk. II põlvk.
3848—141,6—3,68
EII Leo ƏCHF 24—4749
EIE Saima H 25161
1946/47. 4—2705—106,5—3,94

ISA Hurt ƏCHF 404
IE Nelli 145 H 24583
1947/48. 7—5284—198,7—3,76

4536 PUGAL 666 **ƏCHFM**

Lenini-nim. kolh., Rapla raj.
IV põlvk. Sünd. 17. X 1952 oma karjas.
Elk. 9 a. 3 k. 504 kg, välimik 77,0 p., klass I. RTR 15. I 1962.

1956/57. 1—2859—98,5—3,44
1957/58. 2—4559—157,8—3,46
1958/59. 3—3257—117,5—3,61
1959/60. 4—2856—97,7—3,42
1960/61. 5—4201—160,4—3,82
1961/62. 6—3886—132,9—3,42

EMA Loona 281, emk. III põlvk.
1953. 1—3393—134,1—3,95
EI Peedu, emk. pt.
EE Silvi, emk. II põlvk.
EII Atleet H 4354
EIE Kanni H 21277
1939/40. 3709—133,7—3,6

ISA Siim ƏCHF 185
IE Uhke H 26247
1950. 4068—144,7—3,9

4538 TUTSI 955 **ЭСНFМ**

Lenini-nim. kolh., Rapla raj.
III põlvk. Sünd. 26. III 1954 oma karjas.
Elk. 7 a. 10 k. 529 kg, välimik 79,0 p., klass I. RTR 15. I 1962.

1957/58. 1—1961—63,9—3,26
1958/59. 2—2076—76,7—3,69
1959/60. 3—2116—78,3—3,70
1960/61. 4—3651—137,8—3,77

EMA Mutsu 301, emk. II põlvk.
1953. 1—1798—75,5—4,2

ISA Siim ЭСНF 185
IE Uhke H 26247
1950. 4068—144,7—3,9

4540 TALVI 957 **ЭСНFМ**

Lenini-nim. kolh., Rapla raj.
III põlvk. Sünd. 27. III 1954 oma karjas.
Elk. 7 a. 10 k. 541 kg, välimik 78,5 p., klass eliit. RTR 15. I 1962.

1957/58. 1—2920—97,2—3,33
1959/60. 2—4541—152,2—3,35
1960/61. 3—5605—216,0—3,85
1961/62. 4—3822—138,0—3,61

EMA Olli 131 ЭСНFМ 778
1950. 1—3089—115,5—3,7

ISA Harris ЭСНF 227
IE Ellik H 853—28103
1949/50. 1—5251—209,0—3,98

4542 TOTSI 1036/236 **ЭСНFМ**

«Tee Kommunismile» kolh., Rapla raj.
IV põlvk. Sünd. 17. XII 1953 oma karjas.
Elk. 8 a. 1 k. 634 kg, välimik 78,5 p., klass I. RTR 12. I 1962.

1956/57. 1—1305—50,7—3,88
1957/58. 2—2538—91,2—3,59
1958/59. 3—3636—131,5—3,62
1959/60. 4—4896—176,1—3,60
1960/61. 5—4315—165,5—3,84
1961/62. 6—4158—147,9—3,56

EMA Toti 170 ЭСНFМ 1762,
III põlvk.
1958. 4—4854—181,0—3,73

ISA Pikker ЭСНF 231
IE Teevi 25 ЭСНF 25—27189
1945/46. 2—3507—132,6—3,78

4544 TÄHIK 80 **ЭСНFМ**

«Tee Kommunismile» kolh., Rapla raj.
IV põlvk. Sünd. 1954 Harju raj.
Elk. 8 a. 506 kg, välimik 78,0 p., klass I. RTR 12. I 1962.

1960/61. 4—3876—158,7—4,09
1961/62. 5—3001—115,1—3,84

EMA Laima, emk. III põlvk.

ISA Jüri ЭСНF 300
IE Needi 14 ЭСНF 2381—25138
1948/49. 4—5496—220,0—4,0

4546 TIIA 1176 **ƏCHFM**

«Uus Kasari» kolh., Haapsalu raj.
IV põlvk. Sünd. 1953 oma karjas.
Elk. 9 a. 502 kg, välimik 78,0 p., klass I. RTR 24. I 1962.

1957/58. 1—3344—116,5—3,48
1958/59. 2—3061—110,0—3,59
1959/60. 3—3313—117,5—3,55
1960/61. 4—3663—139,0—3,79
1961/62. 5—3708—130,6—3,52

EMA Plika 1126, emk. pt.
1961. 8—2961—114,1—3,85
EI Aadam ƏCHF 86—4811
EE Menda 1606, emk. IV põlvk.
1958. 9—3411—123,4—3,61
EEI Peeter H 4064
EEE Õie HS 23188, III põlvk.
1939/40. 3294—107,3—3,26
ISA Otto, emk. IV põlvk.
II Peedu H 4539
IE Õie HS 23188, III põlvk.
1939/40. 3294—107,3—3,26

4548 VALLI 1146/1256 **ƏCHFM**

«Uus Kasari» kolh., Haapsalu raj.
IV põlvk. Sünd. 1949 oma karjas.
Elk. 12 a. 550 kg, välimik 75,5 p., klass I. RTR 24. I 1962.

1957/58. 4—3468—144,1—4,16
1958/59. 5—1714—69,8—4,07
1959/60. 6—2946—111,8—3,79
1960/61. 7—3815—142,3—3,73
1961/62. 8—2957—111,3—3,76

EMA Lauk 1625, emk. III põlvk.
EI Peeter H 4064
ISA Aadam ƏCHF 86—4811
IE Alvi H 27123
1945/46. 1—3064—123,7—4,04

4550 MAILA 876 **ƏCHFM**

«Põlduri» kolh., Rapla raj. IV põlvk.
Sünd. 24. IV 1956 oma karjas.
Elk. 5 a. 10 k. 520 kg, välimik 78,0 p., klass I. RTR 12. II 1962.

1959/60. 1—672—29,1—4,33
1960/61. 2—3320—128,0—3,85
1961/62. 3—2680—98,5—3,67
1962/63. 4—3654—133,8—3,66

EMA Eera 209, emk. III põlvk.
1961/62. 7—3682—136,8—3,71
EI Tõnu, emk. pt.
EE Päits, emk. II põlvk.
ISA Kõu ƏCHF 329
IE Malve 438, emk. pt.
1953. 2—2850—108,3—3,8

4552 MAIRE 822 **ƏCHFM**

«Põlduri» kolh., Rapla raj. IV põlvk.
Sünd. 24. III 1956 oma karjas.
Elk. 6 a. 10 k. 502 kg, välimik 79,0 p., klass I. RTR 12. II 1962.

1959/60. 1—2348—86,7—3,69
1960/61. 2—3344—126,8—3,79
1961/62. 3—2732—97,6—3,57

EMA Ellake 281, emk. III põlvk.
1957. 1—2210—86,7—3,92
EI Poi, emk. pt.
EE Lauk, emk. II põlvk.
EII Atleet ƏCHF 119—4844
EIE Maasik, emk. pt.
ISA Kõu ƏCHF 329
IE Malve 438, emk. pt.
1953. 2—2850—108,3—3,8

4554 LILLI 861/860 **ƏCHFM**

«Põlduri» kolh., Rapla raj. III põlvk.
Sünd. 22. IV 1956 oma karjas.
Elk. 5 a. 10 k. 508 kg, välimik 78,0 p., klass I. RTR 12. II 1962.

1959/60. 1—1175—53,6—4,56
1960/61. 2—3073—117,2—3,81
1961. 3—2983—98,5—3,30
1962. 4—3313—117,3—3,53

EMA Malle 172, emk. II põlvk.
1957. 3—2543—102,3—4,02
EI Naari, emk. pt.
EE Kauni 24, emk. I põlvk.
1954/55. 2616—99,5—3,80
EII Atleet ƏCHF 119—4844
EIE Naadik, emk. pt.
ISA Kõu ƏCHF 329
IE Malve 438, emk. pt.
1953. 2—2850—108,3—3,8

4556 MUREL 878 **ƏCHFM**

«Põlduri» kolh., Rapla raj. IV põlvk.
Sünd. 15. VII 1956 oma karjas.
Elk. 5 a. 7 k. 552 kg, välimik 79,0 p., klass I. RTR 12. II 1962.

1959/60. 1—2032—75,7—3,74
1960/61. 2—3323—126,4—3,80
1961. 3—3614—137,0—3,79
1962. 4—3555—118,7—3,34

EMA Aare 176, emk. III põlvk.
1956. 2—2450—95,8—3,91
EI Poi, emk. pt.
EE Lehte 56, emk. II põlvk.
EII Atleet ƏCHF 119—4844
EIE Maasik, emk. pt.
ISA Heros ƏCHF 324
IE Ulli ƏCHF 979—28253
1950. 1—5411—222,3—4,11

4558 KUIE 1047 **ƏCHFM**

«Jüriöö» kolh., Rapla raj. III põlvk.
Sünd. 9. IV 1958 oma karjas.
Elk. 3 a. 10 k. 513 kg, välimik 78,5 p., klass I. RTR 16. II 1962.

1960/61. 1—2883—110,6—3,84

EMA Liisu 115 ƏCHFM 2680, II põlvk.
1957. 6—3085—123,4—4,0
ISA Napp ƏCHF 732
IE Nelda H 27133
1951. 6501—255,7—3,93

4560 KEEDI 1038/38 **ƏCHFM**

«Jüriöö» kolh., Rapla raj. III põlvk.
Sünd. 26. III 1958 oma karjas.
Elk. 3 a. 11 k. 461 kg, välimik 77,5 p., klass I. RTR 16. II 1962.

1960/61. 1—2971—113,1—3,81

EMA Leemi 302, emk. II põlvk.
1960. 6—3582—149,7—4,18
EI Kalev ƏCHF 176—4906
EE Päits 23, emk. I põlvk.
EEI Kumnas, emk. pt.
ISA Napp ƏCHF 732
IE Nelda H 27133
1951. 6501—255,7—3,93

4562 EHKA 948 **ƏCHFM**

«Jüriöö» kolh., Rapla raj. IV põlvk.
Sünd. 12. V 1957 oma karjas.
Elk. 4 a. 9 k. 627 kg, välimik 78,0 p., klass I. RTR 16. II 1957.

1959/60. 1—2412—84,4—3,50
1960/61. 2—3539—133,0—3,76

EMA Mirdi 128 ƏCHFM 3308, III põlvk.
1957/58. 5—3420—126,9—3,71

ISA Leek ƏCHF 295
IE Pundi 118 ƏCHF 1621
1952/53. 3697—141,6—3,8

4564 DUNNI 1120 **ƏCHFM**

Hõreda sovh., Rapla raj. III põlvk.
Sünd. 1953 oma karjas.
Elk. 9 a. 552 kg, välimik 81,5 p., klass I. RTR 27. II 1962.

1956/57. 1—2538—92,6—3,65
1957/58. 2—2580—95,1—3,69
1958/59. 3—3196—129,2—4,04
1959/60. 4—3416—137,8—4,03
1960/61. 5—3214—128,1—3,98
1961/62. 6—2398—85,0—3,54

EMA Dunja 10, emk. II põlvk. 3982—143,4—3,6

ISA Donnar ƏCHF 348
IE Eini 94 H 27083 5—6111—226,1—3,7

4566 NR. 656 **ƏCHFM**

Saida sovh., Harju raj. III põlvk.
Sünd. 15. V 1957 oma karjas.
Elk. 4 a. 10 k. 533 kg, välimik 81,5 p., klass I. RTR 15. III 1962.

1960/61. 1—2927—113,3—3,87
1962/63. 2—3169—119,3—3,77

EMA Anne 602, emk. II põlvk.
1959/60. 3—5464—185,5—3,40
EI Aadu H 4711
EE Kadri 8 ƏCHFM 90—24820, I põlvk.
1947/48. 3803—144,1—3,78

ISA Asko ƏCHF 759
IE Velli 565 H 25675
1950/51. 8—6132—226,9—3,70

4568 NR. 268 **ƏCHFM**

Saida sovh., Harju raj. IV põlvk.
Sünd. 25. VI 1956 oma karjas.
Elk. 5 a. 9 k. 561 kg, välimik 77,0 p., klass I. RTR 15. III 1962.

1959/60. 1—2894—109,5—3,78
1960/61. 2—3059—116,3—3,80
1961/62. 3—3033—117,7—3,88

EMA Lehik 526 ƏCHFM 3462, III põlvk.
1959/60. 5—4987—191,2—3,83

ISA Kalle ƏCHF 397
IE Maru 58 H 26257
1953. 5174—206,9—4,00

4570 LIIVE 806 **ƏCHFM**

Saida sovh., Harju raj. IV põlvk.
Sünd. 9. III 1958 oma karjas.
Elk. 4 a. 502 kg, välimik 76,5 p., klass I. RTR 15. III 1962.

1960/61. 1—2685—108,5—4,04

EMA Liivi 548 ƏCHFM 3450, III põlvk.
1957/58. 2—5993—222,6—3,71

1961/62. 2—1793—58,0—3,23

ISA Pilu ƏCHF 395
IE Tore 326 ƏCHF 723—27957
1951. 4—5878—230,4—3,92

4572 EESIK 238 **ƏCHFM**

Saida sovh., Harju raj. IV põlvk.
Sünd. 18. II 1954 oma karjas.
Elk. 8 a. 1 k. 612 kg, välimik 74,5 p., klass I. RTR 15. III 1962.

1957. 1—3522—122,7—3,48
1958/59. 2—4620—166,6—3,61
1960/61. 2—4949—185,9—3,76

EMA Lulli 194 ƏCHFM 2346, III põlvk.
1956. 4—4328—174,4—4,03

1961/62. 4—3099—102,2—3,30
1962/63. 5—3185—120,2—3,77

ISA Pilu ƏCHF 395
IE Tore 326 ƏCHF 723—27957
1951. 4—5878—230,4—3,92

4574 KRIIM 247 **ƏCHFM**

Saida sovh., Harju raj. IV põlvk.
Sünd. 8. III 1956 oma karjas.
Elk. 6 a. 585 kg, välimik 74,0 p., klass I. RTR 15. III 1962.

1958. 1—2601—92,4—3,55
1959. 2—3717—136,1—3,66

EMA Eina 335 ƏCHFM 2428, III põlvk.
1956/57. 3—4927—186,7—3,79

1959/60. 3—4044—150,9—3,73
1961/62. 4—3072—114,7—3,73

ISA Pergel ƏCHF 396
IE Biiga 286 H 24865
1950/51. 4—6058—239,3—3,95

4576 TOTI 678 **ƏCHFM**

Purila sovh., Rapla raj. IV põlvk.
Sünd. 28. III 1957 oma karjas.
Elk. 5 a. 490 kg, välimik 78,5 p., klass I. RTR 14. III 1962.

1960/61. 1—2797—110,8—3,96

EMA Kena 173 ƏCHFM 1940, III põlvk.
1952. 1—4114—152,2—3,70

ISA Boodo ƏCHF 239
IE Liidi 79 ƏCHF 761—28011
1950. 2—5752—216,3—3,76

4578 KAIMA 704 **ƏCHFM**

Purila sovh., Rapla raj. IV põlvk.
Sünd. 9. V 1957 oma karjas.
Elk. 4 a. 10 k. 502 kg, välimik 78,5 p., klass I. RTR 14. III 1962.

1960. 1—3037—115,5—3,80

EMA Nata 208, emk. III põlvk.
1959. 3—2705—97,9—3,62

1961. 2—3672—122,4—3,33

ISA Jürka ƏCHF 684
IE Malve 448 ƏCHF 1843
1952. 1—4782—186,5—3,90

4580 ÕNNELA 1006 **ЭСНFM**

Mitšurini-nim. kolh., Harju raj. IV põlvk.
Sünd. 13. VI 1954 oma karjas.
Elk. 7 a. 8 k. 541 kg, välimik 80,5 p., klass I. RTR 27. III 1962.

1957/58. 1—2094—77,9—3,71
1958/59. 2—3692—124,4—3,37
1959/60. 3—3884—121,7—3,13
1960/61. 4—3916—144,7—3,70

EMA Õunik 395, emk. III põlvk.
1954/55. 1—2091—71,9—3,44
EI Peedu ЭСНF 170—4900
EE Kulle, emk. II põlvk.
ISA Armu ЭСНF 323
IE Kai 96 ЭСНF 1233
1949/50. 1—5073—208,0—4,1

4582 VAARE 1646 **ЭСНFM**

Mitšurini-nim. kolh., Harju raj. IV põlvk.
Sünd. 21. VI 1957 oma karjas.
Elk. 4 a. 9 k. 500 kg, välimik 77,5 p., klass I. RTR 27. III 1962.

1959/60. 1—3037—119,5—3,93
1960/61. 2—2713—113,6—4,19
1961/62. 3—2526—99,4—3,94

EMA Valda 129 ЭСНFM 3020, III põlvk.
1957/58. 6—5000—197,8—3,96
ISA Voik ЭСНF 642
IE Kaari 148, emk. IV põlvk.
1953. 6551—242,4—3,7

4584 SALLIK (SÄLLIK) 1129 **ЭСНFM**

Mitšurini-nim. kolh., Harju raj. III põlvk.
Sünd. 24. III 1955 oma karjas.
Elk. 7 a. 500 kg, välimik 74,5 p., klass eliit. RTR 27. III 1962.

1958/59. 1—3483—124,0—3,56
1959/61. 2—4521—173,8—3,84
1961/62. 3—3724—141,5—3,80

EMA Sellik 231, emk. II põlvk.
1957/58. 3—4005—142,7—3,56
EI Anko ЭСНF 138—4863
EE Ellik 151, emk. I põlvk.
1956. 4—2792—98,6—3,53
EEI Tõll, emk. pt.
ISA Kaur ЭСНF 319
IE Lulli 84 HS 23942, III põlvk.
1947/48. 4080—167,5—4,11

4586 LAILI 1891 **ЭСНFM**

Mitšurini-nim. kolh., Harju raj. IV põlvk.
Sünd. 24. VI 1958 oma karjas.
Elk. 3 a. 9 k. 424 kg, välimik 74,5 p., klass I. RTR 27. III 1961.

1960/61. 1—2474—101,6—4,11
1961/62. 2—2105—91,6—4,35

EMA Lilli 102, emk. III põlvk.
1957/58. 5—4625—170,3—3,68
EI Tõllu, emk. pt.
EE Eti, emk. II põlvk.
1946/47. 3—2605—118,9—4,56
EII Tõll H 4014
EIE Mare HS 22908, IV põlvk.
1942/43. 1—3613—122,7—3,40
EEI Rui H 3601
EEE Esta, emk. I põlvk.
1944/45. 9—4131—168,1—4,07
ISA Laast ЭСНF 792
IE Nuku ЭСНF 2551
1954/55. 2—3380—152,8—4,52

4588 TÄPE 372 **ƏCHFM**

Mitšurini-nim. kolh., Harju raj. IV põlvk.
Sünd. 9. VI 1950 oma karjas.
Elk. 12 a. 610 kg, välimik 74,5 p., klass I. RTR 27. III 1962.

1954. 1—1457—49,1—3,37
1955/56. 2—2231—78,0—3,50
1956/57. 3—2592—94,6—3,65
1957/58. 4—3651—124,7—3,42
1958/59. 5—3376—117,9—3,49
1959/60. 6—3810—116,7—3,06
1960/61. 7—3404—126,5—3,72
1961/62. 8—3396—102,7—3,02
1962/63. 9—3188—101,7—3,19

EMA Mustu 99, emk. III põlvk.
1951. 9—1841—68,1—3,70
EE Muti, emk. II põlvk.
ISA Tõllu, emk. pt.
II Tõll H 4014
IE Mare HS 22908, IV põlvk.
1942/43. 1—3613—122,7—3,40

4590 PÕLLA 469 **ƏCHFM**

Mitšurini-nim. kolh., Harju raj. IV põlvk.
Sünd. 5. III 1952 oma karjas.
Elk. 10 a. 572 kg, välimik 77,5 p., klass I. RTR 27 III 1962.

1955/56. 1—1504—50,4—3,35
1956. 2—3069—114,8—3,74
1957. 3—2504—85,9—3,43
1958. 4—3400—120,6—3,55
1959. 5—3736—124,7—3,34
1960. 6—3428—128,5—3,75
1961. 7—3600—115,0—3,20
1962. 8—2651—80,6—3,04

EMA Lehik 70, emk. III põlvk.
1951. 1—3427—119,9—3,50
EI Anko ƏCHF 138—4863
EE Lehti, emk. II põlvk.
ISA Peedu ƏCHF 170—4900
IE Lalli H 23391
1943/44. 5103—193,2—3,79

4592 LUINA 1584 **ƏCHFM**

Mitšurini-nim. kolh., Harju raj. III põlvk.
Sünd. 17. IV 1957 oma karjas.
Elk. 4 a. 11 k. 495 kg, välimik 77,0 p., klass I. RTR 27. III 1962.

1960/61. 1—3174—128,4—4,05
1961/62. 2—3062—110,0—3,59
1962/63. 3—2815—104,8—3,72

EMA Lustu 368, emk. II põlvk.
1958/59. 3—4077—155,9—3,82
EI Poiss, emk. pt.
EE Tähik, emk. I põlvk.
1947/48. 5—3479—122,7—3,53
ISA Voik, ƏCHF 642
IE Kaari 148, emk. IV põlvk.
1953. 6551—242,4—3,7

4594 LAUGU 255 **ƏCHFM**

Mitšurini-nim. kolh., Harju raj. III põlvk.
Sünd. 13. VI 1950 oma karjas.
Elk. 12 a. 505 kg, välimik 74,0 p., klass I. RTR 27. III 1962.

1954/55. 1—2019—70,7—3,50
1956/57. 2—2789—104,3—3,74
1957/58. 3—3917—134,5—3,43
1958/59. 4—3367—117,8—3,50
1959/60. 5—3625—119,4—3,29
1960/61. 6—3626—136,2—3,76
1961/62. 7—3885—131,7—3,39

EMA Lulli 183, emk. II põlvk.
1951. 5—2661—98,5—3,70
EI Tõll H 4014
ISA Tõnu ƏCHF 205
IE Reet H 24919
1941/42. 2—3136—126,5—4,03

4596 EILI 1425 **ЭСНFM**

Mitšurini-nim. kolh., Harju raj. IV põlvk.
Sünd. 29. VI 1956 oma karjas.
Elk. 5 a. 9 k. 524 kg, välimik 75,5 p., klass I. RTR 27. III 1962.

1959/60. 1—3391—116,9—3,45
1960/61. 2—3215—127,9—3,98
1961/62. 3—3110—145,5—3,68

EMA Esmik 89, emk. III põlvk.
1949. 2—2644—95,2—3,60
EI Mats, emk. pt.
EE Rulla 237, emk. II põlvk.
3—2945—103,1—3,50
ISA Kaur ЭСНF 319
IE Lulli 84 HS 23942, III põlvk.
1947/48. 4080—167,5—4,11

4598 EIRA 946 **ЭСНFM**

Mitšurini-nim. kolh., Harju raj. IV põlvk.
Sünd. 6. V 1954 oma karjas.
Elk. 7 a. 10 k. 612 kg, välimik 78,5 p., klass I. RTR 27. III 1962.

1958. 1—3092—121,5—3,93
1958/59. 2—4044—143,9—3,56
1960. 3—4027—161,3—4,01
1961. 4—3803—141,7—3,74

EMA Esmik 89, emk. III põlvk.
1949. 2—2644—95,2—3,60
EI Mats, emk. pt.
EE Rulla 237, emk. II põlvk.
3—2945—103,1—3,50
ISA Tõnu ЭСНF 205
IE Reet H 24919
1941/42. 2—3136—126,5—4,03

4600 KIRKI 1422 **ЭСНFM**

Mitšurini-nim. kolh., Harju raj. IV põlvk.
Sünd. 27. VI 1956 oma karjas.
Elk. 5 a. 9 k. 516 kg, välimik 73,5 p., klass I. RTR 27. III 1962.

1959/60. 1—2986—105,6—3,54
1960/61. 2—3125—127,5—4,08
1961/62. 3—2881—107,1—3,72

EMA Krõbi 607, emk. III põlvk.
1960/61. 12—3715—132,2—3,56
EI Peeter H 4588
EE Meesik, emk. II põlvk.
ISA Kaur ЭСНF 319
IE Lulli 84 HS 23942, III põlvk.
1947/48. 4080—167,5—4,11

4602 LEEDI 286 **ЭСНFM**

Mitšurini-nim. kolh., Harju raj. IV põlvk.
Sünd. 30. X 1950 oma karjas.
Elk. 11 a. 5 k. 548 kg, välimik 74,5 p., klass I. RTR 27. III 1962.

1955/56. 1—2300—76,6—3,33
1956/57. 2—5580—182,3—3,27
1958. 3—5211—175,0—3,36
1959. 4—4792—168,1—3,51
1960. 5—4324—160,5—3,71
1961. 6—4242—145,5—3,43
1962. 7—3872—134,8—3,48

EMA Simmi 39, emk. III põlvk.
1951/52. 6—3343—127,0—3,80
EI Esku H 4163
EE Silvi, emk. II põlvk.
1940/41. 3—4139—150,5—3,64
ISA Tõllu, emk. pt.
II Tõll H 4014
IE Mare HS 22908, IV põlvk.
1942/43. 1—3613—122,7—3,40

4604 AHTI 953 **ЭСНFМ**

Mitšurini-nim. kolh., Harju raj. III põlvk.
Sünd. 10. V 1954 oma karjas.
Elk. 7 a. 10 k. 606 kg, välimik 75,5 p., klass eliit. RTR 27. III 1962.

1958/59. 1—3972—199,7—3,51
1959/60. 2—4805—177,7—3,70
1960/61. 3—4839—167,2—3,46

EMA Õunik 405 ЭСНFМ 1418, II põlvk.
1953/54. 1—2552—97,0—3,8
ISA Leek ЭСНF 212
IE Lehik ЭСНF 327—27541
1953. 6—6178—236,5—3,83

4606 MINSU 329 **ЭСНFМ**

Valingu kolh., Harju raj. IV põlvk.
Sünd. 19. V 1952 oma karjas.
Elk. 9 a. 10 k. 500 kg, välimik 76,5 p., klass I. RTR 27. III 1962.

1957/58. 1—1495—51,6—3,45
1958/59. 2—2193—76,2—3,47
1959/60. 3—2724—103,0—3,78
1960/61. 4—3505—131,4—3,75
1961/62. 5—3421—117,4—3,43

EMA Mirdi 59, emk. III põlvk.
EI Neptun, emk. pt.
EE Marju 48, emk. II põlvk.
ISA Raks, emk. pt.
II Roland H 4621
IE Beti H 24359
1943/44. 3—2889—120,2—4,16

4608 OLVI 219 **ЭСНFМ**

Valingu kolh., Harju raj. III põlvk.
Sünd. 27. VI 1952 oma karjas.
Elk. 9 a. 9 k. 513 kg, välimik 76,0 p., klass I. RTR 27. III 1962.

1957/58. 3—2740—89,7—3,27
1958/59. 4—2565—86,9—3,39
1959/60. 5—2879—104,7—3,64
1960/61. 6—3729—138,3—3,71
1961/62. 7—3986—144,7—3,63

EMA Olli 43, emk. II põlvk.
EE Kirjak, emk. I põlvk.
ISA Raks, emk. pt.
II Roland H 4621
IE Beti H 24359
1943/44. 3—2889—120,2—4,16

4610 SILVIK 337 **ЭСНFМ**

Valingu kolh., Harju raj. III põlvk.
Sünd. 1954 oma karjas.
Elk. 8 a. 572 kg, välimik 76,5 p., klass I. RTR 27. III 1962.

1958/59. 1—2550—94,6—3,71
1960/61. 2—3338—137,3—4,11
1961/62. 3—3286—130,4—3,97

EMA Sonni 69, emk. II põlvk.
1956/57. 6—2377—95,1—4,00
EI Roland H 4621
EE Kati 54, emk. I põlvk.
ISA Leiger ЭСНF 335
IE Maara H 22807
1946/47. 4071—186,3—4,58

4612 VAARA 985 **ƏCHFM**

Kehtna kolh., Rapla raj. IV põlvk.
Sünd. 14. XII 1952 oma karjas.
Elk. 11 a. 3 k. 525 kg, välimik 79,5 p., klass I. RTR 27. III 1961.

1956/57. 1—2107—78,3—3,7
1957/58. 2—2581—86,3—3,3
1958/59. 3—3368—113,0—3,36
1959/60. 4—4220—150,3—3,56
1960/61. 5—3289—136,3—4,14
1961/62. 6—4546—173,8—3,82

EMA Virve 589, emk. III põlvk.
1955. 2—2346—86,8—3,7
EI Adam ƏCHF 162—4892
EE Saimu HS 24052, II põlvk.
1941/42. 3991—154,9—3,88
ISA Jakk ƏCHF 215
IE Lillik ƏCHF 895—28145
1949/50. 1—3295—125,6—3,8

4614 BEETA 1836 **ƏCHFM**

Kehtna kolh., Rapla raj. III põlvk.
Sünd. 4. VII 1956 oma karjas.
Elk. 5 a. 8 k. 502 kg, välimik 78,5 p., klass I. RTR 27. III 1962.

1958/59. 1—2504—88,4—3,53
1960. 2—3278—128,4—3,92
1961/62. 3—3175—108,7—3,42
1962. 4—2917—114,0—3,91

EMA Beebi 440, emk. II põlvk.
1958. 5—2912—102,1—3,5
EI Piitre H 4132
EE Reesi, emk. põlvk.
ISA Laurits ƏCHF 283
IE Lehik ƏCHF 327—27541
1953. 6—6178—236,5—3,83

4616 PÜVI 1608 **ƏCHFM**

Kehtna kolh., Rapla raj. III põlvk.
Sünd. 17. VI 1955 oma karjas.
Elk. 6 a. 9 k. 544 kg, välimik 78.0 p., klass I. RTR 27. III 1962.

1957/58. 1—3417—115,1—3,37
1958/59. 2—2955—108,2—3,66
1959/60. 3—3898—151,4—3,88
1961. 4—4881—167,7—3,44

EMA Pille 441, emk. II põlvk.
1958. 6—3326—122,6—3,7
EI Tõnu, emk. IV põlvk.
EE Kirjak, emk. I põlvk.
EII Mats, emk. pt.
EIE Vesta, emk. III põlvk.
ISA Laurits ƏCHF 283
IE Lehik ƏCHF 327—27541
1953. 6—6178—236,5—3,83

4618 MAIDIK 1833 **ƏCHFM**

Kehtna kolh., Rapla raj. III põlvk.
Sünd. 14. VI 1956 oma karjas.
Elk. 5 a. 9 k. 500 kg, välimik 78,0 p., klass I. RTR 27. III 1962.

1958/60. 1—2102—80,0—3,81
1960/61. 2—3238—126,2—3,90
1961/62. 3—3337—151,2—4,53

EMA Maarika 522, emk. II põlvk.
1961. 7—3426—138,4—4,04
EI Tõnu, emk. IV põlvk.
EE Must 133, emk. I põlvk.
1951. 11—2520—93,2—3,7
EII Mats, emk. pt.
EIE Vesta, emk. III põlvk.
ISA Laurits ƏCHF 283
IE Lehik ƏCHF 327—27541
1953. 6—6178—236,5—3,83

4620 VALDA 1727 ƏCHFM

Kehtna kolh., Rapla raj. III põlvk.
Sünd. 14. IV 1956 oma karjas.
Elk. 5 a. 11 k. 503 kg, välimik 74,5 p., klass I. RTR 27. III 1962.

1958/59. 1—2513—88,8—3,56
1960/61. 2—3290—129,8—3,95
1961/62. 3—3371—118,1—3,51

EMA Vilgi 573, emk. II põlvk.
1959. 6—3729—132,5—3,56
EI Joonas ƏCHF 160—4890
EE Urve 142, emk. I põlvk.
1953. 4—2875—109,3—3,80
ISA Pikker ƏCHF 320
IE Säde 78 ƏCHF 787—28037
1950. 7—3146—141,6—4,5

4622 REESA 2044 ƏCHFM

Kehtna kolh., Rapla raj.
IV põlvk. Sünd. 8. VI 1957 oma karjas.
Elk. 4 a. 9 k. 471 kg, välimik 77,0 p., klass I. RTR 27. III 1962.

1960/61. 1—3116—123,8—3,97
1961/62. 2—3221—109,4—3,40

EMA Renate 1240 ƏCHFM 4028, III põlvk.
1959/60. 2—3253—131,9—4,05
ISA Leek ƏCHF 726
IE Juno 332 ƏCHF 727—27961
1953. 6—5617—230,3—4,1

4624 NEIDA 1723 ƏCHFM

Kehtna kolh., Rapla raj.
III põlvk. Sünd. 10. IV 1956 oma karjas.
Elk. 5 a. 11 k. 506 kg, välimik 77,0 p., klass I. RTR 27. III 1962.

1958/59. 1—2785—102,0—3,66
1959/60. 2—2402—102,5—4,27
1960/61. 3—3592—140,2—3,90
1962. 4—4439—165,3—3,72

EMA Nooli 774, emk. II põlvk.
1960. 5—3588—131,1—3,66
EI Tõnu, emk. IV põlvk.
EE Nelli 404, emk. I põlvk.
1953. 1—2911—93,2—3,2
EII Mats, emk. pt.
EIE Vesta, emk. III põlvk.
ISA Neerek ƏCHF 394
IE Lemmik 42 ƏCHF 525—27739
1951/52. 3762—146,7—3,9

4626 KILLA 465 ƏCHFM

Kehtna kolh., Rapla raj.
III põlvk. Sünd. 26. VI 1950 oma karjas.
Elk. 11 a. 9 k. 500 kg, välimik 70,5 p., klass I. RTR 27. III 1962.

1953/54. 1—1830—62,2—3,4
1954/55. 2—2253—83,4—3,7
1955/56. 3—1900—70,3—3,7
1956/57. 4—2865—98,2—3,4
1957/58. 5—2765—92,4—3,3
1959. 6—2931—106,5—3,63
1960/61. 7—3334—122,5—3,67
1961/62. 8—3347—127,7—3,82
1962/63. 9—3431—114,5—3,34

EMA Kirjak 141, emk. II põlvk.
1953. 10—1926—71,3—3,7
ISA Atleet ƏCHF 161—4891
IE Kahelauguga H 20010
1939/40. 3—4052—172,8—4,26

4628 TILVA 1724 **ƏCHFM**

Kuusalu kolh., Harju raj.
IV põlvk. Sünd. 9. IV 1958 oma karjas.
Elk. 4 a. 496 kg, välimik 77,0 p., klass I. RTR 12. IV 1962.

1960/62. 1—3896—144,5—3,71

EMA Janne 258, emk. III põlvk.
1955/56. 2—2500—92,5—3,70

ISA Petra ƏCHF 569
IE Nuku ƏCHF 1885
1959. 7—5105—195,5—3,83

4630 MILLI 1720/1616 **ƏCHFM**

Kuusalu kolh., Harju raj.
III põlvk. Sünd. 6. IV 1958 oma karjas.
Elk. 4 a. 490 kg, välimik 76,0 p., klass I. RTR 12. IV 1962.

1960/61. 1—2979—112,0—3,76
1962. 2—2894—101,3—3,50

EMA Maida 48, emk. II põlvk.
1959/60. 6—3420—139,9—4,09
EI Lord ƏCHF 375
EE Muti, emk. I põlvk.

ISA Petra ƏCHF 569
IE Nuku ƏCHF 1885
1959. 7—5105—195,5—3,83

4632 MEIU 694 **ƏCHFM**

Kuusalu kolh., Harju raj.
IV põlvk. Sünd. 28. VII 1953 oma karjas.
Elk. 8 a. 8 k. 500 kg, välimik 76,0 p., klass I. RTR 12. IV 1962.

1956/57. 1—1634—62,1—3,80
1957/58. 2—1916—69,7—3,64
1958/59. 3—3242—105,7—3,26
1959/60. 4—3600—118,0—3,28
1960/61. 5—4113—155,1—3,77
1961/62. 6—4763—150,4—3,16

EMA Mustik 84, emk. III põlvk.
1956/57. 7—4120—148,3—3,60

ISA Art ƏCHF 557
IE Nr. 38, emk. pt.
1947/48. 1—4330—160,2—3,7

4634 PIIMIK 2217 **ƏCHFM**

Kuusalu kolh., Harju raj.
III põlvk. Sünd. 3. VI 1959 oma karjas.
Elk. 2 a. 10 k. 420 kg, välimik 70,5 p., klass I. RTR 12. IV 1962.

1961/62. 1—2997—111,7—3,75

EMA Pärli 923, emk. II põlvk.
1960/61. 2—2843—101,2—3,56
EI Apollo 234, emk. IV põlvk.
EE Peili 224, emk. I põlvk.
1955/56. 1—3007—120,1—3,99
EII Laskur ƏCHF 200
EIE Toti 132, emk. III põlvk.
1950. 4—4893—195,7—4,0
EEI Prints, emk. pt.

ISA Kalev ƏCHF 991
IE Tiiru 133 ƏCHF 4605
1959/60. 5—4539—180,7—3,98

4636 MEEDIK 1620 ƏCHFM

Kuusalu kolh., Harju raj.
IV põlvk. Sünd. 14. III 1958 oma karjas.
Elk. 4 a. 1 k. 595 kg, välimik 83,5 p., klass I. RTR 12. IV 1962.

1960/61. 1—3077—120,2—3,91

EMA Meelik 73, emk. III põlvk.
1957/58. 2700—94,6—3,50
EI Pärt ƏCHF 121—4846
EE Mooni 458, emk. II põlvk.
1951/52. 3564—106,9—3,00

ISA Neptun ƏCHF 868
IE Nuku 268 ƏCHF 3363
1955/56. 2—3586—137,3—3,83

4638 PILVA 643 ƏCHFM

Kuusalu kolh., Harju raj.
IV põlvk. Sünd. 27. III 1954 oma karjas.
Elk. 8 a. 564 kg, välimik 75,5 p., klass I. RTR 12. IV 1962.

1957/58. 1—3712—136,9—3,69
1958/59. 2—3586—131,6—3,67
1959/60. 3—4250—148,9—3,50
1960/61. 4—3977—149,0—3,75
1961/62. 5—4147—147,4—3,55

EMA Triika 109 ƏCHFM 4180, III põlvk.
1959. 6—4969—192,3—3,87

ISA Ottu 40, emk. pt.
II Lindberg H 4690
IE Lindi ƏCHF 899—28149
1948/49. 4227—166,8—3,94

4640 PILVIK 703 ƏCHFM

Kuusalu kolh., Harju raj.
IV põlvk. Sünd. 31. III 1954 oma karjas.
Elk. 8 a. 621 kg, välimik 80,0 p., klass I. RTR 12. IV 1962.

1957/58. 1—2315—77,0—3,33
1958/59. 2—2812—108,2—3,85
1959/60. 3—3588—147,3—4,11
1960/61. 4—4210—154,5—3,67
1961/62. 5—4136—144,8—3,50

EMA Pille 63, emk. III põlvk.
1954/55. 8—2374—87,8—3,70

ISA Ottu 40, emk. pt.
II Lindberg H 4690
IE Lindi ƏCHF 899—28149
1948/49. 4227—166,8—3,94

4642 LEMME 101 ƏCHFM

Kohila sovh., Rapla raj.
IV põlvk. Sünd. 16. III 1956 oma karjas.
Elk. 6 a. 1 k. 579 kg, välimik 80,0 p., klass I. RTR 13. IV 1962.

1959/60. 1—2480—99,5—4,01
1960/61. 2—3199—122,3—3,82
1961/62. 3—4225—140,5—3,31

EMA Triinu 675 ƏCHFM 3244, III põlvk.
1961. 6—4288—166,4—3,88

ISA Sigri ƏCHF 566
IE Mirdi 20 ƏCHF 975—28249
1950. 5—5855—230,4—3,94

4644 KALLI 418 **ЭСНFМ**

Tori näidissovh., Pärnu raj.
IV põlvk. Sünd. 7. VII 1955 Tartu näidissovh., Tartu raj.
Elk. 6 a. 524 kg, välimik 76,5 p., klass I. RTR 26. IV 1962.

1958/59. 1—3645—146,6—4,02
1959/60. 2—3084—123,0—3,99
1960/61. 3—2769—110,5—3,99
1961/62. 4—3063—108,3—3,54

EMA Keti 145 ЭСНFМ 858, III põlvk.
1950. 1—3575—135,8—3,8

ISA Luka ЭСНF 171—4901
IE Astooria H 23147
1949. 9—6871—274,9—4,00

4646 KOIDU 411 **ЭСНFМ**

Tori näidissovh., Pärnu raj.
IV põlvk. Sünd. 21. VI 1956 Tartu näidissovh., Tartu raj.
Elk. 5 a. 10 k. 552 kg, välimik 78,0 p., klass I. RTR 26. IV 1962.

1958/59. 1—2302—94,4—4,10
1959/60. 2—2005—80,8—4,03
1960/61. 3—4464—182,6—4,09
1961/62. 4—4250—164,7—3,88

EMA Keti 145 ЭСНFМ 858, III põlvk.
1950. 1—3575—135,8—3,8

ISA Noobel ЭСНF 392
IE Ristik ЭСНF 849—28099
3—4—5 keskm. 6218—269,2—4,34

4648 LEMMIK **ЭСНFМ**

ETKVL-i Aianduskombinaadi Jõhvi aiand, Rakvere raj.
IV põlvk. Sünd. 7. VII 1958 oma karjas.
Elk. 3 a. 9 k. 553 kg, välimik 84,0 p., klass I. RTR 14. IV 1962.

1960/61. 1—3580—153,1—4,28

EMA Lehik ЭСНFМ 4120, III põlvk.
1960/61. 10—6871—258,7—3,77

ISA Kavaler, emk. pt.
II Kõu, emk. pt.
IE Kalli 10, emk. IV põlvk.
1939/40. 4407—149,8—3,40
III Simson H 4585
IIE Milla H 21725
1940/41. 5886—235,2—4,00
IEI Tõnu H 4155
IEE Palmi HS 23898, III põlvk.
1940/41. 3598—130,4—3,62

4650 ROOSI 817 **ЭСНFМ**

«Bolševiku» kolh., Pärnu raj.
III põlvk. Sünd. 17. V 1956 oma karjas.
Elk. 5 a. 10 k. 500 kg, välimik 74,5 p., klass I. RTR 9. III 1962.

1959/60. 1—2706—105,2—3,89
1960/61. 2—2953—127,6—4,32
1961/62. 3—3073—127,4—4,14

EMA Noola 189, emk. II põlvk.
1958. 7—2964—113,9—3,84

ISA Laki, emk. III põlvk.
II Linge ЭСНF 21—4746
IE Saara HS 23888, II põlvk.
1945/46. 2—2121—78,2—3,69

4652 KINDEL 476 ЭСНFM

«Bolševiku» kolh., Pärnu raj.
III põlvk. Sünd. 1952 oma karjas.
Elk. 10 a. 552 kg, välimik 80,5 p., klass I. RTR 9. III 1962.

1957. 2—3660—124,6—3,40
1958. 3—5279—184,7—3,50
1959. 4—4902—175,7—3,58
1960. 5—5329—193,0—3,62
1961. 6—4543—171,7—3,78
1962. 7—4041—142,1—3,51

EMA Murel 492, emk. II põlvk.
ISA Linge ЭСНF 21—4746
IE Aare H 24581
1953. 12—5523—204,0—3,69

4654 LASTI 335/1135 ЭСНFM

Kalinini-nim. kolh., Harju raj.
IV põlvk. Sünd. 13. I 1956 oma karjas.
Elk. 6 a. 4 k. 503 kg, välimik 75,0 p., klass I. RTR 4. V 1962.

1959/60. 1—2619—100,6—3,84
1960/61. 2—3284—132,0—4,02
1961/62. 3—2869—112,9—3,94

EMA Asta 140, emk. III põlvk.
1953/54. 1—1508—55,2—3,66
EI Poiss, emk. pt.
EE Musti 37, emk. II põlvk.
1951. 4—2387—97,9—4,10
ISA Kahur ЭСНF 193
IE Nr. 104 ЭСНF 591—27809
1949. 2—5120—192,4—3,8

4656 JUTA 244/1044 ЭСНFM

Kalinini-nim. kolh., Harju raj.
III põlvk. Sünd. 8. IV 1955 oma karjas.
Elk. 7 a. 1 k. 503 kg, välimik 78,0 p., klass I. RTR 4. V 1962.

1958/59. 1—2522—102,8—4,08
1959/60. 2—3257—114,7—3,52
1960/61. 3—3940—150,1—3,81
1961/62. 4—3713—132,4—3,57

EMA Alli 307, emk. II põlvk.
1954. 2—1805—63,9—3,54
EI Tõnu, emk. pt.
EE Triina, emk. I põlvk.
ISA Leps ЭСНF 232
IE Maisi ЭСНF 1333
1952/53. 2—6126—248,1—4,05

4658 JOON 248/1048 ЭСНFM

Kalinini-nim. kolh., Harju raj.
IV põlvk. Sünd. 8. IV 1955 oma karjas.
Elk. 7 a. 1 k. 500 kg, välimik 75,0 p., klass I. RTR 4. V 1962.

1959/60. 1—2388—88,1—3,69
1960/61. 2—3654—136,7—3,74
1962. 3—4114—142,3—3,46

EMA Tooni 536, emk. III põlvk.
1958/59. 3—2710—110,4—4,07
EI Lindi ЭСНF 192
EE Musti 37, emk. II põlvk.
1951. 4—2387—97,9—4,10
ISA Heero 905, emk. pt.
II Hannibal ЭСНF 228
IE Neeri 31 ЭСНF 517—27731
1951/52. 3684—147,4—4,0

4660 ITAS 238/1038 **ЭСНFM**

Kalinini-nim. kolh., Harju raj.
III põlvk. Sünd. 29. III 1955 oma karjas.
Elk. 7 a. 1 k. 526 kg, välimik 75,0 p., klass I. RTR 4. V 1962.

1958/59. 1—2550—97,5—3,82
1960/61. 2—3565—139,3—3,91
1961/62. 3—3212—120,2—3,74

EMA Muidu 351, emk. II põlvk.
1958. 4—2739—107,1—3,91
EI Tõnu, emk. pt.
EE Musti 233, emk. I põlvk.
1951. 3988—135,6—3,40

ISA Lell ЭСНF 492
IE Taali 110 ЭСНFM 610—25438, III põlvk.
1951/52. 5—5806—214,8—3,7

4662 TAIDI 512 **ЭСНFM**

Kalinini-nim. kolh., Harju raj.
III põlvk. Sünd. 9. VII 1951 oma karjas.
Elk. 10 a. 11 k. 500 kg, välimik 73,0 p., klass I. RTR 4. V 1962.

1955/56. 1—1878—67,4—3,59
1956/57. 2—2525—82,8—3,28
1958/59. 3—3476—129,0—3,71
1959/60. 4—3166—106,1—3,35
1960/61. 5—3232—126,3—3,91
1961/62. 6—3024—106,5—3,52

EMA Mirdi 54, emk. II põlvk.
1951/52. 6—2079—81,1—3,90
EI Nilsen, emk. pt.
EE Kanni, emk. I põlvk.

ISA Lindi ЭСНF 192
IE Piibeke H 26279
1945/46. 2—3348—120,9—3,61

4664 KALA 320/720 **ЭСНFM**

Kalinini-nim. kolh., Harju raj.
III põlvk. Sünd. 30. III 1953 oma karjas.
Elk. 9 a. 1 k. 508 kg, välimik 74,0 p., klass I. RTR 4. V 1962.

1957/58. 1—2286—80,0—3,50
1958/59. 2—2484—90,1—3,63
1959/60. 3—3012—110,6—3,67
1960/61. 4—3518—139,2—3,96
1961/62. 5—3184—117,1—3,68

EMA Marat 342, emk. II põlvk.
1953. 1—1465—54,3—3,71
EI Tõnu, emk. pt.
EE Maara, emk. I põlvk.

ISA Aadu ЭСНF 194
IE Beta H 22961
1941/42. 2—6272—240,6—3,84

4666 KIKI 295/346 **ЭСНFM**

Haiba sovh., Harju raj.
IV põlvk. Sünd. 16. III 1957 oma karjas.
Elk. 5 a. 1 k. 587 kg, välimik 78,5 p., klass I. RTR 13. IV 1962.

1960/61. 1—3089—123,3—3,99
1961/62. 2—4199—165,9—3,95

EMA Algi 100 ЭСНFM 3166, III põlvk.
1956/57. 5—4909—192,6—3,92

ISA Poiss ЭСНF 755
IE Villa 29 ЭСНF 667—27889
1949. 3—4247—170,7—4,02

4668 NII 264/407 **ƏCHFM**

Haiba sovh., Harju raj.
IV põlvk. Sünd. 12. VII 1957 oma karjas.
Elk. 4 a. 9 k. 500 kg, välimik 78,5 p., klass I. RTR 14. IV 1962.

1959/60. 1—2947—110,9—3,76
1960/61. 2—2984—116,9—3,92
1961/62. 3—3576—119,3—3,34

EMA Pilvi 82 ƏCHFM 2276, III põlvk.
1955. 4—3307—123,9—3,75

ISA Linas ƏCHF 910
IE Flecki 497 ƏCHF 2437
1953/54. 1—3800—141,1—3,71

4670 MANN 117/253 **ƏCHFM**

Haiba sovh., Harju raj.
III põlvk. Sünd. 5. V 1951 oma karjas.
Elk. 10 a. 11 k. 565 kg, välimik 75,5 p., klass I. RTR 13. IV 1962.

1953/54. 1—4683—170,0—3,63
1954/55. 2—4533—163,2—3,8
1956. 3—5248—187,8—3,58
1957. 4—4872—179,5—3,69
1958. 5—4443—161,5—3,64
1959. 6—5110—188,0—3,68
1960. 7—3427—126,9—3,70
1961. 8—4614—173,5—3,76

EMA Sirel 1, emk. II põlvk.
1951/52. 5—3331—116,9—3,51

ISA Miilor, emk. pt. II Agur H 4426
IE Juta 56 H 26769
1945/46. 3210—106—3,31

4672 TEESI 493 **ƏCHFM**

Kehra sovh., Harju raj.
IV põlvk. Sünd. 23. III 1956 oma karjas.
Elk. 6 a. 484 kg, välimik 76,0 p., klass I. RTR 10. IV 1962.

1959. 1—2804—103,9—3,71
1960. 2—3344—129,6—3,87
1961. 3—2506—90,0—3,59
1962. 4—2550—87,4—3,42

EMA Nr. 95 ƏCHFM 128—24858, III põlvk.
1953. 4832—178,9—3,7

ISA Naapol ƏCHF 303
IE Neelik ƏCHF 625—27845
1949. 1—4757—186,5—3,92

4674 NR. 264 **ƏCHFM**

Kehra sovh., Harju raj.
IV põlvk. Sünd. 1951 oma karjas.
Elk. 11 a. 539 kg, välimik 78,5 p., klass I. RTR 10. IV 1962.

1957/58. 4—5461—196,6—3,60
1958/59. 5—4514—155,7—3,45
1959/60. 6—4235—167,3—3,95
1961. 7—3856—127,8—3,31

EMA Nr. 64 HS 23938, III põlvk.
1951. 4929—172,5—3,5

ISA Kahur ƏCHF 96—4821
IE Bella H 23273
1940/41. 2—5296—209,5—3,96

4676 MERAANI 179/173 ЭСНFM

Harku-Järve aiandussovh., Harju raj.
IV põlvk. Sünd. 19. VI 1951 oma karjas.
Elk. 10 a. 10 k. 504 kg, välimik 75,5 p., klass I. RTR 18. IV 1962.

1959/60. 6—3482—133,0—3,82
1960/61. 7—4367—152,7—3,50
EMA Mirami HS 21542, III põlvk.
1945/46. 3353—125,2—3,73
1961/62. 8—4124—134,2—3,25
ISA Mati, emk. IV põlvk.
II Viigo H 4367
IE Eie ЭСНFM 38—24758, III põlvk.
1945/46. 3485—133,1—3,82

4678 VISLA 21/32 ЭСНFM

Harku-Järve aiandussovh., Harju raj.
IV põlvk. Sünd. 1948 oma karjas.
Elk. 14 a. 514 kg, välimik 77,0 p., klass I. RTR 25. IV 1962.

1951/52. 1—1658—66,3—4,00
1953. 2—2598—80,5—3,10
1957/58. 5—3559—126,7—3,56
1958/59. 6—3322—112,7—3,39
EMA Ulli, emk. III põlvk.
1959/60. 7—3305—116,9—3,54
1960/61. 8—4047—155,1—3,83
1961/62. 9—3187—110,2—3,46
ISA Artist, emk. pt.
II Landrat H 3978
IE Taali, emk. pt.

4680 EIGI 398 ЭСНFM

Harku-Järve aiandussovh., Harju raj.
III põlvk. Sünd. 23. V 1953 oma karjas.
Elk. 8 a. 11 k. 523 kg, välimik 76,5 p., klass I. RTR 18. IV 1962.

1959/60. 4—3340—127,6—3,82
1960/61. 5—3649—124,2—3,40
EMA Evi 60, emk. II põlvk.
1954. 2—1806—63,2—3,50
EI Tõnu ЭСНF 180
EE Manni 97, emk. I põlvk.
1952/53. 9—3102—99,2—3,20
1961/62. 6—3226—107,1—3,32
1962/63. 7—2736—96,8—3,54
ISA Neegus ЭСНF i98
IE Nr. 83 H 24259
1940/41. 1—3121—113,4—3,63

4682 PIRET 906/106 ЭСНFM

Järvakandi kolh., Rapla raj.
IV põlvk. Sünd. 3. IV 1956 oma karjas.
Elk. 6 a. 627 kg, välimik 77,0 p., klass I. RTR 20. IV 1962.

1959/60. 1—3289—108,6—3,30
1960/61. 2—3260—121,0—3,72
EMA Mustik 216, emk. III põlvk.
1959. 7—2713—108,8—4,0
EI Poiss, emk. pt.
EE Tuti, emk. II põlvk.
EII Pirtus H 4381
EIE Lehti, emk. IV põlvk.
1—2288—95,4—4,17
1961/62. 3—3733—119,5—3,20
ISA Lino ЭСНF 441
IE Tipu 7 H 23571
1951/52. 4191—167,3—4,0

4684 KULLAKE 390/504 **ЭСНFМ**

Järvakandi kolh., Rapla raj.
IV põlvk. Sünd. 23. IV 1954 oma karjas.
Elk. 8 a. 514 kg, välimik 78,0 p., klass I. RTR 20. IV 1962.

1956/57. 1—3062—116,6—3,81
1957/58. 2—3405—142,1—4,17
1958/59. 3—4557—187,5—4,11
1959/60. 4—4159—150,6—3,62
1960/61. 5—4054—150,6—3,71
1961/62. 6—4161—158,3—3,80
1962/63. 7—3865—155,5—4,02

EMA Murka 198, emk. III põlvk.
1953. 2—1768—61,4—3,47
EI Riks H 4642
EE Aus, emk. II põlvk.
ISA Leks ЭСНF 440
IE Tirka 48, emk. pt.
1951. 6—4795—182,2—3,8

4686 LINNU 1334/1285 **ЭСНFМ**

«Partisani» kolh., Rapla raj.
III põlvk. Sünd. 8. VI 1955 oma karjas.
Elk. 6 a. 10 k. 506 kg, välimik 79,5 p., klass I. RTR 27. IV 1962.

1959. 1—2643—96,7—3,66
1960. 2—3291—126,6—3,85
1961. 3—2558—101,9—3,98
1962. 4—2853—85,9—3,01

EMA Lehte 618, emk. II põlvk.
1955. 6—1723—67,0—3,89
EI Paul H 4605
EE Veera, emk. I põlvk.
ISA Lembu ЭСНF 455
IE Pooni 38 H 26891
1950/51. 6—5402—200,7—3,72

4688 TALVIK 1218 **ЭСНFМ**

«Partisani» kolh., Rapla raj.
III põlvk. Sünd. 28. V 1955 oma karjas.
Elk. 6 a. 11 k. 501 kg, välimik 79,0 p., klass I. RTR 27. IV 1962.

1957/58. 1—2494—83,7—3,36
1959. 2—2574—93,1—3,62
1959/60. 3—3264—128,4—3,93
1960/61. 4—3137—114,9—3,66
1961/62. 5—3287—119,6—3,64

EMA Triinu 44, emk. II põlvk.
1951. 4—3111—108,9—3,5
EI Tõll H 4007
EE Tiiu, emk. I põlvk.
ISA Negesti ЭСНF 457
IE Rumba ЭСНF 857—28107
1953. 4—5837—245,0—4,2

4690 KUNDE 536 **ЭСНFМ**

«Partisani» kolh., Rapla raj.
III põlvk. Sünd. 23. III 1951 oma karjas.
Elk. 11 a. 1 k. 540 kg, välimik 74,0 p., klass I. RTR 27. IV 1962.

1956/57. 2—1973—68,0—3,4
1957/58. 3—2847—100,0—3,5
1958. 4—2949—114,9—3,9
1959/60. 5—3836—139,8—3,64
1960. 6—3741—133,0—3,56
1961. 7—3600—135,0—3,75
1962. 8—4313—150,0—3,48

EMA Kalli 448, emk. II põlvk.
1959. 5—3700—147,7—3,99
EI Alert H 4247
EE Mirdi, emk. I põlvk.
ISA Peedu ЭСНF 109—4834
IE Kanni H 21277
1939/40. 3709—133,7—3,6

4692 MAISI 1232 **ЭСНFM**

«Partisani» kolh., Rapla raj.
IV põlvk. Sünd. 20. III 1955 oma karjas.
Elk. 8 a. 1 k. 502 kg, välimik 78,5 p., klass I. RTR 27. IV 1962.

1958/59. 1—2802—98,9—3,53
1959/60. 2—2835—110,4—3,89
1960/61. 3—3247—130,0—4,01
1961/62. 4—2517—105,0—4,17
1962/63. 5—2450—94,6—3,94

EMA Miia 365, emk. III põlvk. 1957. 3—1896—72,7—3,8
EI Penti H 4607
EE Mustik, emk. II põlvk.
ISA Luks ЭСНF 456
IE Rita 73 ЭСНFM 364—25098, IV põlvk. 1953/54. 4331—164,6—3,8

4694 TULLI 564 **ЭСНFM**

«Estonia» kolh., Paide raj.
III põlvk. Sünd. 2. II 1954 oma karjas.
Elk. 8 a. 2 k. 500 kg, välimik 73,5 p., klass eliit. RTR 25. IV 1962.

1957/58. 1—3457—129,1—3,73
1958/59. 2—4226—172,4—4,08
1959/60. 3—4770—195,9—4,11
1960/61. 4—4319—159,9—3,70

EMA Tähik 228 ЭСНFM 1470, II põlvk. 1954. 2—3726—152,8—4,10
ISA Peet 92, emk. pt.
II Priit H 4563
IE Lemmi H 26739 1946/47. 3623—145,1—4,00

4696 TIBU 1307 **ЭСНFM**

Alavere sovh., Harju raj.
III põlvk. Sünd. 13. IV 1955 Harju raj.
Elk. 7 a. 528 kg, välimik 77,5 p., klass I. RTR 11. IV 1962.

1959/60. 3—3652—163,3—4,47
1960/61. 4—3433—128,6—3,76

EMA Ella 137, emk. II põlvk.
ISA Nantes ЭСНF 660
IE Lusti ЭСНF 1789 1955. 4—5065—209,2—4,13

4698 REEDA 361 **ЭСНFM**

«Edu» kolh., Harju raj.
IV põlvk. Sünd. 1953 oma karjas.
Elk. 9 a. 572 kg, välimik 80,0 p., klass I. RTR 12. IV 1962.

1955/56. 1—2642—90,2—3,41
1957. 2—4210—144,0—3,42
1958. 3—4318—149,6—3,46
1959. 4—4522—149,6—3,31
1960. 5—4572—171,6—3,75
1961/62. 6—4162—140,5—3,38

EMA Reedik 380, emk. III põlvk. 1954. 7—4816—167,3—3,47
EI Pruunu H 4583
EE Miia 379, emk. II põlvk. 14—3141—107,3—3,42
EEI Sigri H 3283
ISA Sulev, emk. pt.
II Kahur ЭСНF 96—4821
IE Nr. 109, emk. IV põlvk. 1945/46. 2879—120,9—4,2
IEI Vaabu H 4238
IEE Nr. 64 HS 23938, III põlvk. 1952. 8—4345—156,4—3,6

4700 SÄDE 511 ЭСНFM

«Edu» kolh., Harju raj.
IV põlvk. Sünd. 1952 oma karjas.
Elk. 10 a. 472 kg, välimik 80,0 p., klass I. RTR 12. IV 1962.

1955/56. 1—1467—58,4—3,98
1957/58. 2—3202—123,3—3,85
1958/59. 3—3771—140,3—3,72
1959/60. 4—3507—138,8—3,96
1960/61. 5—3952—156,4—3,96
1961/62. 6—3318—119,2—3,59

EMA Mirta, emk. III põlvk.
EI Priidu H 4691
EE Topsi 439, emk. II põlvk.
ISA Togu, emk. pt.
II Algus H 4687
IE Lillu, emk. pt.
1949. 4456—177,6—3,98
IEI Lembit H 3792
IEE Nelli 62 H 26267
1951. 4006—148,2—3,7

4702 ENNE 737/337 ЭСНFM

«Edu» kolh., Harju raj.
III põlvk. Sünd. 29. III 1957 oma karjas.
Elk. 5 a. 610 kg, välimik 77,5 p., klass I. RTR 12. IV 1962.

1960/61. 1—3124—126,4—4,05
1961/62. 2—3813—139,7—3,66

EMA Ede 290, emk. II põlvk.
1960/61. 5—3401—127,2—3,74
EI Sulev, emk. pt.
EE Meeta, emk. I põlvk.
1952/53. 7—3192—95,7—3,00
ISA Taavet 939, emk. pt.
II Leho ЭСНF 349
IE Toola 483 ЭСНF 2683
1957. 5—3300—124,5—3,77

4704 MIRGA 678 ЭСНFM

«Edu» kolh., Harju raj.
III põlvk. Sünd. 1956 oma karjas.
Elk. 6 a. 540 kg, välimik 76,5 p., klass I. RTR 12. IV 1962.

1959/60. 1—3433—136,5—3,98
1960. 2—3570—153,5—4,30
1961. 3—4615—170,2—3,79

EMA Mirti 140, emk. II põlvk.
1959/60. 6—3072—123,2—4,01
EI Priidu, emk. pt.
EE Eva, emk.
ISA Leet, emk. pt.
II Lembit H 4713
IE Maimik, emk. pt.
1951/52. 3868—150,0—3,9
III Lindberg H 2363
IIE Naaskel H 23149
1939/40. 1—4703—191,9—4,08
IEI Lembit ЭСНF 4713
IEE Maida ЭСНFM 120—24850, III põlvk.
1950/51. 6173—271,6—4,4

4706 RISTIK 90 **ƏCHFM**

«Edu» kolh., Harju raj.
III põlvk. Sünd. 1951 oma karjas.
Elk. 11 a. 594 kg, välimik 79,5 p., klass I. RTR 12. IV 1962.

1955/56. 1—1438—55,2—3,84
1956/57. 2—2013—75,8—3,77
1957/58. 3—2351—87,5—3,72
1958/59. 4—2952—110,0—3,73
1959/60. 5—3432—136,4—3,97
1960/61. 6—3429—127,2—3,71

EMA Tähik 381, emk. II põlvk.
1953. 8—3303—114,9—3,48

ISA Togu, emk. pt.
II Algus H 4687
IE Lillu, emk. pt.
1949. 4456—117,6—3,98
IEI Lembit H 3792
IEE Nelli 62 H 26267
1951. 4006—148,2—3,7

4708 NÕEL 807. **ƏCHFM**

«Punalipu» kolh., Rapla raj.
IV põlvk. Sünd. 2. V 1955 oma karjas.
Elk. 7 a. 502 kg, välimik 82,0 p., klass I. RTR 8. V 1962.

1958/59. 1—1944—74,8—3,85
1959/60. 2—2874—95,8—3,33
1960/61. 3—3401—126,5—3,72
1961/62. 4—2701—92,2—3,41
1962. 5—2918—105,3—3,61

EMA Pire 296, emk. III põlvk.
1961. 6—3356—122,8—3,66
EI Priidu, emk. pt.
EE Mai 25, emk. II põlvk.
EII Tõnu H 4468
EIE Eesik, emk. pt.

ISA Null ƏCHF 366
IE Aula ƏCHF 1791
1952. 1—3516—145,9—4,15

4710 NUPU 820 **ƏCHFM**

«Punalipu» kolh., Rapla raj.
III põlvk. Sünd. 12. V 1955 oma karjas.
Elk. 7 a. 528 kg, välimik 79,5 p., klass I. RTR 8. V 1962.

1958/59. 1—2421—102,8—4,25
1959/60. 2—3550—126,6—3,57
1960/61. 3—3668—136,1—3,71
1961/62. 4—4155—137,1—3,30

EMA Rita 238, emk. II põlvk.
1960/61. 8—3978—144,5—3,63

ISA Null ƏCHF 366
IE Aula ƏCHF 1791
1952. 1—3516—145,9—4,15

4712 KELMIK 990 **ƏCHFM**

«Punalipu» kolh., Rapla raj.
IV põlvk. Sünd. 3. VI 1956 oma karjas.
Elk. 5 a. 11 k. 533 kg, välimik 79,5 p., klass I. RTR 8. V 1962.

1959/60. 1—3455—129,0—3,73
1961. 2—3417—118,9—3,48
1962. 3—3107—105,2—3,38

EMA Kaia 309, emk. III põlvk.
1959. 4—3341—128,4—3,84
EI Lussa, emk. pt.
EE Kritu, emk. II põlvk.

ISA Pärdik ƏCHF 363
IE Amanda 428 ƏCHF 1727
1952. 1—5237—194,9—3,72

4714 TÄKI 864 **ЭСНFM**

«Estonia» kolh., Paide raj.
III põlvk. Sünd. 14. X 1958 oma karjas.
Elk. 3 a. 6 k. 436 kg, välimik 70,5 p., klass I. RTR 25. IV 1962.

1961/62. 1—3408—133,4—3,91

EMA Tähik 288 ЭСНFM 1470, II põlvk.
1954. 2—3726—152,8—4,10

ISA Lant ЭСНF 705
IE Luite ЭСНF 2881
1955. 1—4102—158,7—3,87

4716 LIBLIK 926 **ЭСНFM**

«Estonia» kolh., Paide raj.
IV põlvk. Sünd. 9. II 1959 oma karjas.
Elk. 3 a. 2 k. 608 kg, välimik 76,5 p., klass I. RTR 25. IV 1962.

1961. 1—3374—140,1—4,15

EMA Libet 682 ЭСНFM 3854, III põlvk.
1961. 5—4576—186,2—4,07

ISA Lant ЭСНF 705
IE Luite ЭСНF 2881
1955. 1—4102—158,7—3,87

4718 MIRTI 155 **ЭСНFM**

«Ühistöö» kolh., Rapla raj.
IV põlvk. Sünd. 9. IV 1950 oma karjas.
Elk. 12 a. 1 k. 510 kg, välimik 77,0 p., klass I. RTR 10. V 1962.

1957/58. 4—2555—98,4—3,85
1958/59. 5—3155—119,9—3,80
1959/60. 6—3027—111,6—3,69
1960/61. 7—3721—139,6—3,75
1961/62. 8—3347—120,0—3,59

EMA Kirjak 184, emk. III põlvk.
1951. 6—2353—81,9—3,5
EI Uku H 4131
EE Krõõt, emk. II põlvk.

ISA Tõnu H 4664
IE Ilona H 19476
1939/40. 3—2959—107,5—3,63

4720 LINNI 863 **ЭСНFM**

«Ühistöö» kolh., Rapla raj.
III põlvk. Sünd. 1955 oma karjas.
Elk. 7 a. 572 kg, välimik 79,5 p., klass I. RTR 10. V 1962.

1958/59. 1—2369—88,9—3,75
1960/61. 2—3609—141,1—3,91
1961/62. 3—3555—130,7—3,68

EMA Õie 170, emk. II põlvk.
EI Tõnu H 4602
EE Kirju, emk. I põlvk.

ISA Jussa 13, emk. pt.
II Neger ЭСНF 196
IE Kaunike 13 H 26249
1952/53. 7102—284,1—4,0

4722 NIINA 409/490 ЭСНFМ

«Ühistöö» kolh., Rapla raj.
III põlvk. Sünd. 8. IV 1952 oma karjas.
Elk. 10 a. 1 k. 620 kg, välimik 80,5 p., klass I. RTR 10. V 1962.

1957/58. 2—2371—83,2—3,5
1958/59. 3—2750—98,1—3,57
1959/60. 4—3208—112,9—3,52
1960/61. 5—3468—130,8—3,77
1961/62. 6—3480—103,7—2,98

EMA Totu 2, emk. II põlvk.
1951. 4—2485—85,0—3,4
EI Peedu H 4603
EE Kirju, emk. I põlvk.
ISA Atleet 24, emk. pt.
II Atleet II H 4455
IE Amanda II H 22215
1939/40. 2—3373—125,5—3,72

4724 KENNE 83 ЭСНFМ

«Ühistöö» kolh., Rapla raj.
III põlvk. Sünd. 1951 oma karjas.
Elk. 11 a. 513 kg, välimik 79,5 p., klass I. RTR 10. V 1962.

1957/58. 4—3564—129,6—3,6
1959/60. 5—3993—144,1—3,60
1960/61. 6—3335—131,7—3,95
1961/62. 7—3804—136,1—3,58

EMA Kelli, emk. II põlvk.
ISA Atleet 24, emk. pt
II Atleet II H 4455
IE Amanda II H 22215
1939/40. 2—3373—125,5—3,72

4726 LALLIK 145 ЭСНFМ

Saku näidissovh., Harju raj.
IV põlvk. Sünd. 8. IV 1958 oma karjas.
Elk. 4 a. 1 k. 595 kg, välimik 74,0 p., klass I. RTR 11. V 1962.

1960/61. 1—3705—143,5—3,87
1961/62. 2—4012—145,1—3,61

EMA Liblik, emk. III põlvk.
1959/60. 11—4366—153,0—3,50
EI Tõll H 4249
EE Leedi HS 24194, II põlvk.
1945/46. 2572—95,0—3,69
ISA Õllu 59, emk. pt.
II Leiund ЭСНF 174—4904
IE Õisik 9 ЭСНF 2387
1953. 3942—156,5—3,97

4728 HILP 775/375 ЭСНFМ

Kalinini-nim. kolh., Harju raj.
III põlvk. Sünd. 4. V 1953 oma karjas.
Elk. 10 a. 500 kg, välimik 77,0 p., klass I. RTR 26. IV 1962.

1957/58. 1—2186—76,5—3,50
1958/59. 2—2248—86,2—3,83
1959/60. 3—2562—97,8—3,82
1960/61. 4—3011—110,9—3,68
1961/62. 5—3521—132,2—3,75

EMA Ellik 322, emk. II põlvk.
1958/59. 5—2397—94,5—3,94
EI Tõnu, emk. pt.
EE Siira 211, emk. I põlvk.
1950. 4—2447—88,1—3,60
EII Taita, emk. pt.
EIE Naadi, emk. IV põlvk.
ISA Aadu ЭСНF 194
IE Beta H 22961
1941/42. 2—6272—240,6—3,84

4730 NELLA 1512/312 **ЭСНFM**

Kalinini-nim. kolh., Harju raj.
III põlvk. Sünd. 11. IV 1958 oma karjas.
Elk. 5 a. 514 kg, välimik 75,0 p., klass I. RTR 26. IV 1962.

1961/62. 1—3485—129,6—3,72

EMA Pille 303 ЭСНFM 1464, II põlvk.
1953/54. 3—3470—128,4—3,70

ISA Lell ЭСНF 492
IE Taali 110 ЭСНFM 610—25438, IV põlvk.
1951/52. 5—5806—214,8—3,70

4732 TODI 1112/1121 **ЭСНFM**

«Vabaduse» kolh., Rapla raj.
IV põlvk. Sünd. 1954 oma karjas.
Elk. 8 a. 606 kg, välimik 77,5 p., klass I. RTR 31. V 1962.

1958. 1—1901—70,0—3,68
1959. 2—3255—130,4—4,01
1960/61. 3—3676—131,4—3,57

EMA Damara, emk. III põlvk.
1957. 5—1948—70,1—3,6
EI Poiss, emk. IV põlvk.
EE Tauni, emk. III põlvk.

ISA Horn ЭСНF 625
IE Aura ЭСНF 621—27839
1952. 4—6578—266,6—4,05

4734 PAELA 912 **ЭСНFM**

«Kaardiväelase» kolh., Paide raj.
III põlvk. Sünd. 1. V 1952 oma karjas.
Elk. 10 a. 634 kg, välimik 78,0 p., klass I. RTR 21. V 1962.

1956. 1—2942—100,8—3,43
1957. 2—5000—178,1—3,56
1958/59. 3—5057—174,6—3,45
1960. 4—4867—183,0—3,76

EMA Peti 77, emk. II põlvk.
1951/52. 7—3225—113,2—3,51
EI Naatan H 3627
EE Musti, emk. I põlvk.

ISA Pari, emk. pt.
II Pärgel H 4202
IE Amanda H 25833
1944/45. 2156—84,4—3,86

4736 HELDE 2601/205 **ЭСНFM**

«Kaardiväelase» kolh., Paide raj.
IV põlvk. Sünd. 16. III 1958 oma karjas.
Elk. 4 a. 2 k. 567 kg, välimik 81,0 p., klass I. RTR 21. V 1962.

1960/61. 1—3536—141,8—4,01

EMA Eina 1444 ЭСНFM 2786, III põlvk.
1959. 3—5365—201,6—3,76

ISA Nabras ЭСНF 389
IE Noorus ЭСНF 1711
3—4—5—6—7 keskm. 6221—268,8—4,32

4738 UUDI 2624/184 **ƏCHFM**

«Kaardiväelase» kolh., Paide raj.
IV põlvk. Sünd. 14. IV 1958 oma karjas.
Elk. 4 a. 1 k. 509 kg, välimik 78,0 p., klass I. RTR 21. V 1962.

1961. 1—3310—125,0—3,78

EMA Ummi 471 ƏCHFM 2764, III põlvk.
1959. 6—5333—201,4—3,78
ISA Linas ƏCHF 837
IE Hexe 572 ƏCHF 3031
1955/56. 1—3876—147,5—3,80

4740 TIPSI 2639 **ƏCHFM**

«Kaardiväelase» kolh., Paide raj.
IV põlvk. Sünd. 20. V 1958 oma karjas.
Elk. 4 a. 471 kg, välimik 74,5 p., klass I. RTR 21. V 1962.

1960/61. 1—3407—142,5—4,18

EMA Tiiu, emk. III põlvk.
EI Prints ƏCHF 327
EE Kirju 31, emk. II põlvk.
1950/51. 3—2547—97,3—3,82
EEI Naatan H 3627
ISA Linas ƏCHF 837
IE Hexe 572 ƏCHF 3031
1955/56. 1—3876—147,5—3,80

4742 PAIMI 2643/159 **ƏCHFM**

«Kaardiväelase» kolh., Paide raj.
IV põlvk. Sünd. 26. V 1958 oma karjas.
Elk. 4 a. 525 kg, välimik 80,0 p., klass I. RTR 12. V 1962.

1960/61. 1—3471—130,6—3,76
1961/62. 2—4027—152,0—3,77

EMA Palli 2180, emk. III põlvk.
1959. 2—4189—143,4—3,42
EI Pärgel ƏCHF 390
EE Päits 230 ƏCHF 1514
1953. 3—4270—158,0—3,70
ISA Linas ƏCHF 837
IE Hexe 572 ƏCHF 3031
1955/56. 1—3876—147,5—3,80

4744 TRILLU 2684/245 **ƏCHFM**

«Kaardiväelase» kolh., Paide raj.
IV põlvk. Sünd. 23. I 1959 oma karjas.
Elk. 3 a. 4 k. 502 kg, välimik 80,0 p., klass I. RTR 21. V 1962.

1961. 1—2886—109,1—3,78

EMA Triinu 2368, emk. III põlvk.
1958. 7—5865—210,2—3,58
EI Poiss H 4648
EE Tähik 141, emk. II põlvk.
1951. 4—3383—120,4—3,56
EEI Alek, emk. pt.
EEE Lehik, emk. I põlvk.
ISA Nabras ƏCHF 389
IE Noorus ƏCHF 1711
3—4—5—6—7 keskm.
6221—268,8—4,32

4746 VIISI 256 **ЭСНFМ**

«Kaardiväelase» kolh., Paide raj.
IV põlvk. Sünd. 12. II 1959 oma karjas.
Elk. 3 a. 3 k. 404 kg, välimik 72,5 p., klass I. RTR 21. V 1962.

1961. 1—2701—108,9—4,03

EMA Virve 279, emk. III põlvk.
1959. 8—5741—257,2—4,48
EI Naatan, emk. pt.
EE Loti, emk. II põlvk.

ISA Nabras ЭСНF 389
IE Noorus ЭСНF 1711
3—4—5—6—7 keskm.
6221—268,8—4,32

4748 MEELI 45 **ЭСНFМ**

Alliku sovh., Paide raj.
III põlvk. Sünd. 6. IV 1955 oma karjas.
Elk. 7 a. 626 kg, välimik 82,5 p., klass I. RTR 23. IV 1962.

1958/59. 2—2893—113,9—3,94
1959/60. 3—3688—154,2—4,18
1961/62. 4—4346—173,7—4,00

EMA Maki, emk. II põlvk.
1957. 2—2605—105,7—4,06

ISA Kaim I ЭСНF 602
IE Amanda ЭСНF 721—27955
1949/48. 2—4691—178—3,78

4750 TANGORITA 293 **ЭСНFМ**

Alliku sovh., Paide raj.
III põlvk. Sünd. 28. III 1957 oma karjas.
Elk. 5 a. 483 kg, välimik 70,0 p., klass I. RTR 23. IV 1962.

1959/60. 1—3298—131,9—4,00
1960/61. 2—3226—123,4—3,83
1961/62. 3—3454—121,4—3,51

EMA Tunna 52, emk. II põlvk.
1954. 5—3918—138,2—3,53

ISA Kaim II ЭСНF 601
IE Eta ЭСНF 2567
1957. 4—4775—190,7—3,99

4752 NOORIK 411 **ЭСНFМ**

Alliku sovh., Paide raj.
III põlvk. Sünd. 9. II 1958 oma karjas.
Elk. 4 a. 2 k. 702 kg, välimik 75,5 p., klass I. RTR 23. IV 1962.

1960/61. 1—3058—113,8—3,72
1961. 2—2979—104,4—3,51

EMA Nelli 26, emk. II põlvk.
1959. 5—3040—116,3—3,83
EI Toru, emk. pt.
EE Naadi, emk. I põlvk.
EII Pikker H 4450
EIE Kaunik 18, emk. IV põlvk.
3121—122,0—3,91

ISA Lord ЭСНF 680
IE Lallike 142 ЭСНF 1817
1952. 7—6409—255,2—3,98

4754 TRALLA 605 **ЭСНFМ**

Alliku sovh., Paide raj.
III põlvk. Sünd. 14. III 1954 oma karjas.
Elk. 8 a. 1 k. 700 kg, välimik 77,5 p., klass I. RTR 23. IV 1962.

1958/59. 2—3483—134,6—3,86
1959/60. 3—4373—183,0—4,18
1960/61. 4—5668—214,4—3,78

EMA Maide 188, emk. II põlvk.
1959. 7—5271—186,7—3,54
EI Poiss, emk. pt.
EE Muts, emk. I põlvk.
EII Nr. 222, emk. pt.
EIE Sella HS 21354, IV põlvk.
1938/39. 3377—130,0—3,85
ISA Kaim I ЭСНF 602
IE Amanda ЭСНF 721—27955
1948/49. 2—4691—178—3,78

4756 TIIMA 338 **ЭСНFМ**

Alliku sovh., Paide raj.
III põlvk. Sünd. 14. V 1957 oma karjas.
Elk. 4 a. 11 k. 544 kg, välimik 75,5 p., klass I. RTR 23. IV 1962.

1960. 1—3878—157,8—4,07
1961. 2—4184—162,0—3,87
1962. 3—3917—144,7—3,69

EMA Tolli 647, emk. II põlvk.
1959. 3—2694—110,2—4,09
EI Tiitus, emk. III põlvk.
EE Alge 206, emk. II põlvk.
1954. 2041—60,2—2,95
EII Tõnu, emk. pt.
EIE Loti, emk. II põlvk.
2—3500—133,0—3,80
ISA Lord ЭСНF 680
IE Lallike 142 ЭСНF 1817
1952. 7—6409—255,2—3,98

4758 TIRKU 144 **ЭСНFМ**

Alliku sovh., Paide raj.
IV põlvk. Sünd. 17. XII 1956 oma karjas.
Elk. 5 a. 4 k. 508 kg, välimik 75,5 p., klass I. RTR 23. IV 1962.

1960. 1—3716—170,0—4,57
1961/62. 2—3520—138,5—3,93

EMA Tipi 352, emk. III põlvk.
1960. 5—5654—197,2—3,49
EI Poiss, emk. pt.
EE Milla 345, emk. II põlvk.
EII Nr. 222, emk. pt.
EIE Sella HS 21354, IV põlvk.
1938/39. 3377—130,0—3,85
ISA Lord ЭСНF 680
IE Lallike 142 ЭСНF 1817
1952. 7—6409—255,2—3,98

4760 JUSSA 77 ƏCHFM

Alliku sovh., Paide raj.
III põlvk. Sünd. 10. IV 1955 oma karjas.
Elk. 7 a. 486 kg, välimik 70,0 p., klass I. RTR 23. IV 1962.

1958. 1—3046—123,2—4,04
1959. 2—3091—129,7—4,20
1960. 3—4065—166,5—4,10
1961. 4—4274—150,6—3,52

EMA Kaari 237, emk. II põlvk.
1960. 5—3757—139,9—3,72
EI Toru, emk. pt.
EE Kirju 55, emk. I põlvk.
1955. 2489—92,2—3,70
EII Pikker H 4450
EIE Kaunik 18, emk. IV põlvk.
3121—122,0—3,91
ISA Punu, emk. pt.
II Poiss, emk. pt.
IE Sella HS 21354, IV põlvk.
1938/39. 3377—130,0—3,85
III Nr. 222, emk. pt.
IIE Sella HS 21354, IV põlvk.
1938/39. 3377—130,0—3,85

4762 JOLLIKE 459 ƏCHFM

Alliku sovh., Paide raj.
IV põlvk. Sünd. 25. IV 1958 oma karjas.
Elk. 4 a. 610 kg, välimik 75,0 p., klass I. RTR 23. IV 1962.

1960/61. 1—3260—147,9—4,54
1961/62. 2—3140—130,6—4,16

EMA Jussa 77 ƏCHFM 4760,
III põlvk.
1960. 3—4065—166,5—4,10
ISA Lord ƏCHF 680
IE Lallike 142 ƏCHF 1817
1952. 7—6409—255,2—3,98

4764 NÄÄLIKE 369 ƏCHFM

Alliku sovh., Paide raj.
III põlvk. Sünd. 21. VII 1957 oma karjas.
Elk. 4 a. 9 k. 509 kg, välimik 74,0 p., klass I. RTR 23. IV 1962.

1960. 1—3196—126,0—3,94
1961. 2—3004—117,9—3,92
1961/62. 3—3561—126,6—3,55

EMA Neidu 268, emk. II põlvk.
1957. 3—2754—91,9—3,34
EI Poiss, emk. pt.
EE Mirti, emk. I põlvk.
EII Nr. 222, emk. pt.
EIE Sella HS 21354, IV põlvk.
1938/39. 3377—130,0—3,85
ISA Kaim II ƏCHF 601
IE Eta ƏCHF 2567
1957. 4—4775—190,7—3,99

4766 REESI 599 **ЭСНFМ**

Alliku sovh., Paide raj.
III põlvk. Sünd. 19. II 1954 oma karjas.
Elk. 7 a. 2 k. 505 kg, välimik 74,0 p., klass I. RTR 23. IV 1962.

1957/58. 1—2792—112,3—4,02
1958/59. 2—2964—115,4—3,89
1959/60. 3—3598—156,8—4,36
1960/61. 4—4087—153,7—3,76
1961/62. 5—4195—151,8—3,62
1962. 6—3575—124,3—3,48

EMA Ilo 164, emk. II põlvk.
1959. 8—3930—167,6—4,26
EE Lulla 141, emk. I põlvk.
1955. 3104—116,2—3,74
ISA Toru, emk. pt.
II Pikker H 4450
IE Kaunik 18, emk. IV põlvk.
3121—122,0—3,91
IEI Peer H 3956
IEE Nelli, emk. III põlvk.

4768 ULMA 555 **ЭСНFМ**

Kuimetsa kolh., Rapla raj.
III põlvk. Sünd. 1953 oma karjas.
Elk. 9 a. 540 kg, välimik 76,0 p., klass I. RTR 11. VII 1962.

1959/60. 2—2649—99,1—3,74
1960/61. 3—3569—143,4—4,02
1961/62. 4—3196—110,2—3,45

EMA Veena 208, emk. II põlvk.
1954. 2—3840—134,4—3,5
EI Peeter, emk. pt.
EE Veera 52, emk. I põlvk.
6—3354—104,0—3,1
ISA Luks ЭСНF 280
IE Milka II 120 H 26445
1950/51. 5952—220,2—3,7

4770 KULLES 1077 **ЭСНFМ**

«Tuleviku» kolh., Harju raj.
IV põlvk. Sünd. 23. III 1954 oma karjas.
Elk. 8 a. 2 k. 500 kg, välimik 77,0 p., klass I. RTR 23. V 1962.

1957/58. 1—4355—143,6—3,30
1958/59. 2—2836—99,8—3,51
1959/60. 3—3490—134,5—3,85
1961. 4—2639—90,9—3,44
1962. 5—3617—130,0—3,59

EMA Nati 937, emk. III põlvk.
ISA Jüri 261, emk. IV põlvk.
II Leks ЭСНF 133—4858
IE Tähik HS 23412, III põlvk.
1946/47. 3757—122,9—3,27

4772 TEESIK 254/70 ЭСНFM

«Tuleviku» kolh., Harju raj.
III põlvk. Sünd. 10. VI 1949 oma karjas.
Elk. 12 a. 11 k. 595 kg, välimik 74,0 p., klass I. RTR 23. V 1962.

1957/58. 5—3696—136,8—3,70
1958/59. 6—3329—121,5—3,65
1959/60. 7—3453—123,1—3,57
1960/61. 8—3380—124,4—3,68
1961/62. 9—2421—92,3—3,81
1962/63. 10—2846—99,1—3,48

EMA Immi, emk. II põlvk.
ISA Ruudi ЭСНF 113—4838
IE Sorror H 18210
1939/40. 1—4726—181,6—3,85

4774 KAIU 1113 ЭСНFM

«Tuleviku» kolh., Harju raj.
IV põlvk. Sünd. 6. IV 1954 oma karjas.
Elk. 8 a. 510 kg, välimik 77,5 p., klass I. RTR 23. V 1962.

1957/58. 1—2344—79,9—3,41
1959/60. 2—2566—93,8—3,67
1960/61. 3—3426—131,7—3,85
1961/62. 4—2495—96,2—3,86

EMA Puju 42, emk. pt.
1957/58. 4—3016—113,9—3,78
EI Lembo ЭСНF 154—4884
EE Lehik, emk. pt.
ISA Tõnu 146, emk. III põlvk.
II Loid H 4618
IE Lehti HS 22552, II põlvk.
1940/41. 4222—158,9—3,79

4776 KELLI 853/863 ЭСНFM

«Tuleviku» kolh., Harju raj.
III põlvk. Sünd. 6. I 1953 oma karjas.
Elk. 9 a. 502 kg, välimik 78,0 p., klass I. RTR 23. V 1962.

1956/57. 1—2457—92,5—3,76
1957/58. 2—2530—101,5—4,01
1958/59. 3—3761—128,5—3,42
1960/61. 4—3718—146,0—3,93
1961/62. 5—3007—115,5—3,84
1962/63. 6—2896—107,7—3,72

EMA Kirjak 107, emk. III põlvk.
1951/52. 4—2032—81,3—4,00
ISA Tõnu 146, emk. III põlvk.
II Loid H 4618
IE Lehti HS 22552, II põlvk.
1940/41. 4222—158,9—3,79

4778 PIIGA 754 ЭСНFM

«Tuleviku» kolh., Harju raj.
III põlvk. Sünd. 1. V 1952 oma karjas.
Elk. 10 a. 521 kg, välimik 75,5 p., klass I. RTR 23. V 1962.

1957/58. 3—3040—131,0—4,31
1958/59. 4—2723—107,9—3,96
1959/60. 5—2584—98,5—3,81
1960/61. 6—3494—144,6—4,14
1962. 7—3233—128,7—3,98

EMA Tooni 103, emk. II põlvk.
1951/52. 8—1486—52,0—3,50
EI Mäidu H 2997
ISA Rein ЭСНF 36—4761
IE Ulvi ЭСНF 261—27475
1945/46. 1—2685—104,8—3,90

4780 MUREL 1245/1247 ЭСНFM

«Tuleviku» kolh., Harju raj.
IV põlvk. Sünd. 23. II 1955 oma karjas.
Elk. 7 a. 3 k. 539 kg, välimik 79,5 p., klass I. RTR 23. V 1962.

1958/59. 1—2112—77,0—3,65
1960/61. 2—3166—126,2—3,99
1961/62. 3—2412—89,9—3,73
1962/63. 4—2027—87,5—4,32

EMA Keelu 324, emk. III põlvk.
1958/59. 5—4457—169,9—3,81
EI Rein ЭСНF 36—4761
ISA Sultan 522, emk. pt.
II Moorits ЭСНF 107—4832
IE Siiri 23, emk. IV põlvk.
1951/52. 2—1847—62,8—3,40
IEI Ruudi ЭСНF 113—4838

4782 MUURI 1424 ЭСНFM

«Tuleviku» kolh., Harju raj.
III põlvk. Sünd. 16. VII 1955 oma karjas.
Elk. 6 a. 10 k. 509 kg, välimik 79,0 p., klass I. RTR 16. VII 1955.

1958/59. 1—3490—130,9—3,75
1960/61. 2—3433—122,1—3,56
1961/62. 3—3019—116,8—3,87

EMA Mooni 311, emk. II põlvk.
1957. 6—2595—89,3—3,44
EI Tõnu 146, emk. III põlvk.
EII Loid H 4618
EIE Lehti HS 22552, II põlvk.
1940/41. 4222—158,9—3,79
ISA Rooli ЭСНF 452
IE Ristik ЭСНF 1433
1949. 1—3128—122,0—3,9

4784 OLVIK 479 ЭСНFM

«Tuleviku» kolh., Harju raj.
III põlvk. Sünd. 12. IV 1951 oma karjas.
Elk. 11 a. 574 kg, välimik 78,0 p., klass I. RTR 23. V 1962.

1957/58. 3—4068—154,3—3,78
1958/59. 4—4057—135,1—3,33
1959/60. 5—2900—101,4—3,50
1960/61. 6—3979—140,8—3,54
1961/62. 7—3408—113,5—3,33

EMA Malle 75, emk. II põlvk.
1951/52. 8—1993—67,8—3,40
ISA Rein ЭСНF 36—3761
IE Ulvi ЭСНF 261—27475
1945/46. 1—2685—104,9—3,90

4786 VIRGI 884 ЭСНFM

«Tuleviku» kolh., Harju raj.
III põlvk. Sünd. 22. V 1953 oma karjas.
Elk. 9 a. 526 kg, välimik 78,0 p., klass I. RTR 23. V 1962.

1957. 1—3003—115,3—3,84
1958. 2—2822—116,1—4,11
1959. 3—3405—136,1—4,00
1960. 4—3157—116,9—3,70
1961. 5—3197—118,9—3,72
1962/63. 6—2512—98,9—3,94

EMA Milla 945, emk. II põlvk.
1957/58. 7—3018—118,3—3,92
ISA Leidur ЭСНF 186
IE Nr. 61 H 22381
1943/44. 3676—132,1—3,82

4788 SEMMI 824 **ЭСНFМ**

«Tuleviku» kolh., Harju raj.
III põlvk. Sünd. 23. X 1952 oma karjas.
Elk. 9 a. 6 k. 533 kg, välimik 74,5 p., klass I. RTR 23. V 1962.

1957/58. 2—2396—105,0—4,38
1958/59. 3—2903—114,2—3,93
1959/60. 4—3595—141,3—3,93
1961. 5—3045—117,3—3,85
1962/63. 6—2438—99,5—4,08

EMA Muta 630, emk. II põlvk.
ISA Pärt 318, emk. pt.
II Moorits ЭСНF 107—4832
IE Palmik ЭСНF 503—27717
1948/49. 4043—140,4—3,47

4790 NAALI 30 **ЭСНFМ**

«Tuleviku» kolh., Harju raj.
IV põlvk. Sünd. 7. IV 1956 oma karjas.
Elk. 6 a. 1 k. 599 kg, välimik 78,5 p., klass I. RTR 22. V 1962.

1959/60. 1—2219—92,1—4,15
1960/61. 2—3221—124,6—3,87
1962/63. 3—3263—120,1—3,68

EMA Õunik 464, emk. III põlvk.
1958/59. 4—2826—102,6—3,63
EI Tõnu 146, emk. III põlvk.
EE Maie 90, emk. II põlvk.
1951/52. 12—1933—69,6—3,60
EII Loid H 4618
EIE Lehti HS 22552, II põlvk.
1940/41. 4222—158,9—3,79
ISA Lippur 384, emk. pt.
II Lindur H 4705
IE Silvi, emk. pt.
1951/52. 4—3847—138,5—3,60
IEI Poiss H 4463
IEE Nolli H 23769
1943/44. 3—3660—138,4—3,78

4792 NUPIK 73 **ЭСНFМ**

«Tuleviku» kolh., Harju raj.
IV põlvk. Sünd. 8. VI 1956 oma karjas.
Elk. 6 a. 505 kg, välimik 75,5 p., klass I. RTR 23. V 1962.

1960. 1—3319—125,0—3,77
1961/62. 2—3112—124,6—4,00

EMA Teesik ЭСНFМ 4772, III põlvk.
1957. 5—3696—136,8—3,70
ISA Naaris 1120, emk. pt.
II Neptun ЭСНF 285
IE Siidi, emk. pt.
1—3107—127,4—4,1
IEI Aadam ЭСНF 162—4892
IEE Santa H 26139
1945/46. 2—2885—116,4—4,03

4794 MAILA 140 **ЭСНFМ**

Tori näidissovh., Pärnu raj.
IV põlvk. Sünd. 10. III 1955 oma karjas.
Elk. 7 a. 8 k. 552 kg, välimik 75,5 p., klass I. RTR 13. XI 1962.

1959/60. 3—2647—96,2—3,63
1960/61. 4—3820—144,3—3,78
1962. 5—4579—163,7—3,58

EMA Mustik 60/166, emk. III põlvk.
1956. 3—3465—125,8—3,63
EI Cajus H 4256
EE Lehik, emk. II põlvk.
ISA Pikk ЭСНF 531
IE Albi 147 ЭСНF 1305
1950. 2—4130—185,8—4,5

4796 REMII 157 **ƏCHFM**

Tori näidissovh., Pärnu raj.
IV põlvk. Sünd. 27. XII 1955 oma karjas.
Elk. 7 a. 540 kg, välimik 77,5 p., klass I. RTR 13. XI 1962.

1958/59. 1—2043—82,9—4,06
1959/60. 2—2339—97,7—4,18
1960/61. 3—2955—114,8—3,88
1961/62. 4—3649—139,5—3,82

EMA Roosi 32, emk. III põlvk.
1953/54. 2—4679—168,4—3,60
EI Cajus H 4256
EE Neiu 10, emk. II põlvk.
2—3908—136,8—3,5
ISA Pikk ƏCHF 531
IE Albi I47 ƏCHF 1305
1950. 2—4130—185,8—4,5

4798 MEEDIK 27 **ƏCHFM**

ETKVL-i Aianduskombinaadi Jõhvi aiand, Rakvere raj.
III põlvk. Sünd. 1. VI 1959 oma karjas.
Elk. 3 a. 3 k. 526 kg, välimik 78,5 p., klass I. RTR 13. IX 1962.

1961/62. 1—3505—137,4—3,92

EMA Mustik, emk. II põlvk.
1961. 5840—245,6—4,21
EI Kavaler, emk. pt.
EE Kirjak, emk. I põlvk.
EII Kõu, emk. pt.
EIE Kalli 10, emk. IV põlvk.
1939/40. 4407—149,8—3,40
ISA Täht ƏCHF 1158
IE Täpsi ƏCHF 4069
1959/60. 4—4859—198,1—4,08

4800 JÕULIK 143 **ƏCHFM**

Rakvere Põllumajandusloomade Kunstliku Seemenduse Jaam, Rakvere raj.
III põlvk. Sünd. 27. III 1953 oma karjas.
Elk. 9 a. 6 k. 643 kg, välimik 79,5 p., klass I. RTR 8. VIII 1962.

1956. 1—3155—101,7—3,22
1957/58. 2—4935—169,3—3,43
1958/59. 3—4526—163,5—3,61
1959/60. 4—4681—164,1—3,51
1960/61. 5—3529—136,0—3,85
1961/62. 6—4332—146,3—3,38

EMA Nr. 59 ƏCHFM 598—25424, II põlvk.
1949. 3936—171,1—4,4
ISA Sirka ƏCHF 122—4847
IE Lillik H 26809
1945/46. 2—3259—147,2—4,52

4802 LAUK 6 **ƏCHFM**

Rakvere Põllumajandusloomade Kunstliku Seemenduse Jaam, Rakvere raj.
IV põlvk. Sünd. 19. V 1953 oma karjas.
Elk. 9 a. 3 k. 445 kg, välimik 70,0 p., klass I. RTR 8. VIII 1962.

1956/57. 1—3269—106,2—3,25
1957/58. 2—4745—170,8—3,60
1958/59. 3—4298—143,7—3,34
1959/60. 4—4981—161,2—3,24
1960/61. 5—3913—157,7—4,03
1961/62. 6—3681—117,8—3,20

EMA Nr. 110, emk. III põlvk.
EI Tugev ƏCHF 44—4769
EE Nr. 59 ƏCHFM 598—25424, II põlvk.
1949. 3936—171—4,4
ISA Sirka ƏCHF 122—4847
IE Lillik H 26809
1945/46. 2—3259—147,2—4,52

4804 NR. 307 **ƏCHFM**

Vinni näidissovh., Rakvere raj.
IV põlvk. Sünd. 10. III 1955 oma karjas.
Elk. 7 a. 5 k. 587 kg, välimik 74,0 p., klass I. RTR 9. VIII 1962.

1958/59. 1—3988—146,4—3,67
1959/60. 2—4760—171,3—3,60
1960/61. 3—3770—141,6—3,76

EMA Nr. 217, emk. III põlvk.
1956/57. 6437—160,4—2,49
EI Pilot H 4310
EE Nr. 116, emk. II põlvk.
ISA Lindur 3643, emk. pt.
II Lei ƏCHF 149—4879
IE Kipsi 208, emk. pt.
1952. 1—1278—56,4—4,41
IEI Linas ƏCHF 73—4798
IEE Kaunis ƏCHF 841—28091
1949. 2—5377—212,3—4,0

4806 NR. 302 **ƏCHFM**

Vinni näidissovh., Rakvere raj.
IV põlvk. Sünd. 1954 oma karjas.
Elk. 8 a. 586 kg, välimik 81,0 p., klass I. RTR 9. VIII 1962.

1958/59. 1—2854—105,1—3,68
1959/60. 2—3886—146,8—3,78
1960/61. 3—3474—145,2—4,18
1961/62. 4—5023—169,5—3,37

EMA Nr. 186, emk. III põlvk.
1952. 3397—125,6—3,70
EI Pilot H 4310
EE Nr. 111, emk. II põlvk.
1947/48. 2487—92,4—3,71
ISA Lindur 3643, emk. pt.
II Lei ƏCHF 149—4879
IE Kipsi 208, emk. pt.
1952. 1—1278—56,4—4,41
IEI Linas ƏCHF 73—4798
IEE Kaunis ƏCHF 841—28091
1949. 2—5377—212,3—3,40

4808 KELLI 171 **ƏCHFM**

«Oktoobri Võidu» kolh., Harju raj.
III põlvk. Sünd. 28. II 1950 oma karjas.
Elk. 12 a. 7 k. 564 kg, välimik 77,5 p., klass I. RTR 13. X 1962.

1958/59. 6—3234—122,5—3,78
1959/60. 7—3513—117,5—3,34
1960/61. 8—3559—131,9—3,71
1961/62. 9—3491—123,1—3,53

EMA Katja 75, emk. II põlvk.
1950. 12—1860—63,9—3,44
ISA Leks H 4592
IE Pella H 21729
1938/39. 1—4953—207,3—4,19

4810 LENDA 286 **ƏCHFM**

«Oktoobri Võidu» kolh., Harju raj.
IV põlvk. Sünd. 21. VI 1951 oma karjas.
Elk. 11 a. 2 k. 612 kg, välimik 79,5 p., klass I. RTR 12. X 1962.

1959/60. 6—3933—157,7—4,01
1960/61. 7—3857—153,6—3,98
1961/62. 8—3316—132,3—3,99

EMA Lustik 66, emk. III põlvk.
1951/52. 2—2024—73,1—3,61
ISA Leks H 4592
IE Pella H 21729
1938/39. 1—4953—207,3—4,19

4812 KIISI 846 ƏCHFM

«Oktoobri Võidu» kolh., Harju raj.
III põlvk. Sünd. 1. IV 1956 oma karjas.
Elk. 6 a. 6 k. 500 kg, välimik 78,0 p., klass I. RTR 12. X 1962.

1958/59. 1—2247—84,3—3,75
1959/60. 2—2741—105,6—3,85
1960/61. 3—3261—133,2—4,08
1961/62. 4—3303—117,4—3,55

EMA Kiiri 306, emk. II põlvk.
1960/62. 7—3365—126,6—3,76
EI Hillar H 4722
EE Killi, emk. I põlvk.
ISA Heros 127, emk. pt.
II Hannibal ƏCHF 228
IE Imbi ƏCHFM 636—25464, IV põlvk.
1950. 2—3477—137,0—3,94

4814 KERTU 106 ƏCHFM

«Oktoobri Võidu» kolh., Harju raj.
IV põlvk. Sünd. 24. V 1957 oma karjas.
Elk. 5 a. 5 k. 524 kg, välimik 78,0 p., klass I. RTR 23. X 1962.

1960. 1—4610—161,3—3,59
1961. 2—4532—170,1—3,75

EMA Nelli 21, emk. III põlvk.
1950. 2—2402—92,1—3,83
ISA Heros 127, emk. pt.
II Hannibal ƏCHF 228
IE Imbi ƏCHFM 636—25464, IV põlvk.
1950. 2—3477—137,0—3,94

4816 PÄRJA (MARITA) 745 ƏCHFM

«Oktoobri Võidu» kolh., Harju raj.
III põlvk. Sünd. 6. IV 1955 oma karjas.
Elk. 7 a. 6 k. 539 kg, välimik 77,0 p., klass I. RTR 13. X 1962.

1958/59. 2—2659—97,0—3,65
1959/60. 3—2907—110,7—3,81
1960/61. 4—3891—147,1—3,78
1961/62. 5—3568—119,6—3,35

EMA Mare 539/439, emk. II põlvk.
1959/60. 2—3304—126,3—3,82
EI Leks H 4592
EE Maiu 94 ƏCHFM 1202, I põlvk.
1951/52. 10—3499—133—3,8
ISA Sultan ƏCHF 343
IE Sirel 253 ƏCHF 1673
1951/52. 1—3816—145,1—3,8

4818 MIRRI 637 ƏCHFM

«Rahva Võidu» kolh., Harju raj.
III põlvk. Sünd. 3. VI 1954 oma karjas.
Elk. 8 a. 6 k. 627 kg, välimik 80,5 p., klass I. RTR 7. XII 1962.

1956/57. 1—2600—94,7—3,64
1957/58. 2—2586—80,8—3,12
1958/59. 3—4295—146,0—3,40
1959/60. 4—5492—197,8—3,60
1960/61. 5—4293—160,4—3,74
1962. 6—4737—167,6—3,54

EMA Õnne 391, emk. II põlvk.
1960/61. 9—4247—159,2—3,75
EI Rilli, emk. pt.
EE Lillik, emk. I põlvk.
1951. 2795—103,8—3,71
ISA Ahto ƏCHF 342
IE Maili 555 ƏCHF 1429
1953/54. 5160—201,2—3,9

4820 ALVIK 1273 **ЭCHFM**

«Rahva Võidu» kolh., Harju raj.
IV põlvk. Sünd. 5. IX 1956 oma karjas.
Elk. 6 a. 3 k. 610 kg, välimik 81,5 p., klass I. RTR 7. XII 1962.

1960/61. 1—2097—88,6—4,23 1961. 2—3568—134,2—3,76

EMA Tanu 686 ЭCHFM 2800, III põlvk.
1958/59. 4—3355—131,5—3,92

ISA Lembit ЭCHF 382
IE Lehik 527 H 25981
1951/52. 7—5543—249,8—4,51

4822 AULI 1248 **ЭCHFM**

«Rahva Võidu» kolh., Harju raj.
III põlvk. Sünd. 17. VII 1956 oma karjas.
Elk. 6 a. 4 k. 632 kg, välimik 78,5 p., klass I. RTR 7. XII 1962.

1960/61. 1—3476—123,8—3,56 1961/62. 2—3437—127,7—3,72

EMA Senta 57, emk. II põlvk.
1952. 6—2688—96,1—3,58

ISA Pärt ЭCHF 615
IE Esmik 511 H 22981
1940/41. 2—5443—238,2—4,38

4824 NALLIK 1256 **ЭCHFM**

«Rahva Võidu» kolh., Harju raj.
IV põlvk. Sünd. 23. VII 1956 oma karjas.
Elk. 6 a. 4 k. 548 kg, välimik 76,0 p., klass I. RTR 7. XII 1962.

1961/62. 1—3368—132,6—3,94

EMA Pallike 374 ЭCHFM 2712, III põlvk.
1960. 4—5001—177,1—3,54

ISA Priidu ЭCHF 617
IE Lehik 527 H 25981
1951/52. 7—5543—232,8—4,2

LISAD
ПРИЛОЖЕНИЯ

Riiklikku tõuraamatusse märgitud puhtatõuliste lehmade täiendavad piimatoodanguandmed
Дополнительные данные продуктивности, записанных в Госплемкнигу чистопородных коров

Tõuraamatu nr. № племенной книги	Aasta Год	Lakt. Лактация	Lakt. päevi Дней лактации	300 päeva piimatoodang Удой за 300 дней		
				piima kg молока кг	piima-rasva kg жира кг	piima rasva-sisaldus % жирность молока %
1	2	3	4	5	6	7
101—27265	1946/47	1	—	2428	84,4	3,48
	1948/49	3	—	6452	215,5	3,34
	1951/52	5	—	4184	150,6	3,60
	1952/53	6	—	5380	211,0	3,92
285—27499	1946/47	1	—	1905	65,8	3,45
	1948/49	3	—	5080	198,6	3,91
	1950/51	5	—	4766	159,3	3,30
	1951/52	6	—	5860	221,0	3,80
	1952/53	7	—	6144	228,7	3,72
	1953/54	8	—	6325	246,0	3,89
	1955	9	—	4285	156,2	3,64
	1956	10	—	5070	186,5	3,69
	1957	11	—	4580	174,7	3,81
	1958/59	12	—	5049	181,5	3,60
297—27511	1953/54	8	—	5760	200,4	3,48
	1954/55	9	—	4676	165,1	3,53
	1955/56	10	—	5406	162,7	3,01
	1956/57	11	—	4860	145,8	3,00
299—27513	1952/53	7	—	5793	225,9	3,9
	1953/54	8	—	5824	221,3	3,8
	1954/55	9	—	6104	232,7	3,81
	1955/56	10	—	5016	182,5	3,64
313—27527	1946/47	2	—	2564	90,3	3,52
	1950/51	6	—	5073	182,6	3,60
	1951/52	7	—	5968	216,6	3,63
	1952/53	8	—	5890	220,3	3,74
	1953/54	9	—	6088	225,3	3,70

1	2	3	4	5	6	7
317—27531	1948/49	3	—	3390	127,5	3,76
319—27533	1948/49	2	—	3094	131,3	4,24
	1950/51	4	—	3711	151,6	4,09
	1951/52	5	—	4581	182,8	3,99
321—27535	1948/49	3	—	7084	296,9	4,19
	1949/50	4	—	7328	298,1	4,07
	1951/52	5	—	7343	278,0	3,79
	1952/53	6	—	7383	290,3	3,93
	1953/54	7	—	7108	281,3	3,96
	1954/55	8	—	5901	245,9	4,17
	1955/56	9	—	5150	193,4	3,76
	1956/57	10	—	5351	208,5	3,90
	1957/58	11	—	5408	218,3	4,04
	1958/59	12	—	3639	147,0	4,04
	1959/60	13	—	3420	124,8	3,65
	1960/61	14	—	3355	133,0	3,96
	1961/62	15	—	3350	147,3	4,40
323—27537	1948/49	2	—	3991	165,4	4,14
	1949/50	3	—	6686	260,9	3,90
	1950/51	4	—	5776	224,3	3,88
	1951/52	5	—	5504	215,4	3,91
	1952/53	6	—	4346	161,3	3,71
	1953/54	7	—	3616	138,9	3,84
327—27541	1948/49	2	—	4159	167,9	4,04
	1949/50	3	—	4180	161,8	3,87
	1950/51	4	—	5804	203,6	3,51
	1951/52	5	—	5586	207,6	3,72
	1952/53	6	—	6178	236,5	3,83
	1953/54	7	—	5772	227,4	3,97
329—27543	1948/49	2	—	3245	135,0	4,16
	1949/50	3	—	5739	237,0	4,13
	1950/51	4	—	5007	206,8	4,13
	1951/52	5	—	4656	190,8	4,10
	1952/53	6	—	7433	313,3	4,21
	1953/54	7	—	4675	217,4	4,65
	1954/55	8	—	2743	119,7	4,36
331—27545	1948/49	2	—	2994	133,7	4,47
	1949/50	3	—	5977	248,8	4,16
	1950/51	4	—	5507	225,0	4,09
	1951/52	5	—	5343	212,2	3,97
337—27551	1948/49	2	—	3943	150,2	3,84
	1949/50	3	—	4731	196,2	4,15
	1950/51	4	—	6152	248,5	4,04
	1952	5	—	6036	261,1	4,33
391—27605	1948/49	3	—	4000	135,6	3,39
393—27607	1948/49	2	—	3814	122,9	3,22
	1949/50	3	—	3499	140,0	4,00

1	2	3	4	5	6	7
439—27653	1948/49	3	—	5165	206,6	4,0
	1949/50	4	—	3871	143,2	3,7
	1950/51	5	—	6199	235,6	3,8
	1951/52	6	—	5626	212,1	3,77
441—27655	1948/49	3	—	6013	240,5	4,00
	1949/50	4	—	5953	232,2	3,9
	1950/51	5	—	5169	206,2	3,99
	1951/52	6	—	4220	149,4	3,54
443—27657	1948/49	3	—	4026	142,5	3,54
	1949/50	4	—	4888	180,9	3,7
	1950/51	5	—	4402	172,6	3,92
	1951/52	6	—	5655	201,9	3,57
445—27659	1948/49	3	—	4940	168,0	3,40
	1949/50	4	—	3934	145,5	3,7
	1950/51	5	—	3337	130,7	3,48
	1951/52	6	—	4009	141,1	3,52
449—27663	1948/49	3	—	5767	208,8	3,62
	1949/50	4	—	4076	150,8	3,7
	1950/51	5	—	5979	233,2	3,9
	1951/52	6	—	7026	269,1	3,83
	1952/53	7	—	6539	244,6	3,74
	1953/54	8	—	4893	186,4	3,81
	1955/56	9	—	5471	196,4	3,59
451—27665	1948/49	2	—	5241	215,4	4,11
	1949/50	3	—	4698	178,5	3,8
	1950/51	4	—	6524	258,4	3,96
	1951/52	5	—	5920	220,2	3,72
	1952/53	6	—	5208	189,1	3,63
453—27667	1949/50	3	—	5576	200,7	3,6
	1950/51	4	—	5066	185,9	3,67
455—27669	1949/50	3	—	5680	227,2	4,0
	1950/51	4	—	5123	209,5	4,09
457—27671	1948/49	2	—	4697	164,4	3,5
	1949/50	3	—	5510	192,8	3,5
461—27675	1949/50	3	—	3874	147,2	3,8
	1950/51	4	—	5672	212,1	3,74
	1951/52	5	—	5234	183,7	3,51
	1952/53	6	—	6589	218,1	3,31
	1953/54	7	—	5556	197,2	3,55
463—27677	1948/49	7	—	4300	161,3	4,75
	1949/50	8	—	5625	236,3	4,20
511—27725	1950/51	3	—	4461	165,1	3,7
	1951/52	4	—	4461	165,1	3,7
	1952/53	5	—	3481	125,3	3,6
	1953/54	6	—	3429	125,5	3,66
	1954/55	7	—	4239	156,8	3,7
	1955/56	8	—	4072	149,8	3,68

1	2	3	4	5	6	7
515—27729	1950/51	4	—	4645	181,1	3,9
	1951/52	5	—	3530	134,1	3,8
	1952/53	6	—	4364	165,8	3,8
	1953/54	7	—	3935	146,8	3,73
	1954/55	8	—	4094	151,5	3,7
	1955/56	9	—	3544	102,8	2,9
	1956/57	10	—	3635	141,8	3,9
517—27731	1950/51	8	—	5921	195,4	3,3
	1951/52	9	—	3684	147,4	4,0
	1952/53	10	—	2542	89,0	3,5
519—27733	1950/51	4	—	3994	143,8	3,6
	1951/52	5	—	5539	204,9	3,7
521—27735	1950/51	5	—	3629	116,1	3,2
523—27737	1950/51	4	—	3307	125,7	3,8
	1951/52	5	—	3910	144,7	3,7
	1952/53	6	—	3508	133,3	3,8
	1953/54	7	—	4087	151,2	3,7
	1954/55	8	—	4087	151,2	3,7
525—27739	1950/51	5	—	5226	191,7	3,6
	1951/52	6	—	3762	146,7	3,9
	1952/53	7	—	4812	158,8	3,3
	1953/54	8	—	4455	155,9	3,5
	1954/55	9	—	4737	180,0	3,8
	1955/56	10	—	4238	152,5	3,6
	1956/57	11	—	1800	66,6	3,7
529—27745	1950/51	7	—	6344	184,0	2,9
	1951/52	8	—	6623	211,9	3,2
	1952/53	9	—	7028	217,9	3,1
533—27749	1950/51	4	—	5309	203,8	3,7
	1951/52	5	—	4231	160,8	3,8
537—27753	1950/51	4	—	4612	161,4	3,5
	1951/52	5	—	3688	132,8	3,6
	1952/53	6	—	4363	157,1	3,6
	1953/54	7	—	4210	143,1	3,4
	1954/55	8	—	3637	130,9	3,6
	1955/56	9	—	3570	125,0	3,5
	1956/57	10	—	3836	141,9	3,7
541—27757	1949/50	2	—	5308	196,4	3,7
	1951/52	3	—	3801	155,8	4,1
	1952/53	4	—	4525	162,9	3,6
	1953/54	5	—	3887	139,9	3,6
	1954/55	6	—	3797	140,5	3,7
	1955/56	7	—	3496	104,9	3,0
	1956/57	8	—	3708	126,4	3,41
543—27759	1950/51	5	—	3946	146,0	3,7
	1951/52	6	—	3531	127,1	3,6
	1952/53	7	—	3020	114,8	3,8
	1953/54	8	—	3763	146,8	3,9
	1954/55	9	—	3482	128,8	3,7

1	2	3	4	5	6	7
545—27761	1950/51	3	—	4049	141,7	3,5
	1951/52	4	—	4347	156,5	3,6
	1952/53	5	—	5266	194,8	3,7
	1953/54	6	—	4285	158,5	3,7
	1954/55	7	—	4561	159,6	3,5
547—27763	1950/51	7	—	4356	165,5	3,8
	1951/52	8	—	5429	190,0	3,5
	1952/53	9	—	4935	187,5	3,8
	1953/54	10	—	5689	204,8	3,6
	1955/56	11	—	4400	158,4	3,6
549—27767	1950/51	5	—	5036	191,4	3,8
551—27769	1949/50	3	—	4737	175,3	3,70
	1950/51	4	—	4296	154,6	3,6
	1951/52	5	—	4262	149,2	3,5
	1952/53	6	—	3860	139,0	3,6
	1953/54	7	—	3808	137,1	3,6
	1954/55	8	—	4777	162,4	3,4
	1955/56	9	—	3905	132,8	3,4
	1956/57	10	—	4192	155,1	3,7
	1957/58	11	—	3364	121,1	3,60
553—27771	1950/51	5	—	5574	195,1	3,5
	1951/52	6	—	4471	161,0	3,6
	1952/53	7	—	4786	177,1	3,7
	1953/54	8	—	3787	117,8	3,11
	1954/55	9	—	3283	111,6	3,4
555—27773	1950/51	7	—	4544	154,4	3,4
	1951/52	8	—	3074	110,7	3,6
	1952/53	9	—	3130	103,3	3,3
557—27775	1950/51	4	—	5638	208,6	3,7
559—27777	1950/51	4	—	5730	200,6	3,5
	1951/52	5	—	6025	186,8	3,1
	1952/53	6	—	6128	190,0	3,1
	1953/54	7	—	6083	206,8	3,4
561—27779	1950/51	3	—	4578	164,8	3,6
	1951/52	4	—	2543	109,3	4,3
563—27781	1950/51	5	—	3917	156,7	4,0
	1951/52	6	—	5401	183,6	3,4
	1952/53	7	—	5830	204,1	3,5
	1953/54	8	—	3869	135,4	3,5
	1954/55	9	—	3588	143,5	4,0
565—27783	1950/51	4	—	4222	135,1	3,2
	1951/52	5	—	3065	98,1	3,2
	1952/53	6	—	3065	101,1	3,3
	1954/55	7	—	3784	132,4	3,5
	1955/56	8	—	3509	108,8	3,1
	1956/57	9	—	3947	130,3	3,3

1	2	3	4	5	6	7
569—27787	1949/50	6	—	4725	174,8	3,7
	1950/51	7	—	4258	149,0	3,5
	1951/52	8	—	3909	148,5	3,8
	1952/53	9	—	2892	107,0	3,7
571—27789	1949/50	5	—	4600	170,2	3,7
	1950/51	6	—	4021	148,8	3,7
	1951/52	7	—	2521	103,4	4,1
575—27793	1950/51	4	—	4089	159,5	3,9
	1952/53	6	—	3846	150,0	3,9
579—27797	1948/49	4	—	3867	164,0	4,2
	1949/50	5	—	5869	252,3	4,28
	1952/53	7	—	4153	147,0	3,54
581—27799	1950/51	3	—	6116	226,3	3,70
	1952/53	4	—	4959	179,5	3,62
595—27813	1951/52	5	—	4162	158,2	3,8
	1952/53	6	—	4740	164,5	3,47
	1953/54	7	—	4761	157,1	3,3
	1954/55	8	—	4848	169,7	3,5
603—27821	1952/53	4	—	5329	205,2	3,85
619—27837	1949/50	2	—	5048	196,9	3,90
	1950/51	3	—	4875	183,4	3,76
621—27839	1949/50	2	—	5472	223,6	4,09
	1950/51	3	—	6326	240,2	3,80
	1951/52	4	—	6578	266,6	4,05
	1952/53	5	—	5859	233,1	4,08
623—27841	1949/50	2	—	6379	239,3	3,75
	1950/51	3	—	6558	237,9	3,63
	1952	4	—	6450	237,6	3,68
	1953/54	5	—	6674	236,8	3,55
	1954/55	6	—	7268	236,8	3,55
625—27845	1949/50	2	—	5728	209,7	3,66
	1950/51	3	—	5955	244,2	4,10
	1951/52	4	—	5645	231,9	3,93
627—27847	1949/50	2	—	4470	171,5	3,84
	1950/51	3	—	4166	154,2	3,70
629—27849	1950/51	2	—	5242	198,3	3,78
	1951/52	3	—	6594	254,8	3,86
	1952/53	4	—	6722	254,8	3,79
	1953/54	5	—	7270	288,0	3,96
	1954/55	6	—	7261	292,7	4,03
	1955/56	7	—	5835	219,8	3,77
	1956/57	8	—	5643	213,6	3,79
631—27851	1949/50	2	—	4105	173,3	4,22
	1950/51	3	—	4998	195,3	3,91
	1951/52	4	—	4347	183,4	4,22

1	2	3	4	5	6	7
687—27909	1950/51	5	—	3623	134,4	3,71
	1951/52	6	—	4905	169,7	3,46
	1952/53	7	—	4463	151,4	3,39
689—27913	1950/51	4	—	3684	137,4	3,73
	1951	5	—	4655	166,6	3,58
	1952	6	—	4563	167,2	3,67
	1953	7	—	4805	166,3	3,5
691—27915	1950/51	4	—	3176	121,0	3,81
	1951/52	5	—	5133	196,5	3,83
	1952/53	6	—	2987	117,5	3,90
	1953/54	7	—	4712	178,7	3,7
693—27917	1950/51	3	—	4126	149,8	3,63
	1951/52	4	—	4931	183,4	3,72
	1952/53	5	—	5578	205,5	3,7
	1953/54	6	—	5732	230,4	4,0
699—27923	1950/51	3	—	2871	106,5	3,71
	1951/52	4	—	3917	141,0	3,60
	1952/53	5	—	3421	141,9	4,10
	1953/54	6	—	4250	162,0	3,8
701—27925	1950/51	2	—	3918	143,8	3,67
703—27927	1950/51	2	—	2943	110,7	3,76
	1951/52	3	—	5337	173,7	3,26
	1952/53	4	—	5787	192,9	3,33
711—27945	1949/50	4	281	5892	225,4	3,83
	1950/51	5	338	7114	270,3	3,80
	1951/52	6	—	4919	175,0	3,56
713—27947	1950/51	2	348	5675	200,4	3,53
	1951/52	3	—	4595	158,2	3,44
	1952/53	4	290	5387	179,6	3,33
	1953/54	5	283	3890	140,3	3,61
	1954/55	6	397	4413	160,5	3,64
	1955/57	7	403	3891	133,8	3,44
717—27951	1950	5	345	6214	222,5	3,58
	1951	6	306	5877	204,7	3,48
	1952	7	334	6574	220,3	3,35
	1953	8	302	5397	193,7	3,59
	1954	9	290	5479	195,4	3,57
	1955	10	330	4777	162,6	3,40
	1956/57	11	535	4138	133,8	3,23
719—27953	1950/51	2	362	5737	228,5	3,98
	1951/52	3	308	7046	270,8	3,84
	1952/53	4	333	6018	223,7	3,72
	1953/54	5	342	6348	235,8	3,71
	1954/55	6	307	5985	224,2	3,75
	1955/56	7	320	5650	204,2	3,61
	1956/57	8	355	4231	168,0	3,96
	1957/58	9	—	5889	203,6	3,46

1	2	3	4	5	6	7
721—27955	1950/51	3	256	4180	165,9	3,97
	1951/52	4	268	5257	190,0	3,61
	1952/53	5	314	5298	186,2	3,55
	1953/54	6	—	5010	178,4	3,56
	1954/55	7	311	2706	101,6	3,75
	1955/56	8	370	4668	166,5	3,57
723—27957	1950/51	3	365	5878	230,2	3,92
	1951/52	4	304	6574	243,7	3,71
	1952/53	5	—	5794	206,4	3,56
	1953/54	6	366	6059	230,3	3,80
	1955	7	287	5156	195,5	3,79
	1956	8	325	3770	123,4	3,27
727—27961	1950/51	3	—	5718	223,0	3,9
	1951/52	4	333	3752	147,8	3,94
	1952	5	283	5030	210,5	4,18
	1953/54	6	430	5617	230,1	4,10
	1954/55	7	491	5864	218,5	3,71
731—27965	1951	3	355	9249	352,2	3,81
	1952/53	4	374	6289	219,0	3,48
733—27967	1949/50	2	315	4759	180,4	3,78
	1950/51	3	308	5147	183,9	3,57
	1951/52	4	314	3946	143,0	3,62
	1952	5	249	1175	46,0	3,91
	1953	6	—	4726	168,0	3,55
735—27969	1952/53	3	343	6398	257,4	4,02
737—27971	1950/51	2	229	3289	142,4	4,33
	1951/52	3	312	5686	229,3	4,03
	1952/53	4	272	4865	197,2	4,05
	1953/54	5	—	5159	193,0	3,74
	1954/55	6	500	4231	162,3	3,84
739—27973	1950/51	2	445	5027	204,3	4,06
	1952/53	3	349	5559	232,3	4,18
	1953/54	4	309	5533	208,6	3,77
741—27975	1951/52	2	337	6228	247,1	3,97
	1952/53	3	375	5562	223,0	4,01
	1953/54	4	542	4487	186,7	4,16
743—27977	1950/51	2	414	5303	193,4	3,65
745—27979	1950	2	276	4006	149,9	3,74
	1951/52	3	—	2844	103,2	3,56
749—27985	1951/52	3	285	4804	171,8	3,57
	1952/53	4	265	5419	191,9	3,54
	1953/54	5	290	3067	113,8	3,71
	1954/55	6	282	3470	125,2	3,61
769—28019	1950/51	6	—	4625	161,9	3,5
	1951/52	7	—	4790	162,9	3,4
	1952/53	8	—	3125	112,5	3,6

1	2	3	4	5	6	7
773—28023	1950/51	2	—	3345	135,2	4,04
	1951/52	3	—	4600	175,1	3,81
	1952/53	4	—	5719	225,7	3,94
	1953/54	5	—	4071	157,3	3,86
	1954/55	6	—	3817	141,0	3,68
775—28025	1950/51	3	—	3547	120,6	3,4
	1951/52	4	—	3592	132,9	3,7
	1952/53	5	—	4041	149,5	3,7
	1953/54	6	—	4605	168,3	3,65
	1955/56	7	—	4498	166,4	3,7
	1956/57	8	—	3603	154,9	4,3
	1957/58	9	—	4000	144,0	3,6
777—28027	1950/51	8	—	4241	148,4	3,5
	1951/52	9	—	3684	140,0	3,8
	1952/53	10	—	3654	131,5	3,6
	1953/54	11	—	4188	142,4	3,4
	1954/55	12	—	4118	152,1	3,7
779—28029	1950/51	9	—	4418	150,2	3,4
781—28031	1950/51	6	—	4862	184,8	3,8
	1951/52	7	—	2504	120,2	4,8
	1952/53	8	—	3626	123,3	3,4
	1953/54	9	—	3765	131,8	3,5
	1954/55	10	—	3549	124,2	3,5
783—28033	1949/50	6	—	3294	125,5	3,81
	1950/51	7	—	3763	131,6	3,50
	1951/52	8	—	2349	94,7	4,03
	1952/53	9	—	2751	103,5	3,76
	1953/54	10	—	2423	92,8	3,83
	1954/55	11	—	3664	138,0	3,77
	1955/56	12	—	3256	102,8	3,16
	1956/57	13	—	2894	107,0	3,70
785—28035	1948	2	—	4718	179,3	3,8
	1950/51	4	—	4857	179,7	3,7
	1951/52	5	—	2784	108,6	3,9
	1952/53	6	—	2480	89,3	3,6
	1953/54	7	—	3082	111,0	3,6
787—28037	1949/50	7	—	3146	141,6	4,5
	1951/52	9	—	2965	109,7	3,7
789—28039	1949/50	2	—	2422	86,0	3,55
	1950/51	3	—	4289	148,4	3,46
	1951/52	4	—	3589	129,3	3,60
	1952/53	5	—	5058	171,4	3,39
	1953	6	—	3809	121,4	3,19
	1954	7	—	5125	169,0	3,30
	1955	8	—	4562	153,3	3,36
	1956	9	—	4794	177,9	3,71
	1957/58	10	—	3997	145,6	3,64
	1958/59	11	—	4080	150,8	3,70
	1959/60	12	—	3650	136,5	3,74

1	2	3	4	5	6	7
791—28041	1950/51	2	—	3517	119,6	3,4
	1951/53	3	—	3505	122,7	3,5
	1953/54	4	—	3505	122,8	3,56
	1954/55	5	—	2884	111,3	3,86
793—28043	1949/50	5	—	3914	147,7	3,77
	1950/51	6	—	5123	197,4	3,85
	1951/52	7	—	5304	194,2	3,66
	1953/54	8	—	3304	124,6	3,77
	1954/55	9	—	3040	115,0	3,78
	1955/56	10	—	3254	127,5	3,92
795—28045	1950/51	5	—	4188	159,1	3,8
	1952/53	6	—	4647	185,9	4,0
	1953/54	7	—	5324	186,3	3,5
	1954/55	8	—	5498	208,9	3,8
797—28047	1950/51	5	—	4855	165,1	3,4
	1951/52	6	—	4358	156,9	3,6
	1952/53	7	—	3132	103,4	3,3
	1953/54	8	—	4171	143,9	3,45
	1954/55	9	—	4523	162,8	3,6
	1955/56	10	—	4506	121,7	2,7
	1956/57	11	—	3429	113,2	3,3
	1957/58	12	—	4169	141,7	3,4
799—28049	1950/51	4	—	4333	164,7	3,8
	1951/52	5	—	4637	185,5	4,0
	1952/53	6	—	4044	145,6	3,6
	1953/54	7	—	3991	147,7	3,7
	1954/55	8	—	5105	178,7	3,5
	1955/56	9	—	4361	135,2	3,1
	1956/57	10	—	3430	126,9	3,7
809—28059	1951	—	—	5875	212,0	3,61
	1952	—	—	4910	177,0	3,60
	1953	—	—	5323	196,0	3,68
811—28061	1949/50	5	—	5218	206,1	3,95
	1950/51	6	—	4087	159,7	3,91
	1952/54	7	—	4213	160,9	3,82
	1954/55	8	—	4799	167,0	3,48
	1955/56	9	—	3927	157,0	4,00
	1956/57	10	—	4418	167,7	3,80
813—28063	1949/50	7	—	3438	144,4	4,20
817—28067	1949/50	3	—	5000	180,0	3,6
819—28069	1949/50	4	—	4560	159,6	3,50
	1950/51	5	—	5531	222,8	4,03
	1951/52	6	—	6000	228,0	3,80
	1952/53	7	—	5504	187,1	3,4
	1953/54	8	—	2053	81,9	3,99
	1954/55	9	—	3221	108,5	3,37
	1956/57	10	—	4611	148,5	3,22

1	2	3	4	5	6	7
821—28071	1949/50	5	—	5436	206,6	3,8
	1950/51	6	—	4815	182,7	3,79
	1951/52	7	—	1243	52,2	4,2
	1952/53	8	—	2391	90,9	3,8
823—28073	1949/50	4	—	4160	149,8	3,6
	1950/51	5	—	4993	169,8	3,4
	1951/52	6	—	4387	162,2	3,7
	1952/53	7	—	4718	165,1	3,5
825—28075	1950/51	2	—	4848	184,2	3,8
	1951/52	3	—	6150	202,9	3,3
	1952/53	4	—	4270	146,3	3,43
	1953/54	5	—	4221	145,7	3,45
	1954/55	6	—	2967	96,3	3,25
827—28077	1950/51	2	—	4449	164,6	3,7
	1951/52	3	—	4385	157,8	3,6
	1952/53	4	—	4500	153,0	3,4
829—28079	1950/51	2	—	4133	148,8	3,6
	1951/52	3	—	4380	162,0	3,7
831—28081	1949/50	2	—	6421	231,7	3,61
	1950/51	3	—	6466	283,2	4,38
833—28083	1950/51	2	—	4548	174,2	3,83
835—28085	1948	4	—	2357	86,6	3,67
	1950	6	—	4698	160,2	3,41
	1951	7	—	5427	185,6	3,42
	1952	8	—	6317	241,0	3,80
	1952/53	9	—	4549	158,3	3,48
	1953/54	10	—	3518	118,4	3,36
837—28087	1948/49	1	—	4626	167,5	3,62
	1950/51	3	—	7393	271,3	3,67
	1951/52	4	—	5742	183,7	3,20
	1952/53	5	—	6764	244,2	3,61
	1953/54	6	—	4237	136,9	3,23
	1954/55	7	—	4490	174,2	3,88
	1955/56	8	—	4831	175,9	3,64
	1957/58	9	—	4629	175,3	3,78
839—28089	1949/50	2	—	5249	187,9	3,58
843—28093	1950/51	2	—	4640	179,7	3,87
	1952	3	—	5020	203,7	4,06
	1952/53	4	—	5421	212,6	3,92
	1953/54	5	—	4655	177,9	3,82
845—28095	1947/48	6	—	2491	99,9	4,01
847—28097	1948/49	—	—	4300	204,2	4,75
	1949/50	—	—	5625	236,2	4,20

1	2	3	4	5	6	7
849—28099	1949/50	1	293	4868	201,9	4,15
	1950/51	2	—	5654	230,6	4,08
	1951/52	3	270	6441	282,2	4,38
	1952/53	4	264	6302	259,2	4,11
	1953/54	5	281	5912	265,1	4,48
	1954/55	6	279	3642	152,8	4,20
851—28101	1951/52	2	—	4305	152,8	3,55
	1952/53	3	—	3977	144,0	3,62
	1953/54	4	—	3749	118,8	3,17
853—28103	1949/50	1	284	5251	209,0	3,98
855—28105	1950	1	—	5920	235,3	3,97
	1951	2	—	5662	219,5	3,88
	1952	3	—	5923	235,4	3,97
	1953	4	—	6055	234,9	3,88
	1953/54	5	—	6017	238,1	3,96
	1954/55	6	—	5695	214,5	3,77
	1955/56	7	—	4992	205,6	4,12
857—28107	1950/51	1	—	4867	195,3	4,01
	1951/52	2	—	5225	216,6	4,15
	1952/53	3	—	5295	220,4	4,16
	1953	4	—	5837	245,0	4,20
	1954	5	—	5922	245,0	4,14
	1955/56	6	—	4946	206,1	4,17
863—28113	1950/51	4	—	5782	219,7	3,8
	1951/52	5	—	4334	171,2	3,95
	1952/53	6	—	3483	119,8	3,44
	1953/54	7	—	4332	147,3	3,4
879—28129	1949/50	1	—	3060	115,8	3,78
	1950/51	2	—	3866	149,2	3,86
	1951/52	3	—	4538	173,5	3,82
	1952/53	4	—	5363	203,4	3,80
	1953/54	5	—	5169	203,1	3,93
	1954/55	6	—	4219	172,3	4,08
	1955/56	7	—	3076	125,0	4,06
	1956/58	8	—	3783	149,5	3,95
	1958/59	9	—	4416	172,8	3,91
893—28143	1951/52	5	—	3684	147,4	4,0
897—28147	1949/50	2	—	3628	130,0	3,58
	1950/51	3	—	4473	153,2	3,42
	1951/52	4	—	4754	167,7	3,52
911—28161	1950/51	3	—	5455	201,8	3,7
	1951/52	4	—	4903	147,1	3,0
913—28163	1950/51	2	—	5139	190,1	3,7
	1951/52	3	—	4074	134,4	3,3
	1952/53	4	—	4530	162,2	3,58
915—28165	1950/51	2	—	4758	171,2	3,6
	1951/52	3	—	3370	128,0	3,8
	1952/53	4	—	3741	134,7	3,6

1	2	3	4	5	6	7
917—28167	1950	2	—	4805	187,4	3,9
	1951	3	—	4652	158,2	3,4
	1952/53	4	—	6530	209,0	3,2
	1953/54	5	—	3088	111,2	3,6
	1954/55	6	—	3633	116,3	3,2
	1955/56	7	—	2998	110,9	3,7
	1956/57	8	—	2746	95,8	3,49
	1957/58	9	—	4200	142,8	3,4
	1958/59	10	—	3778	134,0	3,55
919—28169	1950/51	2	—	3835	134,2	3,5
	1951/52	3	—	2778	94,4	3,4
	1952/53	4	—	3169	120,4	3,8
	1953/54	5	—	3300	125,4	3,8
921—28171	1950/51	5	—	4199	163,8	3,9
	1951/52	6	—	3195	132,3	4,14
	1952/53	7	—	2254	78,9	3,5
	1953/54	8	—	3140	115,2	3,67
923—28173	1950/51	4	—	4049	145,8	3,6
925—28175	1950	3	—	2543	101,7	4,0
	1951	4	—	3856	154,2	4,0
	1952	5	—	5663	203,8	3,6
	1953	6	—	4780	157,7	3,3
	1954/55	7	—	4196	149,0	3,55
	1955/56	8	—	4200	147,0	3,50
	1956/57	9	—	4990	166,1	3,33
927—28177	1950/51	2	—	3599	126,0	3,5
	1951/52	3	—	4644	148,6	3,2
	1952/53	4	—	4580	165,0	3,6
	1953/54	5	—	4507	155,4	3,45
	1954/55	6	—	4494	157,2	3,5
	1955/56	7	—	4389	140,8	3,21
	1956/57	8	—	4191	140,0	3,34
929—28179	1950/51	2	—	4848	184,2	3,8
	1951/52	3	—	6150	202,9	3,3
	1952/53	4	—	4270	146,3	3,43
	1953/54	5	—	4221	145,7	3,45
	1954/55	6	—	2967	96,3	3,25
933—28183	1950/51	6	—	4972	188,9	3,8
	1951/52	7	—	4899	166,5	3,4
	1952/53	8	—	4400	159,3	3,62
935—28185	1950/51	3	—	5059	192,2	3,8
	1951/52	4	—	5287	179,7	3,4
	1952/53	5	—	4683	168,6	3,6
	1953/54	6	—	6170	223,6	3,62
	1954/55	7	—	4977	164,2	3,3
	1955/56	8	—	4683	152,1	3,25
	1956/57	9	—	5022	181,7	3,62
	1957/58	10	—	4942	170,3	3,45

1	2	3	4	5	6	7
937—28187	1950/51	3	—	2653	100,8	3,8
	1951/52	4	—	3903	136,6	3,5
	1952/53	5	—	3574	139,4	3,9
	1953/54	6	—	3420	126,5	3,7
	1954/55	7	—	3597	121,5	3,38
937—28189	1951	2	—	4760	171,2	3,6
	1951/52	3	—	6250	225,0	3,6
941—28191	1951	2	—	4407	158,7	3,6
	1952	3	—	4499	177,8	3,95
	1953	4	—	3643	134,8	3,70
	1954/55	5	—	3159	108,7	3,44
	1955/56	6	—	3268	112,7	3,45
	1956/57	7	—	2592	94,6	3,65
	1957/58	8	—	2503	110,0	4,39
943—28193	1950/51	6	—	3896	129,7	3,33
	1953/54	7	—	5569	192,1	3,45
945—28195	1950/51	7	—	4267	162,1	3,8
	1951/52	8	—	4256	136,2	3,2
949—28199	1951/52	3	—	5166	211,8	4,10
951—28225	1950	3	292	4949	183,6	3,71
	1951	4	355	6239	244,2	3,91
955—28229	1950/51	3	413	5496	213,8	3,89
	1951/52	4	282	4251	165,7	3,90
957—28231	1950/51	3	268	4523	174,0	3,85
959—28233	1950/51	3	266	5247	210,8	4,00
	1951/52	4	310	6368	212,1	3,33
961—28235	1950/51	3	232	1586	60,8	3,83
	1951/52	4	320	4661	157,9	3,39
965—28239	1951/52	2	294	5292	198,0	3,74
	1952/53	3	313	5305	184,0	3,47
	1953/54	4	298	4289	162,5	3,65
963—28237	1950	2	309	4458	180,1	4,04
	1951/52	3	447	6109	235,0	3,85
	1952/53	4	308	5027	176,8	3,52
	1953/54	5	314	4698	197,1	4,19
967—28241	1951	2	306	5972	250,8	4,20
	1952	3	245	4889	197,3	4,04
	1952/53	4	287	5385	202,0	3,75
	1953/54	5	338	5320	229,0	4,30
	1955	6	298	4879	196,8	4,03
	1956	7	240	3061	128,6	4,20
	1957	8	277	3178	120,9	3,80
969—28243	1950/51	2	281	5089	192,2	3,78
	1951/52	3	329	4375	159,4	3,64
	1953/54	4	281	5629	200,3	3,56
	1954	5	313	5514	200,6	3,64

1	2	3	4	5	6	7
971—28245	1949/50	1	384	4881	185,7	3,80
	1951/52	2	297	4128	163,9	3,97
973—28247	1951/52	3	303	6382	236,7	3,71
	1952/53	4	—	5959	209,3	3,51
975—28249	1950/51	6	266	5287	187,8	3,55
	1951/52	7	304	5661	220,5	3,90
	1952/53	8	268	4890	186,5	3,81
	1953/54	9	259	4834	177,8	3,68
	1954/55	10	281	4287	158,3	3,69
	1955/56	11	299	3742	136,5	3,65
	1956/57	12	259	3930	138,8	3,62
	1957/58	13	249	3636	133,6	3,67
977—28251	1950/51	3	293	6234	235,3	3,77
	1952	4	250	4768	164,8	3,46
	1952/53	5	347	6798	243,9	3,59
	1954/55	6	367	5961	207,8	3,49
	1955/56	7	233	2515	84,5	3,36
	1956/57	8	267	2202	73,6	3,34
	1957/58	9	257	2171	73,1	3,37
979—28253	1951/52	2	325	6070	245,2	4,04
	1952	3	303	5747	230,0	4,00
	1953	4	329	4632	190,6	4,12
981—28255	1951/52	2	310	5717	218,9	3,83
	1952/53	3	366	4716	175,8	3,73
	1953/54	4	378	5501	207,4	3,77
	1954/55	5	239	1870	81,0	4,33
	1955/56	6	459	5047	179,1	3,55
983—28257	1951	2	292	5323	207,2	3,89
	1952	3	311	4735	168,8	3,56
	1953	4	253	4647	173,1	3,72
	1954	5	387	4750	174,5	3,67
985—28259	1951/52	2	330	4529	175,8	3,88
	1952/53	3	—	4980	195,8	3,93
	1954	4	—	4691	198,6	4,23
987—28261	1951/52	2	360	5414	193,5	3,57
989—28263	1952	2	284	4302	166,0	3,86
	1953/54	3	366	4678	172,4	3,69
991—28265	1951	2	274	3925	154,8	3,94
	1952	3	211	3957	145,8	3,68
993—28267	1951/52	2	—	5466	188,3	3,45
995—28269	1952	2	325	6084	224,0	3,68
	1953/54	3	343	5701	230,8	4,05
	1954	4	300	5837	240,9	4,13
	1955/56	5	339	5661	216,2	3,82
	1956/57	6	287	4871	202,5	4,16
997—28271	1951	2	276	5254	205,9	3,92
	1952	3	247	4823	180,9	3,75

1	2	3	4	5	6	7
999—28273	1951/52	2	260	5883	224,3	3,81
	1952/53	3	333	6710	281,8	4,20
	1953/54	4	283	5123	197,0	3,85
	1954/55	5	414	5765	216,9	3,76
	1955/56	6	342	3935	150,2	3,82
	1957/58	7	416	4229	162,6	3,84
	1958/59	8	371	5324	185,6	3,49
1001—28275	1950/51	1	424	4534	181,4	4,00
	1951/52	2	378	4886	188,4	3,86
	1953/54	3	402	5724	235,8	4,12
	1954/55	4	517	6115	260,1	4,25
	1956	5	283	6007	230,4	3,84
	1956/57	6	261	5609	211,3	3,78
	1957/59	7	419	6074	225,3	3,71
	1959/60	8	—	4090	155,4	3,80
	1960/61	9	—	3995	146,6	3,67
1003—28301	1951/52	2	—	3674	125,0	3,4
	1952/53	3	—	5085	176,7	3,48
	1953/54	4	—	4411	156,9	3,56
	1954/55	5	—	3777	122,7	3,25
	1955/56	6	—	3514	108,5	3,09
1107—28405	1950/51	4	—	4403	173,0	3,93
	1951/52	5	—	3655	139,3	3,81
	1952/53	6	—	4004	144,9	3,62
	1953/54	7	—	4391	158,1	3,6
	1954/55	8	—	3570	117,8	3,3
1109—28407	1950/51	4	—	5055	187,0	3,7
	1951/52	5	—	3312	122,5	3,7
	1952/53	6	—	3212	115,6	3,6
	1953/54	7	—	4132	164,5	3,98
	1954/55	8	—	4671	179,8	3,85
1117—28415	1950/51	2	—	4479	161,2	3,6
1119—28417	1950/51	3	—	4764	176,3	3,7
	1951/52	4	—	4924	182,2	3,7
1123—28421	1950	2	—	3114	118,3	3,8
	1951/52	3	—	3593	140,1	3,9
	1952/53	4	—	3250	121,9	3,75
	1954/55	5	—	2299	78,2	3,4
	1956	6	—	3253	116,2	3,58
1125—28423	1950/51	3	—	4886	181,8	3,72
	1951/52	4	—	4542	172,6	3,78
	1952/53	5	—	3908	147,7	3,78
	1953/54	6	—	3359	124,3	3,70
	1954/55	7	—	2102	69,4	3,3
	1955/56	8	—	2393	83,8	3,5
1127—28425	1951	2	—	5166	186,5	3,61
	1952	3	—	4755	165,9	3,49
	1953/54	4	—	4612	179,9	3,9
	1954/55	5	—	2819	107,1	3,8
	1955/56	6	—	2679	93,8	3,5

1	2	3	4	5	6	7
1129—28427	1950/51	3	—	3024	114,9	3,8
	1951/52	4	—	3589	143,7	4,00
	1952/53	5	—	3354	132,5	3,95
	1953/54	6	—	3075	112,9	3,67
	1954/55	7	—	3703	136,8	3,69
	1955/56	8	—	3587	132,7	3,7
1131—28429	1950/51	2	—	3920	154,1	3,93
	1951/52	3	—	3763	134,7	3,58
	1952/53	4	—	4241	152,3	3,59
	1953/54	5	—	3283	114,9	3,5
1133—28431	1952/53	4	—	4262	150,5	3,53
	1953/54	5	—	4693	168,9	3,6
	1954/55	6	—	4178	142,1	3,4
	1955/56	7	—	3178	114,4	3,6
	1956/57	8	—	3527	127,0	3,6
	1957/58	9	—	4146	148,0	3,59
1135—28433	1951/52	2	—	4176	169,4	4,06
	1952/53	3	—	3829	168,5	4,4
1137—28435	1950/51	2	—	5355	202,9	3,79
	1951/52	3	—	5611	211,5	3,77
	1952/53	4	—	5555	203,3	3,66
	1954/55	5	—	6026	198,9	3,3
	1955/56	6	—	5383	166,9	3,1
	1956/57	7	—	2760	111,4	4,0
	1957/58	8	—	4010	127,5	3,01
	1959	9	—	4544	153,0	3,36
1139—28437	1950/51	2	—	3775	151,0	4,0
	1951/52	3	—	5303	201,5	3,80
1141	1951/52	2	—	4028	145,0	3,6
1143	1951/52	2	—	5058	197,3	3,9
	1952/53	3	—	5539	229,9	4,15
	1953/54	4	—	5321	193,7	3,64
	1954/55	5	—	3424	115,4	3,37
	1955/56	6	—	3910	121,6	3,11
	1956/57	7	—	3817	122,1	3,20
	1957/58	8	—	4903	178,0	3,63
	1958/59	9	—	4026	147,7	3,67
	1959/60	10	—	3843	138,0	3,59
1145	1948/49	1	—	4795	182,3	3,81
	1950/51	3	—	5928	222,9	3,76
	1951/52	4	—	5342	175,2	3,28
1147	1950/51	2	—	3737	136,0	3,64
	1951/52	3	—	3001	103,8	3,46
	1952/53	4	—	4210	155,7	3,70
	1953/54	5	—	3007	105,2	3,50
1149	1950/51	2	—	3518	125,2	3,56
	1951/52	3	—	3592	129,3	3,6

1	2	3	4	5	6	7
	1952/53	4	—	3120	108,2	3,47
	1953/54	5	—	3228	100,1	3,31
	1954/55	6	—	3096	109,6	3,54
	1955/56	7	—	2779	98,1	3,53
	1956/57	8	—	2948	110,0	3,73
1153	1950/51	2	—	5415	186,3	3,44
	1951/52	3	—	4868	146,0	3,00
	1952	4	—	5653	179,2	3,17
	1953	5	—	4223	145,2	3,44
	1954	6	—	4575	149,4	3,27
1157	1950/51	—	—	3646	148,8	4,08
	1951/52	—	—	3605	127,3	3,53
	1952/53	—	—	2760	108,7	3,94
1161	1950/51	3	—	3379	126,4	3,74
	1951/52	4	—	3543	134,7	3,97
	1952/53	5	—	3266	113,3	3,47
1163	1951/52	3	—	5386	193,9	3,6
	1952/53	4	—	4531	164,5	3,63
1165	1951/52	3	—	4033	132,3	3,28
	1952/53	4	—	4586	165,6	3,61
	1953/54	5	—	4042	129,3	3,2
	1954/55	6	—	3531	109,5	3,1
	1956/57	7	—	4402	154,1	3,5
1167	1949	1	—	2441	89,5	3,67
	1951	3	—	4510	171,8	3,81
	1952/53	4	—	4667	177,3	3,80
	1953/54	5	—	2647	111,2	4,2
	1954/55	6	—	2186	72,1	3,3
1169	1951/52	2	—	3151	112,5	3,57
	1952/53	3	—	3121	110,2	3,53
	1953/54	4	—	3080	120,1	3,9
1171	1950/51	2	—	4648	190,6	4,1
	1951/52	3	—	4567	173,5	3,81
	1952/54	4	—	4530	176,7	3,9
	1954/55	5	—	5324	170,4	3,2
1173	1951/52	2	—	4240	145,0	3,42
	1952/53	3	—	4181	149,3	3,57
	1953/54	4	—	3752	131,3	3,5
	1954/55	5	—	3921	137,2	3,5
	1955/56	6	—	3333	116,7	3,5
	1956/57	7	—	3045	115,7	3,8
1175	1951/52	2	—	2623	100,5	3,83
1177	1951/52	2	—	4282	150,7	3,52
	1952/53	3	—	4264	150,1	3,52
	1953/54	4	—	4795	170,9	3,56
	1954/55	5	—	3059	96,1	3,14
	1955/56	6	—	3132	103,4	3,30

1	2	3	4	5	6	7
1179	1951/52	2	—	3740	146,6	3,92
	1952/53	3	—	3443	140,5	4,08
	1953/54	4	—	4105	151,9	3,7
	1954/55	5	—	4137	140,9	3,4
	1955/56	6	—	2105	63,2	3,0
	1956/57	7	—	2903	60,2	3,17
	1957/58	8	—	1544	92,0	3,9
	1958/59	9	—	2440	92,0	3,77
	1959/60	10	—	2912	103,4	3,55
1181	1951	4	—	5137	169,5	3,30
	1952	5	—	6906	262,4	3,80
	1952/53	6	—	6422	240,4	3,74
	1954	7	—	6183	225,1	3,64
	1954/55	8	—	5434	199,0	3,66
	1955/56	9	—	5365	190,5	3,55
	1956/57	10	—	5072	165,8	3,26
	1957/58	11	—	4575	157,5	3,44
1183	1951/52	2	—	3939	148,9	3,78
	1952/53	3	—	4044	133,5	3,30
	1953/54	4	—	3715	111,5	3,00
	1955/56	5	—	5127	178,8	3,49
	1956/57	6	—	3373	115,4	3,42
	1957/58	7	—	4168	148,9	3,57
	1958/59	8	—	4094	153,7	3,51
	1959/60	9	—	5488	208,1	3,79
	1960/61	10	—	3124	111,2	3,56
	1961/62	11	—	3478	117,8	3,39
1185	1951/52	2	—	4334	177,7	4,10
	1952/53	3	—	3306	112,4	3,36
	1953/54	4	—	4376	173,5	3,96
	1954/55	5	—	4771	186,1	3,90
	1955/56	6	—	3738	145,1	3,88
1189	1955/56	8	—	4573	154,7	3,38
	1956/57	9	—	4979	187,6	3,77
	1957/58	10	—	6074	213,9	3,52
	1958/59	11	—	4472	150,9	3,37
1191	1953/54	8	—	4230	160,7	3,80
	1954/55	9	—	4306	167,9	3,90
1193	1955/56	10	—	3615	125,1	3,46
1195	1951/52	3	—	5649	214,7	3,80
	1952/53	4	—	3702	140,3	3,79
	1953/54	5	—	2936	111,6	3,8
1197	1950/51	2	—	6680	245,2	3,76
	1953/54	5	—	6122	204,5	3,34
1199	1950/51	2	—	5555	211,0	3,8
	1952/53	3	—	3293	121,5	3,69
	1953/54	4	—	2884	106,7	3,70

1	2	3	4	5	6	7
1201	1950/51	2	—	2766	110,6	4,0
	1951/52	3	—	2706	98,8	3,65
1203	1951/52	3	—	4239	156,8	3,7
	1952/53	4	—	3843	143,7	3,74
	1953/54	5	—	4491	143,7	3,20
	1954/55	6	—	3297	122,0	3,7
1205	1950/51	2	—	5028	191,1	3,8
	1952/53	3	—	4863	179,9	3,7
1209	1951/52	4	—	5436	203,3	3,74
1215	1951/52	2	—	5089	203,6	4,0
1221	1950/51	2	—	5033	198,3	3,94
1239	1953/54	4	—	6037	235,4	3,9
	1954/55	5	—	5892	229,8	3,9
1247	1952/53	—	—	4109	159,4	3,88
	1953/54	—	—	2964	104,8	3,54
	1954/55	—	—	3079	109,1	3,54
1249	1951/52	8	—	6503	260,1	4,0
1251	1949/50	7	—	3265	123,9	3,8
	1950/51	8	—	3579	136,0	3,8
1253	1950/51	2	—	3976	151,1	3,8
	1951/52	3	—	3663	134,1	3,7
1255	1951/52	10	—	4777	181,6	3,80
	1953/54	11	—	3099	112,5	3,62
1257	1951/52	7	—	5077	213,2	4,2
	1952/53	8	—	4159	147,2	3,54
	1953/54	9	—	2599	97,3	3,75
1259	1950	5	—	4569	173,6	3,8
	1951	6	—	3820	155,5	4,07
	1952	7	—	4778	166,2	3,48
1261	1950/51	7	—	5337	206,7	3,87
	1951/52	8	—	4801	185,8	3,87
	1952/53	9	—	3901	142,8	3,66
1263	1949/50	1	—	3585	139,8	3,9
	1951/52	3	—	4347	169,5	3,9
	1952/53	4	—	3529	126,7	3,59
	1953/54	5	—	3081	108,1	3,51
	1954/55	6	—	2688	92,7	3,45
	1955/56	7	—	2302	77,6	3,37
	1956/57	8	—	2753	105,0	3,81
1265	1949/50	3	—	4118	141,0	3,4
	1950/51	4	—	3755	138,9	3,7
	1951/52	5	—	3634	139,0	3,83
	1952/53	6	—	3474	136,5	3,92

1	2	3	4	5	6	7
1267	1951/52	4	—	3521	133,8	3,8
	1952/53	5	—	4098	152,0	3,71
	1953/54	6	—	3080	111,5	3,62
	1954/55	7	—	3589	131,0	3,65
1269	1951	4	—	4764	185,8	3,90
	1952	5	—	3845	145,9	3,79
	1953	6	—	4098	152,0	3,71
	1954	7	—	3858	138,1	3,58
	1955	8	—	3127	105,2	3,36
1271	1950/51	4	—	3735	138,2	3,7
	1951/52	5	—	4353	169,8	3,9
	1952/53	6	—	3444	152,2	4,42
	1953/54	7	—	3104	110,5	3,56
	1954/55	8	—	3909	135,3	3,46
	1955/56	9	—	3386	122,6	3,62
	1956/57	10	—	3606	126,2	3,50
	1957/58	11	—	2990	102,8	3,44
	1958/59	12	—	3464	122,9	3,55
	1959/60	13	—	2573	93,3	3,65
	1961	14	—	2633	86,3	3,27
1273	1950/51	4	—	5467	185,9	3,4
	1951/52	5	—	4896	171,4	3,5
	1952/53	6	—	5796	197,6	3,41
	1953/54	7	—	4149	126,5	3,05
	1954/55	8	—	4936	155,9	3,16
	1955/56	9	—	3755	129,9	3,46
	1956/57	10	—	3068	97,7	3,18
	1957/58	11	—	2700	85,0	3,15
	1958/59	12	—	2612	92,4	3,54
	1959/60	13	—	3349	115,2	3,44
1275	1950/51	4	—	3293	121,8	3,7
	1951/52	5	—	4477	170,1	3,8
	1952/53	6	—	3522	130,3	3,7
1277	1951/52	4	—	3075	118,3	3,88
	1952/53	5	—	4599	170,0	3,5
	1953/54	6	—	3624	125,5	3,48
	1954/55	7	—	2963	115,9	3,91
	1955/56	8	—	2358	94,7	4,01
1279	1949/50	3	—	3950	150,1	3,8
	1950/51	4	—	4057	154,2	3,8
	1951/52	5	—	4745	183,8	3,87
	1952/53	6	—	4841	179,1	3,70
	1953/54	7	—	4050	148,3	3,66
	1954/55	8	—	3450	130,0	3,76
	1955/56	9	—	3941	148,8	3,77
1281	1950/51	4	—	4749	180,5	3,8
	1951/52	5	—	3857	143,9	3,73
	1952/53	6	—	4968	172,4	3,47

1	2	3	4	5	6	7
1283	1949	1	—	3245	117,0	3,6
	1950/51	3	—	2563	100,0	3,9
	1951/52	4	—	3278	129,9	3,96
	1952/53	5	—	3670	124,2	3,40
1287	1949/50	4	—	4225	164,7	3,9
	1950/51	5	—	4784	191,4	4,0
	1951/52	6	—	2624	96,4	3,67
	1952/53	7	—	4124	149,8	3,63
1289	1950/51	5	—	3558	135,3	3,8
	1951/52	6	—	3294	124,9	3,8
	1952/53	7	—	2927	108,3	3,7
	1953/54	8	—	2924	107,4	3,67
	1954/55	9	—	2610	97,6	3,78
1291	1948	3	—	3945	138,1	3,50
	1949	4	—	5342	203,0	3,8
	1950	5	—	5378	204,4	3,8
	1951	6	—	4166	152,7	3,67
	1952	7	—	4474	173,6	3,88
	1953/54	8	—	3276	111,1	3,39
	1954/55	9	—	2496	91,6	3,67
	1955/56	10	—	2318	82,9	3,58
	1956/57	11	—	2830	108,4	3,83
1293	1949/50	4	—	3054	100,9	3,3
	1950/51	5	—	1403	47,7	3,4
	1951/52	6	—	4222	158,2	3,77
	1952/53	7	—	4468	159,5	3,57
	1953/54	8	—	3361	122,0	3,63
1295	1949/50	3	—	3463	124,7	3,6
	1950/51	4	—	2784	103,0	3,7
	1951/52	5	—	5065	192,5	3,8
	1952/53	6	—	3849	131,6	3,42
1297	1950/51	3	—	2518	95,7	3,8
	1951/52	4	—	3927	141,4	3,6
	1952/53	5	—	3828	132,8	3,47
	1953/54	6	—	3057	107,9	3,53
	1954/55	7	—	3484	124,4	3,57
	1955/56	8	—	3394	126,9	3,74
	1956/57	9	—	2663	105,9	3,98
	1958/59	10	—	2666	98,6	3,70
1299	1950/51	3	—	3776	143,5	3,8
	1951/52	4	—	4780	176,9	3,7
	1952/53	5	—	3843	134,5	3,5
	1953/54	6	—	3462	122,6	3,55
	1954/55	7	—	4107	146,2	3,56
1301	1951/52	2	—	4850	194,5	4,01
1303	1948/49	9	—	4048	157,9	3,9

1	2	3	4	5	6	7
1305	1950/51	3	—	4065	170,7	4,2
	1951/52	4	—	4184	167,4	4,0
	1952/53	5	—	4287	173,2	4,04
1307	1950/51	4	—	3206	121,8	3,8
	1951/52	5	—	3461	132,8	3,84
	1952/53	6	—	4160	161,4	3,87
	1953/54	7	—	2780	101,8	3,66
1308	1950/51	3	—	3666	140,0	3,82
	1951/52	4	—	5543	200,1	3,61
1311	1950/51	6	—	5315	196,7	3,97
	1951/52	7	—	3268	120,3	3,68
	1952/53	8	—	4419	150,5	3,40
1313	1951/52	2	—	4991	184,7	3,7
	1952/53	3	—	5050	189,9	3,76
	1953/54	4	—	3864	141,0	3,65
	1954/55	5	—	4092	151,4	3,7
	1955/57	6	—	3776	129,5	3,43
	1957/58	7	—	3449	132,5	3,84
1315	1950/51	2	—	3433	130,5	3,8
	1951/53	3	—	5713	217,1	3,8
	1953/54	4	—	4675	170,6	3,65
	1954/55	5	—	3615	123,3	3,41
	1955/56	6	—	1777	64,7	3,64
	1956/57	7	—	3289	119,8	3,64
	1958	8	—	3072	111,2	3,62
	1959	9	—	3825	130,4	3,41
	1960	10	—	3379	118,6	3,51
	1961/62	11	—	3635	122,1	3,35
1317	1949/50	—	—	4310	133,6	3,1
	1950/51	—	—	4396	153,9	3,5
	1951/52	—	—	4118	155,0	3,74
1319	1951/52	8	—	2595	103,0	3,97
	1952/53	9	—	3107	112,5	3,62
	1953/54	10	—	2447	88,6	3,62
1323	1951	3	—	4628	189,7	4,1
	1952	4	—	5352	208,7	3,90
	1953	5	—	2509	90,9	3,62
1325	1951/52	3	—	4691	175,0	3,73
	1952/53	4	—	4933	175,1	3,55
	1953/54	5	—	3679	128,7	3,50
	1954/55	6	—	4349	152,6	3,51
	1955/56	7	—	3599	125,9	3,52
	1956/57	8	—	4150	154,8	3,73
	1957/58	9	—	4211	151,3	3,60
	1959	10	—	4654	167,1	3,59
	1960/61	11	—	4549	171,5	3,77
1327	1950/51	5	—	5412	230,7	4,25
	1952/53	6	—	5505	208,0	3,77

1	2	3	4	5	6	7
1333	1952	2	—	6126	248,1	4,05
	1953	3	—	5000	184,0	3,68
	1954	4	—	3590	130,3	3,63
	1955/56	5	—	3347	118,8	3,55
1337	1951/52	2	—	4460	160,6	3,6
	1952/54	3	—	2249	83,2	3,7
	1954/55	4	—	3665	128,3	3,5
	1955/56	5	—	3111	115,0	3,7
	1956/57	6	—	3265	133,9	4,1
	1957/58	7	—	3990	143,6	3,6
	1958/59	8	—	4064	149,1	3,67
	1959/60	9	—	4700	197,5	4,20
	1960/61	10	—	3907	171,6	4,39
	1961/62	11	—	2809	109,1	3,88
1353	1952/53	7	—	3136	118,1	3,77
1355	1951/52	6	—	3815	145,0	3,8
	1952/53	7	—	2140	79,4	3,71
	1953/54	8	—	2986	121,5	4,07
	1955/56	9	—	2242	74,9	3,34
1357	1952/53	5	—	2095	78,8	3,76
	1953/54	6	—	3028	119,6	3,95
	1954/55	7	—	2716	112,3	4,13
1359	1951/52	3	—	2584	95,6	3,7
	1952/53	4	—	3547	131,9	3,72
	1953/54	5	—	3735	141,9	3,8
	1954/55	6	—	4535	186,5	4,13
	1955/56	7	—	4530	187,1	4,13
	1956/57	8	—	3329	115,7	3,5
	1960/61	10	—	2299	84,1	3,66
1361	1952/53	3	—	2836	104,1	3,67
	1953/54	4	—	3504	133,2	3,80
	1954/55	5	—	3965	168,3	4,24
	1955/56	6	—	2813	106,9	3,8
	1956/57	7	—	3054	119,5	3,91
	1957	8	—	3210	131,9	4,11
	1958/59	9	—	3015	115,6	3,83
	1959/60	10	—	2664	104,1	3,91
	1960/61	11	—	2905	118,8	4,09
1363	1951/52	2	—	4094	159,7	3,9
	1952/53	3	—	4263	150,1	3,52
	1954/55	4	—	3265	123,1	3,77
	1955/56	5	—	2475	89,8	3,63
1365	1955/56	5	—	3906	117,2	3,0
	1956/57	6	—	3085	108,7	3,52
	1957/58	7	—	3481	116,8	3,36
	1959/60	8	—	3250	120,9	3,72

1	2	3	4	5	6	7
1367	1951/52	2	—	3338	130,2	3,9
	1952/53	3	—	3595	135,5	3,77
	1953/54	4	—	5055	204,7	4,05
	1954/55	5	—	4879	198,1	4,06
	1956/57	6	—	4006	158,2	3,95
	1957/58	7	—	3501	121,9	3,48
	1959	8	—	3726	121,1	3,26
	1960	9	—	3001	110,6	3,68
	1961	10	—	3593	126,9	3,53
1369	1952/53	2	—	4754	184,5	3,81
	1953/54	3	—	4681	171,8	3,67
	1954/55	4	—	6450	258,0	4,01
	1956/58	5	—	2548	96,3	3,79
	1958/59	6	—	4157	133,1	3,20
1371	1953/54	4	—	5555	218,7	3,94
	1954/55	5	—	4802	172,9	3,6
	1955/56	6	—	3727	131,2	3,52
	1956/57	7	—	3764	130,6	3,47
	1957/58	8	—	3794	132,1	3,48
	1958/59	9	—	4629	156,9	3,39
	1959/60	10	—	3643	125,2	3,44
	1960/61	11	—	2329	77,2	3,31
1393	1950/51	1	—	4172	155,9	3,74
	1952/53	2	—	6108	254,7	4,17
	—	3	—	5089	199,0	3,91
	—	4	—	5448	222,8	4,09
	—	5	—	4051	175,0	4,32
	—	6	—	6040	275,0	4,55
	—	7	—	6142	270,2	4,40
1401	1951/52	2	—	3352	129,7	3,87
1407	1951/52	2	—	4911	190,5	3,88
1409	1951/52	2	—	3353	125,1	3,73
1419	1952/53	2	—	5769	223,6	3,87
	1953/54	3	—	6182	245,4	3,97
1423	1952/53	—	—	3732	138,1	3,70
1425	1952/53	7	—	3760	150,4	4,00
	1953/54	8	—	2254	86,6	3,84
1427	1951/52	2	—	5032	181,1	3,6
	1953/54	3	—	2929	96,7	3,3
1429	1951/52	2	—	3706	140,8	3,8
	1952/53	3	—	4383	166,6	3,8
	1953/54	4	—	5160	201,2	3,9
	1954/55	5	—	2961	116,2	3,92
	1955/56	6	—	3341	113,6	3,4
	1956/57	7	—	3188	114,6	3,59
	1957/58	8	—	4012	147,6	3,67
	1958/59	9	—	2396	88,9	3,71

1	2	3	4	5	6	7
1439	1957/58	6	—	2515	87,5	3,48
	1958/59	7	—	2409	84,4	3,50
	1959/60	8	—	3337	122,5	3,67
	1960/61	9	—	2575	88,2	3,43
1441	1951/52	7	—	6233	236,9	3,8
1443	1951/52	2	—	3191	108,6	3,40
	1952/53	3	—	3734	112,0	3,02
1445	1951/52	3	—	3675	129,1	3,51
	1952/53	4	—	3696	140,2	3,78
	1954/55	5	—	2468	85,8	3,48
1447	1952/53	2	—	2934	105,6	3,61
1449	1951/52	2	—	3242	128,6	3,97
	1952/53	3	—	4404	145,4	3,30
	1954/55	4	—	4781	158,2	3,30
	1955/56	5	—	3750	131,7	3,51
1451	1951/52	2	—	3766	135,6	3,6
	1952/53	3	—	2704	92,7	3,43
	1953/54	4	—	3583	95,4	3,69
	1954/55	5	—	2289	87,2	3,80
	1955/56	6	—	2465	92,3	3,75
1453	1951/52	2	—	4626	180,4	3,9
	1952/54	3	—	3812	125,8	3,29
	1954/55	4	—	3739	139,3	3,73
	1955/56	5	—	3588	138,0	3,85
	1956/57	6	—	4384	154,6	3,52
	1957/58	7	—	3410	124,2	3,64
	1958/59	8	—	2506	88,6	3,54
	1959/60	9	—	3740	133,3	3,56
1455	1951/52	2	—	4334	173,4	4,0
	1952/53	3	—	4206	142,2	3,38
	1953/54	4	—	3593	129,3	3,60
	1954/55	5	—	3518	131,9	3,75
	1955/56	6	—	2865	107,1	3,73
	1956/57	7	—	3018	115,0	3,81
	1957/58	8	—	2944	108,1	3,67
	1958/59	9	—	3091	117,7	3,81
1457	1949/50	1	—	2961	127,3	4,30
	1950/51	2	—	3043	121,7	4,00
	1952/53	3	—	4596	183,8	4,00
	1953/54	4	—	3835	139,7	3,64
	1954/55	5	—	4131	157,7	3,81
	1955/56	6	—	2501	92,8	3,71
1461	1951/52	2	—	3777	147,3	3,9
	1952/53	3	—	3539	131,3	3,71
	1953/54	4	—	3440	125,6	3,65
	1954/55	5	—	1984	108,3	3,63
	1955/56	6	—	2878	106,1	3,68

1	2	3	4	5	6	7
1463	1951/52	2	—	2268	79,6	3,51
	1952/53	3	—	2950	106,2	3,60
	1953/54	4	—	3029	97,6	3,22
1465	1951/52	5	—	4600	175,0	3,81
	1952/53	6	—	4357	155,8	3,58
1467	1952/53	2	—	2548	109,6	4,3
	1953/54	3	—	3164	118,7	3,75
	1954/55	4	—	2584	87,3	3,38
	1955/56	5	—	3572	141,1	3,95
	1956/57	6	—	2469	89,4	3,62
	1957/58	7	—	3458	136,1	3,94
	1958/59	8	—	2939	113,8	3,87
	1959/60	9	—	3438	131,7	3,83
	1960/61	10	—	2914	113,0	3,88
	1961/62	11	—	2531	94,5	3,73
1469	1952/53	2	—	4097	149,5	3,65
	1953/54	3	—	3161	114,4	3,62
	1954/55	4	—	4022	156,5	3,89
	1955/56	5	—	3624	133,7	3,69
	1956/57	6	—	4102	142,7	3,48
	1957/58	7	—	3912	146,6	3,75
	1958/59	8	—	2769	100,3	3,62
1471	1952/53	4	—	4655	167,8	3,6
	1953/54	5	—	4806	157,3	3,27
1473	1951/52	5	—	4399	170,9	3,89
	1952/53	6	—	4263	146,2	3,43
1475	1949	2	—	4799	163,2	3,40
	1951/52	4	—	4431	171,4	3,87
	1952	5	—	5932	223,0	3,76
	1953	6	—	4754	177,8	3,74
	1954	7	—	4485	169,2	3,77
	1954/55	8	—	4689	157,1	3,35
	1955/56	9	—	3169	116,0	3,66
	1956/57	10	—	2589	100,4	3,88
	1957/58	11	—	3074	120,3	3,91
	1958/59	12	—	3307	111,8	3,38
	1959/60	13	—	1879	61,8	3,29
1477	1950	2	—	4092	143,2	3,50
	1952	4	—	3482	128,8	3,70
	1953	5	—	4036	136,8	3,39
	1953/54	6	—	3365	117,1	3,48
	1954/55	7	—	4490	146,4	3,26
	1955/56	8	—	2375	81,7	3,44
	1956/57	9	—	2501	80,8	3,23
	1957/58	10	—	2259	82,6	3,66
	1958/59	11	—	2007	61,9	3,08
	1959/60	12	—	1818	61,3	3,37

1	2	3	4	5	6	7
1479	1949/50	4	—	4944	163,2	3,3
	1951/52	6	—	4776	173,4	3,6
	1952/53	7	—	4698	176,2	3,76
1481	1949/50	2	—	3082	107,9	3,5
	1951/52	4	—	4702	178,7	3,8
	1952/53	5	—	4270	154,1	3,61
	1953/54	6	—	3974	150,9	3,79
1483	1953/54	4	—	4057	144,2	3,55
	1954/55	5	—	4733	170,3	3,60
	1955/56	6	—	3917	139,5	3,56
	1956/57	7	—	3287	115,6	3,51
	1957/58	8	—	4471	158,1	3,53
1485	1951/52	4	—	3388	123,3	3,6
	1952/53	5	—	4317	142,5	3,3
	1953/54	6	—	4468	164,4	3,68
	1954/55	7	—	4320	148,0	3,42
	1955/56	8	—	4001	139,6	3,48
1501	1952/53	3	—	5473	197,0	3,60
	1953/54	4	—	5560	205,7	3,7
	1954/55	5	—	4816	159,9	3,32
	1955/56	6	—	3079	110,8	3,60
	1956/57	7	—	6079	231,5	3,81
	1957/58	8	—	5196	188,0	3,62
	1958/59	9	—	4968	169,5	3,41
1503	1952/53	2	—	3908	144,6	3,70
	1953	3	—	4628	168,9	3,65
	1953/55	4	—	4577	164,8	3,60
	1955/56	5	—	4008	155,9	3,89
	1956/57	6	—	6238	227,5	3,65
	1958/59	7	—	5651	191,4	3,39
	1959/60	8	—	5071	173,6	3,42
	1960/61	9	—	3413	132,9	3,89
	1961/62	10	—	3748	133,4	3,56
1505	1952/53	2	—	3756	146,5	3,9
1507	1952/53	2	—	4175	150,3	3,60
	1953/54	3	—	3925	153,9	3,92
	1954/55	4	—	4993	189,7	3,80
	1955/56	5	—	5003	185,1	3,70
	1956/57	6	—	4892	196,3	4,01
	1958/59	7	—	5314	206,4	3,88
	1959/60	8	—	3625	140,3	3,87
	1960/61	9	—	3599	138,2	3,84
	1961/62	10	—	3866	122,8	3,18
1509	1951	2	—	3697	144,2	3,90
	1952	3	—	3689	151,2	4,10
	1953	4	—	4196	167,8	4,00

1	2	3	4	5	6	7
1511	1950/51	1	—	4000	164,0	4,10
	1951/52	2	—	3794	151,8	4,00
	1953/54	3	—	5769	214,0	3,71
	1954/55	4	—	3138	113,6	3,62
	1955/56	5	—	6682	243,9	3,65
	1956/58	6	—	6248	231,8	3,71
	1958/59	7	—	6396	221,9	3,47
	1959/60	8	—	3903	135,3	3,47
	1960/61	9	—	5217	169,4	3,25
1513	1952/53	3	—	4120	148,3	3,60
	1953/54	4	—	4628	177,7	3,84
	1954/55	5	—	3951	135,1	3,42
	1955/56	6	—	3748	140,2	3,74
1515	1952/53	2	—	4132	152,9	3,7
	1953/54	3	—	4572	171,9	3,76
	1954/55	4	—	4693	161,0	3,43
	1955/56	5	—	3988	148,4	3,72
	1956/57	6	—	4555	170,5	3,74
1517	1952/53	2	—	3880	147,4	3,8
	1953/54	3	—	3331	128,6	3,86
	1954/55	4	—	5506	208,1	3,78
	1955/56	5	—	5569	217,2	3,9
	1956/57	6	—	4793	178,6	3,73
	1957/58	7	—	5133	204,7	3,99
	1958/59	8	—	5660	228,8	4,04
	1959/60	9	—	4507	169,2	3,75
	1960/62	10	—	4530	166,3	3,67
1519	1952/53	2	—	3719	145,0	3,9
	1953/54	3	—	4336	160,4	3,7
	1954/55	4	—	4988	186,1	3,73
	1955/56	5	—	6048	225,6	3,73
	1956/57	6	—	6179	237,3	3,84
	1957/58	7	—	6870	258,3	3,76
	1958/59	8	—	6257	225,9	3,61
	1959/60	9	—	4991	174,4	3,49
1521	1953/54	2	—	5109	189,0	3,7
	1954/55	3	—	5261	192,6	3,66
	1955/56	4	—	6118	220,2	3,6
	1957/58	5	—	5995	215,6	3,6
	1958/59	6	—	6223	218,7	3,51
	1959/60	7	—	5389	188,4	3,50
1523	1953/54	2	—	4511	168,9	3,74
	1955	3	—	5280	208,6	3,95
	1956	4	—	5515	210,3	3,81
	1957/58	5	—	5025	205,2	4,08
	1958/59	6	—	5341	220,3	4,12
1527	1951/52	5	—	4400	154,0	3,5
	1952/53	6	—	4573	178,3	3,9
	1953/54	7	—	6031	231,6	3,84

1	2	3	4	5	6	7
1529	1951/52	7	—	4240	148,4	3,5
	1952/53	8	—	4764	171,5	3,6
1531	1951/52	2	—	4015	144,5	3,6
	1952/53	3	—	4433	162,7	3,67
	1953/54	4	—	4053	133,7	3,30
	1954	5	—	3876	135,7	3,5
	1955	6	—	3681	130,7	3,55
	1956/57	7	—	3702	123,6	3,34
	1957/58	8	—	3373	115,0	3,41
1533	1950/51	1	—	3143	110,0	3,5
	1952/53	3	—	2975	101,2	3,4
	1953/54	4	—	3290	118,4	3,6
	1954/55	5	—	4142	149,9	3,62
	1956	6	—	3497	131,1	3,75
	1958	8	—	3656	142,9	3,91
	1959/60	9	—	3893	145,6	3,74
	1960/61	10	—	3360	122,2	3,63
	1961/62	11	—	2024	70,5	3,48
1535	1951/52	7	—	3737	127,1	3,4
	1952/53	8	—	3778	128,5	3,4
	1953/54	9	—	3402	115,6	3,4
1537	1952/53	2	—	2848	114,5	4,02
	1953/54	3	—	2648	100,2	3,78
1539	1950/51	1	—	2125	80,8	3,8
	1952/53	3	—	3977	147,1	3,67
	1953	4	—	2969	114,3	3,84
1541	1951/52	4	—	5799	185,6	3,2
	1953/54	5	—	5074	157,3	3,1
	1954/55	6	—	5765	205,2	3,56
	1955/56	7	—	4523	142,9	3,16
	1956/57	8	—	4345	145,1	3,34
	1957/58	9	—	4033	145,0	3,6
	1958/59	10	—	3942	123,7	3,14
1543	1949/50	1	—	4701	169,2	3,6
	1951/52	2	—	4533	190,4	4,2
	1952/53	3	—	4917	181,9	3,7
	1953/54	4	—	4230	145,5	3,44
	1954/55	5	—	3765	124,2	3,3
	1955/56	6	—	3671	122,2	3,33
	1956/57	7	—	2981	112,7	3,78
	1957/58	8	—	3847	138,1	3,59
	1958/59	9	—	3616	125,0	3,46
1545	1952	5	—	6392	206,5	3,23
	1952/53	6	—	5320	169,0	3,18
1549	1951/52	7	—	4265	140,7	3,3
	1952/53	8	—	4531	163,1	3,6
1551	1951/52	5	—	4791	158,1	3,3
	1953/54	6	—	5602	190,5	3,4
	1954/55	7	—	3975	135,2	3,4

1	2	3	4	5	6	7
1553	1951	6	—	3198	115,1	3,6
	1952/53	7	—	4044	145,6	3,6
1555	1951/52	7	—	3801	125,4	3,3
	1952/53	8	—	3310	119,2	3,6
	1953/54	9	—	4900	166,6	3,4
	1954/55	10	—	2296	82,7	3,6
	1955/56	11	—	2847	104,8	3,68
1557	1951/52	10	—	3675	117,6	3,2
1559	1951/52	2	—	3437	116,9	3,4
	1952/53	3	—	4972	179,0	3,6
	1953/54	4	—	5639	186,1	3,3
	1955/56	5	—	4695	147,9	3,15
1561	1952/53	2	—	3205	119,2	3,72
	1953/54	3	—	3627	131,7	3,63
	1954/55	4	—	4237	149,7	3,53
	1955/56	5	—	2822	108,7	3,85
	1956/57	6	—	2930	103,6	3,54
1563	1951/52	1	—	3793	138,7	3,66
	1952/53	2	—	3611	119,2	3,30
	1953/54	3	—	3564	126,7	3,55
	1954/55	4	—	3504	124,9	3,56
	1955	5	—	3192	119,1	3,41
1565	1952/53	4	—	4140	137,4	3,32
	1953/54	5	—	3686	131,2	3,56
	1954/55	6	—	3099	122,4	3,95
	1955/56	7	—	2804	94,8	3,38
	1956/57	8	—	2669	91,0	3,41
	1958/59	10	—	2951	100,0	3,40
	1959/60	11	—	2595	96,9	3,73
	1960/61	12	—	1903	69,9	3,67
	1961/62	13	—	2119	73,0	3,44
1567	1950/51	3	—	2370	92,4	3,9
	1951/52	4	—	3300	118,8	3,6
	1952/53	5	—	3260	101,1	3,1
	1953/54	6	—	3231	108,9	3,37
	1954/55	7	—	3230	115,5	3,57
	1955/56	8	—	2683	97,1	3,61
1569	1950	2	—	3708	118,7	3,2
	1952/53	4	—	5450	210,9	3,87
	1954/55	5	—	5710	209,0	3,66
	1955/56	6	—	6138	202,5	3,30
	1956/57	7	—	4319	149,4	3,46
1571	1950/51	2	—	3193	102,2	3,3
	1952/53	4	—	2446	88,1	3,6
	1953/54	5	—	2668	98,7	3,7
	1954/55	6	—	2727	96,3	3,56

1	2	3	4	5	6	7
1573	1952/53	2	—	3424	116,8	3,41
1575	1949/50	1	—	4225	143,7	3,4
	1950/51	2	—	4757	166,5	3,5
	1952/53	4	—	4603	145,5	3,16
	1953/54	5	—	5193	172,6	3,32
	1955/56	6	—	3393	118,5	3,49
	1956/57	7	—	3277	119,5	3,64
	1957/58	8	—	2771	104,2	3,76
1577	1950/51	2	—	3136	109,8	3,5
	1952/53	4	—	5300	179,7	3,39
	1953/54	5	—	3283	116,2	3,54
	1955/56	6	—	3850	132,0	3,43
	1956/57	7	—	3255	129,3	3,97
	1957/58	8	—	2955	106,5	3,60
1579	1953/54	4	—	4178	158,0	3,8
	1954/55	5	—	2922	111,1	3,87
	1955/56	6	—	4786	179,8	3,76
1581	1951/52	8	—	7254	268,4	3,70
1583	1954/55	7	—	6389	260,8	4,08
1589	1952/53	5	—	2916	113,7	3,9
	1953/54	6	—	2140	85,6	4,00
1591	1954/55	8	—	3026	115,0	3,80
	1955/56	9	—	2879	112,3	3,90
	1956/57	10	—	2479	99,1	4,00
1593	1952/53	2	—	3815	141,2	3,7
	1953/54	3	—	4222	154,1	3,65
	1954/55	4	—	2407	82,8	3,44
	1955/56	5	—	3904	137,8	3,53
	1956/57	6	—	4728	162,2	3,43
	1957/58	7	—	4757	159,4	3,35
1597	1952/53	3	—	3108	102,6	3,3
	1953/54	4	—	3344	115,4	3,45
	1954/55	5	—	3394	116,1	3,42
	1955/56	6	—	2646	91,6	3,46
1599	1952/53	2	—	2703	116,2	4,30
	1953/54	3	—	3210	110,7	3,45
	1954/55	4	—	3354	118,7	3,54
1601	1953/54	8	—	4453	164,8	3,70
	1954/55	9	—	4508	162,3	3,60
	1955/56	10	—	3940	151,4	3,84
1603	1951/52	1	—	3347	120,5	3,6
	1953/54	2	—	4227	156,4	3,7
	1954/55	3	—	4039	149,4	3,7
	1955/56	4	—	3324	119,7	3,6
	1956/57	5	—	3709	146,7	3,95
	1957/58	6	—	4549	181,5	3,99
	1958/59	7	—	4699	177,0	3,77

1	2	3	4	5	6	7
1605	1949/50	2	—	2536	129,3	5,10
	1950/51	3	—	3621	148,4	4,10
	1952/53	5	—	4011	151,0	3,76
1607	1952/53	3	—	3567	117,7	3,3
	1954/55	4	—	2903	95,8	3,3
	1956/57	5	—	2384	91,5	3,84
	1957/58	6	—	2658	106,0	3,99
	1958/59	7	—	3028	103,9	3,43
	1959/60	8	—	1919	69,5	3,62
1609	1952/53	—	—	3563	114,0	3,2
	1953/54	—	—	3599	122,4	3,4
	1954/55	—	—	2845	97,6	3,43
	1955/56	—	—	2739	101,3	3,70
	1956/57	—	—	2622	94,4	3,60
1613	1952/53	2	—	1867	81,7	4,4
	1953/54	3	—	2544	96,7	3,8
	1954/56	4	—	2747	99,8	3,63
	1956/57	5	—	2800	108,0	3,87
1619	1952/53	4	—	4420	165,2	3,7
1625	1952/53	2	—	3799	132,3	3,5
	1954	3	—	3106	111,8	3,6
	1955/56	4	—	4428	168,6	3,81
	1956/57	5	—	4868	180,1	3,70
	1957/58	6	—	4204	155,5	3,70
	1958/59	7	—	5555	213,7	3,85
	1959/60	8	—	5041	195,7	3,88
	1960/61	9	—	3948	148,7	3,77
1631	1952	4	—	4228	137,9	3,26
	1953	5	—	4908	184,9	3,76
	1954	6	—	3103	109,7	3,54
	1955	7	—	3396	117,3	3,45
	1956/57	8	—	3172	100,1	3,16
	1958/59	9	—	4210	153,9	3,65
	1959/60	10	—	3698	137,4	3,78
1633	1952/53	5	—	4772	175,2	3,67
	1953/54	6	—	3609	139,6	3,87
1635	1952/53	5	—	3516	127,5	3,63
	1953/54	6	—	3528	136,7	3,87
	1955/56	7	—	2644	96,8	3,66
1635	1952/53	7	—	3333	117,0	3,51
	1953/54	8	—	3302	125,5	3,8
1639	1951/52	5	—	4466	171,0	3,83
	1952/53	6	—	3834	149,1	3,89
	1953/54	7	—	3465	131,7	3,8
	1954/55	8	—	2955	118,2	4,0
	1955/56	9	—	2550	89,3	3,5

1	2	3	4	5	6	7
1643	1948/49	1	—	3808	134,0	3,52
	1949/50	2	—	5097	173,6	3,38
	1952/53	4	—	4403	178,3	4,05
	1953/54	5	—	2967	100,2	3,3
	1954/55	6	—	3166	103,3	3,26
1645	1951	3	—	6006	230,9	3,85
	1952/53	4	—	3831	150,1	3,92
1647	1948/49	1	—	3239	111,7	3,45
	1952	3	—	3779	144,4	3,82
	1953	4	—	4755	170,6	3,59
	1954	5	—	3992	189,7	3,45
	1955	6	—	2812	102,0	3,63
1649	1949	1	—	3127	106,3	3,4
	1951	3	—	5485	185,5	3,4
	1952	4	—	4902	182,3	3,7
	1953	5	—	5041	182,6	3,62
	1954	6	—	4273	141,0	3,30
	1955	7	—	2815	92,1	3,27
1651	1949/50	1	—	3226	111,6	3,46
	1950/51	2	—	4672	161,5	3,46
	1952/53	4	—	4288	159,8	3,72
	1953/54	5	—	4680	173,4	3,71
	1954/55	6	—	1847	64,9	3,51
1653	1949/50	1	—	2944	106,0	3,6
	1950/51	2	—	5088	165,4	3,25
	1952/53	4	—	5305	188,3	3,55
	1953/54	5	—	4152	150,4	3,14
	1954/55	6	—	3666	129,6	3,54
1655	1949/50	1	—	2489	90,8	3,65
	1951/52	3	—	4483	178,0	3,97
	1952/53	4	—	3634	139,6	3,84
1657	1950/51	1	—	4308	154,2	3,58
	1952/53	3	—	3294	108,6	3,3
	1953/54	4	—	3931	132,8	3,38
	1954/55	5	—	3858	115,6	3,0
	1955/57	6	—	3291	107,6	3,15
	1957/58	7	—	4140	140,8	3,43
	1959/60	8	—	4428	147,1	3,32
1659	1950/51	1	—	2681	97,4	3,63
	1952/53	3	—	4340	163,6	3,77
	1953/54	4	—	4455	157,9	3,54
	1954/55	5	—	4011	140,3	3,50
	1955/56	6	—	3505	126,8	3,62
1661	1951/52	—	—	3683	140,3	3,81
	1952/53	—	—	2744	96,7	3,52

1	2	3	4	5	6	7
1663	1952/53	2	—	5354	205,0	3,83
	1953/54	3	—	4547	183,4	4,03
	1954/55	4	—	2769	123,5	4,46
1665	1952/53	2	—	3624	120,7	3,33
	1953/54	3	—	4632	166,8	3,60
	1955/56	4	—	3496	105,3	3,01
	1956/57	5	—	3550	119,7	3,36
	1957/58	6	—	4480	141,4	3,15
	1958/59	7	—	5000	181,5	3,63
	1959/60	8	—	4107	140,0	3,41
1667	1951/52	2	—	4630	174,3	3,76
	1953/54	3	—	4741	184,9	3,95
	1954/55	4	—	4700	166,1	3,53
	1955/56	5	—	4000	145,2	3,84
	1956/57	6	—	2572	98,2	3,84
1669	1952	2	—	3594	143,8	4,0
	1953	3	—	5236	214,5	4,10
	1953/54	4	—	3575	142,9	4,0
	1954/55	5	—	3060	106,8	3,49
	1955/56	6	—	2424	95,1	3,93
	1956/57	7	—	2911	114,6	3,94
	1957/58	8	—	2851	100,7	3,53
	1959/60	9	—	3149	103,9	3,30
	1960/61	10	—	2188	78,4	3,58
1671	1952/53	2	—	3613	145,5	4,03
	1953/54	3	—	3952	166,0	4,2
	1954/55	4	—	3427	130,3	3,81
	1955/56	5	—	5592	218,1	3,87
	1956/57	6	—	3118	128,5	4,12
	1957/58	7	—	2918	106,3	3,6
	1958/59	8	—	3616	134,5	3,72
1673	1952/53	3	—	3982	137,7	3,46
	1953/54	4	—	4929	173,8	3,53
	1954/55	5	—	5158	180,4	3,50
	1955/56	6	—	3459	117,6	3,40
	1956/57	7	—	3614	137,3	3,8
	1957/58	8	—	3964	139,9	3,52
	1958/59	9	—	4311	155,2	3,60
	1959/60	10	—	4049	140,8	3,47
	1960/61	11	—	4968	174,1	3,50
	1961	12	—	4311	162,6	3,77
1675	1952/53	2	—	4551	170,8	3,75
	1954/55	3	—	5293	172,4	3,26
	1955/56	4	—	3239	106,5	3,28
	1956/58	5	—	2770	97,8	3,53
1677	1952/53	2	—	3914	149,2	3,81
	1953/54	3	—	2588	110,5	4,27
	1954/55	4	—	3004	102,8	3,42
	1955/56	5	—	4242	148,0	3,49

1	2	3	4	5	6	7
1681	1947/48	1	—	2209	77,5	3,51
	1948/49	2	—	3770	125,2	3,32
	1950/51	4	—	4382	146,4	3,34
	1952/53	5	—	5213	174,6	3,35
	1953/54	6	—	3099	103,8	3,35
	1954/55	7	—	3377	115,2	3,41
1683	1950/51	3	—	3049	138,9	3,43
	1952/53	5	—	2871	94,3	3,3
1689	1952/53	3	—	4668	162,4	3,48
	1953/54	4	—	4003	143,6	3,56
	1954/55	5	—	2932	103,0	3,51
	1955/56	6	—	3000	102,6	3,42
1691	1949/50	1	—	3876	135,1	3,7
	1951/52	3	—	4672	161,1	3,45
	1952/53	4	—	3895	134,0	3,44
	1953/54	5	—	4929	163,2	3,31
	1955/56	6	—	2924	102,0	3,48
	1956/57	7	—	3615	126,7	3,50
	1957/58	8	—	3290	128,1	3,89
1693	1949/50	1	—	3931	129,7	3,3
	1950/51	2	—	4428	153,7	3,47
1695	1951/52	2	—	5533	190,8	3,45
	1952/53	3	—	4235	146,1	3,45
	1953/54	4	—	3682	128,3	3,48
	1954/55	5	—	3977	131,8	3,31
	1956/57	6	—	4635	166,9	3,60
1697	1952	6	299	4493	184,5	4,11
	1953	7	269	4977	215,8	4,34
	1954	8	293	5099	222,2	4,36
	1955	9	319	5148	214,8	4,17
	1956	10	282	4196	162,7	3,88
	1957	11	291	3867	149,4	3,86
	1958	12	241	3592	136,4	3,80
1699	1952	—	—	2667	99,1	3,72
	1954	—	—	4096	191,4	4,67
	1955	—	—	2545	84,1	3,31
1703	1952/53	2	280	4561	193,9	4,25
	1953/54	3	268	4648	183,1	3,94
	1954/55	4	288	4823	195,2	4,05
1705	1952/53	2	276	4202	166,7	3,97
	1953/54	3	—	4815	186,9	3,88
1707	1951/52	2	284	6177	229,8	3,72
	1952/53	3	—	6924	251,4	3,63
	1953/54	4	—	6585	247,0	3,75
	1954/55	5	293	6077	223,9	3,68
	1955/56	6	—	6217	232,3	3,74
	1956/57	7	310	5752	208,6	3,63
	1957/58	8	385	4522	174,3	3,85

1	2	3	4	5	6	7
1711	1950/51	1	304	5544	239,8	4,33
	1951/52	2	340	5478	242,3	4,42
	1953/54	4	304	6656	299,4	4,50
	1954/55	5	372	5642	238,5	4,23
	1955/57	6	676	5860	252,0	4,30
	1957/58	7	355	6361	264,2	4,15
	1959	8	315	5689	234,6	4,12
	1959/60	9	276	4240	182,0	4,29
	1960/62	10	—	3844	152,9	3,98
1713	1949/50	1	298	5167	183,2	3,55
	1951/52	3	—	6812	282,0	4,14
1715	1951/52	2	329	4578	178,1	3,89
	1952/53	3	265	4124	155,2	3,76
1717	1951/52	2	264	4079	154,2	3,78
1719	1952/53	2	409	5032	209,4	4,16
	1953/54	3	270	5382	217,8	4,05
	1954/55	4	401	4932	199,7	4,05
1721	1951/52	2	240	3989	172,3	4,32
	1952/53	3	268	4544	192,2	4,23
	1953/54	4	436	5169	218,7	4,23
	1954/55	5	361	5663	242,8	4,29
	1955/56	6	—	4888	200,0	4,09
1723	1950/51	1	427	5728	205,8	3,59
	1953/54	3	277	5280	205,4	3,89
	1954/55	4	328	3988	148,6	3,73
1725	1953/54	2	309	4939	190,3	3,85
	1954/55	3	298	4991	175,4	3,51
	1955/56	4	364	5165	199,8	3,87
	1956/57	5	300	3276	114,6	3,50
1727	1953	2	271	5178	196,2	3,79
	1954	3	305	5635	208,7	3,70
	1955	4	266	4859	178,5	3,67
	1955/56	5	286	3728	148,4	3,98
	1956/57	6	273	3169	112,7	3,56
1729	1951/52	1	278	3831	141,9	3,73
	1952/53	2	276	2967	118,3	3,99
	1953/54	3	301	4471	186,9	4,18
	1954/55	4	308	5157	197,0	3,82
1731	1952/53	2	347	5718	191,2	3,34
	1954/55	3	613	6477	210,4	3,25
	1955/56	4	336	4892	157,6	3,22
1733	1953/54	2	405	5035	190,2	3,78
	1954/55	3	297	5148	194,0	3,83
	1955/56	4	294	4575	173,6	3,79
	1956/57	5	291	4070	160,3	3,94
	1957/58	6	309	3822	149,2	3,90
	1958/59	7	472	4394	168,8	3,84

1	2	3	4	5	6	7
1745	1952/53	2	282	3939	145,2	3,69
1747	1952/53	2	332	3045	121,0	3,97
	1954/55	3	350	3848	160,3	4,17
1749	1953/54	2	251	3440	134,9	3,92
	1954/55	3	303	4704	185,5	3,94
	1955/56	4	214	3450	139,5	4,04
	1956/57	5	282	3470	136,8	3,94
	1957/58	6	359	3139	132,4	4,22
1751	1949/50	1	420	5144	180,2	3,50
	1952/53	3	321	5392	200,8	3,72
	1953/54	4	249	4373	168,5	3,85
	1954/55	5	416	5483	197,7	3,61
	1955/57	6	581	4754	189,5	3,99
1753	1952/53	2	540	5543	213,2	3,85
	1953/54	3	459	6808	255,1	3,75
1755	1952/53	2	240	3599	130,3	3,62
	1953/54	3	315	4623	171,5	3,71
	1954/55	4	285	5520	195,2	3,54
	1955/56	5	557	5063	178,5	3,53
1765	1952/53	2	316	3900	148,0	3,79
	1953/54	3	270	4881	186,8	3,83
	1954/55	4	338	4545	168,1	3,70
	1955/56	5	278	3871	137,1	3,54
	1956/57	6	247	3657	125,4	3,43
	1957/58	7	326	4464	165,4	3,71
	1958/59	8	278	4557	163,6	3,59
	1959/60	9	—	4435	173,7	3,92
	1961	10	—	1855	69,9	3,77
1767	1950/52	2	430	3476	131,9	3,80
	1952/53	3	—	4479	180,8	4,04
	1953/54	4	293	4826	177,5	3,67
	1954/55	5	253	3546	141,1	3,90
1769	1949/50	1	285	2934	113,8	3,88
	1950/51	2	344	4524	176,0	3,80
	1951/52	3	332	4237	166,6	3,93
	1952/53	4	340	5071	207,9	4,10
	1953/54	5	304	5271	201,7	3,83
	1954/55	6	283	4119	166,5	3,04
	1955/56	7	491	3864	146,4	3,79
	1957/58	8	374	5181	203,4	3,93
	1958/59	9	—	4901	191,2	3,90
	1959/60	10	—	4432	169,9	3,83
	1961/62	11	—	3310	125,0	3,78
1771	1952/53	2	341	4443	183,3	4,11
	1953/54	3	281	5391	197,9	3,67
	1954/55	4	294	4591	184,4	4,02
	1955/56	5	—	4078	151,9	3,73
	1956/57	6	320	5254	190,4	3,62

1	2	3	4	5	6	7
	1957/58	7	277	3689	147,5	4,00
	1958	8	261	3707	143,6	3,87
	1959	9	321	3386	130,5	3,85
	1960/61	10	—	2995	115,5	3,86
	1961/62	11	340	2450	96,3	3,93
1773	1951/52	1	335	4152	165,5	3,90
	1952/53	2	—	2831	106,2	3,75
1775	1956/57	7	295	3336	123,4	3,7
	1957/58	8	274	4267	162,2	3,80
	1958/59	9	284	3308	126,0	3,81
	1961/62	10	234	2779	105,0	3,78
1777	1951/52	2	269	3945	142,0	3,6
	1952/53	3	326	4004	156,2	3,9
	1953/54	4	302	2434	87,6	3,6
1779	1953/54	2	342	6326	211,4	3,5
	1953/54	3	307	5522	182,2	3,3
1781	1951/52	2	273	5084	172,9	3,4
1783	1952/53	2	286	5307	207,0	3,9
	1953/54	3	341	4308	155,1	3,6
1785	1952/53	2	366	5222	223,8	4,29
	1953/54	3	—	5890	265,8	4,51
	1954/55	4	—	4643	199,3	4,29
1787	1952/53	2	282	4043	173,2	4,28
	1953/54	3	—	4118	159,9	3,88
	1954/55	4	—	4436	173,5	3,91
1789	1952/53	2	334	4169	179,8	4,31
	1953/54	3	339	4457	186,2	4,18
1791	1952/53	2	—	3229	130,2	4,05
1793	1952/53	2	271	5093	201,6	3,96
	1953/54	3	263	5289	215,4	4,07
	1954/55	4	—	5497	218,6	3,98
	1955/56	5	288	4786	177,9	3,72
	1956/57	6	—	6176	245,1	3,97
	1958	7	283	5545	228,0	4,11
	1959	8	299	4987	200,6	4,02
	1960	9	293	6007	237,6	3,96
	1960/61	10	293	5291	211,2	3,99
	1961/62	11	309	4906	191,0	3,89
1795	1952/53	2	—	3370	149,4	4,43
	1953/54	3	252	3967	168,7	4,25
	1954/55	4	—	3848	165,4	4,30
1797	1953	2	331	6325	236,2	3,73
	1954	3	311	6348	231,0	3,64
	1955	4	274	5017	185,2	3,69
	1956	5	—	6617	239,6	3,62
	1957	6	—	5600	217,3	3,86

1	2	3	4	5	6	7
1799	1952/54	2	436	5418	222,7	4,11
	1954/55	3	338	4242	175,8	4,14
1801	1953	2	284	3888	162,9	4,19
	1954	3	297	4275	174,4	4,08
	1955	4	279	3674	147,2	4,01
1803	1953/54	2	302	3548	150,5	4,24
1805	1953/54	2	560	5032	201,7	4,01
	1954/55	3	—	4212	177,0	4,20
1807	1951/52	2	460	3468	134,4	3,87
	1953	3	332	3914	148,4	3,79
1809	1953	2	—	4710	172,6	3,66
	1954/55	3	304	4608	179,6	3,90
	1955/56	4	336	2911	110,9	3,81
	1956/57	5	250	3375	131,6	3,9
1811	1952	2	280	3847	125,7	3,26
	1953	3	287	4706	178,9	3,8
	1953/54	4	327	5059	203,1	4,00
1813	1953/54	2	—	5056	184,6	3,65
	1954/55	3	—	5218	187,6	3,60
	1955/56	4	—	6426	230,7	3,59
	1956/57	5	—	5260	185,4	3,52
1815	1953/54	3	—	6393	220,1	3,44
	1954/55	4	276	5362	194,3	3,62
	1955/56	5	331	6753	252,0	3,73
1817	1952/53	7	—	6409	255,2	3,98
	1954/55	8	430	6122	219,6	3,59
	1955/56	9	—	4068	167,4	4,12
	1956	10	311	4367	178,9	4,10
1819	1953/54	9	370	5081	172,1	3,39
1821	1953/54	2	285	3989	132,1	3,31
	1954/55	3	268	2575	93,3	3,62
	1955/56	4	297	3584	124,1	3,46
	1956/57	5	258	3106	105,1	3,38
1823	1953	2	305	3860	142,5	3,69
	1954/55	3	292	4242	155,4	3,66
	1955/56	4	332	4455	158,3	3,55
	1956/57	5	301	4467	158,6	3,55
	1957/58	6	—	5715	213,0	3,73
	1958/59	7	—	4706	172,4	3,66
	1959/60	8	—	4443	154,7	3,48
1825	1953/54	2	—	4146	141,7	3,42
	1954/55	3	313	4731	171,5	3,63
	1955/56	4	285	4964	171,0	3,44
	1956/57	5	515	4730	184,0	3,89
	1957/58	6	369	6005	214,7	3,58
	1958/59	7	385	5496	212,8	3,87
	1960	8	—	4883	195,6	4,01
	1961	9	346	5030	180,2	3,58

1	2	3	4	5	6	7
1827	1953	2	288	3623	147,4	4,07
	1954	3	267	4272	175,4	4,10
	1954/55	4	276	3836	165,0	4,30
	1955/56	5	260	3555	146,8	4,13
	1956/57	6	282	2751	105,4	3,83
	1957/58	7	372	3778	139,3	3,69
	1958/59	8	—	3479	134,7	3,87
	1960/61	9	—	4452	163,4	3,67
1829	1953/54	2	297	5031	193,4	3,84
	1954/55	3	319	6248	235,1	3,76
	1955/56	4	310	5073	195,1	3,85
	1956/57	5	300	4433	170,7	3,85
	1957/58	6	339	6185	221,2	3,58
	1958/59	7	328	5486	207,8	3,79
	1959/60	8	—	4862	188,9	3,89
1831	1953/54	2	268	3775	134,6	3,57
	1954/55	3	—	4223	174,9	4,14
	1955	4	255	4050	151,3	3,74
	1956	5	254	3646	138,3	3,79
1833	1953/54	2	381	4145	168,7	4,07
	1954/55	3	257	3630	142,8	3,93
1835	1953/54	2	244	3184	113,9	3,58
	1954/55	3	304	4971	189,6	3,81
	1955/56	4	537	4859	182,5	3,76
	1956/58	5	496	5291	185,6	3,51
	1958/60	6	—	6037	223,6	3,70
1837	1953/54	2	274	4595	171,5	3,73
	1954/55	3	266	5351	206,7	3,86
1839	1953/54	2	310	4668	178,3	3,82
	1954/55	3	264	5351	201,6	3,77
	1955/56	4	285	5032	194,4	3,86
	1956/57	5	364	5731	204,9	3,58
1841	1953/54	2	268	3343	135,4	4,05
	1954/55	3	286	4576	191,4	4,18
	1955/56	4	319	4369	163,1	3,77
	1956/57	5	293	3729	142,5	3,82
	1957/58	6	329	4697	184,3	3,92
	1958/59	7	288	4078	158,0	3,87
	1959/60	8	—	4586	180,0	3,92
	1960/61	9	—	2382	90,2	3,79
1843	1953/54	2	294	5117	200,6	3,92
	1954/55	3	253	5195	198,7	3,82
	1955/56	4	317	4692	183,4	3,91
	1956/57	5	281	4974	189,0	3,80
	1957/58	6	414	4761	167,4	3,52
1845	1953/54	2	274	4261	164,3	3,86
	1954/55	3	—	4798	176,1	3,67

1	2	3	4	5	6	7
1849	1953/54	2	485	5010	199,4	3,98
	1955/56	3	264	4499	185,4	4,12
	1956/57	4	550	4476	165,6	3,70
1851	1953/54	2	246	3718	140,5	3,78
	1954/55	3	310	4763	190,0	3,99
	1955/56	4	258	4292	166,6	3,88
1853	1953/54	2	232	3841	146,3	3,81
	1954/55	3	335	5965	219,6	3,68
	1955/56	4	314	4884	183,2	3,75
	1956/57	5	271	3292	120,1	3,65
	1957/58	6	311	2783	98,7	3,55
1855	1953/54	2	465	4291	146,7	3,42
	1955/56	3	291	3675	119,8	3,26
	1956/57	4	292	3434	108,2	3,15
1857	1953/54	2	273	4130	147,8	3,58
	1954/55	3	350	6163	212,4	3,45
	1955/56	4	484	5210	192,6	3,70
	1956/57	5	367	5590	209,3	3,74
	1958/59	6	—	5560	220,8	3,97
	1959/60	7	—	3777	136,5	3,61
1859	1953/54	2	293	4326	161,6	3,74
	1954/55	3	293	5244	191,0	3,64
	1955/57	4	591	5236	204,0	3,90
1861	1954/56	2	487	5970	224,5	3,76
	1956/57	3	529	5563	202,0	3,63
	1958/59	4	368	6551	235,0	3,59
	1959/60	5	—	6023	210,9	3,50
1863	1946/47	1	406	1713	67,0	3,91
	1948/49	2	390	1821	70,2	3,85
	1949/50	3	571	3826	151,1	3,94
1867	1953/54	2	333	5585	209,3	3,75
	1954/55	3	316	5613	213,7	3,81
	1955/56	4	—	5287	196,8	3,72
1869	1954/55	2	319	5847	228,8	3,91
	1955/56	3	313	5379	188,2	3,50
	1956/57	4	312	5668	220,9	3,90
	1957/58	5	282	4991	181,2	3,83
	1958/59	6	281	4436	168,8	3,85
1871	1953/54	2	—	4599	167,6	3,64
1873	1953/54	2	279	3937	141,6	3,6
	1954/55	3	—	4595	182,7	3,98
	1955/56	4	279	5324	200,1	3,76
	1956/57	5	294	4991	175,4	3,51
	1957/58	6	293	5521	211,9	3,84

1	2	3	4	5	6	7
1877	1954/55	2	357	4329	161,9	3,74
	1955/56	3	292	4615	168,0	3,64
	1956/57	4	324	5075	197,4	3,89
	1957/58	5	—	4603	173,9	3,78
	1960/61	8	312	3898	144,6	3,71
	1961/62	9	308	3457	139,1	4,02
1879	1954/55	2	—	4653	187,6	4,03
1881	1953/54	2	384	3812	132,9	3,49
	1954/55	3	243	2483	96,3	3,88
	1955/56	4	316	3251	111,3	3,45
	1956/57	5	278	3105	114,3	3,6
	1957/58	6	300	3867	145,4	3,76
	1958/59	7	—	4437	164,0	3,70
	1959/60	8	—	3444	134,5	3,90
	1960/62	9	—	3974	150,2	3,78
1883	1953/54	2	—	4742	180,2	3,80
	1954/55	3	342	4698	186,7	3,97
	1955/56	4	301	3774	146,7	3,88
	1956/57	5	424	5179	197,3	3,81
	1957/59	6	673	6017	236,6	3,93
	1960	7	284	4949	190,9	3,86
	1961	8	297	3405	131,5	3,86
	1962	9	—	3077	119,3	3,88
1885	1953/54	2	347	5338	201,0	3,77
	1954/55	3	299	4166	169,3	4,06
	1955/56	4	326	3922	142,5	3,63
	1956/57	5	275	4070	157,4	3,86
	1957/58	6	270	3743	135,7	3,62
	1958/59	7	317	5105	195,5	3,83
	1959/60	8	—	4845	173,4	3,58
	1960/61	9	502	3733	140,8	3,77
	1962	10	—	3363	122,0	3,63
1891	1953/54	2	285	2990	124,6	4,22
	1954/55	3	297	2977	104,1	3,5
	1955/56	4	324	2925	97,5	3,34
	1957/58	5	350	2139	76,9	3,6
	1958/59	6	294	3018	118,5	3,93
	1959/60	7	332	1978	79,2	4,0
	1960/61	8	272	2439	81,3	3,33
1897	1955	5	230	1891	73,5	3,89
	1956/57	6	670	2443	93,5	3,82
1899	1953/54	3	371	5201	222,5	4,27
	1954/55	4	260	3182	113,0	3,55
	1955/56	5	314	3219	117,1	3,7
	1957/58	6	296	3337	121,2	3,63
	1958/59	7	330	3654	128,6	3,52
1901	1954/55	4	300	4457	178,3	4,02
	1955/56	5	487	3632	155,6	4,2
	1957/58	6	359	4550	161,1	3,6

1	2	3	4	5	6	7
1903	1950/51	1	—	3930	123,4	3,14
	1952/53	3	—	3978	141,6	3,56
	1953/54	4	—	3478	121,7	3,50
	1954/55	5	—	4121	146,1	3,54
1905	1950/51	1	—	2014	70,0	3,46
	1952/53	3	—	4023	150,8	3,75
1909	1951/52	2	322	4665	182,3	3,91
1919	1957/58	8	—	2203	80,2	3,64
	1958/59	9	—	3942	149,4	3,79
1923	1958	8	—	3982	143,0	3,59
1925	1957/58	8	—	4579	152,0	3,32
	1959/60	9	—	4610	152,3	3,30
	1960/61	10	—	3837	150,0	3,91
1927	1958/59	8	—	6404	224,9	3,51
	1959/60	9	—	3973	150,7	3,79
1935	1957/58	8	—	3125	120,6	3,86
1937	1958/59	8	—	4321	175,0	4,05
	1959/61	9	—	2641	95,2	3,61
1939	1959/60	9	—	4994	164,1	3,29
	1960/61	10	—	5338	179,9	3,37
1943	1958/59	7	—	3389	121,3	3,58
1945	1958/59	7	—	4949	180,6	3,65
1947	1958/59	7	—	4235	155,0	3,66
	1959/60	8	—	4319	148,1	3,43
1949	1957/58	7	—	4621	165,4	3,58
	1958/59	8	—	5027	177,7	3,54
	1961/62	10	—	4023	126,6	3,14
1951	1958	7	—	6027	223,0	3,70
	1959/60	8	—	4340	172,1	3,97
	1960/61	9	—	4405	185,6	4,21
	1961/62	10	—	2926	116,9	3,99
1953	1958	7	—	4575	163,8	3,58
	1959	8	—	3480	129,4	3,72
	1960/61	9	—	2936	106,0	3,61
	1962	10	—	1924	73,8	3,83
1955	1957/58	7	—	4912	177,3	3,61
	1959/60	9	—	4367	159,7	3,66
	1960/61	10	—	2799	97,1	3,47
	1962	11	—	3461	112,9	3,26
1957	1957/58	7	—	4139	145,7	3,52
	1958/59	8	—	4596	159,4	3,47
1959	1958/59	8	—	3887	131,5	3,38
	1960/61	9	—	2746	86,6	3,15

1	2	3	4	5	6	7
1963	1958/59	8	—	4597	160,2	3,49
	1959/61	9	—	5486	222,5	4,05
	1961/62	10	—	3542	126,1	3,56
1967	1957/58	7	—	5012	180,4	3,60
	1958/59	8	—	4791	170,3	3,56
	1960/61	9	—	5541	243,7	4,40
1977	1952/53	4	—	5083	160,8	3,16
	1953/54	5	—	4777	166,7	3,49
	1954/55	6	—	2128	91,5	3,62
1979	1951/52	4	—	4348	155,0	3,4
	1952/53	5	—	2602	92,0	3,54
1981	1949/50	1	—	2934	103,3	3,52
	1950/51	2	—	3755	131,1	3,5
	1953/54	5	—	4567	157,8	3,46
	1955	6	—	2475	79,1	3,20
1983	1950/51	1	—	4191	148,5	3,5
	1952/53	3	—	2787	101,2	3,63
	1953/54	4	—	3786	137,9	3,64
	1954/55	5	—	2577	84,6	3,28
1985	1952/53	3	—	4586	157,0	3,42
1989	1952/53	2	—	4476	182,8	4,08
	1952/53	3	—	4344	151,9	3,50
	1953/54	4	—	3942	137,1	3,48
	1954/55	5	—	3014	91,5	3,03
1991	1950/51	1	—	4126	140,3	3,4
	1952/53	3	—	4203	161,6	3,83
	1953/54	4	—	2751	95,5	3,48
1993	1950/51	1	—	3925	149,1	3,8
	1952/53	3	—	4668	182,1	3,9
	1953/54	4	—	5084	182,2	3,58
	1954/55	5	—	2741	82,4	3,00
1997	1952/53	2	—	4840	156,7	3,24
	1953/55	3	—	2213	68,1	3,09
1999	1952/53	2	—	3103	105,8	3,41
	1953/54	3	—	1225	49,1	4,00
2001	1953/54	2	—	3215	111,4	3,46
	1954/55	3	—	3100	104,5	3,37
	1956/57	5	—	2831	102,7	3,62
	1957/58	6	—	4445	162,9	3,66
	1958/59	7	—	3690	136,6	3,7
	1959/60	8	—	3748	139,4	3,71

1	2	3	4	5	6	7
2003	1952/53	2	—	4578	160,2	3,5
	1954/55	3	—	3309	122,6	3,71
	1955/56	4	—	3189	108,6	3,41
	1956/57	5	—	4163	150,5	3,6
	1957/58	6	—	3508	170,9	3,7
	1959	7	—	3842	149,0	3,87
	1960	8	—	3285	121,4	3,69
	1960/61	9	—	3310	118,3	3,57
	1962	10	—	3485	133,9	3,84
2005	1952/53	2	—	4310	153,8	3,57
2007	1952/53	2	—	3312	129,2	3,90
	1953/54	3	—	3628	148,7	4,10
	1954/55	4	—	1744	75,0	4,30
	1955/56	5	—	3322	149,5	4,5
	1956/57	6	—	4366	170,6	3,91
	1957/58	7	—	4381	173,9	3,97
	1958/59	8	—	3796	158,4	4,17
	1959/60	9	—	4444	173,6	3,91
	1960/61	10	—	4582	162,4	3,54
2009	1954/55	7	—	3623	135,3	3,73
2011	1950/51	5	—	4170	145,9	3,50
	1953/54	7	—	3958	126,7	3,37
2013	1953/54	7	—	3800	136,8	3,50
	1954/55	8	—	1997	105,8	5,30
	1955/56	9	—	4155	147,5	3,55
2015	1951/52	1	—	3833	104,8	3,70
	1953/54	3	—	4409	165,3	3,75
	1954/55	4	—	5978	216,4	3,62
	1956	5	—	5414	206,1	3,81
	1957	6	—	4146	165,7	4,00
	1957/58	7	—	5450	217,1	3,98
	1959	8	—	5317	208,3	3,92
	1959/60	9	—	4078	150,5	3,69
	1961/62	10	—	4012	149,1	3,71
2017	1953/54	2	—	3773	141,9	3,76
	1954/55	3	—	5121	195,1	3,81
	1955/56	4	—	4901	187,2	3,82
	1957/58	5	—	5759	236,3	4,10
	1958/59	6	—	4831	210,2	4,35
	1960/61	7	—	3616	157,1	4,34
2019	1951/52	4	—	2053	80,1	3,90
	1953/54	6	—	4638	169,3	3,65
2021	1953/54	3	—	5475	184,0	3,36
	1954/55	4	—	3612	115,6	3,20
2023	1953/54	2	—	4965	168,8	3,40
	1955	3	—	3984	127,9	3,21

1	2	3	4	5	6	7
	1956	4	—	4833	159,8	3,31
	1957/58	5	—	4259	141,1	3,31
	1958/59	6	—	3770	122,0	3,24
	1959/60	7	—	3721	129,8	3,49
	1960/61	8	—	3985	124,4	3,12
2025	1953/54	—	—	2504	97,7	3,9
	1954/55	—	—	1724	58,8	3,41
2027	1952/53	3	—	3939	161,5	4,10
2031	1951/52	1	—	1940	66,0	3,40
	1953/54	3	—	3793	159,3	4,20
	1954/55	4	—	3521	147,9	4,20
2033	1953/54	5	—	3685	165,8	4,50
2035	1953	—	—	3291	115,2	3,5
	1954/55	—	—	2100	81,9	3,9
2037	1953/54	5	—	4686	160,7	3,43
	1954/55	6	—	3652	135,1	3,7
	1955/56	7	—	4107	180,7	4,4
	1956/57	8	—	3946	142,1	3,6
	1957/58	9	—	4005	139,8	3,49
	1958/59	10	—	3980	139,9	3,5
2039	1953/54	—	—	3234	118,0	3,65
	1954/55	—	—	3279	121,3	3,7
	1955/56	—	—	3181	108,1	3,4
	1956/57	—	—	3929	137,0	3,6
	1958	—	—	4523	139,0	3,07
2041	1953/54	—	—	5103	168,4	3,3
	1954/55	—	—	4753	166,4	3,5
	1955/56	—	—	4175	137,8	3,3
	1956/57	—	—	3142	110,0	3,5
2043	1954/55	8	—	4092	139,1	3,4
	1955/56	9	—	2951	106,2	3,6
	1957	10	—	3912	124,6	3,3
2045	1953/54	6	—	3975	143,1	3,6
	1954/55	7	—	4234	152,4	3,6
	1955/56	8	—	4254	127,6	3,0
	1956/58	9	—	3670	139,8	3,8
	1958/59	10	—	3755	142,7	3,8
	1959/60	11	—	4601	175,7	3,8
2047	1953/54	5	—	5318	175,5	3,3
	1954/55	6	—	4853	174,7	3,6
	1955/56	7	—	4343	147,7	3,4
	1956/57	8	—	4145	124,4	3,0
	1958/59	9	—	4794	163,5	3,41
	1959/60	10	—	4899	168,8	3,4

1	2	3	4	5	6	7
2049	1953/54	5	—	5049	166,6	3,3
	1954/55	6	—	5041	166,4	3,3
	1956	7	—	5341	186,9	3,5
	1957/58	8	—	5155	184,7	3,6
	1958/59	9	—	5041	190,5	3,78
	1959/60	10	—	3989	154,7	3,88
2051	1953/54	2	—	3378	125,0	3,7
	1954/55	3	—	4279	160,4	3,75
	1955/56	4	—	4707	174,2	3,7
	1957	5	—	4403	170,7	3,87
	1958	6	—	4831	182,6	3,77
	1960/61	8	—	3865	141,6	3,66
2053	1954/55	2	—	5128	174,4	3,40
	1955/56	3	—	5484	214,4	3,91
	1956/57	4	—	5971	222,0	3,72
	1958	5	—	6479	237,1	3,66
	1959	6	—	5809	198,9	3,42
	1960	7	—	4736	167,4	3,53
	1961	8	—	4328	141,8	3,28
	1962	9	—	4662	159,5	3,42
2057	1953/54	2	—	4105	165,9	4,04
	1954/55	3	—	4168	162,4	3,90
	1955/56	4	—	4185	163,2	3,90
2063	1954/55	3	—	5065	187,4	3,70
2065	1953/54	2	—	5764	204,1	3,54
	1954/55	3	—	6151	245,6	3,99
	1955/56	4	—	6661	260,0	3,90
2073	1952/53	1	—	3742	121,5	3,5
	1954/55	3	—	5138	169,6	3,30
	1955/56	4	—	5154	190,7	3,70
	1956/57	5	—	5740	213,8	3,72
	1957/59	6	—	6779	238,0	3,51
	1959/61	7	—	4832	173,6	3,59
	1961/62	8	—	5584	186,7	3,34
2075	1954/55	2	—	3172	130,1	4,10
	1955/56	3	—	4040	155,5	3,85
2077	1952/53	1	—	3199	108,8	3,40
	1954/55	3	—	4660	160,8	3,45
	1955/56	4	—	5141	187,1	3,64
	1956/57	5	—	4429	178,1	4,02
	1957/58	6	—	5791	200,2	3,46
	1958/59	7	—	5618	209,9	3,67
	1959/60	8	—	4504	155,4	3,45
	1961/62	9	—	5037	156,4	3,11
2079	1948/49	1	—	3382	147,7	4,67
	1950/51	3	—	6595	245,2	3,72
	1951/52	4	—	6617	258,7	3,91
	1952/53	5	—	5552	212,7	3,83
	1953/54	6	—	5176	203,1	3,92

1	2	3	4	5	6	7
2083	1952/53	5	337	4815	180,6	3,75
2085	1951/52	—	287	4118	164,0	3,98
	1952/53	—	289	3666	152,7	4,17
2087	1951/52	7	250	3302	107,2	3,25
	1952/53	8	293	4028	136,1	3,38
2089	1951/52	3	388	5593	195,7	3,50
2093	1949/50	1	348	6560	224,5	3,42
2095	1949/50	1	350	5335	189,6	3,55
	1952/53	3	583	6918	233,5	3,38
2097	1951/52	2	229	2632	98,2	3,73
2099	1951/52	2	301	5883	219,2	3,73
	1952/53	3	281	4919	200,7	4,08
	1953/54	4	240	4904	176,1	3,59
	1954/55	5	297	6746	236,6	3,51
	1955/56	6	313	5518	220,5	4,00
	1956/57	7	264	3834	150,0	3,91
	1957/58	8	297	4537	172,0	3,79
2101	1951/52	2	412	5023	177,0	3,52
2103	1952	2	225	5206	180,3	3,46
	1952/53	3	284	6402	235,1	3,67
	1953/54	4	258	5698	209,8	3,68
	1954/55	5	269	5299	197,2	3,72
	1955/56	6	240	1873	67,9	3,63
	1956/57	7	256	3350	118,6	3,54
	1957/58	8	366	3961	124,1	3,13
2105	1950/51	5	337	5914	215,8	8,65
	1951/52	6	279	4525	168,1	3,71
	1952/53	7	258	3517	145,3	4,13
	1953/54	8	307	2615	101,2	3,87
2107	1953/54	3	—	5100	179,1	3,57
	1954/55	4	—	3254	134,3	4,13
2109	1952/53	2	418	4202	153,9	3,66
	1953/54	3	365	3834	131,5	3,43
	1954/55	4	—	3208	138,7	4,32
	1955/56	5	274	3147	113,4	3,61
	1956/57	6	468	3731	120,5	3,3
	1957/58	7	—	3681	119,1	3,23
	1960/61	10	—	4264	150,0	3,52
2111	1950/51	1	277	3892	147,9	3,80
	1952/53	3	365	3303	119,1	3,61
	1953/54	4	242	4770	181,3	3,87
	1955/56	5	—	3720	121,9	3,28
	1956/57	6	297	4194	157,2	3,76
	1957/58	7	410	4224	160,6	3,8
	1958/61	8	773	3819	163,0	4,27

1	2	3	4	5	6	7
2113	1952/53	2	—	4067	153,3	3,77
	1953/54	3	365	4473	165,5	3,70
	1954/55	4	—	4765	181,0	3,80
	1955/56	5	—	3505	127,2	3,63
	1956/57	6	278	3334	116,2	3,50
	1957/58	7	280	4065	137,4	3,5
	1958/59	8	295	3786	127,3	3,36
	1959/61	9	—	3432	126,6	3,69
2115	1953	2	343	3530	135,2	3,83
	1954/55	3	331	5312	194,7	3,68
	1956/57	5	299	3592	120,0	3,3
	1957/58	6	259	3529	124,7	3,53
	1958/59	7	412	4015	141,8	3,53
	1959/60	8	291	4318	157,5	3,81
	1960/61	9	—	3306	113,1	3,42
2117	1952/53	4	365	4664	154,2	3,31
	1953/54	5	281	4275	157,7	3,77
	1954/55	6	213	3028	100,7	3,33
	1955/56	7	290	3425	133,4	3,89
	1958/59	10	—	3296	111,9	3,40
	1960/61	11	—	3955	152,8	3,86
2119	1952/53	4	376	4395	158,7	3,61
	1953/54	5	297	4670	173,2	3,71
	1955/56	6	312	2962	112,0	3,85
	1956/57	7	469	2520	96,9	3,90
	1957/58	8	290	3275	126,3	3,84
	1958/59	9	329	3592	135,4	3,77
	1960/61	11	—	2493	97,5	3,90
2123	1953/54	2	290	4366	170,8	3,91
	1954/55	3	273	2856	122,4	4,29
	1955/56	4	307	5112	202,1	3,95
	1956/57	5	390	4344	152,5	3,51
	1957/59	6	—	5170	188,4	3,64
	1959/60	7	—	3799	139,4	3,67
	1960/61	8	—	2273	77,0	3,39
2127	1951/52	2	291	5347	191,6	3,58
	1952/53	3	270	5093	179,6	3,52
	1953/54	4	322	5351	179,6	3,36
	1954/55	5	317	6062	233,2	3,85
	1955/56	6	314	5196	185,2	3,56
	1956/57	7	375	4635	152,9	3,30
	1957/58	8	311	4970	163,6	3,29
2129	1953/54	5	281	4736	166,4	3,51
	1954/55	6	425	6122	225,9	3,69
	1956/57	7	360	3730	130,7	3,50
	1957/58	8	273	4194	151,6	3,61
	1958/59	9	605	3955	143,2	3,62
	1959/60	10	—	5264	175,2	3,33

1	2	3	4	5	6	7
2131	1953/54	5	283	5467	205,0	3,63
	1954/55	6	251	4760	168,3	3,54
2133	1953/54	2	299	5521	198,9	3,60
	1954/55	3	275	4651	180,6	3,88
2137	1953/54	3	482	5001	181,0	3,62
	1955/56	4	321	5340	184,8	3,46
	1956/57	5	337	4999	169,7	3,39
	1957/58	6	285	4211	143,8	3,41
	1958/59	7	350	3218	105,0	3,26
	1959/60	8	346	3384	122,6	3,62
2143	1953/54	2	311	5012	190,0	3,79
	1954/55	3	383	4433	162,7	3,67
	1955/56	4	210	1798	64,0	3,56
2145	1953/54	2	444	3800	138,7	3,65
	1954/55	3	365	3748	149,2	3,98
	1955/56	4	400	2251	90,0	4,00
	1956/57	5	240	2900	101,1	3,49
2147	1952/53	2	297	4474	161,9	3,62
	1954/55	3	290	3837	147,2	3,84
	1955/56	4	321	3684	123,8	3,36
	1957/58	6	262	3377	125,7	3,72
	1958/59	7	243	2727	102,8	3,77
	1959/60	8	280	3857	134,7	3,49
2149	1952/53	2	273	4841	174,3	3,60
	1953/54	3	287	3293	125,0	3,80
	1955/56	4	285	3600	133,2	3,70
	1957	5	349	2700	93,7	3,47
	1958/59	6	381	2980	105,0	3,52
	1959/60	7	376	3632	131,0	3,61
2155	1955/56	4	415	3352	114,6	3,42
2157	1952/53	3	—	4656	172,3	3,70
	1953/54	4	348	4550	171,1	3,76
2159	1953/54	2	279	5072	182,6	3,60
	1954/55	3	282	4609	172,2	3,74
2161	1952/53	4	389	5465	197,8	3,62
	1955/56	6	485	4427	161,1	3,64
	1956/57	7	242	3383	117,7	3,48
	1957/58	8	280	2668	85,3	3,20
	1958/59	9	285	4447	155,9	3,51
	1959/60	10	—	4547	161,5	3,55
2163	1954/55	2	582	5019	191,2	3,81
	1955/56	3	246	3608	137,1	3,80
	1957/58	4	440	4454	152,1	3,42
	1958/59	5	350	4667	177,0	3,79

1	2	3	4	5	6	7
2165	1953/54	6	367	4451	158,9	3,57
	1954/55	7	331	3490	128,1	3,67
2167	1953/54	2	—	5252	193,3	3,68
	1954/55	3	319	4925	164,3	3,34
	1955/56	4	263	3738	142,8	3,82
	1956/57	5	317	3800	120,1	3,16
	1957/58	6	560	4188	142,4	3,40
	1958/59	7	312	4474	157,4	3,52
	1959/60	8	279	4042	129,0	3,19
2169	1953	2	304	4345	152,5	3,51
	1954/55	3	373	5008	208,8	4,17
	1955/56	4	293	2488	92,6	3,72
	1956/57	5	485	3506	126,8	3,62
	1957/58	6	376	1766	56,5	3,20
	1958/59	7	254	1981	66,6	3,36
2171	1953/54	2	290	5002	174,7	3,49
	1954/55	3	313	4127	180,3	4,37
	1955/56	4	255	3128	123,6	3,95
	1956/57	5	320	3980	—	—
	1957	6	239	3539	126,8	3,58
	1958/59	7	375	3413	122,2	3,58
2173	1954/55	3	273	4691	173,8	3,71
	1955/56	4	373	2207	78,1	3,54
	1956/57	5	300	3395	117,3	3,46
	1958/59	6	279	2650	100,0	3,77
	1959/60	7	265	3547	119,3	3,36
2175	1953/54	2	323	6118	211,7	3,46
	1955/56	3	280	4418	146,2	3,31
2177	1953/54	2	250	4113	151,1	3,67
	1954/55	3	365	4494	193,2	4,30
	1956	4	299	4435	155,8	3,51
	1957/58	5	358	3813	124,9	3,28
	1958/59	6	389	3745	139,4	3,72
2179	1950/51	1	255	3340	110,2	3,30
	1952/53	3	265	2740	101,0	3,69
2181	1955/56	7	—	3142	127,6	4,06
	1956/57	8	—	2480	87,5	3,53
2183	1951/52	3	—	3283	118,2	3,60
	1952/53	4	—	3091	112,5	3,64
	1953/54	5	—	1919	72,9	3,80
	1954/55	6	—	4975	183,4	3,69
	1955/56	7	345	3900	157,5	4,04
	1956/57	8	269	3030	115,3	3,81
	1957/58	9	287	3981	158,1	3,97
	1958/59	10	363	4110	153,5	3,73
	1959/60	11	—	3565	130,0	3,65

1	2	3	4	5	6	7
2185	1950/51	3	—	3783	132,4	3,5
	1951/52	4	—	3044	112,6	3,7
	1952/53	5	291	3686	135,3	3,67
	1954/55	7	237	2594	93,3	3,60
	1955	8	334	3320	115,8	3,49
	1956/57	9	279	3048	105,7	3,47
	1957/58	10	299	2883	100,6	3,49
	1958/59	11	—	2616	105,0	4,01
	1959/60	12	—	3112	110,2	3,54
2187	1952	1	295	2156	77,4	3,59
2189	1954	4	304	4018	155,9	3,88
	1955	5	—	3157	120,5	3,82
2193	1954/55	2	—	3115	134,6	4,32
	1955/56	3	—	2762	104,4	3,78
	1956/57	4	—	2454	93,9	3,83
2195	1954/55	2	259	3605	132,2	3,69
	1955/56	3	275	3385	123,2	3,64
	1956/57	4	289	3371	116,7	3,46
	1957/58	5	290	4125	131,4	3,20
	1958/59	6	266	2900	102,0	3,52
	1959/60	7	367	4297	104,5	3,27
	1960/61	8	—	3098	110,4	3,56
2197	1955	3	335	4522	152,4	3,37
	1956	4	—	3100	102,1	3,30
2199	1954/55	2	279	3254	114,1	3,56
	1955/56	3	253	2627	106,0	4,06
	1956/57	4	252	2737	93,5	3,41
	1957/58	5	300	3713	144,3	3,89
	1958/59	6	230	2956	98,8	3,34
	1959/60	7	—	3040	121,5	4,00
2201	1954/55	2	314	3195	133,6	4,18
	1955/56	3	280	2567	91,3	3,56
	1956/57	4	309	3184	118,7	3,72
	1957/58	5	277	3510	128,0	3,65
	1958/59	6	312	4890	159,4	3,25
	1959/60	7	—	4149	158,3	3,82
2205	1954/55	5	—	4524	167,4	3,70
	1955/56	6	404	2920	103,6	3,54
	1956/57	7	480	3218	127,9	3,98
	1957/58	8	—	3484	132,5	3,80
2207	1954/55	2	242	3011	119,6	3,98
	1955/56	3	268	2917	112,8	3,87
	1956/57	4	274	2749	102,2	3,72
	1957/58	5	261	3046	104,4	3,42
	1958/59	6	314	3006	112,7	3,75
	1959/60	7	—	3162	121,0	3,83

1	2	3	4	5	6	7
2211	1956/57	8	295	3290	121,9	3,71
	1957/58	9	320	2580	95,3	3,69
2223	1956/57	8	381	3059	108,4	3,54
	1957/58	9	283	2688	105,4	3,92
2237	1956/57	5	293	3957	141,3	3,57
	1957/58	6	358	3545	138,4	3,90
2251	1956/57	5	360	4381	167,2	3,82
	1957/58	6	295	4088	146,8	3,59
2253	1957	7	315	3888	146,8	3,78
	1958	8	293	3855	124,7	3,23
2265	1956/57	6	370	5082	190,8	3,75
	1957/58	7	—	5533	202,8	3,67
2271	1956	6	323	6731	221,4	3,29
	1957	7	329	7985	275,0	3,44
	1958	8	—	5945	205,6	3,46
2285	1956/57	6	256	2530	93,1	3,68
	1957/58	7	280	4373	163,7	3,74
2289	1956/57	6	331	4210	146,9	3,49
	1957/58	7	299	2379	90,9	3,82
2309	1956/57	6	461	3902	135,1	3,46
	1957/58	7	367	4221	154,8	3,67
2311	1956	5	258	2932	107,1	3,65
	1957	6	202	2678	98,0	3,66
	1958	7	256	3343	123,8	3,70
2313	1951	5	293	4413	152,2	3,45
	1952/53	6	342	6055	199,8	3,30
	1953/54	7	283	5212	164,7	3,16
	1954/55	8	243	4293	131,0	3,05
	1955/56	9	284	3115	101,5	3,26
2315	1950/51	2	246	3142	125,7	4,0
	1951/52	3	252	2914	96,9	3,33
	1953/54	5	264	3736	122,8	3,29
	1954/55	6	229	3175	103,2	3,25
	1955/56	7	204	2393	79,7	3,33
2317	1950/51	4	302	4235	144,0	3,4
	1952/53	6	302	5050	166,6	3,30
	1953/54	7	328	5666	189,3	3,34
	1954/55	8	276	3805	125,0	3,28
	1955/56	9	366	2668	90,4	3,39
	1956/57	10	265	2001	68,5	3,42

1	2	3	4	5	6	7
2319	1952/53	3	283	5040	206,6	4,10
	1953/54	4	292	5747	211,3	3,68
	1954/55	5	242	3899	126,9	3,25
	1955/56	6	436	3944	130,9	3,32
	1956/57	7	333	4332	157,3	3,63
	1957/58	8	406	4141	162,2	3,92
	1959/60	9	—	4662	177,2	3,80
	1960/61	10	—	4499	159,8	3,55
2323	1951/52	1	301	3287	108,4	3,30
2325	1951/52	4	315	5216	172,2	3,30
	1952/53	5	257	5765	204,7	3,55
2327	1953/54	3	410	3761	135,4	3,60
2329	1951	5	274	3962	138,6	3,50
	1952	6	237	3561	128,2	3,60
	1953	7	238	4049	134,0	3,31
	1954	8	235	3582	128,7	3,59
	1954/55	9	280	2898	97,5	3,36
	1955/56	10	266	2560	83,9	3,28
2331	1954/56	2	500	4921	161,4	3,28
2333	1951/52	6	376	3770	135,7	3,60
	1952/53	7	265	4038	141,3	3,50
	1953/54	8	496	4668	155,2	3,32
	1955	9	298	3440	114,2	3,32
	1956	10	284	3449	114,4	3,32
	1957/58	11	355	3891	136,1	3,50
	1958/59	12	282	3713	126,1	3,40
	1959/60	13	—	3290	111,1	3,38
2335	1950/51	1	307	6024	204,8	3,40
	1951/52	2	392	5600	168,2	3,00
	1953/54	4	259	5260	205,3	3,90
	1954/55	5	240	3773	116,7	3,09
	1955/56	6	310	3616	121,5	3,36
	1956/57	7	288	3831	125,3	3,27
	1957/58	8	281	3852	141,0	3,66
2337	1950/51	2	300	4648	172,9	3,72
	1951/52	3	336	4486	179,4	4,00
	1952/53	4	261	4162	158,1	3,79
	1953/54	5	269	4498	161,9	3,59
	1954	6	242	3474	118,1	3,40
	1955	7	247	3464	110,8	3,19
	1956	8	267	3304	112,3	3,39
	1957	9	257	3508	120,8	3,44
	1957/58	10	248	2538	87,8	3,46
	1958/59	11	355	3272	109,0	3,33
2339	1951/52	7	415	3682	133,6	3,63
	1952/53	8	—	3380	110,6	3,27

1	2	3	4	5	6	7
2341	1954/55	2	259	3083	93,9	3,05
	1955/56	3	327	2646	98,2	3,71
	1956/57	4	250	2639	108,3	4,10
	1957/58	5	327	3750	143,6	3,87
	1958/59	6	299	3623	122,9	3,39
	1959/61	7	—	2243	80,1	3,57
2343	1952/53	1	293	2100	80,6	3,84
	1954/55	3	—	3585	142,5	3,97
	1955/56	4	—	4032	159,0	3,94
	1956/57	5	388	3653	162,2	4,44
	1958/59	6	—	3008	125,0	4,16
2349	1950/51	4	286	2896	112,9	3,90
	1951/52	5	230	2824	90,3	3,20
	1953/54	7	294	4372	146,2	3,34
	1954/56	8	472	3326	116,4	3,5
2351	1953/54	3	295	4620	170,1	3,68
	1954/55	4	310	4294	140,0	3,26
	1955/56	5	377	2613	91,5	3,50
	1956/57	6	355	3169	120,7	3,81
	1957/58	7	351	4832	184,0	3,81
	1959/60	8	—	3957	144,2	3,65
2353	1952/53	4	287	6043	211,5	3,50
	1953/55	5	575	5464	189,5	3,47
	1955/56	6	207	3559	130,6	3,67
	1956/57	7	348	4091	136,6	3,34
	1957/58	8	549	3763	136,9	3,64
2355	1950/51	1	491	5181	181,3	3,50
	1953	3	310	5221	184,5	3,53
	1954	4	301	5330	183,4	3,44
2357	1951/52	4	257	4328	159,7	3,69
	1952/53	5	283	5530	182,5	3,30
	1953/54	6	264	5083	176,7	3,58
	1954/55	7	280	4755	157,9	3,32
2359	1950/51	6	232	3713	123,6	3,33
	1951/52	7	240	3801	125,4	3,30
	1953/54	9	319	4900	166,0	3,39
	1954/55	10	222	2296	79,5	3,46
	1955/56	11	458	2847	102,3	3,59
2361	1952/53	1	—	2285	86,6	3,79
	1953/54	2	—	3391	136,2	4,02
	1954/55	3	—	4616	156,4	3,38
	1955/56	4	—	4002	148,9	3,72
	1956/57	5	—	4019	147,7	3,68
	1957/58	6	—	2269	82,1	3,62
	1958/59	7	—	3180	115,7	3,64
	1959/61	8	—	3062	129,5	4,23

1	2	3	4	5	6	7
2363	1952/53	1	290	2494	87,0	3,58
	1955/56	4	375	3653	137,2	3,75
	1956/57	5	269	3407	124,8	3,66
	1957/58	6	278	4393	152,8	3,48
	1958/59	7	288	4242	165,6	3,90
2365	1954/55	2	302	3576	124,4	3,48
	1955/56	3	230	2289	81,3	3,55
	1956/57	4	292	2838	103,2	3,64
	1957/58	5	280	3461	125,0	3,61
	1958/59	6	243	3122	111,0	3,56
	1959/61	7	—	3522	123,9	3,52
2367	1954/55	2	247	2930	115,2	3,93
	1955/56	3	377	3151	101,1	3,34
	1956/57	4	295	3140	117,6	3,74
	1957/58	5	260	3059	124,7	4,08
	1958/59	6	310	3112	115,9	3,72
	1959/60	7	379	3228	109,1	3,38
	1960/61	8	—	1809	59,9	3,31
2371	1955/56	3	240	2212	86,3	3,9
	1956/57	4	429	3554	130,2	3,67
	1958/59	5	406	3558	132,8	3,70
	1959/60	6	342	3526	135,5	3,84
	1960/61	7	—	2954	97,4	3,30
2373	1954/55	2	289	4199	127,2	3,03
	1955/56	3	524	3145	103,0	3,27
	1957/58	4	—	4728	168,8	3,57
	1959/60	5	—	4455	160,2	3,60
2375	1954/55	2	400	3951	165,9	4,20
	1955/56	3	498	2621	110,9	4,13
	1957/58	4	497	3896	137,4	3,53
	1958/59	5	258	2636	101,3	3,84
	1960/61	7	—	4022	147,8	3,67
2377	1952/53	2	466	4460	172,3	3,86
2379	1951/52	4	299	3957	142,5	3,60
	1952/53	5	271	3936	153,5	3,9
	1953/54	6	306	4190	150,8	3,60
	1954/55	7	281	3249	112,3	3,46
	1955/56	8	519	3779	112,6	2,98
	1956/58	9	392	4522	171,1	3,78
2381	1946/47	2	—	2854	118,0	4,13
	1947/48	3	—	3864	144,1	3,73
	1949/51	5	—	2823	118,6	4,20
	1951/53	6	—	2867	103,2	3,60
	1953/54	7	—	2765	96,2	3,48
2383	1950/51	3	—	3121	112,0	3,59
	1951/52	4	—	4222	143,5	3,40
	1953/54	5	—	4520	158,2	3,50

1	2	3	4	5	6	7
	1954/55	6	—	3900	110,5	2,83
	1955/56	7	—	3738	118,3	3,16
	1956/57	8	—	4174	136,5	3,27
	1957/58	9	—	4353	147,7	3,39
	1958/59	10	—	2912	102,0	3,50
	1959/60	11	—	2657	87,5	3,29
	1961	12	—	2535	87,5	3,45
	1961/62	13	—	2259	79,6	3,52
2385	1954/55	5	—	3520	121,5	3,45
	1956/57	6	—	3745	141,4	3,78
2387	1955/56	9	—	3808	125,1	3,29
	1956/57	10	—	4711	175,6	3,73
	1957/58	11	—	3497	131,9	3,77
2389	1955/56	3	—	4239	150,1	3,54
	1956/57	4	—	5124	176,0	3,43
2391	1956/57	9	—	5186	199,1	3,84
2395	1955/56	4	—	4656	162,4	3,49
	1956/57	5	—	3971	150,3	3,79
	1957/58	6	—	4273	157,5	3,69
2397	1956/57	5	—	4050	153,7	3,80
	1957/58	6	—	3872	127,3	3,29
	1958/59	7	—	4419	159,3	3,60
	1960/61	8	—	3661	124,3	3,40
2399	1955	3	—	4039	138,1	3,42
	1955/56	4	—	5075	188,2	3,71
	1957/58	5	—	4925	182,7	3,71
	1958/59	6	—	3763	142,7	3,79
	1959/60	7	—	4249	143,3	3,37
	1960/61	8	—	4125	133,7	3,24
	1961/62	9	—	4944	156,3	3,16
2403	1953/54	2	—	3330	118,3	3,55
2405	1952/53	2	—	2515	90,5	3,60
	1953/54	3	—	2948	114,1	3,87
	1954/55	4	—	3181	120,5	3,79
	1955/56	5	—	3570	139,9	3,92
	1956/57	6	—	3785	145,1	3,83
	1957/58	7	—	2884	102,9	3,56
	1958/59	8	—	3595	134,5	3,74
	1959/61	9	—	4024	141,4	3,51
	1961/62	10	—	3346	126,2	3,77
2407	1952/53	2	—	4526	165,3	3,65
2413	1953	5	—	5098	188,6	3,70
2417	1954/55	2	—	3882	158,8	4,09
	1955/56	3	315	1827	74,9	4,10

1	2	3	4	5	6	7
	1956	4	278	3275	109,8	3,35
	1957	5	308	3384	111,7	3,30
	1958	6	270	2630	94,0	3,57
	1959	7	260	3044	110,2	3,62
	1960	8	346	3782	141,3	3,74
2419	1954/55	2	270	4465	195,5	4,38
	1955/56	3	267	3432	145,5	4,24
	1956/57	4	344	4132	132,2	3,20
2421	1954	3	263	4912	174,5	3,55
	1955	4	266	4124	144,5	3,50
	1956	5	234	3644	126,1	3,46
	1957	6	247	3068	99,2	3,23
	1958	7	257	4321	163,8	3,79
2423	1954	3	299	4871	172,9	3,55
	1955	4	316	4818	182,9	3,80
	1956	5	260	3540	134,9	3,81
2425	1955	2	315	4044	162,4	4,02
	1956	3	259	3802	135,0	3,55
2427	1955	2	367	3894	178,4	4,58
	1956	3	313	3925	169,7	4,32
	1957	4	419	3508	141,1	4,02
	1958	5	335	6033	243,2	4,03
	1959	6	300	5271	234,2	4,44
2429	1955	2	303	4245	170,7	4,02
	1956	3	323	5034	193,5	3,84
	1957	4	398	4141	159,6	3,85
	1958	5	352	5765	234,0	4,06
	1959	6	—	4576	179,1	3,91
	1960	7	—	6578	250,1	3,80
2431	1955	2	283	4950	208,1	4,20
	1956	3	360	4537	166,5	3,67
	1957	4	489	3410	126,0	3,70
	1958	5	—	4992	203,3	4,07
2433	1954	2	293	4407	180,0	4,08
	1955	3	270	4807	174,2	3,62
	1956	4	261	4812	166,4	3,46
	1957	5	314	5127	185,1	3,61
	1958	6	319	4387	166,3	3,79
2435	1955	3	255	4574	171,3	3,75
	1956	4	362	3972	143,4	3,61
	1957	5	260	2896	113,0	3,90
	1958	6	—	3377	124,5	3,69
	1959	7	260	2849	100,2	3,52
2437	1955	2	384	3880	167,3	4,31

1	2	3	4	5	6	7
2439	1954	2	290	4750	189,9	4,00
	1955	3	312	5264	199,0	3,78
	1956	4	262	4165	157,4	3,78
	1957	5	349	4369	153,3	3,51
	1958	6	—	5916	210,7	3,56
	1959	7	—	5768	216,2	3,75
2441	1954	2	277	4073	176,5	4,33
	1955	3	247	3863	153,3	3,97
2443	1954	2	255	4240	168,8	3,98
	1955	3	297	5357	209,9	3,92
	1956	4	294	5231	218,5	4,18
	1957	5	287	4574	150,5	3,29
	1958	6	337	4308	167,9	3,90
	1959	7	—	3073	120,3	3,91
2445	1954	2	288	4695	197,6	4,21
	1955	3	275	4701	184,4	3,92
	1956	4	300	4223	156,1	3,70
	1957	5	275	3875	138,2	3,57
	1958	6	330	4393	158,6	3,61
	1959	7	—	4738	173,1	3,65
2447	1954	2	327	4660	183,8	3,94
	1955	3	299	5583	207,3	3,71
	1956	4	351	4412	176,9	4,01
2449	1954	2	306	5427	207,5	3,82
	1955	3	265	4133	161,2	3,90
	1956	4	354	3616	132,2	3,66
	1957/58	5	516	5247	200,8	3,83
	1959	6	—	4883	184,1	3,77
	1960	7	—	4478	162,6	3,63
2451	1954	2	307	4914	183,8	3,74
	1955	3	335	4954	176,5	3,56
	1956	4	366	2208	90,9	4,12
	1957	5	279	4930	167,8	3,40
	1958	6	374	3958	135,7	3,43
2453	1954/55	3	478	5677	219,1	3,86
	1956	4	294	5477	218,2	3,98
	1957	5	347	5182	179,4	3,46
	1958/59	6	—	5858	213,6	3,65
	1959/60	7	—	3930	140,9	3,59
2455	1954/55	7	—	2536	81,9	3,23
	1956/57	8	—	2635	91,7	3,48
2457	1955/56	9	—	1427	52,8	3,7
	1956/57	10	—	1388	56,5	4,07
	1957/58	11	—	1819	85,9	4,72

1	2	3	4	5	6	7
2459	1953/54	2	—	2968	100,9	3,4
	1954/55	3	—	3184	108,2	3,4
	1955/56	4	—	2770	94,7	3,42
	1956/57	5	—	3171	110,7	3,49
	1958/59	6	—	3308	112,8	3,41
2461	1954/55	3	—	2667	90,7	3,4
	1955/56	4	—	1688	62,8	3,72
	1956/57	5	—	2797	109,6	3,92
	1957/58	6	—	2435	95,2	3,91
2463	1953/54	3	—	3615	114,6	3,17
	1954/55	4	—	3721	113,5	3,05
	1955/56	5	—	2573	69,2	2,69
	1956/57	6	—	3329	99,2	2,98
	1957/58	7	—	3420	99,9	2,92
	1958/59	8	—	4461	139,9	3,14
	1959/60	9	—	4207	135,5	3,22
	1960/61	10	—	4362	132,3	3,03
	1961/62	11	—	2729	85,6	3,14
2465	1954/55	2	—	4083	136,4	3,34
	1955/56	3	—	2115	52,9	2,50
	1956/57	4	—	3558	106,4	2,99
	1957/58	5	—	5242	172,9	3,29
	1959/60	6	—	4600	155,5	3,38
	1960/61	7	—	3685	122,1	3,31
2467	1953/54	3	—	3250	120,3	3,7
	1954/55	4	—	3225	109,7	3,41
	1955/56	5	—	2697	90,3	3,35
2469	1954/55	6	—	4387	109,7	2,5
2471	1949	1	—	2721	95,2	3,5
	1950	2	—	5666	187,0	3,3
	1951	3	—	4383	149,0	3,4
	1952	4	—	5718	183,0	3,2
	1953	5	—	5184	184,5	3,56
	1954	6	—	4144	145,0	3,5
	1955	7	—	3757	124,0	3,3
	1956	8	—	2864	107,4	3,75
	1957	9	—	3006	112,2	3,73
	1958	10	—	3028	115,1	3,80
2473	1948/49	1	—	2547	86,4	3,59
	1949/51	2	—	4860	158,7	3,27
	1952/53	3	—	4180	148,0	3,54
	1953/54	4	—	3235	156,7	3,70
	1954/55	5	—	3665	135,0	3,68
	1955/56	6	—	4104	125,1	3,05
	1956/57	7	—	2852	106,9	3,75
2475	1954/55	2	—	3240	120,0	3,70
	1955/56	3	—	3418	126,3	3,70

1	2	3	4	5	6	7
2477	1954/55	2	—	3192	114,9	3,6
	1955/56	3	—	3460	131,5	3,8
	1956/57	4	—	3807	149,4	3,9
	1957/58	5	—	3770	141,4	3,75
	1959/60	6	—	3374	124,9	3,70
2479	1955	2	—	2656	106,2	4,0
	1956	3	—	3789	151,6	4,0
2481	1954	2	—	3698	133,1	3,6
	1955	3	—	4266	162,1	3,8
	1956	4	—	4003	156,1	3,9
	1957	5	—	3961	141,3	3,57
	1958	6	—	5346	210,7	3,94
	1959	7	—	4931	202,1	4,10
2483	1955/56	2	—	3805	137,0	3,6
	1956/57	3	—	3490	137,5	3,94
	1957/58	4	—	4570	173,5	3,79
	1958/59	5	—	5096	174,4	3,42
	1959/60	6	—	4208	164,0	3,90
	1960/61	7	—	4259	152,1	3,57
	1961/62	8	—	3930	147,1	3,74
2485	1954	2	—	2473	91,5	3,7
	1955	3	—	3441	127,3	3,7
	1956	4	—	3349	130,6	4,0
	1957	5	—	3060	120,9	3,95
	1958	6	—	3928	151,6	3,85
	1959	7	—	3039	129,1	4,25
2487	1954/55	2	—	4358	152,5	3,5
	1955/56	3	—	5314	191,3	3,6
2489	1955	2	—	3492	143,2	4,1
	1956	3	—	3660	128,1	3,5
	1957	4	—	4320	159,8	3,7
	1957/58	5	—	3905	144,9	3,71
	1958/59	6	—	4148	183,0	4,41
	1959/60	7	—	3395	136,0	4,02
2491	1952/53	1	—	2650	97,0	3,66
	1955/56	3	—	2287	84,2	3,68
	1956/57	4	—	3861	151,9	3,93
	1957/58	5	—	4089	155,2	3,80
2493	1951	1	—	2519	80,7	3,6
	1952	2	—	2686	91,3	3,40
	1953	3	—	3072	122,9	4,00
	1955/56	5	—	3190	111,7	3,5
	1956/57	6	—	3553	135,3	3,81
	1957/58	7	—	3590	147,3	4,10
	1958/59	8	—	4047	164,3	4,06
	1959/60	9	—	4281	176,0	4,11
	1960/61	10	—	2825	109,3	3,87
	1961/62	11	—	3131	112,1	3,58
	1962	12	—	2503	93,8	3,75

1	2	3	4	5	6	7
2495	1954	2	—	2575	96,1	3,73
	1955	3	—	2684	103,1	3,84
	1956	4	—	2692	107,7	4,00
	1957	5	—	3020	122,9	4,07
	1958	6	—	3193	125,3	3,92
	1959	7	—	3545	142,3	4,01
	1960	8	—	3778	135,1	3,58
	1961	9	—	3742	131,4	3,51
	1962	10	—	3856	129,3	3,35
2497	1954/55	2	—	2725	102,1	3,75
	1956	3	—	4525	179,2	3,96
	1957/58	4	—	4183	154,6	3,70
	1958/59	5	—	4395	159,1	3,62
	1959/60	6	—	4352	180,2	4,14
	1960/61	7	—	5141	178,4	3,47
	1961/62	8	—	3580	121,5	3,39
2501	1950	5	—	3249	126,7	3,90
	1952	7	—	2690	102,2	3,80
	1953	8	—	2804	104,6	3,73
2503	1952/53	1	—	2572	83,6	3,23
	1955/56	3	—	3350	101,4	3,03
2509	1953/54	3	—	2215	81,9	3,70
	1954/55	4	—	1457	58,3	4,00
	1955/56	5	—	1607	56,2	3,50
	1956/57	6	—	2202	79,6	3,61
2511	1954/56	2	602	2110	71,7	3,40
	1956/57	3	—	2522	91,2	3,62
	1957/58	4	—	2857	111,6	3,91
	1958/59	5	—	2844	104,9	3,69
	1959/60	6	—	2455	91,0	3,71
	1960/61	7	—	3053	109,8	3,60
2515	1952/53	1	—	1800	55,8	3,1
	1954/55	3	—	2021	70,7	3,50
	1955/56	4	—	2128	75,8	3,56
	1956/57	5	—	2365	80,9	3,42
	1957/58	6	—	3103	113,4	3,65
	1958/59	7	—	3140	100,3	3,19
	1959/60	8	—	3388	119,9	3,54
	1960/61	9	—	3423	117,8	3,44
	1961/62	10	—	2950	105,7	3,58
2517	1954/55	8	—	2658	90,4	3,40
	1955/56	9	—	2243	76,9	3,43
	1956/57	10	—	2573	87,5	3,40
2521	1954/55	7	—	3266	127,4	3,90
	1956/57	8	—	3628	130,7	3,60
2523	1954/55	5	—	2847	111,0	3,90
	1955/56	6	—	2699	108,0	4,00
	1956/57	7	—	2099	80,0	3,81
	1957/58	8	—	2830	113,2	4,00

1	2	3	4	5	6	7
2525	1953/54	7	—	3916	152,7	3,90
	1954/55	8	—	3026	115,0	3,80
	1955/56	9	—	2879	112,3	3,90
	1956/57	10	—	2479	99,1	4,00
2527	1954/55	2	—	1619	80,9	5,00
	1956/57	3	—	2864	108,8	3,80
	1957/58	4	—	2991	118,7	3,97
	1958/59	5	—	2744	115,4	4,21
	1959/60	6	—	2626	100,1	3,81
2529	1954	11	—	2526	90,9	3,6
	1955	12	—	2120	75,7	3,57
	1956/57	13	—	2096	84,1	4,01
	1957/58	14	—	2112	85,1	4,03
2531	1953/54	7	—	2397	103,1	4,30
2537	1954/55	8	—	3046	121,8	4,00
	1955/56	9	—	1983	75,6	3,81
	1957/58	10	—	3162	120,3	3,80
2539	1950/51	1	—	1857	66,9	3,60
	1951/52	2	—	3043	109,5	3,6
	1952/53	3	—	2653	95,5	3,6
	1954/55	5	—	2946	100,2	3,4
	1955/56	6	—	2642	95,4	3,61
	1956/57	7	—	3568	122,4	3,43
2541	1950/51	3	—	7544	256,5	3,4
	1951/52	4	—	7545	264,1	3,5
	1952/53	5	—	6287	220,0	3,5
2543	1951	3	—	3818	137,4	3,6
	1952	4	—	6335	221,7	3,5
	1953	5	—	6797	244,7	3,6
2545	1951/52	3	—	2720	108,8	4,00
	1952/53	4	—	2466	96,2	3,9
	1954/55	6	—	2932	105,6	3,6
	1955/56	7	—	2591	96,1	3,71
2547	1954/55	2	—	3211	125,2	3,90
	1955/56	3	—	2830	108,4	3,83
	1956/57	4	—	3537	134,8	3,81
	1957/58	5	—	2616	98,3	3,76
	1958/59	6	—	2668	108,1	4,05
	1959/60	7	—	3067	115,4	3,76
	1960/61	8	—	3488	128,2	3,68
	1961/62	9	—	2753	99,0	3,60
2549	1955	2	262	3001	116,5	3,88
	1956	3	—	4405	181,3	4,12
	1957	4	—	5160	211,2	4,09
	1958	5	—	4465	190,5	4,27
	1959	6	293	3942	162,7	4,13
	1960	7	292	3992	164,6	4,12
	1961	8	243	3618	152,5	4,22
	1962	9	400	2979	116,2	3,90

1	2	3	4	5	6	7
2551	1955	2	290	3380	152,8	4,52
	1956	3	—	2333	95,9	4,11
2553	1955	2	299	3703	156,8	4,23
	1956	3	290	4339	183,1	4,22
	1957	4	280	4598	199,4	4,34
	1958	5	326	4573	200,9	4,39
2555	1954	2	269	2856	127,1	4,45
	1955	3	—	3060	133,3	4,36
	1956	4	—	4115	166,7	4,03
2557	1955	2	—	4674	195,4	4,18
	1956	3	—	5320	228,5	4,30
	1957/58	4	296	4742	202,7	4,27
	1958/59	5	278	4271	176,5	4,13
	1959/60	6	261	3829	149,8	3,91
	1960/61	7	480	4029	166,6	4,14
	1961/62	8	261	2126	78,8	3,57
2561	1953	1	290	5411	182,8	3,58
	1955	3	—	5267	180,5	3,42
	1956	4	290	5709	202,0	3,54
	1957	5	—	5266	192,8	3,66
2563	1955	2	284	4595	202,1	4,40
	1956	3	—	5503	245,3	4,46
	1957	4	291	5757	255,5	4,44
	1958	5	—	5471	230,3	4,21
	1959	6	—	4964	201,9	4,07
	1960/61	7	—	5191	227,1	4,37
	1961/62	8	281	4670	194,9	4,17
2565	1954	1	—	4253	173,7	4,08
	1955	2	—	3758	154,8	4,12
	1956	3	—	4726	189,7	4,01
	1957	4	—	4142	165,3	3,99
	1958	5	298	3914	153,0	3,91
	1959	6	336	4467	163,7	3,66
	1960	7	340	3207	126,8	3,95
	1961	8	—	2892	111,7	3,86
2567	1954	1	260	3406	128,8	3,78
	1955	2	273	3563	136,9	3,84
	1956	3	279	4231	176,7	4,18
	1957	4	—	4775	190,7	3,99
	1958	5	295	3969	160,5	4,04
	1959	6	—	4771	186,9	3,92
	1960	7	365	4210	170,3	4,05
	1961	8	570	3237	129,3	3,99
2569	1954/55	1	—	4217	163,7	3,88
	1955/56	2	—	5114	188,0	3,68
2573	1954/55	2	—	4897	185,5	3,79
	1955/56	3	274	3841	128,1	3,34

1	2	3	4	5	6	7
	1956/57	4	—	4646	168,0	3,62
	1957/58	5	289	4401	157,9	3,59
	1958/59	6	323	4471	167,0	3,73
	1959/60	7	293	3211	127,3	3,96
2575	1955	2	279	4662	191,1	4,10
	1956	3	319	4865	191,5	3,94
	1957	4	—	6868	264,6	3,85
	1958	5	314	6636	256,6	3,87
	1959	6	—	4996	208,1	4,17
2577	1953	7	—	4235	129,6	3,06
2579	1953/54	3	—	4594	155,6	3,39
	1954/55	4	—	3785	136,5	3,61
	1955/56	5	—	5265	173,7	3,30
	1957	6	—	5881	186,1	3,15
	1958	7	—	5150	177,1	3,44
	1959	8	—	5377	187,1	3,48
2583	1954	2	—	4488	175,1	3,90
	1955	3	—	4929	155,0	3,14
	1956	4	—	5049	160,1	3,17
	1957	5	—	4588	154,2	3,36
	1958	6	—	4625	152,1	3,29
2585	1954	2	—	5292	197,3	3,73
	1955	3	—	4520	189,8	4,20
	1956	4	—	5120	182,7	2,57
	1957	5	—	5075	204,2	4,02
	1958/59	6	—	4562	191,8	4,20
	1959/60	7	—	5283	182,7	3,46
	1960/61	8	—	4839	175,3	3,62
	1961/62	9	—	4636	158,5	3,42
2587	1953/54	2	—	3838	136,6	3,56
	1954/55	3	—	3103	113,7	3,66
	1955/56	4	—	4474	165,6	3,70
	1956/57	5	—	4695	172,0	3,66
	1957/58	6	—	3544	142,3	4,02
	1958/59	7	—	4509	183,9	4,08
	1959/60	8	—	4804	181,4	3,78
	1961	9	—	4473	166,5	3,72
2589	1952	1	—	3420	136,8	4,00
	1953	2	—	3456	124,4	3,60
	1954	3	—	4242	150,9	3,56
	1955	4	—	3563	131,8	3,70
	1956	5	—	4539	163,0	3,59
	1957	6	—	6328	240,9	3,81
	1958	7	—	5642	210,6	3,73
	1959	8	—	5210	188,6	3,62
	1960	9	—	4213	160,1	3,80
	1961	10	—	4875	163,8	3,36
	1962	11	—	4584	160,8	3,54

1	2	3	4	5	6	7
2591	1952/53	2	—	3842	141,8	3,69
	1954	3	—	3778	130,3	3,45
	1955	4	—	4017	139,8	3,48
	1956/57	5	—	4358	149,1	3,42
	1957/58	6	—	4161	150,9	3,63
	1958/59	7	—	3947	144,7	3,67
	1960	8	—	3833	132,0	3,44
2593	1956	4	—	3397	129,4	3,81
	1957	5	—	3541	138,9	3,92
	1958	6	—	4021	150,7	3,75
	1959	7	—	5282	191,9	3,63
2595	1955/56	9	—	6245	246,7	3,95
	1956/57	10	—	7201	285,1	3,96
2597	1955/56	5	—	3273	124,4	3,80
	1956/57	6	—	4373	166,5	3,81
2599	1955/56	6	—	3098	112,1	3,62
	1956/57	7	—	4826	188,2	3,90
2601	1955/56	6	—	3038	114,8	3,78
	1956/57	7	—	3531	138,4	3,90
2603	1955/56	5	—	3439	136,5	3,97
	1956/57	6	—	2394	93,4	3,90
2605	1956	3	—	4397	172,3	3,92
	1957	4	—	5305	203,4	3,83
	1958	5	—	6258	233,6	3,73
	1959	6	—	5702	221,0	3,88
	1960	7	—	5431	195,0	3,59
	1961	8	—	4695	183,7	3,91
2607	1955	3	—	3020	108,1	3,58
	1956	4	—	4762	164,0	3,44
2609	1955	3	—	2996	116,8	3,90
	1956	4	—	3612	138,9	3,85
	1957	5	—	4836	190,8	3,95
	1958	6	—	4995	184,0	3,68
	1959	7	—	4932	187,3	3,80
	1960	8	—	4337	166,0	3,83
	1961	9	—	3789	140,2	3,70
2611	1953/54	2	—	2531	107,6	4,25
	1954/55	3	—	3068	112,3	3,66
	1956/57	4	—	4288	166,2	3,88
	1958	5	—	4800	173,5	3,61
	1959	6	—	4908	194,5	3,96
2613	1954	2	—	3349	130,6	3,90
	1956	4	—	3616	146,9	4,06

1	2	3	4	5	6	7
	1957	5	—	4276	162,0	3,79
	1958	6	—	5292	200,4	3,79
	1959	7	—	4755	184,4	3,88
2615	1954	3	—	2278	90,9	3,99
	1955	4	—	2678	103,7	3,87
2617	1954/55	2	—	3952	163,6	4,14
	1955/57	3	—	5768	226,9	3,93
	1958	4	—	6679	246,7	3,69
	1959	5	—	5340	203,7	3,81
	1960	6	—	5469	210,4	3,85
	1961	7	—	4878	181,2	3,71
2619	1955/56	3	—	3066	113,4	3,7
	1956/57	4	—	3570	122,3	3,42
2625	1954	2	—	4153	153,1	3,69
	1955	3	—	5443	188,6	3,47
	1956/57	4	—	4871	175,8	3,61
	1957/58	5	—	6124	215,3	3,52
	1959/60	6	—	3849	127,7	3,32
2627	1951/52	1	248	2967	109,7	3,70
	1952/53	2	281	4111	158,7	3,86
	1953/54	3	306	4644	195,8	4,22
	1954/55	4	322	4600	183,0	3,98
	1955/56	5	280	4406	168,4	3,82
	1956/57	6	269	3241	135,2	4,17
2629	1952	3	306	4945	187,3	3,79
	1953	4	338	5448	206,8	3,80
	1954	5	254	4217	164,2	3,89
	1955	6	342	4425	160,6	3,63
	1956	7	294	4735	191,1	4,03
	1957	8	359	5097	204,4	4,01
	1958	9	214	3075	116,9	3,80
2631	1952/53	1	254	3802	136,9	3,6
	1953/54	2	280	4460	155,8	3,49
	1954/55	3	267	4198	150,1	3,57
	1955/56	4	412	3126	101,6	3,25
	1956/57	5	255	4491	158,3	3,52
	1957/58	6	330	4877	164,4	3,37
2633	1951/52	1	246	2933	105,2	3,59
	1952/53	2	275	3936	143,1	3,64
	1953/54	3	308	3726	131,6	3,53
	1954/55	4	277	3480	140,2	4,03
	1955/56	5	279	3680	128,7	3,50
	1956/57	6	278	4371	158,8	3,63
	1957/58	7	249	3078	102,0	3,31
	1958/59	8	267	4775	169,2	3,54
	1959/60	9	368	4833	171,3	3,54
	1960/61	10	268	2958	99,8	3,37

1	2	3	4	5	6	7
2635	1950/51	4	—	3438	127,2	3,70
	1951/52	5	—	4845	166,8	3,44
	1952/53	6	—	5867	203,5	3,47
	1953/54	7	—	5581	203,4	3,64
2637	1951/52	1	347	3723	135,1	3,63
	1952/53	2	348	4612	175,5	3,81
	1954/55	4	443	3622	128,4	3,55
2639	1952/53	1	—	3604	129,5	3,59
	1954/55	3	280	3694	144,4	3,91
	1955/56	4	368	3947	148,5	3,76
	1956/57	5	252	3345	134,0	4,01
	1957/58	6	499	3482	124,0	3,56
2641	1950/51	1	—	2442	84,5	3,87
	1951/52	2	271	3392	127,0	3,75
	1952/53	3	331	4798	193,8	4,04
	1954/55	5	327	2000	78,8	3,94
	1955/56	6	303	4747	170,7	3,60
2643	1952	1	331	3843	132,6	3,45
	1953	2	310	4805	177,8	3,70
	1955	4	338	3958	133,1	3,36
	1956	5	287	4799	168,1	3,29
	1957	6	—	4618	159,1	3,45
2645	1955	5	267	4102	155,0	3,78
	1956	6	306	5861	232,1	3,96
	1957	7	308	5982	208,9	3,49
	1958	8	290	5762	210,1	3,65
	1959	9	301	4997	188,7	3,78
	1960	10	—	4562	159,9	3,51
	1961	11	328	4085	153,8	3,77
	1962	12	241	2290	81,3	3,55
2647	1950/51	1	—	1549	51,1	3,30
	1951/52	2	—	3258	117,9	3,62
	1952/53	3	—	3403	128,3	3,77
	1953/54	4	—	3722	139,9	3,76
2649	1951/52	1	241	2694	113,1	4,2
	1952/53	2	272	3163	115,7	3,66
	1954/55	4	582	4068	159,3	3,92
	1956	5	285	4400	168,0	3,82
	1957/58	6	663	3990	159,6	4,0
	1959	7	—	4364	175,0	4,01
2653	1954/55	2	300	5871	229,2	3,90
	1955/56	3	342	5602	202,8	3,62
	1956/57	4	321	4436	164,6	3,71
	1957/59	5	—	6007	232,3	3,87
	1960/61	6	—	5391	213,6	3,96
2655	1954/56	6	484	3232	117,0	3,62
	1956/57	7	464	4016	137,2	3,42

1	2	3	4	5	6	7
2657	1954/55	2	290	3664	142,7	3,89
	1955/56	3	255	2673	99,7	3,73
	1957/78	5	470	3319	113,3	3,41
2659	1952/53	2	262	4266	152,1	3,57
	1954/55	3	334	5570	215,6	3,87
	1955/56	4	310	4030	135,0	3,35
	1957/58	6	430	2900	103,4	3,57
2661	1950	1	315	3026	105,9	3,50
	1952	3	250	3517	140,1	3,98
	1953	4	267	3748	125,9	3,36
2665	1954/55	2	345	4132	137,1	3,32
	1955/56	3	344	4764	183,5	3,85
	1956/57	4	252	3587	138,1	3,85
	1957/58	5	321	4465	170,5	3,82
	1958/59	6	304	4229	149,0	3,52
	1959/60	7	—	3722	129,0	3,47
2667	1955	2	284	3577	113,3	3,16
	1956	3	281	3725	131,5	3,53
2669	1951/52	1	263	2146	70,8	3,30
	1953/54	3	301	3376	121,7	3,60
	1954/55	4	256	2709	89,5	3,30
	1955/56	5	278	3189	103,6	3,25
	1956/57	6	344	2725	109,0	4,00
	1957/58	7	436	3435	131,3	3,82
	1959/60	8	319	3490	119,1	3,41
2671	1951	1	337	2984	122,3	4,1
	1953	3	403	4890	187,8	3,84
	1954	4	260	3342	115,9	3,47
	1955	5	330	3597	117,3	3,26
	1956/57	6	345	3466	128,7	3,71
	1957/58	7	—	2766	99,3	3,59
2673	1951	1	318	3542	117,3	3,31
	1953	3	313	4528	152,1	3,36
	1954	4	280	3618	122,4	3,38
2675	1950/51	4	236	3304	115,6	3,5
	1952/53	6	256	3738	134,6	3,6
	1953/54	7	378	4680	154,7	3,31
	1954/55	8	224	2608	89,5	3,43
2679	1954/55	2	234	3150	102,9	3,26
	1955/56	3	257	3597	124,1	3,45
	1956/57	4	302	3657	126,1	3,45
	1957/58	5	302	4450	170,0	3,82
	1958/59	6	377	4396	180,6	4,11
	1959/60	7	—	4157	162,5	3,91
	1960/61	8	—	3619	129,8	3,59

1	2	3	4	5	6	7
2681	1952/53	1	300	2841	115,0	4,05
	1954/55	3	322	3531	122,5	3,47
	1955/56	4	284	2829	97,0	3,43
	1956/57	5	224	2305	95,0	4,12
	1957/58	6	233	3150	134,8	4,28
2683	1953/54	2	254	3145	113,0	3,59
	1954/55	3	351	2531	90,3	3,57
	1955/56	4	282	3086	106,1	3,44
	1956/57	5	314	3300	124,5	3,77
2685	1954/55	2	388	3083	91,0	2,95
	1956/57	3	360	4280	136,0	3,18
	1957/58	4	—	3231	115,8	3,58
2701	1954	4	—	4460	191,8	4,3
	1957	7	—	2315	86,7	3,74
2703	1956	8	244	3285	118,5	3,60
	1957	9	291	2993	104,3	3,49
	1958	10	295	2884	102,4	3,54
	1959	11	294	3534	132,3	3,74
2717	1956/57	4	288	3188	123,8	3,88
	1957/58	5	295	4809	181,2	3,76
	1958/59	6	385	4498	182,5	4,05
	1959/60	7	420	3630	148,2	4,08
	1961	8	331	3465	134,1	3,89
	1962	9	334	3755	131,8	3,51
2719	1956	4	251	3733	137,4	3,68
	1957	5	295	4809	181,2	3,76
	1958	6	336	5062	167,6	3,31
	1959	7	292	5303	200,8	3,78
	1960	8	303	4755	162,7	3,42
2721	1956/57	4	275	3454	116,9	3,38
	1957/58	5	339	4768	171,2	3,59
	1958/59	6	249	2889	103,5	3,58
	1959/60	7	256	2513	92,7	3,69
	1960/61	8	273	2741	105,0	3,79
	1961/62	9	265	2385	77,9	3,26
2723	1956/57	4	338	6069	207,3	3,42
	1957/58	5	310	6739	249,6	3,70
	1958/59	6	255	4842	151,4	3,14
	1959/60	7	299	6029	205,0	3,40
	1960/61	8	363	6297	209,8	3,33
	1961/62	9	277	4500	145,6	3,23
2725	1954/55	2	291	3169	133,5	4,21
	1955/56	3	427	4365	173,9	3,98
	1957	4	331	3413	120,0	3,51
	1958/59	5	290	3341	118,9	3,56

1	2	3	4	5	6	7
2727	1952/53	1	528	3567	136,0	3,81
	1955	3	279	4508	172,9	3,84
	1956	4	369	5454	197,4	3,62
	1957	5	396	4632	175,5	3,79
	1958	6	326	4447	161,9	3,64
2729	1952/53	1	430	4214	142,7	3,59
	1954/55	3	476	6315	216,8	3,43
	1956/57	4	323	5200	166,4	3,20
	1957/58	5	306	5460	173,3	3,17
	1958/59	6	—	5660	182,7	3,23
	1959/60	7	—	4300	141,7	3,30
2731	1953	1	293	3597	128,5	3,57
	1955	3	292	5504	205,1	3,73
	1956	4	352	5691	188,1	3,30
	1957	5	328	5172	161,8	3,13
	1958	6	201	2792	97,0	3,47
2733	1954/55	2	534	4303	168,9	3,92
	1956	3	331	4626	180,0	3,89
	1957	4	380	4892	174,7	3,57
	1958	5	300	3868	153,2	3,96
	1959	6	—	4772	188,9	3,96
	1960	7	—	3100	114,3	3,69
2735	1954/55	2	289	3413	138,1	4,05
2737	1954/55	2	292	5096	193,1	3,79
	1955/56	3	287	4659	171,1	3,67
	1956/57	4	426	4744	180,4	3,80
	1958	5	—	5020	177,1	3,53
	1959	6	—	3640	130,7	3,59
	1960	7	—	4733	158,6	3,35
2743	1955/56	2	309	4810	174,4	3,63
	1956/57	3	321	4609	167,5	3,63
	1957/58	4	567	4680	165,6	3,54
	1959	5	—	5840	224,1	3,84
	1960	6	—	4090	142,0	3,47
	1961	7	—	2689	101,7	3,78
2745	1954/55	2	447	4813	188,4	3,91
	1956	3	441	4846	180,4	3,72
	1957	4	—	5641	198,9	3,53
2747	1954/55	2	353	4351	188,9	4,34
	1956	3	362	4771	173,2	3,63
	1957	4	325	5563	199,2	3,58
	1958/59	5	—	6161	232,7	3,78
	1959/60	6	—	5585	223,2	4,00
	1960/61	7	—	5289	197,7	3,74
	1961/62	8				

1	2	3	4	5	6	7
2749	1954/55	2	303	4211	175,0	4,16
	1955/56	3	289	2507	118,7	4,73
	1956/57	4	300	3950	165,6	4,19
	1957/58	5	417	2988	110,5	3,70
2751	1955	2	321	5368	204,6	3,81
	1956	3	293	6244	225,0	3,60
	1957	4	318	5977	216,7	3,63
	1958	5	326	5830	203,0	3,48
	1959	6	—	6053	222,4	3,67
2753	1955/56	2	282	4487	168,0	3,74
	1956/57	3	319	5052	188,8	3,74
	1957/58	4	306	3468	121,2	3,49
	1958/59	5	—	5279	196,3	3,72
	1959/60	6	—	5339	195,4	3,66
	1960/61	7	—	4796	188,4	3,93
2755	1954/55	2	255	1014	48,0	4,72
	1955/56	3	319	4079	182,3	4,47
	1956/57	4	—	3856	153,6	3,98
	1957/58	5	—	5313	205,2	3,86
	1958/59	6	—	4620	190,2	4,12
	1959/60	7	—	4703	184,0	3,91
	1960/61	8	—	2973	118,8	4,00
2757	1950/51	1	454	2760	99,4	3,60
	1952/53	3	250	3389	135,6	4,00
	1953/54	4	241	3563	133,0	3,73
	1954/55	5	329	3260	113,1	3,47
2759	1954/55	2	266	4489	147,0	3,27
	1955/56	3	353	5287	168,1	3,18
	1956/57	4	245	3919	137,9	3,52
	1957/58	5	319	5391	204,1	3,79
	1958/59	6	—	4258	152,6	3,58
	1959/60	7	300	4409	149,2	3,38
	1960/61	8	—	3864	133,6	3,46
	1961/62	9	322	4272	142,0	3,32
2761	1954/55	2	—	3800	149,6	3,90
2765	1955	3	331	2547	99,3	3,9
	1956	4	301	3204	118,5	3,7
	1957	5	307	4694	150,2	3,2
	1958	6	283	4242	145,7	3,43
	1959/60	7	555	4532	153,7	3,39
	1960/61	8	347	4929	171,0	3,47
	1961/62	9	410	4381	149,6	3,41
2767	1954/55	3	287	3552	131,4	3,7
	1955/56	4	301	3062	113,3	3,7
	1956/57	5	306	3511	119,4	3,4
	1957/58	6	308	3994	119,8	3,0
	1958/59	7	261	3234	104,6	3,23
	1959/60	8	303	3840	145,7	3,76
	1960/61	9	277	3969	132,9	3,35

1	2	3	4	5	6	7
2769	1953/54	1	—	2022	74,8	3,7
	1955/56	3	298	2519	93,2	3,7
	1956/57	4	318	2702	105,4	3,9
	1957/58	5	310	2696	105,2	3,9
	1958/59	6	272	2905	114,6	3,94
	1959/60	7	309	3584	139,0	3,88
	1960/61	8	306	3043	128,6	4,20
	1961/62	9	318	3492	127,4	3,65
2771	1954	3	—	3110	123,7	3,38
2773	1951/52	1	268	2652	95,1	3,59
	1952/53	2	253	2674	105,5	3,95
	1953/54	3	229	2803	97,1	3,46
	1956/57	5	306	3079	107,6	3,49
	1957/58	6	306	3583	126,4	3,53
	1958/59	7	205	2589	88,6	3,42
	1959/60	8	396	4402	151,4	3,44
	1960/61	9	316	2305	89,8	3,89
2777	1953/54	2	308	3919	147,3	3,76
	1954/55	3	349	3565	118,1	3,31
	1955/56	4	365	2984	105,8	3,54
	1956/57	5	252	2296	87,4	3,81
	1957/58	6	370	3499	122,1	3,49
	1958/59	7	—	3217	118,5	3,68
2779	1953/54	2	351	3843	137,7	3,58
	1954/55	3	306	2967	115,0	3,88
	1955/56	4	302	2950	97,4	3,30
	1956/57	5	324	2220	86,6	3,90
2781	1953	2	267	3934	143,6	3,65
	1954	3	299	3900	138,1	3,54
	1955/56	4	295	3026	116,4	3,85
2783	1953/54	2	328	3555	123,7	3,48
	1954/55	3	515	3188	105,2	3,30
	1956	4	398	3430	112,5	3,27
2785	1952	1	330	2538	100,4	3,96
	1954	3	307	3380	113,1	3,35
	1955/56	4	276	3861	127,4	3,30
	1957/58	5	532	3853	146,4	3,80
	1958/59	6	499	4723	179,5	3,80
2787	1950/51	1	422	5524	189,1	3,42
	1953/54	3	324	5178	188,1	3,63
	1954/55	4	291	5264	163,4	3,10
	1955/56	5	588	4434	146,3	3,30
	1957/58	6	342	4674	172,9	3,70
	1958/59	7	345	4147	136,7	3,29
	1959/60	8	294	4762	167,5	3,52
	1960/61	9	278	3605	116,1	3,22

1	2	3	4	5	6	7
2789	1951	1	340	4751	169,4	3,57
	1953	3	288	5796	206,8	3,57
	1954	4	272	5025	175,3	3,48
	1955	5	307	4987	159,6	3,20
	1956	6	318	4264	179,1	4,20
	1957	7	271	4136	148,9	3,60
	1958	8	289	3778	134,7	3,56
	1959/60	9	508	5475	193,0	3,53
2791	1954	2	298	5003	164,0	3,28
	1955/56	3	370	3774	126,0	3,34
	1956/57	4	337	3606	140,6	3,89
	1957/59	5	574	4671	160,3	3,43
	1959/60	6	294	5659	198,9	3,51
	1960/61	7	305	6029	197,7	3,27
	1961/62	8	279	5105	175,0	3,42
2793	1952/53	1	240	1454	53,8	3,70
	1953	2	202	2745	96,1	3,50
	1955/56	4	288	2748	99,5	3,62
	1956/57	5	408	2978	101,1	3,39
	1957/58	6	549	3100	116,9	3,77
	1959/60	7	347	2651	104,3	3,93
2795	1956/57	2	463	2660	99,4	3,74
	1957/58	3	378	3544	128,4	3,62
	1959/60	4	399	4161	154,4	3,71
	1960/61	5	—	3532	123,7	3,50
	1961/62	6	321	2832	107,5	3,80
2797	1956	2	287	3422	132,6	3,87
	1957	3	286	3396	132,2	3,89
	1958	4	329	3787	150,4	3,97
	1959	5	288	3744	133,4	3,56
	1960	6	—	4122	155,6	3,77
	1961	7	287	3165	111,8	3,53
2801	1954/55	2	234	2747	96,1	3,5
	1955/56	3	224	2761	99,4	3,6
2807	1955/56	3	385	2380	100,0	4,20
	1956/57	4	359	3694	144,1	3,90
	1957/58	5	—	3912	156,9	4,01
	1959/60	6	350	4185	165,5	3,96
	1960/61	7	349	4365	181,0	4,15
	1961/62	8	247	3275	128,9	3,93
2809	1955/56	2	256	3023	99,8	3,3
	1956/57	3	259	3220	122,4	3,8
	1957/58	4	343	4384	177,3	4,04
	1958/59	5	346	4472	174,9	3,91
	1959/60	6	444	3896	161,6	4,15
	1961	7	304	5659	214,1	3,78
	1962	8	302	5124	192,6	3,76

1	2	3	4	5	6	7
2811	1955/56	2	292	3173	114,2	3,60
	1956/57	3	338	4011	144,4	3,60
	1957/58	4	318	3836	153,1	3,99
	1958/59	5	482	4192	163,6	3,90
	1959/60	6	346	3026	124,5	4,11
	1960/61	7	399	3490	129,8	3,72
	1961/62	8	—	4385	157,9	3,61
2803	1955/56	3	231	1938	66,9	3,45
	1956/57	4	266	2987	99,5	3,33
	1957	5	221	2691	87,5	3,25
2805	1952	1	—	3619	126,7	3,5
	1954	3	325	4003	140,1	3,5
	1955	4	345	4289	150,1	3,5
	1956/57	5	330	3895	151,9	3,9
	1957/58	6	—	4214	164,8	3,91
	1958/59	7	—	3256	126,4	3,91
2813	1954/55	2	303	1348	55,1	4,08
	1955/56	3	477	2597	101,8	3,92
	1957/58	4	612	4222	158,3	3,75
	1959/60	5	396	4410	151,2	3,43
	1960/61	6	293	3730	143,6	3,85
	1961/62	7	—	3394	121,6	3,58
2815	1953/54	2	337	2876	106,4	3,73
	1954/55	3	243	2287	82,1	3,58
	1955/56	4	241	2601	80,6	3,10
	1956/57	5	315	3535	127,0	3,60
	1957/58	6	268	3690	141,0	3,82
	1958/59	7	300	3692	138,1	3,74
	1959/60	8	258	3520	130,8	3,72
	1960/61	9	316	4023	147,8	3,67
	1961/62	10	208	2299	79,8	3,47
	1962/63	11	259	1852	69,1	3,71
2819	1955/56	2	379	3867	144,6	3,74
	1956/57	3	307	3735	144,4	3,87
	1957/58	4	305	4499	162,8	3,62
	1958/59	5	374	4577	176,4	3,85
	1959/60	6	298	3834	153,1	3,99
	1960/61	7	301	3415	136,4	3,99
	1961/62	8	—	3686	140,0	3,80
2821	1956	2	346	3076	146,0	4,75
	1957	3	254	2091	103,1	4,93
	1958	4	308	2504	106,9	4,27
	1959	5	271	2890	119,5	4,14
	1960	6	—	3205	140,2	4,37
	1961	7	301	2628	107,4	4,09
	1962	8	257	1859	76,4	4,11
2823	1956/57	2	338	3444	134,7	3,91
	1957/58	3	259	2355	99,3	4,22

1	2	3	4	5	6	7
	1958/59	4	355	2227	84,8	3,81
	1959/60	5	—	2712	101,7	3,75
	1960/61	6	304	3644	122,5	3,36
	1961/62	7	273	3029	109,1	3,60
2825	1955	2	298	2531	86,1	3,40
	1956	3	286	3325	122,4	3,68
	1957	4	342	4054	142,5	3,52
	1958/59	5	263	3296	122,6	3,72
	1959/60	6	303	3824	137,2	3,59
	1960/61	7	314	3403	120,2	3,53
	1961/62	8	305	3356	107,6	3,21
2827	1955/56	7	329	3302	109,0	3,30
	1956/57	8	268	3160	110,7	3,50
2829	1953/54	1	339	2430	87,5	3,60
	1955/56	3	—	4121	162,4	3,94
2831	1955/56	2	329	3685	146,9	3,99
	1956/57	3	436	4271	157,7	3,69
	1957/58	4	—	3621	162,7	4,49
2833	1955/56	2	—	4471	173,4	3,88
	1956/57	3	307	4957	213,7	4,31
	1957/58	4	267	4137	160,5	3,88
	1958/59	5	340	5425	229,0	4,22
	1959/60	6	317	4836	186,2	3,85
	1960/61	7	342	5496	225,0	4,09
	1961/62	8	319	4561	168,3	3,69
2835	1949/50	6	—	3123	124,9	4,00
	1950/51	7	—	3935	149,5	3,80
	1951/52	8	—	4032	149,2	3,70
	1952/53	9	—	4413	167,7	3,80
2837	1951	1	243	2265	92,9	4,10
	1952	2	300	2472	103,8	4,20
	1953	3	248	3008	113,2	3,76
	1955/56	5	441	2404	92,4	3,84
	1956/57	6	303	2999	131,5	4,38
	1957/58	7	344	3153	128,6	4,08
2839	1952/53	1	416	2490	88,1	3,55
	1955	3	291	2794	97,8	3,50
	1956	4	317	3123	112,2	3,60
	1957/58	5	308	3603	129,1	3,58
2841	1949/50	2	—	2916	116,6	3,99
	1950/51	3	—	3442	130,8	3,80
	1951/52	4	314	4070	148,6	3,65
	1953	5	353	4243	164,2	3,87
	1955/56	7	557	3290	126,9	3,86
	1956/57	8	409	4703	175,0	3,72
	1958/59	9	417	5059	199,7	3,95
	1959/60	10	400	5013	208,4	4,16
	1960/61	11	437	3974	153,4	3,86
	1962	12	340	3213	117,3	3,65

1	2	3	4	5	6	7
2843	1950/51	1	394	2018	76,0	3,77
	1951/52	2	268	2443	85,5	3,50
	1952/53	3	264	2766	107,9	3,90
	1954/55	5	240	2811	113,2	4,03
	1955/56	6	—	3631	134,9	3,72
	1956/57	7	291	3892	150,4	3,86
	1957/58	8	464	4903	196,8	4,01
	1958/59	9	300	5131	225,3	4,39
	1959/60	10	392	4703	199,4	4,24
2845	1949/50	2	—	1877	80,7	4,30
	1950/51	3	431	1692	81,2	4,80
	1952	4	293	2854	119,9	4,20
	1953	5	407	3722	126,5	3,40
	1955/56	7	447	3525	148,6	4,22
	1956/57	8	355	3396	142,9	4,21
	1957/58	9	305	2655	115,4	4,35
2847	1955/56	2	242	2371	80,6	3,40
	1956/57	3	286	2616	83,2	3,18
	1957/58	4	322	3546	116,2	3,28
	1958/59	5	265	3043	107,5	3,53
	1959/60	6	316	4103	145,8	3,55
2851	1955/56	2	484	2728	111,7	4,09
	1957	3	375	3994	151,5	3,79
	1958/59	4	336	3937	160,5	4,08
	1959/60	5	493	3624	138,6	3,82
	1961/62	6	555	3850	141,7	3,68
2855	1956/57	3	344	3303	135,9	4,11
	1957/58	4	365	2985	122,9	4,12
	1958/59	5	303	3198	130,6	4,08
	1959/60	6	—	3186	124,2	3,90
	1961/62	7	—	3118	120,5	3,86
2859	1956/57	3	335	4438	170,0	3,83
	1957/58	4	353	4338	168,2	3,88
	1958/59	5	292	3497	119,2	3,41
	1959/60	6	270	3287	119,0	3,62
	1960/61	7	293	2511	94,4	3,76
2861	1951/52	6	—	2006	66,2	3,30
	1952/53	7	328	3457	121,0	3,50
	1955	9	—	2276	84,2	3,7
2863	1955/56	2	353	2295	78,0	3,40
	1956/57	3	308	2156	84,7	3,93
2865	1955/56	2	—	3250	113,8	3,5
	1956/57	3	280	3219	104,5	3,25
2867	1955/56	2	267	3262	138,2	4,24
	1956/57	3	312	4471	183,9	4,11
	1957/58	4	300	4060	165,9	4,09

1	2	3	4	5	6	7
	1958/59	5	302	4353	177,7	4,08
	1959/60	6	293	4537	192,0	4,23
	1960/61	7	317	3805	163,1	4,29
	1961/62	8	288	4062	162,0	3,99
2869	1955/56	2	—	3676	151,4	4,12
	1957	3	355	6294	252,2	4,01
	1958	4	327	4158	164,1	3,95
	1959	5	258	4840	200,4	4,14
2871	1956	2	330	5163	186,9	3,62
2873	1955/56	2	311	3133	123,9	3,95
	1956/57	3	282	3409	133,6	3,92
	1957/58	4	—	4060	165,9	4,09
	1958/59	5	316	3166	124,4	3,93
2875	1955/56	2	294	3572	141,2	3,95
	1956/57	3	315	3658	152,8	4,18
	1957/58	4	329	4301	179,9	4,18
2877	1955/56	2	306	3530	149,7	4,24
2879	1956/57	2	452	4101	158,6	3,87
	1957/58	3	421	3833	150,1	3,92
	1958/60	4	470	5386	203,1	3,77
	1960/61	5	503	4419	170,8	3,86
2881	1956	2	296	2955	123,8	4,19
	1957	3	312	4408	168,5	3,82
	1958	4	272	4403	174,0	3,95
	1959	5	307	4255	172,3	4,05
	1960	6	321	4440	178,9	4,03
	1961	7	250	2517	94,9	3,77
	1962	8	214	1529	58,0	3,79
2883	1957	2	287	5493	220,7	4,02
	1958	3	314	5462	225,5	4,13
	1959	4	365	6310	264,2	4,19
	1960	5	317	5771	227,2	3,94
	1961	6	319	5833	225,8	3,87
	1962	7	352	3556	147,5	4,15
2885	1956	2	—	2386	102,8	4,31
2887	1956	2	305	4044	172,9	4,28
	1957	3	291	4652	196,3	4,22
	1958	4	311	4597	192,7	4,19
	1959	5	354	4837	216,0	4,47
	1960	6	283	4226	171,7	4,06
2889	1956	2	307	5128	189,5	3,70
	1957	3	312	5477	203,4	3,71

1	2	3	4	5	6	7
2891	1956/57	2	299	4859	199,8	4,11
	1957/58	3	298	5338	213,0	3,99
	1958/59	4	319	6524	272,1	4,17
	1959/60	5	271	6091	243,0	3,99
	1960/61	6	282	5859	240,6	4,11
2893	1956/57	2	355	4416	191,5	4,34
	1957/58	3	300	4906	213,2	4,35
	1958/59	4	304	4602	188,5	4,10
	1959/60	5	290	5000	205,9	4,12
	1960/61	6	313	4351	195,8	4,50
	1961/62	7	303	5315	225,5	4,24
	1962/63	8	—	4838	210,6	4,35
2895	1956	2	267	3275	102,7	3,14
	1957	3	264	2773	90,3	3,26
	1958	4	335	3613	121,1	3,35
	1959	5	275	3282	108,0	3,29
	1960	6	—	3889	131,9	3,39
	1961	7	252	2715	91,3	3,36
	1962	8	282	3214	119,3	3,71
2897	1956/57	2	464	2302	97,3	4,23
	1957/58	3	341	3645	142,8	3,92
	1959	4	315	3657	137,7	3,77
	1960	5	—	3272	148,9	3,84
	1961	6	305	3632	120,4	3,32
	1962	7	261	3125	108,5	3,47
2899	1951/52	2	—	4350	180,3	4,14
	1952/53	3	—	5113	204,5	4,00
	1953/54	4	—	5075	201,7	3,97
	1954/55	5	—	5681	216,1	3,80
	1956/57	7	—	6094	249,2	4,09
	1957/58	8	—	5669	214,7	3,79
	1958/59	9	—	6211	235,7	3,79
	1959/60	10	—	6107	244,5	4,00
2903	1951	1	368	4612	161,4	3,5
	1952	2	337	4074	138,5	3,4
	1953	3	324	5248	188,4	3,59
2905	1952	1	294	4234	144,0	3,4
	1953	2	319	7248	248,9	3,43
2907	1952/53	1	386	2992	120,9	4,1
	1954	3	282	3497	126,0	3,6
2909	1952	1	357	2851	92,9	3,26
	1953	2	292	3493	116,1	3,32
2911	1952	1	355	3832	137,4	3,58
	1953	2	279	4457	149,4	3,35

1	2	3	4	5	6	7
2913	1955/56	3	266	2953	109,9	3,73
	1957	4	351	3540	122,8	3,46
	1958	5	290	3418	120,1	3,51
	1959	6	334	3398	125,9	3,70
	1960	7	245	3320	129,2	3,89
	1961	8	334	2987	103,4	3,46
2915	1956/57	6	—	4056	153,3	3,78
	1957/58	7	—	4042	156,8	3,88
	1958/59	8	—	4158	146,8	3,53
	1959/60	9	—	4920	187,4	3,81
	1960/61	10	—	3142	123,7	3,94
	1961/62	11	—	2874	99,6	3,47
2919	1955/56	3	—	2768	108,5	3,92
	1956/57	4	—	3162	122,5	3,87
	1957/58	5	—	3474	153,4	4,42
	1958/59	6	—	3991	155,1	3,89
	1960/61	7	—	3118	115,5	3,70
	1961/62	8	—	2664	88,2	3,31
2921	1955/56	4	—	3969	127,6	3,21
	1956/57	5	—	4407	159,5	3,62
	1957/58	6	—	4907	172,3	3,51
	1958/59	7	—	4123	133,2	3,23
	1959/60	8	—	6012	207,7	3,45
	1960/61	9	—	4164	147,8	3,55
2929	1952/53	1	315	4868	168,4	3,46
	1954/55	3	417	4455	159,5	3,57
	1955/56	4	305	4622	169,5	3,67
	1956/57	5	335	5036	182,7	3,62
	1957/58	6	311	4982	178,5	3,57
	1958/59	7	411	5059	175,8	3,47
	1960	8	291	5604	203,9	3,64
	1961	9	293	4734	168,0	3,55
	1962	10	302	4150	150,3	3,59
2933	1954/55	2	253	2152	89,3	4,15
	1955/56	3	492	3562	149,1	4,19
2939	1955/56	2	315	3226	127,1	3,96
	1956/57	3	396	3091	130,8	4,23
	1958	4	254	4387	173,2	3,97
	1959	5	303	4825	197,1	4,09
	1960	6	254	3950	155,8	3,94
	1960/61	7	325	4115	155,9	3,79
	1961/62	8	292	2357	92,0	3,90
2949	1955/56	2	355	3625	142,1	3,92
	1956/57	3	364	4732	186,1	3,93
	1958/59	4	365	5177	205,0	3,95
	1959	5	286	3995	151,5	3,79
	1960	6	289	4871	187,2	3,84
	1961	7	292	3541	146,2	4,13

1	2	3	4	5	6	7
2951	1954/55	3	283	3570	135,3	3,79
	1955/56	4	308	4172	169,7	4,07
	1956/57	5	319	3215	135,0	4,20
2955	1955/56	5	320	2781	103,7	3,73
	1956/57	6	312	2989	107,6	3,6
	1957/58	7	310	4001	152,0	3,8
	1958/59	8	295	3983	159,1	3,99
	1960/61	10	462	4295	167,8	3,90
	1961/62	11	321	2788	101,8	3,65
2961	1955/56	2	400	2586	93,5	3,7
2965	1951/52	1	427	6279	206,4	3,29
	1953	2	350	5676	193,0	3,40
	1955/56	4	444	4970	169,0	3,40
	1956/57	5	304	4836	157,2	3,25
2969	1952	1	272	3682	129,2	3,5
	1953	2	267	3868	136,0	3,52
	1955	4	270	4942	186,0	3,76
	1956	5	332	4913	170,7	3,48
	1957	6	—	5740	198,3	3,45
	1958	7	329	4083	132,6	3,25
	1959	8	—	5139	185,6	3,61
	1960	9	—	4389	152,7	3,48
2971	1953	1	267	4031	144,5	3,56
	1954	2	245	3040	127,0	4,18
	1955/56	4	274	5079	187,2	3,70
	1956/57	5	311	4852	165,5	3,41
	1957/58	6	305	5615	206,6	3,68
	1958/59	7	—	3777	145,0	3,84
	1959/60	8	—	5387	207,5	3,85
	1960/61	9	—	4194	141,2	3,37
2973	1953/54	1	308	2810	112,5	4,00
	1955/56	3	—	4461	192,3	4,31
	1956/57	4	316	5620	233,2	4,15
	1958	5	—	5519	220,8	4,00
	1959	6	—	4485	198,0	4,41
	1960	7	—	3480	145,2	4,17
2975	1955/56	2	303	5192	206,1	3,97
	1956/57	3	568	4993	184,7	3,70
2977	1955	2	365	5082	166,7	3,28
	1956	3	330	1983	73,9	3,73
2979	1955/56	2	436	4705	164,2	3,49
	1956/57	3	332	4276	155,6	3,64
2981	1955/56	2	266	4306	159,8	3,71
	1956/57	3	325	3770	145,5	3,86
	1957/58	4	329	4586	168,8	3,68
	1958/59	5	—	4029	132,8	3,30

1	2	3	4	5	6	7
2983	1955/56	2	269	4261	160,3	3,76
	1956/57	3	338	4922	192,9	3,92
	1957/58	4	382	5559	197,3	3,55
	1958/59	5	—	4428	172,3	3,89
	1959/60	6	—	5531	206,2	3,73
2985	1955/56	2	291	4505	170,7	3,79
	1956/57	3	375	5003	181,6	3,63
	1957/58	4	350	4486	164,2	3,66
	1958/59	5	—	5538	215,8	3,90
	1959/60	6	—	4731	176,2	3,72
2987	1955/56	2	344	5260	199,4	3,79
	1956/57	3	328	5410	188,3	3,48
	1957/58	4	511	5866	220,6	3,76
	1959	5	—	6794	259,8	3,82
	1960	6	—	6145	239,6	3,90
2989	1955/56	2	267	4755	169,3	3,56
	1956/57	3	286	4268	154,5	3,62
	1957/58	4	373	4494	149,2	3,32
	1958/59	5	—	4336	156,8	3,62
	1960/61	6	—	6039	213,7	3,54
	1961/62	7	—	3005	99,7	3,32
2991	1955/56	2	265	3772	157,3	4,17
2993	1955/56	2	296	3594	144,8	4,03
	1956/57	3	314	4610	172,9	3,75
	1957/58	4	329	3984	144,2	3,62
2995	1955/56	2	237	1931	79,9	4,14
	1956/57	3	307	2694	113,9	4,23
	1957/58	4	397	3610	148,0	4,10
	1958/59	5	—	4488	189,2	4,21
	1959/60	6	—	3115	128,3	4,12
	1960/61	7	—	2878	121,0	4,20
2997	1955/56	2	342	3635	150,5	4,14
	1957/58	3	329	4069	140,9	3,46
	1958/59	4	—	4481	163,7	3,65
2999	1955/56	2	320	2852	112,1	3,93
	1957	3	376	3382	123,8	3,66
	1958/59	4	—	4222	179,7	4,26
	1959/60	5	—	3662	140,2	3,83
3001	1955/56	2	224	3396	131,8	3,88
	1956/57	3	218	2949	100,9	3,42
	1957/58	4	254	2905	93,0	3,20
	1958/59	5	—	5049	169,1	3,35
	1960	6	281	4049	137,8	3,40
3003	1956/57	2	363	3989	158,8	3,98

1	2	3	4	5	6	7
3005	1955/56	2	272	2546	97,1	3,81
	1956/57	3	254	1848	67,8	3,67
3007	1956	2	297	4705	175,5	3,73
	1957	3	292	5601	192,7	3,44
	1958	4	—	5722	207,5	3,63
	1959	5	—	4103	153,4	3,74
3009	1955/56	2	298	4012	176,9	4,41
	1956/57	3	309	3406	129,8	3,81
	1957/58	4	333	4366	175,1	4,01
	1958/59	5	—	4802	193,6	4,03
	1959/60	6	—	5195	225,0	4,33
	1960/62	7	—	3211	124,9	3,89
3011	1955/56	2	—	4010	146,9	3,66
3013	1955/56	2	258	2588	102,2	3,95
	1956/57	3	269	2495	104,0	4,17
	1957/58	4	293	3320	133,5	4,02
	1958/59	5	—	3400	150,3	4,42
	1959/60	6	—	2823	119,2	4,22
	1960/61	7	—	3544	134,0	3,78
	1961/62	8	—	1775	67,0	3,77
3015	1956	2	249	3290	122,4	3,72
	1957	3	255	3532	118,7	3,36
	1958	4	—	3131	105,3	3,36
	1959	5	—	4630	165,6	3,58
	1960	6	—	3865	137,9	3,57
3017	1957/58	2	575	4712	178,6	3,79
	1959/60	3	—	4697	183,5	3,77
	1960/61	4	—	4420	161,0	3,64
3019	1955/56	2	262	4045	161,4	3,99
	1956/57	3	271	3810	146,7	3,85
	1957/58	4	275	5041	186,5	3,70
3021	1956	2	272	3681	149,8	4,07
	1957	3	310	3830	140,2	3,66
	1958	4	—	4315	157,0	3,64
	1959	5	—	4795	189,4	3,95
3023	1956	2	299	4168	148,6	3,57
	1957	3	—	4153	156,4	3,77
	1958	4	—	4581	167,8	3,66
	1959/60	5	290	3322	132,7	3,99
	1960/61	6	—	3648	133,2	3,65
3025	1956	2	259	3789	146,4	3,86
	1957	3	296	3984	155,4	3,90
	1958	4	—	4842	178,6	3,69
	1959	5	—	3103	130,6	4,21
	1960	6	—	4682	207,8	4,44

1	2	3	4	5	6	7
3027	1957/57	2	352	3346	131,2	3,92
	1957/58	3	427	5632	206,1	3,66
3029	1956/57	2	325	4122	165,7	4,02
	1957/58	3	497	5086	197,3	3,88
3031	1956/57	2	237	3204	104,5	3,26
	1957/58	3	391	3978	135,3	3,40
	1958/59	4	—	4117	147,1	3,57
	1959/60	5	—	3300	126,1	3,82
3033	1956/57	2	239	3004	102,4	3,41
3035	1956	6	—	2989	119,6	4,00
	1957	7	—	4184	169,3	4,05
	1958	8	—	3121	131,0	4,1
	1959	9	—	3949	167,9	4,25
3037	1951/52	7	273	1955	115,2	3,9
	1953/54	9	—	2150	79,6	3,7
	1955/56	10	—	3256	127,0	3,9
	1956/57	11	296	3248	115,2	3,55
	1957/58	12	276	2739	113,3	4,14
	1958/59	13	—	4287	166,2	3,88
3039	1951/52	1	366	4912	167,0	3,40
	1953/54	2	362	3962	129,2	3,26
	1954/55	3	274	4011	145,6	3,65
	1956/57	5	291	3549	126,0	3,55
	1957/58	6	274	3408	133,5	3,92
	1958/59	7	620	3720	127,5	3,43
3041	1951/52	1	242	1798	70,5	3,9
	1952/53	2	280	3600	129,6	3,60
	1953/54	3	501	3978	151,9	3,82
	1955/56	5	351	3536	126,4	3,57
3043	1954/55	5	290	3285	124,4	3,78
	1955/56	6	290	2324	78,8	3,39
	1956/57	7	308	3621	138,8	3,83
	1957/58	8	266	2556	90,7	3,55
	1958/59	9	307	3727	123,7	3,32
3045	1951/52	1	252	2630	94,7	3,6
	1952/53	2	317	4985	175,0	3,51
	1953/54	3	234	3148	112,1	3,56
	1954/55	4	285	3503	126,1	3,60
	1956	6	255	3379	118,7	3,51
	1957	7	304	4195	163,6	3,90
	1958	8	265	3707	130,8	3,53
	1959	9	252	2495	90,2	3,62
	1960	10	304	2875	102,4	3,56
3047	1952/53	1	378	4512	157,0	3,48
	1953/54	2	302	4615	151,4	3,28

1	2	3	4	5	6	7
	1955/56	4	259	3621	123,5	3,41
	1956/57	5	276	3345	140,8	4,20
	1957/58	6	318	3328	126,4	3,79
	1958/59	7	320	3393	121,3	3,58
	1959/60	8	382	3541	131,9	3,73
3049	1954	2	279	3600	130,3	3,62
	1955/56	3	328	3202	117,6	3,67
	1956/57	4	484	3060	110,5	3,60
3051	1954/55	2	293	2697	100,3	3,72
	1955/56	3	298	3010	110,8	3,68
	1956/57	4	292	2925	105,0	3,59
	1957/58	5	306	3533	131,5	3,72
	1958/59	6	248	2503	93,1	3,72
3053	1954/55	2	220	2715	102,6	3,77
	1955/56	3	353	3181	121,1	3,80
	1956/57	4	475	3627	137,3	3,78
3055	1953/54	1	—	3026	100,8	3,33
	1955/56	3	242	2797	104,3	3,73
	1956/57	4	507	3791	134,3	3,54
	1957/58	5	348	3501	118,9	3,40
	1958/59	6	279	2690	93,9	3,49
3057	1954	1	267	3540	133,4	3,77
	1956	3	359	4327	155,0	3,58
	1957	4	310	4619	178,1	3,85
	1958/59	5	309	3806	125,2	3,29
	1959/60	6	299	4228	152,8	3,62
3059	1954/55	2	317	2725	111,8	4,10
	1955/56	3	—	3534	137,6	3,89
3061	1955/56	2	240	2546	97,5	3,83
	1956/57	3	257	3405	115,9	3,40
	1957/58	4	269	3005	117,8	3,92
	1958	5	284	3511	123,2	3,51
	1959	6	240	3678	138,1	3,76
	1960/62	7	651	4327	155,5	3,59
3063	1955/56	2	313	2835	112,3	3,96
	1956/57	3	289	2695	94,1	3,49
	1957/58	4	344	3205	118,4	3,70
	1958/59	5	348	3051	109,6	3,59
	1959/60	6	275	3794	143,2	3,78
	1960/61	7	308	3381	124,8	3,60
	1961/62	8	239	2896	99,8	3,44
	1962/63	9	317	3194	102,8	3,21
3065	1954	1	253	3112	111,4	3,58
	1956/57	3	311	3518	126,7	3,60
	1957/58	4	303	3027	122,1	4,03
	1958/59	5	—	3150	106,6	3,39

1	2	3	4	5	6	7
3067	1954	1	265	2935	116,2	3,96
	1956	3	269	3155	120,5	3,82
	1957/58	4	342	4036	155,7	3,86
	1958/59	5	318	3955	155,5	3,93
	1959/60	6	267	3368	127,3	3,80
	1960/61	7	270	3659	138,2	3,78
	1961/62	8	488	3369	125,3	3,71
3069	1954	1	268	3253	122,3	3,76
	1956	3	279	3086	116,0	3,76
	1957	4	285	3386	135,3	3,99
	1958/59	5	441	3125	118,3	3,79
3071	1954	1	261	2195	86,3	3,93
	1956/57	3	233	2309	79,6	3,45
	1957/58	4	289	3142	123,6	3,93
	1958/59	5	289	3725	141,8	3,81
	1959/60	6	399	3992	141,2	3,54
	1960/61	7	253	2537	97,2	3,83
	1961/62	8	—	2807	104,5	3,72
3073	1955/56	2	541	3151	104,0	3,30
	1957	3	306	3559	121,6	3,42
	1958	4	288	3292	116,2	3,53
	1959	5	264	4074	146,1	3,59
	1960	6	306	4505	163,0	3,62
	1961	7	293	3517	115,3	3,27
	1962	8	244	3206	107,7	3,36
3075	1955/56	2	336	2345	88,9	3,79
	1956/57	3	265	2509	91,0	3,63
	1957/58	4	357	3079	135,9	4,41
	1958/59	5	533	3264	122,5	3,75
	1960	6	278	3504	125,3	3,78
	1961	7	300	3680	132,0	3,58
	1962	8	—	2824	100,5	3,55
3077	1955/56	2	241	2202	80,8	3,67
	1956/57	3	293	1795	62,0	3,45
	1957/58	4	554	3443	132,9	3,86
	1958/59	5	—	3585	129,9	3,62
3079	1955/56	2	403	3446	121,3	3,52
	1956/57	3	389	3330	131,7	3,96
	1957/58	4	353	4031	139,9	3,47
	1959/60	5	538	4635	151,3	3,27
	1960/61	6	—	3863	145,1	3,76
3081	1954	1	291	2533	99,3	3,92
	1957/58	3	298	3487	133,5	3,83
	1958/59	4	344	3643	129,4	3,55
	1959/60	5	414	4452	158,4	3,56
	1960/61	6	515	3433	124,3	3,62

1	2	3	4	5	6	7
3083	1954/55	1	308	2332	90,0	3,86
	1956/57	3	303	3505	126,9	3,62
	1957/58	4	340	3471	137,5	3,96
	1958/59	5	350	4628	158,9	3,43
	1959/61	6	599	5230	180,5	3,45
	1961/62	7	395	3640	128,3	3,52
3085	1955	2	218	2492	90,5	3,63
	1957	4	274	3237	128,6	3,97
	1958	5	270	3080	112,5	3,65
	1958/59	6	296	3458	114,3	3,31
	1959/60	7	351	3721	122,3	3,29
	1960/61	8	261	2563	85,9	3,35
	1961/62	9	—	2015	73,3	3,63
3087	1955/56	2	280	2728	109,9	4,03
	1956/57	3	308	3482	123,5	3,55
	1957/58	4	288	3415	136,4	3,99
	1958/60	5	604	4199	139,2	3,32
	1960/62	6	686	4015	141,9	3,53
3089	1954/55	1	246	2652	108,1	4,07
	1956/57	3	273	2791	93,6	3,35
3091	1955/56	2	—	2670	109,5	4,10
	1956/57	3	307	2625	100,5	3,83
	1957/58	4	314	2472	109,4	4,43
	1958/59	5	477	3601	123,3	3,43
	1960/61	6	420	4569	159,1	3,48
	1961/62	7	—	3083	118,9	3,85
3093	1954/55	1	302	2990	115,7	3,87
	1956/57	3	328	3868	132,7	3,43
	1957/58	4	310	3593	150,3	4,18
	1958/59	5	296	3572	133,1	3,73
	1959/60	6	361	3861	137,0	3,55
	1960/61	7	369	3604	150,2	4,17
	1961/62	8	445	3484	120,8	3,46
3095	1954/55	1	291	2552	100,8	3,95
	1956/57	3	296	3647	133,0	3,65
	1957/59	4	577	3396	142,1	4,19
	1959/60	5	—	3789	127,7	3,37
3097	1954/55	1	332	2544	99,2	3,90
	1956/57	3	296	3667	136,3	3,72
	1957/58	4	353	3635	163,1	4,49
	1958/59	5	408	4324	149,4	3,46
	1959/60	6	284	3502	132,5	3,78
	1960/61	7	341	2704	106,3	3,93
	1961/62	8	460	3234	112,0	3,46
3099	1956	2	313	3431	117,2	3,42
	1957/58	3	587	3482	122,1	3,51
	1958/59	4	362	4040	140,5	3,48
	1959/60	5	383	4687	157,2	3,35
	1961/62	6	349	3647	128,3	35,1

1	2	3	4	5	6	7
3101	1956/57	2	249	2399	86,5	3,61
	1957/58	3	385	2961	116,5	3,94
	1958/59	4	265	2728	106,4	3,90
	1959/60	5	322	3892	153,7	3,95
	1960/61	6	283	2368	93,4	3,94
	1961/62	7	549	2664	98,4	3,69
3103	1953	1	273	2771	87,0	3,14
	1955/56	3	454	2875	104,8	3,64
	1956/57	4	240	1937	69,0	3,56
3105	1953	1	289	3217	104,9	3,26
	1955	3	305	3793	133,2	3,51
	1956	4	239	2721	97,7	3,58
	1957	5	276	3736	134,0	3,58
	1957/58	6	317	3876	136,1	3,51
3107	1955/56	2	352	3616	124,8	3,45
	1956/57	3	245	3164	117,8	3,72
	1957/58	4	281	3678	140,4	3,81
	1958/59	5	310	3837	135,4	3,52
3109	1953/54	1	291	3350	117,3	3,50
	1955/56	3	249	3186	116,6	3,66
	1956/57	4	395	4866	180,5	3,71
	1957/58	5	426	4439	154,9	3,49
3111	1953/54	1	269	3123	106,5	3,41
	1954/55	2	294	3091	113,6	3,67
	1956/57	4	307	3876	144,7	3,73
	1957/58	5	201	2543	98,7	3,88
	1958/59	6	—	4553	151,2	3,32
3113	1953/54	1	452	3418	120,0	3,51
	1956/57	3	243	3265	115,7	3,54
	1957/58	4	288	4192	169,7	4,05
	1958/59	5	—	3853	141,3	3,67
3115	1954/55	3	270	5260	184,4	3,50
	1956/57	5	251	4442	152,7	3,43
	1957	6	279	4369	158,8	3,63
3117	1955/56	2	338	2422	98,1	4,05
	1956/57	3	236	2283	81,5	3,57
	1957/58	4	280	3047	110,4	3,62
	1958/59	5	249	2986	120,8	4,05
3119	1955/56	2	278	2544	87,8	3,45
	1956/57	3	291	3069	109,3	3,56
	1957/58	4	248	2491	90,8	3,65
3121	1955/56	2	353	3339	117,2	3,51

1	2	3	4	5	6	7
3123	1955/56	2	248	3221	113,9	3,53
	1956/57	3	325	4326	154,3	3,56
	1957/58	4	304	3121	114,0	3,68
	1958/59	5	—	4067	138,6	3,40
3125	1955/56	2	281	2494	99,8	4,00
	1956/57	3	276	3117	111,2	3,56
	1957/58	4	298	4204	163,0	3,87
	1958/59	5	306	4024	138,0	3,42
3127	1955/56	2	318	2680	94,4	3,52
	1956/57	3	334	3897	137,7	3,53
	1957/58	4	243	3542	130,0	3,67
3129	1955/56	2	252	3295	114,7	3,48
	1956/57	3	273	4005	143,3	3,58
	1957/58	4	279	4372	187,7	4,29
3131	1956	2	315	4217	153,3	3,63
3133	1956/57	2	290	3185	109,1	3,42
	1957/58	3	284	3719	138,1	3,71
3135	1956/57	2	514	3311	121,4	3,66
	1957/58	3	374	3489	130,1	3,72
3137	1955	2	290	3034	117,9	3,89
	1956	3	305	3760	135,8	3,61
	1957	4	291	4236	158,4	3,73
	1958	5	273	4285	168,0	3,92
3139	1950/51	1	255	3654	126,1	3,45
	1951/52	2	232	3546	121,3	3,42
	1952/53	3	293	4522	145,1	3,21
	1953/54	4	248	3412	110,9	3,25
	1955/56	6	310	3000	108,0	3,60
	1956/57	7	270	3449	127,9	3,70
3141	1951/52	1	286	3480	114,8	3,30
	1952/53	2	298	4745	158,4	3,34
	1953/54	3	388	4099	132,8	3,24
	1954/55	4	276	2760	105,3	3,81
	1956/57	6	317	4765	183,2	3,84
3143	1951/52	1	—	2543	91,7	3,61
	1952/53	2	272	3864	123,2	3,14
	1953/54	3	310	3268	116,0	3,55
	1955/56	5	278	2546	85,7	3,37
	1956	6	276	3341	117,0	3,50
3145	1951/52	1	—	2629	82,3	3,13
	1953	3	247	3489	112,7	3,32
	1954	4	280	3858	130,1	3,37
	1955/56	5	342	2941	101,9	3,46
	1956/57	6	295	3678	127,1	3,45
	1957/58	7	272	2860	115,8	4,04

1	2	3	4	5	6	7
3147	1955/56	2	281	2950	115,4	3,90
	1956/57	3	329	3954	142,0	3,56
3149	1954/55	2	296	3271	127,9	3,91
	1955/56	3	280	3331	122,0	3,66
	1956/57	4	290	4501	169,0	3,75
3151	1950/51	1	389	5783	181,0	3,13
	1951/52	2	276	5053	174,8	3,46
	1952/53	3	385	4871	155,8	3,20
	1953/54	4	269	3995	135,0	3,38
	1954/55	5	286	4865	172,4	3,54
	1955/57	6	632	4789	185,4	3,87
3153	1952/53	1	280	3125	104,7	3,35
	1954/55	3	419	2695	106,5	3,95
	1956/57	4	341	3801	139,6	3,67
	1957/58	5	284	3699	152,8	4,13
3155	1954	1	284	3241	120,9	3,73
	1956	3	306	3171	111,5	3,52
	1957	4	256	3441	130,7	3,80
	1957/58	5	307	3514	128,7	3,66
	1958/59	6	300	4289	136,9	3,19
	1959/60	7	282	3703	133,2	3,60
	1960/61	8	271	2917	95,2	3,26
3157	1953/54	1	240	3519	126,7	3,6
	1955/56	3	324	3660	118,6	3,24
	1956/57	4	265	3483	126,7	3,63
	1957/58	5	271	3626	132,1	3,64
	1958/59	6	227	3745	141,0	3,76
	1959/60	7	306	5457	207,5	3,80
	1960/61	8	326	4592	169,9	3,70
	1961/62	9	253	3721	130,6	3,51
3159	1954/55	2	313	2907	107,2	3,69
	1955/56	3	284	3368	145,8	4,31
	1956/57	4	375	3454	145,3	4,21
	1957/58	5	346	3868	136,7	3,53
	1958/60	6	809	5575	195,0	3,50
3161	1952/53	1	355	2626	105,5	4,02
	1954/55	3	371	3355	124,7	3,71
	1956	4	318	3540	114,0	3,22
	1957/58	5	325	4641	168,4	3,63
	1958/59	6	293	3920	134,1	3,42
	1959/60	7	276	3859	148,7	3,85
	1960/61	8	273	4340	151,2	3,48
	1961/62	9	—	4289	155,9	3,63
3163	1954/55	2	299	3090	98,0	3,17
	1955/56	3	283	3161	104,8	3,32

1	2	3	4	5	6	7
3165	1954/55	2	286	4007	124,1	3,10
	1955/56	3	287	3639	115,8	3,18
	1956/57	4	330	3481	115,9	3,33
	1957/58	5	226	2940	120,6	4,10
	1958/59	6	233	3614	118,3	3,27
	1959/60	7	291	4966	167,9	3,38
	1960/61	8	—	4959	167,3	3,37
	1961/62	9	258	3190	105,0	3,29
3167	1952/53	1	592	3161	114,2	3,61
	1955/56	3	307	3284	109,2	3,33
	1956/57	4	292	3982	154,0	3,97
	1957/58	5	287	4609	183,2	3,97
	1958/59	6	366	4768	167,8	3,52
	1959/60	7	299	5337	182,5	3,42
	1960/61	8	431	4295	174,6	4,06
	1961/62	9	400	3091	107,3	3,47
3169	1955/56	6	282	3195	105,9	3,31
	1956/57	7	243	3562	131,6	3,69
	1957/58	8	315	4372	150,6	3,44
	1958/59	9	320	3424	132,9	3,98
3171	1954/55	2	276	3001	108,0	3,6
	1955/56	3	377	2279	75,2	3,3
3173	1955/56	4	250	2585	93,1	3,60
	1956/57	5	274	3190	111,7	3,5
	1957/58	6	234	2785	103,0	3,7
	1958/59	7	256	3864	133,6	3,46
	1959/60	8	292	3832	128,8	3,36
	1960/61	9	245	3359	112,4	3,31
3175	1952	1	319	3457	121,5	3,51
	1953	2	291	3829	135,5	3,54
	1955/56	4	310	3140	111,8	3,56
	1956/57	5	291	3968	142,2	3,86
	1957/58	6	311	4538	172,4	3,80
	1958/59	7	306	3946	150,6	3,82
	1959/60	8	375	5534	206,1	3,72
	1960/61	9	345	4428	147,2	3,32
3177	1952	1	282	2494	90,6	3,65
	1954	3	243	3373	115,2	3,41
	1955	4	315	4032	131,1	3,25
	1956	5	289	3452	113,7	3,30
	1957/58	6	291	3499	124,5	3,56
	1958	7	292	3827	129,8	3,39
	1959	8	326	4684	162,6	3,45
	1960/61	9	482	3924	133,0	3,39
3179	1952	1	299	4492	163,7	3,64
	1954	3	335	3920	141,6	3,61
	1955	4	315	4260	151,3	3,55
	1956/57	5	425	3267	99,3	3,04

1	2	3	4	5	6	7
3181	1953	2	303	3573	132,2	3,70
	1954	3	291	2851	100,3	3,52
	1955	4	287	1915	68,4	3,57
	1956	5	303	2827	99,4	3,52
3183	1951/52	1	324	3243	105,8	3,26
	1952/53	2	298	3488	121,0	3,47
	1953/54	3	265	4363	167,0	3,83
	1954/55	4	279	3561	125,7	3,52
	1955/56	5	243	3365	96,2	2,85
	1956/57	6	320	3060	116,5	3,81
3185	1952	1	308	3347	120,6	3,60
	1954	3	263	3848	130,8	3,4
	1955	4	298	2729	92,8	3,4
	1956	5	335	3613	133,7	3,7
3187	1952/53	1	356	3020	108,3	3,59
	1955/56	3	221	1862	70,8	3,81
	1956/57	4	273	3392	108,5	3,21
	1957/58	5	275	2406	86,6	3,64
	1958/59	6	283	3106	107,0	3,44
	1959/60	7	411	3692	133,7	3,62
3189	1954/55	2	329	2693	104,2	3,90
	1955/56	3	302	2635	91,8	3,48
3191	1952	1	249	2373	80,9	3,41
	1955/56	3	267	2328	86,7	3,72
	1956/57	4	283	3698	127,9	3,45
	1957/58	5	313	3675	96,7	3,59
	1958/59	6	317	4420	171,0	3,87
	1959/60	7	449	4445	154,5	3,47
3193	1952	1	246	2106	76,0	3,61
	1953	2	241	3892	132,4	3,40
	1955/56	4	344	3292	97,7	2,97
	1956	5	287	3053	89,0	2,91
	1957	6	331	3903	139,8	3,58
	1958	7	297	4499	166,4	3,70
	1959/60	8	340	4257	146,1	3,43
	1960/61	9	229	2486	71,3	2,80
3195	1953	1	339	3567	126,2	3,54
	1955	3	283	3078	113,2	3,77
	1956	4	282	3198	89,5	2,70
	1957	5	249	3551	130,4	3,70
	1958	6	315	4358	146,8	3,37
	1959	7	302	5146	186,1	3,62
	1960/61	8	404	5453	195,0	3,57
	1961/62	9	241	2925	108,4	3,70
3197	1954	2	293	3207	117,9	3,7
	1955	3	290	2929	98,8	3,3
	1956/57	4	267	2517	78,5	3,1
	1957/58	5	389	2344	92,8	4,0
	1959	6	274	3439	115,3	3,35
	1960	7	240	3088	101,6	3,29

1	2	3	4	5	6	7
3199	1954	2	303	3226	103,0	3,20
	1955	3	273	3256	117,7	3,60
	1956/57	4	336	3791	148,8	3,93
	1957/58	5	417	4089	162,8	3,98
	1958/59	6	339	5653	200,5	3,55
3201	1954/55	2	286	2467	98,7	4,10
	1955/56	3	486	3270	131,7	4,03
3203	1955	2	309	3238	117,5	3,63
	1956	3	280	2932	77,5	2,64
	1957	4	275	3027	118,4	3,91
	1958	5	303	3427	128,6	3,75
	1959	6	296	4850	159,4	3,29
	1960	7	259	2576	99,9	3,82
3205	1954/55	2	383	3447	124,1	3,60
	1955/56	3	446	3552	126,8	3,57
	1956/57	4	344	4417	153,0	3,46
	1957/58	5	310	3717	136,2	3,66
3207	1954/55	2	469	2641	100,4	3,80
	1955/56	3	279	3461	127,7	3,69
	1957/58	4	416	3720	130,2	3,50
3209	1953/54	2	—	2941	112,8	3,83
	1954/55	3	224	2202	77,1	3,50
	1955/56	4	488	2373	75,9	3,20
	1956/57	5	284	4020	138,6	3,44
	1958	6	382	4597	159,3	3,47
	1959	7	338	1993	80,9	4,16
3211	1954	2	311	3360	117,0	3,45
	1955/56	3	375	3844	150,9	3,92
	1956/58	4	526	4425	167,2	3,77
	1958/59	5	289	5178	185,0	3,57
	1959/60	6	230	4587	154,3	3,36
3213	1954/55	2	247	2198	81,9	3,73
	1955/56	3	237	2957	100,4	3,40
	1956/57	4	365	4011	138,5	3,45
	1957/58	5	275	3685	131,2	3,56
	1958/59	6	298	3707	149,0	4,02
	1959/60	7	279	4602	175,9	3,82
	1960/61	8	371	4508	176,2	3,91
	1961/62	9	—	3412	124,5	3,64
3215	1953	1	264	2475	87,4	3,53
	1955	3	314	2560	88,8	3,47
	1956	4	295	3024	99,8	3,30
	1957/58	5	511	3534	127,0	3,59
	1958/59	6	278	5154	183,9	3,57
	1959/60	7	428	3760	132,8	3,53
3217	1955/56	9	304	2695	90,6	3,36
	1956/57	10	426	4252	157,7	3,71
	1958/59	11	445	3289	116,5	3,54

1	2	3	4	5	6	7
3219	1955/56	8	355	3438	113,5	3,3
	1956/57	9	296	2328	79,8	3,42
	1957/58	10	255	3148	110,2	3,50
	1958/59	11	—	3290	116,7	3,54
3221	1954/55	8	402	3335	129,3	3,87
	1956/57	9	299	4013	139,8	3,48
	1957/58	10	423	3897	140,8	3,61
	1958/59	11	360	4282	178,9	4,18
3223	1950	1	—	2591	108,8	4,20
	1951	2	—	3530	132,0	3,74
	1952	3	—	3197	119,2	3,73
	1953/54	4	—	3330	119,3	3,58
	1955/56	6	—	2164	71,7	3,31
	1956/57	7	—	2188	71,6	3,27
	1957/58	8	—	2283	78,3	3,43
	1958/59	9	—	2279	79,7	3,50
3249	1957/58	4	298	4416	164,2	3,72
	1958/59	5	441	3240	123,5	3,81
	1959/60	6	—	3370	153,3	4,55
3255	1959/60	7	340	4871	216,2	4,44
	1960/61	8	—	4374	161,2	3,69
	1961/62	9	—	3774	153,7	4,07
3257	1957/58	7	305	4791	171,0	3,57
	1958/59	8	253	3018	109,3	3,62
3259	1958	6	290	5555	195,5	3,52
	1959	7	301	4900	181,0	3,69
	1960	8	—	4701	174,3	3,71
3261	1957/58	5	412	5083	194,1	3,76
	1958/59	6	334	4778	185,1	3,88
	1960	7	—	4505	174,9	3,88
	1961/62	8	—	4278	161,2	3,77
3263	1959/60	6	431	5098	199,8	3,92
	1960/61	7	569	4530	171,2	3,78
	1962	8	—	3580	139,1	3,88
3265	1958	5	300	5152	179,3	3,48
	1959	6	254	3843	146,0	3,80
	1960	7	278	4175	167,9	4,02
	1961	8	291	2987	104,0	3,48
	1962/63	9	481	2708	108,6	4,01
3267	1959/60	7	266	4058	151,7	3,74
3269	1958/60	6	572	5205	171,7	3,30
	1960/61	7	354	4996	184,6	3,69
	1961/62	8	—	3567	110,4	3,09
3271	1957/58	5	293	5279	174,7	3,31
	1958/59	6	268	3977	151,1	3,80
	1959/61	7	—	3994	152,7	3,82

1	2	3	4	5	6	7
3273	1959	6	317	5516	210,4	3,82
	1960	7	—	3903	160,0	4,10
	1961	8	294	4034	145,3	3,60
3275	1958/59	6	—	4859	176,4	3,63
	1959/60	7	326	4740	162,1	3,42
	1960/61	8	481	3270	108,6	3.32
3277	1958/59	7	295	5203	185,7	3,57
	1959/60	8	284	3561	125,8	3,53
	1960/61	9	246	3307	109,4	3,31
3279	1958/59	7	298	5089	178,6	3,51
	1959/60	8	325	5257	186,7	3,55
	1960/61	9	—	4303	162,5	3,78
	1961/62	10	432	3751	144,1	3,84
3281	1957/58	5	361	4927	160,6	3,26
	1959/60	6	352	4399	171,0	3,89
3283	1957/58	6	266	4164	149,5	3,59
	1958/59	7	297	4822	174,7	3,62
	1959/60	8	267	3897	138,8	3,56
	1960/61	9	336	2985	119,3	3,99
	1961/62	10	—	2572	84,4	3,28
3285	1958	5	—	5218	190,5	3,65
	1959	6	238	3399	124,8	3,67
	1960	7	242	3766	131,9	3,50
	1961	8	—	2925	99,7	3,40
3287	1958/59	5	315	4105	126,8	3,54
	1959/60	6	—	5203	184,8	3,55
3289	1957/58	4	287	4071	156,3	3,84
	1959/60	6	—	4093	144,0	3,52
	1961/62	7	—	3876	126,5	3,26
3291	1959	6	346	6202	219,4	3,54
	1960	7	—	5029	173,4	3,44
	1961	8	333	3794	132,1	3,48
3293	1958	7	317	5556	200,6	3,61
	1959	8	—	4629	162,0	3,50
	1960	9	—	3786	132,1	3,49
3295	1959	6	353	4528	158,1	3,49
	1960	7	—	4165	143,7	3,45
	1961	8	303	3189	104,3	3,27
	1962	9	—	3074	97,7	3,17
3297	1958	5	331	3485	118,3	3,73
	1959	6	377	3729	142,0	3,81
	1960	7	—	4251	161,9	3,81
	1961	8	—	3736	121,9	3,26

1	2	3	4	5	6	7
3299	1960	6	241	3250	121,1	3,73
	1961	7	313	2793	101,9	3,65
3301	1958/59	10	449	5894	136,8	3,52
	1959/60	11	661	4205	151,6	3,61
3303	1959	5	260	3705	135,6	3,66
	1960	6	—	4911	186,8	3,80
	1961	7	280	4095	126,9	3,10
	1962	8	—	3614	135,1	3,74
3305	1958	6	—	5140	182,0	3,54
3307	1958	5	274	4955	173,9	3,51
	1959	6	299	3632	128,0	3,53
	1960/61	7	471	3047	106,0	3,48
	1962	8	—	2505	93,3	3,72
3309	1958	4	299	3871	155,4	4,01
	1960	6	244	2498	101,1	4,05
	1961	7	286	2548	91,8	3,60
3313	1956	2	265	2821	107,4	3,81
	1957	3	295	2997	114,4	3,82
	1958	4	—	3153	120,1	3,81
3315	1956/57	2	564	2315	87,3	3,77
	1958	3	230	2375	98,6	4,15
	1959	4	208	2430	86,7	3,57
	1960	5	266	3508	124,3	3,54
	1961	6	314	3160	111,9	3,53
	1962	7	197	2173	75,0	3,45
3319	1955/56	2	—	2986	119,4	4,00
	1956/57	3	279	3266	127,4	3,90
	1957/58	4	301	3428	138,1	4,03
	1958/59	5	310	3327	146,8	4,41
	1959/60	6	394	2923	100,6	3,44
	1960/62	7	447	4021	133,5	3,32
	1962	8	186	1647	60,3	3,66
3323	1957	2	325	4417	176,1	3,99
	1958	3	288	4055	166,5	4,11
	1959/60	4	458	5395	206,2	3,82
3325	1958	6	298	4781	174,0	3,64
	1959	7	298	5058	177,5	3,51
	1960	8	—	5940	174,8	2,94
	1961	9	—	3463	135,8	3,92
3327	1959	5	—	4285	161,0	3,76
	1960	6	295	3418	129,0	3,78
	1961	7	316	3992	103,9	2,60
3329	1959	7	325	4685	186,1	3,97
	1960	8	266	3677	142,3	3,87
	1961	9	—	3725	132,8	3,56

1	2	3	4	5	6	7
3331	1959	6	346	5239	200,5	3,83
	1960/61	7	418	5261	188,0	3,57
	1961/62	8	—	4464	159,7	3,57
3333	1959	5	268	4170	157,8	3,79
	1959/60	6	—	4219	151,8	3,60
	1961	7	280	3574	121,9	3,41
	1962	8	—	2984	99,5	3,33
3335	1957/58	5	284	4241	161,1	3,71
	1958/59	6	282	4205	150,3	3,57
3337	1957/58	7	293	4898	180,9	3,69
	1959/60	9	262	3740	136,8	3,66
	1960/61	10	—	4223	160,9	3,81
	1961/62	11	316	3612	133,7	3,70
3339	1958/59	7	336	5395	191,6	3,55
	1959/60	8	—	5465	191,8	3,50
3341	1956/57	2	312	4638	191,7	4,11
	1958	3	294	4123	187,6	4,55
	1959	4	310	3998	181,0	4,53
	1960	5	274	4297	179,0	4,17
	1961	6	238	4160	173,9	4,18
3343	1956/57	2	334	3691	149,6	4,10
	1957/58	3	310	3767	152,7	4,05
	1958/59	4	392	4213	165,8	3,93
	1959/60	5	440	3691	149,2	4,04
	1960/61	6	398	4098	163,3	3,98
3345	1956/57	2	376	3680	162,6	4,41
	1957/58	3	353	4390	205,5	4,68
	1958/59	4	361	5186	240,8	4,64
	1960	5	308	4719	209,3	4,44
	1961	6	297	4434	203,0	4,58
	1962	7	324	4244	205,3	4,84
3347	1957	2	292	5007	217,9	4,35
	1957/58	3	294	4858	213,8	4,40
	1958/59	4	305	5903	263,1	4,46
	1959/60	5	303	5726	239,5	4,18
	1960/61	6	299	6127	263,5	4,30
	1961/62	7	292	4645	207,8	4,47
3349	1956/57	2	408	5669	223,8	3,95
	1958	3	298	4619	189,7	4,11
	1959	4	301	5132	219,5	4,28
	1960/61	5	360	5012	206,3	4,12
3351	1956/57	2	311	4459	191,3	4,29
	1957/58	3	295	4901	227,1	4,63
	1958/59	4	303	5157	232,5	4,51
	1959/60	5	324	5302	227,0	4,28
	1960/61	6	281	4167	183,4	4,40
	1961/62	7	264	2816	114,7	4,07

1	2	3	4	5	6	7
3355	1956/57	2	311	4333	202,5	4,67
	1957/58	3	305	4597	226,9	4,94
	1958/59	4	290	2675	135,2	5,05
	1959/60	5	354	4673	213,3	4,56
3357	1957/58	2	315	5571	238,2	4,28
	1958/59	3	344	5170	212,1	4,10
	1959/60	4	319	5390	229,9	4,27
	1960/61	5	390	5429	230,3	4,24
	1961/62	6	—	5789	257,1	4,44
3359	1957	2	297	4919	187,2	3,81
	1958	3	307	5396	207,5	3,85
	1959	4	292	5582	228,5	4,09
	1960	5	297	5769	235,9	4,09
	1961	6	—	5592	226,1	4,04
	1962	7	—	5325	216,6	4,07
3363	1959/60	6	—	1610	55,0	3,42
	1960/61	7	—	3494	122,6	3,51
3381	1957	4	326	4000	139,3	3,48
	1958	5	337	5122	177,2	3,46
3385	1955/56	2	337	4280	155,0	3,62
	1956/57	3	334	4570	174,3	3,67
	1957/58	4	286	5172	190,9	3,69
	1958	5	300	5427	199,4	3,67
	1959/60	6	357	5132	190,6	3,71
	1960/61	7	282	4894	170,6	3,49
	1961/62	8	320	5184	183,3	3,54
3389	1955	2	306	3569	124,5	3,49
	1956/57	3	337	4270	147,5	3,45
	1957/58	4	253	4101	143,7	3,50
	1958/59	5	—	5241	167,0	3,19
3391	1953	1	311	2958	99,0	3,35
	1955	3	307	3773	114,2	3,03
	1956	4	291	4423	159,3	3,60
	1957	5	340	5558	174,6	3,14
	1958	6	320	5242	175,1	3,34
3401	1954/55	3	235	4235	156,7	3,7
3403	1956/57	3	314	3842	134,2	3,49
	1957/58	4	294	4129	153,7	3,72
	1958/59	5	531	4053	127,2	3,14
3405	1956/57	6	274	3760	130,6	3,48
	1957/58	7	310	3455	126,5	3,66
3407	1954/55	4	252	4379	188,3	4,3
3409	1956/57	5	318	4175	153,7	3,68
	1957/58	6	319	4042	137,5	3,40
	1958/59	7	268	3688	145,2	3,94

1	2	3	4	5	6	7
3411	1956/57	3	357	4134	154,1	3,73
	1957/58	4	286	3575	130,3	3,64
	1958/59	5	273	2594	94,1	3,63
3413	1955/56	3	260	3841	141,0	3,67
3415	1955	5	258	4157	161,3	3,88
	1956	6	298	4404	170,3	3,87
	1957	7	300	4076	133,1	3,27
	1958	8	375	4071	132,9	3,26
3417	1956/57	7	233	2001	73,7	3,68
	1957/58	8	260	2333	83,0	3,56
3419	1954/55	2	294	4807	187,5	3,9
3423	1956/57	4	268	2722	106,3	3,91
	1957/58	5	297	3234	118,9	3,68
3425	1955/56	3	304	4469	169,5	3,79
	1956/57	4	349	4609	163,1	3,54
3427	1957	4	293	5404	174,2	3,22
	1958	5	293	4138	137,0	3,31
	1959	6	294	4587	161,2	3,51
3429	1956/57	4	341	4367	158,1	3,62
	1957/58	5	272	3345	79,4	3,54
	1958/59	6	313	3278	103,9	3,17
3431	1956	3	318	2671	102,0	3,82
	1957/58	4	385	3246	126,2	3,89
3433	1956	2	278	4635	173,0	3,73
	1957	3	—	4700	177,1	3,77
3435	1956/57	3	286	4628	182,0	3,93
	1957/58	4	427	4349	168,3	3,87
3439	1956/57	4	247	1959	76,7	3,92
	1957/58	5	—	3061	110,4	3,61
3441	1956/57	3	291	3103	121,1	3,90
	1957/58	4	295	4120	155,5	3,77
	1958/59	5	305	4268	162,9	3,82
3449	1955/56	2	396	2857	112,7	3,94
	1957	3	288	3132	102,7	3,28
	1958	4	235	2479	88,6	3,57
3453	1956/57	2	—	2937	106,3	3,62
3469	1954/55	2	242	3128	125,1	4,00
3475	1955/56	2	365	5113	221,7	4,02
3489	1955/56	2	466	2599	101,6	3,91
	1957/58	3	322	3967	140,5	3,54
	1958/59	4	340	3200	118,6	3,71
	1959/60	5	324	3692	144,9	3,92
	1960/61	6	265	3326	118,5	3,56
	1961/62	7	342	3297	104,3	3,14

1	2	3	4	5	6	7
3491	1955/56	2	466	2241	95,5	4,26
	1956/57	3	374	3491	125,4	3,59
	1957/58	4	248	2855	95,6	3,35
	1958/59	5	298	2925	114,4	3,91
	1959/60	6	315	3527	151,6	4,30
	1960/61	7	435	3370	126,2	3,74
3493	1955/56	2	452	2286	83,0	3,63
	1956/57	3	273	3177	108,5	3,42
	1957/58	4	340	2798	103,7	3,71
3495	1954/55	2	249	3631	135,9	3,71
	1955/56	3	423	3981	145,3	3,65
	1956/57	4	299	3707	118,4	3,19
	1957/58	5	340	3281	105,0	3,20
	1958/59	6	276	4510	158,0	3,50
	1959/60	7	301	3360	114,8	3,42
	1960/61	8	339	3739	122,8	3,28
	1961/62	9	—	3749	117,9	3,14
3497	1955/56	2	263	3837	161,0	4,20
	1956/57	3	289	4210	151,6	3,60
	1957/58	4	257	3714	137,1	3,69
	1958/59	5	280	3355	119,4	3,56
	1959/60	6	256	3802	147,7	3,88
	1960/61	7	346	3384	122,6	3,62
	1961	8	260	3977	140,4	3,53
	1962	9	279	3112	109,7	3,53
3499	1953/54	1	280	3895	139,5	3,58
	1955/56	3	210	3075	118,1	3,84
	1956/57	4	271	3549	125,7	3,54
	1957/58	5	520	3401	120,0	3,53
	1958/60	6	386	3639	132,0	3,63
3501	1955/56	2	445	3746	129,1	3,45
	1957	3	252	2906	99,4	3,42
	1958	4	325	3165	106,0	3,35
	1959/60	5	287	3198	127,9	4,00
3503	1953/54	1	296	3641	130,9	3,60
	1955/56	3	270	3426	143,9	4,20
	1956/57	4	297	3404	118,3	3,48
	1957/58	5	330	3872	140,2	3,62
3505	1956/57	2	437	2569	102,8	4,00
	1957/58	3	365	2938	96,8	3,29
3507	1953/54	1	226	4332	164,4	3,80
	1955/56	3	426	3971	134,4	3,38
	1956/57	4	247	3833	133,8	3,49
	1957/58	5	266	4396	169,7	3,86
	1958/59	6	310	4631	168,3	3,63
	1959/60	7	279	4654	179,8	3,86
	1960/61	8	328	4788	170,1	3,55
	1961/62	9	539	3216	112,7	3,50

1	2	3	4	5	6	7
3509	1954/55	2	297	4622	161,5	3,49
	1955/56	3	396	4483	143,5	3,20
	1957	4	291	4388	152,4	3,47
	1958	5	345	3374	110,0	3,26
	1959	6	275	4043	142,8	3,53
	1960	7	—	4617	157,4	3,41
	1961	8	293	2943	98,5	3,34
3511	1954	1	318	4325	158,3	3,66
	1955/56	3	423	3798	125,3	3,30
	1956/57	4	406	4843	169,0	3,49
	1958/59	5	420	3750	148,6	3,96
	1959/60	6	496	4230	169,2	4,00
	1961/62	7	364	3345	114,8	3,43
3513	1955/56	2	248	2414	92,4	3,83
	1956/57	3	243	2937	100,4	3,42
	1957	4	201	2121	66,8	3,15
	1958/59	5	331	2110	84,4	4,00
3515	1955/56	2	275	2794	100,0	3,58
	1956/57	3	244	3349	116,7	3,48
	1957/58	4	287	3684	115,4	3,13
	1958/59	5	275	2568	92,2	3,59
	1959/60	6	301	3656	129,3	3,54
	1960/61	7	241	3169	108,3	3,42
	1961/62	8	293	2658	86,6	3,30
3517	1953/54	1	263	4543	160,5	3,53
	1955/56	3	477	3946	127,5	3,23
	1956/57	4	573	4542	153,1	3,37
3519	1955	2	276	3787	121,9	3,22
	1956	3	270	4145	136,8	3,30
	1957	4	282	3971	133,1	3,35
	1958	5	260	3288	123,6	3,76
	1959	6	315	4800	169,5	3,53
	1960	7	286	4538	156,7	3,45
	1961	8	227	2864	96,3	3,36
	1962	9	279	3057	99,4	3,25
3521	1955	2	260	2853	116,9	4,10
	1956	3	287	3489	123,5	3,54
	1957	4	266	3260	109,2	3,35
	1958	5	285	2525	94,3	3,73
	1959	6	305	3670	131,1	3,57
3539	1952/53	1	262	2587	102,6	3,9
3541	1956/57	8	—	4386	166,0	3,78
	1957/58	9	282	4281	155,3	3,63
3543	1956	2	282	3524	133,0	3,77
	1957/58	3	372	6291	227,2	3,61
	1958/59	4	363	4856	169,6	3,49
	1959/60	5	286	5466	174,3	3,19
	1960/61	6	473	6558	226,1	3,45
	1961/62	7	—	5763	194,9	3,38

1	2	3	4	5	6	7
3545	1956	9	280	3805	151,6	3,98
	1957/58	10	—	4076	151,3	3,71
3549	1956	2	285	3663	151,7	4,14
	1957	3	302	4770	177,2	3,71
	1958/59	4	360	3956	144,5	3,65
	1959/60	5	285	4132	156,8	3,79
	1960/61	6	318	4622	173,1	3,75
	1961/62	7	270	4136	152,6	3,69
3551	1957	3	307	4095	151,9	3,71
	1958/59	4	354	3356	115,3	3,44
	1959/60	5	285	4132	156,8	3,79
	1961	6	255	4170	146,4	3,51
	1962	7	284	4177	142,8	3,41
3553	1955	2	240	2676	99,1	3,70
	1956/57	3	322	3790	143,8	3,79
	1957/58	4	245	2289	81,6	3,56
	1958/59	5	359	3239	123,6	3,82
	1959/60	6	314	2716	119,6	4,40
	1960/61	7	362	3084	112,7	3,65
	1961/62	8	412	1967	65,2	3,31
3555	1955/56	2	413	5063	175,2	3,46
	1956/57	3	260	3882	135,6	3,49
	1957/58	4	270	3962	147,1	3,71
	1958/59	5	353	4589	170,3	3,71
	1959/60	6	314	4976	205,4	4,13
	1960/61	7	253	3086	110,7	3,60
3557	1954	3	297	5263	194,3	3,69
	1955	4	312	4350	134,0	3,08
	1956	5	320	4379	135,7	3,10
	1957/58	6	560	4345	144,0	3,31
	1959/60	7	343	4524	143,3	3,17
	1960/61	8	288	4129	135,6	3,29
3559	1955/56	2	240	3390	123,4	3,64
	1956/57	3	272	4052	121,6	3,00
	1957/58	4	286	2909	105,0	3,61
	1958/59	5	290	2385	84,7	3,55
	1959/60	6	275	3355	110,5	3,29
	1960/61	7	—	2435	83,5	3,43
3561	1955/56	2	528	2932	102,6	3,50
	1956/57	3	252	2607	88,1	3,38
	1958/59	4	340	2417	92,0	3,81
	1959/60	5	268	2670	114,0	4,27
3563	1955/56	2	293	3676	122,0	3,32
	1956/57	3	320	3560	123,5	3,47
	1957/58	4	286	4141	147,4	3,56
	1958/59	5	405	3539	135,6	3,83
	1959/60	6	375	4623	165,7	3,58
	1961	7	—	3543	111,4	3,14

1	2	3	4	5	6	7
3565	1950/51	1	—	2961	104,8	3,54
	1952/53	3	—	3581	136,1	3,80
3567	1957/58	8	—	3538	134,9	3,81
	1958/59	9	250	3535	131,4	3,74
	1959/60	10	211	3166	131,1	4,14
	1960	11	278	4495	146,5	3,26
	1961	12	291	3900	143,7	3,68
	1962	13	277	2264	79,4	3,50
3571	1957/58	7	208	2543	99,2	3,90
	1958/59	8	—	3386	127,4	3,76
	1959/60	9	—	3050	126,9	4,16
	1960/61	10	—	3375	138,0	4,00
	1961/62	11	284	1929	72,9	3,78
	1962/63	12	224	1105	37,9	3,42
3573	1956/57	6	330	4376	194,7	4,45
	1958	7	—	4377	179,5	4,10
	1958/59	8	290	5137	215,7	4,19
	1959/60	9	261	5306	194,3	3,66
	1960/61	10	279	3226	122,0	3,79
	1961/62	11	400	3461	134,3	3,88
3575	1958/59	8	352	4171	137,6	3,30
3577	1956/57	2	341	3239	106,9	3,3
	1957/58	3	259	3559	129,2	3,63
	1958/59	4	—	4695	145,2	3,10
3579	1956/57	2	265	3472	122,9	3,54
	1957/58	3	292	3200	114,2	3,57
	1958/59	4	—	3280	116,0	3,54
3581	1956/57	2	291	4743	188,3	3,97
	1957/58	3	337	5670	199,6	3,52
	1959	4	—	5206	184,8	3,55
	1960	5	—	4327	159,7	3,69
3583	1956	2	330	3814	134,7	3,53
3585	1957	2	273	3553	134,7	3,79
	1958	3	—	4642	170,5	3,67
	1959	4	—	3919	146,9	3,75
3587	1956/57	2	299	5665	188,6	3,33
	1957/58	3	273	5607	198,5	3,54
	1959/60	4	—	5919	210,5	3,56
	1960/61	5	—	5338	182,8	3,42
3589	1956/57	2	322	2933	132,9	4,53
	1957/58	3	267	2053	88,5	4,31
	1958/59	4	—	3103	126,1	4,06
3591	1956/57	2	307	5582	210,4	3,77
	1958/59	3	—	6374	230,7	3,62
	1959/60	4	—	5607	212,6	3,79
	1960/61	5	—	3157	121,4	3,85

1	2	3	4	5	6	7
3593	1955/56	2	302	3308	109,2	3,30
	1956/57	3	293	5413	198,7	3,67
	1957/58	4	—	5456	201,1	3,69
	1959/60	5	—	5487	184,9	3,37
	1960/61	6	—	5291	162,5	3,07
3595	1955/56	2	338	4289	156,1	3,64
	1956/57	3	296	7116	232,1	3,27
	1957/58	4	—	7187	235,7	3,28
3597	1956/57	2	297	3338	122,5	3,67
	1957/58	3	241	2734	99,8	3,65
	1958/59	4	—	4118	151,1	3,67
3599	1956/57	2	295	4355	147,2	3,38
	1957/58	3	341	3224	120,9	3,75
	1958/59	4	—	3923	153,3	3,91
	1959/60	5	—	3555	133,0	3,74
3601	1956/57	2	346	5136	195,2	3,80
	1957/58	3	333	4612	168,8	3,66
	1959	4	—	3984	165,7	4,16
3603	1956/57	2	324	4143	143,8	3,47
	1957/58	3	334	5050	187,0	3,70
	1959/60	4	—	5198	205,0	3,94
	1960/61	5	—	2991	108,1	3,61
	1961/62	6	—	3037	101,7	3,35
3605	1956/57	2	335	3314	119,0	3,59
	1957/58	3	445	3649	119,3	3,27
	1958/59	4	—	4375	150,9	3,45
	1959/60	5	—	2974	100,7	3,39
3607	1956/57	2	347	4832	178,3	3,69
3609	1957/58	2	302	4726	216,9	4,59
	1958/59	3	—	2726	125,2	4,59
3611	1954/55	1	302	3087	106,3	3,44
	1956/57	3	314	3581	141,6	3,95
	1957/58	4	—	3694	120,5	3,26
3613	1957	2	334	4578	171,7	3,75
	1958	3	—	4334	155,5	3,59
	1959	4	—	4256	157,2	3,69
	1960	5	—	3833	148,7	3,88
	1961	6	—	3496	116,7	3,34
3615	1957	2	286	3465	136,9	3,95
	1958	3	—	4470	163,9	3,67
	1959	4	—	4483	161,6	3,60
3617	1957	2	342	3860	147,8	3,83
	1958	3	—	5150	192,6	3,74
	1959	4	—	4137	149,3	3,61

1	2	3	4	5	6	7
3619	1957	2	268	3420	129,3	3,78
	1958	3	—	3570	130,4	3,65
3621	1957/58	4	323	2914	108,7	3,73
	1958/59	5	—	4027	155,3	3,86
3629	1955/56	3	240	3920	154,9	3,95
3631	1955/56	3	262	3228	119,2	3,7
3633	1955/56	4	249	4142	137,1	3,31
3635	1953/54	1	590	3016	102,5	3,4
3637	1955/56	2	278	4245	167,1	3,93
3639	1954/55	1	344	1889	68,0	3,6
	1958/59	4	252	3400	137,9	4,06
	1959/61	5	315	3180	122,3	3,85
	1961/62	6	241	2594	90,2	3,48
3653	1953/54	1	277	3248	113,7	3,5
	1954/55	2	—	4316	155,4	3,6
	1956/57	4	404	4633	171,2	3,7
	1958/59	5	297	4855	174,7	3,6
	1959/60	6	291	3461	142,6	4,12
	1960/61	7	272	2736	102,5	3,75
3655	1954	1	—	3277	111,4	3,4
	1955	2	—	4060	146,2	3,6
	1957	4	—	4298	160,7	3,73
	1958/59	5	290	4137	178,7	4,32
	1959/60	6	361	3917	155,0	3,97
	1960/61	7	297	3662	141,5	3,86
	1961/62	8	275	4049	155,0	3,82
3657	1956/57	3	364	3170	123,6	3,9
	1957/58	4	—	3691	144,1	3,90
	1958/59	5	—	3540	146,9	4,15
3659	1956/57	2	274	2265	90,6	4,0
3661	1956/57	2	371	3764	152,0	4,0
	1957/58	3	—	4206	177,3	4,21
	1958/59	4	—	3917	150,5	3,84
	1960/61	5	—	5846	230,7	3,94
	1961/62	6	—	4872	187,3	3,84
3663	1956/57	2	—	2643	117,7	4,4
	1957/58	3	—	4835	181,9	3,75
	1958/59	4	—	2870	117,9	4,11
3665	1957/58	2	316	4339	152,7	3,52
	1958/59	3	320	4624	158,2	3,40
	1959/60	4	456	3492	140,3	4,02
	1960/61	5	336	3377	108,0	3,40
	1962	6	—	3994	141,3	3,53
3667	1957	6	290	3772	131,5	3,49
	1958	7	291	4533	169,3	3,73
	1959	8	370	3541	135,0	3,81

1	2	3	4	5	6	7
3669	1956/57	2	354	4278	174,2	4,07
	1958	3	299	5252	213,9	4,07
	1959	4	308	4752	177,7	3,74
	1960	5	249	3755	141,7	3,77
	1960/61	6	368	3329	122,7	3,69
	1962	7	305	3245	122,6	3,78
3673	1957/58	6	369	4441	151,8	3,42
	1958/59	7	285	4101	157,6	3,84
	1959/60	8	514	4422	159,8	3,61
	1961/62	9	400	3548	122,1	3,44
3675	1957/58	2	313	3408	128,6	3,77
	1958/59	3	300	4043	157,4	3,89
	1959/60	4	370	4292	174,1	4,06
	1960/61	5	313	4906	196,8	4,01
	1961/62	6	393	4370	171,9	3,93
3677	1959/60	4	—	3000	111,0	3,70
	1960/61	5	237	3362	111,3	3,31
3679	1954/55	1	313	2484	74,5	3,00
	1955	2	242	1870	63,6	3,4
	1956	3	304	3561	142,4	4,0
	1957	4	338	3922	145,5	3,71
	1958	5	296	3694	150,7	4,08
	1959	6	301	3961	147,3	3,72
	1960	7	354	4415	153,2	3,47
	1961	8	324	3953	133,2	3,37
3681	1957/58	5	302	3580	125,3	3,50
	1958/59	6	308	4036	156,0	3,87
	1959/60	7	462	3906	133,2	3,41
	1960/61	8	373	4241	148,0	3,51
	1961/62	9	373	3233	120,2	3,72
3683	1957/58	7	—	3251	126,5	3,58
	1958/59	8	296	3417	132,5	3,88
	1959/60	9	298	3127	112,2	3,59
	1960/61	10	332	3625	131,4	3,63
	1961/62	11	342	2331	93,3	4,00
3685	1957/58	2	336	3280	121,4	3,70
	1958/59	3	301	3457	119,3	3,45
	1959/60	4	431	3974	151,6	3,83
	1960/61	5	381	4420	174,8	3,95
	1961/62	6	—	3449	127,5	3,70
3687	1956/57	2	291	3407	130,7	3,84
	1957/58	3	324	4812	183,8	3,82
	1958/59	4	293	5030	216,6	4,31
	1959/60	5	363	4475	188,9	4,22
	1960/61	6	259	2516	94,5	3,76

1	2	3	4	5	6	7
3689	1955/57	2	592	2983	88,3	2,96
	1957/58	3	264	2986	90,9	3,04
	1958/59	4	309	4438	162,5	3,66
	1959/61	5	705	4664	150,5	3,23
	1961/62	6	260	3671	114,8	3,29
3691	1957	2	367	3690	141,3	3,83
	1958/60	3	844	4094	168,1	4,11
	1960/61	4	335	5229	196,0	3,75
	1961/62	5	442	3772	132,1	3,50
3693	1956/57	2	349	3988	162,0	4,06
	1957/58	3	339	4415	188,2	4,26
	1958/59	4	424	5010	216,3	4,32
	1960/61	5	384	5145	192,5	3,74
	1961/62	6	480	4118	168,2	4,08
3695	1957/58	2	333	3583	151,6	4,23
	1958/59	3	—	3678	148,0	4,02
3697	1953/54	1	583	1754	68,4	3,90
	1956/57	3	523	3516	145,2	4,13
	1958/59	4	372	3861	138,0	3,57
	1959/60	5	310	3912	145,1	3,71
	1960/61	6	247	2888	110,1	3,81
	1961/62	7	263	2478	91,9	3,71
3699	1956/57	2	400	2677	98,1	3,66
	1958	3	309	2860	106,1	3,71
	1959	4	291	3121	110,4	3,54
	1960	5	—	3190	115,9	3,63
	1961/62	6	339	2858	101,1	3,54
3711	1956	3	270	3002	114,0	3,8
	1957	4	270	3953	146,3	3,7
	1958	5	279	4666	141,5	3,03
	1959	6	310	4784	134,7	2,82
	1960	7	256	2817	84,2	2,99
	1960/61	8	326	4479	137,6	3,07
	1961/62	9	372	4433	138,5	3,12
3713	1952/53	1	—	1795	79,0	4,4
	1953/54	2	281	2455	105,6	4,3
	1954/55	3	330	3133	119,4	3,81
	1956/57	5	497	3770	166,2	4,40
	1957/58	6	331	4288	178,5	4,16
	1958/59	7	355	3730	158,8	4,26
	1960	8	315	5596	217,9	3,89
	1960/61	9	263	2113	94,5	4,47
	1961/62	10	321	3153	123,4	3,91
3715	1954	3	249	2101	67,8	3,23
	1955	4	273	2644	84,7	3,20
	1956	5	266	3466	121,0	3,49
	1957	6	300	3522	120,7	3,43
	1957/58	7	369	4818	170,2	3,53

1	2	3	4	5	6	7
3717	1958	3	225	2501	87,2	3,41
	1959	4	275	2857	104,6	3,66
3719	1958	6	244	3240	112,4	3,47
	1959	7	245	2693	91,8	3,41
	1960	8	321	3555	123,3	3,47
	1961	9	304	4075	127,4	3,13
	1962	10	276	3350	115,2	3,44
3721	1957/58	3	392	3403	118,7	3,49
	1958/59	4	242	2681	87,7	3,27
	1959/60	5	338	2517	84,3	3,34
	1960/61	6	343	4078	149,4	3,66
	1961/62	7	313	2474	90,5	3,66
3725	1952/53	1	377	3615	127,0	3,51
	1953/54	2	271	3684	131,9	3,58
	1955/56	4	287	4905	170,6	3,48
3727	1954	2	271	3751	135,7	3,62
	1955	3	300	2734	100,2	3,66
3747	1956	6	281	3162	103,5	3,27
	1957	7	285	2772	90,1	3,25
	1958	8	291	2577	98,7	3,83
	1959	9	255	2123	89,0	4,19
	1960/61	10	440	3752	164,3	4,37
3749	1956	7	325	2185	89,8	4,10
	1957	8	319	3185	118,5	3,72
	1958/59	9	636	3025	117,7	3,88
	1960	10	284	3480	142,6	4,09
3753	1956/57	3	355	4262	141,2	3,31
	1957/58	4	325	3413	112,0	3,28
	1958/59	5	316	3402	115,9	3,41
	1959/60	6	301	3896	136,5	3,50
	1960/61	7	327	3775	128,0	3,39
	1961/62	8	262	3409	110,6	3,24
3755	1956/57	3	255	2202	83,4	3,78
	1957/58	4	259	2664	94,0	3,52
	1958/59	5	274	2368	90,7	3,82
	1959/60	6	257	2682	104,2	3,88
	1960/61	7	264	3095	114,7	3,70
	1961/62	8	325	3248	127,3	3,91
3757	1956	2	233	1903	65,1	3,42
	1957	3	287	2693	98,4	3,65
	1958	4	332	3506	131,0	3,73
	1959	5	303	3487	118,3	3,39
	1960	6	286	3799	128,0	3,36
	1961	7	332	3839	135,5	3,52
	1962	8	—	4076	137,3	3,37

1	2	3	4	5	6	7
3761	1953	1	—	3824	134,9	3,53
	1956/57	3	377	5037	178,9	3,60
	1957/58	4	308	4956	181,9	3,67
3763	1952	1	338	2163	85,0	3,93
	1953	2	292	3798	137,6	3,62
	1955	4	253	3041	104,7	3,44
	1956	5	269	3312	116,2	3,51
3765	1951	1	315	3562	127,9	3,60
	1952	2	313	3448	127,9	3,71
	1953	3	337	4148	151,2	3,65
	1955	5	319	4085	147,8	3,62
	1956	6	311	5049	183,6	3,64
	1957	7	291	4544	172,6	3,80
	1958	8	277	4009	147,4	3,68
	1959	9	356	4336	148,1	3,42
	1960	10	311	3634	137,9	3,78
	1961	11	—	2900	103,3	3,56
3767	1955/56	2	299	2926	109,3	3,73
	1956/57	3	327	3689	137,0	3,71
3769	1953/54	1	280	3259	105,3	3,23
	1955/56	3	351	3436	124,2	3,61
	1956/57	4	350	4581	172,1	3,76
	1958/59	5	459	5164	174,2	3,37
	1959/60	6	332	5370	174,8	3,25
	1960/61	7	295	5052	169,3	3,35
	1961/62	8	284	3746	138,8	3,71
3771	1955/56	2	316	3612	131,4	3,64
	1956/57	3	289	4348	169,5	3,90
3773	1951/52	1	333	3727	138,1	3,71
	1953/54	3	252	4001	152,4	3,81
	1954/55	4	245	3755	150,7	4,01
	1955/56	5	206	4291	161,1	3,74
	1956/57	6	319	4461	167,5	3,76
	1957/58	7	283	2432	96,9	3,98
	1959	8	288	4740	170,1	3,59
	1960/61	9	325	3985	146,0	3,66
3775	1951/52	1	284	2568	99,3	3,87
	1952/53	2	422	3384	125,6	3,71
	1954/55	4	350	3248	119,3	3,67
	1955/56	5	312	3049	118,5	3,89
	1956/57	6	270	3054	119,0	3,90
	1958	7	264	3146	124,2	3,95
	1959	8	280	3356	129,7	3,87
	1960	9	247	2589	96,2	3,79
	1960/61	10	322	2888	103,6	3,59
3777	1953/54	1	276	3754	141,4	3,77
	1954/55	2	243	2662	112,0	4,21

1	2	3	4	5	6	7
	1956/57	4	279	4535	168,0	3,71
	1957/58	5	347	5189	198,1	3,82
	1958/59	6	407	6387	235,6	3,69
	1960	7	309	4903	178,1	3,63
	1961	8	304	4065	152,3	3,75
	1962	9	317	2808	101,9	3,63
3779	1953/54	1	355	3611	145,1	4,02
	1955	3	256	2986	106,0	3,55
	1956	4	252	4009	152,3	3,80
	1956/57	5	235	4656	204,4	4,39
	1957/58	6	330	3807	149,2	3,92
	1958/59	7	260	4472	180,9	4,05
	1959/60	8	353	3619	150,5	4,16
	1961/62	9	385	5097	188,3	3,70
3781	1954	1	317	3710	134,3	3,62
	1956	3	271	3820	140,1	3,65
	1957	4	272	4106	156,3	3,81
	1958	5	293	4173	157,9	3,78
	1959	6	275	5354	192,1	3,59
	1959/60	7	321	5040	179,2	3,56
	1960/61	8	355	4252	149,1	3,51
	1961/62	9	289	2817	99,8	3,54
3783	1954	1	362	3587	127,4	3,55
	1956/57	3	297	4148	150,1	3,62
3785	1950/51	1	316	1816	64,3	3,54
	1951/52	2	314	3918	147,3	3,76
	1952/53	3	551	3978	146,7	3,69
	1955	5	347	3572	127,0	3,56
	1956	6	286	4799	176,6	3,68
	1957	7	259	4236	148,2	3,50
	1958	8	298	4002	142,1	3,55
	1959	9	251	3950	124,5	3,15
3787	1956/57	2	287	4908	187,5	3,82
	1957/58	3	272	4728	177,1	3,75
	1958/59	4	306	5815	238,6	4,10
	1959/60	5	237	3727	134,7	3,61
	1960/61	6	293	4956	167,2	3,37
	1961/62	7	492	4617	166,6	3,61
3789	1952/53	1	330	3291	124,0	3,77
	1955	3	323	3270	124,6	3,81
	1956/57	4	374	4456	163,8	3,68
	1957/58	5	340	3365	132,1	3,93
	1958/59	6	272	2908	119,1	4,10
	1959/60	7	277	3192	121,8	3,82
	1960/61	8	304	3138	114,3	3,64
	1961	9	271	1859	64,9	3,49
	1962	10	265	1948	72,9	3,74

1	2	3	4	5	6	7
3791	1955	2	290	3138	116,6	3,72
	1956	3	295	4710	162,1	3,44
	1957	4	—	5190	192,4	3,71
	1958	5	341	4214	151,6	3,60
	1959	6	289	4900	185,3	3,78
	1960	7	300	3553	118,6	3,34
	1961	8	315	3222	119,0	3,69
3793	1952/53	1	301	2128	81,3	3,82
	1953/54	2	279	3417	125,6	3,68
	1954/55	3	297	3565	140,6	3,94
	1955/56	4	303	2963	112,6	3,80
	1957/58	6	272	4375	171,2	3,91
3795	1954	1	244	2238	84,0	3,8
	1956	3	308	3541	132,0	3,73
	1957	4	250	3958	148,1	3,74
	1957/58	5	309	4638	179,2	3,86
	1958/59	6	261	4572	191,3	4,18
	1959/60	7	303	4431	143,9	3,25
	1960/62	8	—	3971	155,8	3,92
3797	1952/53	1	430	2787	101,0	3,62
	1953/54	2	333	4225	181,2	4,29
	1954/55	3	547	4224	154,4	3,66
	1956/57	5	323	5487	219,4	4,00
	1957/58	6	286	4419	170,3	3,85
	1958/60	7	466	5574	190,8	3,42
	1960/61	8	—	3113	119,2	3,83
3799	1950/51	3	330	2724	110,9	4,07
	1951	4	252	1881	73,4	3,90
	1952	5	261	2386	89,7	3,77
	1953	6	299	3366	134,6	4,00
	1955/56	8	323	3616	145,0	4,01
	1956/57	9	332	4086	163,2	3,98
	1957/58	10	296	3801	164,5	4,33
	1958/59	11	324	3798	160,5	4,23
	1959/60	12	273	2804	122,0	4,35
3801	1956	3	321	5055	197,7	3,91
	1956/57	4	280	4265	164,1	3,85
	1958	5	255	4846	186,9	3,86
	1958/59	6	285	4252	158,6	3,73
	1959/60	7	373	3262	120,3	3,69
	1960/61	8	288	2817	101,8	3,61
3803	1950/52	1	498	3007	111,3	3,70
	1952/53	2	329	4337	151,7	3,56
	1955/56	4	335	4062	158,0	3,89
3804	1952/53	1	320	2335	87,3	3,74
	1954/55	3	338	3853	147,5	3,83
	1955/56	4	292	3285	116,9	3,56
	1956/57	5	285	5016	172,4	3,44

1	2	3	4	5	6	7
	1957/58	6	310	6168	232,0	3,76
	1958/59	7	288	5028	184,9	3,68
	1959/60	8	317	6521	226,2	3,48
	1960/61	9	314	5572	204,1	3,66
	1961/62	10	341	4656	177,5	3,81
3807	1952/53	1	407	2931	121,2	4,14
	1953/54	2	253	3446	123,9	3,60
	1955/56	4	293	3636	129,4	3,56
	1956/57	5	310	5010	181,3	3,61
	1957/58	6	366	5706	201,9	3,54
	1958/59	7	270	3532	128,6	3,64
3811	1957/58	2	273	2207	84,7	3,84
	1958/59	3	285	2518	94,7	3,76
	1959/60	4	270	2630	101,3	3,85
	1960/61	5	356	2913	105,5	3,62
	1961/62	6	—	2625	94,3	3,59
3813	1957/58	2	248	2029	80,0	3,94
	1958/59	3	522	2785	109,0	3,91
	1960	4	—	3847	140,5	3,65
	1961/62	5	375	3335	116,2	3,48
3815	1954	1	338	3712	141,6	3,82
	1955	2	270	2798	102,6	3,67
	1957/58	4	328	4448	166,5	3,74
	1958/60	5	—	3880	—	—
	1960/61	6	332	3543	125,3	3,54
3819	1953/54	1	312	2295	85,9	3,74
	1954/55	2	242	3206	123,4	3,85
	1955/56	3	299	4084	142,0	3,50
	1957/58	5	280	5043	177,3	3,52
	1958/59	6	312	4708	158,1	3,36
	1959/60	7	361	4398	160,1	3,64
3821	1952/53	5	258	4364	160,7	3,68
	1954/55	7	281	4715	171,0	3,63
	1955/56	8	568	4998	167,2	3,35
	1957/58	9	331	5708	186,0	3,28
	1958/59	10	412	4482	162,1	3,62
	1959/60	11	368	3065	109,9	3,59
3823	1951	1	316	2064	76,4	3,7
	1952	2	265	3455	127,9	3,70
	1954	4	257	3577	135,7	3,79
	1955	5	272	3251	114,5	3,52
	1956	6	256	3754	141,2	3,76
	1957	7	257	3667	127,0	3,46
	1958	8	309	4747	182,9	3,85
	1959	9	303	4395	173,1	3,94
	1960	10	306	4176	149,9	3,59
	1961	11	—	3387	122,5	3,62

1	2	3	4	5	6	7
3825	1952/53	1	206	1470	52,9	3,60
	1954	3	287	3945	143,7	3,64
	1955	4	303	3630	126,3	3,48
	1956	5	277	5610	199,6	3,55
	1957	6	272	5413	185,2	3,42
	1958	7	318	4809	161,6	3,36
	1959/60	8	396	5683	201,6	3,55
	1960/61	9	356	4207	150,8	3,58
	1961/62	10	438	3233	108,5	3,36
3827	1953/54	2	457	4158	155,5	3,74
	1956/57	4	370	4516	171,4	3,80
	1957/58	5	513	4017	141,0	3,51
	1959/60	6	557	4416	166,3	3,77
3829	1952/53	1	—	1908	74,0	3,88
	1954/55	3	300	3128	111,3	3,56
	1955/56	4	326	4000	135,3	3,38
	1956/57	5	277	4199	156,6	3,73
	1957/58	6	300	5142	166,8	3,24
	1958/59	7	278	4729	159,9	3,38
	1959/60	8	357	4317	151,2	3,50
	1960/61	9	311	3645	128,1	3,52
	1961/62	10	—	2441	82,1	3,36
3831	1953	1	298	4192	149,1	3,56
	1954	2	258	3646	129,2	3,54
	1955	3	303	3762	139,5	3,71
	1957/58	5	390	5496	189,9	3,46
	1958/59	6	334	4274	153,3	3,59
	1959/60	7	369	2773	110,2	3,98
3833	1953	1	343	3666	132,9	3,63
	1955	3	293	3425	129,2	3,77
	1956	4	292	4357	176,2	4,05
	1957	5	266	4301	169,0	3,93
	1958	6	312	4454	178,6	4,01
	1959	7	309	4323	177,6	4,11
	1960	8	323	3534	140,0	3,96
	1961	9	274	2067	70,7	3,42
	1962	10	271	2668	106,6	4,00
3835	1953/54	1	337	3416	124,5	3,65
	1955/56	3	309	3400	117,5	3,46
	1956/57	4	254	4180	148,8	3,56
	1957/58	5	300	5223	180,2	3,45
	1958/59	6	336	5012	187,5	3,74
	1959/60	7	320	3862	149,2	3,86
	1960/61	8	417	3046	113,7	3,73
3837	1954/55	2	256	3030	113,7	3,75
	1955/56	3	313	3654	127,7	3,50
	1956/57	4	240	3448	130,4	3,78
	1957/58	5	269	4468	147,7	3,31
	1959/60	6	295	4110	140,1	3,40

1	2	3	4	5	6	7
3839	1953/54	1	454	3552	125,0	3,52
	1955/56	3	257	3531	117,0	3,31
	1956/57	4	285	4406	158,6	3,60
	1957/58	5	266	3485	122,5	3,52
	1958/59	6	244	3298	132,9	4,03
3841	1954/55	1	286	3129	113,0	3,61
	1955/56	2	262	3320	110,0	3,31
	1957/58	4	274	3962	157,8	3,98
	1958/59	5	—	3150	117,7	3,74
	1959/60	6	319	3865	128,3	3,32
	1960/61	7	293	3737	139,2	3,72
	1961/62	8	272	2377	79,6	3,35
	1962/63	9	286	2295	81,2	3,54
3843	1958/59	8	279	4860	167,7	3,45
	1959/60	9	463	4844	165,4	3,42
	1960/61	10	240	2609	99,0	3,79
	1961/62	11	259	1970	65,3	3,31
3845	1954/55	1	297	3008	104,7	3,48
	1956/57	3	359	4797	180,0	3,75
	1957/58	4	293	2794	102,4	3,66
3847	1955/56	2	287	4960	181,4	3,66
	1956/57	3	361	5037	177,9	3,53
	1958/59	4	444	3999	139,7	3,49
	1959/60	5	482	4640	156,5	3,37
	1961	6	311	4685	162,6	3,47
	1962	7	—	4275	132,5	3,10
3849	1956/57	2	303	3432	133,8	3,90
3851	1955	1	360	3054	113,9	3,73
	1957/58	3	356	3766	132,1	3,51
3853	1957/58	2	526	3339	126,1	3,78
	1959/60	3	—	4286	—	—
	1960/61	4	413	3005	105,5	3,51
	1962	5	319	3206	104,3	3,25
3855	1957/58	2	285	3565	125,3	3,51
	1958/59	3	—	2784	—	—
	1959/60	4	364	3691	128,1	3,47
	1960/61	5	402	2961	109,6	3,70
	1962/63	6	—	3412	116,1	3,40
3857	1958	2	275	2800	95,6	3,41
	1958/59	3	410	4464	—	—
	1960/61	4	331	4028	155,5	3,86
	1961/62	5	268	2627	82,2	3,13
3859	1957/58	7	456	4453	162,5	3,65
	1958/59	8	344	4516	171,8	3,81
	1960/61	9	354	3631	145,8	4,02

1	2	3	4	5	6	7
3861	1955/56	1	323	2547	92,4	3,63
	1957/58	3	464	3204	120,3	3,75
	1959	4	298	4710	183,6	3,90
	1960	5	340	4940	194,6	3,94
	1961/62	6	372	2747	85,0	3,09
3863	1956/57	2	294	3110	131,6	4,23
	1957/58	3	317	2796	109,2	3,91
	1958/59	4	321	3748	147,4	3,93
	1959/60	5	—	4268	153,5	3,60
3865	1956/57	2	321	5074	211,1	4,16
	1957/58	3	319	4589	167,0	3,64
	1959	4	291	5217	202,1	3,87
	1960	5	259	4759	175,5	3,69
	1961	6	278	3369	125,6	3,73
	1962	7	—	4209	161,8	3,85
3867	1955/56	1	319	2607	88,1	3,38
	1957/58	3	341	4430	154,8	3,49
	1958/59	4	296	4387	191,5	4,37
	1959/61	5	745	4679	181,5	3,88
3869	1956/57	2	253	2281	84,4	3,70
	1957/58	3	307	3087	117,1	3,79
	1958/59	4	258	2955	113,1	3,83
	1959/60	5	292	3334	119,9	3,60
	1960/61	6	282	4149	155,9	3,76
	1961/62	7	321	3238	107,7	3,33
	1962/63	8	283	2950	105,7	3,58
3871	1956/57	2	258	1928	81,0	4,20
	1957/58	3	318	3407	127,4	3,74
	1958/59	4	279	3872	142,7	3,69
	1959/60	5	429	4140	163,0	3,93
3873	1956/57	2	270	4245	159,2	3,75
	1957/58	3	387	5291	200,8	3,80
	1959	4	293	4584	178,4	3,89
	1960/61	5	575	4546	175,2	3,85
	1961/62	6	265	2778	102,3	3,68
3875	1957	2	258	3217	129,1	4,01
	1957/58	3	276	2478	90,4	3,65
	1958/59	4	284	3975	150,2	3,78
	1959/60	5	382	4740	182,3	3,85
	1960/61	6	296	2487	85,6	3,44
3877	1957/58	2	271	3384	114,6	3,39
	1958/59	3	293	3873	152,2	3,93
	1959/60	4	529	4805	179,7	3,74
	1961/62	5	424	4081	144,6	3,54
3879	1957/58	2	239	3766	121,5	3,23
	1958/59	3	370	4582	170,1	3,71

1	2	3	4	5	6	7
3881	1957/58	2	499	4241	148,6	3,50
	1958/59	3	362	5030	199,4	3,97
	1960	4	291	4819	180,1	3,74
	1961/62	5	344	4475	160,9	3,60
	1962/63	6	274	2985	110,3	3,70
3883	1957/58	2	247	3524	134,4	3,81
	1958/59	3	243	3450	126,6	3,67
	1959/60	4	365	5310	200,2	3,77
	1960/61	5	239	3034	104,1	3,43
	1961/62	6	300	2973	117,8	3,96
	1962/63	7	230	2754	108,4	3,94
3885	1957/58	2	304	3013	108,0	3,58
	1958/59	3	302	3704	153,1	4,13
	1959/60	4	—	3143	124,3	3,95
3887	1957/58	2	330	4966	188,4	3,79
	1958/59	3	294	4396	156,3	3,56
	1959/60	4	408	4232	166,6	3,94
	1960/61	5	305	4286	147,4	3,44
	1961/62	6	292	2802	111,8	3,99
3889	1951/52	1	354	4016	153,2	3,81
	1952/53	2	373	5149	177,5	3,45
	1955/57	4	648	3959	137,1	3,46
	1957/58	5	534	4944	175,6	3,55
3891	1954/55	1	342	2977	114,2	3,84
	1957/58	3	306	3386	136,2	4,02
	1958/59	4	322	3479	141,3	4,06
	1959/60	5	244	2982	92,2	3,09
	1960/61	6	620	3689	146,2	3,96
	1962	7	248	1220	40,6	3,33
3893	1951/52	1	279	3132	105,9	3,38
	1952/53	2	250	3759	132,1	3,51
	1953/54	3	294	5405	190,2	3,52
	1955/57	5	889	3731	137,8	3,69
	1957/58	6	380	6144	218,5	3,56
	1959/60	7	334	6242	213,9	3,43
	1960/61	8	—	5422	182,6	3,37
3895	1953/54	1	338	3618	132,4	3,66
	1955/56	3	394	4536	159,7	3,52
	1957/58	4	267	3966	134,6	3,39
3897	1954/55	2	314	3391	123,1	3,63
	1955/56	3	282	3399	116,5	3,43
	1956/57	4	287	4331	153,8	3,55
	1957/58	5	390	3693	129,9	3,52
3899	1953/54	1	354	3460	114,4	3,31
	1954/55	2	321	3152	114,2	3,62
	1957	4	251	3703	132,4	3,58
	1958	5	308	2715	100,1	3,56
	1959	6	—	4380	—	—
	1960	7	310	3874	137,0	3,54
	1961	8	533	3350	112,0	3,34

1	2	3	4	5	6	7
3901	1953/54	1	345	3200	109,2	3,41
	1955/56	3	370	4188	150,7	3,60
	1957/58	4	295	4519	154,5	3,42
	1958/59	5	325	3428	117,4	3,43
	1959/60	6	380	4309	144,6	3,36
	1960/61	7	304	2707	85,4	3,15
	1961/62	8	—	4081	135,5	3,32
3903	1954/55	1	349	3642	124,6	3,42
	1955/56	2	245	3014	105,0	3,48
	1957	4	203	3249	122,5	3,77
3905	1954	1	286	2646	99,0	3,74
	1954/56	2	425	3459	122,3	3,54
	1957/58	4	588	3339	122,0	3,65
3907	1954/55	1	346	3510	127,1	3,62
	1956/57	3	291	3849	139,6	3,63
	1957/58	4	268	3237	124,8	3,86
	1958/59	5	319	2261	83,7	3,70
	1959/60	6	306	3235	114,6	3,54
	1960/62	7	568	2649	103,6	3,90
3909	1957/58	7	310	5975	213,3	3,57
	1958/59	8	350	4399	164,0	3,73
	1959/60	9	—	4289	145,0	3,41
3911	1954/55	1	254	2734	95,3	3,49
	1956	3	248	3399	123,3	3,63
	1956/57	4	300	3374	129,2	3,83
	1957/58	5	286	2998	109,5	3,65
	1958/59	6	278	4450	173,8	3,91
	1959/60	7	402	4853	190,4	3,92
	1961/62	8	436	3639	139,1	3,82
3913	1955/56	2	305	2836	105,5	3,72
	1956/57	3	330	4279	149,8	3,50
	1957/58	4	275	4075	154,0	3,78
	1958/59	5	352	3949	145,2	3,68
	1959/60	6	408	3807	121,9	3,20
	1961/62	7	339	3346	114,0	3,41
	1962/63	8	—	3037	95,1	3,13
3915	1957/58	2	328	3910	165,6	4,23
	1958/59	3	353	4634	184,8	3,99
	1959/60	4	274	4429	161,2	3,64
	1960/62	5	424	4770	176,9	3,71
3917	1957/58	2	287	3816	154,4	4,04
	1958/59	3	317	4411	170,8	3,87
	1959/60	4	269	4201	160,0	3,81
	1960/61	5	247	3022	110,7	3,66
	1961/62	6	243	2910	111,8	3,84

1	2	3	4	5	6	7
3919	1952/53	5	220	3768	130,2	3,46
	1953/54	6	275	4347	150,8	3,47
	1955	8	262	2735	93,4	3,41
	1955/56	9	300	3213	113,2	3,52
	1956/57	10	278	3694	131,9	3,57
3921	1951/52	1	301	2833	108,2	3,82
	1952/53	2	195	2629	97,3	3,70
	1953/54	3	258	3890	140,0	3,60
	1954/55	4	276	3847	139,7	3,63
	1955/56	5	550	2867	107,0	3,73
	1956/58	6	681	4238	159,9	3,77
	1958/59	7	343	3707	143,5	3,87
	1959/61	8	376	4591	170,0	3,70
3923	1951/52	1	286	3303	120,3	3,64
	1952/53	2	251	3384	118,6	3,51
	1953/54	3	269	4605	175,0	3,80
	1954/55	4	279	4267	159,3	3,73
	1955/56	5	317	4513	154,1	3,42
	1957/58	7	283	5802	202,3	3,49
	1958/59	8	364	6207	220,9	3,56
	1959/60	9	357	5507	203,4	3,69
	1960/61	10	288	4664	165,3	3,55
	1961/62	11	328	4282	157,9	3,69
3925	1954/55	1	364	1542	57,1	3,70
	1956/57	3	289	4473	173,1	3,87
	1957/58	4	264	3404	118,7	3,49
	1958/59	5	239	2343	84,2	3,59
	1959/60	6	—	2729	104,8	3,84
3927	1951/52	2	309	3863	146,8	3,80
	1952/53	3	293	3789	144,0	3,80
	1953	4	220	4594	167,7	3,65
	1954	5	275	3993	153,7	3,85
	1954/55	6	318	4200	163,8	3,90
	1955/56	7	299	4985	193,1	3,87
	1956/57	8	328	4576	181,0	3,96
	1957/58	9	291	4035	148,5	3,68
3929	1952/53	2	480	5374	198,8	3,70
	1954	3	343	5860	181,7	3,10
	1955	4	284	5247	173,1	3,30
	1956	5	320	5500	207,0	3,76
	1957	6	272	4805	172,6	3,59
	1957/59	7	538	5386	179,7	3,34
	1959/60	8	397	5331	176,4	3,31
	1960/61	9	452	4626	149,4	3,23
3931	1951/52	2	—	3445	127,8	3,71
	1952/53	3	377	5751	207,0	3,60
	1954	4	332	5203	184,2	3,54
	1955	5	344	4516	144,5	3,20
	1956	6	352	6322	227,5	3,60

1	2	3	4	5	6	7
	1957	7	330	4033	141,1	3,51
	1958/59	8	361	6550	208,0	3,18
	1959/60	9	389	5452	178,4	3,27
	1960/62	10	579	4624	146,6	3,17
3933	1953/54	1	354	3100	113,4	3,66
	1955/56	3	254	3211	112,1	3,49
	1956/57	4	276	4469	170,0	3,80
	1957	5	257	4801	165,7	3,45
	1958	6	284	3972	138,4	3,49
	1959	7	273	4465	163,7	3,67
	1959/61	8	394	4254	152,4	3,58
	1961	9	272	1573	52,4	3,33
	1962	10	320	3019	108,7	3,60
3935	1954/55	1	747	3080	109,0	3,54
	1957/58	3	286	3600	126,7	3,52
	1958/59	4	349	4016	152,7	3,80
	1959/60	5	337	4514	169,9	3,76
	1960/61	6	411	4092	154,9	3,79
	1961/62	7	373	4788	178,7	3,73
3937	1957/58	2	—	2433	89,8	3,69
3939	1954/55	1	246	1935	72,3	3,74
3941	1958/59	3	—	5087	204,6	4,02
3943	1953/54	1	407	3804	138,8	3,65
	1959/60	6	285	3458	125,8	3,64
	1960/61	7	271	3890	145,9	3,75
	1961/62	8	244	3094	109,6	3,54
3945	1958/59	3	—	4449	170,5	3,83
	1959/60	4	—	3096	121,3	3,92
	1960/61	5	—	3931	146,0	3,71
3947	1958	3	—	5472	219,4	4,01
3949	1957/58	2	—	3354	119,1	3,55
	1958/59	3	—	4281	155,0	3,62
	1959/60	4	—	3642	128,9	3,54
	1960/61	5	—	4439	155,3	3,50
	1961/62	6	—	6379	199,3	3,12
3951	1957/58	3	—	5017	172,5	3,44
	1958/59	4	—	4360	147,6	3,39
	1960/61	5	—	5019	161,9	3,23
	1961/62	6	—	6636	219,6	3,31
3953	1957/58	3	—	3903	163,9	4,20
	1958/59	4	—	4355	167,0	3,83
	1959/60	5	—	4162	161,7	3,88
3957	1957/58	2	—	4686	193,7	4,13

1	2	3	4	5	6	7
3959	1958/59	6	327	4244	138,3	3,26
	1960/61	8	—	3700	121,6	3,29
3961	1958/59	5	309	4702	174,7	3,72
	1960/61	6	396	5713	228,4	4,00
	1961/62	7	285	3128	95,5	3,05
3963	1959/60	5	—	3484	115,1	3,30
	1960/61	6	—	2946	101,8	3,45
3965	1959/60	5	273	4603	172,4	3,75
	1960/61	6	—	4110	143,2	3,48
	1962	7	—	3199	122,3	3,82
3969	1959	4	255	3853	165,2	4,29
	1960	5	—	3721	146,7	3,94
	1961/62	6	292	2750	95,7	3,48
3971	1959/60	6	478	3503	131,7	3,76
	1961/62	7	—	3607	131,1	3,63
3977	1958/59	5	268	4127	148,7	3,60
	1959/60	6	—	3404	123,7	3,63
	1961	7	263	3048	104,5	3,43
	1962	8	—	2781	112,4	4,04
3979	1959	4	334	5429	208,0	3,83
	1960/61	5	589	5023	193,1	3,84
	1961/62	6	—	4139	161,6	3,90
3981	1958/59	5	395	5358	185,6	3,46
	1959/60	6	278	3670	146,1	3,98
	1960/61	7	—	3625	129,5	3,57
	1961	8	253	3443	139,2	4,04
	1962	9	—	3304	132,7	3,86
3983	1959/60	6	279	3921	169,7	4,33
	1960/61	7	406	3715	154,6	4,16
	1962	8	—	2073	74,8	3,61
3985	1960/61	6	—	4831	193,7	4,01
3993	1955/56	1	263	1868	68,2	3,65
	1957/58	3	—	2924	109,1	3,73
4013	1956/57	5	270	4008	145,3	3,63
	1957/58	6	269	4666	168,0	3,60
4015	1960	5	—	3004	112,3	3,74
4017	1958	8	—	5401	216,9	4,02
	1959	9	299	4904	199,4	4,07
	1960	10	310	4662	178,2	3,82
	1961	11	362	3736	138,2	3,70

1	2	3	4	5	6	7
4021	1956/57	3	—	3645	138,2	3,79
	1957/58	4	—	3277	139,5	4,26
	1958/59	5	—	3240	138,1	4,26
	1959/60	6	—	3932	159,0	4,04
	1960/61	7	—	4358	181,4	4,16
	1961/62	8	—	3343	132,7	3,97
4029	1958	7	—	3776	143,0	3,79
	1959	8	—	3810	158,6	4,16
4031	1957/58	2	—	4149	164,5	3,96
	1958/59	3	—	5440	198,1	3,64
	1959/60	4	—	4557	162,3	3,56
	1960/61	5	—	3542	120,0	3,39
4033	1956/57	6	—	3095	112,2	3,65
	1957/58	7	—	2795	110,6	3,96
	1958/59	8	—	3505	123,3	3,52
	1959/60	9	—	2684	96,5	3,60
	1960/61	10	—	3149	110,1	3,50
	1961/62	11	—	2619	96,8	3,70
4041	1957/58	4	293	3089	120,7	3,91
	1958/59	5	283	3385	132,8	3,92
	1959/60	6	276	3903	144,9	3,71
	1961/62	7	641	4804	176,8	3,68
	1962/63	8	327	4613	165,7	3,59
4045	1959/60	5	248	3050	126,2	4,14
	1960/61	6	225	2426	96,0	3,96
	1961/62	7	—	2820	74,7	3,26
4047	1959/60	5	—	4141	168,0	4,06
	1960/61	6	—	4341	152,3	3,51
4053	1959/60	5	290	3231	107,8	3,33
	1960/61	6	314	3110	110,2	3,54
	1961/62	7	285	2866	96,5	3,36
4055	1956	4	280	2513	88,8	3,53
	1957	5	264	2931	92,7	3,16
	1958	6	283	2883	94,4	3,27
	1959	7	345	3555	122,1	3,43
	1960	8	299	3364	104,7	3,11
	1961	9	280	2861	92,5	3,23
	1962	10	268	2534	73,8	3,00
4057	1956	6	335	3450	107,7	3,10
	1957	7	298	3333	102,8	3,09
	1958	8	317	2954	101,5	3,43
	1959	9	298	2581	86,3	3,34
	1960	10	296	3176	102,1	3,21
4059	1957/58	3	275	3236	115,2	3,56
	1958/59	4	253	3095	104,9	3,38

1	2	3	4	5	6	7
	1959/60	5	260	3068	113,0	3,68
	1960/61	6	252	2910	94,7	3,25
	1961/62	7	279	3017	99,7	3,30
	1962/63	8	282	2690	92,2	3,42
4061	1958/59	5	267	4643	192,5	4,14
	1959/60	6	278	3425	132,4	3,87
4063	1957/58	2	416	4018	141,7	3,53
	1958/59	3	340	6273	233,7	3,73
	1959/60	4	374	5043	182,7	3,62
	1961/62	5	335	5818	215,8	3,71
4065	1957/58	2	295	4011	152,6	3,80
	1958/59	3	314	4837	183,1	3,79
	1959/60	4	296	5119	191,1	3,73
	1960/61	5	272	4784	182,1	3,81
	1961/62	6	343	4954	179,2	3,62
4067	1958/59	2	376	5041	196,3	3,89
	1959	3	278	4783	186,9	3,91
	1960	4	292	4968	189,9	3,82
	1961	5	280	5396	207,0	3,84
	1962	6	335	4748	188,7	3,97
4069	1957/58	2	301	5045	194,0	3,84
	1958/59	3	299	4796	184,9	3,86
	1959/60	4	304	4859	198,1	4,08
	1960/61	5	231	3760	153,0	4,07
	1961/62	6	290	4880	205,5	4,21
4071	1957/58	2	324	5481	214,8	3,92
	1959	3	290	5196	198,6	3,82
	1960	4	256	5139	192,6	3,75
	1960/61	5	248	4414	161,3	3,65
	1961/62	6	360	5301	200,1	3,77
4075	1957	3	259	1998	72,5	3,62
	1958	4	298	2802	102,2	3,64
	1959	5	279	3006	111,8	3,71
	1960	6	259	2953	100,1	3,39
	1961	7	247	3126	103,9	3,32
	1962	8	292	2762	95,9	3,47
4077	1957/58	2	314	5121	225,9	4,41
	1958/59	3	313	5320	201,8	3,80
	1959/60	4	314	5895	230,5	3,91
	1960/61	5	509	5813	187,3	3,10
	1961/62	6	—	4832	147,4	3,05
4079	1958/59	4	—	3466	133,5	3,35
4081	1959/60	5	316	4980	179,8	3,60
	1960/61	6	364	4463	173,9	3,90
	1961	7	249	3978	156,9	3,94
	1962/63	8	452	3173	114,6	3,61

1	2	3	4	5	6	7
4087	1958/59	3	—	4664	161,9	3,47
4089	1958/59	3	—	3859	142,3	3,69
	1959/60	4	—	4441	177,1	3,99
4095	1958/59	3	—	4958	188,3	3,80
	1959/60	4	—	4630	177,6	3,84
	1961/62	5	—	4231	171,4	4,05
4097	1959	3	—	4641	187,6	4,04
	1960	4	—	5146	207,1	4,02
	1961	5	—	3358	124,1	3,70
4099	1958/60	3	—	3558	136,4	3,84
4103	1959/60	4	353	5365	225,3	4,20
	1960/61	5	415	5786	236,3	4,08
	1962	6	333	6034	243,9	4,04
4105	1958/59	3	300	3674	162,5	4,42
4109	1959/60	4	354	5004	246,6	4,93
	1961	5	280	4508	200,8	4,45
	1962	6	—	4364	223,9	5,13
4117	1955	7	344	2532	60,3	2,38
	1956	8	229	2176	81,2	3,73
	1957	9	224	2628	105,3	4,01
	1958	10	—	2353	89,7	3,81
4119	1959	5	—	3781	139,4	3,69
4121	1954/55	1	244	1549	43,2	2,79
	1955/56	2	469	2679	110,6	4,13
	1958/59	4	302	3387	151,3	4,47
	1959/60	5	379	2676	114,2	4,27
	1960/61	6	335	2901	107,3	3,70
	1961/62	7	410	2985	115,7	3,88
4125	1956/57	2	340	2391	77,9	3,26
	1957/58	3	287	3227	105,7	3,21
	1958/59	4	536	4171	152,8	3,66
	1960/61	5	326	4175	140,8	3,37
	1961/62	6	—	3628	135,1	3,72
4129	1952	1	—	2001	75,8	3,79
	1958/59	6	—	4198	138,8	3,31
	1960/61	7	—	2430	83,3	3,43
4131	1958/59	4	349	4688	184,4	3,93
	1959/60	5	282	4213	159,1	3,78
	1960/61	6	326	4848	189,8	3,92
	1961/62	7	423	3386	149,9	4,43

1	2	3	4	5	6	7
4133	1958/59	4	283	3196	122,9	3,85
	1959/60	5	522	4026	143,7	3,58
	1961/62	6	515	3366	122,1	3,62
4135	1958/59	3	375	3907	132,0	3,31
	1959/60	4	271	3920	131,5	3,35
	1960/61	5	—	3878	127,5	3,29
4143	1954/55	1	252	3072	74,4	3,4
	1955/56	2	376	4025	140,9	3,5
	1959	5	301	5294	198,2	3,74
	1960	6	311	4761	187,1	3,93
	1961	7	423	4495	168,5	3,75
	1962	8	—	4045	159,4	3,94
4147	1959/60	4	—	5116	179,7	3,51
4149	1955/56	1	360	3700	129,5	3,5
	1958/59	4	348	4898	189,9	3,87
	1960	5	310	4983	185,6	3,72
	1961	6	354	3817	133,4	3,49
4151	1958/59	4	—	5082	207,2	4,07
4153	1955/56	1	302	3700	133,2	3,6
	1958/59	4	359	5063	197,2	3,89
	1959/60	5	395	4065	164,9	4,06
	1960/61	6	272	3992	159,8	4,00
	1961/62	7	346	4135	161,8	3,91
4157	1958/59	3	310	4672	174,1	3,73
	1959/60	4	364	4540	180,9	3,98
	1960/61	5	512	5254	203,5	3,87
4161	1958/59	2	581	5183	217,3	4,19
	1959/60	3	430	5714	222,9	3,90
	1960/61	4	315	5377	206,3	3,84
	1961/62	5	263	5240	190,0	3,63
4163	1957/58	2	324	4667	167,6	3,89
	1958/59	3	431	4601	201,9	4,39
4165	1955/56	1	—	1228	52,5	4,29
	1956/57	2	513	2903	114,1	3,93
	1957/58	3	488	3951	152,7	3,86
	1959/60	4	482	3425	137,4	4,01
	1960/61	5	320	4192	154,6	3,69
	1961/62	6	365	3634	130,9	3,60
4169	1955/56	3	596	1611	62,8	3,9
	1956/57	4	287	2422	92,0	3,80
	1957/58	5	273	2750	100,4	3,65
4171	1954/55	1	313	1268	50,6	3,99
	1958/59	5	271	3386	133,6	3,95

1	2	3	4	5	6	7
	1959/60	6	300	3810	146,5	3,85
	1960/61	7	339	4069	153,4	3,77
	1961/62	8	280	2026	80,7	3,98
4173	1955/56	1	447	1772	63,1	3,56
	1957/58	3	367	2895	108,2	3,74
	1958/59	4	—	3269	124,0	3,79
4177	1958	2	290	4217	161,3	3,82
	1959	3	297	4500	172,7	3,84
	1961	5	335	5278	209,0	3,96
	1962	6	267	2986	108,6	3,64
4179	1956	1	—	3836	152,5	3,98
4181	1958/59	3	339	3924	159,3	4,06
	1959/61	4	742	5377	192,3	3,58
	1962	5	—	5079	198,0	3,89
4183	1953/54	1	264	3303	126,3	3,82
	1957/58	5	304	4025	155,9	3,87
	1958/59	6	381	4178	164,4	3,94
	1959/60	7	322	3707	132,3	3,57
	1961	8	243	3276	111,0	3,39
4185	1955/56	5	271	3778	134,1	3,55
	1956/57	6	284	3371	123,1	3,65
	1957/58	7	278	3607	131,9	3,66
	1958/59	8	299	4471	152,1	3,40
4187	1958/59	3	304	2882	112,5	3,90
	1959/60	4	244	3537	128,8	3,64
	1960/61	5	328	3391	121,8	3,59
	1961/62	6	281	2541	86,0	3,38
4189	1958/59	5	270	3226	140,0	4,34
4191	1956/57	4	292	5410	212,4	3,93
	1957/59	5	484	4845	185,3	3,82
	1959/60	6	445	5657	231,8	4,10
	1960/61	7	312	4742	179,0	3,78
	1961/62	8	—	3407	130,9	3,84
4193	1958/59	5	306	3892	154,7	3,98
	1959/60	6	348	4094	148,9	3,64
	1960/62	7	—	3717	144,8	3,90
4195	1958	3	247	3357	145,2	4,33
	1959	4	310	4149	187,0	4,51
	1960	5	305	3118	133,4	4,28
	1961/62	6	575	2701	123,7	4,58
4197	1959/60	3	314	4196	169,7	4,04
	1960/61	4	341	3441	134,3	3,90
	1961/62	5	374	2385	91,0	3,82

1	2	3	4	5	6	7
4199	1958/59	3	340	4440	180,3	4,06
	1959/60	4	368	4409	161,3	3,66
	1960/61	5	372	5080	189,3	3,73
	1961/62	6	316	3348	130,2	3,89
4201	1958/59	3	279	3627	135,6	3,74
	1959/60	4	570	5249	188,3	3,59
4205	1958/59	4	332	3832	143,7	3,75
	1959/60	5	267	3917	154,0	3,93
	1960/61	6	424	4991	178,8	3,58
	1961/62	7	421	3253	116,3	3,58
4207	1959/60	3	370	5197	184,1	3,54
	1960/61	4	405	4395	169,1	3,85
	1961/62	5	229	2412	100,8	4,18
4209	1958/59	3	261	4335	163,6	3,77
	1959/60	4	257	4164	141,7	3,40
	1960/61	5	302	4490	146,9	3,27
	1961/62	6	274	4601	158,8	3,46
4211	1958/59	3	233	3684	137,4	3,73
	1959/60	4	324	4813	165,5	3,44
	1960/61	5	303	3902	147,0	3,77
	1961/62	6	492	3884	140,5	3,62
4215	1958/59	3	323	4034	154,6	3,83
	1959/60	4	269	4188	160,4	3,83
	1960/61	5	440	3835	148,9	3,88
	1961/62	6	290	3448	122,1	3,54
4217	1959	3	338	4328	171,3	3,96
	1960/61	4	330	3775	131,9	3,49
	1961/62	5	275	2785	96,3	3,46
4219	1958/59	2	343	3667	131,6	3,59
	1959/60	3	321	3655	137,4	3,76
	1960/61	4	—	3758	126,3	3,36
	1961/62	5	337	4769	169,0	3,54
4221	1958	2	281	3079	119,1	3,87
	1959	3	304	4385	161,1	3,67
4223	1958/59	5	289	4079	146,3	3,58
	1959/60	6	335	4182	146,5	3,50
	1960/61	7	273	3373	114,5	3,39
	1961/62	8	319	3024	103,7	3,43
4225	1958/59	2	312	3920	148,7	3,79
	1959/60	3	267	3790	143,9	3,80
	1960/61	4	357	3015	114,8	3,81
	1961/62	5	419	2184	93,1	4,26
4227	1958/59	11	327	3793	140,6	3,70
	1959/60	12	335	3855	148,3	3,85
	1960/61	13	—	3394	127,3	3,75

1	2	3	4	5	6	7
4229	1956	3	307	2852	119,4	4,19
	1958	5	300	3627	145,1	4,00
	1959/60	6	394	3252	136,7	4,20
	1960/61	7	293	3695	159,1	4,31
	1961/62	8	336	2717	113,2	4,17
4231	1959/60	7	341	4602	181,1	3,93
	1960/61	8	510	3575	147,3	4,12
	1961/62	9	—	4010	149,2	3,72
4233	1957/58	4	280	3491	136,4	3,91
	1958/59	5	290	4061	165,0	4,06
	1959/60	6	323	4132	171,5	4,15
	1960/61	7	324	4560	180,1	3,95
	1961/62	8	292	3227	127,5	3,95
4235	1957/58	3	—	3487	127,1	3,64
	1958/59	4	338	3751	147,6	3,93
	1959/60	5	342	4470	167,5	3,75
	1960/61	6	304	4749	191,6	4,03
	1961/62	7	345	4743	175,3	3,70
4237	1958/59	4	300	4159	178,8	4,30
	1959/60	5	331	4368	185,4	4,24
	1960/61	6	274	3598	153,6	4,27
4239	1958/59	3	300	3457	147,4	4,26
	1959/60	4	324	3946	158,1	4,01
	1960/61	5	453	4436	174,3	3,93
	1961/62	6	350	4433	172,8	3,88
4241	1958/59	2	378	4817	188,6	3,92
	1959/60	3	337	4829	189,2	3,92
	1960/61	4	299	4825	197,5	4,09
	1961/62	5	427	4918	191,2	3,89
4243	1958	5	343	4240	143,2	3,38
	1958/59	6	346	4098	142,6	3,48
	1960	7	318	4363	160,6	3,70
	1961	8	327	4249	147,9	3,49
	1962	9	310	3574	137,8	3,84
4247	1953/54	1	—	1988	63,6	3,2
	1954/55	2	307	2665	87,9	3,3
	1955/56	3	315	2564	92,3	3,6
	1956/57	4	270	2178	87,1	4,0
	1957/58	5	306	3304	122,2	3,7
	1958/59	6	327	4492	162,5	3,60
	1959/60	7	601	4626	160,9	3,48
	1961/62	8	500	5036	178,2	3,54
4249	1955/56	3	—	2826	98,1	3,47
	1956/57	4	331	3010	109,4	3,63
	1958/59	6	300	4167	151,6	3,63
	1959/60	7	618	4073	153,9	3,78
	1961/62	8	295	4091	132,1	3,23

1	2	3	4	5	6	7
4251	1960	4	—	3922	144,6	3,62
4253	1956	2	235	1796	70,0	3,89
	1957	3	240	852	33,5	3,93
	1958	4	271	2217	81,6	3,68
	1959/60	5	259	1687	71,1	4,21
4255	1954/55	1	—	1162	42,7	3,67
	1956	2	343	2180	82,6	3,79
	1958	4	348	4773	156,2	3,3
	1959	5	308	4784	193,4	4,04
	1960	6	385	4132	154,6	3,74
4257	1959/60	3	305	5756	227,8	3,96
	1961/62	5	282	4980	190,7	3,83
4259	1959/60	3	272	4741	188,3	3,97
	1960/61	4	299	4134	143,0	3,46
4261	1956	6	—	1557	65,4	4,2
	1958	8	224	1673	71,4	4,26
4263	1959/60	3	380	4140	159,3	3,84
	1960/61	4	272	2842	104,2	3,83
4265	1958/59	3	333	3644	151,4	4,15
	1959/61	4	—	3030	113,6	3,75
4267	1959/60	3	339	4394	164,8	3,75
	1960/62	4	627	4051	142,5	3,52
4269	1959	3	305	4331	159,8	3,69
	1960/61	4	—	3764	149,7	3,98
	1961/62	5	287	3157	121,1	3,84
4271	1958/59	3	308	4696	183,1	3,90
	1959/60	4	279	4045	149,1	3,69
	1960/61	5	265	3178	121,2	3,81
	1961/62	6	336	3711	138,6	3,74
4273	1957/58	2	—	5206	210,9	4,05
	1958/59	3	—	4952	185,0	3,73
4275	1960	5	274	4880	176,3	3,61
	1961/62	6	349	4682	173,1	3,69
4277	1959/60	3	290	4240	151,0	3,56
4279	1959	3	—	3285	137,4	4,18
	1959/60	4	—	4519	180,8	4,00
	1961	5	—	3147	125,8	4,00

1	2	3	4	5	6	7
4281	1957	3	259	4114	170,8	4,15
	1958	4	302	6174	212,9	3,44
	1959	5	257	4466	160,3	3,58
	1960	6	302	5979	214,3	3,58
	1961	7	286	3848	138,2	3,59
4283	1957/58	3	333	6511	257,5	3,95
	1958/59	4	311	5130	173,0	3,37
4285	1956/57	3	336	5307	213,5	4,02
	1957/58	4	377	5559	215,6	3,88
	1958	5	306	3534	122,8	3,47
	1960/61	6	428	5026	189,9	3,78
4287	1958/59	3	391	5800	220,0	3,79
	1959/60	4	315	5218	196,0	3,78
	1960/61	5	308	5928	235,7	3,94
4289	1957/58	2	—	3634	138,6	3,82
	1958/59	3	314	3930	138,2	3,51
	1959/60	4	302	2872	104,3	3,63
	1961	5	292	4637	177,5	3,82
	1961/62	6	271	3436	125,4	3,65
4291	1957/58	2	624	3686	131,4	3,57
	1959	3	306	3857	124,3	3,22
	1960/61	4	389	3699	128,9	3,48
4295	1957/58	2	320	3793	141,8	3,74
	1959/60	4	287	3426	123,5	3,61
	1960/61	5	658	3909	146,1	3,74
4311	1958	2	290	4125	149,7	3,63
	1959	3	257	4103	160,2	3,91
	1960	4	298	4160	154,9	3,72
	1961/62	5	385	3925	132,0	3,36
4317	1958/59	2	290	2558	95,4	3,73
4319	1958	2	269	3052	101,9	3,34
	1958/59	3	242	3283	114,6	3,49
	1959/60	4	—	3591	137,3	3,82
	1961	5	234	2472	79,4	3,21
	1962	6	241	2208	75,4	3,41
4321	1958/59	2	357	3217	134,1	4,17
	1959/60	3	320	3108	113,5	3,65
	1960/61	4	518	2940	120,5	4,10
	1961/62	5	333	3960	155,5	3,93
4323	1958/59	2	515	3263	118,6	3,63
	1959/60	3	—	4527	158,7	3,51
	1960/61	4	448	4516	150,7	3,34
4327	1958/59	2	326	3007	120,4	4,00
	1959/60	3	—	3843	127,3	3,31

1	2	3	4	5	6	7
4333	1960/61	5	298	4364	175,6	4,02
	1961/62	6	313	3520	126,7	3,60
4335	1959/60	3	293	5036	190,8	3,79
	1960/61	4	323	3955	154,0	3,89
4337	1959	3	286	4216	168,5	4,00
	1960/61	4	322	5012	188,2	3,75
	1961/62	5	—	4690	171,7	3,66
4339	1958	2	317	4531	156,6	3,46
	1959	3	310	4894	182,8	3,74
	1960/61	4	379	4211	141,1	3,35
	1961/62	5	248	2567	81,2	3,16
	1962/63	6	214	2972	105,2	3,54
4341	1958/59	3	—	3877	160,8	4,15
	1959/60	4	332	4331	181,4	4,19
	1960/61	5	336	4938	207,9	4,21
	1961/62	6	344	4192	182,4	4,35
4343	1954/55	1	253	1597	63,9	4,00
	1955/56	2	432	2632	93,8	3,56
	1958/59	4	331	3772	130,4	3,46
	1959/60	5	360	3751	140,1	3,74
	1960/61	6	220	2487	103,2	4,15
	1961/62	7	262	2803	103,9	3,71
4345	1958/59	3	—	4281	145,2	3,39
4347	1958	2	255	3616	131,6	3,64
	1959	3	306	4105	164,3	4,00
	1960	4	282	3928	156,4	3,98
	1961	5	228	3310	129,8	3,92
4349	1959/61	3	—	6053	222,4	3,67
4351	1958/59	4	309	4386	161,3	3,68
	1959/60	5	301	4477	158,7	3,54
	1961	6	278	3705	136,6	3,69
	1962	7	295	2978	104,0	3,49
4353	1957/58	4	295	3958	149,1	3,77
	1958/60	5	—	5379	223,9	4,16
4355	1959/60	4	471	3907	144,7	3,70
	1960/61	5	352	5289	197,0	3,72
	1961/62	6	—	3549	126,5	3,56
4357	1958/59	4	279	4177	163,9	3,92
	1959/60	5	324	4353	173,6	3,99
	1960/62	6	577	3708	134,3	3,62
4359	1959/60	5	—	2799	122,7	4,38

1	2	3	4	5	6	7
4361	1959/60	4	278	4021	206,6	5,12
	1960/61	5	338	5217	196,7	3,77
	1961/62	6	348	3595	129,6	3,61
4363	1955	4	211	1225	58,8	4,80
	1956	5	—	2032	69,0	3,40
	1959	8	—	3652	133,0	3,64
4365	1959/61	3	846	3704	143,9	3,88
	1961/62	4	381	3749	132,6	3,54
4367	1958/59	2	339	4066	150,3	3,70
	1959/60	3	—	4248	156,0	3,67
	1960/62	4	650	3262	114,3	3,50
4373	1958	4	303	4155	149,3	3,59
	1959/60	5	397	4440	145,2	3,27
4375	1959/60	4	343	3699	154,5	4,18
	1961	5	330	4563	160,6	3,52
	1962	6	304	4722	173,8	3,68
4377	1953/54	1	362	2615	90,2	3,45
	1954/55	2	255	2791	96,2	3,45
	1955/56	3	250	2768	97,8	3,53
	1958/59	6	304	3740	117,7	3,15
	1959	7	301	3854	137,7	3,57
	1960/61	8	507	4541	159,0	3,50
	1961/62	9	315	2944	97,2	3,30
4379	1958	2	261	2984	100,4	3,36
	1958/59	3	292	3990	141,1	3,54
	1959/60	4	282	4354	163,0	3,74
	1960/61	5	288	2955	105,0	3,55
	1961/63	6	469	3246	116,4	3,58
4383	1951/52	1	272	3278	108,2	3,30
	1952/53	2	295	4147	136,9	3,30
	1953/54	3	300	3660	119,2	3,26
	1957/58	6	516	3704	121,1	3,27
	1959	7	302	4851	174,4	3,60
	1960/61	8	631	4078	142,7	3,50
4385	1954	1	249	3130	111,6	3,57
	1955	2	293	3709	127,5	3,44
	1958	5	235	3483	118,8	3,41
	1959	6	302	5055	165,9	3,28
	1960	7	281	4799	158,9	3,31
	1961	8	330	3635	115,9	3,18
4387	1958	3	266	2766	101,7	3,69
	1958/59	4	267	4431	151,1	3,41
	1959/60	5	489	4678	166,6	3,56
	1961/62	7	474	2953	105,4	3,56

1	2	3	4	5	6	7
4391	1958/59	2	284	3818	136,3	3,57
	1959/60	3	323	3813	140,2	3,68
	1960/61	4	367	4253	154,8	3,64
	1961/62	5	325	4414	163,1	3,70
4393	1958	3	294	4820	179,4	3,72
	1959/60	4	322	5168	220,2	4,26
	1960/61	5	321	5046	200,9	3,98
	1961/62	6	344	5260	210,0	3,99
4397	1957/58	3	295	2984	116,6	3,91
	1958/59	4	456	2815	103,5	3,68
	1960	5	230	2161	65,8	3,04
	1961	6	269	3389	103,2	3,04
	1962	7	274	2050	66,6	3,26
4399	1954/55	1	284	2543	90,4	3,55
	1955/56	2	266	3092	112,1	3,63
	1956/57	3	270	3282	107,6	3,28
	1958/59	5	326	3797	131,7	3,47
	1959/60	6	267	2981	100,3	3,37
	1960/61	7	219	2841	107,2	3,77
	1961/62	8	241	2619	89,4	3,41
	1962/63	9	—	3201	111,8	3,49
4401	1954/55	1	329	2611	90,9	3,48
	1955/56	2	325	4155	137,9	3,32
	1958/59	5	289	4581	137,8	3,01
	1959/60	6	522	5131	172,6	3,36
	1961/62	7	623	4300	133,4	3,10
4403	1958/59	3	337	4177	155,6	3,73
	1960	4	278	4094	158,4	3,87
	1961	5	—	4138	134,5	3,25
4405	1958	2	311	4085	137,4	3,36
	1959	3	313	4979	180,4	3,62
	1960/61	4	326	5697	190,4	3,34
	1961/62	5	385	4693	158,9	3,38
4407	1958/59	3	303	3570	122,5	3,43
	1959/60	4	301	4776	161,3	3,38
	1960/62	5	514	4317	149,4	3,46
4409	1954	1	249	2863	105,3	3,68
	1955	2	309	3589	121,5	3,39
	1956	3	271	3734	128,1	3,43
	1958/59	5	308	3006	106,7	3,55
	1959/60	6	300	2323	85,3	3,67
	1960/61	7	278	2282	78,1	3,42
	1961/62	8	570	2946	108,9	3,69
4411	1954/55	1	354	2447	97,9	4,00
	1955/56	2	266	2465	96,3	3,91
	1956/57	3	279	2928	118,1	4,03
	1958/59	5	302	3618	136,1	3,76

1	2	3	4	5	6	7
4413	1958/59	3	303	3654	133,1	3,64
	1959/60	4	421	4374	153,5	3,51
4415	1954/55	1	477	2366	86,3	3,65
	1956	2	188	2662	99,7	3,75
	1958/59	4	321	3467	125,6	3,62
4417	1954	1	311	2825	100,8	3,57
	1955	2	305	3232	110,9	3,43
	1956	3	287	3498	131,0	3,74
	1958	5	255	3802	136,5	3,59
	1958/59	6	275	4153	156,0	3,76
	1959/60	7	317	5237	168,2	3,21
	1960/61	8	235	2672	85,1	3,19
	1961/62	9	248	2494	84,9	3,40
4421	1955/56	1	362	2981	105,0	3,55
	1956/57	2	429	3823	137,1	3,59
	1959	4	341	5281	188,2	3,56
	1960	5	264	3922	137,9	3,52
	1961	6	315	3399	121,2	3,57
4423	1959	3	321	5420	205,3	3,78
	1960/61	4	422	4572	178,9	3,91
	1961/62	5	457	3883	152,1	3,92
4425	1955/56	4	274	3133	121,0	3,86
4427	1957/58	4	—	5069	192,6	3,80
	1958/59	5	—	6223	250,4	4,02
	1959/60	6	—	4395	173,7	3,95
	1960/61	7	—	3475	128,1	3,69
4441	1954/55	4	—	3928	140,9	3,59
	1955/56	5	—	3858	131,3	3,40
	1956/57	6	—	4414	147,3	3,34
	1957/58	7	—	5190	201,7	3,89
	1958/59	8	—	4852	180,7	3,72
	1959/60	9	—	5607	199,1	3,55
	1961	10	—	3262	106,5	3,26
4443	1959/60	6	284	3370	142,8	4,24
	1960/61	7	286	3763	150,1	3,99
	1961/62	8	344	4171	156,4	3,75
4445	1959/60	4	345	4954	191,7	3,87
	1960/61	5	304	6826	241,0	3,53
	1961/62	6	321	5878	216,9	3,69
4447	1955/56	1	322	2930	102,6	3,50
	1959/60	5	307	4597	167,9	3,65
	1960/61	6	339	5040	176,4	3,50
	1961/62	7	286	4302	152,6	3,55
4449	1957/58	5	308	3361	135,4	4,0
	1958/59	6	332	2666	111,4	4,2

1	2	3	4	5	6	7
4451	1958	3	300	4294	186,0	4,33
	1959	4	330	4353	185,4	4,26
	1960	5	326	5221	204,1	3,91
	1961	6	277	4353	169,2	3,89
	1962	7	286	2534	106,0	4,18
4453	1955/56	1	392	2650	95,4	3,60
	1959/60	5	391	6528	241,0	3,70
	1961	6	311	5331	192,2	3,61
	1962	7	329	4968	178,4	3,59
4455	1955/56	1	326	2008	76,3	3,80
	1958/59	4	326	4813	174,1	3,62
	1959/60	5	570	5176	178,4	3,45
	1961/62	6	324	4223	137,5	3,26
	1962/63	7	276	3363	120,7	3,59
4457	1955/56	1	276	2250	77,0	3,42
	1959/60	4	432	4446	166,7	3,75
	1960/61	5	496	3739	143,5	3,84
4459	1958/59	2	355	3054	109,6	3,59
	1960/61	3	251	2729	104,0	3,81
4461	1958	2	302	3538	130,1	3,68
	1959	3	392	3653	133,1	3,64
	1960/61	4	354	3005	115,9	3,86
	1961/62	5	324	2787	92,7	3,33
4463	1958	2	279	3838	147,8	3,85
	1959/60	3	341	4442	159,0	3,58
	1960/61	4	301	3632	134,5	3,70
	1961/62	5	334	3648	123,4	3,38
4465	1958	2	296	3132	118,3	3,78
	1959/60	3	335	3906	143,6	3,68
	1960/61	4	275	3208	116,8	3,64
	1961	5	233	2379	76,6	3,22
	1962	6	233	2512	95,6	3,81
4467	1957/58	2	316	3491	147,3	4,22
	1958/60	3	—	3545	153,9	4,34
4469	1953/54	1	315	2538	81,2	3,20
	1954/55	2	210	2142	70,7	3,30
	1955	3	289	2364	78,0	3,30
	1958/59	6	305	3194	121,6	3,81
	1959/60	7	254	2950	90,4	3,06
	1960/61	8	269	3020	93,8	3,11
	1961/62	9	292	3340	101,8	3,05
4471	1952/53	1	366	2928	97,2	3,32
	1954/55	2	382	3649	124,1	3,40
	1955/56	3	300	2000	70,6	3,53
	1957/58	5	317	4218	159,4	3,78
	1958/59	6	330	4164	145,6	3,50
	1959/61	7	501	3964	152,5	3,85
	1961/62	8	311	2888	102,3	3,54

1	2	3	4	5	6	7
4473	1954/55	1	514	2300	76,2	3,31
	1958/59	4	287	3598	135,0	3,75
	1959/60	5	287	3525	118,9	3,37
	1960/61	6	251	3249	120,8	3,72
	1961/62	7	350	3144	106,6	3,39
4477	1954	1	273	2892	95,7	3,31
	1955/56	2	—	2509	88,8	3,54
	1958/59	5	299	3790	148,9	3,93
4479	1955/56	1	346	1756	61,5	3,50
	1957/58	3	316	3719	137,8	3,71
4481	1953/55	3	809	2726	98,1	3,60
	1955/56	4	348	3007	105,2	3,50
	1958/59	7	344	4107	138,1	3,36
	1959/60	8	283	4017	149,4	3,72
	1960/61	9	448	4271	154,0	3,61
	1961/62	10	—	4001	121,6	3,04
4483	1959	2	285	3981	140,0	3,52
	1960	3	294	4363	154,7	3,55
	1961	4	277	3866	129,2	3,34
	1962	5	310	3938	131,6	3,34
4485	1956/57	6	266	2787	93,8	3,37
	1958/59	8	291	3590	139,9	3,90
	1959/60	9	464	4175	151,7	3,63
4487	1956/57	1	341	3086	101,4	3,29
	1958/59	3	316	3954	151,9	3,84
	1961/62	6	—	3320	112,4	3,39
4489	1958/59	3	290	3260	113,5	3,48
	1959/60	4	292	2852	107,4	3,77
4515	1956/57	1	298	3568	129,3	3,66
	1959/60	4	274	4429	161,2	3,64
	1960/61	5	255	3017	108,3	3,59
	1961/62	6	385	2382	88,7	3,72
4517	1959/60	4	278	3619	153,6	4,24
	1960/61	5	245	2910	112,2	3,86
4519	1958/59	2	230	3432	122,6	3,37
	1959/60	3	367	4696	180,0	3,83
	1961	4	244	4104	162,3	3,96
	1962	5	281	4077	146,8	3,60
4523	1959	6	266	4652	183,2	3,94
	1959/60	7	305	4295	162,4	3,78
4525	1959/60	6	380	3364	143,0	4,25
	1960/61	7	330	3591	156,6	4,36
	1961/62	8	304	3263	126,1	3,86

1	2	3	4	5	6	7
4527	1958/59	2	400	3510	138,4	3,94
	1959/60	3	295	2961	112,1	3,79
	1960/61	4	300	2446	93,0	3,80
	1961/62	5	301	2516	94,9	3,77
	1962/63	6	—	3292	125,2	3,80
4529	1958/59	5	369	4456	171,1	3,90
	1959/60	6	323	4007	150,7	3,76
	1960/61	7	323	3617	131,0	3,62
	1961/62	8	287	3745	137,8	3,68
	1962/63	9	305	3993	139,2	3,49
4531	1959	6	272	4342	143,5	3,30
	1960/61	7	323	3797	131,5	3,46
	1961/62	8	281	3120	110,6	3,54
	1962/63	9	317	2705	87,8	3,25
4533	1959	6	272	3668	127,0	3,46
	1960	7	312	3596	127,8	3,56
	1961	8	243	2500	88,4	3,54
	1962	9	279	2151	80,9	3,76
4535	1957/58	3	350	4364	165,0	3,78
	1959	4	276	4090	149,9	3,66
	1960	5	339	4054	160,5	3,96
	1961/62	6	418	3908	145,9	3,73
4357	1958	5	289	4264	157,6	3,69
	1959	6	295	4790	170,5	3,56
	1960	7	261	3583	126,3	3,52
	1961	8	248	3108	128,2	4,12
4541	1960	4	312	3682	146,3	3,97
	1961	5	290	4105	176,1	4,29
	1962	6	311	4022	174,2	4,33
4543	1959	2	332	4281	170,8	3,99
	1960/61	3	367	4754	168,5	3,68
	1961/62	4	305	4331	155,2	3,58
	1962	5	251	4672	166,5	3,56
4545	1959/60	2	354	3633	168,2	4,63
	1960/61	3	294	2804	121,4	4,33
	1961/62	4	268	2810	110,0	3,91
4549	1955/56	1	318	2407	86,6	3,60
	1958/59	4	293	4211	160,9	3,82
4551	1958/59	2	315	2576	106,6	4,14
	1959/60	3	329	3345	137,8	4,12
	1960/61	4	305	3128	120,5	3,85
	1961/62	5	337	3695	137,5	3,72
4553	1955/56	1	380	2586	95,7	3,70
	1958/59	4	279	3965	157,6	3,97
	1959/60	5	324	3847	135,2	3,51
4555	1959	3	313	5855	244,8	4,18

1	2	3	4	5	6	7
4557	1959/60	3	325	5687	232,2	4,08
	1960/61	4	291	5703	227,5	3,99
	1961/62	5	327	3925	172,5	4,39
4559	1959/60	3	342	5777	242,8	4,20
	1960/61	4	300	5501	224,4	4,08
	1961/62	5	—	5429	223,0	4,11
4561	1959/60	3	292	5038	222,1	4,41
	1960/61	4	313	4780	208,3	4,36
	1961/62	5	313	5684	251,5	4,42
4563	1959/60	3	292	5164	207,7	4,02
	1961/62	5	317	4906	192,7	3,89
4565	1959/60	3	294	4258	181,5	4,26
	1960/61	4	292	3040	129,2	4,25
4567	1959/60	3	362	4250	166,5	3,92
	1960/61	4	283	3859	158,4	4,10
	1961/62	5	—	4866	192,5	3,96
4569	1959	3	—	4876	201,8	4,14
	1960	4	362	5234	222,5	4,25
4571	1960/61	4	296	5226	210,0	4,02
	1961/62	5	306	5487	229,1	4,18
4573	1960/61	4	378	5617	228,9	4,08
4575	1959/60	3	292	4322	168,3	3,89
	1960/61	4	302	4449	189,7	4,26
	1961/62	5	—	5065	196,3	3,88
4577	1959/60	3	290	5230	219,9	4,20
	1960/61	4	327	4976	205,5	4,13
	1961/62	5	287	4971	217,6	4,38
4579	1959/60	3	—	3253	137,9	4,24
4581	1960	3	309	4926	212,6	4,32
	1961	4	312	5022	217,5	4,33
	1962	5	287	4815	212,5	4,41
4583	1955/56	1	449	1587	53,9	3,40
	1958/59	4	338	3861	150,3	3,89
	1959/60	5	—	3210	119,9	3,74
4585	1953/54	5	569	2144	73,6	3,44
	1955/56	6	432	3136	103,8	3,31
	1958/59	9	236	3522	121,8	3,46
	1959/60	10	271	3396	114,6	3,37
	1960/61	11	273	3111	111,6	3,59
4587	1954/55	3	264	2035	71,2	3,5
	1955/56	4	340	1738	66,4	3,82
	1958/59	7	410	3388	127,6	3,77
	1960/61	9	204	2068	71,5	3,46
	1961/62	10	342	3349	109,5	3,27

1	2	3	4	5	6	7
4589	1954/55	1	256	1784	68,0	3,81
	1955/56	2	321	2114	68,7	3,25
	1958/59	5	302	3878	131,2	3,38
	1959/60	6	449	3749	129,8	3,46
	1962	8	337	3622	121,3	3,35
4591	1958/59	3	355	2833	119,8	4,23
	1959/60	4	261	2409	87,0	3,61
	1960/61	5	—	2877	94,6	3,29
4593	1958	2	291	3304	120,1	3,64
	1959	3	299	3843	118,1	3,07
	1960	4	308	3382	122,3	3,62
	1961/62	5	335	3837	132,5	3,45
4595	1958	2	309	3365	127,5	3,79
	1959	3	282	3548	121,1	3,41
	1960	4	349	4218	148,9	3,53
	1961	5	357	3867	124,5	3,22
4597	1955/56	1	480	1690	59,3	3,51
	1957/58	3	317	3594	157,4	4,38
	1959	4	318	3129	113,8	3,64
	1960	5	299	3039	121,3	3,99
	1961	6	268	2249	86,8	3,86
4599	1954/55	1	315	1325	50,9	3,84
	1958	4	262	3657	130,5	3,57
	1959/60	5	310	3617	125,5	3,47
	1960/61	6	275	2980	109,8	3,68
4601	1955/56	1	266	1910	67,6	3,54
	1956/57	2	255	2380	88,4	3,71
	1958/59	4	299	3844	141,9	3,69
	1959/60	5	253	2980	111,3	3,73
	1960/61	6	310	3808	134,6	3,53
	1961/62	7	390	3691	126,8	3,44
4603	1958/59	3	244	3042	117,5	3,86
	1959/60	4	292	3367	122,2	3,63
	1960/61	5	279	3503	136,4	3,89
	1961/62	6	352	3608	133,5	3,70
4605	1956/57	2	330	2337	90,9	3,88
	1958/59	4	343	3708	151,6	4,09
	1959/60	5	300	4539	180,7	3,98
	1960/61	6	265	3958	146,5	3,70
	1961/62	7	334	4177	152,1	3,64
	1962/63	8	255	3626	121,2	3,34
4609	1953/54	1	418	1606	60,5	3,77
	1955/56	2	300	1412	57,9	4,10
	1956/57	3	206	2601	96,5	3,71
	1958/59	4	—	3798	149,0	3,92
	1959/60	5	—	3469	122,5	3,53
	1960/61	6	265	3765	135,3	3,59
	1961/62	7	258	1686	60,7	3,60

1	2	3	4	5	6	7
4611	1958/59	2	—	3100	115,5	3,71
	1960	3	315	3492	131,6	3,76
4613	1958	2	287	4377	165,0	3,77
	1959	3	282	4544	171,7	3,78
	1960	4	310	4611	164,1	3,56
	1961/62	5	301	3839	136,5	3,55
4615	1947/48	1	—	2095	83,0	3,96
	1948/49	2	—	2260	101,1	4,47
	1949/50	3	—	5952	204,2	3,43
	1951/52	4	—	4199	145,7	3,47
	1952/54	5	592	4184	146,4	3,50
	1954/55	6	304	5420	195,1	3,60
	1955/56	7	364	4397	158,3	3,60
	1956/57	8	289	4900	176,4	3,60
4617	1954/55	1	361	2790	97,7	3,50
	1955/56	2	229	2023	78,9	3,90
	1956/57	3	313	3045	115,7	3,80
	1958/59	5	—	3779	138,6	3,67
	1959/60	6	—	3099	123,2	3,97
4619	1958/59	3	—	5572	216,3	3,86
	1959/60	4	—	5719	222,2	3,89
	1960/61	5	—	4856	188,9	3,89
4621	1958/59	3	305	4989	185,0	3,70
	1959/60	4	—	4826	187,3	3,88
4623	1958/59	3	399	3702	146,5	3,90
	1959/60	4	290	2640	101,4	3,84
	1960/61	5	356	3687	136,6	3,70
	1961/62	6	433	4395	174,2	3,96
4625	1958/59	3	—	4259	142,8	3,35
4629	1958/59	2	—	4702	165,0	3,53
	1959/60	3	—	4921	181,9	3,70
4631	1958	2	293	3450	133,5	3,87
	1959/60	3	667	4524	179,1	3,96
	1961	4	310	4879	182,1	3,73
	1962	5	302	4569	167,2	3,65
4633	1958/59	2	296	5398	207,3	3,84
	1959/60	3	483	5330	218,3	4,10
	1960/61	4	304	6075	228,3	3,76
	1961/62	5	295	5168	190,7	3,68
4635	1959/60	2	548	2744	115,0	4,19
4637	1958/59	2	243	3002	122,1	4,07
	1959/60	3	335	3403	130,8	3,84
	1960/61	4	431	3355	133,6	3,98
	1961/62	5	—	4271	171,4	4,00

1	2	3	4	5	6	7
4639	1958/59	2	293	2926	108,5	3,70
	1959/60	3	272	2908	113,2	3,89
	1960/61	4	267	2551	103,6	3,98
	1961/62	5	522	3839	142,9	3,72
4641	1958/59	2	267	3883	147,2	3,79
	1959/60	3	388	4294	163,9	3,81
	1961/62	4	309	3758	124,7	3,31
4649	1958/59	5	433	3928	151,2	3,70
	1959/60	6	366	4298	150,5	3,50
	1960/61	7	291	3074	116,9	3,71
	1961/62	8	357	3731	142,7	3,82
4651	1958/59	3	263	3027	105,5	3,48
	1959/60	4	329	3874	137,8	3,55
	1960/61	5	309	3526	129,6	3,68
4653	1958	5	289	4968	196,5	3,96
	1959	6	311	4789	172,7	3,61
	1960	7	300	4789	174,3	3,64
	1961	8	282	4030	145,5	3,61
	1962	9	296	4237	143,8	3,39
4655	1956	3	252	2946	108,0	3,67
	1958	5	309	5488	224,0	4,08
	1959/60	6	328	4955	193,0	3,90
	1960/61	7	267	4132	157,1	3,80
4657	1958	10	268	3581	122,1	3,41
	1959	11	309	3373	97,8	2,90
	1960	12	—	4123	148,6	3,60
4659	1956	3	—	2718	110,8	4,08
	1958	5	—	3902	149,3	3,83
4661	1956/57	1	370	2258	80,2	3,55
	1958/59	3	348	4434	166,2	3,75
	1959/60	4	280	4353	155,8	3,58
4663	1958/59	4	—	5023	200,5	3,99
4665	1958	3	284	3612	124,0	3,43
	1959	4	268	3753	129,6	3,45
	1959/60	5	300	3567	116,3	3,26
	1960/62	6	455	4900	164,4	3,36
4667	1958/59	3	376	4122	149,5	3,63
	1959/60	4	557	4399	157,7	3,58
	1961/62	5	294	5024	167,4	3,33
4669	1958/59	3	330	4485	180,2	4,02
	1959/60	4	356	4418	171,3	3,88
	1960/61	5	436	4458	168,7	3,78
	1962	6	318	4759	162,8	3,42

1	2	3	4	5	6	7
4671	1955/56	1	405	2013	70,9	3,52
	1956/57	2	—	2500	97,5	3,90
	1958	4	325	4321	162,7	3,77
	1959	5	309	4229	150,5	3,56
	1960/61	6	352	4491	148,4	3,30
	1961/62	7	275	3148	106,2	3,37
4673	1958/59	2	351	2724	111,9	4,11
	1959/60	3	268	3391	135,1	3,98
	1960/61	4	283	2636	94,7	3,58
	1961/62	5	420	3311	116,3	3,51
4675	1958/59	2	287	2393	90,9	3,80
	1959/60	3	300	3347	133,3	3,98
	1960/61	4	372	3393	127,9	3,76
4679	1958/59	2	478	2524	97,4	3,89
	1959/60	3	230	1224	58,8	4,80
	1960/61	4	246	2760	117,0	4,23
	1961/62	5	267	2818	112,8	4,00
4685	1956/57	1	457	2659	82,4	3,10
	1958/59	3	322	3472	126,2	3,63
	1959/60	4	310	4688	183,9	3,92
	1960/61	5	338	4603	190,8	4,15
4687	1958/59	2	363	3540	135,0	3,81
	1959/60	3	271	3774	137,5	3,64
	1960/61	4	818	3508	124,0	3,53
4689	1959/60	3	484	4370	149,0	3,41
	1960/61	4	345	4820	176,1	3,66
	1961/62	5	280	4284	148,2	3,49
4691	1954/55	1	—	2416	83,1	3,44
	1955/56	2	—	2118	67,8	3,20
	1959/60	4	—	4613	173,4	3,75
4693	1958/59	3	308	3057	113,8	3,72
	1959/60	4	266	3940	149,4	3,79
	1960/61	5	290	3514	183,8	3,94
	1961/62	6	518	3510	108,8	3,09
4695	1953/54	1	456	2937	107,3	3,66
	1955	2	321	3357	119,4	3,56
	1958/59	5	320	3764	159,6	4,24
4697	1958	4	311	4270	158,0	3,70
	1959/60	5	287	4004	126,3	3,15
	1960/61	6	312	3888	125,9	3,24
	1961/62	7	316	4156	130,4	3,13
4699	1958/60	4	517	3927	149,3	3,80
	1960/61	5	230	3658	136,8	3,74
	1961/62	6	267	3058	98,6	3,22

1	2	3	4	5	6	7
4701	1958/59	2	305	3820	156,2	4,08
	1959/60	3	274	3635	126,3	3,47
	1960/61	4	273	2227	77,9	3,49
	1961/62	5	315	3278	117,9	3,58
4703	1956/57	1	316	2150	77,4	3,60
	1958/59	3	285	2781	108,8	3,90
	1959/61	4	1004	4686	177,2	3,78
4705	1953	5	206	3891	124,5	3,20
	1954/55	6	328	4787	162,8	3,40
	1955/56	7	300	2846	108,1	3,80
	1956/57	8	295	3486	126,7	3,63
	1958	10	251	3418	117,5	3,44
	1959	11	285	2729	94,5	3,46
	1960/61	12	314	3074	106,1	3,45
	1961/62	13	277	2843	97,5	3,43
4707	1958/59	2	294	2837	104,9	3,70
	1960	3	301	2889	106,5	3,69
	1961	4	342	4145	152,5	3,68
	1962	5	259	3093	124,3	4,02
4709	1958/59	2	243	2152	80,9	3,76
	1959/60	3	268	2537	88,4	3,48
	1960/61	4	267	3251	111,9	3,44
	1961/62	5	278	2717	94,6	3,48
3711	1958/59	3	470	2587	102,6	3,97
	1959/60	4	413	3760	140,7	3,74
	1961/62	5	361	3067	110,1	3,59
3713	1957/58	3	343	2575	108,7	4,22
	1958/59	4	364	2689	105,9	3,94
	1960/62	5	844	3196	112,4	3,52
4715	1955/56	1	329	2609	84,3	3,23
	1956/57	2	332	3265	108,8	3,33
	1958/59	4	294	3479	123,6	3,55
	1959/60	5	311	3509	128,0	3,65
	1960/61	6	332	2703	94,2	3,49
	1961/62	7	313	2569	98,1	3,82
4717	1958/59	2	370	3059	108,8	3,56
	1959/60	3	321	3275	124,9	3,81
	1960/61	4	549	3919	135,7	3,46
	1962/63	5	304	3456	117,0	3,39
4719	1958/59	2	343	2943	92,3	3,14
	1959/60	3	286	2993	107,6	3,60
	1960/61	4	340	3320	110,3	3,32
	1961/62	5	523	2879	107,0	3,72
4731	1955/56	1	311	2002	74,1	3,7
	1956/57	2	305	2402	91,3	3,8
	1958/59	4	303	3789	144,9	3,82
	1959/60	5	—	4418	163,1	3,66

1	2	3	4	5	6	7
4733	1958/59	2	—	2704	123,7	4,57
	1959/62	3	888	4001	165,4	4,13
4735	1958/59	2	252	2014	89,9	4,46
	1959/60	3	318	3229	130,0	4,03
4737	1953/55	1	575	1803	55,9	3,1
	1955/57	2	722	2110	76,0	3,6
	1958/60	4	542	2672	106,4	3,98
	1960/61	5	574	4500	164,0	3,64
	1962/63	6	—	3239	128,7	3,97
4739	1958/59	2	488	2195	77,5	3,53
	1960/61	3	653	4054	145,2	3,58
	1961/62	4	—	3780	146,3	3,87
4743	1958/59	2	298	1940	92,0	4,74
	1959/60	3	588	4050	156,2	3,86
	1960/61	4	407	3988	134,0	3,39
	1962	5	309	3827	128,5	3,36
4745	1954/55	1	326	1721	63,7	3,7
	1955/56	2	299	1803	85,7	4,75
	1956/57	3	—	1935	85,1	4,4
	1957/58	4	312	2363	101,7	4,3
4749	1955/56	1	229	1993	72,9	3,66
	1956/57	2	234	2410	94,7	3,93
	1958/59	4	290	3919	148,6	3,79
	1959/60	5	255	3011	124,5	4,13
	1960/61	6	517	4259	174,9	4,11
	1961/62	7	268	2811	110,6	3,94
4751	1954	1	303	2774	97,6	3,52
	1955	2	301	3371	121,5	3,60
	1956/57	3	359	4641	169,9	3,66
	1958/59	5	277	3192	119,9	3,76
4753	1952/53	1	408	2230	90,6	4,06
	1953/54	2	256	2983	115,7	3,88
	1954/55	3	241	3023	110,5	3,66
	1955/56	4	448	3727	131,5	3,54
	1956/57	5	234	3130	111,3	3,56
	1958/59	7	605	5613	203,7	3,63
	1960/61	8	384	5054	180,3	3,57
	1961/62	9	308	3551	130,5	3,69
4763	1958/59	4	318	4010	154,6	3,86
4765	1958/59	3	357	5023	186,5	3,71
	1960/61	4	384	5007	177,1	3,54
	1961/62	5	306	3694	134,6	3,64

1	2	3	4	5	6	7
4767	1957/58	4	—	5240	191,9	3,66
4769	1955/56	1	325	2327	84,9	3,65
	1956/57	2	300	2567	87,8	3,42
	1958/59	4	273	3219	124,4	3,86
	1959/60	5	300	4224	154,9	3,67
	1960/61	6	301	4286	152,3	3,55
	1961/62	7	369	3850	140,4	3,65
4771	1958/59	2	312	4844	172,5	3,56
	1959/60	3	—	4534	162,8	3,57
	1960/62	4	699	4419	157,4	3,56
4773	1953/54	1	315	2277	79,7	3,50
	1954/55	2	483	1866	65,3	3,50
	1956/57	3	373	2338	89,2	3,82
	1958/59	5	481	3655	127,7	3,49
	1960/61	6	344	4055	143,8	3,55
	1961/62	7	423	3266	113,1	3,46
4775	1955/56	1	442	2113	73,3	3,47
	1958/59	3	276	2631	99,9	3,80
	1959/60	4	262	2680	96,3	3,59
	1960/61	5	326	3544	125,0	3,52
	1961/62	6	234	2939	102,4	3,48
4777	1958/59	2	390	3007	115,0	3,82
	1959/60	3	347	3610	132,4	3,67
	1960/61	4	331	3568	127,1	3,60
4779	1953/54	1	283	2475	84,7	3,42
	1954/56	2	730	1686	60,0	3,56
	1958/59	4	298	2833	105,0	3,71
4781	1954/55	1	313	1916	67,1	3,50
	1955/56	2	366	2213	77,5	3,50
	1956/57	3	258	2323	92,8	3,99
	1958/59	5	322	3857	157,4	4,08
	1959/60	6	—	3595	142,9	3,97
4783	1954/55	1	556	2011	72,4	3,60
	1957/58	3	253	3292	118,3	3,59
	1958/59	4	299	4354	175,7	4,04
	1959/61	5	675	3995	143,2	3,58
	1961/62	6	—	2861	109,9	3,84
4785	1952/53	1	445	1727	60,4	3,5
	1953/54	2	473	2064	70,2	3,4
	1955/56	3	411	2650	84,8	3,2
	1956/57	4	272	2483	89,3	3,60
	1958/59	6	326	4317	147,6	3,42
	1959/60	7	362	4075	142,5	3,50
	1960/61	8	356	3616	127,5	3,53
	1961/62	9	528	3031	99,2	3,27

1	2	3	4	5	6	7
4787	1957/58	2	278	2831	100,5	3,55
	1958/59	3	308	3803	138,1	3,63
	1959/60	4	388	3812	131,7	3,45
	1960/61	5	297	3397	118,4	3,49
	1961/62	6	—	3499	125,7	3,59
4789	1958	2	278	3230	116,9	3,62
	1959	3	288	3420	126,5	3,70
	1960	4	276	3959	137,2	3,46
	1961	5	261	3621	125,0	3,45
	1962	6	222	2645	93,7	3,54
4791	1957/58	2	337	2429	97,9	4,03
	1958/59	3	274	3059	119,4	3,90
	1959/60	4	357	2998	118,4	3,95
	1960/61	5	322	2965	119,7	4,04
	1961/62	6	348	3016	112,6	3,73
4793	1958/59	2	353	3679	135,2	3,67
	1959/60	3	300	3232	124,5	3,85
	1960/61	4	295	3229	128,3	3,97
	1961/62	5	225	2551	106,4	4,17
4795	1954/55	1	589	1546	60,3	3,90
	1956	2	274	2947	107,9	3,66
	1958/59	4	340	5085	174,3	3,43
	1959/60	5	268	3855	136,3	3,54
	1960/61	6	330	4373	157,1	3,58
	1961/62	7	272	3660	126,1	3,45
	1962/63	8	275	3922	135,6	3,46
4797	1955/56	1	528	1404	59,3	4,22
	1958/59	3	297	3243	124,1	3,83
	1959/60	4	500	3379	127,1	3,76
	1960/61	5	396	3050	103,2	3,38
4799	1954/55	1	505	1041	41,6	4,00
	1956/57	2	314	2597	103,7	3,99
	1958	4	282	3708	139,1	3,75
	1959	5	297	3791	142,0	3,75
	1960/61	6	376	3401	129,6	3,81
	1961/62	7	220	2586	95,5	3,69
	1962/63	8	248	1839	62,6	3,40
4801	1956/57	1	279	2295	94,4	4,18
	1958/59	3	287	3772	145,2	3,85
	1959/60	4	267	3503	135,6	3,87
	1960/61	5	334	3736	149,4	4,00
	1961/62	6	276	3186	117,3	3,68
4803	1954/56	1	631	1251	45,0	3,60
	1956/57	2	301	2554	99,3	3,89
	1958/60	4	746	3577	137,1	3,83
	1960/61	5	512	2807	106,4	3,79
	1962/63	6	—	2815	103,7	3,68

1	2	3	4	5	6	7
4805	1958/59	2	282	4083	164,1	4,02
	1959/60	3	259	3944	142,8	3,62
	1960/61	4	280	3661	162,5	4,44
	1961/62	5	212	3048	119,1	3,91
	1962/63	6	218	2528	101,6	4,02
4807	1958/59	2	230	2796	115,6	4,13
	1959/60	3	277	3195	117,6	3,68
	1960/61	4	333	3672	141,1	3,84
	1961	5	242	2461	92,9	3,77
	1962	6	268	2879	112,6	3,91
4813	1958/59	2	299	3876	148,9	3,84
	1959/60	3	300	4103	156,2	3,81
	1960/61	4	276	3940	159,5	4,05
	1961/62	5	535	3726	148,3	3,98
4815	1957/58	1	329	2628	102,3	3,89
	1959/60	3	316	3163	126,5	4,00
	1960/61	4	267	3274	126,3	3,86
	1961/62	5	388	3219	120,5	3,74
4817	1960/61	3	280	2919	104,3	3,57
4819	1960/61	3	253	3200	115,2	3,60
4821	1955/56	1	460	2568	87,3	3,40
	1958/59	3	328	3981	148,4	3,73
	1959/60	4	—	4296	147,5	3,43
4823	1956/57	1	292	3956	134,5	3,40
	1958/59	3	—	4893	175,9	3,59
	1960/61	4	—	4401	170,2	3,87
4825	1956/57	1	343	2857	102,9	3,60
	1958/59	3	—	3301	114,6	3,47
	1959/60	4	—	2554	88,2	3,45
	1960/62	5	—	3576	138,0	3,86
4827	1955/56	1	488	2060	63,2	3,10
	1957/58	2	232	3003	105,1	3,50
	1959/60	4	—	2652	104,4	3,93
	1960/61	5	—	3787	146,1	3,85
	1961/62	6	—	3517	132,8	3,77
4829	1957/58	1	273	3355	134,2	4,00
	1959/60	3	485	3796	157,5	4,16
	1961	4	378	3687	129,3	3,50
	1962	5	—	2362	103,8	4,39
4831	1958/59	2	300	2339	88,3	3,78
	1959/60	3	333	3489	135,0	3,87
	1960/61	4	249	3147	108,4	3,25
4833	1952/53	4	290	2592	93,3	3,6
	1954/55	6	294	2094	97,0	3,2
	1956/57	8	271	2977	119,1	4,00

1	2	3	4	5	6	7
4835	1958/59	2	292	3528	135,0	3,83
	1959/60	3	283	3539	132,2	3,75
	1960/61	4	321	3606	141,2	3,92
	1961/62	5	466	3245	137,0	4,22
4837	1958/59	2	296	2839	125,7	4,43
	1959/60	3	447	3252	137,3	4,22
	1960/61	4	403	3894	152,1	3,91
	1962/63	5	270	2859	130,7	4,57
4839	1957/58	3	254	2948	125,4	4,52
	1958/59	4	—	3600	155,8	4,33
	1959/60	5	263	3453	137,2	3,97
	1960/61	6	247	2837	110,8	3,98
	1961/62	7	—	2921	125,0	4,28
4841	1958/59	2	284	2498	97,8	3,91
	1959/60	3	300	4092	154,9	3,78
	1960/61	4	284	3619	138,7	3,83
4853	1956/57	1	290	2317	85,3	3,68
	1958/59	3	294	3510	124,8	3,56
	1959/60	4	321	3386	123,0	3,63
	1960/61	5	277	3251	108,3	3,73
	1961/62	6	—	2611	91,9	3,52
	1962/63	7	261	2557	86,6	3,39
4855	1956/57	1	299	3083	102,8	3,33
	1958/59	3	326	2557	93,7	3,66
	1959/60	4	456	5002	187,8	3,75
4857	1956/57	1	378	3709	135,0	3,64
	1959	3	321	5931	213,4	3,60
	1960/61	4	425	5656	198,3	3,51
	1961/62	5	247	4973	184,1	3,70
4859	1956/57	1	288	3428	121,4	3,54
	1958/59	3	252	3788	139,7	3,69
	1959/60	4	289	5316	205,7	3,87
	1960/61	5	371	4999	185,2	3,74
	1961/62	6	—	6667	271,1	4,09
4861	1957	1	221	2453	99,9	4,07
	1959	3	291	3836	155,8	4,06
	1960	4	292	3570	149,5	4,19
	1961	5	285	4068	151,0	3,71
	1962	6	281	4055	155,7	3,84
4863	1956/57	1	325	2777	98,8	3,56
	1958/59	3	319	3948	139,8	3,54
	1959/60	4	298	3002	123,9	4,13
	1960/61	5	317	2407	86,2	3,59
4865	1956/57	1	270	2222	81,2	3,65
	1958/59	3	336	3652	134,7	3,69

1	2	3	4	5	6	7
4867	1958/59	2	374	5094	189,4	3,72
	1960/61	3	324	4744	183,2	3,86
	1961	4	198	3300	122,1	3,70
	1962	5	270	5317	194,2	3,65
4869	1958/59	2	345	4298	143,5	3,34
	1959/60	3	315	4413	161,8	3,67
	1961	4	231	4806	171,4	3,57
	1962	5	223	3127	119,3	3,82
4871	1959	2	352	2933	108,3	3,69
	1960/61	3	362	3406	127,5	3,74
	1961/62	4	296	2768	100,7	3,64
	1962/63	5	259	2267	79,3	3,50
4875	1953/54	4	273	2021	90,6	3,0
	1954/55	5	318	2977	95,3	3,2
	1955/56	6	288	2667	94,7	3,57
	1956/57	7	286	2992	110,4	3,69
	1958/59	9	280	3062	113,1	3,69
	1959/60	10	325	3305	121,9	3,69
	1960/61	11	465	3131	113,7	3,63
4877	1952/54	1	723	1342	44,9	3,35
	1955/56	2	618	1852	62,1	3,35
	1958/59	4	446	3049	109,1	3,58
4879	1955/56	1	505	1487	61,0	4,10
	1958/59	3	370	4595	172,5	3,75
	1959/60	4	523	4780	179,0	3,74
	1960/62	5	450	4968	175,0	3,52
4881	1955/57	1	501	2114	78,3	3,70
	1957/58	2	353	3485	137,6	3,95
	1958/59	3	300	3440	139,9	4,07
	1959/61	4	675	3501	130,1	3,72
4883	1957/58	2	355	2564	96,4	3,76
	1958/59	3	270	2778	98,0	3,53
	1959/60	4	301	3160	121,6	3,85
4885	1957/58	2	275	3078	108,8	3,53
	1958/60	3	—	3950	126,5	3,20
4887	1957/58	2	275	2419	92,5	3,82
	1958/59	3	300	3545	130,8	3,69
	1959/60	4	296	3449	134,1	3,89
4889	1958/59	2	528	3371	112,5	3,34
	1959/60	3	284	4221	159,2	3,77
	1960/61	4	—	3448	129,9	3,78
4891	1958/59	2	—	3485	128,0	3,67
	1959/60	3	298	3650	137,1	3,75
	1960/61	4	264	4134	150,5	3,64
	1961/62	5	270	3677	134,8	3,60

1	2	3	4	5	6	7
4893	1955/56	2	280	3038	124,1	4,08
	1956/57	3	293	3097	100,2	3,24
	1957/58	4	345	3207	123,4	3,85
	1958/59	5	246	3201	114,0	3,56
4895	1950/51	1	—	2999	108,0	3,60
	1951/52	2	268	2377	89,5	3,77
	1952/53	3	397	3966	146,4	3,69
	1955/56	5	433	4800	161,8	3,37
	1956/57	6	300	3668	132,3	3,61
	1957/58	7	302	3794	143,3	3,78
	1958/59	8	556	4481	153,0	3,41
	1960/61	9	355	3996	135,2	3,38
	1961/62	10	—	3443	110,9	3,22
4897	1954/55	2	275	3587	134,6	3,75
	1955/56	3	253	2682	107,8	4,02
	1956/57	4	246	2976	104,5	3,51
	1957/58	5	283	3419	116,8	3,42
	1958/59	6	316	3070	131,3	4,27
	1959/60	7	535	3546	150,2	4,24
4899	1955/56	2	272	2398	82,5	3,44
	1956/57	3	214	2799	107,4	3,84
	1957/58	4	281	2740	94,2	3,44
	1958/59	5	583	3285	117,1	3,56
	1960/61	6	426	2918	114,1	3,91
	1961/62	7	425	2873	113,6	3,95
4901	1955/56	2	312	2452	101,3	4,13
	1956/57	3	324	2984	113,2	3,79
	1957/58	4	290	2799	105,0	3,75
	1958/59	5	—	2866	102,6	3,58
4903	1954/55	1	267	2447	96,8	3,96
	1955/56	2	326	2491	84,7	3,40
	1956/57	3	290	2296	81,5	3,55
	1958/60	5	776	3646	137,5	3,77
	1960/61	6	—	3143	116,8	3,72
4905	1955/56	2	246	2908	110,5	3,80
	1956/57	3	344	3358	115,6	3,44
	1957/58	4	286	3669	126,6	3,45
	1958/60	5	—	5035	177,9	3,53
4907	1955/56	2	322	2489	93,9	3,77
	1956/57	3	532	3069	107,3	3,50
	1958/59	4	395	3637	141,2	3,88
	1959/60	5	436	2700	102,2	3,79
	1960/61	6	—	3448	125,7	3,64
4909	1955/56	2	259	2093	88,1	4,21
	1956/57	3	403	2659	97,2	3,66
	1957/58	4	266	2875	124,7	4,34
	1958/59	5	—	3395	135,3	3,98

1	2	3	4	5	6	7
4911	1954/55	1	320	3250	117,1	3,60
	1957/58	3	348	4043	143,2	3,54
	1958/59	4	338	3607	129,0	3,58
	1959/60	5	341	3695	144,7	3,92
	1960/61	6	306	3340	123,0	3,68
4913	1954/55	1	276	2052	74,6	3,64
	1955/56	2	274	2998	104,4	3,48
	1958	4	298	2872	107,0	3,73
	1959/61	5	576	3333	122,2	3,67
4915	1955/56	1	—	2302	84,4	3,67
	1957/58	3	—	3043	117,6	3,86
	1958/59	4	—	3395	134,1	3,95
	1959/60	5	342	3820	138,3	3,62
	1960/61	6	305	3386	134,9	3,98
4917	1955/56	1	242	1978	68,6	3,47
	1956/57	2	260	2457	89,2	3,63
	1958/59	4	299	4118	133,6	3,24
	1959/60	5	270	3033	122,1	4,03
	1960/61	6	226	3273	120,3	3,67
	1961/62	7	442	3276	119,0	3,63
4919	1956/57	5	324	2836	101,8	3,59
	1957/58	6	280	3094	102,5	3,31
	1959/60	8	633	4146	147,8	3,56
	1961/62	9	342	3843	129,8	3,38
	1962/63	10	—	3890	128,9	3,31
4921	1956/57	1	268	2367	85,5	3,61
	1957/58	2	281	2978	107,8	3,62
	1960/61	5	337	4083	155,0	3,80
	1961/62	6	407	4409	166,7	3,78
4923	1957/58	1	365	3696	134,9	3,65
	1959/60	3	330	4605	176,8	3,83
	1960/61	4	299	4890	193,4	3,96
	1961/62	5	340	5176	198,9	3,84
	1962/63	6	291	3882	144,8	3,73
4925	1958/59	2	379	3230	132,9	4,11
	1960/61	3	331	3582	151,8	4,24
	1961/62	4	331	3600	146,6	4,07
	1962/63	5	292	3213	125,2	3,90
4927	1959/60	2	419	3318	137,0	4,12
	1960/61	3	292	4071	160,1	3,93
	1961/62	4	290	3733	143,8	3,85
4929	1959/60	2	333	4271	159,3	3,73
	1960/62	3	716	5106	187,1	3,66
4933	1958/59	2	395	4224	147,6	3,49
	1959/60	3	316	5213	171,0	3,26
	1960/61	4	284	4080	126,0	3,08
	1961/62	5	299	4719	151,4	3,21

1	2	3	4	5	6	7
4935	1955/56	1	343	2216	73,5	3,32
	1957	3	259	3048	113,8	3,73
	1958	4	244	4452	144,6	3,25
	1959/60	5	372	6807	232,9	3,42
	1960/61	6	414	4791	162,7	3,39
	1961/62	7	394	4338	149,0	3,43
4937	1957/58	2	316	3270	116,2	3,55
	1958/59	3	296	3800	131,6	3,46
	1959/60	4	274	3824	128,4	3,36
	1960/61	5	272	2900	94,4	3,25
4939	1958/59	2	448	4410	152,0	3,45
4941	1954/55	1	394	2493	84,2	3,38
	1957/58	3	311	3684	132,8	3,60
	1958/59	4	285	4184	144,9	3,46
	1959	5	292	4671	157,6	3,37
	1960	6	282	4623	158,9	3,44
	1961	7	315	3752	123,6	3,30
4945	1956/57	9	290	2624	107,3	4,09
	1958/59	11	258	2732	121,5	4,45
4947	1958	2	261	3230	121,2	3,75
	1959	3	326	4314	168,2	3,90
	1960/61	4	359	3727	142,6	3,83
	1961/62	5	337	3654	127,6	3,49
	1962/63	6	230	3116	116,1	3,73
4949	1959	6	283	2808	101,4	3,61
	1960/61	7	312	3183	123,2	3,93
	1961/62	8	270	3134	120,8	3,85
	1962/63	9	284	3130	129,7	4,14
4951	1953/54	1	441	3742	127,5	3,41
	1954/55	2	309	5095	174,1	3,42
	1956/57	4	303	3546	128,5	3,62
	1958	5	305	3910	135,3	3,46
	1959	6	268	2434	85,9	3,53
	1960	7	—	3460	124,4	3,60
4953	1954/55	1	325	4522	161,4	3,57
	1956	2	263	2861	107,8	3,77
	1957	3	283	3637	142,1	3,91
	1959	5	298	5015	191,1	3,81
	1960	6	—	5053	216,3	4,28
4955	1955/56	1	305	3357	119,3	3,55
	1956/57	2	297	3580	129,1	3,61
	1958/59	4	296	4723	172,6	3,65
	1959/60	5	—	5326	200,9	3,77
	1960/61	6	—	3786	132,9	3,51
4957	1956/57	1	370	2821	110,8	3,93
	1958	2	275	4007	155,8	3,89
	1960	4	296	3613	151,4	4,19

1	2	3	4	5	6	7
4959	1956/58	1	447	3068	126,3	4,12
4961	1956/57	1	320	3004	123,4	4,11
	1957/58	2	289	4616	177,1	3,84
	1959/60	4	—	5017	207,0	4,13
4963	1956/58	1	600	4279	165,0	3,86
	1958/59	2	397	5416	227,9	4,21
	1960/61	3	—	5422	220,9	4,07
	1961/62	4	—	3899	154,4	3,96
4965	1957	1	327	3206	120,4	3,76
	1958	2	291	4073	154,8	3,80
	1960/61	4	—	3972	158,0	3,98
	1961/62	5	—	3450	141,0	4,09
4967	1957	1	284	2412	92,0	3,81
	1959	3	271	3567	130,7	3,66
	1959/60	4	—	3833	152,5	3,98
	1961	5	254	2196	84,2	3,83
	1962	6	—	2132	78,3	3,67
4969	1958/59	2	321	4352	160,5	3,69
	1959/61	3	—	4357	161,5	3,71
	1961/62	4	—	3521	129,5	3,68
4971	1957	1	282	3156	121,7	3,86
	1959/60	3	—	5838	249,6	4,29
	1961	4	—	4324	186,5	4,31
	1962	5	—	3818	161,2	4,22
4973	1957	1	281	3199	129,5	4,05
	1959/60	3	—	5676	204,7	3,61
	1960/61	4	—	3592	132,6	3,69
4975	1957	1	331	2636	91,5	3,47
	1959	3	—	3593	158,9	4,42
	1960/61	4	—	4479	188,0	4,20
	1961/62	5	—	3122	126,0	4,04
4977	1958/59	2	288	3874	141,7	3,66
	1959/60	3	—	3785	175,1	4,63
	1960/61	4	—	3427	113,6	3,31
4979	1957/58	1	345	3422	138,6	4,05
	1960/61	3	—	4296	169,3	3,94
	1961/62	4	—	3094	132,2	4,27
4981	1957/58	1	362	4359	164,2	3,77
	1959/60	3	—	5011	208,9	4,17
	1961	4	—	4503	178,9	3,97
	1962	5	—	3829	155,6	4,06
4983	1958	1	280	4232	162,7	3,84
	1960/61	3	—	3333	126,0	3,78
	1961/62	4	—	2978	112,2	3,77

1	2	3	4	5	6	7
4985	1959/60	2	241	3560	126,7	3,56
	1960/61	3	—	4013	147,0	3,66
	1961/62	4	—	2292	91,1	3,97
4989	1959/60	2	—	3385	149,5	4,42
	1960/61	3	—	4378	182,6	4,17
	1961/62	4	—	3945	160,9	4,08
4991	1959/60	2	—	4028	155,4	3,86
	1960/61	3	—	3285	108,9	3,32
4993	1957/58	2	369	3028	109,4	3,61
	1958/59	3	316	4562	153,9	3,37
	1959/60	4	298	3503	117,9	3,37
	1960/62	5	452	3582	122,2	3,41
4995	1957/58	2	196	1485	57,2	3,85
4997	1957/58	2	660	3125	104,6	3,35
4999	1954/55	1	342	2926	104,5	3,57
	1955/56	2	329	3496	126,5	3,62
	1958/60	4	675	4026	135,6	3,37
5001	1954/55	1	258	1858	70,4	3,79
	1955/56	2	378	3453	119,3	3,46
	1958/59	4	308	1691	67,3	3,98
5003	1955/56	2	323	3055	99,2	3,25
	1956/57	3	343	3309	97,6	2,95
	1957/58	4	477	3648	129,5	3,55
	1959/60	5	373	5072	181,1	3,57
5005	1954	1	272	2611	94,5	3,62
	1955	2	289	2488	85,7	3,44
	1956/57	3	241	2273	80,3	3,53
	1958/59	5	325	5325	179,4	3,37
	1959/60	6	399	3878	131,8	3,39
	1960/61	7	319	3539	121,1	3,42
5007	1953/54	1	319	2370	90,3	3,81
	1954/55	2	296	3071	108,1	3,52
	1955/56	3	260	2762	101,3	3,67
	1956/57	4	270	3025	104,5	3,45
	1958/59	6	270	3977	126,3	3,18
	1959/60	7	—	2884	99,9	3,46
	1960/61	8	514	3409	121,9	3,57
5009	1953/54	1	324	3406	116,3	3,41
	1954/55	2	355	3402	118,0	3,47
	1956/58	4	459	4208	143,9	3,42
	1958/59	5	321	4077	140,4	3,44
5011	1953/55	1	324	3275	115,6	3,53
	1955/56	2	245	1827	65,1	3,56
	1956/57	3	302	2730	93,2	3,41
	1958/59	5	—	4672	178,7	3,82
	1959/60	6	—	5656	196,6	3,48
	1961/62	7	—	4781	157,0	3,28

1	2	3	4	5	6	7
5013	1955	2	299	2055	72,7	3,54
	1956	3	218	1698	65,1	3,83
	1957	4	250	2419	93,0	3,84
	1958	5	304	2960	108,6	3,67
	1959	6	297	2779	98,7	3,55
5015	1955/57	1	425	3760	138,6	3,69
	1958/59	3	290	3207	98,1	3,06
	1959/60	4	293	4021	132,6	3,30
	1960/61	5	300	4609	156,5	3,39
	1961/62	6	315	3667	118,6	3,23
5017	1956/57	1	—	2983	112,6	3,77
	1958/59	3	294	5770	199,8	3,46
	1959/60	4	296	4256	155,9	3,66
5019	1955/56	1	316	3375	109,0	3,23
	1956/57	2	269	2791	91,3	3,27
	1958/59	4	305	5018	176,9	3,53
	1959/60	5	539	5824	199,1	3,42
	1961	6	328	5174	171,4	3,33
	1962	7	—	4541	157,0	3,45
5021	1958	2	277	3821	129,4	3,39
	1959/60	3	566	5846	204,4	3,50
	1960/61	4	349	5570	164,9	2,96
	1961/62	5	293	4279	136,5	3,18
5023	1953/54	1	377	4152	146,3	3,52
	1955/56	2	721	2688	101,2	3,76
	1958/59	4	351	3920	136,2	3,50
	1959/60	5	—	3713	124,4	3,35
	1960/61	6	—	4040	135,3	3,34
5025	1954	1	297	2908	102,9	3,54
	1956/57	3	270	2698	108,7	4,03
	1957/58	4	298	3185	115,2	3,62
	1958/59	5	469	4082	148,7	3,64
	1959/60	6	300	4369	157,0	3,59
	1960/61	7	259	3426	118,9	3,47
	1961/62	8	295	4240	142,9	3,37
5027	1954/55	1	491	2330	80,6	3,46
	1957	3	282	3534	122,9	3,48
	1958	4	342	3394	110,7	3,26
	1959	5	302	4860	171,2	3,52
	1960/61	6	327	4818	165,7	3,43
	1961/62	7	369	4023	127,6	3,17
5029	1954/55	1	318	2332	88,4	3,79
	1955/56	2	416	3160	118,5	3,75
	1958	4	293	3156	101,4	3,21
	1959	5	291	3432	102,4	3,22
	1960	6	313	3798	146,0	3,84

1	2	3	4	5	6	7
5031	1952/54	1	854	3357	120,7	3,60
	1956/58	3	647	4268	155,7	3,65
	1958/59	4	381	4601	176,5	3,84
	1959/60	5	345	4064	148,4	3,65
	1960/61	6	425	3700	130,9	3,53
	1961/62	7	355	4433	152,4	3,43
5033	1953/54	1	353	4071	150,0	3,68
	1954/55	2	544	3985	145,6	3,65
	1956	3	354	4632	177,0	3,82
	1959/60	5	322	5133	176,0	3,43
	1960/61	7	377	5912	203,1	3,43
	1961/62	8	299	4507	148,0	3,28
5035	1953/54	1	340	3456	107,8	3,12
	1954/55	2	232	2610	80,0	3,07
	1955/56	3	264	2714	86,8	3,20
	1956/57	4	286	3102	104,3	3,36
	1958/59	6	327	4441	166,5	3,75
	1959/60	7	331	5086	177,6	3,49
	1960/61	8	295	4642	147,3	3,17
	1961/62	9	328	4055	141,2	3,48
	1962/63	10	187	1164	41,8	3,59
5037	1956/57	1	313	2550	87,8	3,44
	1958/59	3	359	3871	136,4	3,52
	1959/60	4	504	4765	176,4	3,70
5039	1955/56	1	362	2998	106,7	3,56
	1958/59	3	347	3623	129,3	3,57
	1959/60	4	326	4353	151,2	3,47
	1960/61	5	360	4304	150,5	3,49
	1961/62	6	296	3228	108,7	3,36
5041	1954/55	1	349	2649	97,0	3,66
	1956/57	3	304	3310	113,4	3,43
	1957/58	4	262	3769	137,7	3,65
	1958/59	5	271	4022	130,4	3,24
	1959/60	6	356	5103	178,7	3,50
	1960/62	7	593	4024	144,3	3,59
5043	1953/55	1	410	3284	111,0	3,38
	1955/56	2	266	3077	102,5	3,33
	1956/57	3	291	3927	147,3	3,75
	1959/60	5	544	3363	116,7	3,47
5045	1950/51	1	261	2713	99,4	3,66
	1951/52	2	379	5281	176,6	3,34
	1952/53	3	345	4759	163,9	3,44
	1954/55	5	455	4405	154,8	3,51
	1956/57	6	450	4644	168,8	3,63
	1957/58	7	231	3403	115,8	3,40
	1958/59	8	—	3640	127,4	3,50
	1959/60	9	—	4458	141,8	3,18

1	2	3	4	5	6	7
5047	1955/57	2	585	2404	81,3	3,38
	1957/58	3	273	2288	89,8	3,92
	1958/59	4	284	3015	103,8	3,44
	1959/60	5	364	3704	120,7	3,26
5051	1958	8	345	3238	128,9	3,98
	1959/60	9	—	4051	162,2	4,00
5053	1954/56	1	538	2331	139,7	3,61
	1956/57	2	359	2110	63,3	3,00
	1957/58	3	—	3157	112,4	3,56
	1958/59	4	318	3670	127,8	3,50
	1960/61	6	230	3283	114,9	3,50
	1961/62	7	362	3573	134,2	3,75
5055	1957/58	2	310	3577	139,5	3,90
	1958/59	3	594	3004	120,1	4,00
	1960/61	4	378	3865	141,7	3,66
	1961/62	5	428	3262	127,0	3,89
5059	1958	1	321	3672	143,9	3,92
	1960	3	292	4802	199,2	4,15
	1961	4	288	5575	219,6	3,94
	1962	5	293	5015	207,4	4,14
5061	1959/60	2	303	3729	163,6	4,39
	1960/61	3	398	3867	172,9	4,47
	1961/62	4	366	4503	174,5	3,88
5063	1960/61	3	392	3223	129,3	4,01
	1961/62	4	237	2754	105,3	3,82
5065	1959/60	2	309	3405	154,4	4,53
	1960/61	3	310	3256	142,8	4,39
	1961/62	4	293	3642	165,2	4,54
5067	1960	2	268	3997	176,9	4,43
	1960/61	3	238	3037	140,4	4,62
	1961/62	4	317	2683	115,1	4,29
5069	1959/60	2	313	4104	175,2	4,27
	1960/61	3	298	4251	179,0	4,21
	1961/62	4	308	4654	209,6	4,50
5071	1960	2	293	4221	189,5	4,49
	1960/61	3	286	4468	190,2	4,26
	1961/62	4	379	4706	218,1	4,63
5073	1959/60	2	381	5377	221,2	4,11
	1961/62	3	377	5505	231,3	4,20
5075	1960	2	305	4896	206,7	4,22
	1960/61	3	290	4948	205,0	4,14
	1961/62	4	288	4503	195,0	4,33
5077	1960	2	304	5769	231,6	4,01
	1961	3	343	6150	258,3	4,20
	1962	4	356	5970	259,6	4,35

1	2	3	4	5	6	7
5079	1959/60	2	427	3387	124,1	3,66
	1960/61	3	401	3289	114,1	3,47
5081	1959/60	2	263	3937	145,7	3,70
	1960/61	3	325	3814	155,4	4,07
5083	1959/60	2	282	3503	135,3	3,86
	1960/61	3	282	3278	132,5	4,04
	1961/62	4	283	3704	150,4	4,06
5085	1959/60	2	336	2517	107,1	4,26
	1960/61	3	262	1904	75,0	3,94
5087	1959/60	2	328	5863	211,2	3,60
	1960	3	266	5017	181,3	3,61
	1961	4	289	5298	186,2	3,51
	1962	5	294	4296	156,9	3,65
5089	1959/60	2	264	2813	117,9	4,19
	1960/61	3	301	3163	126,4	4,00
	1961/62	4	306	2885	111,3	3,86
5091	1958/59	2	266	2583	104,8	4,06
	1959/60	3	297	4338	168,7	3,89
	1960/61	4	260	2513	97,3	3,87
	1961/62	5	288	2362	90,5	3,83
5093	1960	2	258	3070	127,8	4,16
	1960/61	3	259	3429	124,1	3,62
	1961/62	4	292	3853	146,7	3,83
5095	1959/60	2	354	2715	110,6	4,07
	1960/61	3	286	2365	91,9	3,89
	1961/62	4	—	2944	118,3	4,01
5097	1959/60	2	244	3283	144,3	4,40
	1960/61	3	342	3077	115,0	3,75
	1961/62	4	—	3470	132,4	3,82
5099	1960/61	2	351	2884	122,4	4,24
	1961/62	3	270	3235	126,9	3,92
	1962/63	4	289	3666	145,6	3,97
5101	1958/59	2	260	2653	94,7	3,57
	1959/60	3	291	4038	155,2	3,84
	1960/61	4	—	4376	159,7	3,65
	1961/62	5	—	3911	142,3	3,63
5103	1954/55	2	256	2300	94,1	4,09
	1955/56	3	281	3137	117,0	3,73
	1956/57	4	320	4100	155,7	3,80
	1958/59	6	300	4614	164,3	3,56
	1959/60	7	315	4621	150,6	3,26
	1960/61	8	—	4754	169,0	3,55
	1961/62	9	—	3435	187,8	3,63

1	2	3	4	5	6	7
5105	1955/57	1	529	1620	63,1	3,89
	1957/58	2	372	3348	131,1	3,92
	1959/60	4	348	4451	175,7	3,95
	1960/61	5	—	3466	125,6	3,62
	1961/62	6	—	3780	140,4	3,71
5107	1954/55	1	393	1972	73,0	3,7
	1957/58	3	429	4381	150,7	3,44
	1958/59	4	261	3887	133,6	3,44
	1959/60	5	349	4926	172,0	3,49
	1960/61	6	334	4795	159,6	3,33
	1961/62	7	301	4504	146,4	3,25
5109	1958/59	2	—	2175	75,1	3,45
5111	1958/59	2	288	3035	105,5	3,48
	1959/60	3	315	3259	111,5	3,42
	1960/61	4	302	3230	112,7	3,49
	1961/62	5	245	2208	74,3	3,37
5113	1957/58	2	304	2726	93,0	3,41
	1958/59	3	328	3185	113,9	3,58
	1959/60	4	309	3652	125,2	3,43
	1960/61	5	293	2841	97,1	3,42
	1961/62	6	288	2419	78,2	3,23
5115	1958/59	2	303	3065	121,4	3,96
	1959/60	3	340	3816	149,9	3,93
	1960/61	4	579	3720	149,6	4,02
	1961/62	5	355	3819	152,2	3,98
5117	1957/58	8	285	4724	171,9	3,64
	1959/60	10	303	5154	195,1	3,79
	1960/61	11	562	5135	191,9	3,74
	1961/62	12	—	4999	184,8	3,70
5119	1960	2	263	4658	178,0	3,82
	1960/61	3	256	4849	188,1	3,88
	1961/62	4	311	5310	208,7	3,93
5121	1957/58	1	364	3301	121,3	3,67
	1959/60	3	269	4555	183,9	4,04
	1960/61	4	267	4830	185,1	3,83
	1961/62	5	337	5721	219,5	3,84
5123	1957/58	1	270	2653	100,7	3,80
	1959/60	3	387	5049	194,5	3,85
	1960/61	4	359	5190	205,7	3,96
	1961/62	5	424	5937	226,3	3,81
5125	1957/58	1	249	2870	107,3	3,74
	1959/60	3	297	4078	155,8	3,82
	1960/61	4	322	4223	166,2	3,94
	1961/62	5	284	3691	145,2	3,93

1	2	3	4	5	6	7
5127	1957/58	1	269	3055	114,7	3,75
	1959/60	3	282	4068	152,7	3,75
	1960/61	4	300	4276	163,7	3,83
	1961/62	5	336	4546	185,8	4,09
5129	1957	1	275	3428	129,6	3,78
	1959/60	3	303	4800	179,7	3,74
	1960/61	4	336	4915	184,8	3,76
	1961/62	5	275	4834	182,5	3,78
5131	1957/58	1	507	3917	146,5	3,74
	1959/60	3	292	4298	164,6	3,83
	1960/61	4	285	4739	185,3	3,91
5133	1957/58	2	275	4390	161,9	3,69
	1958/59	3	251	4765	179,7	3,77
	1959/60	4	270	4797	177,9	3,71
	1960/61	5	270	4900	181,6	3,71
5135	1959/60	3	—	4036	140,5	3,48
	1960	4	—	5450	183,6	3,37
	1961	5	252	3990	135,3	3,39
	1961/62	6	355	4055	140,6	3,47
5137	1955/56	1	311	1695	61,9	3,65
	1956/57	2	256	1515	50,0	3,30
	1957/58	3	284	3808	142,1	3,70
	1960	5	—	3760	154,7	4,11

Importpullide isade lehmjärglaste ja emade jõudlusandmed
Данные продуктивности дочерей отцов и матерей импортных быков

Pull Бык	Vanemad Родители	Isa tütred ja tütarde emad Дочери и матери	Tütarde ja emade arv Количество	Poegimisvanus a. ja k. Во раст при отеле г. и мес.	Lakt. päevi Дней лактации	Piima kg Молоко кг	Rasva kg Молочный жир кг	Rasva % Жира	Keskm. päevalüps kg Среднесуточный удой кг	Valgu — Белка	
										%	määramiste arv количество
1	2	3	4	5	6	7	8	9	10	11	12
Hendrik	Isa	T	426	2	321	3533	140	3,96	11,01	3,26	355
ЭСНF 1154	Toerenburgs	T	205	3,1	318	4289	174	4,06	13,49	3,35	168
	Diamant	T	23	4	355	4965	197	3,97	14,82	3,26	18
	FRS 44430										
		T	329	2	321	3529	140	3,97	10,99	3,35	30
		E	329	2	324	3550	143	4,04	10,96	3,31	30
		T	165	3	320	4341	177	4,07	13,57	3,33	23
		E	165	3,1	319	4304	178	4,14	13,49	3,41	23
		T	18	4	328	4868	194	3,99	14,84		
		E	18	3,11	328	4954	203	4,10	15,10		
	Ema	aasta	1956	2,1	306	3678	166	4,51			
	Suze 33	„	1957	3	331	4512	209	4,63			
	FRS 291250	„	1958	4,1	316	5119	232	4,53			
		„	1959	5,1	315	5194	236	4,55			
Kosmos	Isa	T	70	2	319	3583	147	4,11	11,23	3,42	52
ЭСНF 1155	Botermijn 2										
	FRS 48927	T	44	2	320	3599	148	4,12	11,25	3,45	23
		E	44	2	336	3783	156	4,12	11,26	3,46	23

1	2	3	4	5	6	7	8	9	10	11	12
	Ema	aasta	1954	2,1	408	5847	261	4,47			
	Felsum	„	1955	3,4	338	5391	251	4,65			
	Catharina 16	„	1956	4,5	337	7006	320	4,57			
	FRS 249181	„	1957	5,6	312	6636	290	4,37			
		„	1958	6,6	321	5110	223	4,36			
		„	1959	7,7	493	9825	434	4,42			
Amar	Isa	T	194	2	327	3602	148	4,10	11,02	3,33	115
ЭСНF 1159, Atson	Jelsumer Diamant Adema	T	56	3,1	315	4311	181	4,20	13,69	3,44	38
ЭСНF 1201	FRS 45974	T	161	2	326	3593	148	4,11	11,02	3,37	24
		E	161	2,1	325	3747	151	4,03	11,53	3,28	24
		T	50	3	314	4302	180	4,19	13,70	3,48	16
		E	50	3,1	322	4661	189	4,06	14,48	3,38	16
Amar	Ema	aasta	1954	2,4	312	4299	189	4,39			
ЭСНF 1159	Swetwyck Fetje 58	„	1955	3,4	340	5430	249	4,59			
	FRS 243436	„	1956	4,8	404	6104	287	4,70			
			1958	6	327	5572	246	4,41			
			1959	7	318	5419	237	4,37			
			1960	8	341	6083	274	4,50			
Atson	Ema	aasta	1958	1,11	357	4691	193	4,12			
ЭСНF 1201	Adson Ep 23	„	1959	3,1	341	5541	233	4,20			
	FRS 311285	„	1960	4,3	315	6275	283	4,51			

1	2	3	4	5	6	7	8	9	10	11	12
Amaril	Isa	T	247	2	315	2968	119	4,01	9,42	3,38	185
ЭСНF 1202	Amarilla Dubbel	T	78	3	308	3550	144	4,07	11,53	3,40	55
	Diamant	T	14	3,11	304	4038	168	4,16	13,28		
	FRS 46721										
		T	195	2	316	3018	121	4,02	9,55	3,40	35
		E	195	2,1	319	3427	137	4,00	10,74	3,28	35
		T	66	3	309	3560	145	4,07	11,52		
		E	66	3,1	315	4026	162	4,03	12,78		
		T	12	3,11	302	4042	169	4,18	13,38		
		E	12	4,1	329	4794	198	4,18	14,57		
	Ema	aasta	1954	1,11	352	3319	157	4,74			
	Teuntje 22	„	1955	3,1	353	4232	208	4,92			
	FRS 264980	„	1956	4,3	343	4589	209	4,55			
		„	1957	5,6	357	5127	239	4,67			
		„	1959	6,7	347	5125	223	4,36			
		„	1960	7,8	365	5486	252	4,60			
		III, IV, V keskm.		—	—	5246	238	4,54			
Vooter	Isa	T	65	2	327	4158	170	4,10	12,72	3,42	63
ЭСНF 1160	Jelsumer Gerard Wouter	T	17	3	331	4651	199	4,28	14,05	3,50	17
	FRS 47475	T	61	2	328	4211	173	4,10	12,84	3,42	31
		E	61	2	332	4145	171	4,13	12,48	3,39	31
		T	13	3	343	4757	205	4,31	13,87		
		E	13	3,1	343	5077	213	4,19	14,80		
	Ema	aasta	1960	2	334	4142	193	4,66		3,59	
	Diamantje 16	„	1961	3,1	347	5299	241	4,55			
	FRS 337946										

1	2	3	4	5	6	7	8	9	10	11	12
Vooner ЭСНF 1266	Isa Adema 561 FRS 52244										
	Ema	aasta	1958	1,10	359	4771	216	4,52			
	Hieke 112	„	1959	3,1	355	4821	206	4,28			
	FRS 306465	„	1961	5,3	312	5273	229	4,34			
Roorda Kees ЭСНF 791	Isa	T	6	2	314	3503	143	4,08	11,16	3,30	3
	Südhoekster	T	3	3	316	4857	198	4,08	15,37	3,33	3
	Kampioen FRS	T	4	4	315	5178	216	4,17	16,44	3,46	4
	42876	T	3	4,10	315	4799	210	4,38	15,23	3,53	3
		T	3	5,10	339	4596	197	4,29	13,56	3,50	3
		T	4	2	316	3549	146	4,12	11,23		
		E	4	2	325	4030	170	4,21	12,40		
		T	3	3	316	4857	198	4,08	15,37		
		E	3	3,3	332	4810	203	4,22	14,49		
		T	2	4	308	3251	219	4,17	17,05		
		E	2	4,2	314	3003	222	4,44	15,93		
		T	1	4,11	333	5408	239	4,42	16,24	3,44	1
		E	1	5,1	312	5011	238	4,75	16,06	3,45	1
		T	1	6	311	5352	238	4,45	17,21	3,38	1
		E	1	6,1	317	5088	232	4,56	16,05	3,65	1
	Ema	aasta	1956	2,1	357	5066	219	4,32			
	Roorda Lokke 20 FRS 267589	„	1957	3,5	315	4750	222	4,68			

1	2	3	4	5	6	7	8	9	10	11	12
Kuberner	Isa	T	93	2	333	4110	172.	4,19	12,34	3,45	91
ЭCHF 1203	Haskera	T	74	3,1	324	4983	211	4,23	15,38	3,47	74
	Gouverneur	T	41	4,1	324	5412	230	4,25	16,70	3,44	40
	FRS 44506	T	11	4,10	332	5601	245	4,38	16,87	3,49	11
		T	74	2	335	4200	176	4,19	12,54	3,55	8
		E	74	2	330	4228	174	4,12	12,81	3,38	8
		T	59	3,1	323	4991	212	4,24	15,45	3,47	10
		E	59	3,1	325	5009	209	4,17	15,41	3,52	10
		T	35	4	325	5469	232	4,24	16,83	3,42	15
		E	35	4	338	5716	240	4,19	16,91	3,40	15
	Ema	aasta	1958	1,11	324	3742	166	4,44			
	Jelsumer	„	1959	3	334	4609	204	4,42			
	Wimpie 16 FRS 304622	„	1960	4	336	5591	239	4,28			
Pertus	Isa	T	491	2	323	3579	150	4,20	11,08	3,31	427
ЭCHF 1204,	Haubois Annas	T	195	3	326	4312	187	4,34	13,23	3,42	166
Pikker	Adema FRS 44162	T	81	3,11	315	4698	202	4,30	14,91	3,38	72
ЭCHF 1205,		T	428	2	323	3581	151	4,21	11,09	3,29	92
Paur		E	428	2,1	329	3700	152	4,11	11,25	3,33	92
ЭCHF 1268		T	162	3,1	325	4320	187	4,33	13,29	3,43	19
		E	162	3,1	320	4397	182	4,15	13,74	3,38	19
		T	68	3,11	318	4706	203	4,32	14,80	3,39	16
		E	68	4,1	327	4976	208	4,19	15,22	3,38	16

1	2	3	4	5	6	7	8	9	10	11	12
Pertus	Ema	aasta	1954	5,10	343	5323	243	4,39			
ƏCHF 1204,	Oliviers	„	1955	6,11	311	5436	243	4,47			
Paur	Anna	„	1956	7,11	340	5875	255	4,34			
ƏCHF 1268	FRS 202537	„	1960	11,11	351	6041	242	4,01			
		V, VI keskm.		—	—	5656	249	4,40			
Pikker	Ema	aasta	1959	1,11	337	4239	191	4,51			
ƏCHF 1205	Bonte Trienke FRS 327932	„	1960	3	305	4630	208	4,49			
Hein	Isa	T	233	2	315	3474	144	4,15	11,03	3,33	189
ƏCHF 1206	Blitsaerd	T	120	3,1	317	4220	178	4,21	13,31	3,40	99
	Jet Adema FRS 44850	T	43	4	311	4845	202	4,16	15,58	3,42	36
		T	196	2	314	3446	143	4,16	10,97	3,36	27
		E	196	2	320	3597	148	4,11	11,24	3,30	27
		T	105	3,1	316	4186	176	4,21	13,25	3,40	21
		E	105	3,1	313	4355	181	4,16	13,91	3,44	21
		T	40	4	311	4830	201	4,16	15,53	3,42	15
		E	40	4	315	4990	204	4,08	15,84	3,38	15
	Ema	aasta	1955	5,5	359	6530	285	4,36			
	Jetje 49	„	1957	6,8	347	7280	307	4,22			
	FRS 214655	„	1958	7,11	349	7434	312	4,20			
Sigma	Isa	T	103	2	331	3910	167	4,27	11,81	3,45	97
ƏCHF 1207,	Freark	T	26	3,1	323	4512	196	4,35	13,97	3,49	22
Sikema	FRS 47905										
ƏCHF 1208,		T	97	2	331	3904	167	4,27	11,79	3,43	36
Olver		E	97	2	347	4033	166	4,11	11,62	3,32	36
ƏCHF 1267		T	22	3,1	322	4531	199	4,39	14,07		
		E	22	3,1	333	4597	195	4,25	13,80		

1	2	3	4	5	6	7	8	9	10	11	12
Sigma	Ema	aasta	1953	2	320	4496	199	4,43			
ЭСНГ 1207	Aegumer	„	1954	3	319	4868	202	4,14			
	Juliana 9	„	1956	5	321	5521	226	4,09			
	FRS 237583	„	1957	6	314	6189	263	4,25			
Sikema	Ema	aasta	1955	3,3	326	5933	254	4,28			
ЭСНГ 1208	Jantje 87	„	1957	5,3	326	6725	272	4,04			
	FRS 253077	„	1958	6,3	344	7231	295	4,02			
		„	1959	7,4	333	7123	306	4,30			
Olver	Ema	aasta	1956	3,2	312	5039	312	4,26			
ЭСНГ 1267	Okje	„	1960	6,10	337	6824	337	4,31			
	FRS 271207	„	1961	7,10	336	5789	336	4,51			
Svet	Isa	T	1009	2,1	317	3691	147	3,99	11,64	3,22	256
ЭСНГ 1209	Blitsaerd	T	856	3,1	312	4516	183	4,05	14,47	3,31	270
	Kleine Adema 4	T	691	4,1	313	5155	209	4,05	16,47	3,29	259
	FRS 36703	T	454	5,1	312	5396	217	4,03	17,29	3,28	248
		T	487	6,9	314	5761	229	3,98	18,35	3,30	391
	Ema	aasta	1956	2,7	358	4400	185	4,20			
	Swetwyck	„	1958	3,9	342	5968	258	4,32			
	Fetje 62	„	1959	4,10	353	5913	244	4,12			
	FRS 285742	„	1960	6,3	350	6129	262	4,28			
Kats	Isa	T	222	2	326	3762	156	4,16	11,54	3,37	190
ЭСНГ 1210	Cammingha	T	96	3,1	317	4409	190	4,32	13,91	3,46	83
	Jacob Cats	T	182	2,1	325	3780	158	4,18	11,63	3,37	32
	FRS 46418	E	182	2,1	332	3946	163	4,13	11,89	3,34	32
		T	81	3,1	317	4475	194	4,33	14,12	3,50	24
		E	81	3	325	4596	194	4,23	14,14	3,46	24
	Ema	aasta	1958	4,3	318	5371	236	4,39			
	Piet 191	„	1959	5,3	311	6111	258	4,23			
	FRS 268599	„	1960	6,3	361	6361	282	4,44			

1	2	3	4	5	6	7	8	9	10	11	12
Jan	Isa	T	50	2	330	4132	166	4,02	12,52	3,30	36
ЭСНF 1271	Jelsumer	T	53	3,1	322	4980	200	4,02	15,47	3,38	51
	Rudolf Jan 43	T	46	4,2	328	5399	217	4,02	16,46	3,38	46
	FRS 42884	T	20	5,1	325	5572	225	4,03	17,14	3,33	20
		T	31	2	329	4080	163	3,99	12,40		
		E	31	2,1	330	3856	160	4,16	11,68		
		T	30	3,1	325	5178	208	4,01	15,93		
		E	30	3,2	321	4720	198	4,20	14,70		
		T	30	4,2	327	5504	222	4,03	16,83		
		E	30	4,2	330	5471	233	4,26	16,58		
		T	15	5,1	328	5552	225	4,05	16,93		
		E	15	5	333	5780	244	4,23	17,36		
	Ema	aasta	1958	3,7	348	5203	243	4,67			
	Buringa 242	„	1960	5,10	317	5842	263	4,51			
	FRS 283719	„	1961	6,10	318	5921	263	4,44			
Piet	Isa	T	77	2,1	332	3841	159	4,13	11,57	3,35	71
ЭСНF 1272	Adema 469	T	64	3,2	326	4615	195	4,23	14,16	3,47	54
	FRS 45320	T	34	4	319	5071	217	4,28	15,90	3,43	31
		T	56	2,1	335	3957	162	4,10	11,81		
		E	56	2,1	330	3933	162	4,11	11,92		
		T	51	3,2	326	4606	195	4,24	14,13		
		E	51	3,1	347	4712	199	4,23	13,58		
		T	27	4	322	5085	200	4,32	15,79		
		E	27	4,1	327	5073	218	4,29	15,51		
	Ema	aasta	1958	3	353	4702	218	4,64			
	Hanne 42	„	1959	4,4	280	5728	241	4,20			
	FRS 299306	„	1960	5,3	347	6246	272	4,36			

Põlvnemisskeem 1

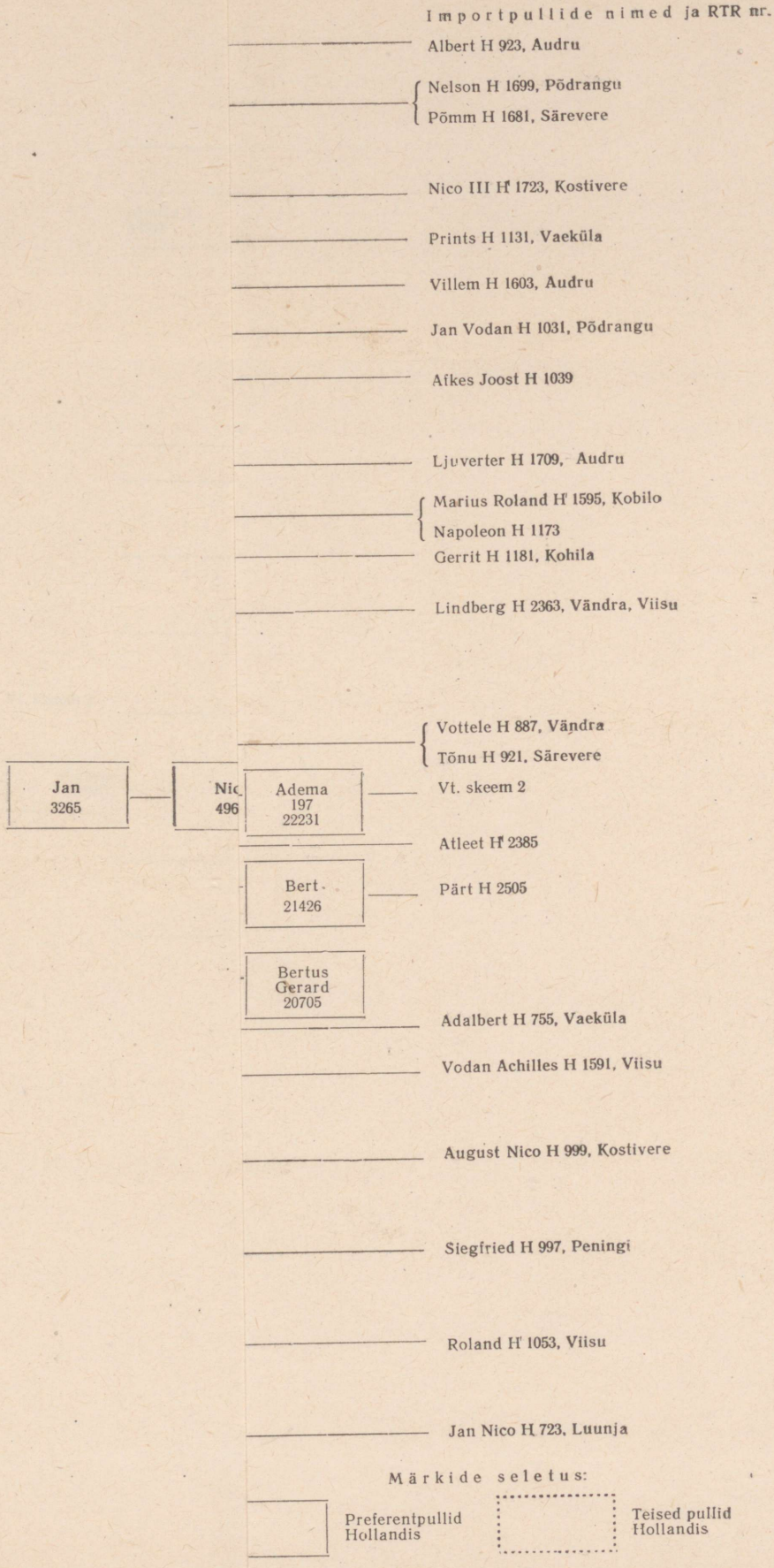

1	2	3	4	5	6	7	8	9	10	11	12
Jan	Isa	T	50	2	330	4132	166	4,02	12,52	3,30	36
ЭСНF 1271	Jelsumer	T	53	3,1	322	4980	200	4,02	15,47	3,38	51
	Rudolf Jan 43	T	46	4,2	328	5399	217	4,02	16,46	3,38	46
	FRS 42884	T	20	5,1	325	5572	225	4,03	17,14	3,33	20
		T	31	2	329	4080	163	3,99	12,40		
		E	31	2,1	330	3856	160	4,16	11,68		
		T	30	3,1	325	5178	208	4,01	15,93		
		E	30	3,2	321	4720	198	4,20	14,70		
		T	30	4,2	327	5504	222	4,03	16,83		
		E	30	4,2	330	5471	233	4,26	16,58		
		T	15	5,1	328	5552	225	4,05	16,93		
		E	15	5	333	5780	244	4,23	17,36		
	Ema	aasta	1958	3,7	348	5203	243	4,67			
	Buringa 242	„	1960	5,10	317	5842	263	4,51			
	FRS 283719	„	1961	6,10	318	5921	263	4,44			
Piet	Isa	T	77	2,1	332	3841	159	4,13	11,57	3,35	71
ЭСНF 1272	Adema 469	T	64	3,2	326	4615	195	4,23	14,16	3,47	54
	FRS 45320	T	34	4	319	5071	217	4,28	15,90	3,43	31
		T	56	2,1	335	3957	162	4,10	11,81		
		E	56	2,1	330	3933	162	4,11	11,92		
		T	51	3,2	326	4606	195	4,24	14,13		
		E	51	3,1	347	4712	199	4,23	13,58		
		T	27	4	322	5085	200	4,32	15,79		
		E	27	4,1	327	5073	218	4,29	15,51		
	Ema	aasta	1958	3	353	4702	218	4,64			
	Hanne 42	„	1959	4,4	280	5728	241	4,20			
	FRS 299306	„	1960	5,3	347	6246	272	4,36			

Hollandist imporditud pullide põlvnemine (FRS)
(1923.—1935. a.)

Põlvnemisskeem 1

Importpullide nimed ja RTR nr.

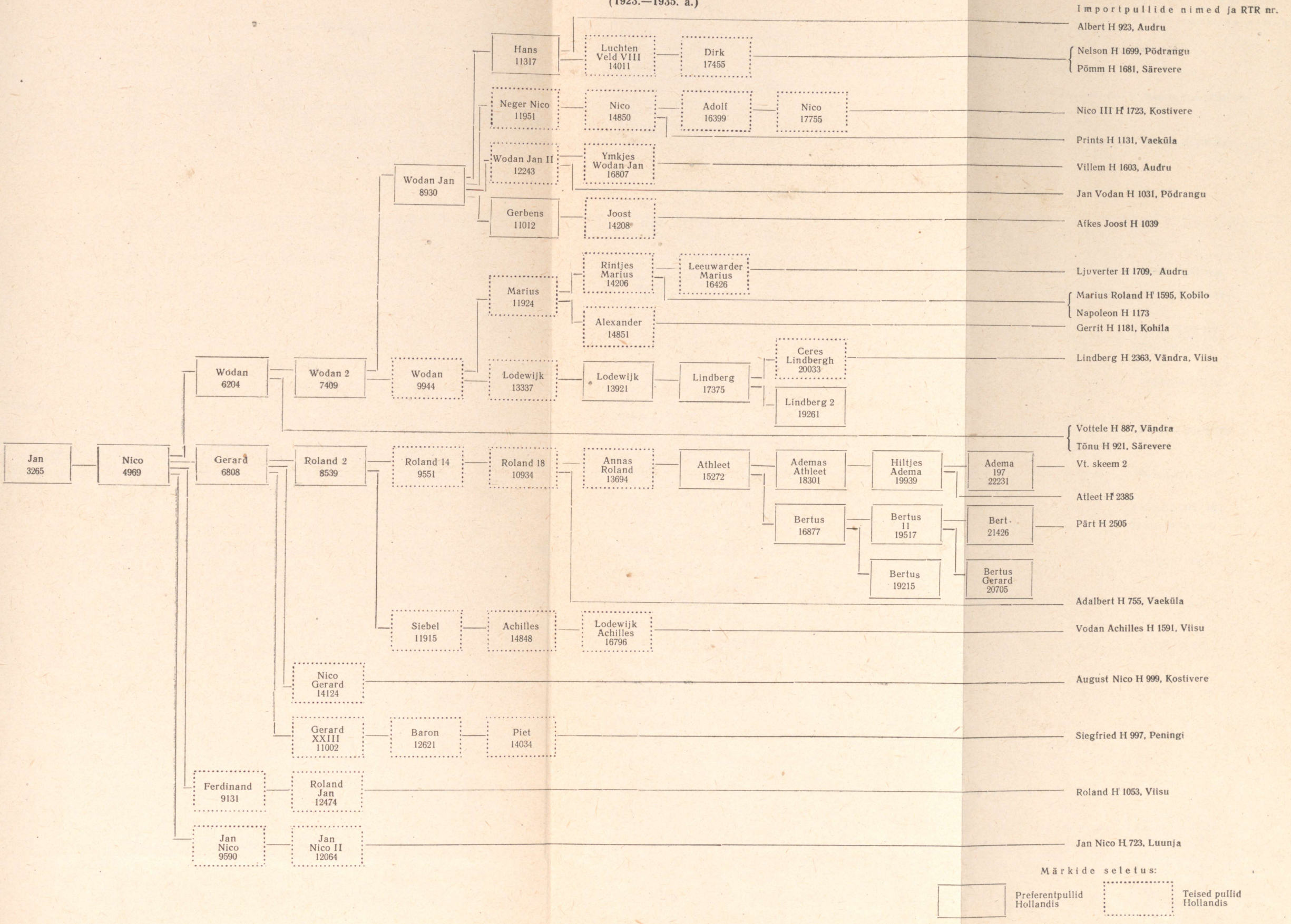

Märkide seletus:

Preferentpullid Hollandis

Teised pullid Hollandis

Hollandist imporditud pullide põlvnemine (FRS)

(1956.—1962. a.)

Põlvnemisskeem 2

Importpullide nimed ja RTR nr.

Vt. skeem 1

Adema 197 22231

Bontjes Adema 24674
- Kollumer Adema 26948 ← Kollumer Smits 28890
- Baudinas Adema 26877 ← Eduard 28761 ← Rutjes Eduard 2 31646 ← Roosjes Athleet 35133; Südhoekster Piet Eduard 35585 ← Südhoekster Kampioen 42876 → Roorda Kees ƏCHF 791
- Ceres Adema 27770 ← Trientjes Adema 30726 ← Jannas Adema 34083 ← Karel 38381 ← Douwe 41204 ← Botermijn 2 48927 → Kosmos ƏCHF 1155
- Pietjes Adema 25966

Sil 27987 ← Strandjutter 11 30834 ← Sikkema 78 33163 ← Rotterda Paul 36498 ← Paul Johannes 40243; Jenne 170 40869

Willem Adema 28773 ← Annas Adema 30587
- Friso Wouter 44116 ← Jelsumer Gerard Wouter 47475 ← Adema 561 52244 → Vooter ƏCHF 1160; Vooner ƏCHF 1266
- Haubois Annas Adema 44162 → Pikker ƏCHF 1205; Pertus ƏCHF 1204; Paur ƏCHF 1268
- Toerenburgs Diamant 44430 → Hendrik ƏCHF 1154
- Haubois Adema 40849 ← Haskera Piet 41004 ← Haskera Gouverneur 44506 → Kuberner ƏCHF 1203
- Diamant 33251 ← Amarilla Annas Diamant 2 41071 ← Amarilla Dubbel Diamant 46721 → Amaril ƏCHF 1202
- Olivier 33086 ← Olivier 36560 ← Jelsumer Diamant Adema 45974 → Atson ƏCHF 1201; Amar ƏCHF 1159
- Annas Adema 2 33209 ← Lutke Eduard 42562 → Iris ƏCHF 1083
- Friso Adema Juweel NRS 37110 → Nimrod ƏCHF 760
- Blitsaerd Jet Adema 44850 → Hein ƏCHF 1206

Keizer 26878

Adema 25437 ← Annas Adema 26560
- Juweeltjes Adema 30658 ← Titus 38676 ← Edison 41432 ← Cammingha Jacob Cats 46418 → Kats ƏCHF 1210

Jen 25025 ← Sikkema 75 26079 ← Grietjes Siccama 32969 ← Blitsaerd Kleine Adema 4 36703 → Svet ƏCHF 1209

Sikkema 72 25739
- Nettes Sikkema 1 27516 ← Adema 279 29608 ← Hiltjes Adema A 37910 ← Adema 441 42874; Adema 433 42154 ← Freark 47905 → Sigma ƏCHF 1207; Sikema ƏCHF 1208; Olver ƏCHF 1267
- Adema 423 NRS 36293 → Edison ƏCHF 801
- Nette 82 42317 ← Adema 469 45320 → Piit ƏCHF 1272
- Kaatjes Sikkema 32781 ← Nienkes Sikkema 34708 ← Nykle 38186 ← Siferman 41005
- Hille 27279 ← Hein 28642 ← Nico 31652 ← Noarman 37089 ← Steffen 40126

Leopold 27785 ← Jan 29845 ← Rudolf Jan 34558 ← Jelsumer Rudolf Jan 42884 → Jan ƏCHF 1271

Marius Rolandi H 1595 järglased

- Hannibal H 1975 — Poiss H 3948 — Neegus ƏCHF 105—4830
- Imperator H 2199 — Mats H 3027 — Morgan H 3988 — Mikk ƏGHF 100—4825
  - Tõnu H 4466
    - Toomas ƏCHF 152—4882
    - Tambet ƏCHF 339 «Ühisjõu» kolh., Harju raj.
- Lux H 2765 — Lux H 3762 — Kõu ƏCHF 95—4820
  - Pikker ƏCHF 672 «Võidu» kolh., Paide raj.
    - Prints ƏCHF 549 «Estonia» kolh., Paide raj.
      - Pürgel ƏCHF 606 «Punase Tähe» kolh., Paide raj.
      - Lord ƏCHF 680 Alliku sovh., Paide raj.
      - Peets ƏCHF 826 «1. Mai» kolh., Paide raj.
      - Priit ƏCHF 1006 «Lenini Tee» kolh., Rapla raj.
      - Peep ƏCHF 1008 «Lenini Tee» kolh., Rapla raj.
- Landrat H 2899 Kostivere sovh., Harju raj.
  - Landrat H 3978 — Leemet H 4458
    - Leks ƏCHF 133—4858
    - Leemet ƏCHF 241 Purila sovh., Rapla raj.
      - Lander ƏCHF 741 «Vambola» kolh., Rapla raj.
      - Leidur ƏCHF 788 Kohila sovh., Rapla raj.
      - Leemet ƏCHF 944 Valingu kolh., Harju raj.

- Landrat H 2899, Kostivere sovh., Harju raj.
  - Landrat H 3978 — Leemet H 4458
    - Prints, Haiba sovh., Harju raj.
      - Andres ЭCHF 437, Raikküla kolh., Rapla raj.
      - Ustav ЭCHF 909, «Sangari» kolh. Harju raj.
      - Aago ЭCHF 946, Haiba sovh., Harju raj.
      - Peeter ЭCHF 1072, Kehra sovh., Harju raj.
        - Peeter ЭCHF 1149, Vasalemma kolh., Harju raj.
      - Prints ЭCHF 1073, Kehra sovh., Harju raj.
    - Pärtel
      - Palloon ЭCHF 673, «Punalipu» kolh., Paide raj.
    - Leek
      - Grosnõi ЭCHF 1009, «Kindluse» kolh., Harju raj.
  - Leks H 3874 — Aadu H 4711, Saida sovh., Harju raj.
    - Vilgas ЭCHF 381, Lenini-nim. kolh., Rapla raj.
    - Antu ЭCHF 510, «Sotsialismi Tee» kolh., Harju raj.
    - Vapper ЭCHF 576, «Eha» kolh., Harju raj.
    - Karm ЭCHF 577, «Uue Elu» kolh., Harju raj.
    - Matu ЭCHF 668, «Kalevi» kolh., Harju raj.

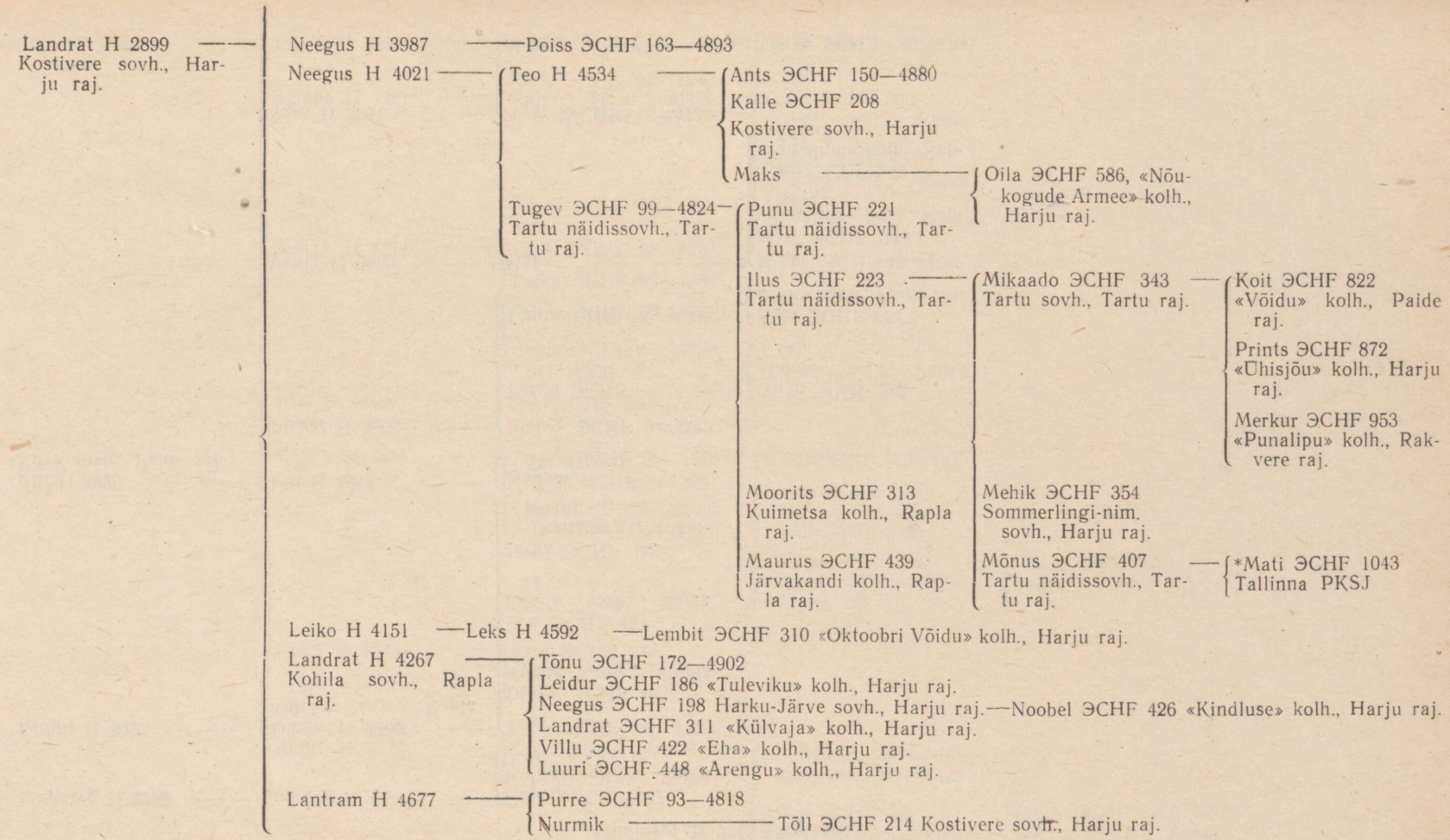

* Kunstliku seemenduse jaamas kasutatud pull.

Lindbergi H 2363 järglased

- Lindberg H 2735
  - Lindberg H 4690
    - Kaupo ƏCHF 187, Kuimetsa kolh., Rapla raj.
- Dingli H 3025
  - Dingo H 4380, Kohila sovh., Rapla raj.
    - Tagi ƏCHF 50—4775
    - Dingo ƏCHF 465, Kohila sovh., Rapla raj.
    - Eho ƏCHF 481, Kodila sovh., Rapla raj.
    - Jürka ƏCHF 488, «Viisnurga» kolh., Harju raj.
- Bill H 3225, Viisu sovh., Paide raj.
  - Pill H 3858
    - Kaimar ƏCHF 64—4789
  - Pikker H 3868
    - Pikker ƏCHF 3—4728
    - Peedu ƏCHF 141—4866
      - Allan ƏCHF 265, «Edasi» kolh., Paide raj.
    - Tõnu ƏCHF 166—4896
      - Siim ƏCHF 861, Alliku sovh., Paide raj.
  - Vaala H 3909
    - Maks
      - Mihkel ƏCHF 47—4772
      - Mati ƏCHF 248, «Punalipu» kolh., Rapla raj.
      - Tõnu ƏCHF 249, «Punalipu» kolh., Rapla raj.
  - Sass H 3951
    - Agar ƏCHF 13—4738
    - Tõnu ƏCHF 61—4786
    - Noobel
      - Toomas ƏCHF 70—4795

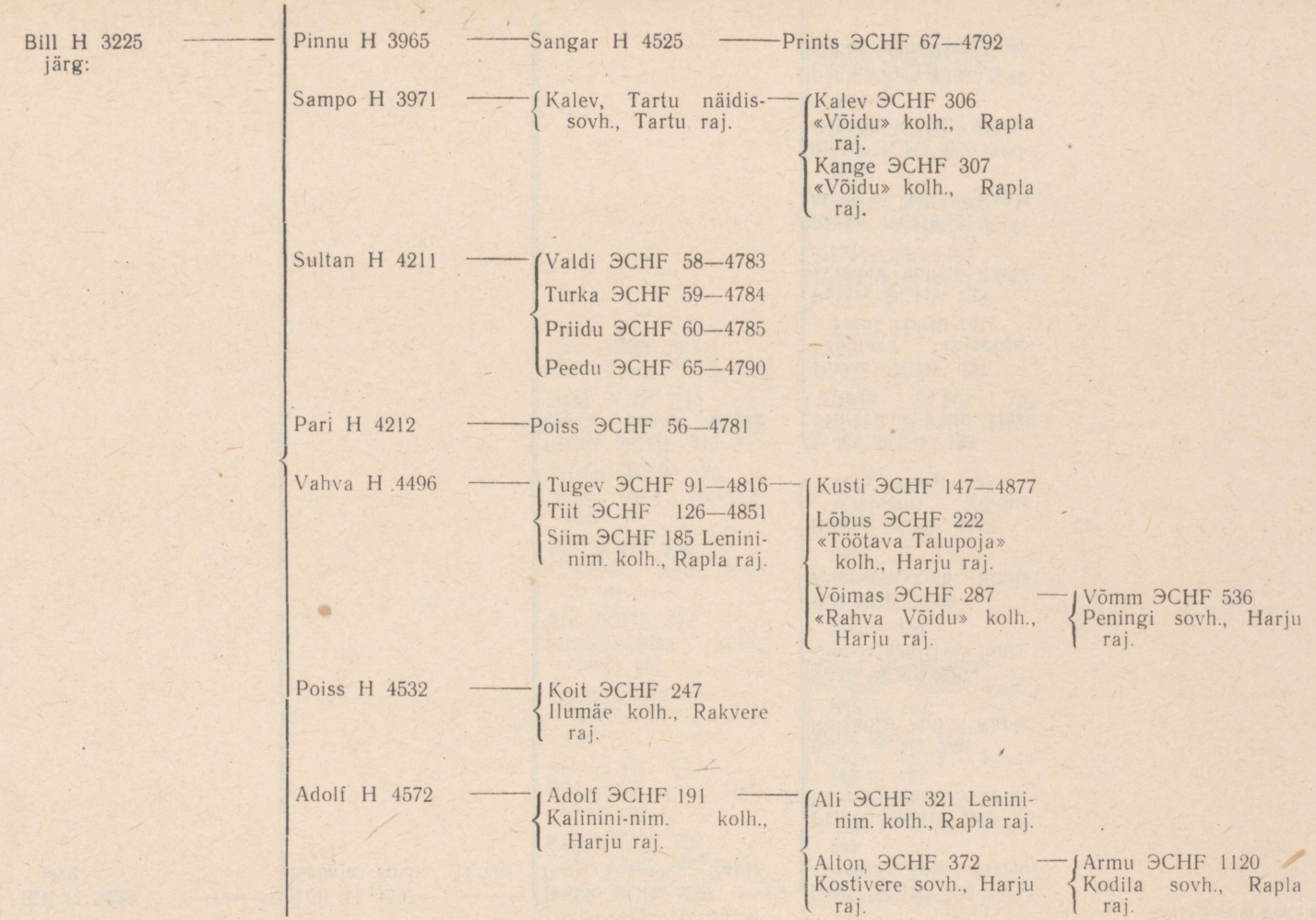
Bill H 3225 järg:
Pinnu H 3965
Sangar H 4525
Prints ƏCHF 67—4792
Sampo H 3971
Kalev, Tartu näidis-sovh., Tartu raj.
Kalev ƏCHF 306 «Võidu» kolh., Rapla raj.
Kange ƏCHF 307 «Võidu» kolh., Rapla raj.
Sultan H 4211
Valdi ƏCHF 58—4783
Turka ƏCHF 59—4784
Priidu ƏCHF 60—4785
Peedu ƏCHF 65—4790
Pari H 4212
Poiss ƏCHF 56—4781
Vahva H 4496
Tugev ƏCHF 91—4816
Tiit ƏCHF 126—4851
Siim ƏCHF 185 Leninimim. kolh., Rapla raj.
Kusti ƏCHF 147—4877
Lõbus ƏCHF 222 «Töötava Talupoja» kolh., Harju raj.
Võimas ƏCHF 287 «Rahva Võidu» kolh., Harju raj.
Võmm ƏCHF 536 Peningi sovh., Harju raj.
Poiss H 4532
Koit ƏCHF 247 Ilumäe kolh., Rakvere raj.
Adolf H 4572
Adolf ƏCHF 191 Kalinini-nim. kolh., Harju raj.
Ali ƏCHF 321 Leninimim. kolh., Rapla raj.
Alton ƏCHF 372 Kostivere sovh., Harju raj.
Armu ƏCHF 1120 Kodila sovh., Rapla raj.

Bill H 3225
järg:

- Billi H 4597
  Habaja sovh., Harju raj.
  - Boodo ƏCHF 239
    Purila sovh., Rapla raj.
    - Bokk ƏCHF 535
      «Tasuja» kolh., Harju raj.
    - Pambu ƏCHF 542
      Lauristini-nim. kolh., Harju raj.
    - Boris ƏCHF 746
      Raikküla kolh., Rapla raj.
    - Säde ƏCHF 829
      «Sotsialismi Tee» kolh., Harju raj.
    - Bill ƏCHF 925
      Kuimetsa kolh., Rapla raj.
    - Boodo ƏCHF 1163
      «Oktoobri Võidu» kolh., Harju raj.
  - Pikker ƏCHF 242
    Purila sovh., Rapla raj.
    - Poiss ƏCHF 453
      «Tuleviku» kolh., Harju raj.
    - Pikker ƏCHF 657
      «Töötava Talupoja» kolh., Harju raj.
    - Pajats ƏCHF 723
      «Võidu» kolh., Rapla raj.
    - Peeter ƏCHF 855
      Mahtra kolh., Rapla raj.
    - Pihka ƏCHF 869
      «Ühisjõu» kolh., Harju raj.
    - Pambo ƏCHF 895
      «Eha» kolh., Harju raj.

Peedu ƏCHF 1005
«Punalipu» kolh., Rapla raj.

Poolus ƏCHF 1018
Peningi sovh., Harju raj.

Prits ƏCHF 1050
Kohila sovh., Rapla raj.

Pärt ƏCHF 1197
Lenini-nim. kolh., Rapla raj.

Lull ƏCHF 337
Keila sovh., Harju raj.

Popi ƏCHF 345 — Pikker ƏCHF 790
Hõreda sovh., Rapla raj. — «Eha» kolh., Rapla raj.

Biison ƏCHF 370
Ubja sovh., Rakvere raj.

Bill ƏCHF 454
«Tuleviku» kolh., Harju raj.

Atu ƏCHF 517
Suvorovi-nim. kolh., Harju raj.

Pearu ƏCHF 574
«Ühisjõu» kolh., Harju raj.

Bek ƏCHF 700
Põdrangu sovh., Rakvere raj.

Rajo ƏCHF 750
Kehra sovh., Harju raj.

Poiss ƏCHF 755
Haiba sovh., Harju raj.

Poiss ƏCHF 1024
«Suure Tõllu» kolh., Harju raj.

Billi ƏCHF 1121
Kodila sovh., Rapla raj.

Pill ƏCHF 1180
Sooniste sovh., Rapla raj.

Peeter ƏCHF 1181
Sooniste sovh., Rapla raj.

Bill H 3225 järg:

- Billi H 4597 järg:
  - Boris ƏCHF 865 «Sangari» kolh., Harju raj.
  - Bambu ƏCHF 894 Hõreda sovh., Rapla raj.
  - Urmas ƏCHF 907 Koidula-nim. kolh., Harju raj.
- Kristjan H 4704 Kostivere sovh., Harju raj.
  - Ennok ƏCHF 550 «Edu» kolh., Harju raj.
  - Kristjan ƏCHF 592 Anija kolh., Harju raj.
  - Tuuno ƏCHF 613 Tuula kolh., Harju raj.
  - Krist ƏCHF 735 Audru sovh., Pärnu raj.
  - Kristjan ƏCHF 758 Saida sovh., Harju raj.
- Bill ƏCHF 14—4739
- Pikkan ƏCHF 55—4780
- Peeter ƏCHF 68—4793
- Poiss ƏCHF 89—4814

Tuan H 3315 — Tuun ƏCHF 27—4752

- Paldur H 3395
  - Peer H 3956
    - Peeter ƏCHF 72—4797
      - Piik ƏCHF 233 «Töösangari» kolh., Harju raj.
      - Laskur ƏCHF 200 Kohila sovh., Rapla raj.
        - Paldi ƏCHF 486 Lenini-nim. kolh., Rapla raj.
        - Kalle
          - Nestor ƏCHF 915 Hõreda sovh., Rapla raj.
      - Mati ƏCHF 417 «Töösangari» kolh., Harju raj.
      - Uhkus ƏCHF 474 «Koidu» kolh., Rapla raj.
      - Neegus ƏCHF 475 «Koidu» kolh., Rapla raj.
    - Mihkel H 4091 Hõreda sovh., Rapla raj.
    - Jaak H 4448
      - Poiss
        - Poiss ƏCHF 610 «1. Mai» kolh., Paide raj.
    - Peeter ƏCHF 18—4743
    - Logan ƏCHF 19—4744
    - Rundi ƏCHF 113—4838
- Loki H 3457
  - Priidu ƏCHF 25—4750
    - Pärt ƏCHF 121—4846
- Tõrrek H 3586
  - Viigo H 4367
    - Viigo ƏCHF 136—4861
    - Morgan ƏCHF 181 «Sangari» kolh., Harju raj.
- Tore H 3672
  - Madis H 3927
    - Noorus ƏCHF 12—4737
- Kaizo H 3707
  - Kahur H 4036 vt. skeem 6

- Lindberg H 3735
  - Tiitus-Jumbo H 4570
    - Bruno ƏCHF 151—4881
    - Jüri ƏCHF 300
    - Luku ƏCHF 429 «Nõukogude Põllumehe» kolh., Harju raj.
    - Moksi ƏCHF 646 «Lembitu» kolh., Harju raj.
  - Lindberg H 4690
    - Kaupo ƏCHF 187—4918
    - Moto ƏCHF 360 «Ühisjõu» kolh., Harju raj.
    - Sirk ƏCHF 373 Kolga kolh., Harju raj.
      - Veller ƏCHF 764 Kolga kolh., Harju raj.
    - Loorits ƏCHF 374 Kuusalu kolh., Harju raj.
    - Lindus ƏCHF 414 Kolga kolh., Harju raj.
  - Ats H 4725 Kehra sovh., Harju raj.
    - Asu ƏCHF 213 Kostivere sovh., Harju raj.
    - Ats ƏCHF 237 «Nõukogude Armee» kolh., Harju raj.
    - Kallo ƏCHF 368 Ubja sovh., Rakvere raj.
    - Lord ƏCHF 375 Kuusalu kolh., Harju raj.

- Art ƏCHF 557, Kuusalu kolh., Harju raj.
- Neegus
  - Jumbo ƏCHF 551, «Edu» kolh., Harju raj.
- Lindberg, Kolga kolh., Harju raj.
  - Mikk ƏCHF 412, Kolga kolh., Harju raj.

Kotkas H 3739
- Nillo H 4376 — Kalev ƏCHF 48—4773
- Voode H 4682 — Sulev ƏCHF 124—4849

Lindberg H 3757 — Tragi ƏCHF 7—4732

Adam H 3831 — Prints H 3959
- Pärdik ƏCHF 8—4733
- Peedu ƏCHF 11—4736

Lex H 3846 — Luks H 4408
- Kaimas H 4646
  - Taat ƏCHF 42—4767
  - Tõnu — Toomas
    - Moks ƏCHF 258, Viisu sovh., Paide raj.
      - Moorits ƏCHF 356, Sommerlingi-nim. sovh., Harju raj.
      - Välk ƏCHF 495, Kostivere sovh., Harju raj.
      - Põkk ƏCHF 546, «Kungla» kolh., Paide raj.
      - Mõru ƏCHF 568, «Bolševiku» kolh., Rapla raj.
      - Mihkel ƏCHF 603, Alliku sovh., Paide raj.
      - Jürka ƏCHF 684, Kohila sovh., Rapla raj.
        - Jauram ƏCHF 942, «Võidu» kolh., Rapla raj.
        - Junga ƏCHF 943, «Võidu» kolh., Rapla raj.
      - Mops ƏCHF 711, Audru sovh., Pärnu raj.
        - Juks ƏCHF 1123, Kodila sovh., Rapla raj.
- Roll ƏCHF 66—4791

Lord H 3960
- Lars H 4639, Purila sovh., Harju raj.
  - Pauk ƏCHF 164—4894
  - Mark ƏCHF 165—4895
  - Mälli ƏCHF 190, Jüriöö kolh., Rapla raj.
  - Pikker ƏCHF 231, «Tee Kommunismile» kolh., Rapla raj.
  - Virk ƏCHF 308, Kohila sovh., Rapla raj.
    - Amur ƏCHF 867, Vigala kolh., Rapla raj.
    - Poku ƏCHF 984, «Viisnurga» kolh., Harju raj.
  - Talur ƏCHF 424, «Kindluse» kolh., Harju raj.

- Lord H 3960 järg:
  - Lars
    - Tõnu ƏCHF 264 «Edasi» kolh., Paide raj.
    - Laks ƏCHF 611 «1. Mai» kolh., Paide raj.
- Lõvi H 4001
  - Poori ƏCHF 30—4755
  - Panter ƏCHF 125—4850
  - Lennart ƏCHF 127—4852
- Lell H 4099
  - Lellepoeg ƏCHF 2—4727
  - Leo ƏCHF 250
- Laos H 4433
  - Luks ƏCHF 714 Audru sovh., Pärnu raj.
- Limbo H 4434 Kehtna näidissovh., Rapla raj.
  - Lembi ƏCHF 148—4878
  - Lei ƏCHF 149—4879 Selja kolh., Pärnu raj.
    - Limbo ƏCHF 268
    - Leibor ƏCHF 629 Selja kolh., Pärnu raj.
  - Lembi ƏCHF 252 «Kommunismi Lipu» kolh., Pärnu raj.
  - Luks ƏCHF 280 Kuimetsa kolh., Rapla raj.
  - Lindek ƏCHF 282 Kehtna kolh., Rapla raj.
  - Luks ƏCHF 284 Kehtna kolh., Rapla raj.
  - Leks ƏCHF 297 «Võidu» kolh., Rapla raj.
  - Ahmed ƏCHF 304 «Põlduri» kolh., Rapla raj.
  - Leho ƏCHF 363 «Punalipu» kolh., Rapla raj.
  - Leks ƏCHF 440 Järvakandi kolh., Rapla raj.
  - Lino ƏCHF 441 Järvakandi kolh., Rapla raj.
  - Lembu ƏCHF 455 «Partisani» kolh., Rapla raj.
  - Luks ƏCHF 456 «Partisani» kolh., Rapla raj.
  - Uku ƏCHF 459 «Partisani» kolh., Rapla raj.
  - Joonas ƏCHF 471 Purila sovh., Rapla raj.
  - Vahur ƏCHF 484 Lenini-nim. kolh., Rapla raj.
  - Kapral ƏCHF 512 «Sotsialismi Tee» kolh., Harju raj.

- Roola H 4454
  - Neegus ƏCHF 52—4777
  - Neegus ƏCHF 106—4831
- Lindi H 4499 Kostivere sovh., Harju raj.
  - Pillar H 4723 Kehtna näidissovh., Rapla raj.
    - Pikker ƏCHF 288 «Bolševiku» kolh., Rapla raj.
      - Poiss ƏCHF 1001 «Lembitu» kolh., Rapla raj.
    - Pikker ƏCHF 320 Kehtna kolh., Rapla raj.
    - Prints ƏCHF 322 «Jüriöö» kolh., Rapla raj.
    - Reku ƏCHF 330 «Tee Kommunismile» kolh., Rapla raj.
    - Peedu ƏCHF 338 «Bolševiku» kolh., Rapla raj.
    - Pääru ƏCHF 367 «Punalipu» kolh., Rapla raj.
    - Toomas ƏCHF 415 Mitšurini-nim. sovh., Rapla raj.
      - Sultan ƏCHF 888 «Bolševiku» kolh., Rapla raj.
    - Prints ƏCHF 431 «Helge Tee» kolh., Rapla raj.
    - Pello ƏCHF 433 «Oktoobri Võidu» kolh., Harju raj.
    - Semu ƏCHF 436 «Ühistöö» kolh., Rapla raj.
    - Prints ƏCHF 360 «Vambola» kolh., Rapla raj.
    - Pindu ƏCHF 478 «Pioneeri» kolh., Rapla raj.
    - Peedu ƏCHF 538 Kingissepa-nim. kolh., Rakvere raj.
    - Pillan ƏCHF 539 Kingissepa-nim. kolh., Rakvere raj.
    - Kalev ƏCHF 692 Raikküla abimaj., Rapla raj.
  - Aadu H 4724 Kalinini-nim. kolh., Harju raj.
    - Aatel ƏCHF 156—4886 «Nõukogude Armee» kolh., Harju raj.
      - Lurich ƏCHF 281 «Nõukogude Armee» kolh., Harju raj.
      - Amor ƏCHF 316 «Nõukogude Armee» kolh., Harju raj.
      - Villi ƏCHF 582 «Nõukogude Armee» kolh., Harju raj.
      - Vapper ƏCHF 584 «Nõukogude Armee» kolh., Harju raj.
      - Vinnal ƏCHF 585 «Nõukogude Armee» kolh., Harju raj.
      - Vaaro ƏCHF 588 «Nõukogude Armee» kolh., Harju raj.
      - Viking ƏCHF 683 «Nõukogude Armee» kolh., Harju raj.
      - Vigur ƏCHF 803 «Töösangari» kolh., Harju raj.
      - Vägev ƏCHF 805 «Nõukogude Armee» kolh., Harju raj.
      - Võit ƏCHF 1114 Habaja sovh., Harju raj.
    - Tõnu ƏCHF 447 «Terase» kolh., Harju raj.
  - Limbi ƏCHF 94—4819 Kostivere sovh., Harju raj.
    - Tuisk ƏCHF 590 Anija kolh., Harju raj.
    - Ärs ƏCHF 593 Anija kolh., Harju raj.

Lindi H 4499 järg:

- Lindberg ƏCHF 97—4829
- Mooris ƏCHF 107—4832
  - Rooli ƏCHF 452 — «Tuleviku» kolh., Harju raj.
- Peedu ƏCHF 123—4848
- Villu ƏCHF 140—4865
- Kalev ƏCHF 178—4908 Viimsi sovh., Harju raj.
  - Kusta ƏCHF 318 — Viimsi kolh., Harju raj.
  - Kastor ƏCHF 362 — Viimsi kolh., Harju raj.
  - Kaiu ƏCHF 421 — Kostivere sovh., Harju raj.
  - Karu ƏCHF 444 — «Terase» kolh., Harju raj.
    - Võlur ƏCHF 1042 — «Terase» kolh., Harju raj.
  - Kalle ƏCHF 450 — Viimsi kolh., Harju raj.
    - Koit ƏCHF 802 — «Töösangari» kolh., Harju raj.
    - Kalmo ƏCHF 968 — Sommerlingi-nim. sovh., Harju raj.
    - Kuller ƏCHF 1040 — «Terase» kolh., Harju raj.
  - Kasu ƏCHF 451 — Viimsi kolh., Harju raj.
    - Kajak ƏCHF 885 — «Jüriöö» kolh., Rapla raj.
    - Kahur ƏCHF 886 — «Jüriöö» kolh., Rapla raj.
  - Kõu ƏCHF 490 — Kalinini-nim. kolh., Harju raj.
  - Kõu ƏCHF 520 — Kuusalu kolh., Harju raj.
    - Kõrgus ƏCHF 987 — Lauristini-nim. kolh., Harju raj.
  - Kavaler ƏCHF 640 — Kostivere sovh., Harju raj.
    - Kalev ƏCHF 1004 — Lenini-nim. kolh., Harju raj.
  - Kalju ƏCHF 645 — «Lembitu» kolh., Harju raj.
    - Kalev ƏCHF 1030 — «Võidu» kolh., Rapla raj.
  - Kannuk ƏCHF 661 — Alavere sovh., Harju raj.
  - Kuulus ƏCHF 662 — Alavere sovh., Harju raj.

- Kutt ƏCHF 688 — Sommerlingi-nim. sovh., Harju raj.
- Kõrgus ƏCHF 695 — «Tee Kommunismile» kolh., Rapla raj.
- Kaunis ƏCHF 1045 — Alavere sovh., Paide raj.

Lindi ƏCHF 192
Kalinini-nim. kolh., Harju raj.

Aadu ƏCHF 194
Kalinini-nim. kolh., Harju raj.

Jumbo H 4617
- Viljam ƏCHF 111—4836
  - Sooni ƏCHF 656 — «Nõukogude Armee» kolh., Harju raj.
- Aadu ƏCHF 157—4887
  - Lord ƏCHF 537 — Jäneda sovh., Paide raj.
  - Enn ƏCHF 647 — «Lembitu» kolh., Harju raj.

Tõll H 4623
- Taura ƏCHF 263 — Audru sovh., Pärnu raj.

Londik 4624
- Lando ƏCHF 312 — «Külvaja» kolh., Harju raj.

Lembit H 4713
Kostivere sovh., Harju raj.
- Lord ƏCHF 98—4823
- Lell ƏCHF 139—4864 «Rahva Võidu» kolh., Harju raj.
  - Asko ƏCHF 234 — Kostivere sovh., Harju raj.
  - Lembi ƏCHF 293 — «Töötava Talupoja» kolh., Harju raj.
  - Agur ƏCHF 341 — «Rahva Võidu» kolh., Harju raj.
  - Ahto ƏCHF 342 — «Rahva Võidu» kolh., Harju raj.
  - Asko ƏCHF 350 — Kostivere sovh., Harju raj.
    - Asko ƏCHF 759 Saida sovh., Harju raj.
      - Vahur ƏCHF 1259 Saue sovh., Harju raj.
    - Ars ƏCHF 800 Kehra sovh., Harju raj.

Lembit H 4713 järg:

- Lell ƏCHF 139—4864 järg:
  - Lembit ƏCHF 382 — «Rahva Võidu» kolh., Harju raj.
    - Less ƏCHF 911 — Vambola kolh., Rapla raj.
    - Lukis ƏCHF 985 — «Töötava Talupoja» kolh., Harju raj.
  - Kaarel ƏCHF 430 — Saku näidissovh., Harju raj.
  - Atleet ƏCHF 445 — Maidla kolh., Harju raj.
  - Kotkas ƏCHF 449 — «Arengu» kolh., Harju raj.
  - Lell ƏCHF 467 — Kohila sovh., Rapla raj.
  - Laadi ƏCHF 560 — «Tasuja» kolh., Rapla raj.
- Leiund ƏCHF 174—4904 Kostivere sovh., Harju raj.
  - Lemm ƏCHF 383 — «Rahva Võidu» kolh., Harju raj.
  - Larri ƏCHF 384 — «Rahva Võidu» kolh., Harju raj.
  - Leek ƏCHF 385 — «Rahva Võidu» kolh., Harju raj.
    - Leo ƏCHF 1103 Valingu kolh., Harju raj.
  - Nero ƏCHF 466 — Kohila sovh., Rapla raj.
  - Leidik ƏCHF 468 — Kohila sovh., Rapla raj.
  - Leiund ƏCHF 519 — Kingissepa-nim. kolh., Harju raj.
  - Lord ƏCHF 526 — Kurtna Linnukasvatuse Kontrollkatsejaam, Harju raj.
  - Riki ƏCHF 687 — Sommerlingi-nim. sovh., Harju raj.
  - Õku ƏCHF 799 — «Arengu» kolh., Harju raj.
  - Mati ƏCHF 1041 — «Terase» kolh., Harju raj.

- Lembit H 4713 järg:
  - Luurich ЭCHF 195
  - Lembo ЭCHF 220 «Töötava Talupoja» kolh., Harju raj.
  - Leet ЭCHF 292 «Töötava Talupoja» kolh., Harju raj.
  - Leiko ЭCHF 298 «Oktoobri Võidu» kolh., Harju raj.
  - Leho ЭCHF 349 Kostivere sovh., Harju raj.
    - Taavet ЭCHF 553 «Edu» kolh., Harju raj.
    - Prints ЭCHF 651 Vinni näidissovh., Rakvere raj.
    - Lihats ЭCHF 704 Hulja sovh., Rakvere raj.
  - Lauk ЭCHF 400 Kostivere sovh., Harju raj.
  - Lembit ЭCHF 612 Alavere sovh., Harju raj.
  - Lape
    - Leps ЭCHF 232 EMK Riiklik Tõul., Harju raj.
    - Lootus ЭCHF 315 «Töösangari» kolh., Harju raj.
- Lindur H 4720
  - Lipp ЭCHF 817 Kamara sovh., Viljandi raj.
    - Loit ЭCHF 1036 «Komsomoli» kolh., Pärnu raj.
    - Lips ЭCHF 1060 Selja kolh., Pärnu raj.
- Ats H 4725 Kehra sovh., Harju raj.
  - Asu ЭCHF 213 Kostivere sovh., Harju raj.
  - Kallo ЭCHF 368 Ubja sovh., Rakvere raj.
- Leo ЭCHF 5—4730
- Lembit ЭCHF 6—4731
  - Adam ЭCHF 458 «Partisani» kolh., Rapla raj.
- Linge ЭCHF 21—4746
  - Põldur ЭCHF 706 «Bolševiku» kolh., Pärnu raj.
  - Prints ЭCHF 708 «Bolševiku» kolh., Pärnu raj.

Lindberg ƏCHF 22—4747
Leidon ƏCHF 23—4748

Lindus ƏCHF 29—4754 — Purila sovh., Rapla raj.

- Agu ƏCHF 189 — «Tee Kommunismile» kolh., Rapla raj.
- Laskur ƏCHF 235 — Viimsi kolh., Harju raj.
- Linger ƏCHF 291 — Kuimetsa kolh., Rapla raj.
- Asu ƏCHF 420 — Kostivere sovh., Harju raj.
- Salu ƏCHF 473 — «Koidu» kolh., Rapla raj.
- Abar ƏCHF 477 — «Pioneeri» kolh., Rapla raj.
- Bubi ƏCHF 534 — «Tasuja» kolh., Harju raj.
- Leks ƏCHF 694 — «Bolševiku» kolh., Rapla raj.
- Leks ƏCHF 739 — Märjamaa sovh., Rapla raj.
- Limbo ƏCHF 857 — «Edasi» kolh., Haapsalu raj.
- Astur ƏCHF 1000 — Salutaguse sovh., Rapla raj.
- Kallis
  - Kajar ƏCHF 564 — «Lenini Tee» kolh., Rapla raj.
  - Kaupo ƏCHF 575 — Keila sovh., Harju raj.

Mati ƏCHF 34—7759
Linas ƏCHF 73—4798
vt. skeem 5
Loots ƏCHF 84—4809
Lindi ƏCHF 85—4810
Linner ƏCHF 90—4815

Lootus ƏCHF 145—4870

- Uku ƏCHF 210 — Kostivere sovh., Harju raj.
- Priima ƏCHF 219 — «Jüriöö» kolh., Rapla raj.
- Luuri ƏCHF 336 — Valingu kolh., Harju raj.
- Lell ƏCHF 492 — Kalinini-nim. kolh., Harju raj.
- Lootus ƏCHF 500 — Ravila kolh., Harju raj.

Rein ƏCHF 253 — Mäidu ƏCHF 249 — Sauga sovh., Pärnu raj.

Leks — Lindu ƏCHF 1—4726

Lindberg — Land ƏCHF 77—4802

Lembit — Lindberg ƏCHF 255 — EMK Riiklik Tõul., Harju raj.

Lindi МТН 1

- Priboi ƏCHF 418 — Kohila sovh., Rapla raj.
- Prosvet — Kostivere sovh., Harju raj.
  - Poiss ƏCHF 1077 — Purila sovh., Rapla raj.

Linase ƏCHF 73—4798 järglased

- Linas ƏCHF 73—4798
  - Lembo ƏCHF 154—4884
  - Ling ƏCHF 158—4888
    - Laurits ƏCHF 283 — Kehtna kolh., Rapla raj.
  - Leek ƏCHF 167—4897
  - Laat ƏCHF 169—4899
    - Leiger ƏCHF 335 — Valingu kolh., Harju raj.
      - Tõnu ƏCHF 948 — «Tõotuse» kolh., Harju raj.
  - Luka ƏCHF 171—4901 — Tartu näidissovh., Tartu raj.
    - Loit ƏCHF 270 — Tartu näidissovh., Tartu raj.
      - Linnus ƏCHF 521 — «9. Mai» kolh., Paide raj.
      - Lippur ƏCHF 838 — «Murrangu» kolh., Paide raj.
    - Lauk ƏCHF 309 — «Tuleviku» kolh., Rapla raj.
    - Leiger ƏCHF 480 — «Lenini Tee» kolh., Rapla raj.
      - Leigo ƏCHF 563 — «Lenini Tee» kolh., Rapla raj.
    - *Lord ƏCHF 558 — Arkna PKSJ, Rakvere raj.
    - Luksus ƏCHF 820 — «Koidu» kolh., Paide raj.
    - Tõnu ƏCHF 823 — «9. Mai» kolh., Paide raj.
    - Lurich ƏCHF 831 — «Kalevipoja» kolh., Paide raj.
    - Lurich ƏCHF 836 — «Uue Tee» kolh., Paide raj.
    - Lell ƏCHF 840 — «Võitluse» kolh., Paide raj.
    - Laik ƏCHF 970 — «Kungla» kolh., Paide raj.
  - Leho ƏCHF 209 — Kostivere sovh., Harju raj.
  - Leek ƏCHF 212 — Mitšurini-nim. kolh., Harju raj.
  - Leek ƏCHF 226 — «Sangari» kolh., Harju raj.
    - Naks ƏCHF 643 — «Sangari» kolh., Harju raj.

* Märgitud siin ja edaspidi kunstliku seemenduse jaamas kasutatud **pull.**

Linase ƏCHF 73—4798 järg:

- Liin ƏCHF 256, Nõmmküla sovh., Rakvere raj.
  - Leks ƏCHF 464, Aaspere kolh., Rakvere raj.
  - Leino ƏCHF 644, «Sangari» kolh., Harju raj.
- Lekso ƏCHF 352, Sommerlingi-nim. sovh., Harju raj.
- *Laks ƏCHF 377, Viisu sovh., Paide raj.
  - *Lord ƏCHF 489, Mitšurini-nim. sovh., Rapla raj.
    - Tõnu ƏCHF 923, Vahastu kolh., Rapla raj.
    - Uuts ƏCHF 1023, «Ühistöö» kolh., Rapla raj.
    - Lord ƏCHF 1142, Ravila sovh., Harju raj.
  - Lord ƏCHF 608
  - Lõbus ƏCHF 652, Kullaaru sovh., Rakvere raj.
  - Leks ƏCHF 667, Särevere sovh., Paide raj.
  - Laurits ƏCHF 681, Sommerlingi-nim. sovh., Harju raj.
  - Laks ƏCHF 702, Põdrangu sovh., Rakvere raj.
  - Leek ƏCHF 726, Kehtna kolh., Rapla raj.
  - Toots ƏCHF 777, Viitna sovh., Rakvere raj.
  - Lord ƏCHF 786, Kuimetsa kolh., Rapla raj.
  - Leks ƏCHF 814, Lauristini-nim. kolh., Harju raj.
  - Leks ƏCHF 818, Viisu sovh., Paide raj.
    - *Lepton ƏCHF 1090, Rakvere PKSJ
  - Linas ƏCHF 837, «Kaardiväelase» kolh., Paide raj.
  - Leo ƏCHF 842
  - Luks ƏCHF 858, Lenini-nim. kolh., Rakvere raj.
  - Leku ƏCHF 875, Aaspere kolh., Rakvere raj.
  - Lanto ƏCHF 878, Anepalu maj., Harju raj.
  - Leks ƏCHF 899, Haiba sovh., Harju raj.
    - Lord ƏCHF 1227, Purila sovh., Rapla raj.
  - Linas ƏCHF 910, Haiba sovh., Harju raj.

- Luks ЭCHF 999 — Salutaguse sovh., Rapla raj.
- Vunts ЭCHF 1014 — Peningi sovh., Harju raj.
- Lahe ЭCHF 1027 — «Jüriöö» kolh., Rapla raj.
- Leius ЭCHF 1054 — Viisu sovh., Paide raj.
- *Laju ЭCHF 1091 — Rakvere PKSJ
- *Lahas ЭCHF 1092 — Rakvere PKSJ
- Lord ЭCHF 1142 — Ravila sovh., Harju raj.
- Laks ЭCHF 1184 — Sooniste sovh., Rapla raj.
- Luuri ЭCHF 1185 — Sooniste sovh., Rapla raj.
- Lari ЭCHF 1236 — Kehra sovh., Harju raj.
- Linnus ЭCHF 388 — Vändra katsej., Pärnu raj.
  - Lant ЭCHF 705 — «Estonia» kolh., Paide raj.
    - Laks ЭCHF 1099 — Ždanovi-nim. kolh., Haapsalu raj.
  - Leemet ЭCHF 715 — Viimsi kolh., Harju raj.
    - Neero ЭCHF 1010 — «Kindluse» kolh., Harju raj.
    - Largo ЭCHF 1249 — Alavere sovh., Harju raj.
    - Leet ЭCHF 1250 — «Sotsialismi Tee» kolh., Harju raj.
    - Lars ЭCHF 1251 — Suvorovi-nim. kolh., Harju raj.
  - *Luurik ЭCHF 716 — EMK Riiklik Tõul., Harju raj.
    - Lennuk ЭCHF 1068 — Kalinini-nim. kolh., Pärnu raj.
    - Lunoid ЭCHF 1098 — Komsomoli-nim. kolh., Pärnu raj.
  - Laast ЭCHF 792 — Mitšurini-nim. kolh., Harju raj.
  - Leks ЭCHF 804 — «Nõukogude Armee» kolh., Harju raj.
    - Maks ЭCHF 1107 — «Töötava Talupoja» kolh., Harju raj.
    - Morgan ЭCHF 1108 — «Nõukogude Armee» kolh., Harju raj.
  - Liidor ЭCHF 864 — Lenini-nim. kolh., Pärnu raj.
  - Lendur ЭCHF 979 — Kostivere sovh., Harju raj.

- Linase ЭCHF 73—4798 järg
  - Linnuse ЭCHF 388 järg:
    - Link ЭCHF 1022 — Vigala kolh., Rapla raj.
    - Luhar ЭCHF 1061 — «Võidulipu» kolh., Pärnu raj.
    - Lehar ЭCHF 1132 — Mitšurini-nim. kolh., Pärnu raj.
  - Lont ЭCHF 391 «Kaardiväelase» kolh., Paide raj.
    - Lont ЭCHF 996 — Lenini-nim. kolh., Rapla raj.
    - Lauri ЭCHF 1020 — Kuimetsa kolh., Rapla raj.
  - Linnus ЭCHF 524 «Ühenduse» kolh., Pärnu raj.
    - Leiger ЭCHF 1065 — Sindi sovh., Pärnu raj.
  - *Larri ЭCHF 525 «Bolševiku» kolh., Pärnu raj.
    - Lord ЭCHF 1130 — Mitšurini-nim. kolh., Pärnu raj.
    - Lord ЭCHF 1215 — «Kajaka» kolh., Pärnu raj.
  - Loit ЭCHF 567 — Leninliku Tee kolh., Rapla raj.
  - Luks ЭCHF 599 — Valgmaa kolh., Paide raj.
  - Luts ЭCHF 622 — «Bolševiku» kolh., Pärnu raj.
  - Largus ЭCHF 665 — «Vao» kolh., Paide raj.
  - Lamm ЭCHF 671 — «Edasi» kolh., Paide raj.
  - Loorits — «Kevade» kolh., Paide raj.
    - Benno ЭCHF 636 — «Võidulipu» kolh., Pärnu raj.
    - Aadli ЭCHF 686 — «Kevade» kolh., Paide raj.
  - Luik ЭCHF 727 — Kehtna kolh., Rapla raj.
  - Lips ЭCHF 753 — Harku-Järve sovh., Harju raj.
  - Laevur ЭCHF 773 — «Punalipu» kolh., Rapla raj.
  - Lõur ЭCHF 779 — «Partisani» kolh., Rapla raj.
  - Lust ЭCHF 784 — Järvakandi kolh., Rapla raj.
  - Lepp ЭCHF 863 — Lenini-nim. kolh., Pärnu raj.
  - Lore ЭCHF 917 — Audru sovh., Pärnu raj.

Kahuri H 4036 järglased

- Kaim H 4669, Viisu sovh., Paide raj.
  - Kõua ƏCHF 130—4855
    - Geo ƏCHF 961 — «1. Mai» kolh., Paide raj.
  - Kalev ƏCHF 137—4862
  - Kaim ƏCHF 328 — Kehtna kolh., Rapla raj.
  - Kõu ƏCHF 329 — «Põlduri» kolh., Rapla raj.
  - Karm ƏCHF 332 — «Tee Kommunismile» kolh., Rapla raj.
    - Annus ƏCHF 1013 — «Tee Kommunismile» kolh., Rapla raj.
  - Laurits ƏCHF 369 — Ubja sovh., Rakvere raj.
    - Kahur ƏCHF 513 — «Võidu» kolh., Rapla raj.
  - Kõmm ƏCHF 376 — Viisu sovh., Paide raj.
    - Priidu ƏCHF 631 — Lenini-nim. kolh., Rakvere raj.
    - Humar ƏCHF 678 — «Oktoobri» kolh., Paide raj.
    - Laks ƏCHF 703 — Käravete sovh., Paide raj.
    - Pruuno ƏCHF 762 — Kullaaru aiandussovh., Rakvere raj.
      - Täht ƏCHF 1158 — Jõhvi aiand, Rakvere raj.
    - Vimm ƏCHF 810 — Vana-Aaviku maj., Harju raj.
    - Kõmu ƏCHF 811 — Hõreda sovh., Rapla raj.
    - Kundar ƏCHF 825 — Ravila kolh., Harju raj.
    - Kõu ƏCHF 839 — «Murrangu» kolh., Paide raj.
    - Kaim ƏCHF 845 — «Ühistöö» kolh., Rakvere raj.
    - Kalev ƏCHF 874 — Aaspere kolh., Rakvere raj.
  - Krahv ƏCHF 379 — Peningi sovh., Harju raj.
    - Poiss ƏCHF 1173 — Raikküla kolh., Rapla raj.
  - Koit ƏCHF 398 — Peningi sovh., Harju raj.
  - Orlik ƏCHF 401 — Kostivere sovh., Harju raj.

Kaim H 4669 järg:

- Kaur ƏCHF 406 — Audru sovh., Pärnu raj.
  - Poiss ƏCHF 877 — «Kungla» kolh., Rakvere raj.
- Kõu ƏCHF 411 — Viisu sovh., Paide raj.
  - Kõmm ƏCHF 761 — Tartu näidissovh., Tartu raj.
  - Koit ƏCHF 771 — «Ühenduse» kolh., Rakvere raj.
  - Kuller ƏCHF 932 — Ubja sovh., Rakvere raj.
  - Kõrr ƏCHF 952 — Kalinini-nim. kolh., Rakvere raj.
  - Kõua ƏCHF 964 — «Punalipu» kolh., Rapla raj.
  - Karoll ƏCHF 988 — Lauristini-nim. kolh., Harju raj.
  - Karm ƏCHF 995 — Lenini-nim. kolh., Rapla raj.
  - Priidu ƏCHF 1046 — «Edu» kolh., Harju raj.
  - Kõll ƏCHF 1063 — Selja kolh., Pärnu raj.
    - Kunnar ƏCHF 1214 — Surju kolh., Pärnu raj.
  - Kulinar ƏCHF 1169 — Peningi sovh., Harju raj.
  - Kultas ƏCHF 1094 — Ravila sovh., Harju raj.
- *Tarvas ƏCHF 493 — EMK Riikl. Tõul., Harju raj.
  - *Tõru ƏCHF 1035 — Tallinna PKSJ, Harju raj.
  - *Temp ƏCHF 1059 — EMK Riikl. Tõul., Harju raj.
  - *Tuhk ƏCHF 1078 — EMK Riikl. Tõul., Harju raj.
  - *Tark ƏCHF 1097 — Sommerlingi-nim. sovh., Harju raj.
  - Tragi ƏCHF 1101 — Kostivere sovh., Harju raj.
  - *Tenno ƏCHF 1171 — Tallinna PKSJ, Harju raj.
  - Taar ƏCHF 1127 — Särevere sovh., Paide raj.
  - Tubar ƏCHF 1138 — Kalevipoja kolh., Pärnu raj.

Kalev ƏCHF 508	Habaja sovh., Harju raj.	Kosar ƏCHF 815	Kostivere sovh., Harju raj.
Kaiser ƏCHF 515	«9. Mai» kolh., Paide raj.		
Kaim ƏCHF 547	«Kevade» kolh., Paide raj.		
Sigri ƏCHF 566	Kohila sovh., Rapla raj.		
Kaim ƏCHF 578	Vasalemma kolh., Harju raj.		
Karu ƏCHF 579	Haiba sovh., Harju raj.		
Kain ƏCHF 580	Haiba sovh., Harju raj.		
Kõu ƏCHF 594	«Tuleviku» kolh., Paide raj.		
Kaim ƏCHF 600	Valgmaa kolh., Paide raj.	Mihkel ƏCHF 967	«Võitluse» kolh., Paide raj.
Kaim ƏCHF 602	Alliku sovh., Paide raj.		
Kalev ƏCHF 605	«Kaardiväelase» kolh., Paide raj.	Kaim ƏCHF 971	«Uue Tee» kolh., Paide raj.
Lemmik ƏCHF 670	«Uue Tee» kolh., Paide raj.		
Kärts ƏCHF 682	Audru sovh., Pärnu raj.		
Kõmm ƏCHF 701	Põdrangu sovh., Rakvere raj.		
Keiser ƏCHF 757	«Rahva Võidu» kolh., Harju raj.		
Kalev ƏCHF 763	«Kungla» kolh., Rakvere raj.		
Kaur ƏCHF 765	Lenini-nim. kolh., Rakvere raj.		
Kaim ƏCHF 766	Lenini-nim kolh., Rapla raj.		
Kelm ƏCHF 783	Järvakandi kolh., Rapla raj.		
Kamar ƏCHF 813	Lauristini-nim. kolh., Harju raj.		

Kaim H 4669 järg:
- Kahu ƏCHF 819 — «Edasi» kolh., Paide raj.
- Kõmm ƏCHF 846 — «Kalevipoja» kolh., Rapla raj.
- Kaim ƏCHF 876 — Aaspere kolh., Rakvere raj.
- *Kaim ƏCHF 900 — EMK Riikl. Tõul., Harju raj.
  - Kauts ƏCHF 1228 — Mitšurini-nim kolh., Harju raj.
- Kõma ƏCHF 989 — Lauristini-nim. kolh., Harju raj.
- Kaim ƏCHF 994 — Lenini-nim. kolh., Rapla raj.
  - Herkules ƏCHF 1198 — Lenini-nim., kolh., Rapla raj.
- Kasu ƏCHF 1026 — «Jüriöö» kolh., Rapla raj.
- Kalev ƏCHF 1049 — Kodila sovh., Rapla raj.
- Kaur ƏCHF 1075 — Kodila sovh., Rapla raj.
- Koit ƏCHF 1113 — Habaja sovh., Rapla raj.
- Kratt ƏCHF 1128 — «Estonia» kolh., Paide raj.
- Kõu ƏCHF 1135 — Kohila sovh., Rapla raj.

Kahur H 4702
- Amos ƏCHF 317 — «Nõukogude Armee» kolh., Harju raj.

Kemi ƏCHF 51—4776
Koit ƏCHF 54—4779

Kahur ƏCHF 96—4821 Kehra sovh., Harju raj.
- Kahur ƏCHF 193 — Kalinini-nim. kolh., Harju raj.
- Kõu ƏCHF 243 — Hõreda sovh., Rapla raj.
- Kõmm ƏCHF 269 — Hõreda sovh., Rapla raj.
  - Kõmm ƏCHF 808 — Kalinini-nim. kolh., Harju raj.
- Kuljus ƏCHF 273 — Sommerlingi-nim. sovh., Harju raj.
- Kaupo ƏCHF 274 — Sommerlingi-nim. sovh., Harju raj.

- Kaur ЭCHF 319 — Mitšurini-nim. kolh., Harju raj.
- Kalle ЭCHF 397 — Saida sovh., Harju raj.
- Kahur ЭCHF 409 — Lihula sovh., Haapsalu raj.
- Kahro ЭCHF 419 — «Viisnurga» sovh., Harju raj.
- Kalev ЭCHF 428 — Kehra sovh., Harju raj.
- Karl ЭCHF 443 — Maidla kolh., Harju raj.
- Pärdi ЭCHF 446 — Kolga kolh., Harju raj.
  - Heiki ЭCHF 982 — Kolga kolh., Harju raj.
  - Prints ЭCHF 1104 — Valingu kolh., Harju raj.
- Kaur ЭCHF 494 — Kuusalu kolh., Harju raj.
  - Kalev ЭCHF 991 — Kuusalu kolh., Harju raj.
  - Andres ЭCHF 1247 — Anija kolh., Harju raj.
- Kandi
  - Kahur ЭCHF 541 — Aravete kolh., Paide raj.
- Sõber ЭCHF 634 — Kalinini-nim. kolh., Rakvere raj.
- Kuller ЭCHF 709 — Audru sovh., Pärnu raj.

Algus

- Vahur ЭCHF 238 — Kohila sovh., Rapla raj.
  - Andres ЭCHF 326 — Harku-Järve aiandus-sovh., Harju raj.
    - Ats ЭCHF 983 — Kolga kolh., Harju raj.
  - Sultan ЭCHF 343 — «Oktoobri Võidu» kolh., Harju raj.
  - Vigur ЭCHF 351 — Sommerlingi-nim. kolh., Harju raj.
  - Vahur ЭCHF 386 — «Töötava Talupoja» kolh., Harju raj.
  - Kaido ЭCHF 476 — «Pioneeri» kolh., Rapla raj.
  - Vahur ЭCHF 497 — Ravila kolh., Harju raj.
    - Alave ЭCHF 1039 — Pikva kolh., Harju raj.

Algus järg:	Vahur ƏCHF 238 järg:	Vahur ƏCHF 498	Ravila sovh., Harju raj.
		Vambo ƏCHF 499	Ravila kolh., Harju raj.
		Kahur ƏCHF 501	
		Karmu ƏCHF 717	«Töötava Talupoja» kolh., Harju raj.
		Villi ƏCHF 742	Vambola kolh., Rapla raj.
		Vahur ƏCHF 754	Harku-Järve aiandus-sovh., Harju raj.
		Võimas ƏCHF 794	«Külvaja» kolh., Harju raj.
		Vahur ƏCHF 798	Saku näidissovh., Harju raj.
		Kaabel ƏCHF 812	Sindi sovh., Pärnu raj.
		Vapper ƏCHF 832	«Sotsialismi Tee» kolh., Harju raj.
		Vambola ƏCHF 908	Valingu kolh., Harju raj.

- Atleet H 3515 — Isak H 3979 — Jüri H 4451
  - Aadu ƏCHF 199 — Harku-Järve aiandus-sovh., Harju raj.
- Atleet H 3614
  - Atleet H 4354 — Peedu ƏCHF 109—4834
  - Atleet H 4455
    - Põmm ƏCHF 159—4889
    - Mats ƏCHF 207 — «Bolševiku» kolh., Rapla raj.
    - Are
      - Ergo ƏCHF 331 — «Tee Kommunismile» kolh., Rapla raj.
    - Siim ƏCHF 344 — «Bolševiku» kolh., Rapla raj.
    - Aser ƏCHF 346 — Hõreda sovh., Rapla raj.
      - Aatom ƏCHF 807 — Kalinini-nim. kolh., Harju raj.
      - Amuur ƏCHF 821 — «Kalevipoja» kolh., Paide raj.
    - Are
      - Ergo ƏCHF 331 — «Tee Kommunismile» kolh., Rapla raj.
  - Atleet ƏCHF 161—4891
  - Atleet ƏCHF 276 Sommerlingi-nim. kolh., Harju raj.
- Tõnu H 3716 — Tommi H 4598
  - Kunnar ƏCHF 279 — Kuimetsa kolh., Rapla raj.
- Aadu H 3736
  - Agu H 4252 — Att ƏCHF 63—4788
  - Aadu H 4397
    - Tõnu ƏCHF 180 — Mitšurini-nim. sovh., Rapla raj.
  - Poiss H 4463 — Rein ƏCHF 36—4761
- Atleet H 4042 Vändra katsej., Pärnu raj.
  - Toomas 4430
    - Mürk ƏCHF 251 — Kalinini-nim. kolh., Pärnu raj.
  - Amor H 4435
    - Adus ƏCHF 143—4868 — Selja kolh., Pärnu raj.
    - Almar ƏCHF 277 — «Võidu» kolh., Rapla raj.
    - Abai ƏCHF 294 — «Võidu» kolh., Rapla raj.
    - Anett ƏCHF 731 — «Jüriöö» kolh., Rapla raj.

Atleet H 4042 järg:
- Andres ƏCHF 347 Hõreda sovh., Rapla raj.
  - Pikker ƏCHF 824 Alliku sovh., Paide raj.
  - Villu
    - Pikker ƏCHF 914 Hõreda sovh., Rapla raj.

Aadu 4411 Viisu sovh., Paide raj.
- Ajak ƏCHF 104—4829 Sommerlingi-nim. sovh., Harju raj.
  - Alvi ƏCHF 224 Sommerlingi-nim. sovh., Harju raj.
    - Pikker ƏCHF 623 Koidula-nim. kolh., Harju raj.
    - Ali ƏCHF 712 Audru sovh., Pärnu raj.
  - Arkaadi ƏCHF 230 «Töösangari» kolh., Harju raj.
  - Are ƏCHF 353 Sommerlingi-nim. sovh., Harju raj.
    - Are ƏCHF 931 Aravete kolh., Paide raj.
  - Leek ƏCHF 425 «Kindluse» kolh., Harju raj.
  - Airi ƏCHF 442 Hõreda sovh., Rapla raj.
  - Ars ƏCHF 503 «Külvaja» kolh., Harju raj.
  - Tõll ƏCHF 504 «Külvaja» kolh., Harju raj.
  - Aadu ƏCHF 509 Habaja sovh., Harju raj.
  - Miku ƏCHF 516 Suvorovi-nim. kolh., Harju raj.
  - Rjurik ƏCHF 532 «Lembitu» kolh., Harju raj.
  - Arno ƏCHF 591 Anija kolh., Harju raj.
  - Peiu ƏCHF 669 Habaja sovh., Harju raj.
  - Alko ƏCHF 740 Märjamaa sovh., Rapla raj.

Atleet 4414
- Aimur ƏCHF 41—4766
  - Kuksa ƏCHF 628 «Kommunismilipu» kolh., Pärnu raj.
  - Õrrike ƏCHF 866 Lenini-nim. kolh., Pärnu raj.
- Atleet III ƏCHF 119—4844 «Bolševiku» kolh., Rapla raj.

Atleet H 4422 — Atleet Haiba sovh., Harju raj. — Ats ƏCHF 1052 «Bolševiku» kolh., Rapla raj.

Adam H 4467 Kodila sovh., Rapla raj.
- Donnar ƏCHF 348 Hõreda sovh., Rapla raj.

- Peep H 3041 — Pätt H 4248
  - Peep ƏCHF 53—4478 — Peedu ƏCHF 108—4833
  - Pääru ƏCHF 115—4840
  - Mati ƏCHF 201, Habaja sovh., Harju raj.
    - Maks ƏCHF 505, Habaja sovh., Harju raj.
    - Munk ƏCHF 533, Peningi sovh., Harju raj. — Sven ƏCHF 1047, «Edu» kolh., Harju raj.
    - Lars ƏCHF 544, Lauristini-nim. kolh., Harju raj.
    - Mati ƏCHF 545, Lauristini-nim. kolh., Harju raj.
    - Kalvo ƏCHF 555, Lauristini-nim. kolh., Harju raj.
    - Semu ƏCHF 650, «Ühisjõu» kolh., Harju raj.
    - Mais ƏCHF 710, Audru sovh., Pärnu raj.
    - Mati ƏCHF 904, «Eha» kolh., Harju raj.
    - Mati ƏCHF 1029, Hõreda sovh., Rapla raj.
  - Tõnu ƏCHF 205, Mitšurini-nim. kolh., Harju raj.
- Aadu H 3534 — Andres H 4628 — Ado ƏCHF 75—4800
- Pärt H 3580 — Print H 4485
  - Pollo ƏCHF 202, Habaja sovh., Rapla raj.
    - Peet ƏCHF 472, «Lembitu» kolh., Rapla raj.
    - Puura ƏCHF 530, Audru sovh., Pärnu raj.
- Neegus H 3742
  - Alu ƏCHF 102—4827
  - Novator ƏCHF 118—4843
  - Neere ƏCHF 144—4869
  - Neegus ƏCHF 153—4883
  - Nestor — Neero ƏCHF 173—4903, Vändra katsej., Pärnu raj. (vt. skeem nr. 9)

- Neegus H 3742 järg:
  - Neger ƏCHF 196 Kehtna näidissovh., Rapla raj.
    - Neerek ƏCHF 394 — Kehtna kolh., Rapla raj.
    - Siivo ƏCHF 434 — Vajastu kolh., Rapla raj.
    - Neero ƏCHF 697 — «Tee Kommunismile» kolh., Rapla raj.
    - Pärt ƏCHF 853 — Mahtra kolh., Rapla raj.
    - Neegus ƏCHF 854 — Mahtra kolh., Rapla raj.
    - Neptun ƏCHF 856 — «Edu» kolh., Haapsalu raj.
      - Neero ƏCHF 1019 — «Edu» kolh., Haapsalu raj.
    - Neegus ƏCHF 945 — «Tööjõu» kolh., Harju raj.
- Prints H 3823
  - Kalev H 4281
    - Kalev ƏCHF 469 — Kohila sovh., Rapla raj.
      - Kapten ƏCHF 890 — Raikküla abim., Rapla raj.
      - Kunnar ƏCHF 924 — Kuimetsa kolh., Rapla raj.
    - Laido ƏCHF 184 — «Töösangari» kolh., Harju raj.
  - Peep H 4498 — Prints ƏCHF 129—4854
- Pärt H 4004 — Priidu H 4469
  - Sergo ƏCHF 334 — Hõreda sovh., Rapla raj.
- Pärgel H 4202 Viisu sovh., Paide raj.
  - Prints H 4662 — Tõnu ƏCHF 155—4885
  - Pärt H 4718
    - Pearu ƏCHF 142—4867 Selja kolh., Pärnu raj.
      - *Prints ƏCHF 260 Tori näidissovh., Pärnu raj.
        - *Pajats ƏCHF 529 — Viimsi kolh., Harju raj.
        - Peedu ƏCHF 556 — Kuusalu kolh., Harju raj.
        - Petra ƏCHF 569 — Kuusalu kolh., Harju raj.
        - Piik ƏCHF 721 — «Võidu» kolh., Rapla raj.
        - Preedu ƏCHF 722 — «Võidu» kolh., Rapla raj.
        - Piilu ƏCHF 843 — Teenuse kolh., Rapla

Pollar ƏCHF 266
«Edasi» kolh., Paide raj.

Pärgel ƏCHF 390
«Kaardiväelase» kolh., Paide raj.

Peebu ƏCHF 565
«Edasi» kolh., Haapsalu raj.

Promm ƏCHF 621
Selja kolh., Pärnu raj.

Pillar ƏCHF 743
«Vambola» kolh., Rapla raj.

Pori ƏCHF 918
«Ühenduse» kolh., Pärnu raj.

Pipar ƏCHF 847 — «Tasuja» kolh., Rapla raj.

Pajan ƏCHF 851 — «Võidu» kolh., Rapla raj.

*Pürgel ƏCHF 1034 — Tori näidissovh., Pärnu raj.

Piraat ƏCHF 1037 — Tori näidissovh., Pärnu raj.

Pendo ƏCHF 1038 — Tori näidissovh., Pärnu raj.

Panus ƏCHF 1053 — Sauga sovh., Pärnu raj.

Pendel ƏCHF 1064 — Sindi sovh., Pärnu raj.

Prooton ƏCHF 1066 — Kehra sovh., Harju raj.

Peeta ƏCHF 1082 — «Vabaduse» kolh., Rapla raj.

Puhmas ƏCHF 1084 — «Vabaduse» kolh., Rapla raj.

Pari ƏCHF 587 — «Ühisjõu» kolh., Paide raj.

Peedu ƏCHF 962 — «1. Mai» kolh., Paide raj.

Peep ƏCHF 980 — «Nõuk. Põllum.» kolh., Harju raj.

Pahur ƏCHF 1118 — «Kalevi» kolh., Harju raj.

Pärgel H 4202 järg:

- Pearu ƏCHF 142—4867 järg:
  - Pambul ƏCHF 958 «Bolševiku» kolh., Pärnu raj.
  - Peikel ƏCHF 1200 «Kevade» kolh., Rapla raj.
  - Pati
    - Puuri ƏCHF 302 Kehra sovh., Harju raj.
      - Peeter ƏCHF 744 «Vambola» kolh., Rapla raj.
- Kaim
  - Poiss ƏCHF 677 «Oktoobri» kolh., Paide raj.
- Pärdik ƏCHF 28—4753
- Pilk ƏCHF 103—4828 Viisu sovh., Paide raj.
  - Pikker ƏCHF 225 Viisu sovh., Paide raj.
    - Pikk ƏCHF 531 — Audru sovh., Pärnu raj.
    - Pall ƏCHF 934 — Ubja sovh., Rakvere raj.
  - Kallu ƏCHF 301 Kehra sovh., Harju raj.
  - Heros ƏCHF 324 «Põlduri» kolh., Rapla raj.
  - Pomm ƏCHF 333 Habaja sovh., Rapla raj.
    - Prints ƏCHF 649 — Valingu kolh., Harju raj.
    - Tormaja ƏCHF 690 — Lenini-nim kolh., Rapla raj.
    - Pikker ƏCHF 901 — Kurtna Linnukasvatuse katsej., Harju raj.
      - Mait ƏCHF 1077 «Tasuja» kolh., Rapla raj.
  - Parts ƏCHF 361 Kuimetsa kolh., Rapla raj.
  - Pärdik ƏCHF 364 «Punalipu» kolh., Rapla raj.
  - Pilu ƏCHF 395 Saida sovh., Harju raj.
    - Rolli ƏCHF 835 — Kamara sovh., Viljandi raj.
    - Luur ƏCHF 882 — Suvorovi-nim. kolh., Harju raj.
    - Pilk ƏCHF 919 — Mitšurini-nim. kolh., Harju raj.
    - Eks ƏCHF 926 — «Koidu» kolh., Rapla raj.

- Erk ƏCHF 929 — «Eha» kolh., Rapla raj.
- Ats ƏCHF 949 — «Tõotuse» kolh., Harju raj.
- Aga ƏCHF 950 — «Tõotuse» kolh., Harju raj.
- Kuunar ƏCHF 1122 — Kodila sovh., Rapla raj.
- Pilk ƏCHF 1182 — Sooniste sovh., Rapla raj.
- Pilu ƏCHF 1183 — Sooniste sovh., Rapla raj.

Panter ƏCHF 405 — Audru sovh., Pärnu raj.
- Pant ƏCHF 713 — Audru sovh., Pärnu raj.

Piitre ƏCHF 482 — Lenini-nim. kolh., Rapla raj.

Larf ƏCHF 514 — «Võidu» kolh., Paide raj.

Koljat ƏCHF 552 — «Edu» kolh., Harju raj.

Lembit ƏCHF 589 — Kehra sovh., Harju raj.
- Joonas ƏCHF 975 — Aaspere kolh., Rakvere raj.

Pinu ƏCHF 609 — «1. Mai» kolh., Paide raj.

Priima ƏCHF 881 — «Põlduri» kolh., Rapla raj.

Sigri ƏCHF 902 — Käravete sovh., Paide raj.

Lank ƏCHF 933 — Ubja sovh., Rakvere raj.

Pärt ƏCHF 1212 — Kostivere sovh., Harju raj.

Pärgel H 4202 järg:

- Pundar ƏCHF 116—4841, Nõmmküla sovh., Paide raj.
  - Pärt ƏCHF 182 — Kohila sovh., Rapla raj.
  - Priidu ƏCHF 259 — «Energia» kolh., Rakvere raj.
  - Turka ƏCHF 358 — Aaspere kolh., Rakvere raj.
- Pärt ƏCHF 146—4678
- Mars ƏCHF 175—4905
  - Maksim ƏCHF 543 — Lauristini-nim. kolh., Harju raj.
- Sarvik ƏCHF 179—4909
- Priidu ƏCHF 240, Kohila sovh., Rapla raj.
  - Aleks ƏCHF 435 — Raikküla kolh., Rapla raj.
  - Peeter ƏCHF 745 — «Pioneeri» kolh., Rapla raj.
  - Peedu ƏCHF 746 — «Pioneeri» kolh., Rapla raj.
  - Peps ƏCHF 748 — «Eha» kolh., Harju raj.
  - Prints ƏCHF 767 — «Sangari» kolh., Rapla raj.
  - Pikker ƏCHF 795 — «Külvaja» kolh., Harju raj.
  - Pääru ƏCHF 897 — «Lenini Tee» kolh., Rapla raj.
  - Priidu ƏCHF 891 — Lenini-nim. kolh., Rapla raj.
  - Pergel ƏCHF 930 — Tammsaare-nim. kolh., Paide raj.
  - Peedu ƏCHF 947 — «Ühisjõu» kolh., Harju raj.
  - Prints ƏCHF 959 — Kingissepa-nim. kolh., Paide raj.
  - Poiss ƏCHF 1051 — Kohila sovh., Rapla raj.
  - Nurmis ƏCHF 1056 — Viisu sovh., Paide raj.
- Paris ƏCHF 272, Sommerlingi-nim. sovh., Harju raj.
- Prints ƏCHF 327, «Kaardiväelase» kolh., Paide raj.
  - Priboi ƏCHF 540 — Aravete kolh., Paide raj.
  - Prints ƏCHF 862 — Kalinini-nim. kolh., Paide raj.
  - Prints ƏCHF 969 — «Kalevipoja» kolh., Paide raj.
  - Peedu ƏCHF 1032 — «Suure Tõllu» kolh., Harju raj.
- Pergel ƏCHF 396, Saida sovh., Harju raj.
- Teodor
  - Parun ƏCHF 399 — Peningi sovh., Harju raj.
  - Taavet ƏCHF 653 — Ubja sovh., Rakvere raj.
- Targu ƏCHF 413, Kolga kolh., Harju raj.
  - Mõmik ƏCHF 633 — Kalinini-nim. kolh., Rakvere raj.
- Leiger ƏCHF 487, Kodila sovh., Rapla raj.

- Bill ƏCHF 664 «Ühenduse» kolh., Pärnu raj.
- Pärgel — Kalev ƏCHF 718 — Uhtna kolh., Rakvere raj.
- Nr. 298 — Pinto ƏCHF 724 — «Võidu» kolh., Rapla raj.

Peep H 4236
- Pikker H 4450
  - Pikker ƏCHF 663 — «Bolševiku» kolh., Paide raj.
    - Tõnu ƏCHF 674 «Töövõidu» kolh., Paide raj.
  - Tõnu
  - Priit H 4563 — Pluto ƏCHF 267 — «Ühisjõu» kolh., Paide raj.
  - Miraakel ƏCHF 16—4741
  - Tugev ƏCHF 32—4757
  - Virgo ƏCHF 39—4764
  - Mats ƏCHF 40—4765
  - Pikker ƏCHF 183
  - Salutaguse sovh., Rapla raj.

Pärt H 4296
- Sirku ƏCHF 120—4845
  - Sass ƏCHF 296
  - Sirk ƏCHF 359 — «Ühenduse» kolh., Rakvere raj.
  - Sirk ƏCHF 632 — «Ühenduse» kolh., Rakvere raj.
- Sirka ƏCHF 122—4847
- Priidu ƏCHF 217
  - Pentu ƏCHF 561 — «Tasuja» kolh., Rapla raj.
    - Penjam ƏCHF 1116 «Tasuja» kolh., Rapla raj.
  - Pärt ƏCHF 615 — «Rahva Võidu» kolh., Harju raj.
  - Priidu ƏCHF 616 — «Rahva Võidu» kolh., Harju raj.
  - Priidu ƏCHF 617 — «Rahva Võidu» kolh., Harju raj.
    - Mürk ƏCHF 1161 «Oktoobri Võidu» kolh., Harju raj.
  - Hoolas ƏCHF 620 — «Viisnurga» kolh., Harju raj.
  - Puhur ƏCHF 902 — «Eha» kolh., Harju raj.
  - Prints ƏCHF 906 — Karjaküla sovh., Harju raj.
  - Prints ƏCHF 1015 — Peningi sovh., Harju raj.

Sirge
- Cesar ƏCHF 81—4806
- Sultan ƏCHF 82—4807

Neero ƏCHF 173—4903 järglased

Neptun ƏCHF 285 Kehtna kolh., Rapla raj.

Naapol ƏCHF 303 Kehra sovh., Harju raj.

- Neero ƏCHF 491 Kalinini-nim. kolh., Harju raj.
- Neero ƏCHF 618 «Töösangari» kolh., Harju raj.
- Naapol ƏCHF 635 Ilumäe kolh., Rakvere raj.
- Neptun ƏCHF 772 Hõreda sovh., Rapla raj.
- Nestor ƏCHF 775 Vihula kolh., Rakvere raj.
- Neero ƏCHF 896 Vihula kolh., Rakvere raj.
- Nestor ƏCHF 898 Kalinini-nim. kolh., Rakvere raj.
- Noobel ƏCHF 912 Vambola kolh., Rapla raj.
- Neero ƏCHF 922 Kingissepa-nim. kolh., Paide raj.
- Neero ƏCHF 954 Ilumäe kolh., Rakvere raj.
- Nestor ƏCHF 955 Ilumäe kolh., Rakvere raj.
- Naks ƏCHF 957 Palmse kolh., Rakvere raj.
- Noobel ƏCHF 993 Kuusalu kolh., Harju raj.
- Neero ƏCHF 1003 Ravila sovh., Harju raj.
- Prints ƏCHF 1016 Peningi sovh., Harju raj.
- Vambo ƏCHF 1048 Pikva kolh., Harju raj.
- Neero ƏCHF 1164 Kehra sovh., Harju raj.
- Niilus ƏCHF 1229 Mitšurini-nim. kolh., Harju raj.
- Nelson — Timur ƏCHF 1261, Saue sovh., Harju raj.

Naatan ƏCHF 305 «Põlduri» kolh., Rapla raj.

Nüblik ƏCHF 314 Pirita aiandussovh., Harju raj.

- Noobel ƏCHF 511 «Sotsialismi Tee» kolh., Harju raj.
- Neptun ƏCHF 658 «Töötava Talupoja» kolh., Harju raj.
- Riki ƏCHF 687 Sommerlingi-nim. kolh., Harju raj.
- Neero ƏCHF 689 Sommerlingi-nim. kolh., Harju raj.
- Nallu ƏCHF 737 Raikküla kolh., Rapla raj.
- Nooruk ƏCHF 796 «Külvaja» kolh., Rapla raj.
- Nigul ƏCHF 830 «Sotsialismi Tee» kolh., Harju raj.
- Nigel ƏCHF 870 Kolga kolh., Harju raj.

- Neero ƏCHF 871 — Kolga kolh., Harju raj.
- Nobe ƏCHF 873 — «Ühisjõu» kolh., Harju raj.
- Naksi ƏCHF 892 — Lenini-nim. kolh., Rapla raj.
- Nestor ƏCHF 893 — Lenini-nim. kolh., Rapla raj.
- Nuudel ƏCHF 897 — Kalinini-nim. kolh., Rakvere raj.
- Noobel ƏCHF 938 — Kalinini-nim. kolh., Harju raj.
- Neelus ƏCHF 956 — Ilumäe kolh., Rakvere raj.
- Nüüdik ƏCHF 976 — Aaspere kolh., Rakvere raj.
- Nektar ƏCHF 981 — «Nõukogude Põllumehe» kolh., Harju raj.
- Nabi ƏCHF 992 — Kuusalu kolh., Harju raj.
- Nipernaadi ƏCHF 1023 — Valingu kolh., Harju raj.

Nõmm ƏCHF 355 — Sommerlingi-nim. sovh., Harju raj.
- Agar ƏCHF 828 — «Sotsialismi Tee» kolh., Harju raj.
- Maurus ƏCHF 960 — «Nõukogude Armee» kolh., Harju raj.

*Notar ƏCHF 365 — Tallinna PKSJ, Harju raj.

Null ƏCHF 366 — «Punalipu» kolh., Rapla raj.
- Töllu ƏCHF 774 — «Punalipu» kolh., Rapla raj.

*Nool ƏCHF 378 — Peningi sovh., Harju raj.
- Saku ƏCHF 905 — Karjaküla sovh., Harju raj.
- Naru ƏCHF 939 — «Töösangari» kolh., Harju raj.
- Naaks ƏCHF 972 — Sommerlingi-nim. kolh., Harju raj.
- Nord ƏCHF 1170 — «Sotsialismi Tee» kolh., Harju raj.

*Nabras ƏCHF 389 — Vändra katsej., Pärnu raj.
- Nomber ƏCHF 778 — «Partisani» kolh., Rapla raj.
- Nimbo ƏCHF 841 — Viisu sovh., Paide raj.
- Nagi ƏCHF 889 — «Bolševiku» kolh., Rapla raj.
- Nipper ƏCHF 965 — Vao kolh., Paide raj.
- Noovik ƏCHF 974 — Kullaaru aiandussovh., Rakvere raj.
- *Narro ƏCHF 978 — «Bolševiku» kolh., Pärnu raj.
  - Naabel ƏCHF 1147 — «Bolševiku» kolh., Pärnu raj.
  - Naksi ƏCHF 1213 — «Nõukogude Kaluri» kolh., Pärnu raj.
  - Narro ƏCHF 1217 — Kavaru kolh., Pärnu raj.

*Nabras ƏCHF 389 järg:		*Nulg ƏCHF 997	EMK Riikl. Tõul., Harju raj.	Nool ƏCHF 1238, Kehra sovh., Harju raj.
		Naan ƏCHF 1055	Viisu sovh., Paide raj.	
		*Naarits ƏCHF 1071	EMK Riikl. Tõul., Harju raj.	
		Natsi ƏCHF 1076	Kohila sovh., Rapla raj.	
		*Natuur ƏCHF 1080	EMK Riikl. Tõul., Harju raj.	Neptun ƏCHF 1257, Raikküla kolh., Rapla raj.
		Neutron ƏCHF 1089	Rakvere PKSJ, Rakvere raj.	
		Nurm ƏCHF 1106	Kehtna kolh., Rapla raj.	
		Nabrut ƏCHF 1131	«Vabaduse» kolh., Rapla raj.	
		Näpits ƏCHF 1148	Nurme sovh., Pärnu raj.	
		*Nestor ƏCHF 1269	EMK Riikl. Tõul., Harju raj.	
		*Noobel ƏCHF 1270	EMK Riikl. Tõul., Harju raj.	
		Nerts		Prints ƏCHF 1194, «Lembitu» kolh., Pärnu raj.
Noobel ƏCHF 392	Tartu näidissovh., Tartu raj.	Neptun ƏCHF 868	Kuusalu kolh., Harju raj.	
		Niilus ƏCHF 963	«1. Mai» kolh., Paide raj.	
		Nobe ƏCHF 1167	«Punalipu» kolh., Paide raj.	
Nelson ƏCHF 402	«Kalevipoja» kolh., Pärnu raj.			
Maks ƏCHF 403	«Bolševiku» kolh., Pärnu raj.	Noobel ƏCHF 977	«Bolševiku» kolh., Pärnu raj.	
		Noobel ƏCHF 1067	«Komsomoli» kolh., Pärnu raj.	
Nimrod ƏCHF 410	Nurme sovh., Pärnu raj.	Rekord-Neero ƏCHF 884	Sauga sovh., Pärnu raj.	
Negesti ƏCHF 457	«Partisani» kolh., Rapla raj.			
Naps ƏCHF 463	Vambola kolh., Rapla raj.			
Nael ƏCHF 470	Kohila sovh., Rapla raj.			
Nektar ƏCHF 479	«Lenini Tee» kolh., Rapla raj.			

Naer ƏCHF 483	Lenini-nim. kolh., Rapla raj.						
Nummert ƏCHF 485	Lenini-nim. kolh., Rapla raj.						
* Naaber ƏCHF 527	Pirita aiandussovh., Harju raj.	Nukol ƏCHF 1012	Kalinini-nim. kolh., Harju raj.				
		Nepik ƏCHF 1102	Valingu kolh., Harju raj.				
		Neptun ƏCHF 1117	«Kalevi» kolh., Harju raj.				
		Nugis ƏCHF 1141	Mitšurini-nim. kolh., Harju raj.				
		*Nutanom ƏCHF 1143	Tallinna PKSJ, Harju raj.				
		Niits ƏCHF 1162	«Oktoobri Võidu» kolh., Harju raj.				
		Nord ƏCHF 1170	«Sotsialismi Tee» kolh., Harju raj.				
		Nord ƏCHF 1152	«Tuleviku» kolh., Harju raj.				
Nasser ƏCHF 548	«Kevade» kolh., Paide raj.						
*Naisur ƏCHF 554	EMK Riikl. Tõul., Harju raj.						
Neon ƏCHF 562	«Tasuja» kolh., Rapla raj.	Neerut ƏCHF 1218	Valgu sovh., Rapla raj.				
Noot ƏCHF 570	Lenini-nim. kolh., Pärnu raj.						
Nõks ƏCHF 595	«Tuleviku» kolh., Paide raj.						
Narmas ƏCHF 596	Viisu sovh., Paide raj.	*Natt ƏCHF 1025	EMK Riikl. Tõul., Harju raj.	Nord ƏCHF 1156	«Jüriöö» kolh., Rapla raj.		
Nuuris ƏCHF 598	Lenini-nim. kolh., Paide raj.						
Nahkur ƏCHF 607	«Kaardiväelase» kolh., Paide raj.						
Näär ƏCHF 614	«Rahva Võidu» kolh., Harju raj.	Nakk ƏCHF 940	«Rahva Võidu» kolh., Harju raj.				
		Naagu ƏCHF 1110	«Rahva Võidu» kolh., Harju raj.				
		Noobel ƏCHF 1125	«Rahva Võidu» kolh., Harju raj.				

*Naspar ƏCHF 619	Tori näidissovh., Pärnu raj.	Naps ƏCHF 1021	Vigala kolh., Rapla raj.
		Nirk ƏCHF 1100	Harku-Järve aiandussovh., Harju raj.
		*Narmas ƏCHF 1133	Lenini-nim. kolh., Rapla raj.
		*Naksur ƏCHF 1172	Tallinna PKSJ, Harju raj.
		Nipo ƏCHF 1195	Kingissepa-nim. kolh., Pärnu raj.
		Noobel ƏCHF 1260	Saue sovh., Harju raj.
Norm ƏCHF 626	«Vabaduse» kolh., Rapla raj.		
Narka ƏCHF 627	«1. Mai» kolh., Haapsalu raj.		
Noor ƏCHF 628	«Võidulipu» kolh., Pärnu raj.		
Näpp ƏCHF 639	«Ühenduse» kolh., Pärnu raj.		
Naagu ƏCHF 659	«Leninliku Tee» kolh., Haapsalu raj.		
Nantes ƏCHF 860	Alavere sovh., Harju raj.		
Nõgi ƏCHF 660	Vao kolh., Paide raj.		
Nestor ƏCHF 675	«Sädeme» kolh., Paide raj.		
Naur ƏCHF 693	Kehtna näidissovh., Rapla raj.	Nauri ƏCHF 1007	«Põlduri» kolh., Rapla raj.
		Nestor ƏCHF 1031	«Bolševiku» kolh., Rapla raj.
		Neero ƏCHF 1079	«Partisani» kolh., Rapla raj.
		Nantes ƏCHF 1119	«Kalevi» kolh., Harju raj.
		Naur ƏCHF 1124	Kodila sovh., Rapla raj.
		Neptun ƏCHF 1244	«Partisani» kolh., Rapla raj.

Niit ЭCHF 699	«Energia» kolh., Rakvere raj.		
Nõu ЭCHF 719	Vinni sovh., Rakvere raj.		
Nugis ЭCHF 725	Kehtna kolh., Rapla raj.		
*Napp ЭCHF 723	«Jüriöö» kolh., Rapla raj.		
Naabel ЭCHF 738	«Leninliku Tee» kolh., Haapsalu raj.	Neero ЭCHF 1002	«Leninliku Tee» kolh., Haapsalu raj.
*Naatur ЭCHF 776	«Tuleviku» kolh., Harju raj.		
Nallar ЭCHF 785	Järvakandi kolh., Rapla raj.		
Nöör ЭCHF 787	«Säde» kolh., Rapla raj.		
Navesti ЭCHF 834	«Uue Tee» kolh., Paide raj.		
Nikkel ЭCHF 849	Kuimetsa kolh., Rapla raj.	Neptun ЭCHF 1248	«Lenini Tee» kolh., Rapla raj.
Nobi ЭCHF 852	Kuimetsa kolh., Rapla raj.		
*Naljart ЭCHF 937	Purila sovh., Rapla raj.	Simson ЭCHF 1190	«Partisani» kolh., Rapla raj.
Noa ЭCHF 973	«Ühenduse» kolh., Pärnu raj.		
Nagaan ЭCHF 998	Salutaguse sovh., Rapla raj.		
Nord	Selja kolh., Pärnu raj.	Nolder ЭCHF 571	Pärnu sovh., Pärnu raj.
		Noobel ЭCHF 624	«Kommunismi Lipu» kolh., Pärnu raj.
		Nilsen ЭCHF 630	Selja kolh., Pärnu raj.
		Nord ЭCHF 691	«Jüriöö» kolh., Rapla raj.

Herose H 4394 järglased

Peedu H 4656 — Pärt ƏCHF 177—4907

Harris ƏCHF 227
Lenini-nim. kolh., Rapla raj.

Hannibal ƏCHF 228 — Kehtna näidissovh., Rapla raj.

- Aadi ƏCHF 438 — Järvakandi kolh., Rapla raj.
- Hannibal ƏCHF 528 — Harku-Järve aiandussovh., Harju raj.
  - Anti ƏCHF 880 — «Tee Kommunismile» kolh., Rapla raj.
- Ahto ƏCHF 696 — «Tee Kommunismile» kolh., Rapla raj.
- Kallis ƏCHF 728 — «Põlduri» kolh., Rapla raj.
- Herko ƏCHF 733 — «Lembitu» kolh., Rapla raj.
- Hero ƏCHF 734 — «Lembitu» kolh., Rapla raj.
- Hannibal ƏCHF 768 — «Punase Tähe» kolh., Rapla raj.
- Ants ƏCHF 780 — «Partisani» kolh., Rapla raj.
- Atleet ƏCHF 781 — «Partisani» kolh., Rapla raj.
- Homer ƏCHF 789 — «Tuleviku» kolh., Rapla raj.
- Helk ƏCHF 848 — Kuimetsa kolh., Rapla raj.
- Haiga ƏCHF 850 — Kuimetsa kolh., Rapla raj.
- Võlur ƏCHF 883 — «Põlduri» kolh., Rapla raj.
- Hopi ƏCHF 887 — «Bolševiku» kolh., Rapla raj.
- Hamu ƏCHF 920 — «Partisani» kolh., Rapla raj.
- Hannu ƏCHF 921 — «Partisani» kolh., Rapla raj.
- Heros ƏCHF 1136 — Purila sovh., Rapla raj.

- Hint ƏCHF 244, «Sädeme» kolh., Rapla raj.
- Homer ƏCHF 286, «Rahva Võidu» kolh., Harju raj.
  - Hoomi ƏCHF 707, «Rahva Võidu» kolh., Harju raj.
  - Heldur ƏCHF 751, Harku-Järve aiandus-sovh., Harju raj.
  - Hoolas ƏCHF 756, «Rahva Võidu» kolh., Harju raj.
  - Hoomer ƏCHF 769, Hõreda sovh., Rapla raj.
  - Hillar ƏCHF 941, «Rahva Võidu» kolh., Harju raj.
    - Mark ƏCHF 1126, «Rahva Võidu» kolh., Harju raj.
  - Hoit ƏCHF 990, «Rahva Võidu» kolh., Harju raj.
- Koit ƏCHF 261, Vändra katsej., Pärnu raj.
  - Kaim ƏCHF 601, Alliku sovh., Paide raj.
  - Kotkas ƏCHF 685, «Tasuja» kolh., Rapla raj.
  - Kannus ƏCHF 752, «Terase» kolh., Harju raj.
  - Kahur ƏCHF 770, Hõreda sovh., Rapla raj.
  - *Kraps ƏCHF 816, Tallinna PKSJ, Harju raj.
    - *Kolb ƏCHF 1011, Mitšurini-nim. sovh., Rapla raj.
    - Kaupo ƏCHF 1081, «Uue Kasari» kolh., Haapsalu raj.
    - *Kanep ƏCHF 1083, EMK Riikl. Tõul., Harju raj.
      - Kalev ƏCHF 1253, «Töösangari» kolh., Harju raj.
    - *Kratt ƏCHF 1085, EMK Riikl. Tõul., Harju raj.
    - *Kaunas ƏCHF 1105, Tallinna PKSJ, Harju raj.
    - Krai ƏCHF 1191, Ahekõnnu kolh., Rapla raj.
    - Kärmas ƏCHF 1226, Saida sovh., Harju raj.
    - Kiir ƏCHF 1232, Sommerlingi-nim. sovh., Harju raj.
    - Kõu ƏCHF 1235, Kehra sovh., Harju raj.
  - Kapral ƏCHF 1057, Surju kolh., Paide raj.

Hunn ƏCHF 299
«Tee Kommunismile» kolh., Rapla raj.

Hurt ƏCHF 404 «Ühenduse» kolh., Pärnu raj. — Mats ƏCHF 676 «Oktoobri» kolh., Paide raj.

Heldor ƏCHF 523
«Kalevipoja» kolh., Pärnu raj.

Horn ƏCHF 625
«Vabaduse» kolh., Rapla raj.

Hurm ƏCHF 637
«Võidulipu» kolh., Pärnu raj.

Humal — Hurmel ƏCHF 1058 Surju kolh., Pärnu raj.

SISUKORD

Ajaloolisi andmeid eesti mustakirju karja aretusest 3
Eesti mustakirju karja aretamise abinõud käesoleval ajal 9
Ülevaade viimastel aastatel Hollandist imporditud veiste kohta 12
Eesti mustakirju karja riikliku tõuraamatu VI köitesse märgitud veiste iseloomustus 17
Riiklikku tõuraamatusse märgitud pullide tähtsamad aretusliinid ja rühmad 28
Kasutatud lühendite seletus 64
Tõuraamatu VI köites avaldatud tõukarjamajandite nimestik tähestikulises järjestuses 66
Puhtatõulised pullid 71
Puhtatõulised lehmad 119
Ristandlehmad 313
Riiklikku tõuraamatusse märgitud puhtatõuliste lehmade täiendavad piimatoodanguandmed 433
Importpullide isade lehmjärglaste ja emade jõudlusandmed 593
Riiklikku tõuraamatusse märgitud pullide põlvnemise skeemid 601
Veiste fotosid 649

ОГЛАВЛЕНИЕ

Исторические данные о разведении эстонского черно-пестрого скота 32
Мероприятия по разведению эстонского черно-пестрого скота в настоящее время 39
Краткая характеристика скота завезенного из Голландии в последние годы . . 42
Характеристика крупного рогатого скота, записанного в VI том Государственной племенной книги эстонского черно-пестрого скота 47
Ведущие линии и группы быков, записанные в Государственной племенной книге 60
Объяснение принятых сокращений 64
Алфавитный список хозяйств, животные которых опубликованы в VI томе Госплемкниги 66
Быки чистопородные 71
Коровы чистопородные 119
Коровы помеси 313
Дополнительные данные продуктивности чистопородных коров, записанных в Госплемкнигу 433
Данные продуктивности матерей и дочерей импортных быков 593
Схема происхождения быков записанных в Госплемкнигу 601
Фотоснимки животных 649

VEISTE FOTOSID
ФОТОСНИМКИ ЖИВОТНЫХ



Loomakasvatuse Instituudi Vändra Katsejaama pull EELIS ƏCHF 1137.
Isa Edison ƏCHF 801, ema Nääps ƏCHF 4109.
Ema toodang 5121 kg piima, 251,6 kg piimarasva, piima rasvasisaldus 4,91% (III lakt.).
Isaema III, IV ja V laktatsiooni keskmine toodang 5834 kg piima, 258,6 kg piimarasva, piima rasvasisaldus 4,43%. Välimik 94 punkti.



Tori Põllumajandusloomade Kunstliku Seemenduse Jaama pull EMBLEEM ƏCHF 1165.
Isa Edison ƏCHF 801, ema Kilk ƏCHF 321—27535.
Ema III, IV, VI ja VII laktatsiooni keskmine toodang 7226 kg piima, 291,9 kg piimarasva, piima rasvasisaldus 4,04%
Isaema III, IV ja V laktatsiooni keskmine toodang 5854 kg piima, 258,6 kg piimarasva, piima rasvasisaldus 4,43%. Välimik 85,0 punkti.



Eesti Mustakirju Karja Riikliku Tõulava pull ELEGANT ƏCHF 1265.

Isa Edison ƏCHF 801, ema Nääps ƏCHF 4109.
Ema toodang 5121 kg piima, 251,6 kg piimarasva, piima rasvasisaldus 4,91% (III lakt.).
Isaema III, IV ja V laktatsiooni keskmine toodang 5854 kg piima, 258,6 kg piimarasva, piima rasvasisaldus 4,43%. Välimik 92,0 punkti.



Tori Põllumajandusloomade Kunstliku Seemenduse Jaama pull ELTON ƏCHF 1166.

Isa Edison ƏCHF 801, ema Niine ƏCHF 3355.
Ema toodang 4597 kg piima, 226,9 kg piimarasva, piima rasvasisaldus 4,94% (III lakt.).
Isaema III, IV ja V laktatsiooni keskmine toodang 5854 kg piima, 258,6 kg piimarasva, piima rasvasisaldus 4,43%. Välimik 88,5 punkti.



Eesti Mustakirju Karja Riikliku Tõulava pull VOOTER ƏCHF 1160.

Isa Jelsumer Gerard Wouter FRS 47475, ema Diamantsje 16 FRS 337946.
Ema toodang 4142 kg piima, 193,1 kg piimarasva, piima rasvasisaldus 4,66% (2 a. 343 p. lakt.).
Isaema toodang 6290 kg piima, 264,0 kg piimarasva, piima rasvasisaldus 4,21% (5 a. 300 p. lakt.). Välimik 91,0 punkti.



Eesti Mustakirju Karja Riikliku Tõulava pull VOONER ƏCHF 1266.

Isa Adema 561 FRS 52244, ema Hieke 112 FRS 306465.
Ema toodang 5273 kg piima, 228,8 kg piimarasva, piima rasvasisaldus 4,34% (5 a. 3 k. 312 p. lakt.).
Isaema toodang 6403 kg piima, 286,2 kg piimarasva, piima rasvasisaldus 4,47% (4 a. 3 k. 328 p. lakt.). Välimik 93,0 punkti.

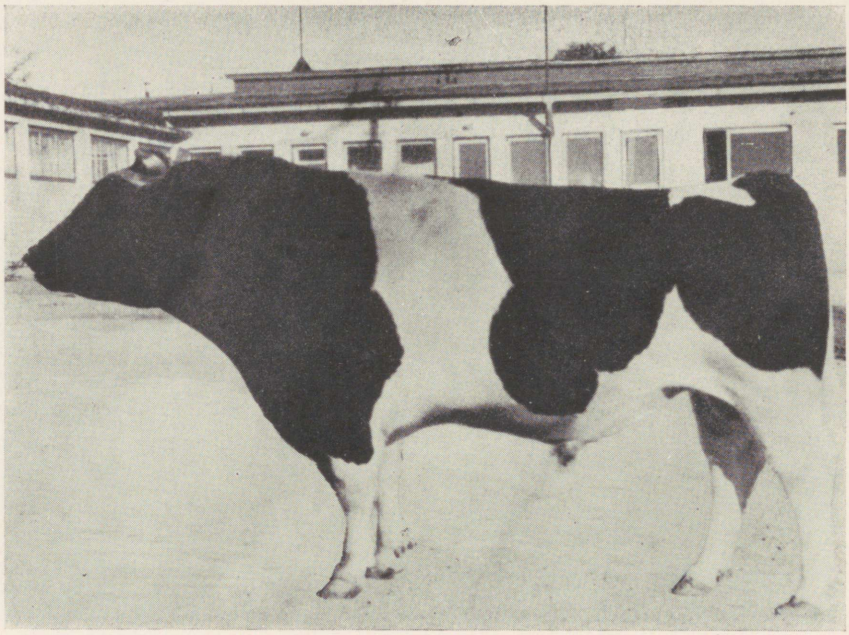

Tallinna Põllumajandusloomade Kunstliku Seemenduse Jaama pull
PIKKER ƏCHF 1205.

Isa Haubois Annas Adema FRS 44162, ema Bonte Trienke FRS 327932.
Ema toodang 4630 kg piima, 207,9 kg piimarasva, piima rasvasisaldus 4,49% (3 a. 305 p. lakt.).
Isaema toodang 8038 kg piima, 377,8 kg piimarasva, piima rasvasisaldus 4,70% (7 a. 11 k. 353 p. lakt.). Välimik 89,0 punkti.



Eesti Mustakirju Karja Riikliku Tõulava pull OLVER ƏCHF 1267.

Isa Freark FRS 47905, ema Okje FRS 271207.
Ema toodang 6824 kg piima, 294,1 kg piimarasva, piima rasvasisaldus 4,31% (6 a. 10 k. 337 p. lakt.).
Isaema toodang 6827 kg piima, 351,6 kg piimarasva, piima rasvasisaldus 5,15% (7 a. 2 k. 319 p. lakt.). Välimik 91,0 punkti.



Tallinna Põllumajandusloomade Kunstliku Seemenduse Jaama pull
SIGMA ЭCHF 1207.

Isa Freark FRS 47905, ema Aegumer Juliana 9 FRS 237583.
Ema toodang 6189 kg piima, 263,0 kg piimarasva, piima rasvasisaldus 4,25% (6 a. 314 p. lakt.).
Isaema toodang 6827 kg piima, 351,6 kg piimarasva, piima rasvasisaldus 5,15% (7 a. 2 k. 319 p. lakt.). Välimik 90,5 punkti.

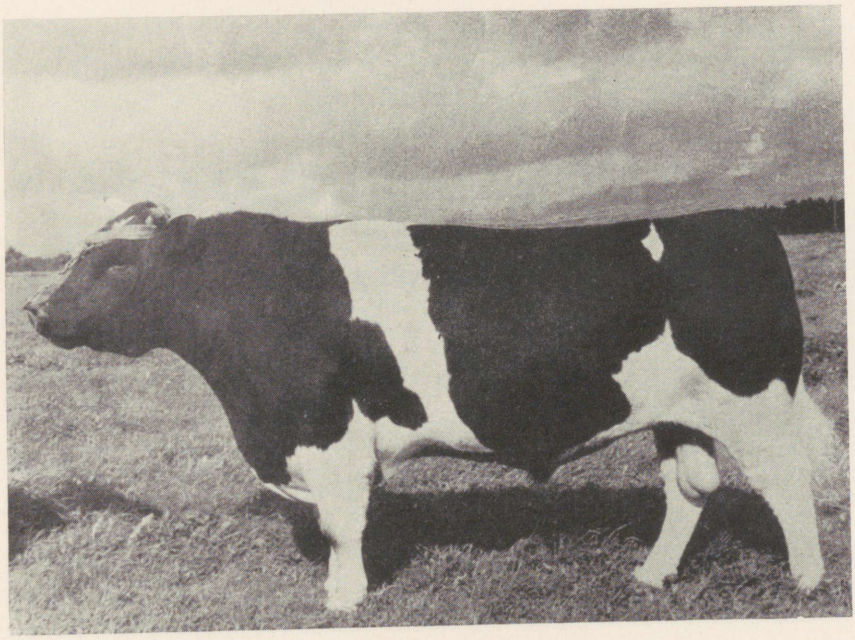

Tallinna Põllumajandusloomade Kunstliku Seemenduse Jaama pull
SIKEMA ЭCHF 1208.

Isa Freark FRS 47905, ema Jantje 87 FRS 235077.
Ema toodang 7123 kg piima, 306,3 kg piimarasva, piima rasvasisaldus 4,30% (7 a. 4 k. 333 p. lakt.).
Isaema toodang 6827 kg piima, 351,6 kg piimarasva, piima rasvasisaldus 5,15% (7 a. 2 k. 319 p. lakt.). Välimik 89,0 punkti.

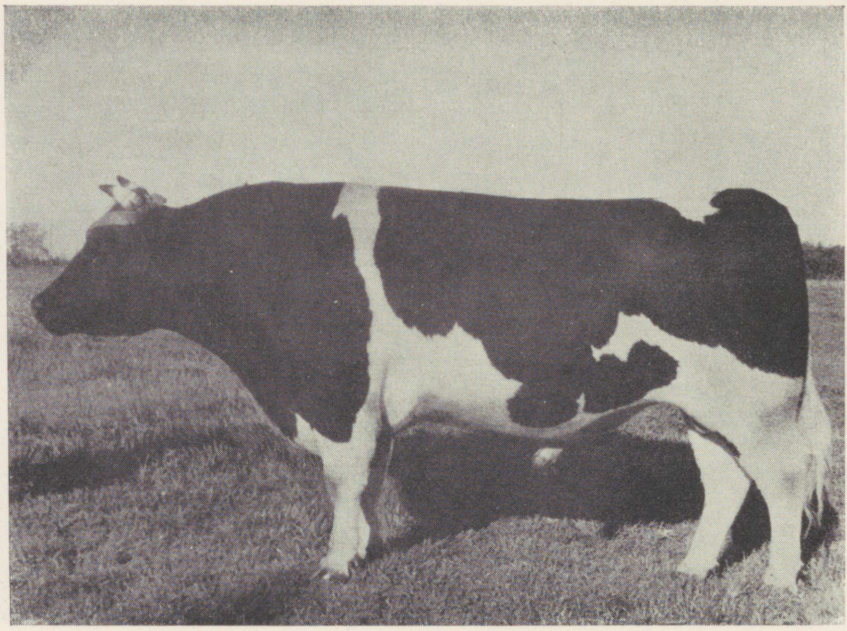

Tallinna Põllumajandusloomade Kunstliku Seemenduse Jaama pull
PERTUS ƏCHF 1204.

Isa Haubois Annas Adema FRS 44162, ema Oliviers Anna FRS 202537.
Ema IV, V ja VI laktatsiooni keskmine toodang 5511 kg piima, 242,7 kg piimarasva, piima rasvasisaldus 4,40%.
Isaema toodang 8038 kg piima, 377,8 kg piimarasva, piima rasvasisaldus 4,70% (7 a. 11 k. 353 p. lakt.). Välimik 86,5 punkti.



Tallinna Põllumajandusloomade Kunstliku Seemenduse Jaama pull
PAUR ƏCHF 1268.

Isa Haubois Annas Adema FRS 44162, ema Oliviers Anna FRS 202537.
Ema IV, V ja VI laktatsiooni keskmine toodang 5511 kg piima, 242,7 kg piimarasva, piima rasvasisaldus 4,40%.
Isaema toodang 8038 kg piima, 377,8 kg piimarasva, piima rasvasisaldus 4,70% (7 a. 11 k. 353 p. lakt.). Välimik 86,5 punkti.



Tallinna Põllumajandusloomade Kunstliku Seemenduse Jaama puli
SÄRTS ƏCHF 1145.

Isa Seikal ƏCHF 935, ema Süsi ƏCHF 6105.
Ema toodang 5034 kg piima, 218,9 kg piimarasva, piima rasvasisaldus 4,35% (III lakt.).
Isaema toodang 5337 kg piima, 256,2 kg piimarasva, piima rasvasisaldus 4,80% (III lakt.). Välimik 85,5 punkti.



Rakvere Põllumajandusloomade Kunstliku Seemenduse Jaama pull
ROPS ƏCHF 1179.

Isa Roorda Kees ƏCHF 791, ema Piiga 636 ƏCHF 4963.
Ema toodang 5416 kg piima, 227,9 kg piimarasva, piima rasvasisaldus 4,21% (II lakt.).
Isaema toodang 5066 kg piima, 218,9 kg piimarasva, piima rasvasisaldus 4,32% (2 a. 1 k. 357 p. lakt.). Välimik 86,0 punkti.



Eesti Mustakirju Karja Riikliku Tõulava pull KOSMOS ƏCHF 1155.

Isa Botermijn 2 FRS 48927, ema Eelsum Catharina 16 FRS 249181.
Ema toodang 7006 kg piima, 320,2 kg piimarasva, piima rasvasisaldus 4,57% (4. a. 5 k. 337 p. lakt.).
Isaema toodang 7228 kg piima, 311,5 kg piimarasva, piima rasvasisaldus 4,31% (4 a. 7 k. 358 p. lakt.). Välimik 94,5 punkti.



Tallinna Põllumajandusloomade Kunstliku Seemenduse Jaama pull NUTANOM ƏCHF 1143.

Isa Naaber ƏCHF 527, ema Jeedik 107 ƏCHF 4547.
Ema toodang 4081 kg piima, 177,1 kg piimarasva, piima rasvasisaldus 4,34% (I lakt.).
Isaema III, IV, V ja VI laktatsiooni keskmine toodang 5066 kg piima, 213,4 kg piimarasva, piima rasvasisaldus 4,21%. Välimik 85,0 punkti.

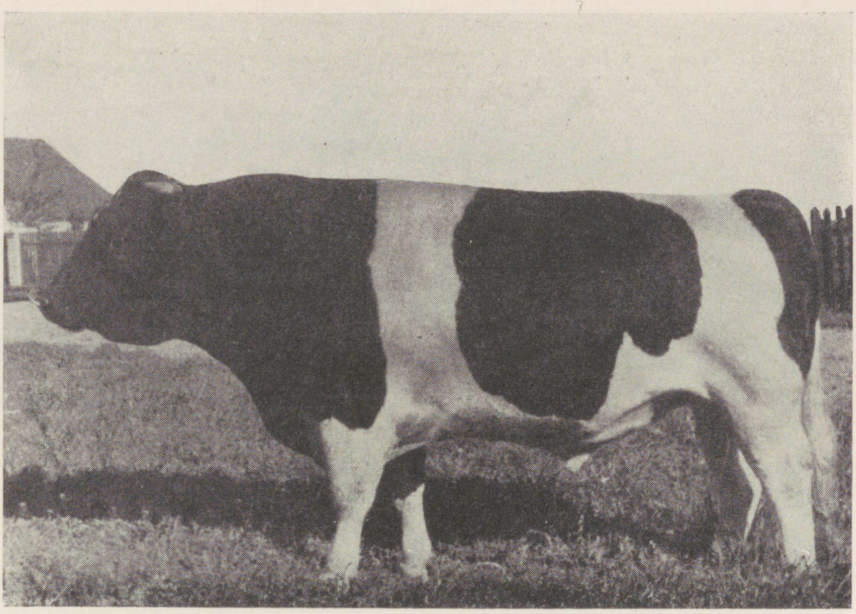

Eesti Mustakirju Karja Riikliku Tõulava pull KATS ƏCHF 1210.

Isa Camminghа Jacob Cats FRS 46418, ema Piet 191 FRS 268599.
Ema toodang 6361 kg piima, 282,4 kg piimarasva, piima rasvasisaldus 4,44% (6 a. 3 k. 361 p. lakt.).
Isaema toodang 7263 kg piima 365,3 kg piimarasva, piima rasvasisaldus 5,03% (8 a. 2 k. 347 p. lakt.). Välimik 93,5 punkti.

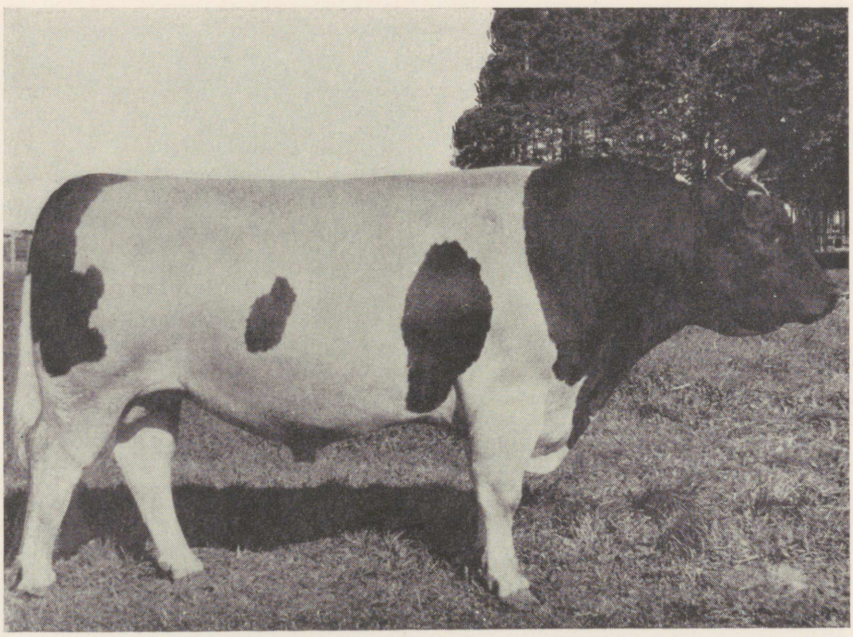

Eesti Mustakirju Karja Riikliku Tõulava pull AMARIL ƏCHF 1202.

Isa Amarill Dubbel Diamant FRS 46721, ema Teuntsje 22 FRS 264980.
Ema III, IV ja V laktatsiooni keskmine toodang 5246 kg piima, 238,4 kg piimarasva, piima rasvasisaldus 4,54%.
Isaema toodang 7577 kg piima, 325,8 kg piimarasva, piima rasvasisaldus 4,30% (7 a. 9 k. 336 p. lakt.). Välimik 88,5 punkti.



Eesti Loomakasvatuse Instituudi Vändra Katsejaama lehm KIDI ƏCHF 6885.

Isa Edison ƏCHF 801, ema Kilk ƏCHF 321—27535.
Toodang 3667 kg piima, 151,4 kg piimarasva, piima rasvasisaldus 4,13% (I lakt.). Välimik 84,5 punkti.



Eesti Loomakasvatuse Instituudi Vändra Katsejaama lehm
AKAATSIA ƏCHF 7227.

Isa Edison ƏCHF 801, ema Aba ƏCHF 4579.
Toodang 3190 kg piima, 144,6 kg piimarasva, piima rasvasisaldus 4,53% (I lakt.). Välimik 80,0 punkti.



Eesti Mustakirju Karja Tõunõukogu liikmed tutvuvad Vändra Katsejaamas NEERO ƏCHF 173—4403 tütardega.

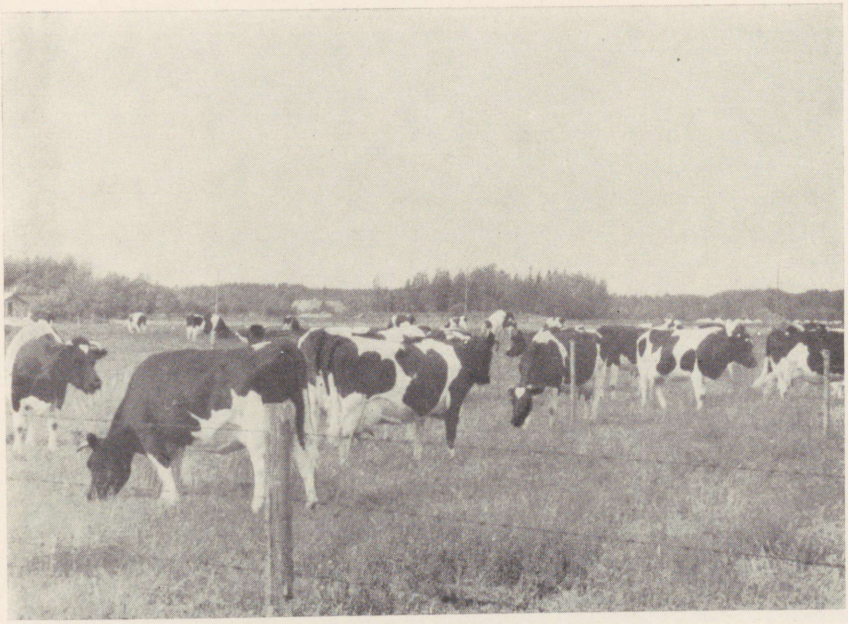

Vändra Katsejaama lüpsikari. Esiplaanil LINASE ƏCHF 73—1798 tütred.



Vändra Katsejaama noored tõupullid kultuurkoplis.



TARVASE ЭCHF 493 pojad Rapla rajooni Kehtna kolhoosis.

ГОСУДАРСТВЕННАЯ ПЛЕМЕННАЯ КНИГА
КРУПНОГО РОГАТОГО СКОТА
ЭСТОНСКОЙ ЧЕРНО-ПЕСТРОЙ ПОРОДЫ

Том VI

На эстонском и русском языках

*

Toimetajad V. Kutti ja A. Luurmees
Tehniline toimetaja R. Krebstein
Korrektor S. Aron

Ladumisele antud 9. X 1963. Trükkimisele antud 2. XII 1963. Paber 70 × 108, 1/16. Trükipoognaid 41,5 + 2 kleebist. Tingtrükipoognaid 58,86. Arvestuspoognaid 53,28. Trükiarv 700. Tellimuse nr. 7785. Hans Heidemanni nim. trükikoda. Tartu, Ülikooli 17/19. II.

Tasuta.

B-1603

TÜ RAAMATUKOGU
1 0300 00422325 3