

TARTU RIIKLIK ÜLIKOOL
NSV LIIDU AJALOO KATEEDER



TRU võistlustööde komisjoni otsusega 18. juuni

1974 a. on määratud käesolevale tööle

1 auhind

J. Klavass TRU Teaduslik sekretär

"
Ülle Tamla

HÖBESEPISE ARENGUST
MUINAS-EESTIS

(noorema raua-aja hõbeehete põhjal)

" "
DIPLOMITÖÖ

Juhendaja: dots. V. TRUMMAL

TARTU 1974

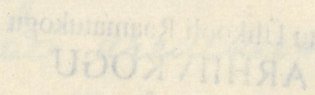

SISSEJUHATUS.

Suviuas-Eesti arheoloogiline liikumine ja on kõrvaletoinud rikkas hõbevõtte, eriti hõbe-
kettest, mida on saadud kõige rohkem aas-
doidude hulgast, vähemal määral kalmete
kaevamiste käigus või juhuslikult.

Käesolev diiplomitöö püüabki anda
ülekoole meie enamikule hõbekestest,
jättes nägja selvaoluga seotud hõbekestest, kus-
juures kaaluse alla on võetud Eesti esiaja-
loo hõbedarikkaim periood — noorem raua-
aeg. Nähtlasi on see ajajärk, kus sees intensiiv-
sellele sõjamaajanduslike suhete, kau-
kanduse ja käsitöö areamisega hakkab
Eesti alal nägja kujunema varafoodaal-
ne ühiskond. Et aga selgitada fiodaal-
hete arengut, selle ühtikule etappide ku-
jumist, on vaja jälgida maaharimise

ja karjakarvatus kõrval ka käitööd selle arengus kui üht olulist tegurit tootlike jõudude edendimiseks.

Käitöö valdumise ja järk-järgult sügavamale diferentseerumise protsessi uurimisel ongi oluline rannapiir kõrval pöörata tähelepanu ka närviliste metallide, siin- hulgas hõbepruun arenguvõimalustele ja tingimustele, juvelierimusti nõutetele ja võimalustele püree ka hõbeala töötlemistehnoloogias tasemele. Nähtlari peaks käärimetallist ehete uurimise võimaldamata tema järjelolevi selle perioodi majanduslikust saavutustest ja suhetest, kuivõrd hõbeala levik ja selle rakendamisala muudatus ühiskonnas kajastab ka selle kvaliteetseid setriaalseid rakendusi.

Et käärimetall on oluline ka oluliseks kaubaartikkeliks, siis peaks hõbeala uurimise täiendamiseks informatsioonika kaubanduse ja kaubandussideme- tu kohta Suurbritannias - Eestis.

Antud diplomitöö teema ra- lisse tingis asjaolu, et siiani ei ole veel avaldatud ühtegi süstemaatilist, st. monograafilist ülevaadet hõbe- mete levikust Eesti territooriumil ter-

vikuma. Ilmumud tööol, kus on võimalikud muuhulgas ka arheoloogilist hõbedat, on jää- mud hõbedat kõnitlemise etas rõõllemiti ühikülgnks — analüüsitiid on küll erinevate hõbedat tüüpe, rõõale on aga jäämud nende etta töötuse ja tehnoloogia nur- mine, st. hõbedepise kui käitöö ühe ala- tügi analüüsimine tema kõigis aspektides.

Esimend illokanitlused Eesti arheoloogilist materjalist hakkasid ilmu- ma seos Õpetatud Eesti Seltsi loomisega 1838. aastal, kui hakati teostama regu- laarsid arheoloogilisi uurimistöid ning publitserima seltsi perioodilisi näija- andeid.¹ Tänuväärse töö tügi seltsi tügeru- se raames ära H. E. Hartmann, kes kees- las arheoloogilise liinmaterjali kataloo- gi², kus kõnediti muu liinmaterjaliga anti lähivõlvavade ka teileks ajaks tra- ditsioonilist hõbedemetest. Siinpuures tu- leb veel ära märkida R. Hausmanni peelt koostatud 1896. aastal Riias toi- mumud X illevõlvemaalise arheoloogia- alase kongressi näituse kataloogi³, mis

-
- 1 Verhandlungen ... - alates 1846. aastast, Sitzungsberichte ... - alates 1861. aastast.
 - 2 H. E. HARTMANN, Das Vaterländische Museum zu Dorpat oder die Sammlungen der Gelehrten Estnischen Gesellschaft und das Central-Museum Vaterländischen Alterthümer der Kaiserlichen Universität zu Dorpat. Verhandlungen der GEG Bol. 6. H. 3. u. 4. Dorpat, 1871.
 - 3 Katalog der Ausstellung zum X. archäologischen Kongress in Riga 1896. Riga, 1896.

annab esimese põhjalikuma ülevaate selleks ajaks kogutud arheoloogilist liivimaterjalist, sealhulgas ka hõbeühetest Eestis ja Lätis.

Närguise kaalukama arheoloogialase ülevaateuna, kus liiavad äratemist ka aasna saadud hõbeühed, tuleb mä- kida XVI Arheoloogide kongressi ettevalmista- na komitee kogulest¹, mis sisaldas muu- hulgas ka R. Hausmanni poolt uitatud ülevaade Tartu ja Nõmme hõbeühed siialdovate aasühedude kohta.²

Süsteemaatilise arheoloogialase uurimistöö Eestis on juha hetud otsest Tartu ülikeoliga, kus õppiasutuse juures moodustati 1920. aastal arheologia kate- der ja kabinet. Sel ajal ilmus ka esimene ülevaade, milles olid umarodud kok- ke rõlled seistid Eesti arheologia- alased teotulemused arheoloogiakomitee juhata- ja professor A.M. Tallgreni poolt.³ Nümas- teed jätkarid esimesel lesti rahoveest arhe- loogid, kellede mitmed on publitserinud kees muu materjaliga ka hõbeühed ka-

1 Baltische Studien zur Archäologie und Geschichte.
Arbeiten des Baltischen Vorderleitenden Komitees für
XVI. Archäologischen Kongress in Permian 1914. Riga, 1914.
2 R. HAUSMANN, Der Depotfund von Dorpat. Baltische
Studien ..., lk. 97-116.
R. HAUSMANN, Der Silberfund von Melnitsa in
Estland. Baltische Studien ..., lk. 159-167.
3 A.M. TALLGREN Zur Archäologie Estlands I. Vom Anfang
der Besiedlung bis etwa 500 n. Chr. II. Von 500 bis
etwa 1250 n. Chr. Acta et Commentationes
Universitatis Tartuensis (Dorpatensis) B. III: 6,
VIII: 1. Dorpat, 1922, 1925.

sitlevaid töid.¹

Prague tegevatist noorema põlve Eesti arheoloogidest on hõbeleidid põhjalikumalt käsitlenud need E. Tõnisson², publikatsioonides mitmeid arheoloogilise analüüsivaid töid. Nendes uurimustes on E. Tõnisson sõnas arheoloogilise levike ühikokasjalike analüüsiga täpsustanud mitmeid hõbeleide päritolu ja dateeringuid, võttes arvesse tüümatiga koos saadud kaasleide, viiti aga muinismaatiliselt materjali.

Koos muu arheoloogilise ainetega on hõbeleidid kaadeldud sees Eesti mandri kalmeluurimisinga J. Selirand³ ja koos Saaremaa ning Muhu muististega A. Kustin.⁴ Et kaks tüümatilist nimetatud töid on käsikirjalised, siis neolega on autorid kokkupüüdnud võimalusel olud järelda, kuid need olid süski oluliseks abiks ülevaate saamiseks

1 H. MOORT, Bemerkungen über einige ostbaltische Schmuckstücke der jüngeren Eisenzeit I, II. OES Ar., 1929, 1929. Tartu, 1929, 1931, lk. 141-168, 25-44.

H. MOORT, Die Bronzezeit Estlands. Tartu, 1932.

M. SCHMIEDEHELM, Ein Depotfund aus Tartu.

ESA IV. Jämski, 1929, lk. 263-271.

M. SCHMIEDEHELM, Kinnise rauaaja arheoloogilise kaevajast. ERMAr., IX (1933). Tartu, 1934, lk. 212-222.

2 E. TÕNISSON, Eesti arheoloogid 9.-13. sajandil. Muistised kalmel ja aarded. Arheoloogilise kogumik II. Tallinn, 1962, lk. 192-274.

E. TÕNISSON, Kinnise hõbeaja. Studia Archaeologica in memoriam Henri Moora. Tallinn, 1970, lk. 219-224.

3 J. SELIRAND, Eesti mandri kalmel 11.-13. sajandil. Tallinn, 1905. (käsikiri ENSU TA Teaduslikus Raamatukogus).

4 A. KUSTIN, Saaremaa ja Muhu muistised fiodolismi täiskamist perioodist (11. sajandil kuni 13. sajandil alguseni). Tallinn, 1962. (käsikiri ENSU TA Teaduslikus Raamatukogus).

diplomandile ühti kolmelt erinevalt hõbeleht.

Nõrvelis Eesti hõbepruie uurimisega, sellis suhtes mõnevõrra enam tähelepanu pöördunud ühelt muistse käsitöötehnika uurimisele meie naaberriikides Lätis ja Soomes, samuti Prantsusmaal. Siin tuleks ära märkida eelkõige läti arheoloog: V. Urtānsi teod antoloogias sisukohast hõbele ja kulla töötlust Meinas - Lätis, ¹ kus peamõhk on antoloogias kaunistmetallide tehnoloogiliste protsesside käsitlemisele.

Soome arheoloogilise hõbele põhjal on teinud mitmeid uurimusi L. Nakaita, näideldes hõbele kasutamist ja töötlust Soomes ajavahemikul I - XII sajanduni. ² Kõik see on aga kümniti nimetaluse teo teravikuna tühkis avaldamata, mistõlta tuttavuse sellega oli võimalik vaid autoriteerida. Samalt autorilt on ilmunud nel artiklid hõbele kasutamistest ehitena ³ ja vahetus kaunistuse mooduna, ⁴ mis saavuti pakuvad huvi nõrvelis materjalide käsitlemis teos.

1 V. URTĀNS, Sudraba un zelta aprāde senajā Latvijā (13. g.). Par tehnikas veituri Latvijā PSR, III. Rīga, 1962.

2 Л. НАКАЙМЕ, Сrebro в археологических материалах в Финляндии (I-XIII вв.). Автореферат АН УССР Изв. Инст. Ист. Финляндия, 1967.

3 Л. НАКАЙМЕ, Применение серебра для украшения изделий в Финляндии во II-XIII вв. (на финском языке, резюме на русском языке) - Труды АН УССР, Серия А., 1(16), 1964, к. 63-82.

4 Л. НАКАЙМЕ, Сrebro как материал для украшения в Финляндии I тысячелетия н.э. - Труды АН УССР, Серия А., 1(20), 1966, к. 72-87.

Uus - Uus arheoloogilist kaevamistööd ja selle töötule on põhjalikult uuritud akad. B. A. Rõhakov oma monograafias "Käsitöö Kana - Uus".¹ Tema kapitaulle uurimustele on teinud ka kõik teised Uus - Uus ja selle lähemate naabralaade käsitöö uurijad, kellest tuleks mainida L. V. Kafkat² ja P. P. Derwitz,³ aga ka eluimetalud Eesti ja Läti - Soome uurijad. Kuigi need aga oma - mik Kana - Uus kõrgepist puudutavad töid on ilmunud 10 - 20 aastat tagasi, siis on nende arheoloogilise materjali pideva täiendamisega needki uurimused oma väärtuse tähtsuse teatud osas kaotanud. Samuti ei ole nende tööde kasutatud uusimaid meetodeid metallide uurimiseks, mis võimaldabiks roostetust vabanemist mitmeliselt praegu lahendamata jäävud probleemide, eriti aga metallide töötlemise ja tehnoloogia alal.

Antud probleemid on suhtunud eraldi - selt lahendamata N. V. Rõndina, kellest ilmus 1963. a. artikkel Novgorodi juvelieride tehnoloogilistest protsessidest.⁴ Selles töös on juba kasutatud metallograafilisi analüüse, millelgi teodi täiendavaid andmeid

1 B. A. РЫБАКОВ, Речено древний Русь. Москва, 1948.

2 Л. В. КАФКА, Металлы обработки серебра. Москва, 1925.

3 П. П. ДЕРВИЗ, Техника серебряного производства. Ленинград, 1929.

4 Н. В. РЫДИНА, Технология производства новгородских ювелиров. МИА, № 117. Москва, 1963, лк. 200 - 268.

näitaks traadi tõmbamist, valamist ja valamisnorme muudetakse küsimustesse. Rõnda tõe muudatus tuleks aga lugeda seada, et käsitlemata on jäänud juvelierkunstis retiaalmajanduslikeid aspekte, mistõlta tehnoloogiliste protsesside uurimine on jäänud ühikülgsuks. Tehnoloogiliste protsesside uurimisele on N. Rõnda näitusest M. Seolona poolt näyatöötalase Norgrodi juvelieritoodete tüpoloogiale.¹

Näismaal ilmunud arheoloogilistest töödest, kus liiavad käitlust peale hõbe- ja tüpologia ka väärismetallide tehnoloogiaga seotud probleemid, tuleks kõigepealt nimetada reetri arheoloog A. Oldeberg, kelle 1942. - 1943. aastal ilmunud kaheköitelise monograafia kujutab endast fundamenditaalset uurimust väärmetallide kasutamise ja töötamise ajaleest Skandinaavia aladealalises metallide ilmunisest kuni viikingiaja lõpuni.² Metallide mikrostruktuurid analüüsid on teinud Oldebergil järgitada ka ajalisele tehnoloogiale protsess, mida kasutatakse muistead skandinaavialand. Nähtlasi on autor seelnud kindlaks määrata keemiliste analüüside abil kodumaised (st. Skandinaavia päritoluga) ja võõra pärand — imporditud esemed. Seda on

1 M. B. СЕДОВА, "Объемные узелки в ювелирном деле". ММА, №. 65, 1959.

2 A. OLDEBERG, "Metallteknik under förhistorisk tid". Del I - II. Lund, 1942 - 1943.

Oldbergi suurimus metoodiliselt suurt huvi pakkus töö hõbeepite käsitlemisel. Töö põhio- seks tulus siinjuures aga lugeja autou- liialt tihedusega nõraks, kus näha-ks vaid ainult Kesk-Saksa ala- de metal- lurgiatest mõju Skandinaaviale.

Viikingiaja arheoloogide ja koos sellega Ojamaalt saadud hõbeepiteid on analüüsi- nud M. Stenberger.¹ Töö tüvi osas on käsit- litud ka arheoloogilist saadud hõbe- te tüpoloogiat, vähemal määral nende teotlust. Eriti hinnatavad on suurimuse juures kuuluvad tahvid ja tahvid, mis pakuvad nõraksmaterjali Eriti hõbeepite, kui nõrks Ojamaa ja Eriti (eriti aga Saare- maa) vahel elid kaardeldaval perioodil tihedalt kaubanduslikud sidemed.

Tra tulus märkida veel Saksa arheoloogide H. Otto ja W. Witteri suurimust Kesk-Euroopa metallurgias.² Ehkki töö piir- dub põlvosas vaid preunkiajaga, leiame sealt- ki mõningast nõraksmaterjali metalliteot- lumise tehnoloogilisi protseesse käsitlevatut peatikkidest.

Käsitöö aru- gult, koos sellega ka väi- kiliste metallide teotlust loane- slaavi aladel on suurimud W. Hensel.³ Kui nõrks praiohk on alles tees antatud aga setri-

1 M. STENBERGER, Die Schatzfunde Gotlands der Wikingerzeit I Text, II Fundbeschreibung und Tafeln. Stockholm, 1958, Lund, 1947.

2 H. OTTO, W. WITTER, Handbuch der ältesten vorgeschichtlichen Metallurgie in Mitteleuropa. Leipzig, 1952.

3 W. HENSEL, Die Slaven im frühen Mittelalter. Berlin, 1965.

aal-majanduslikele probleemidele, jääb mitali-
 de töötuse tehnika analüüs siin praktiliseks.
 Seega pakub töö vaadeldavale tead-
 mite lõuna-Baltikumi Varauusaegsete liina-
 de kujunemistest ja käitöö otatähtsusest sellis
 protsessis.

Soome arheoloogidest, kes on tegelema
 hõbusemete käitlusega tuleks nimetada E. Kivi-
 koski¹ ja H. Salmo.² Ehkki mõlemi autori
 töödes ei ole pööratud ette tähelepanu hõ-
 buse töötamise, vaadeldavate teod nõud-
 lusmaterjalina tingimata aretamist just
 ette tüpoloogiseerimise ja dateerimise si-
 sukselt. Niisiis annavad need muie
 nõrked alust vahetustidevete uurimiseks
 Suunas-Eesti ja Soome vahel.

Et käsitada diplomeeris ei ole väi-
 maia uurida ühikokajalise, uskate varu-
 paks uurimistööks rajaline tehnilist tingi-
 muste puudumise tõttu, etti hõbuse val-
 mistamise tehnoloogilist protsessi, siis on
 pööratud peatähelepanu just käsitatava
 materjalist ülevaate saamiseks ja tüpe-
 matiseerimisele. Niisama uelad hõbusefou-
 didi läbitöötamist ENSV JA Ajaloo Instituudis,
 Tallinna Riiklikus Ajaloomuuseumis ja Tallinna

1 E. KIVIKOSKI, Die Eisenzeit im Auralandgebiet. SMYA
 XLIII. Helsinki, 1939.

E. KIVIKOSKI, Die Eisenzeit in Finnland, Bildatlas
 und Text I, II. Porvoo, Helsinki 1947, 1951.

E. KIVIKOSKI, Zu den Artförmigen Anhänger
 der jüngeren Eisenzeit. Studia Archaeologica in memo-
 riam Seuri Meisla. Tallinn, 1970, lk. 98-94.

2 H. SALMO, Finnisches Kupferwerkzeug. SMYA LVI.
 Helsinki, 1956.

hinnamuuseumis, aga ka kõigis muu rahaline
suurimais kohamuuseumis, mis hõlmasid
olud olmas. Lisaks nimetatutele saadi andmeid
mõningast arholoogilise hõbeda materjalist
Eesti NSV Riikliku Ettegrasafika Muuseumis.

Artudel diplomitöö factus kahte osas:
esimeses antakse ülevaade Suinas-Eesti
maandevimude hõbedate tüüpidest ja nende
levikust. Teine osa on tihedalt uuritud alu-
sks nõuded luudude konservatiivse printsiip.
Töö teodud arholoogilise andmed vastavad hõ-
bedate arvule süuga 1974. aasta märtsi-aprill.
Töö teine osa on nõuded vaatluse alla
hõbedate töötlemise, kujunemise ja are-
tatud uskade nende tehnoloogilise protsesside
uurimisele, mis kõigi uudeste kohaselt luudude
kaunistamise kohalike seppade-ekstremistide poolt.
Tingituna sellest, et Eesti hõbedate tehnoloogiat
spetsiaalselt uuritud pole, puudub muil ka
hõbedapõhise terminoloogias, mis tõttu
vastavas keeles on kehvasti kirjeldatud me-
tallurgistide J. Sutiga.

Kõnelema kahtluse kokkuvõtte tingis
paratamatult ka teatavate nõrkuste ja nõrkuste
väljatoomist hõbedapõhise arugutusest muu maas-
aladele, et määrata see ligikaudne hõbedade Eesti
põhul. Tähtsaks loetakse töö autor nõudeta, mille-
ks ulalans olid Suinas-Eesti hõbedate hoi-
mude ja muuseumide seadustel tulemusel olid
nende omavahel.

Töö lõppu on teatud vaatluse all oli

vate hõbekõite levikunaandlised ja pilditaholid ning koostabelised selgitamaks materjali ja selle levikukohti Eesti territooriumil, tähtsasti vastava allikmaterjali praegust arekoha muu-
seumites.

LEVIKUNAAHENDID HOBEEMETEST JA
VENDE LEVIKUST MUINAS-EESTIS

1. HOBEEMETEST

Hoobesid on leitud Eesti territooriumil juba kiviaegast ajast. Hoobesid on leitud ka muinasaegsetes kalmistutes ja muinasmuuseumides. Hoobesid on leitud ka muinasmuuseumides ja muinasmuuseumides.

Hoobesid on leitud Eesti territooriumil juba kiviaegast ajast. Hoobesid on leitud ka muinasaegsetes kalmistutes ja muinasmuuseumides. Hoobesid on leitud ka muinasmuuseumides ja muinasmuuseumides.

Hoobesid on leitud Eesti territooriumil juba kiviaegast ajast. Hoobesid on leitud ka muinasaegsetes kalmistutes ja muinasmuuseumides. Hoobesid on leitud ka muinasmuuseumides ja muinasmuuseumides.

- 1. Hoobesid, 1914, lk 108-109, M. K. K. K.
- 2. Hoobesid, 1914, lk 108-109, M. K. K. K.
- 3. Hoobesid, 1914, lk 108-109, M. K. K. K.

I PEATÜKK

ENAMLEVINUD HÖBEEHETEST JA NENDE LEVIKUST MUINAS-EESTIS.

1. HOBURANDSÕLED.

Aroniliselt suurima rühma koostamiseks tulvatist hõbedatest moodustavad hoburandsõled, mis olid Baltimaade enamlevinud ettegiüks kogu noorema rauaaja vältel. Need leiandid siin kasutamist aga ka seal XVI - XVII sajandil.

Esimene hoburandsõled Eesti territooriumel, mis on valmistatud pronksist, leitud siinseks kalmetesse juba III - IV sajandil¹, hõbedast sõled aga alles nooremal rauaajal. Erihervalt esimestest on hõbedast hoburandsõled kurgemad, heledamad töödeldud ja alati ornamenteeritud.

Eesti maandril olid hoburandsõled kasutusel kõrvast kinnitamiseks, soartel aga ka lühema rimmasele kinnitamiseks, kurgimus neid on seal kantud alati nappudega öla kummas.² Maandril müstisust kinnollat kemmet jala siiani tähelestatud.

¹ H. MOORA, EFL II, lk. 108-109; M. QUINQEXELBM, археологические памятники, lk. 225.

² A. KUSTIN, Kalmeistu Karjas, lk. 49.

Seini on Eestist kokku teada neli aarde, kalme kui ka juulidudulena 112 hõbeolast hoburauatõlgi.¹ Alljärgnevalt on tõlgedel rühmitamisel aluseks võetud keele ja muusika kirjandus, muusika eri tüüpide määratlemisel ja dateerimisel on toetatud osene arheoloogi H. Salmo spetsiaalselt hoburauatõlgi käsitlevale tööle.²

1 AARDELEIDUMIST : Mägi (AM 12: 1-5, 6-10 kik-id) Pandoikita (AJ 3562: 1; d-kik.), Kaskikere II (AJ 3797: 6-10), Jõmmia I (AJ 2504: 3-7, 16-kik.) Jõmmia II (AJ 2660: 3-6), Melli (AJ 2506: 2-6), Tartu (2 tõlge Ermitaažis), Kertua (AJ 2396: 1-6, 12-15, 7-11-kik-id), Kimala (AJ 2643: 223, 224, 344, 346), Keitla (AM 266: 1), Mäetaguse (1 tõlge Ermitaažis), Kuumaa (AJ 136: 20-23), Kõnnu (AM 120: 1-3), Saari II (AJ 1741), Süslipa (AJ 14: 3, 4), Mulu liinuse (AJ K 30: 1, 2), Jagamäsa (AIK 26: 1), Angerja (AJ 4340: 1-12), Nõmme (RM 3080: 14, 19).

KALMETEST : Randvere (AJ 3995: 392), Rouste (AJ 2254: 7), Riina (AJ 1207: 67), Kuumaa (NigM 27: 9), Jõgavere (NigM 53: 2, 3, 4), Pajumäsa (AM 135: 6, 7-kik.), Mellina (AJ 3994: 3924, 5194, 776, 4563), Paikula (AJ 2505: 2), Soole (AJ K 4: 97-kik.), Nõmme (AIK 15: 178, 269), Kurevere (SM 75: 2).

JUHULEID : Maitua (AM 131: 2), Paide (PajM 127), Jõhvi kama (AJ 2735), Kõnnu (AJ 3562: 1), Mikkli (PajM 7), Nõmme (AM 57), Kõnnu (PajM 30: 39), Saari (erandis), Jõhvi-Jaani (AJ 2512: 32), Kõnnu (AJ 1944), Põlva (AJ 2512: 29), Liidla-mata liinusest saadud (AIK P.3: 14-17, 21, 22), Põnnu (PajM 369), Jõhvi liinusest (AIK 29: 61; AJ 39).

2 H. SALMO, Muusikiteadlane.

Etimeste, kõige arvukama rühma moodus-
 tavad **pakaga hoburandilõed**, millest on
 Eesti mandrilt ja saartelt kokku teada
 38 exemplari. Neude kinnine tähtmoot on
 tavaliselt 4-p cm ja need erinevad tähtsi-
 sest nii pakka kui ka kaare tähtlõike ja otse
 kuju poolest. Seetõttu oleme pakaga lõed jao-
 tanud mitmesse rühma: arvuliselt suurema
 alamühma, kokku 18 exemplari, moodusta-
 vad lihtsa pakka ning rombiline või trav-
ersaalse kaare tähtlõikega lõed¹ (tahv. I:2,
 IX:5). Tilguti kaare on kõigil need tõlgitud lei,
 ilustatud kolmurnade, ringikasti või kinnok-
 ornamente. Samad motiivid korduvad ka
 otse kaare, mille keskel on 0,5-1 cm laiune
 ja enamasti ornamenteeritud küljelise pakka.
 Pakka kaunistamiseks on sageli kasutatud
 põimornamenti (tahv. IX:5). Et põimornamenti-
 ga hoburandilõigete vastel väljaspool Eesti
 juuduvad, ja et need on kõige rohkem teada
 Saaremaal, siis võib oletada, et vastavad
 hoburandilõiked on nehapool (Saaremaal?)
 päritolulised. Niimast näib kindlitavat ka
 asjaolu, et tõlgitud iteleemulik põimplit-
 ornament on saartel väga iteleemulik ka
 muudele lühete, näit. kolmurnkujuga riht-
 mandlilt, laiuravati ottega kõnnõudel jt.²

1 AARDELEIUDUDEST: Koosi (AJ 1741), Kurna (M. A. M.
 TALLREIN, ZAE II, tahv. X), Miltti (M. E. TONINON
 Eesti arandilõied, tahv. XXIV:2, 3), Jõrma II (AI 2660:3),
 Kasti mere II (AJ 3797:6; M. E. TONINON Eesti arandilõied,
 tahv. XXI:3, 5), Mäigi (AM R:25-27), Paoli küla
 (M. E. TONINON, Eesti arandilõied, tahv. XIX:3), Angerja
 (AJ 4340:1).
 JUHULEIUD: Jõhvi (AI 2735), Kurna (AI 3562:1),
 Mülki (R 127), Saaremaa (AIK P3:16, 17).
 2 M. ka A. KUSTIN, Saaremaa ja Mülki, M. 3PP.

Arvatakse kaandinaavia päritoluga en
 rummikristilise ilusaladid panaga helurand-
 sõid (talv. IX : 4). Nümasi hulka tuleks lugeda
 ka ühte helurandsõlge Leosi aadest¹, mille
 paku en rüjuse mustriaga ning mõlmal pool
 kaant asetvate loomajärga kujutistega kaunistat-
 tud. Mõnema sarnasvõrd selle Eesti-
 aiuladade üht erandidiga ka Kestimere
 ja Pandiküla aadid õntrakaaridid sõid,²
 kuid nümasi päritolu etustamine pole
 nii selge. E. Tõnissen en Leosi aadid helu-
 randsõle daturimud XIII sajandisse.³

Kahikümnel sõle en paha küljes
 ristid, kõnaga kõi kivist imituriid pikenud⁴
 (talv. IX : 6, I : 4), mida en sotsalid teluag-
 sta unuolulise täiendamisega. Nagu en
 näidandud A. Ambros, Warkemiti ja P. Paulsen, en
 kiirel oludel maagilise tähendus juba noore-
 mal kimasjal. Ilmselt püüsi ne tähendus idari-
 päga pikka aega, ulatudes noormaste rana-
 aegagi, kus kõnenti kiire e. "Thori vatasid" nimbo-
 lusevate amuletidega kaanti ka kiirekujulise
 pikenudusega helurandsõlge⁵. Nis puitub aga
 ristid, Nis Nis tuleb ühikmola H. Meera arvamusga, et

1. AJ 1741
 2. Kestimere (AJ 3797 : 6), Pandiküla (AI 3562 : 1)
 3. E. TÕNISSON, Eesti aadidimud, lk. 220.
 4. AARDELEIDUDEIT : Kestimere (AJ 3797 : 4), Kumma
 (AM 18136 : 4), Kurtna (AJ 2396 : 1), Jagamõisa
 (AIK 26 : 1), Tõnna II (AJ 2660 : 5, 4).
 KALMETEIT : Paiküla (AIK 3 : 1), Riina (AI 1207 : 4),
 Jaxe (AIK 4), Hingavere (ViljM 53 : 1, 2), Kurvere
 (M 75), Kullamäe (AI 2819 : 1).
 JUHULEIUD Kumpi (PPO), Paide (PDM 4),
 Jaadimata liinohort (AI 38).
 5. А.КАМБРОС, lk. 47.
 ВЪДАРКЕ ВУЗ, lk. 91 j.
 P. PAULSEN, lk. 11.

- 14 -

sola harrandid hoburandtõlgele küljes kand-
ma ristiasu sisetungimise ajal Rootsi etime-
sõd kristlased "vastukaaluks" paganausuli-
ke ristile.¹

Eestist leiitud pahaga hoburandtõelid
on dateeritud üldiselt XII - XIII sajandusse,
s.o. aega, kus külgi harrandid levima risti-
muse elementid. On võimalik, et ristliga
hoburandtõeloni levitid teatava ristliku
sümboolina tähenduses.

Nälgaspeel Eestit on pahaga hoburand-
tõelgi taala mel Rootsi, Norra ja Soome,³
ning ka latgalite, türolaste ja kurši ala-
delt.⁴ Et need tõelgi aga kõige rohkem esineb
Ojamaal, siis seostatakse nende algkoolu
just nüümanaga. E. Tõnisson on pindunud rõi-
malikuks mitmete müegi hõbedast rikka-
likult ornamenditega pahaga hoburandtõelgi-
de Ojamaa päritolu.⁵ Samal ajal aga hara-
ti need tõelgi kaalsti esinevate järgi ka
mel valmistama, mistõltsu muumikke Ees-
tist leiitud tõelgi rõiks lugeda juba kohalike
müütrite teoks.

Yärgnevalt kaatatakse lamea piki-
harjalise kaare ja õhukeste plaaditaoliste otstega

-
- 1 H. MEERA, Eistlaste kultuur, lk. 147.
 - 2 E. TÕNISSON, Eesti aardelüüud, lk. 219.
 - 3 H. SALMO, Suufiituse ajal, lk. 70 jj.
 - 4 J. SELIRAND, Eesti mandri kalmed, lk. 434.
 - 5 E. TÕNISSON, Eesti aardelüüud, lk. 219 jj.

hoburandtõlgi, millestid on Eesti traditsioonide 27
 eksemplari. ¹ (vt. talv. I : 1). Sellest hõbetõlgi on
 meloosumilikud Põlva-Eesti, eriti aga Viimaa
 aareliidudid ², kuna kaunistes esineb need
 harva. Saamaalt lameplanaarilisi hõbetõlgi
 pole traditsioon.

Enamus nimetatud tõlgi on 6-10cm
 läbimõõduga; sõle kaarel olev hani on
 illustreeritud tavaliselt täketiga, servad aga
 kelmuurkaadest moodustava ornamendi-
 ga. Tõlgi kand on selle rühma hõbe-
 randtõlgiolul lei, ornamenditüübid siin-
 keski, kelmuurkaadest või kummitmotiivi-
 dige. Kõikidel eksemplaridel on kaunist-
 tatud ka meluurnud nappetsad, kus
 kõige sageli on kasutatud neljast
 C kujulistest reiki moodustavat illus-
 trit.

Viimane silmas loetakse
 tõlgiolul suur hulk ja kontseptsioonid
 Põlva-Eesti rannikualal (vt. lühikokkuvõte
 nr. 1), tuleks lugeda need kohal
 rannikualal. Kõrgepunkt on vast aiult

1 AARDELEIUDID : Mõigu (AM 12 : 24-kih-id),
 Mõigi (AJ 2506 : 2, 3), Jõma I (AJ 2504 : 7, 16), Jõma II
 (AJ 2500 : 4-6), Kirtua (AJ 2396 : 1-6; 7-kih-id),
 Kehala (AJ 2643 : 223, 344), Maitaguse
 (Erimtõlgi; vt. R. HALSMANN, Muinistead, talv. XIX),
 Keeru (AM 120 : 3, 4), Narvli (RM 30100 : 1),
 Kumba (AM 12136 : 20).

KALMETEST : Pajumaa (AM 135 : 6; 7-kih.),
 Järgavere (MJK 53 : 3).

JUMULEIUD : Kaupi (RM 30 : 38-kih.), traditsioon
 liinidest (RM 369).

2 E. TONITON, Eesti aareliidud, lk. 217-218.

Mäntägnse aasideliist saadud eriti
suur sõlg¹, mille läbimõõt on 16,5 cm
ja mis on ilustaluseks kaane taimemaamen-
diga. Et Mäntägnse sõlg liab euolale
vastid Skarjalast², tuleb arvata, et see
ka nalt pärineb.

Eesti alalt saadud lamelakäär-
liste helmundisõlgidele on teada vastid
prahi Skarjala ka seemest³, lüki aladelt⁴
ja vene aadest.⁵

Toetudes aadtele, on E. Tõnissoni
dateerimud nimetatud sõlgide loiki
ajavahemikku XII sajandi tüüpt poolist
kuni XIV sajandini⁶; nende valmistami-
se on jätkunud aga ka veel XVI - XVII sa-
jandil.⁷

Kelmande näitlikkava rühma muo-
dustannid fasseteeritud nuppudega hoburand-

1 vt. R. HAUSMANN, Melntack, talv. XIX.

2 vt. H. SALMO, Suufitsen fibel, jeeu. 43.

3 E. KIVIKOSKI, EZF II, jeeu. 649.

4 vt. ГРАУДОНИС - ПИНИССОН, jeeu. 5:1.

5 Г. Ф. КОРЗУХИНА, Русские магги, talv. XXVIII:1,4.

6 E. TÕNISSON, Eesti aasideliid, lk. 218.

7 vt. F. LINNUS, lk. 443, jeeu. 23.

sõled, kokku 27 eksemplari. Neile liidub pronksist vastikid ja käimidest mandri ja soarite nooruma kamaaja kivi- ja maaalustest kalumist.¹ Enamik nüst emab rombiline või trapevõaline teinega kaare; esimene aga ka tšumarguse kaare-läbi teinega eksemplari. Maimitud sõlmede kikkimise suurus on 4-6 cm, nende kaare ahmed nuppuole suunas, mis selle ristlõike muutub tšumarguseks. Kaare kikkosa on ornamentitud geometrilise musteriga, kõige tagelõamiini hõõrdhannasomamendiga, mis vaheldub täppseste ja silmakestega. Sama ornament, tagelõamiini süski silmakestel, kerdusad fassitritud etraampuole. Sõle kaare sama-kest iustatud tilguti on tavakult laia kamaaga (vt. talv. I:5, IX:7)

Eluimetatud sõlmedest erineb üks piltina kalumist liitud hõbedalõ², mille kaarele on mäkitud pronksraasist tšumest muundatud mitme keruga spiraal. Hõbedala hilmalimust, taunuti süsti, kuidas hõbedat kokku sai heida, näitab Tagamõisa asude liimst soadud keel õõnna kaare ning fassitritud nuppe imituriid plaatelstiga sõl³.

Peale Eesti tunneme nimetatud sõlgi veel liinlasti, lalgalite ja kurrõide aladest⁴, aga ka Soomest, Ojamaalt ja Rootsi⁵.

1 M. A. KUSTIN, Saunmaa ja Muuhu, lk. 374-381;
J. SELIRAND, Eesti mandri kalumid, lk. 427-431.
 2 AJ 3884:5194
 3 A. KUSTIN, Saunmaa ja Muuhu, talv. LXVIII:2.
 4 V. M. MUHOPE, talv. III:30.
 5 Moll. H. SALMO Handwritten, lk. 60jj.
M. HENBERGER, Schatzfund II, joon. 16d:2, 149:1, 217:6

H. Salmo arvab, et faseteeritud nuppudega sõlgedel algüksus ajamaa. Samas peab ta aga põimalikult näha ühe nende väljastamisala-
na ka Lõuane - Seemel, kus taetud sõlid lüügid
XI sajandil. 1 Nii muutub Eesti nimetatud
tüüpi hoburandtsõlgedesse, siis nende teotlus-
tehnikaga järgi etimistades, võib järeldada neid
paljalt kohalal valmistatuna. Liinandatud
põimaldastel neid daturida siin ajavahel-
müükul XI - XIII sajandini. 2 Samal ajal aga tu-
lus märkida, et mainitud sõlgedel algüksus
on muveni jõudnud ilmselt „üle mere“. Nõnda
nimetatav kas või sügipant, et saadudalt
on faseteeritud nuppudega hoburandtsõlge-
da rõhkem kui Eesti mandrilt (vt. lühikokkuvõte
nr. 1)

Meljanovani kaoteksime tordeeritud e.
Väänatud kaarega hoburandtsõlgi³ (tahv. I:3, 4),
mis muumises lõpetab õhukese taetud ja nulli-
keralad etitaga (tahv. I:3). Sellestki hõbedast sõl-
gedele kuulub proussist vastud sama perisoodi
Mandri - Eesti tüvi ja maaduste kalmete ihoen-
taris. 4

Rullotritte sõlgedel kõval tiinid ka
nuppudega eksemplare (tahv. I:4), pärit ma-

- 1 H. SALMO, Jupiteusibiilu, lk. 61.
 - 2 M. A. M. TALLEREN, ZAK II, lk. 96.
 - 3 Aardelidudest: Jagamaa (AIK 26:1), Tartu (M. SCHMIE-
DELIN, Tartu, pebu. 5 a. 8), Jõrma I (AI 2504:4F),
Lõuane (AJ 1741:6), Kehala (AJ 2643:1), Kureha
(AJ 2396:3), Nelli (AI 2506:1).
 - 4 KALMETEST: Raitte (AJ 2254), Randvere (AI 3895),
Nelli (AI 3894:4, 5).
- 4 M. J. SELIRAND, Eesti mandri kalmed, lk. 418 - 419.

mikus aardeliidust.

Ajaliselt kuuluvad tõduritud kaaruga hoburaudsõled XIII sajandisse¹. Naranen on vaid ühe rullotistega sõlg Tartu aadust, mille M. Schmiechelile on dateeritud XII sajandisse.²

Wagu näha hilisematut aadust, prüürid nimetatud sõled kasutusel veel ka XIV - XV sajandil³, nende lüvi jäi aga moliseet mitras, püüduole prämifelt Fola- ja Linn-Estiga (vt. lüvikukaart nr. 1)

Kälgaspeel Estit on tõduritud kaaruga hoburaudsõlg; teada saamati vaid ida poolt - vadya-slaavi aladelle.⁴

Niinola amaltu niima moodustavad õonsakaarelised hoburaudsõled⁵ (talv. IX:4) koonu seitse eksuplan. Nendest kolm sõlge Paoli, kestivere ja Netti aardeliidust erimead ülyaanutut ama uljufse skandinaavia pärcise ornamente: poolist; it neli lüdule etvuid vastuid Ojamaalt⁶, mõib awata, it murg; nimetatud sõled on imperoli lüde.

Paal Ojamaa on õonsakaarelisi sõlg; valmistatud veel Kayalas⁷, kus mid ilustati kohalikele hõbedule iseloomulikus kaimornamenteis. Niimane on kriteriumiks, mis mõimaldab mid viistada ülnimetatud

1 E. TONNEN, Eesti aardeliidust, lk. 220.

2 M. SCHMIECHEL, Tartu, lk. 265.

3 F. LINNUS, lk. 445, jeon. 24.

4 vt. MAP 18, talv. IX:6, XIV:19.

5 AARDELEIDUDEH: Paoli (A13562:1), Jagamaise (A1K26:7), Netti (A12506:6), kestivere II (A13797:14, 15).

JUHULEIDU: Y. Jaani (A12512). KALMETEHT: Niltina (A13884:4).

6 M. STENBERGER, Schatzfund II, jeon. 284, 286, 287.

7 C. A. NORDMAN, Kaulka, jeon. 11.

Qjamaa tüüpi sõlgelust.

Et üljatammol eõ usakaanelitoid tõ loid ei meo-
dusta Eesti loidudes tühtset tüüpi ja muile pro-
le õnnestunud sui veel täpsed vastid li-
da, siis peab erialgu laktiseks ka nemole
datavimeile. Lähtudes vastavast Qjamaa
pruuteluga sõlgelust, nõiks nõnetelvaad
eõ usakaanelitoid tõ loid üldistelt aueala
xii sajandusse või xiii sajandi algusse.

Siimelaadetus on Tartu aaredest
saadud terisevi imituri va kaare ja
loomapeakujujulistega hoburandtõlgi¹, mille-
le juuduvad nõhetast vastid Eestil.

Kuigi on aga teada selustid preukst
tõlgi saamaalt², mela nurjad on pi-
dandud emandida sihtteollus Kuramaalt.³

Maagn ülatteodust selgub, nõik muu-
mat ota nimetatud hoburandtõlgelust pidaada
kehake mustrite loodangus, kusjuures
kirjelatud tõlitõmbid olid teatud
pidaagn eranditult kõigis maa osades
(vt. lviikukaost nr. 1). Siisjuures tõkab tõl-
ma, et kõige rehem hoburandtõlgi
on leitud Saamaalt, Viimaaalt
ja Tallinna ümbrusest, mela Kirk-
lisse on teada mid nähem.

1 M. SCHMIEDERL, Tartu, peen. 5, lk. 266.

2 vt. A. KUSTIN, Saamaa ja Muuliv, lk. 393jj.
vt. ka RK, talv. 27: 16.

3 velle. M. SCHMIEDERL, Tartu, lk. 269.

2. RINNALEHE D.

Kõnede kirjanduse ja muusika on muistred
võltsitud kinnisolekuna kaudselt õhukesti,
enamasti ümmargusi kõbepõhised plaadid, mida
on kinnisolekult rahvaarvust rünnakuteks kattu-
ma. Praegu on mil need eluist nooremast
põlvkonnast teada tekkinud 101, kirjanduse muusika
muist on saadud ardelelele hulgast. Oma ku-

1. AARDELEIOLUDEST: Liikva (AJ 2505: P-13), Põhise
(RM 3080: 1-11), Põhise (AJ 3562: 4), Kestine 4
(AJ 3797: 11-29), Kinnise (AM 13751: 3), Põhise
kita II (AJ 4299: 1-4), Mõhise (AJ 2506: 1), Tõhise I
(AJ 2504: 14, 15), Kinnise (AJ 2399: 6), Mõhise
(4 kinnisele Erukaas), Mõhise (AJ 4041: 12-17),
Lõhise II (AJ 1740: A, B), Lõhise (AJ 4133: 20-25),
Põhise III (3 kinnisele H.A.M. TALLGREN, ZAET, Lõhise III: 6-9),
Põhise (AJ 3000: 2, 3), Mõhise kinnise (AIK 30: 15-19),
(4 kinnisele Erukaas 904: 5-9), Kestine Põhise
(AM 290: 9-13, 15-16), Kinnise (AM 18136: 1-19),
Tõhise (H. ANORDMAN, Kinnise, Jõhise 14).
- KALMETEST: Mõhise Põhise (AIK 31: 16), Kinnise
Lõhise (AIK 17: 156), Põhise (H. ANORDMAN, Kinnise,
Jõhise 11, 12), Kinnise (AJ 4116: 120, 139).
- JUMUETEST: Kinnise Orissa (RM 2325,
2326, 2327, 2328), Kinnise teadurata (RM 2330).

just jagunevad need mitmesse alamühma.
 Ümmarguste rinnalehtede keskmine läbimõõt on
 5-6 cm, nende kõrgel esineb aga ka väga väi-
 kusi, d-3 cm läbimõõduga eksemplare, mis tar-
 nauvad müntidega (tahv. III, IV). Sestõttu elak-
 se arvamusel, et need rinnalehed ongi münti-
 dest arveid, mida saadeti lihts ripatriitena
 koolake mülesse on kahtlus. ¹ Samal ajal esineb
 rinnalehtedel mitmeid ühiseid jaoni tööjate ri-
 patriitiga, mis olid välti levinud Läänemere-
 maades XI sajandil. Sellest tulevalt on A. Kus-
 tin oletanud, et rinnalehed võisid tekkida
 just müntide suuremise tule. ²

Eriste liidasevaste rinnalehtedel on
 nutide ajal külgeühitatud kande, mis ka-
 rasmatel eksemplaridel on tavaliselt pronk-
 sist ja melimurru kujuga (näit. tahv. III: 1, 5, 8, 9)
 Hilisimad esinevad aga kolmunnise, enamasti
 hõbedast d-3 nueliga ühitatud kanna-
 esa (tahv. III: 7). Võib arvata, et rinnalehti
 kanti nende küljes või siis ka ripatriina rinnal.

Enamus rinnalehti on illustreeritud
 tumbelolevad ja kehutatud geomeetrilise ornamen-
 digaga, kus domineerivad kümnud, mitmesu-
 gused kolmnurkade ja neljakuuste kombinat-
 sioonid (tahv. VIII: A, B, C, E, F, H). Tähtsõlvilt oli küll
 pole illustreeritud ka maagilise tähenduse, millele
 näitab sagislane "noiamäike" ³ erinevate
 ornamendide. Pagandilise usundi kehavalt jridid

1 E. TONISSON, Kumu, lk. 219.

2 A. KUSTIN, Soomaa ja Muuh, lk. 438 a.

3 Mt. J. KURFELDT-HANKO, Noiamäike. Eesti Kirjan-
 dus, XXXI, 1938, lk. 365-415.

niisuguse märgidega ehita kandjad oluma kahti-
tud kirja lüü. Tõuselt peolt võib oletada, et mit-
med ornamentid ka looduspõhised sümbooli-
seta on isimeel. ' Niimasti hulka tuleks lei-
gida veel sümboolseti, mille keskel asetseb päi-
kust sümboolisuri¹ kohrutatud noolnatega ketas
(tähv. III : 9), aga ka need, mis kerkotse on üks või
mitu kõrgemat sümboolset märke (tähv. III : 9;
IV : 6). Nõrja mulluga sümboolseti liidub eriti pal-
ju luterlasele eksuplaandi hulgas, mis on
liidumisel kasutatud nel XVI - XVII sajandilgi.²

Tiistut omapärastest ornamentidest
võetakse sümboolseti sümboolsetidel mu
„keemilisega raski kujutise“ (tähv. III : 10), mida
siis ka paljude teiste maahanimitega täpeli-
vata kalvaste IX - XIII saj. ehitel.³ Ibeikogude kirij
A. Ambrose arvab, et see maik kolme nelja-
kümpalanna austamisega, millest juures
tuleks siia vastavalt tiheda maama kul-
turgaga.⁵

Edasi tuleks märkida veel helgast
C (peelkum?) kujumõtte moodustavat ornamentid
(tähv. III : 1), mis sümboolseti sümboolseti
sümboolsetidel⁴, samuti ristimõtteid (tähv. IV : 2),
mis annab tumeleilist tika enam maad
kõlvast ristimõtte levikust.

- 1 A. MODER, Eestlaste muistsete sümboolset. Religiooni
ja aetiumi ajalooest Eestis. Tallinn, 1956, lk. 111.
- 2 E. TÕNISTON, Kirjum, jeeu. 1; st. ka A. VOOLMAA,
Eesti ehitel, lk. 7.
- 3 A. K. AMBROSE, lk. 61
- 4 A. K. AMBROSE, Pannne zemegimorskii kymatobanii
symbol („povod s kryptokamni“), lk. 11.
- 5 M. J. EISEN, Eesti nooma usk, lk. 74.
- 6 E. TÕNISTON, Eesti aadluse uol, lk. 221.

Nagu liiki hõbeka pükse, liigse ka riigulahtide kaunistuses leitud sadulprästari: nii näitaks kehtame paelpütemotivi ainult Põhja-Eesti ala riigulahtedel, mis on üldkaalus ka tihti selle piirkonnas valmistatud hõbeka oma-mendis (vide. lk. 46) ja mis näib alalab rääkida juba leatavast piirkonniti erinevatist erinevustest ornamenteerimises. Teatud paralleel näib tõmmata ka mõningate riigulahtide motiivide ja antud perioodil meil käibel olud müntide (näit. kummitud kolmekordsete röövikjoonest moodustuv rist, mis esimes anglo-saxsi müntidel) vahel.¹ Nähtavasti annab see kindlusele oletusele, et meie riigulahted näidid tekida ripatsmüntide eskujal, mistõttu vanasemaab riigulahtes on nähtavad kui hilisemad.

Koos ümmarguste riigulahtedega tuleks käsitleda veel ümmargusi hõbesõlgi, millest hõel on ilmselt lahtlikult ära muurtud ja selle asemel kindlaltad pronkspleksit kaunad abil on saadud need ehted - riigulahted. Kahel neidest - Põlva kalusest saadud eksemplaridel on kujutatud niilotehnikas lõvi.² Samasid sõlgi, mis samuti riigulahtedena kasutamist leiduvad, on teada ka Soomest.³

C.A. Nordmani arvates on kõik nimetatud ümmargused sõlged Skandinaavia pä-

1 E. TONISSON, Eesti arandlused, lk. 222; vt. ka A.M. TALLGREN, ZAE II, lk. 144.

2 C.A. NORDMAN, Kaulika, jään. 11, 12.

3 E. KIVIKOKKI, E7F II, jään. 1001, 1059.

riteen ja kirkonkorin ornamendi-stiili arves-
taksi XI saj. loppu XII saj. alkuun.¹

Heikeltä on kujutannut tölge ka Tago-
mõisa aardeleht saadud kaimonnamendiga
ilustatud tinnargume rinnaleht². Selle ikaia-
museks on külgepoollid kaud, mida tihti
kohalike st. lrti ehki juures ei ole taola.
Selle põhjal võib oletada, et tölge on muude-
toid rinnalehteks juba selle valmistamiskohas,
arvatavasti Reetis või Ojamaal, kus niisa-
guusel tölgeid dateeritakse XI - XII sajandisse.³

Sellel kaudul ilmuvad loomakornameendi
motiivi kohtame rinnaleht Päsmuse⁴ ja ühel
eksemplaril taadudat liivakohast (jeon.
Selle liidus varle sadp-ala kaabastis.⁵ Võib
arvata, et muudugi valmistamisel on olnud
mõjuks Skandinaavia ketatölge.⁶

Nõrvelis tinnargumite rinnalehtedega
hinnab meie aladel tunduvalt vähem
trapetsi e. kirvekujulisi rinnalehti (tauv. III:6, IV:3-5)
ühtekokku 6 eksemplari.⁷

Maagi tinnargumid rinnalehted, on
meidul valmistatud õhukemest hõbeplekist, pra-
mitelt kokkutus e. kuumumistehnikat kasuta-

1 C. ANORDMAN, Kaalika, lk. 29-30.
2 Jamas, lk. 44-45.
3 A. KUSTIN, Saunmaa ja Nukku, lk. 440.
4 Ms. J. M. TALLGREN, ZAE II, taov. XIII:6.
5 MAP 20, taov. VI:19.
6 E. TÖNISSON, Eesti aardelehted, lk. 223.
7 Kohvila (AJ 4116:190), Kuussa (AM 1P136:1), Liikva
(AJ 2505:1P), Vandu (RM 3090:9, 10, 11).

des. Kolmel rinnaalikul näeme alariva ääristamaas parrustüvi, kuma kesosa on illustreeritud stiliseeritud taimornamendiga (tahv. III:6) Kõhel Naudi trapetsjal rinnaalikul on kesosa kujutatud rist (tahv. IV:3,5), millel võib ära tunda lava imituriinat ornamentide.

Arvatamata erinevustele ornamentiividele sarnanevad kirvekujulised rinnaalikul omavahel illustreeritud: nimelt on neil kõigil ornamentide intensiivsemad motiivid paigutatud kesosa, mida ääristab arvimeoda kuldse tiheduse, enamasti tumbeldatud kolmumukadest, silmanestuse või täkkjootut koosnev muster. Kõikidel nimetatud rinnaalikutel on küljel ühe neeliga kinnitatud pronkskaand.

Trapetsikujulised rinnaalikul luuavad endale üsna täpsed vastused Rootsi, Norra, Lappimaalt, Soomest; ühikud kumpland on teada ka Tugrimaalt (Ominost) ja veigi kaugemalt idapoolt.¹

Kuigi Eesti lütuol trapetsikujulisi rinnaalikut näis pidada kohaliku meistrite teos, lii saa me siiski nõustuda vialgu E. Kivikoksi siin kohaga, et kõik väjastpool Eesti territooriumil lütuol trapetsjal rinnaalikul on nimetatud aladelle satunud Eesti², st. et need kõik olid Eesti päritoluga. Sellele näite ei ole tunnustamine ellolaks

¹ vt. trapetsikujulise rinnaalikutelid lütuolkaarti E. KIVIKOSKI, Zu den Artförmigen Anhängeru, M. 89. M. ka J. SERNING, Lapka, tahv. 45:4,5.

² E. KIVIKOSKI, Zu den Artförmigen Anhängeru, M. 90ff.

täiendavaid riimalehtide liide, aga ka nende uurimist mitu ainsult ornamentuurimise iseloomustele teatud vaid ka töötlus - tehnilisi aspekte silmas pidades.

Kõiks arveste kõbedast riimalehtede suurte arvu muu aladest, tuleb mid pidades tüüpiliselt eslipärasus ehitus. Kõige rohkem on neid seni teada Põlva - Eesti aladelt (vt. riimalehtede loetelukaarti), kus neid on arvestavalt valmistatud alates XII - XIII sajandist kehalikul sepaal. Ehkki samal ajal on riimalehti kantud ka Soomes ja Kaugal, harvemini Rootsis, mõiks otsest imperolettus neid aladelt pidades neid mõnola üksikud rööpäraste ornamentidega eksemplari. Nagu on näidanud E. Tõnisson, ei saa aga neidlegi pidades rõhkida alati kindlalt neorast päritolust, kuna tehaegse kehutusliku pidades riimalehte juures mõis kõvalle tulla ka lihtsasti neorastaste meli ridade järgneamine kohal.

Et riimalehted Eesti arvestatavaks ehitus elid, seda näitab nende seer arid ka hilisema perioodi kõbedete hulgas. Ehkki kütumad riimalehted järgneavad põhimõttelisele varasemaid (geomeetiline ornament ja selle paigutus ehitel) so. XIII - XIV sajandi alguse eksemplari, muutuvad nad hiljem suuremaks (tähtmoot ulatub itegi 10 - 12 em), tähtlasi ilmselt riimalehtede kõvale üha suure raskusega eksemplare.

1 E. TÕNISSON, Eesti aadeliuud, lk. 222.

3. KÄEVÖRUD.

Käevõrud on algselt Eesti mandri ja saar-
 le näiste, harvemini laste ja meeste, küllaltki le-
 pinnud ehtelüügiks juba varasel metalliajal.¹ Ena-
 mus mille traditsioonidest käevõrudest on val-
 mistatud peenkest, väiksem osa hõbedast. Kõi-
 ge varasemad hõbedast käevõrud Eestist pärine-
 vad Tartu rajoonist Karda laadist ja nad on
 dateeritud V-VI sajandiga.² Nooremast rauaajast
 on suuri teada 80 tükki ja ligi 15. hõbedast
 käevõru katkendid.³

1 B. A. АМУРАС, Типология раннего металла в Эстонии. Автореферат дисс. на соиск. уч. степеней канд. ист. наук, Тарту, 1970, л. 24.

2 R. HAUSMANN, Diebst, л. 116, таб. XV.

3 AARDELEIDURIST: Lihva (AJ 2505: 14, 15), Mõisgu (AM 12: 10-14, 16-18), Väida (AM P), Kallaste (AJ 4136: 1, 2), Paikküla III (AM 14: 2, 3), Porkuni (RM 590), Tõrma I (AJ 2504: 2, P, 9; 10, 11, 13 - ktk-ld), Tõrma II (AJ 2660: 1, 2), Kihla (AJ 2643: 345, 347), Mõrtaguse (1 nõm Ermitaažis), Aunõisa (AJ 1744), Tõrma I (9 nõm Ermitaažis), Nogu (AJ 4041: 1, 2), Suilipä (AJ 14: 1, 2 - ktk.), Paimvere (AJ 3999: 4-7), Sooni II (AJ 1034e, 1742), Mõisgu linnus (AJK 30: 2-5; 4 nõm Ermitaažis), Kiila (AJ 497: 1, 2), Kõnnu (AM 19136: 24, 26, 27; 19093: 1-3), Aasmõe (AM 70), Kaagu raj. (1 nõm Cambridge Mikkeli muuseumis), Mõrtaguse (AJ 3207: 1-3 - ktk-ld), Kaarjala linnus (2 nõm Stockholmi Riikliku Arheoloogiamuuseumis).

KALMETEST: Kiti (AJ 3992: 6P), Kabula (AJ 4116: 23, 24), Paikküla (AJK 3: 4P, 49), Mõisgu linnus (AJ 1045: 1; 2 - ktk.), Kaya (AJ 4115: 44, 45), Senuo (AJ 2795: 1).

LINNAVÄBEREIT: Lõhvere (AJ 4133: 1905 - ktk; 4227: 1302A, 1302B).

JUMALEID: Nõo (AJ 4609), Väpala (AJK 54: 12), Kaarjala linnus (AM 145: 4; AJ 2922, 2146, 2147).

Arvukaime rühma nimetatud käevõru-
 clust moodustavad õhukesed hõbedast näpatastud
 ehted, millest võib liigitada nende kuju järgi
 kolme rühma: ahenevate otstega, laiema ots-
 tega ja ühtlase laiusega võruks.

Kui laiad (laius võru keskosas 4-6 cm)
 kui kitsad (2-3 cm) õhukesed ahenevate otstega
 hõbedast käevõrud on lähilõikest enamuses õänes-
 kumerad. Kõik selle grupi võrud on piki serva
 ilustatud sisepressitud, harvemini rühtitud geo-
 meetrilise ornamendiga, millest domineerivad
 täkkjooned, mitmes kombinatsioonis kolmnurgad ja
 siimanõud. Enamlevinud on süngjurus käevõrud,
 mille otsad moodustavad keskosast peeki kulgwa-
 ti punktijooned ja mitmesuguste geometrilise
 ornamendi elementidega - tavaliselt on selleks
 laineline jooneline või hundihammasornament-
 millega saab peimalikult võru keskosa erilise
 rõhutamise. Keskosas esitsemiseks on kasutatud
 kahe moodust: keskosale kantakse suure, kül-
 laltki harvad aga intensiivsed ornamendid
 (laho. VII: 1, 2, 3) või kui keskosale ei paigutata üldse
 mingit mustrit ja ta jääb nii servi ääristava
 peene tiheda ornamendi mõjul polveritult
 läikivaks ning näpapaistvaks, mis kunstlikult
 rõhutab võru massiivsus (laho. VII: 4)

Arvestades laiade kitsenevate ots-
 tega hõbedast käevõru suure hulka

perioodi ülikemmale iseloomulikuks tunnuseks.¹ Väijaarvud Eestit on meile teada vastid latgalite ja liivlaste aladele,² aga ka kumaagistest sadja-nõrgorooli sgaasutuse piirkonnast.³ Nende arvu nimetatud käevõudele vastid pruudinaol.⁴ E. Kivikoski andmeil leidub ühtikuid allitud käevõudeid Soomeski⁵, kuid need erinevad meie omadest nii laiuse kui ornamendi detailide poolest. Nii lai ahnevate otstega lihevõru katkudel on teada ka Ojamaalt Heime Oxarve andest, millest M. Stenberger on dateerinud XI sajandiga.⁶

Nagu teatud kujie ja ornamendi erinevusel näitavad, on ahnevate otstega lihevõrud käevõudele tehtud kõikjal kohal, mis tõttu J. Selirand arvamus, et kõik väijaarvud Eestit liitud nimetatud käevõudele olukord hennile aladele satuvad Eestit Niiduna,⁷ ei näi olevat põhjendatud.

1 J. SELIRAND, Eesti maandri kalmed, lk. 468-469.

2 E. TÖNISSON, Kuumaa, lk. 221; RK, talv. 20:2.

3 Wolff. H. MOORA, Notische Alterthümer aus Estland. ESA, IV aratrikk, lk. 270, joon. 4:2.

4 В. П. КОПЗУХИНА, Русские куагор.

5 E. KIVIKOSKI, Turafennsgebiet, talv. XXIX:6.

E. KIVIKOSKI, EZF II, joon. 693, 1021.

6 W. M. STENBERGER, Schatzfunde II, lk. 121-122, joon. 254:1.

7 J. SELIRAND, Eesti maandri kalmed, lk. 469.

Nõrudeks loiakse ahenevate etsetega nõudel-
ga on meil aladelt kitsaid samalaadseid
hõbedast käenõusid teada vaid 6 eksemplari,¹
mis erinevad nimekestest tunduvalt kumarama
rütmilike ja rikkalikuma ornamenti poolt.
Need käenõused on dateeritavad Paimvere aarde-
leiu müntide järgi XII sajandiga.² Nimetatud
käenõustüüp oli levinud laial alal Balti-
mail³, aga ka Soomes⁴, Ojamaal⁵ ning vad-
ja-slaavi aladel.⁶ Kõige lähemad näited
meie kitsastele nõudeli on keeva-lüplaste
alalt, Allagi kalmetel.⁷ Et aga kõikide kitsaste
käenõude kujus ning ornamenti erineb ka tea-
tud viimane, siis võib meeldigi juhtuda, et
need nõud on valmistatud kõikjal kohali-
ke meistrite poolt. Nõhtlase näeme, et õhukemest
hõbedast käenõude spistamine Eesti ala-
del algas XII sajandil, kusjuures varasemad käe-
nõud on hilisematel märga kitsamad. Eri-
ti laian, kus nõu laius kukeras ulatus 14-16
cm (lõw. VII : 5) muutunud nimetatud nõudel
XIV sajandil.⁸

1 4 Paimvere aardet (AJ 39 22 : 4-7; 4 = lõw. VII : 7 ja 2 nõu
teadmata lüükehast (AJ 2146, 2147).

2 E. TÖNISSON, Eesti aardeleiuol, lk. 216.

3 A. KUSTIN, Saunmaa ja Mulu, lk. 469.

4 E. KIVIKOSKI, Aurafennogebiet, lõw. XXV.

5 M. STENBERGER, Schatzfundes II, jaan. 277 : 1.

6 A. KUSTIN, Saunmaa ja Mulu, lk. 469-470.

7 AJ 1953 : 1, 3

8 E. TÖNISSON, Eesti aardeleiuol, lk. 216.

F. LINNUS, lk. 447, jaan. 25.

nt. ka käenõud Lõw. II (AJ 1034 e, 1742) ja Porkuni
(AJ 2595) aardeleiust.

Paeljaice, kikkelt kitsaid ja otstest laienevaid
(mu. kalasaba kujutisi otstiga (taw. II : 2)
hõbedast käenõupid on Eestist teada Tartu ja
Tõrma aadest, kokku 7 eksemplari.¹ Kõik
need nõupid on ornamenteeritud servi ääri-
na hundihammas ja punktirumeliga ning
meie võib liida nasteid 12.-13. sajandi mand-
ri ja taate kalmitute pronksist käenõumole
mürgas.² Tuleomulikul elid need käenõupid
meie radeja - slaavi aladale,³ ühikuid nasteid
võib meile liida aga ka Kolga - Oksa järken-
nast.⁴

Et hõbedast laienuate otstiga käenõupid
on meie nähes levikuga, siis on raske otsus-
taada nende valmistamiskeskuse üle. On küsi-
dugi mõeldav, et nimetatud hõbedõupid
valmistati kohalal, mille poelt raagib meil
käenõumetele erinev lüti nõumole üldiselt üh-
lesmoolik kolmrukkadest ja silmakestest
koosnev ornament. Siiski summit meile nä-
hes enimmine, palugi nõuid kahes aadilikus
arvama, et taolised "kalasaba" otstiga käe-
nõupid on meile idalt poelt siie teodud. Kas
se otsus ka varasematel pronksõumole üle-
kantsud on, jääb endalgi lahki seis.

Paeljaice, kergelt õõnestumura ristlõike

1 JARTU (6 nõum Esmitaagü), Tõrma (AJ 2504:13-15k.)

2 M. SCHMIEDERHELM, Tartu, lk. 268, 27. ka MAP 20,
taw. IV : 10 ja MAP 29, taw. XXII : 25.

3 M. SCHMIEDERHELM, Tartu, lk. 268-269.

4 vt. MAP 20, taw. VII : 17.

ning ühtlase laiusega hõbedast käevõrusid
(taht. II : 5) on muil lüüed tein raide & eksempla-
ri. ¹ Teotlustelmuilvult samanevad need rõ-
rud teiste selle perioodi hõbeplaatid käevõruole-
ga, vahel on siin raide ornamenti pai-
guta, mis on gruperilised kolme rühma :
noiu otaduse ja keskele. Need punktiyastust
ja silmakatust moodustavad plitornamen-
di grupid on ühendatavad meija paralleelse
tähega väga nõnda, et domineerivaks
astuval vastupidiselt lühematel ornamen-
teritud hõbevõruole just noiu otad, mil-
li-sid rõhutatav meija kogu otad püüda
kõrva kumokornamenti motiividuga.
Mistugust kumistuskiri kehtame ka $\overline{IX} - \overline{X}$
sajandi plitornamenti pronksvõruole ², kus-
juures hilisemat ($\overline{XI} - \overline{XII}$ saj.) eksplandi pu-
hul võib täheldada juba mustri laienuist
terve rõuole. Ornamenti tähelepanu
motiivid erinevad sijuures ikka me ai-
melt noiu otad. ³

Kui rõud ühtlased paigad hõbedast
käevõruole olid Noiu aegade koos meile kujult
ja mustult täielikult samanevad $\overline{IX} - \overline{XII}$ sa-
jandi pronksist rõuolega, siis võib arvata,
et noiu need lüüed on samaaegsed. ⁴

1 NOBU aadeliust (AJ 1041 : 1, 2).

2 H. MOORA, *Beimungun II*, leht. 2.

3 sama, leht. 5.

4 E. TÖNISSON, *Eesti aadeliust*, lk. 215.

Külmaltki hamedana on Eesti alad
 HÖBETRAATIDEST PUNUTUD VÕI PÕIMITUD KÄEVÖRUD
 (tahn. II:1), millistid on ustist leitud 5 kum-
 lan. ¹ Rohkem kui meilt on need teada
 Venemaalt ², Soomest ³, Ojamaalt ja Root-
 sist ⁴ ning Kajaalast ⁵.

Suvitavamateks meilt leitud punutud
 käevõrudest tuleb lugeda Arumõisa ja Mäe-
 taguse aaduse pärimisaid kolmetide mega-
 lõppvaia nõunist. ⁶ Esimese nõunist on
 punutud mitmest peenest tõmmanguse rist-
 lõikuga traadist, kusjuures nõu strad on
 suurel üle mähitud. Kuinõuol Arumõi-
 sa käevõru leiti koos XI sajandi Laane-Eu-
 roopa ja Tolamaade müntidega, on E. Tõ-
 nisson selle nõu dateeritud XII sajandiga. ⁷

Mäetaguse hõbevõru on põimitud
 kolmest jämedast traadist ja jätab eluise
 nõuga võrreldes robustsema mulje. Ana-
 loogilised põimitud hõbedast käevõrud
 on olnud itaallikele ka Sveegroodi
 aladelt ⁸, kusjuures halgi, nii nagu ka

1 AARDELEIDUDEST: Arumõisa (AJ 1744), Mäetaguse
 (R. Hausmann, Melitaek, tahn. XVIII), Kuumäe
 (AM 19136:24), Tõnu I (#12504:13), Taitu (st. M.
 SCHMIEDERER, Taitu, jonn. 9).

2 Г.Ф. КОРЗУХИНА, Русские украшения, тahn. V; IX:1; XI:1 jt.

3 E. KIVIKOSKI, Auraflussgebiet, lk. 102.

4 M. STENBERGER, Schatzfund II, jonn. 134:6.

5 E. KIVIKOSKI, Esihistoria, lk. 102.

6 Arumõisa (AJ 1744), Mäetaguse (st. R. Hausmann, Melitaek,
 tahn. XIX); st. ka tahn. II:4.

7 E. TÖNISSON, Eesti aadeliinud, lk. 216.

8 ст. Г. В. ПУХВИНА, jonn. 17:2.

Mäetaguse põu puhul on ehte etraad liigitud spiraal-
 sete rõngakestiga nii, et nüman rõnga küli moodus-
 tab käevõu selguri südamiku (tahn. II:4). Sellised
 kolme selguri ga käevõud on viiti tagi laadised
 kanna. Nene aadris,¹ aga ka Ojamaal ja Rootsis.²
 Eelpool nimetatud nõmest viimik kolmest üm-
 marguse ristlõikega nõeltraadist põimitud käevõ-
 ru Kuumaa aadriidest, millest lahtisid etraad
 lõpevad väikesel murrustiga.³

Et täpna vastid eelpool kirjeldatud nõmest-
 le kuuluvad, jääb nende päritolu ualgu lahti-
 ks. Küll aga võime öelda, et need ei ole üldi-
 selt kohalike meistrite valmistatud, vaid on pi-
 gema vii kinnituses ilavast kaubavahetusest
 Jala - ja Läänemere läänraanniku alade vahel
 XII - XIII saj., mis leiutas Eesti mandri vahendusel.

Kõlmuurusele praadetega lõppuaid põimi-
 tud käevõusid (tahn. II:1) on Eesti riada kaks:
 Tartu ja Tõma aadrist.⁴ Tõma käevõu on
 põimitud melvast, Tartu - kaksit traadist,
 kummuus nümanle on ümber mähi lode sul-
 pen pältraad. Tõma põu etraadid on
 kaunistatud puna taimornamendiga, mis on
 Eesti ehtele üldiselt kõrgis, ja mis näitab selle
 põu idapoolsele päritolule. Sama võib öelda
 ka Tartu põimitud käevõu kohta, millele
 liidme vastid Kõivi XII - XIII saj. aadriididest.⁵

1 Г.Ф. КОРЗУХИНА, Русские украшения, тав. V; IX: 1; XI: 1.

2 M. STENBERGER, Schatzfund II, jeon. 134:6;
 A. OLDBERG, Metalltechnik I, lk. 115, jeon. 228.

3 E. TONISSON, Kuumaa, lk. 221, jeon. 2:7.

4 Tõma I (AJ 2504:13), Tartu (Ermitaažis).

5 Г.Ф. КОРЗУХИНА, Русские украшения тав. XXXI: 5;
 л. ка M. СЕРГИЕВКЕЛМ, Tartu, lk. 265.

Ehkki spiraalvõrud olid Baalimaale hõimudel
 levinumaks ehittegiiks juba I aastatuhande algs-
 poolset kuni XIV - XV sajandini¹, on hõbedast spi-
 raalvõrude Eesti aladelt leida vaid 4 eksem-
 plari. Neidest kaks näeb Aasmäelt ja Vaidast²
 on valmistatud rembilise ristlõikega hõbenam-
 gist ja lõpevad mu tigu e. S - kujuliste konksu-
 diga. Viimetalad nõudeli liame eriti palju vas-
 tuid Ojamaa ardeleidudest³. Et kõikidel seda
 tüüpi nõudeli on enam - vähem sarnane
 kaal, ja et hõbedast spiraalvõrud erinevad
 tihti katkiraiutuna, on M. Stenberger neid
 käsitlunud massvahenditena.⁴ E. Tõnissoni
 arvatu on ka muu rembilise ristlõikega
 taolised hõbedvõrud Ojamaa päritoluga ja
 dateeritud kaareleidude põhjal XI - XII sa-
 jandiga⁵. Kas muil viid nõudeli on ehite-
 na kei massvahendite - hõbenangidena
 kasutatud, si ole muini veel täpselt selge.
 Väib aimult oletada, et nagu enamik tolle
 perioodi hõbeleid, kasutati neidki mu ehite-
 rajaduse korral aga ka massvahenditena
 nagu erisool kasutatud hõbeallavõru tüüpi.

Tähest ulpsel kirjeldatud nõudeli
 erinevad mõningate detailidega kumma aar-

1 H. MOORA, E7L II, lk. 445 j. ; A.M. TALLGREN, ZAE II,
 lk. 94. E. KIVIKOSKI, E7F II, lk. 8. Литовское народное
 искусство, жон. 498, 499; Lietuvos archeologijos būo-
 žai, жон. 163.

2 Aasmäe (AM 70), Vaidla (AM 8).

3 M. STENBERGER, Schatzfund II, жон. 35: 2-4; 36: 3-10 jt.

4 M. STENBERGER, Schatzfund I, lk. 226-227.

5 E. TÖNISSON, Eesti ardeleidud, lk. 214.

duel ja Hayu rajoonist (täpsemalt lihtsatit a) soa-
duel spiraalvõru¹, mis on valmistatud lame-
duel paelataolisest plüminihast, mille paelikül-
jel on pikuti külge madal hari. Nõu otse
lõpeval samaselt rööbise ristloikuga spiraal-
võrudele Skujutite koonudega. Nõu arveste ken-
de hõlvõrude vastisel Ojamaalt, samuti kaes-
lidel, on Hayu rajooni nõu dateeritud X sajau-
di², kumma spiraalvõru XII - XIII sajandiga.³

Kõikidest ülpool kirjeldatud nõudest
erineb oma ilmselt slaavi päritolu tunnustega
käänõu Pokumi arvest⁴. See käänõu on val-
mistatud Eesti aladele IX - XIII sajandil nel tuld-
matus granuleerimis- ning feligraantehnikas,
millest mõned olid aga laialdaselt tuntud
Vene liinade juustide juures.⁵ Pokumi nõu-
le puuduvad seni otsesed vastised ja nii on ta
dateeritud müntide järgi XI sajandiga.⁶

Nagu ülne analüüs näitab, on
mõniku nimetatud hõlvõrude käänõudest teadli-
duel lihtsamale hõlvõrudele mõtetiga, väljawa-
lised Pokumi feligraantehnikas valmistatud imper-
diilised käänõu. Nõu analüüsist muudavad Eesti
hõlvõrude nõud XII - XIII sajandisse, väljawa-
tunud

1 kumma (AM 19093 : 3), Hayu rajoon (Cambridge üli-
kooli muuseumis).

2 E. TÖNISSON, Eesti arvestid, lk. 214.

3 E. TÖNISSON, kumma, lk. 223 j.

4 RM 520

5 mt. B.A. ПУБЛИКОВ, Денево, lk. 367 j.

6 E. TÖNISSON, Eesti arvestid, lk. 297.

mõned varasemaol erandid (näit. spiraalvõru
 kogu rajoonist \bar{x} saj.). Rida käsitletud käänu-
 dist pürib kasitunnel ka järgivatele sajanditel ja
 mõned tüübid leiavad kasitunnel ka hilisil
 keskajal. Niivõõet laugu aga hõlmolust sepista-
 tud kõi mõmole lviiku rakkuspunkt Eesti \bar{x} sa-
 jandile.

[Faint, illegible handwritten text]

[Faint, illegible handwritten text]

1. H. Quast, *Handbuch der Archäologie*, II, 1, 176-177.
 2. K. Quast, *Handbuch*, II, 176-177.

4. KAELAVÕRUD.

Kaellavõruid ei ole Baltimaadele traditsiooniliselt ehitanud juba varasel rauaajal, mida kannavad naistel, melud ja lapsed. Eriti iseloomulikkuna on kaellavõruid tuntud kaali töömuude, kuma Eestist ja Soomest on neid vähegi leitud.¹

Soomel rauaajal kasutati kaellavõrude valmistamiseks põhiliselt pronksi, harvemini hõbedat, misjuures enamis hõbedavõrudest, nagu alljärgnevas näeme, pärjudaanidest parimateid pronksist esemplare nii töötlus kui ka kaunistusmetoodides. Need kõrvale ilmusid muu nähtusega aga ka mitmesugused võruid (näit. mitmes hõbedast pinnatud ja põimitud esemplarid), millestid kaugen meil ei leitud.

¹ H. MORA, *Bemerkungen I*, lk. 141-170;
J. KARNUPS, *Kalminge*, lk. 116-140.

Neik nulle traditioonid noorema rana-
aja hõbedast kaalavõud¹, kokku 35 tervet
eksemplari, millele lisanduvad 17 katkendid
neib fastidola järgmistesse tüüpidesse:

Kõige arvukama rühma esiti hõbedast
kaalavõudist moodustavad mitmest traadist
põimitud või punutud kaare ja haakidega
sulguvate plaatotstega eksemplari², millestid
ei trada kees katkenditega 26. Nagu lvi-
kukkaardilt nr. 4 näha, lehvivad nimetatud
kaalavõud piki põlva. Esiti rannikul, kuma
mandri kerketas on need litud vaid mõned
üksikud eksemplari.

1 AARDELEIDUDEST: Mõigu (AM 12:2-7; p-uk.), Kasti-
mere I (AM 59:1), Kastimere II (AJ 3797:1-5), Era-
Lüna (AJ 3799:1), Pannküla II (AJ 4299:1-3-
kk-10), Pannküla III (AM 14:1), Jõrma I (AJ 2504:1),
Jõrma II (AJ 2660:9), Karkna (AJ 2396:1-uk.), Ke-
kala (AJ 2643:349), Järve (AJ 2794:2-4-
kk-10), Maitaguse (4 nõi Ermitaažis), Keeri (AM 120:1),
Leori I (AJ 712:1, 2, 3-uk-10), Nishi liin-
se (AIK 30:1; Ermitaaž 994:4), Tallinna ümb-
riusest (1 Cambridge'i liinsest, muuseumis
tine Londonis Briti muuseumis), Haapsalu
ümbriusest (5 nõi Stockholmis muuseumis),
Vamoi (RM 3090:3).

KALMETEST: Üksikune - Eolise (AM 59:2; 69:3-
6-uk-10), Pajussa (AM 135:9).

JUMULEID: Rannere Oinaane (RM 2329:1, 3-
kk-10; 2429-uk.).

2 AARDELEIDUDEST: Mõigu (AM 12:2-7; p-uk.),
Kastimere I (AM 59:1), Kastimere II (AJ 3797:1-5),
Pannküla II (AJ 4299:1-3-
kk-10), Pannküla III (AM 14:1), Jõrma I (AJ 2504:1), Jõrma II
(AJ 2660:9), Maitaguse (4 nõi Ermitaažis),
Kekala (AJ 2643:349), Järve (AJ 2794:2-4-
kk-10), Keeri (AM 120:1), Vamoi (RM 3090:3).

JUMULEID, Rannere Oinaane (RM 2329:1, 3-
kk-10; 2429-uk.).

Nimetatud kaulavõrude kaarosaad on valmis-
tatud mitmel erineval viisil: lihtsamatel
kuseplaatidel koosneb punetus vaid kahest - kol-
mest jämedast (näit. talv. \bar{V} :1), tihedemal aga mit-
mest peenikesest traadist (näit. talv. \bar{IX} :1,2).

Nümmaste hulgas esineb ka rõrapäraste tummu-
tiga pärltraadiga mähitud punutud võrud
(näit. talv. \bar{IX} :3). Kõikide nende kaulavõrude
osaalused plaadotsad on sageli ilustatud
lihtsa geomeetriseliste mustritega, kus domineerivad
tähted, rõngaste ja siluikkolnumerkaade kombi-
natsioonid (vt. talv. \bar{V} :3). On huvitav märki-
da, et mitme kaulavõru otaplaadilt leiame
ka lainelise paalmotiivi¹, mis samaaegselt
esineb selle juurde Harju ja Ränala ala-
laidude hõbedast kaulavõrudest.²

Tihti esineb nüs hõbedast kaulavõru
mättaguse aarduse³, kus võre koar on
mähitud pärltraadiga ning otstel esineb
meie aladele rõõras taimornament. Kuna
sellist ornamendi leiame viiti sageli kiiti-
retkudlaagrite Harjala elute juures⁴, siis
näib arvestada, et nimetatud kaulavõru
on kalle päritoluga.

E. Tõnissoni järgi on punutud plaat-
otstega kaulavõrude tulnud katketele \bar{XII} - \bar{XIII}

1 näit. E. TÕNISJON, Eesti aardeliinud, talv. \bar{XIX} :1,2.

2 näit. J. SELIRAND, Kabula, jsov. 16:2,3.

3 R. HAUŠMANN, Mehutack, talv. \bar{XVIII} .

4 E. A. NOROMAN, Kaulska, lk. 91 jj.

sajandil, kunstilis rahmatuks on lihtsamal
 viisil paanist traadist põimitud nõud.¹
 Niiugund kaalavõruld erinevad samal
 perioodil väga laialdasel territooriumil
 Põhja-, Itse- ja Jõla-äärtes, kus lisaks
 nõudlase nõudlusele on leitud ka kullast
 esemeid.² Kõikialti paljud plaadistega
 lõppuand kaalavõruld on teadud ka
 muu aadest. 3ja Läti

Et meie kõhtraadist pumelute ja
 plaadistega lõppuand kaalavõrulle on
 teada täpsid vastid Laadoga aadest⁴ ja
 Põhja-Soome aadest⁵, siis on E. Tõnison
 nostanud meie nõudlase kajala-itu-
 ala vastava arheoloogilise materjaliga.⁶
 Kõikialti nimetatud ka Eesti kaalavõruld
 lüük pükemmas, kus on ka kõige tihe-
 maal sildumid muistsete kajalastega
 (vt. lüükimaad nr. 4). Kõikialti
 talid nõudlusele on meie alalt teada
 kõikialti paljud, tuleks enamuse neidest
 lugeda kõrgaajaste lüükjude järgi koha-
 rial valmistatuks. Sellele on ka ot-
 saajalidel etimõ lüükjude ornament
 ja smarõane kaad lüükdamisviis otte-
 ga (vt. lk. 74).

1 E. TÕNISSON, Eesti aadeldused, lk. 211.

2 Samas, lk. 211-212.

3 Г.Ф.КОРЗУХИНА, Русские клады, табл. XIII : 1, XIV : 4,
 XV : 2., Г.С. МУГУРЕВИЧ, табл. I

4 Samas, табл. XXVIII : 5.

5 E. KIVIKOIKI, EZF II, lk. 34, joon. 1018, 1019, 1020.

6 E. TÕNISSON, Eesti aadeldused, lk. 212.

Suppeiditud kaalavõimudeks tuleks peale eespool
nimetatud Skätaguse kõne lugeda veel kostive-
ri II ja Sköigri aarde eksemplar¹, millele kõiks
liituda ka kõik pälvraadega mähitad kaala-
kõned.²

Arvatakse, et juuretad plaatetrised
kaalavõimed kodumised meie aegade küllalt kü-
rusti ning nende valmistamine on jätkunud
veel hiljemgi, s.o. XV-XVI sajandil. Sellal laie-
ms ka nende võimede look, hõlmaks peale
põlvapoolse rannikuala pea terve maandri.³
Samaselt tüüti hilisemate hõkuketega, mis
jäljendavad varemmaid, muudetakse ka
plaatetrised kaalavõimed massiivsemaks
ning tõttunult robustsemaks. Nende hõhuda-
sitaldes näeme.

Kõneselvaist kaalavõimudest tuleks siin-
tada eraldi veel tüht Pajumaa kivi kalumist
saadud hõhudaist kaalavõime katkendit,⁴
mille plaatetrised on ilmsa haakidita ja kõne
keskosa puudetaisega. Peale nimetatud
kõne on Eestis leida ainult üks juhuüha-
na saadud üheüha samane pronksist
eksemplar.⁵ Nälgapool Eestis ei ole kelle
partiid veel Ojamaal⁶, kalgil katkendite-

1 AI 3797: 1, 2 ; AM 12: 4-P

2 AI 2643: 34P ; AM 120: 1 - KTK.

3 E. TÖNISSON, Eesti aardeüha, lk. 213.

4 AM 135: P

5 Viim. Jaagupri Kihala (AM 100: 2).

6 AM. STENBERGER, Schatzfund II, Jonn. 211: 9.

na, mistõttu seda tüüpi rõude täpne määramine on raskesti teostatav.

Kinnituseks selle samanevaid ulmitega Laia plaadikujujulise keskosaga kaelavõruid (talv. V:2). Neid on Eesti maandult teada neli eksemplari¹, kumma saadelt raskavad liinid seni junduvad. Peale nimetatud kõrvõrude on Eestist teada veel kaks samast proovimust², millele loia ornamenteeritud keskosas külge on kinnitatud ripatsid.

Näitasel Eestis on neid teada veel Soomest³ ja Prantsuse-alaalt.⁴ Lätis raskavad liinid junduvad. H. Moore arvab, et nimetatud kaelavõruid tekkimisel tõelised ette ning aasa ja haagiga sulguvate ja ramedalt rombiline laienditiga kaunistite kaelavõrude mõjul.⁵

Et kõik laiad kinnitused rõud on aga lihtsad veel enam - vähem tihedat pümmast - kirele - Eestis, siis tuleks märkida, et need üht arvatavat teismalust nende levikes: kirkõid rannamaal Allisid kaela-rõud on kinnitatud juba VII - VIII sajandi moodna ja ka lihtselt liinialaalt⁶, ja et rannamaal Eesti loia keskosaga rõud junduvad alles XI - XII sajandist, on teismal-

¹ AARDELEIDUDEHT: Jõnna II (AJ 2660:7), Nimitseeri (AM 33:3).

KALMETEST: PÄKINURME-EDISE (AM 59:2; 69:3-6 - kirkõid ühest rõudst).

² Järvja - kalamehe (PDM 327 - kirkõid), Koclaare rannast mere (AM 133:3).

³ E. KIVIKOSKI, EFF II, jõe. 674, lk. 6.

⁴ MAP 20, talv. XII:20.

⁵ H. MOORE, Bemerkungen I, lk. 167.

⁶ A. M. TALLGREN, ZAE II, lk. 90; M. В. Ф. ЕХНЕР, lk. 66-68, jõe. Ad:3.

lik eltsada, et mille ala vastavaad nõud eu idapoolse päritoluga¹, või siis vähemalt sealsete inimjude alusel mille valmistatud.

Suurima osa nimetatud hõbedast kaelavõrudest eu E. Tõnissoni dateerimisel XIII - XIV sajandisse², Müüsleri kaelavõru³ aga külgi hülise-masse, ligikaudu XV sajandisse.

Kelmuanda rühmana vaatatakse kahekordse põimitud kaarega hõbedast kaelavõruid⁴ (tahv. VI:1), millest eu teada rohkemti proektsist vartel saate, vähem maandri matustid.⁵

Need hõbedast kaelavõrud eu erinevalt eluistest põimitud kolmest kolmest peimest ümmarguse rütleingaga traadist. Nõu masta eu kahekordne, kuna otsad eu mähitad üle tihedalt peene traadiga. Vastavaad kaelavõrud sulgn-paad kulla tagant aasa ja kaarega.

Kõljapool Eesti territooriumit eu eluistid nõud eu ti palju teada kurtide, aga ka seugarite ja latgalite alalt.⁶ Arvutatavasti eluistid need meiligi jüst kümneidelt, muutuodes miti Saaremaal üheks elistatunmaks kaelavõrutüübiks, misda valmistand ka kohalikesel spaal. Kui vastavaad proektsist nõud eu dateeritud XI - XII sajandiga,⁷

1 J. SELIRAND, Eesti maandri kolmed, lk. 356.

2 E. TÕNISSON, Eesti aadeliuud, lk. 213.

3 AM 33:3

4 2 exemplari Muhu liinuse aadelist (vt. A. KUSTIN, Saaremaa muistised liinused, jodu. 1)

5 Paikküla (AIK 3:39), Loona (AI 4 236:5 - k.k.), Oikila (AIK 4:89), Nõelina (AI 384:256-258, 539, 4159) jt. vt. ka AM. TALLGREN, ZIEB, tahv. XI ja H. NÕORA, Bemerkungen I, lk. 151-153.

6 A. KUSTIN, Saaremaa ja Muhu, lk. 454.

7 Samas, lk. 455.

sis Muldu aarde nõudel praktiliselt lihvitud
se vanust arvestades kuuluma kuuli lühema-
se, s.o. XIII sajandisse.¹

Sadulotsiseid kaelavõrusid, mis moodusta-
vad neljanda emaite tüüma, on Eesti aladelt
leidud neli ainetest — kaks Tallinna ümbrusest,
üks Haapsalust ja üks Loo I-st aarest;
mille transluutsusel nel 18 katkumist, mis arva-
tavasti pärinevad kahel sama tüüpi kaitse-
rusest.² A. Karnups järgi olid sadulotsised
kaelavõrud latgalite tüüpiliselt ehitatud³
mida H. Moora peab arvele võttes sarnaselt
aasa ja haagiga sulgvatist kaelavõrudest.⁴
Nimetatud nõude algsed tüübid leidub
arvestades nende levikutehnikast, Jala-Liidut
ja Latgaliaal⁵, kust nad on olasi leitud
Läti, Eesti, Soome ja ka Rootsi aladelt.

Neli sadulotsist kaelavõrudest
sarnaselt, dateeritakse VIII - IX sajandiga, on
Loo I aarde nõud⁶. Nendest esimene⁷
omad faseteeritud kare ning vastamisi
ulatuvad otsad, millest üks tõus aasa-
ga ja teine sadulakujuliselt. Nende otsad
on melkord üle mähitad. Sellele nõude
leitud küllaltki samane eksemplar Leningradis

- 1 E. TÖNISSON, Eesti aardeduud, lk. 214.
- 2 Tallinna ümbrusest (vt. E. TÖNISSON, Eesti aardeduud, lk. XXVIII : 2), Haapsalu lähedalt (vt. M. STENBERGER, Schatzfunde I, jonn. 15 : 1), Loo I (AJ 712 : 1, 2, 3 - KK. 12).
- 3 A. KARNUPS, Halsringe, lk. 117 - 121.
- 4 H. MOORA, Bemerkungen I, lk. 154.
- 5 A. KARNUPS, Halsringe, lk. 117.
- 6 E. TÖNISSON, Eesti aardeduud, lk. 208 - 209.
- 7 AJ 712 : 1

lähedalt Jõnnist, mis on dateeritud IX-X sajandi-
 diga.¹ Kuna ülejäänud nõm viinuvad eti-
 mused, kuna ühel² (mis on sõelitud ühena
 katkuna) on nõi kaas etteannetas jäme-
 nev ning tugivast: kaamalid. Teine³ (sa-
 muti ühena katkuna) samahet üld-
 jaotus terve kumpleidiga, kuid on sellest
 nõi nõi ja püüma kaalustaga.

Jalunna ümbruse kaalunõm on
 jämevaid ja toredumist e. väänamist jäl-
 jematid ettega, misstõltu maal samamood
 nõi Looi-aaide⁴ nõiuga. Nõm üks ette on
 keelutatud kelmmurkne aasaks, teine
 meostab sadulakujulise kaugi. "Sadu-
 lat" kaunistab kas pikuti ja üks püki,
 nõm kauga samamoodiselt külgevat
 sanelist kaja. Mainitud nõiudega sar-
 kannad näiliselt ka Kaarjalu kaalunõ-
 mu; viinuvad teine vaid nõi man kiita-
 mas sadulakujulise ette, millel on ilusti-
 kus tumbelatud kelmmurgad. Samaselt
 Jalunna ümbruse nõiudega, matusad
 ka Kaarjalu kaalunõm ette saneliti.

Nii matimantid saduletid
 kaalunõm on dateeritud kaalidudeka
 viinud müntide alusel IX sajandisse⁵
 Selle vastavalt tuleks siinkohal nimeta-

1 Г.Ф.КОРЗУХИНА, Русские камен, к. 92, табл. 111.

2 AJ 712:3

3 AJ 712:2

4 AJ 712:3

5 E. TONISSON, Eesti aardeid, к. 109.

da nel ühte üsti kaulavõrdiga sarnanivad
nõu katkumised Ojamaalt, mille M. Stenberger
on daturinud samasse aega.

Maagi uspeel märgitud, tuluki taolul-
driksi kaulavõrdide algnõelu etrida ida - balti
eriti latgalia hõimude alalt, kus nimetatud
nõutüüp näis kostubalt kaaluti varasemate
mäluilude ettega kaulavõrdiga.² Eestis alalt
liituda hõimudest saduletriidid kaulavõrd
tuluki aga kõigi ueludest kehastet lugeda
kehakirikus teoloogikus, mis on valmita-
jad mille võõrapärase uskujude järgi, kuid
üldiselt kohaliku hõimudele traditsioon
ja mõistet arvestades.

Arvult nüünda üheses ni huna
moodustavad fasseteeritud nupu ja aasaga
sulguvad hõimudest kaulavõrd, mida tunnu-
me Eestis Haapsalu ümbruse aadeliinist
kaks eksemplari.³ Samaselt saduletriidile kaul-
avõrdile on ka nüüdi kaasaolud etri
peele teaduritud, kuna mõnevõrra peene-
mas kaan kiskesat tõrisede pinnolub. Nihil
nõu ei siie kaan kiskesat kaunistatud tun-
haldatud hundihaamatastamendiga. Mõ-
lemi nõu nupu ja aasaga lõppuvad etrid
ilutunad vaheliti.

Nimetatud kaulavõrdiga ka tuluki
kätitleda ka samast aadelist taolud

1 M. STENBERGER, Schatzfund I, lk. 92.

2 E. TONISSON, Eesti aadeliinid, lk. 209;
vt. ka H. MOORA, EJL II, lk. 322.

3 vt. M. STENBERGER, Schatzfund I, peen. 15:2,3.

kahti spiraalvõru¹, millel kaar on samaselt
 eluistega värvannist järgnevad ning ka
 otad lõpevad nupru ja aasaga. Kas sellised
 nõmmid on kaotatud või - või koolasõmblus,
 on raske kindlaks teha. E. Tõnissoni arvates
 on need mingiselt valmistatud koolasõm-
 blus, millel spiraali keratuna aga kasu-
 tatud kõnnõmblust.² Nümmastega saanud
 mul üks eksemplar Era-Liina aarelliuist³
 mis kujutab endast samuti kahte spira-
 ali keratust nõmm; nümmast kaaresta on
 aga eluistest järgnevad ning lõhokama
 teotluga.

Enne aasa ja nupuga lõppevad
 nõmmid on levinud väga laial territoi-
 riumil. Skandinaaviast kuni Itaalias⁴,
 tuleks nende algkodu otsida Lääne-
 äärsel aladel, kus maal ristuvad ka-
 rasemate ida-kalt ja kalti-slavi tüüpi
 koolasõmbluga, kuna tüüpe aladel järele-
 vad nende nõmmel kohalikul varasemal
 eluistel.⁵

Eesti aladel olus kõige tõenäolisem
 otsida aasa ja nupuga koolasõmblu algid
 just siinseid pronksist vahelisi materiate otte-
 ga nõmmel järele, millel ühes otas on
 püramiidjas nupp⁶; millel on nupru keju

- 1 M. STENBERGER, Schatzfundell I, jeon 16:1, 2.
- 2 E. TONISSON, Eesti aarelliuist, lk. 209.
- 3 AI 379P:1
- 4 H. MOORA, Bemerkungen I, lk. 157-160.
- 5 Jamas, lk. 15P; E. TONISSON, Eesti aarelliuist, lk. 210.
- 6 H. MOORA, Bemerkungen I, lk. 15P-160.

lihtsalt variatsioonid.

Hõbedast aasa ja murguga nõmol on tšediiselt dateeritud 'IX - X sajandisse', keda kiirustab ka kui ainsuse müe alusele täpselt - mis dateeritav nõm Erre - Linnast, mis kuulub müntide järgi X sajandi teise poolele.²

Nagu eelnevalt nägime, moodustasid Eesti hõbedast kullavõimol mis tšediis - kat rühma; mist näimaks olukord aasa ja murguga selgusid hõbedast kullavõimol IX - X sajandisse ja ida - kaiti tüüpi sadul - otisid nõmol samast ajast. Nõmestora hõbedast levikuga on kaheksate pühitool kaasa kuusi tüüpi nõmol, mis pärinevad XI - XII sajandisse ja pärinevad pühitool tüüpi tšediisiga tšediisiga kaitala tüüpi kullavõimol, mis on dateeritud XIII - XIV sajandisse. Nüüdse klassifikatsiooni mää - ratseb tšediis ka nende nõmole põhilise levikuna Eesti alal. Tšediisid, tšediisid pühitooli saadud kullavõimolist kuulub kohaliku teodangusse, mis on kaht - tud pühitooli teodangusse nõmole ja tšediis - müntide tšediis. Nõmole pühitooliga on aga hõbedast kullavõimol tšediiselt pühitooli tüüpi tšediis, mis ka võib tšediisid mis hõbedast hõbedast murguga kui ka sellega, et pühitoolid valmistati massiproduktioo -

1 M. STENDERGER, Schatzfund I, lk. 126; M. ka E. TÖNISSON, Eesti aasadele, lk. 210.

2 E. TÖNISSON, Eesti aasadele, lk. 210.

nina, hõbeolase nõuol oled aga jõeüks tun-
 mus ja kuulused iluselt aimult vähestel.
 Nõib samuti arvata, et enamuse hõbeolaseid
 on tehtud ülikate tellimuse, mida kinnitab
 see, et suurem osa saadudolul IX - XIII aa-
 jandil hõbeolaseid Eesti alal on saadud aar-
 list.

[Faint, illegible text, likely bleed-through from the reverse side of the page.]

[Faint, illegible text, likely bleed-through from the reverse side of the page.]

5. SÕRMUSED.

Kõnne käenõmuga tehtid muistised
 mulland käni ka sõrmustega, ehkki kõnnele kõie-
 nõmuga on sõrmustid teada meil aladelt tun-
 duvalt nämm. Neid pärineb Eesti mandrilt
 ja saadud II aastatuhande algusajandist ligi
 800 sõmuse. Nendest enam on valmistatud
 pronksist, tikkude ka tinast ning rauast.
 Kõhulast sõmuse arv ulatub 38 exemplarini,
 kusjuures enamik nendest on saadud kalme-
 test. Nõten aluseks erinevad sõmuse kujus,
 rühmitame neid teaduslikult hõlvsõmused
 neljaks: spiraalseteks, püelüspiraalseteks, õhukes-
 tek laiema keskosaga ja pakseva keskosaga
 sõmuseteks.

Enimuse, arvatult suurema rühma
 moodustavad õhukesed laieneva keskosaga hõbe-
 sõmused (talv VIII:12), kokku 13 exemplari.¹
 Kõigil nimetatud sõmused on 1,5-2 cm laiune
 kilbitaoline keskosaga, mis on ilustatud, "hüüliham-
 masti", täkkjonele ning väljapoole kummitud

¹ AARDELEIDUDEST: Jõnna I (AJ 2504:12), Narudi
 (RM 3090:1, 2, 3), Murre liimure (AIK 30:11, 12;
 Erm. 994:13, 14), Keri (AM 120:2).
KALMETEST: Sängavere (VIJ 53:1), Paikula (AIK 5:50).
JUMULEID: tradumata liimurest laamualt
 (AIK 84:32), Päru (PH 411:6).

soolu ja muhkuvtega. Seda tarueneraal neid sõrmu-
 sol õhukese kühnevate otstega hõbedast käänõu-
 dige mitu ainult oma kammistusküsitl vaid ka
 töötlevahvikale. See annab omamoodi võimaluse
 kindlalt näita, et kõik teadaolevad hõbedast
 laia kukkoriga sõrmused on kohalike meistrite
 poolt valmistatud.

Aardeleidude järgi esimesteks peaks nimet-
 atud tüüpi sõrmused kuuluma XII - XIII sajandisse.¹
 Nende salvestamine jätkus aga ka XIV - XV sajandil,
 nagu näitavad nimetatud sõrmuste liud hi-
 linaalset kalmetist.²

Huvitelt tüüpilise tüüma olime paigutatud
 spiraalsõrmused, kokku 9 exemplari.³ Kui pronk-
 sist valmistati põhiliselt lihtsaid lamekümme-
 või ümmarguse lõikega traadist spiraalsõrmu-
 sid, siis hõbedast spiraalsõrmused on lüa-
 mures õhukese laia kukkoriga (vt. taand. VIII : 6).
 Nii nagu ilustab Arviääristatav kolmumkardist
 muusikaornament. Tüüpilised kujud on
 ümmarguse või veidi lamekümme rüütleikuga.
 Põltsale selmas laia kukkoriga hõbedastõrmu-
 te kõrvad ka vastavaid pronksist exemplare,
 näime, et need on põhiliselt leitud Lää-
 -Eestis, kuna Saaremaal ja Lääne - Eestis kol-
 lame tüüp harva (vt. levinuad. nr. 5).

1 A. KUSTIN, Saaremaa muistend liimund, lk. 61.

2 J. SELIRAND, Eesti mandri kalmed, lk. 497.

3 AARDELEIDUDEH: Tartu (vt. V. TRUMMAL, jään. 12).

JUKULEIDUD: Nüla (EEM M 1591 : 13), Lõvastvere
 (AJ 3355 : 45, 137, 138, 139, 144), Lääne-Eesti liivik-
 la Saaremaalt (AIK 93 : 1, 2).

Espod kirjeldatud sõmmetud erinevad
2 spiraalsõmmet Saamaalt¹, mis on valmistatud paelast lamenumera ristloikega hõberihast. Niiel püsib ka ornament, siis sama-
neval mood kõigiti lihtsate mitmekemmeliste
preussist spiraalsõmmetega.

Nagu lihtsate preussist spiraalsõmmetel,
nii ei ole ka laia kirkkormuga sõmmetol levi-
mud Baltimaadel väga pikka aega. Klai-
põõla ümbruses näitab ei ole mood teatud juha
IV-V sajandist alates.²

Nii Eesti on kirjeldatud sõmmetüüp li-
nimud Soome³, võimalik, et ka Ojamaalt⁴
ja Naarja-Haavi aladelt.⁵

Õtustatud nimetatud sõmmete liikumise
järgi arvatavasti, dateerib J. Selirand, nad
ajavahemikku XII-XIII sajandini⁶, kuna hiljem
nude sõmmetid enam ei valmistatud.

Pakseneva keskosaga hõbesõrmuseid
on Eesti keenu teada 9 eksemplari⁷ ja nad
on leitud nii saartel kui Eesti mandril
(nt. sõmmete levikemaarti)

1 AIK P3 : 1, 2 ; nt. talv. VIII : P.

2 H. MORA, EZL II, lk. 462.

3 E. KIVIKOKKI, EZF II, joon. 699.

4 M. STENBERGER, Schwarzfund II, talv. 39:2.

5 MAP 20, talv. XVIII : P, 11, 22.

6 J. SELIRAND, Eesti mandri kalmed, lk. 495.

7 AARDELEIDUDEST : Siislya (AJ 14:5), Kosti Kivi II
(AJ 3797:29), Tagamõisa (SK 26:2).

KALMETEST : Saare (JMM 44728), Pajumaa (A11134:36)
Põõsa (TMM A72), Rõõvere (A13945: 1-17k.), Rõõre (A12254).
JUMULEID : Maarja-Magdalena kirk-H (A11646:1)
Saaremaa (SK 99:90).

Stendist kolm eksemplari¹ on tõlkerituaal kirkosa-
ga, mille karmet rahetid ilustab pärlraati
meemtas reljeefse põiksoon (nõid. talv. VIII:3).
Sõnnuste abenevad etraal meaturaal raheti
ning on koostatud rist.

Kahel pannuva kirkosaga sõnnustel² juu-
dub ornament ja need meemtasvad oma liht-
suga sama perioodi pronksõnnustid.³ Polvi-
tud kirkosa rõhuvad kõhõõnnuste massi-
sust. Selleks sõnnustid olid kõige levinumad
kurssiidel, sengkattel ja lüklattel, kus kõnnustid
sõnnustid juuris karutuseel nel XIV - XV sajandil.
g.⁴

Pannuva kirkosaga sõnnustega nohes so-
juis raadeldela ka eksemplare, mille kirkosa
on juumitud⁵ (nt. talv. VIII:3, 4, 5)
Stendile sõnnuste kirkosa juumitus on teatud kol-
mest kuni neljast kokkupõimitud tinnimangue
ristleikega traadist. Mõel Kestivere aadust
põimeval sõnnustel (talv. VIII:5) ilustab põimi-
tud kirkosa nel pärlraat juumitus. Siivaste
Droosa ja Suislepa sõnnustel on see juumitus
lihtne. Stendile sõnnustele luuame kartid

-
- 1 Saare (TMM 44729), Tagamõisa (Meb: 2), Sa-
rumaa (M 99: 90).
 - 2 Maarja-Magdalena (AJ 1646:1), Randvere
(AJ 3995).
 - 3 Mtd. A. KUSTIN, Randvere, juun. 9:3.
 - 4 A. KUSTIN, Saaremaa ja Muhu, lk. 495 - 496.
 - 5 AARDELEIDUDEST, Suislepa (AJ 14:5), Kestivere II (AJ 3797:29).
KALMETEST, Droosa (TMM 172), Pajumaa (AJM 134:36).

Neu aarebest, aga ka Nevgerochi tumberuse kol-
metest¹, kust eelavasti pärineb ka esimesel nimu-
taludel (Kosti vere sõmmus).

Suurepa aarde põhjal näiks preimitud
nimetega sõmmused daturida XII sajandisse.
Eranis mist, etustades kaastelluude põhjal,
päineb nähtavasti aga siiski XIII sajandist.²

Näimae, meljanda nühma moodus-
taavad prillspiraalsõmmused³ (tahv. VIII : 7)
millega liidub preimist vastid mandri-Eis-
tist, mel rohkem aga Saaremaalt.

Prillspiraalsõmmused olid kõikjal
Baltimaade levinud juba I aastatuhande
alguses⁴, misjuures Eestis muutub nende levik
intensiivsemaks alles X - XIII sajandil.⁵

Näijaspool Baltimaad on kirjeldat-
tud sõmmused vähe teada; üksikud
eksemplandid Soomest ja karelia-slaavi ala-
delt⁶ annavad aga tunnistust tihedast
koostavaalutusest meie aladega.

1 М. СЕФОВА, Золотые нити, joo. 10: 4.

В. П. МЕДОВИЦКАЯ, Торговая, joo. 31: 3, 8.

МАР 20, tahv. II : 11.

2 M. KUTIN, Ranovere, lk. 74.

3 Alua (EtnM 1521 : 6, 9, 10, 11)

4 H. QUORA, EFL II, lk. 462.

5 J. SELIRAN, Eesti mandri kanded, lk. 485-486.

Sagu nähtub kirjeldatud hõbetõmmus-
 tist, matuvad need enamuses tagasi na-
 rannale pöördeli, so. I aastatuhande pronk-
 sümmele juurde, mis olid eriti laialt
 kasutatud Suur-Saari ja Luoni aladel
 (näit. spiraal- ja pülspiraalõmmud).
 Tiinid nähtavad sümmeleühid nagu laia
 kikkuriga ja õhukes laia kikkuriga
 sümmeled on aga tekkinud alles II aas-
 tatuhande algul. Kuna nende ornament
 ja töötlus sarnane tästi samadusega
 Eesti hõbedetega, siis võib arvata, et
 enamuse hõbetõmmused on need kohal-
 lised valmistatud.

(Faint, illegible text, likely bleed-through from the reverse side of the page)

(Faint, illegible text, likely bleed-through from the reverse side of the page)

II PEATÜKK

MÖNINGAID ASPEKTE HÖBEEHETE TÖÖTLUSEST MUINAS EESTIS.

Kohalike hõbesepise arengust Muinas-Eestis on täpsema ettekujutuse saamine küllaltki raske, sest kõnesolevast perioodist pole seni teada ühtegi sepikoda, samuti pole siiani veel leitud sepateõõrieste, mis viitaksid hõbeda töötamisele.¹ Vaatamata sellele annab hõbeehete küllaltki suur hulk, töötamise ja muamendi isäraased õiguse oletada, et hõbeolast esemeid, eelkõige ehteid on ka kohal ajal valmistatud.

¹ Et nimetatud leiude ka Eesti territooriumilt oodata võiks, näitab Läti arheoloogiline materjal. Nii sisaldab sepateõõrieste - haamerite, alaste, meiskid-
V sajandiga dateeritud kokkumõisa, rahalid
(vt. H. MORA, EZL I, lk. 71 jj, talv. XXXI : 8-11.
D. URTĀNS, Laevija 5.-9. gs. depoziti. Arheoloģija un etnogrāfija. VI, Rīga, 1964, lk. 55 jj). Sepateõõri-
te on andmeid ka muistise Salaspilsi arheoloogilise
territooriumil leitud kaevamisel. (vt. A. CIYBABC,
Археологические находки из гробницы в Саласпилсѣ
и хронология находки. Сборник археологическа
ин memoriam Харри Мора. Таллин, 1970,
lk. 121-122). Need on Läti liinuste ja asuste
materjalist andmeid ligi kahele kaevamisele
muistise juvelitöökojast (vt. D. URTĀNS, Suobaka
un Zella apskādes šņava Latvija līdz 13. gs., lk. 107)

Järgnevalt vaatlesimegi espool kirjeldatud
 nõukogu valmistamisel kasutatud tehnilisi nõbeid,
 mille puhul me eeldame, et neid valdasid kohaliku
 päritoluga ehtemeistrid, esimesed nõbeprad kuui-
 mas-Eesli.

Espool kaardeldud matnjali aluse pärine-
 vad varasemad andmed kohalikest nõbepradest
 XII sajandist¹, mil ilmuvad me nähtusena nõbe-
 tud, mis jäljendavad nii oma kujult, erumoodilt
 kui ka töötulust varasemaid pronksituid. Kuju-
 kamaas näitab üks siin XII sajandisse dateeritud
 andmest Nõme rajoonist Noqist², mis sisaldas
 kõnnele kolme nõbepradest käenkõne ja kuu riina-
 lliga me üheksa pronksist käenkõne, mis
 sarnanevad nõbepradega nii valmistamis-
 viisi kui ka ilustamisviisi poolest. Võib ar-
 vata, et kõik need esemed on valmistatud
 ühe meistri poolt, kes valdas nii pronksi-
 kui nõbepradest. Samanool nimetatud ehea-
 juures kindlatavad ühtlasi siinusekta, et si-
 mensel kohalikest nõbepradest valmistati täpelt
 samade vahendite ja inq. nõbepradega, milles-
 tega tehti ka pronksituid³, kuma pronks
 ja nõbe nõimalolevate oma kumilis-füünkalite
 omaduste tõttu enam-vähem ühesugust tööt-
 lust.⁴

1 ENSV TA AJ traditsiooni töötaja M. Anna andmest luuti
 1969 - 1970. a. Kuipika anula kamaasitell IX - X sajandiga
 dateeritud kultuuriliste tavist tügei kaaskoolide, mille
 oli kõnnele pronksiga jäeg ja nõbepradest valmistest.
 Mõnane niitab kõimalusele, et nõbepradest on kohal
 teadeldud juba varum kui Nõla näitab nõbepradest
 välim analüüs.

2 AJ 4041

3 X. MOOPA, Об основных украиенских и их изготав-
 ления в Приднестровье, lk. 365.

4 П. П. ДЕРВИЗ, Техника, lk. 127.

Niigi kastavad konkreetset liid
 Suinas - Eesti arheoloogilise aiuse puuduvad,
 võib arvata, et hõbeda sulamine teimus
 sarnaselt pronksiga savist tiigitis (vt. lk
 müide 1). Peale sulamist valati vedele hõbeda
 mass spetsiaalsette vormidele, kus see kaugus.

Olulisimaks ning enamkasutatavaks val-
 mistamistehnikaks on saadunud hõbedate pulver-
 olude sepistamine i. tagumine, mida on laial-
 dalt kasutatud juba ka II aastatuhande algu-
 ses pronkselise valmistamisel.¹ Selles tehnikas
 on valmistatud kõik õhukese hõbedaplaadist kits-
 nevale otstiga käikõmud (tahv. VII), laia kerk-
 ottega õhukond sõmmid (tahv. VIII: 1, 2), rihma-
 lised (tahv. III, IV, IX: 2), aga ka pünnitud kerk-
 ottega kallavõmude otstaploaolid (tahv. V: 1, 3) jms.
 Sepistamine nõudis kõrgelde valamisega
 tundumalt vähem metalli, mis võib maal-
 da kerge hoida niig. kaotustlikke hõbe-
 dast. Tihelari on sepistatud ehted kergemad
 ja elastsemad kui valatud eksplonaad,
 mis muutis ka nende kandmise mugava-
 maks.

Ornament on sepistatud ehtede kau-
 tud pinnalt tembeldamise, kerkutamise
 või prussimisega. Lihtsamaks tembeldamise
 viisiks on olnud mustri kandmine ette
 paelriimale käärauga.² Selles antati õhu-
 kes hõbedaplaad kõvale alusele; vasaraga kää-
 rana otsele liimise saadi soovitud muster vas-

1 A. KUSTIN, Saunmaa ja Muhiu, lk. 517.

2 Б.А. ДМБАКОВ, Ренессанс, lk. 282, peen. 67.

mastavalt kāmraana mustriile. Suuremal vii-
 must nõudis reljeefne (uu profiileritud) tumbel-
 olamine, mida lüüsi mutali rühnemise välti-
 misks raka-, vaigu- või liinapotsadul.
 Reljeefset tumbelolamist on kahtlata nõitlus
 Leoni aarde laiade kõunõmole² (tahv. VII:5) ja
 Kivla aarde riimalehtide³ (tahv. III:3,5) valmistel.
 Armastatavimaks tempelornamendiks
 on siinjuures olud punktariitud kolmurgad
 ehk uu lundihammasmotüübid, mis on pai-
 gutatud erinevatuse kombinatsioonidele (vt.
 tahv. VIII:9A, B, C, D, E, F). Nii nõitlus kannistab
 ühesuunaliste punktariitud kolmurnkoid rida
 (tahv. VIII:9F) Narmoli ja Muluu liinuse aarte sõi-
 mused ning Kihala ja Toima I aarde kõunõ-
 mused⁴; tippudega vastamisi antataid silma-
 luga täideldud kolmurga ja rombimotüübid
 (tahv. VIII:9D) aga nõitlus Kallavere, Kihala, Lii-
 va aarte kõunõmused⁵. Peale kolmurga ja rombi
 on templitega loodud nel tinnurgurid, silma-
 kend⁶ ja "liinakella" motüübid (tahv. VIII:9H, F).⁶

1 B. A. РМБАКОВ, Ремесло, lk. 126.

2 AJ 1742

3 AJ 2505 : 12, 13

4 Narmoli (RM 3090 : 16, 17), Muluu liinuse (AIK 30 : 11, 12; vt. A. KITTIN, Paarimora muistised, liinused, peev. 1:5), Kihala (AJ 2643 : 347; vt. E. TÖNISTON, Eesti aardedüübid, peev. 26:6).

5 Kallavere (AJ 4136 : 1; vt. E. TÖNISTON, Eesti aardedüübid, peev. 26:2), Kihala (AJ 2643 : 345; vt. E. TÖNISTON, Eesti aardedüübid, peev. 26:5), Lii-
 va (AJ 2505 : 14, 15).

6 Nõit. Kabula (AJ 4116 : 23, 24; vt. J. SELIRAND, Kabula, peev. 16:2, 3) ja Toima II (AJ 2660 : 1, 2) kõunõmole.

Kohrutamist e. kohrist kohtame kõige sagedamini riinvallehtide, harvemini kää-
 nõude ja laia kerketaga õhukista sõrmuste
 juures, kus dekoratiivsed motiivid on ehti-
 tagumiselt poolelt nümmode kääja kohrula-
 hude, et nad paremalt poolt reljeefilt
 esile tuleksid. Iseloomulikumaiks näitiks
 oluks Lõhavere linnamuüelt saadud üm-
 margune riinvalleht¹, millel on viis reljeef-
 set "mukku", keskmise neist nelk kaunistat-
 tud lembeldalised siluettekollumurkade
 reaga. Kollumurkadeist moodustud tem-
 plernament kaunistab ka sama riinva-
 lehe serva.

Kohrui täpsust ja esaveest on
 nõudunud pleetomameendi, siluuskeli murga
 ning C-motiivide kohrutamine², mis näi-
 tab, et kohalikud ehtimeistrid on XII - XIII
 sajandil hõbedatöötuses saavitanud
 siluupaista taseme.

Paljudel sepietatud ehtel on kau-
 nistusena kasutatud punktiiridadeist koos-
 nevaist jooni, mis võivad esineda ise-

1 H. MOORA, Burgbergforschung, jões. 13.

2 näit. riinvallehted Kestimeri II (AJ 3797: 12, 20;
 vt. E. TÄNISSON, Eesti aardeid, talv. XXII: 3, 4)
 ja Kula (AJ 2505: 8-10; vt. A. M. TALLGREN,
ZAE II, talv. V: 15, 17, 19) aardeidudeist.

sisvate ilustustena (näit. Kabula hõbekäevõimude ette kaunistusena)¹, või siis aiata-
 maal punktiyooned kohutatud motiivse
 teravamalt ette tõsta. Siida kehtame eri-
 ti sageli riinulehtede juures, kus kesk-
 semad kohutatud motiivid on punk-
 tiiridaadiga ümbritsetud.² Eriolgu jääb
 lahki seks küsimus, kuidas need punk-
 tiyooned on ehiteli kantud; kas on
 siin kasutatud vastavaid hambulike-
 taid või terava otsaga määslid. Näib
 ainult olevala, et suuremate jõudade
 juures (nagu näitaks laiale ahenevate
 otstega käevõimude servad ja otad) on
 kasutatud hambulikeid, kuna väik-
 semad ehted, eriti sõrmused ja riina-
 lehed on punktiiride määsliga, sest
 hambulike ratta tarvitamine neudel oleks
 raskestatud.

Järgneva Suinas-Eesti hõbesep-
 prade poolt kasutatud töövõtteks, mida
 kasutati eelkõige ehte kaunistamiseks,
 tuleks nimetada küpimist, mida näiks

1 AJ 4116: 2, 3 ; vt. J. SELIRAND, Kabula,
 jeon. 16: 2, 3.

2 näit. Suila (AJ 2505: 2-10 ; vt. AM. TALLGREN,
 ZAE II, talv. V: 15-17), Kõrrevere II aare
 (AJ 3797: 11, 12, 20, 21).

tööstuslikult pidada graveerimise lülit-
meks. Teravaotriise nurkaga kanti metal-
li primaalse lihtsaol joonmotiivid¹ (taand. VII:5),
primolvaol aga veel graveerimisele
isaloenuelikuol kurelised kujundid,
mida kehtame sama aja Vana-Vene
hõbeheti juures.²

Graafikaliselt nähem on kasutatud
hõbeheti valmistamisel valamineid, mil-
list kehtame kõige rohkem hoburandrool-
geol juures.

Eri nevalt varasematist, Taaslatu-
hauol prokusehetist, mis valmistati ai-
mull valaminele tule, on Suurvas-Eesti lõ-
pupruocool hõbedast hoburandroolgeol
juures kasutatud veel mitmeid tehnilisi
võtteid. Nii on näitaks kõiki vaatluse all
olnuol valatud hõbevõlgi peale valaminele
järgnevalt kummutamist künnistlõlõol
veel sepiitamine, lõikamine ja külmumitega.

Valamine kui tehnoloogiline prot-
sess nõudis sepaolt mitmesuguseid oskusi.
Nii oli valamine juures esmasaks võtteks
mudeli valmistamine. Kui esimesel kor-

¹ näit. Nuuu liinuse (AIK 30:3) ja Loosi
(AI 1742) aante kõrvõmool rõõõõ motiivid.

² П. П. ДЕРВИЗ, Иллюстрация, стр. 61 и.

mid tehti enamuses vaha-mudeli järgi savist¹, siis hiljem hakati teostada neid levatrümudalunguga valmistama kivist juba püri-kamand mudelid², mida sai kasutada mitmel korral. Akademiik B. A. Rõhkonen arvab, et lihtsamad kivist valamiskorvid võeti suures osas kasutusse XIII sajandil.³ Yärlikult nõudis nüüdgi püri-kamand mudelite valmistamine sealt ka kivi-öötmiseks.

Lihtsamad kivist valamiskorvid koosnesid enamasti kahest osast⁴; ühele poolele oli sisse löigatud valata-va lame kuju, teine pool kujutas enesest aga lihtsat silindri kaant, mis seoti tihedalt teise vastu. Sulametal valati valamisse selle ääres paikneva sooni kaudu. Peale metalli haugumist valamdati valamiskorvi ümber saadud ese puhastati ja tasandati, mis ena-

1 W. HENSEL, lk. 159.

2 H. MOORA andmetel valmistati muistsetel aegadel püri-kamand mudelid enamasti pehme-moelise kivi liikiidest, näiteks mergelst, mis lasti enamasti kergesti löigata. (vt. H. MOORA, Eesti aegade kultuur, lk. 35-36).

3 B. A. РЫБАКОВ, Древнее, lk. 249; val. И. В. ДАЙГА, Изв. ФГН, lk. ka X. MOORA, Основание украинского, lk. 35-41.

4 Eesti ajalugu I, lk. 166, joon. 75.

mikel juhtudel siinus kalamisest säilimisel
"õmbeluse" ära säilimise.¹

Valatud elute kaunistamist on kõige
sagidamini kasutatud süsteloigatud soo-
ni, täkete ja säkkude kombinatsioon,²
kuna nende vahel on sageli tihedalt
rajutatud "siluakivi".³

Yusov on siinjuures märkida, et
kui suur osa holuraudtölgelust valati,
süs nende tilgutid on regulaarselt
tööd ning selle vastavalt ilustatud
tempelraamendi, punktivardade vms.
Küsimatimiselatud asjaolu näitab, et
süstamine ja valamine kui tehnoloogi-
lised tööd eksistentsid paralleelselt
ja nende kasutamine sõltus vaid elute
ihtelemist.

Peale holuraudtölgeluse on valatud
selle spiraalsete hõlvkangi membra-
nide kaalavõrude⁴, spiraalvõrude⁵ ja

1 Б.А. КОЛТУН, Магистрето, lk. 142.

2 Nõit. evaangeliumi kaalavõrudega tölgelude
juures nägu Kertua (A.M. TALLGREN,
ZAE II, talv. X), Mellis (E. TONISSON, Eesti
aardelinnud, talv. XXIV : 2, 3).

3 Näit. Kosti vere II aarde holuraudtölgel
(AJ 3797 : 7, 10).

4 Kuumia (AM 19093 : 3; vt. E. TONISSON, Kuumia,
Jaan. 3 : 4), Haij. loj. (vt. E. TONISSON,
Eesti aardelinnud, talv. XXVIII : 1)

5 Mula (ETN M A 5P1 : 13), Tartu (vt.
V. TRUMMAL, Jaan. 12) jt.

mõned paksuva keskosaga tõmmud¹, mille töötus jäljendab sageli torolurimist. Torolurimise e. näänamise jäljendamist kohtame palju erispool nimetatud tõmmustel rull- ja nuppetsiisti hoburandroole juures² ning nupu ja aasaga sulguvatel kaalavõrudel³. Et kõigi nimetatud isemete puhul on tegemist pseudo-torolurimusega (näänamist jäljendatavalamusega), siis võib arvata, et torolurimise tehniline töö jäi Suurkas-Eesti sepipäele hõhola töötuse juures tööraaks.

Erinevalt eelkirjeldatutest on torolurimist kasutatud iseseisva tehnilise töötena ka hoburandroole juures.⁴ Nendest tuleks kohaliku päritoluga pidaada hoburandroolegi, mis on dateeritud XIII sajandisse⁵. Et nende levik piirduks põhiliselt Kesk- ja Lääne-Eestiga, tuleb ka torolurimist lugeda nähtavasti

1 Souvere (SK 99: 80), Jagamõisa (M 26: 2), Saaremaa (SK 99: 80).

2 J. SELIRAND, Eesti mandri kalmed, lk. 158.

3 näit. 2 nõu Haapsalu ümbruse aasdest. vt. M. STENBERGER, Fechtzfunole I, joon. 15: 2, 3.

4 Tõmma I (AI 2504: 3-5), Velti (AI 2506: 7), Kihala (AI 2643: 346), Kirtua (AI 2396: 13, vt. A. M. TALLGREN, ZAE II, talv. X), Kuumaa (AM 19093: 5)

5 E. TONISSON, Eesti aasdeliivid, lk. 220

elkõige meelde jürkondadele omaiks võttes, mis Eesti teistes osades alles hiljem kasutusele võeti.¹

Yägnevate hõbesappade pealt kasutatud tehniliste võtetena tuleks nimetada põimi- mist ja pummist. Nimetatud tehnikaid on kasutatud elkõige kõie- ja kallavõruole aga ka pakseneva nikkotaga sõrmuste valmistamisel.

Lihtsamaks võtteks on siinjuures olnud kahe hõbetraadi põimimine, mis esines näiteks Pöösa kinnikalust saadud sõr- musel.² Suuremaid tehnilisi oskusi ei nõudnud veel ka kolme traadi põimimi- ne, mis näiteks esineb siin Kuumaa käl- põu ja kallavõruole esitaga Suku liinu- se kallavõruole juures.³ Teistest keeru- lisumad, mis ka meelde valmistaja- telt suuremaid silumisi nõudvad on aga paljudest pumitud traadidest kallavõruole⁴ ja Suislepa ning Kestivere aaretist saadud sõrmused.⁵ Nimeta-

1 F. LINNUS, jões. 24.

2 TLM A 72

3 AM 1P1 36:24, mt. E. TONISSON, Kuumaa, jões. 2:7; Ermitaaž 9P4:4; AIK 30:1, mt. A. KUSTIN

4 Soomea muistisid liinud, jões. 1:6

5 näit. kallavõruole Kestivere II aaretist (A1 3797:3, 4, 5; mt. E. TONISSON, Eesti aaret- liinud, l'ahv. XX:1-3).

5 Suislepa (A1 14:5), Kestivere II (A1 3797:19; mt. E. TONISSON, Eesti aaretliinud, l'ahv. XX:5).

itud kallavõrud on püüdnud kumest kuni kaheksast, kurunamad isegi kaheksakümnest paanikaupa keratud traadist.

M. Stenbergeri arvates on püüdnud ja püüdnud tehnikat algkooliks slaavi alad, kust selle tehnika on üll rõtkud Baltland ja viimaste kaudu viikingi-aja alguses ka Skandinaavia käite¹ -meistrid.

Püüdnud neskoraga kallavõrud lõpe-
vad spiratitud ja enamasti tempelorna-
mendiga ilustatud etraplaadidega, mis
Eesti päritoluga kallavõrudele erinevad
muja traadestvõrudest arheoloogilistest
näidetest. Kui meie kallavõrudele on
plaadistatud ühest otsast ümaraks-
tõukujuliseks püüdnud ja nii traat-
püüdnutega kaan otsa lõikitud, siis
vastavatel meie võrudele on italoosun-
likum selline ühendusviis, kus plaad-
istatud pool mitte vooli otsa püüdnud
vaid kahitult välja lastud kaare
traadidest², mistõlku plaadid on vii-

1 M. STENBERGER, Schatzfunde I, lk. 270-274.

2 M. STENBERGERI arvates on selline tehnikaline
võte nõuena pühul rõimata, kuna lõhe
siis kas end, sel maal töödeldud. Tema
arvates on nimetatud kallavõrudele otsa-
plaadid ikkagi vooli spiratitud ja siis
kuni tammis või jectimis tal püüdnud kaa-
rekoraga ühendatud. vt. M. STENBERGER,
Schatzfunde I, lk. 265.

di paksenevad ning rohkemamad. Et aga sellele kindlustusele ei oleks kuigi praktiline (nõud murelikud tihti just kaare ja plaadi liitkehast, millele viitavad arvuvad katkeandide) siis hakkavad alates XII sajandi teisest poolest ja XIII sajandist ka suure hõbetepaasi otseplaati varustama lehtitega, mille võru etad tugevamini kindlustud.¹

Mida näeme, s.o. alates X sajandist levis nimetatud kaelaõrutüüp ka Skandinaavias, eriti Ojamaal. Erinevalt Sküeni ja Eesti aladest on seal võru plaadi ja kaare liitkehast ühendatud joetmise teel.²

Punumise ja põimimisega on tihedalt seotud ka traadi "tõmbamine", mida tuntakse Suinas - Eestis hiljemalt XII sajandist,³ kuna Vana - Venes on traadi valmistamist teada juba X sajandist.⁴

Siinjuures on oluline märkida, et erinevalt pronksstraadist, tööeldi seni-

1. A. E. TÖNISSON, Eesti aardeained, lk. 212.
 2. M. STENBERGER, Schatzfundes I, lk. 93-95, 264-265; Schatzfundes II, jonn. 137:6, 215.
 3. A. KUSTIN, Saunmaa ja Mulu, lk. 318; lk. ka H. B. RAUJA, lk. 95.
 4. Б. А. РМБАКОВ, Ремецо, lk. 330 j.

latud mõelvaati tihti veel ka sepi tammi-
 sega, millega traadile anti peenem ja õhu-
 lisem kuju. Nii sugune õhuke traat las-
 kis eumast pruumini pinnuda (vrdl. Proosa
 põimilool ja Kõrtisere pinnutud sõmmustid),
 lihtlasi vähemus ka materjali kulu.

Purunenud mõelute parandamiseks
 on Suinas-Eestis kasutatud metalle, ku-
 na teised tänapäeval tuntud tehnoloos-
 miidid nagu keevitamine, timmitamine
 ja jastamine näivad selle protsessi sep-
 padele mul nõuad olevat. ¹ Lisaks puru-
 nenud ehte parandamiseks on metalleid
 kasutatud ka riimalehtede kanna
 kiimmitamiseks, kuna joodituse kannaga
 riimalehed on nähtavasti kõik meie
 alali imporditud.

* * *

Nagu nägime eespool kirjeldatud
 mõelute töötlusviise analüüsis, tunni
 Suinas-Eestis väga mitmesuguseid tehnolo-
 loogilisi nõudeid. Kaarditud mõelute
 järgi otsustades algas nende kehade val-
 mistamine XII sajandil, kuigi eelne-
 sed siinsed mõelutud imitatsioonid vara-

¹ Samal ajal on aga näiloks tundunud
 keevitamisest ja jastamisest vana-
 keelsete töömeestrid juba X sajandil. Selle kohta
 vt. Б.А. КОЛЗИН, Магистерство, ~~Губернский~~
~~кн. 180 ж.~~

suuaid proussideid nii töötlemis kui ka
kaunistuses. Et aga hõbe oli väga liim-
line metall, siis valmistati hõbeid
tunduvalt hoolikamalt kui proussideid.
Korvumast töötlemise annavad tun-
nistust ka erinevad kaunistuskütid,
millega hõbeid ilustati. Hõbeid
rohkest ja nende valmistamise lu-
kavast eelada ka vastavaid osusi
suundamisel valajate ja pentööseppade
olemasoleu. Et aga hõbedatöötlemis kate-
tati meil samu nõude, mida tunti ja
kasutati ka prousside valmistami-
sel, siis võib arvata, et tüstist seppa-
dest võttunud hõbesepi, kes olid ai-
melt juvelükkunstiga tegelemas, meil
meil ei olnud. Seega võib kindlalt
seu kõigist Eesti noorima rauaaja lin-
nustest ja kaunistest pärinevad luu-
materjalid. Kõik hõbesepitega tegelemas
meistrid jäid vaadeldud perioodil siis-
ki külastepade lastele mõistete ken-
de osused si ole me võrreldavast näi-
tus sama aja Vene või Skandinaavia
elitemeistrite osustega, kes valdasid ju-
lea selliste keerukate juvelükkunsti;

Kõikid nägu sveigraam, granulaarset või
niello, käärismetalli ilustamist emailt ehui-
kuse ju. Kuna kõneoluvast tööst jäid välja
hõbedaga kaunistatud ulvad, siis tein
siis poodutatud ka juvelieritehnika mõtteid,
mida ulvade kaunistamisel rakendati.
Arvestades aga üldist juvelieritehnika taset ja
oskusi, mida ussti hõbedameistrid valdavad,
kõik ka ulvade pulver üldjoontes märke-
da sama - keerukamad inkrustatsioonid
ja täiurimis mõtted, mida kasutati eeda-
putkide ja mõõgakõõpide metallil ilustamisel näit.
Lõuna - Baltikumis või Skandinaavias, on
Eesti alal kõneoluvale perioodile veel tundma-
tud. ¹

1 M. H. MOORA, Käsitöö arhitektuur ja Baltimaal
12. - 13. sajandil. Prantikajast Varase fieda-
lismini. Tallinn, 1966, lk. 123 - 124.

KOKKUVÕTTEKS

I aastatuhande lõpus ja II alguses isineb hõludat rohkem kui kunagi varem mitu ai-
melt Eesti naicl kõiki'des Läänuuuraälsetis
maades, mis kõneleb kaubanduse arenemise
jõudmisest sulle, ku kang - elik ülemereka-
banduse astmest. #lates IX sajandi lõpust
kannab Eesti nii müüdiarete kui ka väl-
jastpeelt teodud hinnatüsti ehte ja relva-
de hulka, mis näitab, et sinne laulukonod,
uskäti ülikkond, hakkas tähelestatud
ajast saadik üha enam otalema kang-
kaubanduse. Kohalikud ülikkondlik - ma-
janduslikud moodused selleks vaadeldavale
prijasole olid olimas maavõllem ja
loomakarvatu arengu näel; kees sellega
ilmus üha selgemini ka jõuka ülikkonna
erilikkimine, kelle oli, mida müüa
nõi haketada. ¹ Viimast tõestab sugi, et

enamuse vaadeldud hõbeketust on saadud põllumaale ja liikuvale pealiskooda-
matult aladelt (vt. hõbeketi levikukaarti)

Eelpool mainituga ei taheta muu-
dugi öelda seda, et mille hõbeketed kõik
näilis maise päritoluga olukid — ehete
ehete analüüs määras nii tihed kui teise
osatahtsuse. Siiski võib öelda, et kogu
ehete valmistamiseks tarvitatud materjal,
st. hõbe ise oli imporditud. Kuivõrra see
müüdi joudis, kas müüdi, kangide või
muul moel — selle proportsiooni ei ole
selle täiesti suudlud kindlaks teha.

Naagu nägime I praetürist, mis
Eestis suhteliselt vähe hõbeketiid just
IX - XII saj. arheoloogilises materjalis, kuna
hõbe ketid hõbe ketid jätavad tõusis. Ühtla-
si olid IX - XII saj. esimese pooliga dateeritud
hõbeketid Eesti muististele küllaltki ska-
füüprilised (näit. sadulotsid ja spiraal-
id kaalavõruid) ja mille alal hõbe ketid
materjal. Mille värsime vastid liida saad
väljaspool Eestit. E. Põuissoni arvates tuleks
seda seletada ulkaige antud perioodi
majanduslike ja ühiskondlike oludega.
Nimelt muutus neudel sajanditel ülik-

konna nõimud alusks üha suurem v maa-
 emand ja selle arvel kogutud varandused,
 kus suurte era etendos just nõianimetall-
 hõbe. Kõige oletustel kohaselt ei eraldu-
 nud aga ülikonnad veel sõjavõrre, et
 ta oleks nõimud oma rikkust ja brisei-
 sendit väljendada laimamatist rahva-
 hukadest erinevate hõbealuste nõianishe-
 te kasutamise ja kandmisega.¹ Nähtlasi
 näib, et laialdasem hõbehita valmistami-
 ne selle perioodil Eesti piirkonnas, mistõ-
 tu IX - XII sajandit leiitud hõbehita, nagu
 leppesl nõitamine, kannavad tavaliselt
 näiliselt pöritolu. Tihedamad sõlmed
 kujunuvad Suur- ja Eesti ülikonnad sellel
 perioodil üsnäti kaitse ja rida-slaavi hõbe-
 muduga, mida kindlalt ka muudele
 aladele iseloomulike hõbehita leiud
 muu aegadele kuulust (nõit. Tartu aam jt.)
 Teatud muudatusi tegid läbi Eesti ter-
 ritooriumil leiitud ehitid alates XII sa-
 jandist, mil ilmuvad uue nähtavana
 varasemal preksheitide järgnevad
 hõbehita. Sama tüümid kannavad
 preksheitiga nii kannistatut kui ka
 töötustatut, mis põhjendatakse juba

1 E TÕNISSON, Eesti aardeleid, lk. 231.

ulmema arvamus, et nende valmistajaks olid
 juba kohalikud sepaed. Võrreldes prouksee-
 tiga olid aga kohalikud nõbehtad XIII sa-
 jandil küllaltki haruldased. Lühiajalistel
 päevinevad need enamikus aadlised, mis käi-
 tab, et nõbehtide valdajaks need jäi ka sellel
 pool seeliku põlvkonniti kiirelt liikumena
 selle etaga, kes teges kaubitsemisega.

Rohkem kui kunagi varem esineb
 nõbehtide XIII sajandi muinast- Eesti arhiloog-
 gilise materjalid. See annab tummistest ju-
 ba märgatavalt sotriaalmajanduslikest
 muudatustest, kus valduse liikumised rik-
 kust ja iluselt sellega kaasas käivad väi-
 mu juba ka nähtult juuaal näidata, rõhu-
 taolu sellega oma iülikonoollikku peritsooki
 tervikuna. Samal ajal kerkis tüstest Eesti
 piirkondadest nõbehtidega eriti eriti
 Põhja-Eesti rannikuala, kus oli näha
 kujunemist mitme rahvusvahelisel tun-
 tud sadama- ja kaubitsemiskohti.

Need suurem ja kessem oli seelom kees
 liikumega praeguse Tallinna kohal. Nagn
 näitavime selle ette päitole analüüsiga,
 oli suurem osa selleks ajaks Põhja-Eestise

1 H. MOORA, Burgbergforschung, lk. 95 j.
 2 E. TONISSON, Kuulus, lk. 224.

kogumised hõlmasid saabunud Skandinaaviast, Briti Ojamaa kaudu, misla kinnitas skandinaaviapärase ette võttes (näitaks sadulotriinid kullavõimed Karju rajoonist jms) Osa hõlmasid jätid nähtavasti miemi ka Karjala kaudu, nagu näitavalt Karjalapärase ornamendiga riimad ja kolmrandrohel Kostivere II ja Kula aadest.

Kuigi maanus miu hõlmetest erinevad nõudumisi kitsal ja kompakt sel Põlva-Eesti rannikualal (viti Niimaaal ja Pärnalaal), aga ka Tartu timbrus ning Saunmaal, kus kehakul tükkumal olid soodsamad mõimalused kaubandusks ja vahetusk, järulike ka hõlma hankimisk, mõib süngi ristada rea isäranisi, mis islesmüstavalt aimelt teatad järkema hõlmetid. Mii näitks oli lavade amnevatel otstiga hõlmalast käevõude valmistamiskohaks, kus mõu kikkosa jäeti ilma mustrita aimelt Niine-Karju ala. Järulikest jridi mü augusti nõude valmistamiskeskkumma tühele mõi praanle muistule, kus oma asumi, ilmuult aga ka teoüistu idasi pövalandare, sest sellisel nõudel esimised nimetatule järkemas ka mul järgnevatel sajavatel - suga väga pikka

aga.

Telle perioodi ehitis suamenelika ja töötlus
mõistet, et enamus kaadolevatist hõbeühetest
valmistati juba kohapeal. Kõrvuti raskes proks-
eetide traditsioonide kandvate ehitiste ilmutoid
niiid mitmed sellised normid (näitaks
riimalehed ja laiad õhukind kaevõrud),
mida demünerinaalt valmistati hõbeleest.
Samal ajal tuli kasutusele uude tehnoloogii-
lisi mõtteid nagu peenem hõbeala sepristami-
ne, traasid sevitamine, põimimine ning koh-
rutamine, mida varasemal ajal laiemalt ei
tuntud. Selliste tehniliste muuduste kasutusele-
võtte mõeldis peale mitu tööeseme ka mit-
meugiliseid uusi tööriistu ja vahendeid.
Nii näitaks eeldas hõbeühete kuumimine ehk
kohrutamine selleks vajalikke aluseid, mat-
rütse ning vasaraid.¹ Tähtsusele oli hõbeühete
valmistamises vajamine esemete ja trad-
müte suandamine üheks samumiks sepa-
töö" spetsialiseerumisele.

Samal ajal esineb kõrvuti kohapeal
valmistatav hõbeühetega, mis eriti intensiivselt
hakkavad ilmuma alates XIII saj. algusest, ka
välismaise päritoluga ehteid. Nii maste arv
on mõeldis kohaliku tootlanguaga aga vähe-
nemine, millest võib järeleladata, et alates

¹ E. TÖNISSON, Eesti aasokkide, lk. 234.

XIII saj. rahulelas kohaliku hõbesepade teodand
siis se elavikonna nõudmisi ja maist.

Muudugi olid ka kohalikul ehtide mõnevõrra
odavamad välismaistest.

Ehkke muinas-Eestis ei kujunenud
vaadeldavale perioodile nägja laiemalt niisuguseid
seppi, kes ainselt juveliteeõga olks
tegelema, tuleb XIII saj. pidaola teatud tä-
hisksi kohaliku spetsiaalse arengu, kus hõbe-
pi siiski murele maalil hõbevaldama
taoelise seppade oskustest. Neib arvata, et
rida (või ühikud?) seppi saavutavad tüütut
ametikaaslastest täiuslikumad töövõtted ning
oskused, mistõttu neile usaldati juba ka hin-
nalisemate materjalidega tööd.

Kuna hõbe oli väga hinnaline me-
tall, siis valmistati sellest ehtidele üldiselt
kohaliku ülikonna tarvis, kuivõrd ainselt
neil oli mida müüa ja vahetada, et selle-
st voolale hõbedat muutseda. Et aga niisuguseid
rikkaid mee aladel kuigi palju ei
olnud, sellest annab tunnistust hõbehetta
sukeldine struktuuripitius ja ka koondumise
vaid aarde, jrit; harvemini matuseleidele-
se. Nii näitus tuleks kohaliku ülikonna
teemusega käsitluda tüüpe hõbehetega
kõrrelede nämm erinevaid massiivseid kai-

kallavõrused. Nende kallavõrude eriti hoolikas ja sümitletud töötus näib andvat tunnistust sellest, et need valmistati ühnikumplandina tellimise järel. On võimalik, et need on kasutatud ka mahituskäitlusena¹ ja nende prittimine aaridesse kujubas endast tõelist "kapitali". Tõttari on süngurus huvitav märkida, et kõikides Suinas-Eesti traditsioonidest hõludast kallavõrudest on vaid ca 8% saadud matustet, kuna ülejäänud pärinevad valdavas osas aarideliidudest. Sünguse tõendab selgi elavamalt fakti, et praegu teinud näib olevat närimisel oli keenuvad ülikate käte. Et aga süngused ülikad Eesti kuni praegi si elud, kuid ka nende nõudmisel hõludaga tegelavate seppadele olla küllaltki väikese ulatusega, mis tõlta stiimul mitte hõluda töötlemise tehnoloogiate võlde leidmises oli väike ja seetõlta järuduti suure osas juba praegise töötlemise etinudel tehnoloogiga. Tundub, et ühnes põlvuses, millega väiks selitada kohalike hõluseppade konservatiivsus, oli ka väikeste võimaluste puudumise, millega olis saanud järele anda uusi tehnoloogid,

1. Näiteks Loo I aarid kaks kallavõru (A1 712 : 2, 3) on säilinud kumbki 9 tükilauda katkumolna.

kuna siiski kõrgkivi arengutan rõrreldu nas-
heraladega oli madalam, mistõlku nõudud
shitelegi olid erinevad. Nii on arheoloogid
kui ka ajaloolased laiemal alikandmete
analüüsi põhjal näidanud, et ehkki XIII sa-
jandus oli Suunas-Eesti metallitöö tihed
teatavaid edusamme, jäi ta siiski maha
mitte ainult juvelümmisli tasemet, millest
siljeldid samal ajal näitks skandinaa-
ria või Rooma-Rooma litemistrid.¹ Näitks
jõi Eesti ala seppadele rjello, filigranumi
ja granulaatsiooni tehnika rakendamise
peoaks itigi kuni XVI-XVII sajandini.²
Nõudiselt liidud aga Suunas-Eesti hõbekehted
kasutusel ja järgimist ka veel järgmistel sa-
janditel.³ Nana tüüpi metallikehted kaovad
alla XVI sajandi lõpust ja XVII sajandist, mil
hakkavad tihema enam levima need, lii-
nameistri tehtud ehked ning mil hak-
kavad sisse tungima need telluaja
kunstistiilidest mõjustatud ornamendikehted.

1 X. MOORA, X. LINGI, Хозарьство, lk. 18-19.

2 F. LINNUS, Kallur, lk. 447-448.

3 vt. H. ÜPRUS, Eesti rahvakunst kunstiajalo
aspektist, lk. 29 j. vt. ka E. TONISSON, Kihne,
lk. 24.

РЕЗЮМЕ.

В настоящее время в археологии все больше внимания уделяется вопросам ремесла, а в частности и ювелирному делу. Ж археологические материалы, позволяющие проследить развитие ремесленного производства, относятся наряду с другими находки серебряных украшений.

В дипломной работе рассматриваются древнейшие серебряные украшения периода начала II тысячелетия н. э. В это время на территории Астении продолжали существовать и развиваться бронзовые украшения, но уже с XII века известны и первые местные серебряные украшения. Если в технике обработки бронзы первое место занимало миты, то с появлением серебряных украшений получила большее распространение чеканка, так как кованные изделия являются более легкими и пластичными, а вместе с тем и более прочными. Орнамент на готовом изделии делается путем чеканки ступенчатых кружочков, треугольников, ромбов; приемами тиснения, штамповки, насечки и на-

резки.

Из серебряных украшений первое место занимает подковообразные фибулы, которые носили и женщины, и мужчины (таб. I, IX : 4-7). С появлением волоочной проволоки около XI - XII вв. возник новый вид гривен - гривны гривен с упирающимися концами (таб. IX : 1, 2, 3). Браслетов насчитывается несколько типов: ленточный (таб. VII), спиральный (таб. II : 3) и витые (таб. II : 1). В большом количестве представлены и нагрудные бляшки (таб. III, IV), которые обычно украшены тисненым геометрическим орнаментом. Перстни встречаются главным образом с пластинчатой серединой (таб. VIII : 1, 2), меньше - спиральные и витые.

Так как большинство серебряных украшений относится к кладам IX - XIII вв., мы можем сказать, что эти украшения представляют собой богатства верхних слоев знати. Накопление и рост этих богатств были связаны с развитием экономики и торговли, сосредоточившейся главным образом в руках знати. Относительно медленного развития ремесла объясняется тем, что в это время основной задачей знати - главной потребностью высококачественного производства - не достигла еще такой завершенности и такой степени социальной дифференциации, как например на Руси или в Скандинавии.

KASUTATUD KIRJANDUS.

A. Trükitud teod koos lühenditega.

J. R. Aspelin = J. R. Aspelin, Muinaajattamöknia
Suomen suven aasmusalöita. Helsinki,
1977-1984.

Eesti ajalugu I = Eesti ajalugu I. Esiajalugu ja
muistne rahalusevöitlem. Tegevöimeta-
ja H. Moora. Pröövmetaja H. Kreus.
Tartu, 1935.

M. J. Eisen, Eesti nana usk. Tartu, 1926.

ESA = Eurasia Septentrionalis Antiqua I - XII.
Helsinki, 1926-1938.

H. E. Hartmann = H. E. Hartmann, Das Vater-
ländische Museum zu Dorpat oder die
Sammulungen der Gelehrten Estnischen
Gesellschaft und das Central-Museum
vaterländischen Alterthümer der
Kaiserlichen Universität zu Dorpat.
Verhandlungen der GEG Bd. 6. H. 3. u. 4.
Dorpat, 1871.

R. Hausmann, Dorpat = R. Hausmann, Der
Depotfund von Dorpat. Baltische
Studien zur Archäologie und Ge-
schichte. Arbeiten des Baltischen Vor-
beritmolien Komites für XVI. Archäo-
logischen Kongress in Pöskau 1914.
Riga, 1914, ex. 97-116.

- R. Hausmann, Neulataek = R. Hausmann, Der Silberfund von Neulataek in Estland. Baltische Studien zur Archäologie und Geschichte. Arbeiten des Baltischen Nordwestischen Komitees für XVI. Archäologischen Kongress in Pleskau 1914. Riga, 1914, lk. 158-167.
- W. Fensel = W. Fensel, Die Slawen im frühen Mittelalter. Berlin, 1965.
- J. B. Holzmayer, Oneliana I = J. B. Holzmayer, Oneliana I, Das Kriegswesen der alten Oneler. Arnungsburg, 1868.
- J. B. Holzmayer, Oneliana III = J. B. Holzmayer, Oneliana III, Verk. JEG I. Dorpat, 1881.
- A. Karmys, Halseringe = A. Karmys, Die Haupttypen der lettischen Halseringe in der jüngeren Eisenzeit. OES Ar. 1928, lk. 116-139.
- E. Kivikoski, Aurajärvi = E. Kivikoski, Die Eisenzeit im Aurajärvi-gebiet. SMYA XLIII. Helsinki, 1939.
- E. Kivikoski, EZF I, II = E. Kivikoski, Die Eisenzeit Finnlands. Bildatlas und Text I, II. Porvoo, Helsinki, 1947, 1951.
- E. Kivikoski, Zu den axtförmigen Anhängern = E. Kivikoski, Zu den axtförmigen Anhängern der jüngsten Eisenzeit. Studia Archaeologica in memoriam Harri Meera. Tallinn, 1970, lk. 88-94.
- J. Kurfeldt - Hanno, Nõiamäki d. Estl. Kirjandus, XXXII, 1938, lk. 365-415.

- H. Kustlin, Kalmistu Karjas = A. Kustlin, Kalmistu XIII - XIV sajandist Karjas, Saaremaal. JA Toim. ÜS. 1958, nr. 1, lk. 47-57.
- A. Kustlin, Saaremaa muistsete liinund = A. Kustlin, Saaremaa muistsete liinund. JA Toim. ÜS. 1959, nr. 1, lk. 57-73.
- A. Kustlin, Randvere = A. Kustlin, Randvere kirkalinnust Saaremaal. Muistsete kalmed ja aarded. Arheoloogilise kogumik II. Tallinn, 1962, lk. 58-130.
- Lituanos Archeologijos Bruožai
- F. Linus = F. Linus, Über die materielle Kultur der Esten im Mittelalter. ÖES Ar. 1937, I. Tartu, 1938, lk. 41-467.
- MEL = Muistse Eesti liinund. 1936.-1939. a. uurimuste tulemusel. Tartu, 1939.
- A. Moora, Eestlaste muistsete unndist. Religioosid ja ateismid ajaloost Eestis. Tallinn, 1956, lk. 7-42.
- H. Moora, Eestlaste kultuur = H. Moora, Eestlaste kultuur muistsete iseseisvusajal. Arheologia kalimeeri Toimetised IV. Tartu, 1926.
- H. Moora, Bemerkungen I, II = H. Moora, Bemerkungen über einige estländische Schmuck-sachen der jüngeren Eisenzeit I, II. ÖES Ar. 1928, 1929. Tartu, 1929, 1931, lk. 141-168, 25-44.
- H. Moora, EZL I, II = H. Moora, Die Eisenzeit in Lettland bis etwa 500 n. Chr. I, II. ÖES Toim. XXV, XXIX. Tartu, 1929, 1932.

- H. Meora, Notische Allertümer aus Estland.
ESA IV. Helsinki, 1929, k. 272-293.
- H. Meora, Veizit = H. Meora, Die Veizit
Estlands. Tartu, 1932.
- H. Meora, Käsitöö arenevajäng Baltimaal
12. - 13. sajandil. Proukijast Narast
feodalismini. Tallinn, 1966, k. 123-128.
- H. Meora, Burgbergforschung = H. Meora,
Einige Ergebnisse der Burgbergforschung
in Ostbaltikum. SM 1967, Helsinki, 1967,
k. 64-96.
- C. A. Nordman, Kaulma = C. A. Nordman, Ka-
relska järnalders studier. SMYA XXIV:3,
Helsingfors, 1924.
- H. Oldberg, Metallteknik I, II = H. Oldberg,
Metallteknik under förhistorisk tid,
I, II. Lund, 1942-1943.
- H. Otto, W. Welter, Handbuch der ältesten
vorgeschichtlichen Metallurgie in
Mitteleuropa. Leipzig, 1952.
- P. Paulsen = Axt und Kreuz in Nord- und
Osteuropa. Bonn, 1956.
- R K = Katalog der Ausstellung zum X.
archäologischen Kongress in Riga.
Riga, 1996.
- H. Salmo, Fuufisenfibeln = H. Salmo, Finlische
Fuufisenfibeln. SMYA LVI, Helsinki,
1956.
- sb. GEG nr. OES Ar.

M. Schumiederhelum, Tartu = M. Schumiederhelum, Ein
Opferfund aus Tartu. ISA IV. Helsinki, 1929, lk 263-
271.

M. Schumiederhelum, Kambja = M. Schumiederhelum, Keskmine
rauaaja aardelised Kambjast. ERM Ak., IX
(1933). Tartu, 1934, lk. 212-222.

Y. Seliand, Kaburka = Y. Seliand, Kaburka kalmei-
ku (13-17. sajand). Muistisel kalmed ja aarded.
Arheoloogilise kogumik II. Tallinn, 1962, lk 131-168.

J. Serwing, Lapsna - J. Serwing, Lapsna offerlovsfund
från järnåldern och medeltid I. Ut Svenska
Lappmarkerna. Stockholm, 1956

SM = Suomen Museo. Helsinki, 1894 - .

JMYA = Suomen Muinaismuistoyhdistyksen Aikakauskir-
ja. Helsinki, 1874 - .

M. Steuberger, Schatzfundes I, II = M. Steuberger, Die
Schatzfunde Gotlands der Wikingerzeit I Text,
II Fundbeschreibung und Tafeln. Stockholm,
1958, Lund, 1947.

A. M. Tallgren, IAE I, II = A. M. Tallgren, Zur Archäo-
logie Estis I. Vom Anfang der Besiedlung bis
etwa 500 n. Chr. II. Von 500 bis etwa 1250 n.
Chr. Acta et Commentationes Universitatis Tar-
tuensis (Dorpatensis) B III : 6, VIII : 1. Dorpat, 1922, 1925.

JA Tein. N5 - Eesti NSV Teaduste Akademia Teinetiid,
Mõikema teaduste herra (1956). Tallinn, 1952 - .

N. Trummal = N. Trummal, Slaavi-kuue elumundid
Kagu - Eesti muinasaegse kultuuris (ku-
ni XIII sajandi alguseni). Eesti NSV ajako-
kiri muin. I. Tein Teinetiid, vihik nr. 161,
Tartu, 1964.

E. Tõnisson, Eesti aardelised = E. Tõnisson, Eesti
aardelised 9.-13. sajandist. Muistisel
kalmed ja aarded. Arheoloogilise kogumik II.
Tallinn, 1962, lk. 192-249.

E. Tõnisson, Lüvi kaabaskalmistud (Krimmeldas).
JA Tein. N5. 1966, nr. 1

- E. Tõnisson, Kumma = E. Tõnisson, Kumma hõ-
pman. Studia Archaeologica in memoriam
Harri Moora. Tallinn, 1970, lk. 218-225.
- E. Tõnisson, Kihme = E. Tõnisson, Kihme hõbe-
aare. Horisont 1978, nr. 6, lk. 23-24.
- N. Määms, Sudraba un Zelta apstrāde kuojā
Latvijā (līdz 13. gs.). Par tehnikas Mēsturi
Latvijas PSR, III. Rīgā, 1962.
- N. Määms, Latvijas 5.-9. gs. depozīti. Archeo-
logija un etnografija, VI. Rīgā, 1964.
- A. Noesmaa, Eesti ehted. Eesti NSV Riiklik
Etnograafiamuseum. Tallinn, 1970.
- ÕES Ar. = Operaalud Eesti Selti Aastaraamat
1924-1938. Sitzungsberichte der Ge-
lehrten Estnischen Gesellschaft. Tartu
(Dorpat), 1961-1940.
- ÕES Taim. = Operaalud Eesti Selti Taimetead
XXIV-XXXIV. Verhandlungen der Gelehr-
ten Estnischen Gesellschaft I - XXIII.
Tartu (Dorpat), 1940-1943.
- Г. Мрм, Eesti rahvaajanduse kunstiajaloo aspektid.
Etnograafiamuseumi Aastaraamat
XXIV. Tallinn, 1969, lk. 7-36.
- А. К. Амброс = А. К. Амброс, О символизме
Русской крестьянской вышивки
Архангельского типа. СА, 1966, nr. 1,
lk. 61-72.
- А. К. Амброс, Раннеземледельческий культовый
символ ("ромб с крестиком"). СА,
1965, nr. 3, lk. 14-22.
- В. П. Даркивич = В. П. Даркивич, Попар как символ
Перуна в древнерусском искусстве.
СА 1961, nr. 4, lk. 91-102.

М. В. Дайга = М. В. Дайга, К вопросу о
литийных формах и литийном деле на
территории Сайми. СА 1960, № 3, № 78-93.

П. П. Дервиз, Техника = П. П. Дервиз, Техника
серебряного производства. Ленинград,
1929.

И. В. Кафка, Искусство обработки серебра.
Москва, 1925.

Б. А. Кошкин, Мастерство = Б. А. Кошкин,
Мастерство древнерусских кузнецов.
По следам древних культур. Древняя
Русь. Москва, 1953, с. 155-187.

Г. Ф. Корзухина, Русские кладбища = Г. Ф. Кор-
зухина, Русские кладбища IX - XIII вв.
Москва - Ленинград, 1954.

В. А. Мучае, Период раннего металла в
Фетении. Автореферат дисс. на соиск.
уч. степеней канд. ист. наук. Таллин,
1970.

МАР = Материалы по археологии России
4-37. С.-Петербург, 1890-1918.

МАР 20 = А. А. Шишов, Курганы С.-Петербургской
губернии в раскопках А. К. Мва-
ковского. МАР 20, 1896.

МАР 28 = В. М. Визов, Курганы Смоленской
губернии, вол. I, Гнездовский мош-
ник близ Смоленска. МАР 28, 1902.

МАР 29 = А. А. Шишов, Гдовские курганы
в раскопках В. М. Глазова. МАР 29, 1903.

МИА = Материалы и исследования по
археологии СССР. Москва - Ленинград,
1940 - .

Х. Моера, Об оловянных украшениях =
Х. Моера, Об оловянных украшениях
и их изготовлении в Прибалтике.
Минта Археологиска Уокеро Жонвудеми.
Роунай, 1963, к. 355-367.

Х. Моера, Х. Мие, Хозяйство = Х. Моера,
Х. Мие, хозяйство и общественный
строй народов Прибалтики в начале
XIII века (к вопросу о возникновении
феодальных отношений). Таммин, 1969.

Э.С. Мушуревич = Э.С. Мушуревич, Восточная
Латвия и соседние земли в X - XIII вв.
Рига, 1965.

И. Жакайте, Применение серебра для укра-
шения изделий в Латвии во II - XIII вв.
(на лит. языке, резюме на русском
языке) - Труды АН Лит. ССР, Серия
А., 1(16), 1964, к. 63-72.

И. Жакайте, Серебро как мера стоимости
в Латвии I тысячелетия н. э. - Труды
АН Лит. ССР, серия А., 1(20), 1966,
к. 72-77.

И. Жакайте, Серебро в археологических
материалах в Латвии (I - XIII вв.)
Автореферат АН Лит. ССР Инст. Мет.
Вильнюс, 1967.

В.П. Жидоминича, Перетня = В.П. Жидомини-
чина, Перетня. Очерки по истории
Русской древности X - XIII вв. Москва,
1967, к. 253-274.

Б.А. Рыбаков, Ремесло = Б.А. Рыбаков,
Ремесло древней Руси. Издаваемо
во Академии наук СССР, 1948.

Ж. В. Риндина = Ж. В. Риндина, Технология
производства новгородских ювелиров. МИА,
№. 117. Москва, 1963, к. 200-268.

С. А. = Советская Археология. Москва - Ленинград,
1936 -.

М. В. Сидова = М. В. Сидова, Ювелирные изделия
древнего Новгорода. МИА, №. 65, 1959,
к. 52-111.

А. Стубас, Археологические находки из древнюю
Самасмиса и хронология памятника.
Studia Archaeologica in memoriae Harri
Meera. Tallinn, 1970, к. 121-122.

М. Митидохельм, Археологические памятники =
М. Митидохельм, Археологические памятники
ки периода разложения родового строя
на Северо-Востоке Эстонии (I в. до н. э. -
IV в. н. э.). Tallinn, 1955.

З. Д. Мноре = З. Д. Мноре, Ассетское городище.
Материалы и исследования по археологии
Латвийской ССР II, Рига, 1961.

М. В. Фекнер = М. В. Фекнер, Металлы древности.
Очерки по истории Русской древности X-XIII вв.
Москва, 1967, к. 55-87.

B. Käsikirjalised tööd.

А. Кустин, Saamisa ja Muhi - А. Кустин,
Saamisa ja Muhi muistised feodalismi
täiskasitise perioodil (11.-13. sajand).
Dissertatsioon ajaloolise kandidaadi
kraadi taotlemiseks. Tallinn, 1962.
(Käsikirj: ENTU JA Teaduslikus Raamatukogus).

M. Selirand, Eesti mandri kalmed =

M. Selirand, Eesti mandri kalmed 11.-13. sajandil. Dissertatsioon ajaloolisest kandidaadist kraadi taotluseks.

Tallinn, 1965. (Käsi kiri ENSV TA Teaduslikus Raamatukogus).

E. Tõnisson, Liiwlaste muistised = E. Tõnisson,

Liiwlaste muistised keskajast (10. saj. - 13. saj. algus). Dissertatsioon ajaloolisest kandidaadist kraadi taotluseks. Tallinn, 1962. (Käsi kiri

ENSV TA Teaduslikus Raamatukogus).

SISUKORD

KASUTATUD MUUSEUMIFONDIDE
LÜHENDID

- AJ = Eesti NSV Teaduste Akademia
Ajaloos Instituudi Arheoloogia
oskond Tallinnas
- AJK = Samaa AJ-s arheoloogilise Kurussaan
muuseumi kogud
- AM = Eesti NSV Riiklik Ajaloomuuseum
Tallinnas
- JLM = Tallinna Linnamuuseum
- PdM = Pärnu Rajoonivaheline Kooliko-
muuseum
- PäM = Pärnu Rajoonivaheline Kooliko-
muuseum
- RM = Rapvere Rajoonivaheline Kooli-
loomuuseum
- SM = Saaremaa Muuseum arheoloogilise
oskondiga
- KijM = Kijevi Rajoonivaheline
Koolikoormuuseum
- JUM = Государственный исторический
музей археологии Москвы

SISUKORD

Sisjuhatus	lk. 6
<u>I PEATÜKK</u>	
ENAMLEVINUD HÕBEEHETEST JA NENDE LEVIKUST MUINAS-EESTIS	
1. Hebrändöörid	lk. 14
2. Rimalöörid	lk. 25
3. Kääröörid	lk. 32
4. Kallavöörid	lk. 44
5. Sõnnöörid	lk. 57
<u>II PEATÜKK</u>	
MÕNINGAID ASPEKTE HÕBEEHETE TÖÖTLUSEST MUINAS-EESTIS	lk. 63
Kokkuvõtt	lk. 79
Resümee - Pezome	lk. 88
Kasutatud kirjandus	
A. Trükitud tööde kasutamisega	lk. 90
B. Käsikirjalised tööd	lk. 98
Kasutatud muuseumifondide tükkid	lk. 100
Sisukord	lk. 109
Lisa I : tabel	

TABEL

LIIVIMÄE LEVIKUM JA
LISAD

1
2
3
4
5
6
7
8
9
10
11
12
13
14
15
16
17

noorid

18
19
20
21
22
23
24
25
26
27
28
29
30
31
32
33
34
35
36
37
38
39
40
41
42
43
44
45
46
47
48
49
50
51
52
53
54
55
56
57
58
59
60
61
62
63
64
65
66
67
68
69
70
71
72
73
74
75
76
77
78
79
80
81
82
83
84
85
86
87
88
89
90
91
92
93
94
95
96
97
98
99
100

TABEL

HÕBEEHETE LEVIKU JA
ASUKOHA KOHTA .

Jrk. nr.	Leiuukoht			FOND	leiu iseloom				hoburaudsõled				rima- lehed		käevõrud				kaelavõrud				sõrmused		DATEERING SAJANDITES	PUBLITSEERITUD							
	küla, linn	rajoon	endine kihelkond		ARDE- LEID	KALME	LINNA- mäelit	JUKU- LEID	laineda kaarega	kahaga	vasestae- ritud nupude- ga	tordeerit kaarega	õõnsa kaarega	loomajäse kaarega	ümär- Gune	kirviku- juuline	aknenaib olstega	laieneva- te otsidega	ühtlase lauusega	puntitud või remitud	spiraal- sed	puntitud või remitud kaarega	kraeku- juulised	vahekor- de kaare- ga			sadula ja haagaga	vasestae- ritud nupudega	lata kesk- osaga	spiraal- sed	prillipi- raalsed	paarsene- va kesk- osaga	
1	2	3	4	5	6	7	8	9	10	11	12	13	14	15	16	17	18	19	20	21	22	23	24	25	26	27	28	29	30	31	32		
1	Angerja	Rapla	Hageri	AI 4340	x	-	-	-	1	9	2	-	-	-	-	-	1	-	-	-	(1)	-	-	-	-	-	-	-	-	-	XII-XIII	-	
2	Arumõisa	Tartu	Nõo	AI 1744	x	-	-	-	-	-	-	-	-	-	-	-	-	-	1	-	-	-	-	-	-	-	-	-	-	-	XI-XI	RK, talw. 27:24. ; A. FRIEDENTHAL, m. 79.	
3	Edise	K-Järve l.p.	Lüganuse	AM 59	-	x	-	-	-	-	-	-	-	-	-	-	-	-	-	-	1+(4)	1+(6)	-	-	-	-	-	-	-	-	XII-XIII	-	
4	Erra Liiva	"	"	AI 3798	x	-	-	-	-	-	-	-	-	-	-	-	-	-	-	-	-	-	-	-	1	-	-	-	-	-	X	E. TÖNISSON, Eesti aadli üld, jään. 26:1.	
5	Haapsalu ümbr.	-	-	Stoekhol- mi Ajaloo muuseum	x	-	-	-	-	-	-	-	-	-	-	-	-	-	-	-	2	-	-	-	1	2	-	-	-	-	X-XI	M. STENBERGER, Schatzfund I, jään. 15, 16.	
6	Tallinna ümbrus	Harju raj-st	-	Cambrid- ge Allik- muuseum	x	-	-	-	-	-	-	-	-	-	-	-	-	-	-	-	1	-	-	-	2	-	-	-	-	-	X	E. TÖNISSON, Eesti aadli üld, talw. XXVIII:1,2.	
7	Jõhvi	K-Järve l.p.	Jõhvi	AI 2735	-	-	-	x	-	1	-	-	-	-	-	-	-	-	-	-	-	-	-	-	-	-	-	-	-	-	?	-	
8	Järva-Jaani	Paide	J-Jaani	AI 2512	-	-	-	x	-	-	-	-	1	-	-	-	-	-	-	-	-	-	-	-	-	-	-	-	-	-	-	?	-
9	Järve	K-Järve l.p.	Jõhvi	AI 2784	x	-	-	-	-	-	-	-	-	-	-	-	-	-	-	-	-	(2)	-	-	-	-	-	-	-	-	-	XIII	E. TÖNISSON, Eesti aadli üld, talw. XXVI:4,5.
10	Kaberla	Harju	Kuusalu	AI 4116	-	x	-	-	-	-	-	-	-	-	2+(P)	1	2	-	-	-	-	-	-	-	-	-	-	-	-	-	-	XIII	J. SELIRAND, Kaberla, jään. 16:2,3.
11	Kallavere	Harju	Jõelähtme	AI 4136	x	-	-	-	-	-	-	-	-	-	-	-	2	-	-	-	-	-	-	-	-	-	-	-	-	-	-	XIII	E. TÖNISSON, Eesti aadli üld, jään. 26:2.
12	Kanepi	Põlva	Kanepi	P 20	-	-	-	x	1	-	-	-	-	-	-	-	-	-	-	-	-	-	-	-	-	-	-	-	-	-	-	?	-
13	Karja	Kingissepa	Karja	AI 4115	-	x	-	-	-	-	-	-	-	-	-	-	2	-	-	-	-	-	-	-	-	-	-	-	-	-	-	XII-XIII	A. KUSTIN, Kalmiste Karjas, jään. 1.
14	Kehala	Rakvere	V-Jaagupi	AI 2643	x	-	-	-	2	-	-	1	-	-	-	-	2	-	-	-	-	2	-	-	-	-	-	-	-	-	-	XIII	A. M. TALLGREN, ZAF II, talw. XII:11-17; E. TÖNISSON, Eesti aadli üld, talw. XXVI:1,2,3; jään. 26:5,6.
15	Keila ümbr.	-	-	AI 497	x	-	-	-	-	-	-	-	-	-	-	-	2	-	-	-	-	-	-	-	-	-	-	-	-	-	-	XIII	-
16	Koeru	Paide	Koeru	AM 120	x	-	-	-	2	-	1	-	-	-	-	-	-	-	-	-	-	1	-	-	-	1	-	-	-	-	-	XIII	-
17	Kohtla	K-Järve l.p.	Jõhvi	AM 266	x	-	-	-	1	-	-	-	-	-	-	-	-	-	-	-	-	-	-	-	-	-	-	-	-	-	-	XIII	A. FRIEDENTHAL, m. 53.
18	Kostivere	Harju	Jõelähtme	AI 3797	x	-	-	-	-	3	-	-	2	-	18	-	-	-	-	-	-	-	5	-	-	-	-	-	-	1	-	XII-XIII	E. TÖNISSON, talw. XIX:1,2; XX:1-3,5; XXI:1-6; XXII
19	Kostivere	Harju	Jõelähtme	AM 58	x	-	-	-	-	-	-	-	-	-	-	-	-	-	-	-	-	1	-	-	-	-	-	-	-	-	-	XIII	RK, 707 ja talw. 2P:14
20	Kullamaa	Haapsalu	Kullamaa	AI 2819	-	x	-	-	-	1	-	-	-	-	-	-	-	-	-	-	-	-	-	-	-	-	-	-	-	-	-	XIII	-
21	Kumna	Harju	Keila	AM 18136 AM 19093	x	-	-	-	1	2	1	-	-	-	17	1	4	-	-	1	1	-	-	-	-	-	-	-	(1)	-	-	XIII	E. TÖNISSON, Kumna, talw. I, II.
22	Kurtna	Rakvere	V-Maarja	AJ 2396	x	-	-	-	6+(4)	1	1	1	-	-	1	-	-	-	-	-	-	-	-	-	-	-	-	-	-	-	-	XII-XIII	A. M. TALLGREN, ZAF II, lk. 141, talw. X; A. FRIEDENTHAL, m. 56.
23	Kurvere	Kingissepa	kihelkonna	K 75	-	x	-	-	-	1	-	-	-	-	-	-	-	-	-	-	-	-	-	-	-	-	-	-	-	-	-	XII-XIII	-

1	2	3	4	5	6	7	8	9	10	11	12	13	14	15	16	17	18	19	20	21	22	23	24	25	26	27	28	29	30	31	32	33	
52	Paunküla	Harju	Kose	AI4289	x	-	-	-	-	-	-	-	-	-	4	-	-	-	-	-	-	(3)	-	-	-	-	-	-	-	-	XII	-	
53	Piila	Kingissepa	Kaarma	Berl. 111.	x	-	-	-	-	-	-	-	-	-	2	-	-	-	-	-	-	-	-	-	-	-	-	-	-	-	XI-XII	C.A. MORDMAN, Kaulaka, jaan. 11, 12.	
54	Porkuni	Rakvere	V-Maarja	RM 580	x	-	-	-	-	-	-	-	-	-	-	-	-	1	-	-	-	-	-	-	-	-	-	-	-	XI	E. TÖNISSON, Eesti aegade üld, jaan. 27:2.		
55	Proosa	Harju	Jõelähtme	TLM A72	-	x	-	-	-	-	-	-	-	-	-	-	-	-	-	-	-	-	-	-	-	-	-	-	(1)	XI-XII	-		
56	Pärnu l.p.	Pärnu	Pärnu	kadunud	x	-	-	-	-	-	-	-	-	-	3	-	(4)	-	-	-	-	-	-	-	-	-	-	-	-	-	XII	A.M. TALLGREN, ZAE II, talv. XIV: 6-13.	
57	Pärnu	"	"	P 2369	-	-	-	x	1	-	-	-	-	-	4	-	-	-	-	-	-	(3)	-	-	-	-	4	-	-	?	-		
58	Päälde	Kingissepa	Muhu	AIK 31:16	-	x	-	-	-	-	-	-	-	-	1	-	-	-	-	-	-	-	-	-	-	-	-	-	-	-	XII	-	
59	Raiste	"	Pöide	AI 2254	-	x	-	-	-	-	1	1	-	-	-	-	-	-	-	-	-	-	-	-	-	-	-	-	-	-	?	-	
60	Randvere	Kingissepa	Pöide	AI 3895	-	x	-	-	-	-	1	-	-	-	-	-	-	-	-	-	-	-	-	-	-	-	-	-	(1)	XIII	A. KUSTIN, Randvere, jaan. IX: 3.		
61	Ridala	Haapsalu	Ridala	AI 2512	-	-	-	x	-	-	-	-	-	-	-	-	-	-	-	-	-	-	-	-	-	-	-	-	-	?	-		
62	Riuma	Viljandi	Tarvastu	AI 1207	-	x	-	-	-	1	1	-	-	-	-	-	-	-	-	-	-	-	-	-	-	-	-	-	-	-	XII-XIII	?	
63	Saaremaa	(täpsemate andmeteta)		AIK 83	-	-	-	x	-	2	-	-	-	-	-	-	-	-	-	-	-	-	-	-	-	-	1	2	-	1	?	-	
64	Sakle	Kingissepa	Kihelkonna	AIK 4	-	x	-	-	-	1	-	-	-	-	-	-	-	-	-	-	-	-	-	-	-	-	-	-	-	-	?	-	
65	Sauvere	Kingissepa		ГММ 44729	-	x	-	-	-	-	-	-	-	-	-	-	-	-	-	-	-	-	-	-	-	-	-	-	-	1	?	-	
66	Savastvere	Tartu	Kodavere	AI 3355	-	-	-	x	-	-	-	-	-	-	-	-	-	-	-	-	-	-	-	-	-	-	-	5	-	-	?	-	
67	Senno	Võru	Vastseliina	AI 2795	-	x	-	-	-	-	-	-	-	-	-	-	-	1	-	-	-	-	-	-	-	-	-	-	-	-	-	XIII	-
68	Suislepa	Viljandi	Tarvastu	AI 14	x	-	-	-	-	2	-	-	-	-	-	-	2	-	-	-	-	-	-	-	-	-	-	-	-	1	XII	-	
69	Sürgavere	"	S-Jaani	Vilj. 53	-	x	-	-	1	2	4	-	-	-	-	-	-	-	-	-	-	-	-	-	-	-	1	-	-	-	XIII	-	
70	Tagamõisa	Kingissepa	Kihelkonna	AIK 26	x	-	-	-	-	1	-	1	1	-	1	-	-	-	-	-	-	-	-	-	-	-	-	-	-	1	XII	J.B. HOLZMAYER, Osileva III, lk 20; A.M. TALLGREN, ZAE II, talv. VII: 10-13.	
71	Tartu	Tartu linn	T-Maarja	Erm.	x	-	-	-	-	-	1	-	1	-	-	2	6	-	1	-	-	-	-	-	-	-	-	1	-	-	XII	M. SCHMIEDERHELM, Tartu, lk. 203, jaan. 1, 2.	
72	Tõrma	Rakvere	Rakvere	AI 2504	x	-	-	-	1	-	1	2	-	-	2	-	4	(1)	-	1	-	1	-	-	-	-	1	-	-	-	XIII	H MOORA, Merzlit, jaan. 52; E. TÖNISSON, Eesti aegade üld, talv. XXV; jaan. 26: 3, 4.	
73	Tõrma	Rakvere	Rakvere	AI 2660	x	-	-	-	3	1	-	-	-	-	-	-	2	-	-	-	-	-	1	-	-	-	-	-	-	-	XIV	E. TÖNISSON, Eesti aegade üld, talv. XXIV: 5, 6.	
74	Uduvere	Kingissepa	Kaarma	AIK 15	-	x	-	-	-	-	2	-	-	-	-	-	-	-	-	-	-	-	-	-	-	-	-	-	-	-	XII-XIII	-	
75	Uula	Tartu l.p.	Tartu	EtM 581	-	-	-	x	-	-	-	-	-	-	-	-	-	-	-	-	-	-	-	-	-	-	-	-	1	-	-	-	
76	Vaida	Harju	Jüri	AM 8	x	-	-	-	-	-	-	-	-	-	-	-	-	-	-	-	-	1	-	-	-	-	-	-	-	-	-	XII	A. FRIEDENTHAL, nr. 36.
77	Valjala	Kingissepa	Valjala	AIK 54:12	-	-	-	x	-	-	-	-	-	-	-	-	1	-	-	-	-	-	-	-	-	-	-	-	-	-	?	-	
78	Värudi	Rakvere	Rakvere	RM 3090	x	-	-	-	1	-	1	-	-	-	8	3	-	-	-	-	-	1	-	-	-	-	-	3	-	-	-	XII-XIII	-

1	2	3	4	5	6	7	8	9	10	11	12	13	14	15	16	17	18	19	20	21	22	23	24	25	26	27	28	29	30	31	32		
79	Veltsi	Rakvere	Hajjala	AI2506	x	-	-	-	2	2	-	1	1	-	1	-	-	-	-	-	-	-	-	-	-	-	-	-	-	-	-	xii-xiii	
80	Viiraküla	Kingissepa	Muku	AI 1045	-	x	-	-	-	-	-	-	-	-	-	-	1+(1)	-	-	-	-	-	-	-	-	-	-	-	-	-	-	xiii	
81	Viltina	Kingissepa	Põide	AI 3884	-	x	-	-	-	1	1	2	1	-	-	-	-	-	-	-	-	-	-	-	-	-	-	-	-	-	-	xiii	
82	Võru	Võru	Põlva	AI 1844	-	-	-	x	-	-	1	-	-	-	-	-	-	-	-	-	-	-	-	-	-	-	-	-	-	-	-	?	
83	Vao	Harju	Jõelähtme	AI 4609	-	-	-	x	-	-	-	-	-	-	-	-	1	-	-	-	-	-	-	-	-	-	-	-	-	-	-	xii-xiii	
84	Aasmäe	Harju	Keila	AM 70	x	-	-	-	-	-	-	-	-	-	-	-	-	-	-	-	1	-	-	-	-	-	-	-	-	-	-	x-xi	
85	Teadmata	-	-	AI 38	-	-	-	x	-	1	-	-	-	-	-	-	-	-	-	-	-	-	-	-	-	-	-	-	-	-	-	?	
86	Teadmata	Paide	Paide	Pd 14	-	-	-	x	-	1	-	-	-	-	-	-	-	-	-	-	-	-	-	-	-	-	-	-	-	-	-	?	
87	Teadmata	Harju	Nissi ja Hage- ri piirilt	AI 2513	-	-	-	x	-	-	-	-	-	-	-	-	-	-	-	-	-	1	-	-	-	-	-	-	-	-	-	-	xiii
88	Teadmata	-	-	AM 154	-	-	-	x	-	-	-	-	-	-	-	-	1	-	-	-	-	-	-	-	-	-	-	-	-	-	-	-	xii-xiii
89	Teadmata	-	-	AI 2922	-	-	-	x	-	-	-	-	-	-	-	-	1	-	-	-	-	-	-	-	-	-	-	-	-	-	-	-	xii-xiii
90	Teadmata	-	-	AI 2146	-	-	-	x	-	-	-	-	-	-	-	-	1	-	-	-	-	-	-	-	-	-	-	-	-	-	-	-	xii-xiii
91	Teadmata	-	-	AI 2147	-	-	-	x	-	-	-	-	-	-	-	-	-	-	-	-	-	-	-	-	-	-	-	-	-	-	-	-	xii-xiii
92	Teadmata	-	-	P 2330	-	-	-	x	-	-	-	-	-	-	1	-	-	-	-	-	-	-	-	-	-	-	-	-	-	-	-	-	xiii

E. TÖNNISSON, talv. XXIV: 1-4; A. M. TALLBREN, ZAE II, lk 142, talv. V: 20.

A. FRIEDENTHAL, m. 28.

LISA II

Tahvel I

1. Hoburaudsölg Kehala aardest AI 2643:344
2. Hoburaudsölg Muhu linnuse aardest K 30:6
3. Hoburaudsölg Tõrma aardest AI 2504:3
4. Hoburaudsölg Tõrma aardest AI 2504:5
5. Hoburaudsölg Suislepa aardest AI 14:4

Tahvel II

1. Käevõru Tõrma aardest AI 2504:2
2. Käevõru ktk. Tõrma aardest AI 2504:13
3. Spiraalne käevõru Harju raj. Cambridge Ülikooli
Muuseumis.
4. Fragment (voluutside) käevõrust Arumõisa aardest
AI 1744
5. Käevõru ktk. Nogu aardest AI 4041:1

Tahvel III

1. Rinnaleht Keila aardest AI 2505:11
2. Rinnaleht Keila aardest AI 2505:9
3. Rinnaleht Keila aardest AI 2505:13
4. Rinnaleht Keila aardest AI 2505:10
5. Rinnaleht Keila aardest AI 2505:12
6. Rinnaleht Keila aardest AI 2505:8
7. Rinnaleht Amblast AI 13
8. Rinnaleht Muhu linnuse aardest K 30:18
9. Rinnaleht Muhu linnuse aardest K30:15
10. Rinnaleht Muhu linnuse aardest K30:16

Tahvel IV

1. Rinnaleht teadmata leiukohast AI 2176
2. Rinnaleht Varudi aardest RM 3080:11
3. Rinnaleht Varudi aardest RM 3080:8
4. Rinnaleht Varudi aardest RM 3080:6
5. Rinnaleht Varudi aardest RM 3080:7
6. Rinnaleht Varudi aardest RM 3080:5

Tahvel V

1. Kaelavõru Kehala aardest AI 2643:348
2. Kaelavõru Tõrma aardest AI2660:7
3. Kaelavõru ktk. Pärnust PÄM 2428

Tahvel VI

1. Kaelavõru Muhu linnuse aardest K30:1
2. Kaelavõru Kärila Paikülast K3:38

Tahvel VII

1. Käevõru Muhu linnuse aardest K30:3
1. Käevõru Muhu linnuse aardest K30:2
3. Käevõru Muhu linnuse aardest K30:5
4. Käevõru Keila aardest AI2505:14
5. Käevõru Loosi aardest AI 1742
6. Käevõru Kehala aardest AI 2643:345
7. Käevõru Painvere aardest AI 3888:6

Tahvel VIII

1. Sõrmus Muhu aardest K30:11
2. Sõrmus Varudi aardest RM3080:17
3. Sõrmus Tagamõisa aardest K26:2
4. Sõrmus Suislepa aardest AI14:5

5. Sõrmus Suislepa aardest AI 14:6
6. Sõrmus Uulast Etn M A581:13
7. Sõrmus Uulast Etn M A581:6
8. Sõrmus Saaremaalt AIK 83:2
9. a,b,c,d,e,f,g,h- näiteid tempelornamentidest

Tahvel IX

- 1.-8. Kaelavõrud, hoburaudsõled ja riimalehed
Kostivere aardest AI 3797

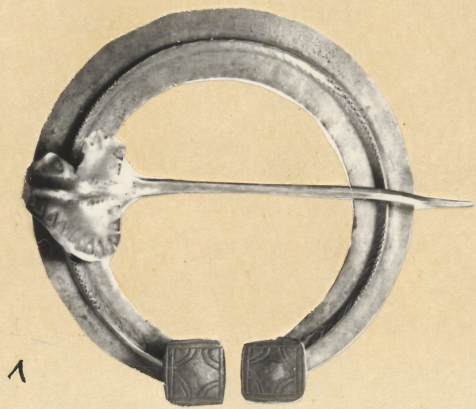

0 3 cm

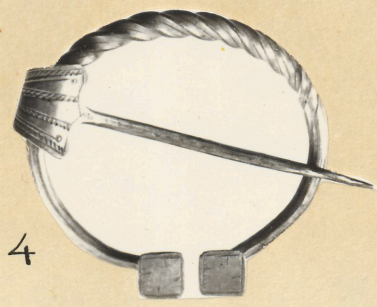

0 3 cm

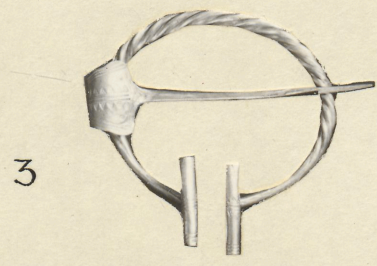
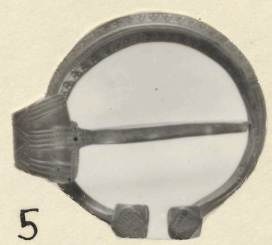
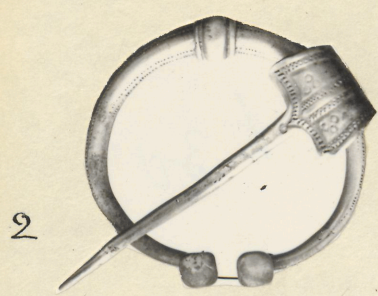

0 3 cm

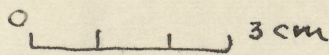
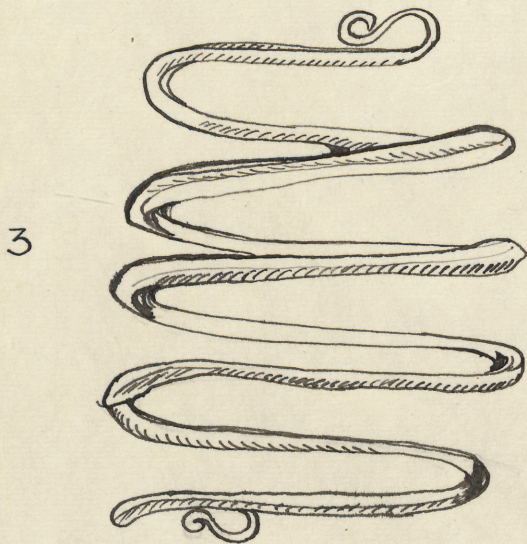
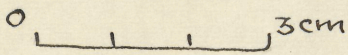
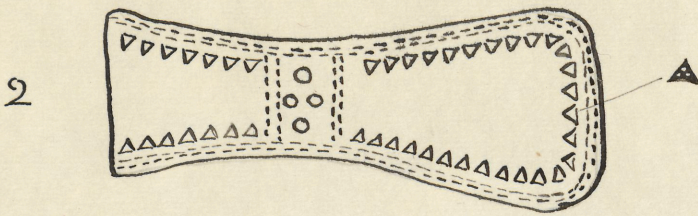
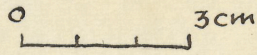
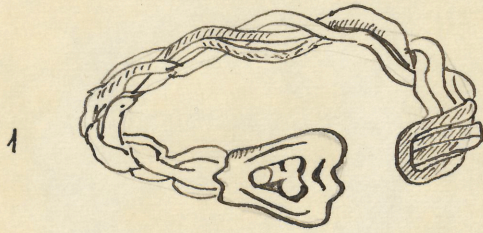

5

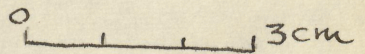
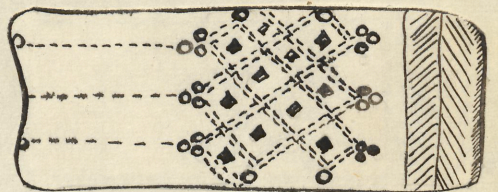

Handwritten text in a non-Latin script, possibly Georgian, located at the bottom left of the page.



0 3 cm

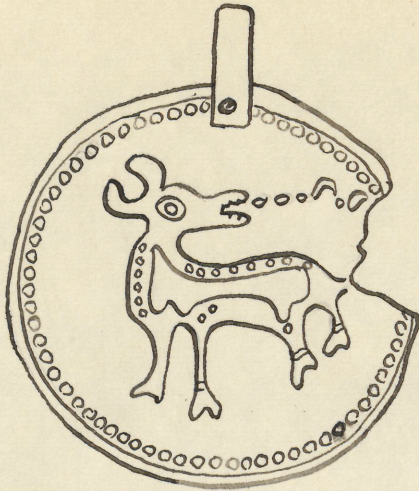

1

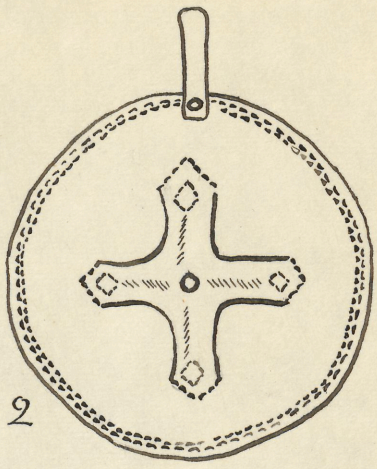

2

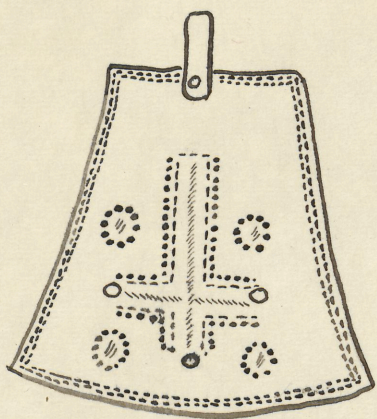

3

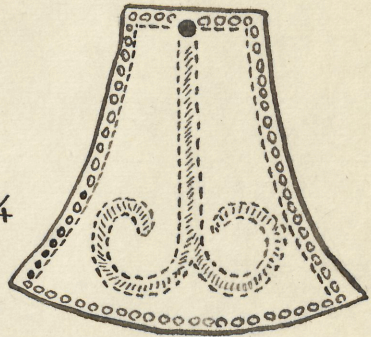

4

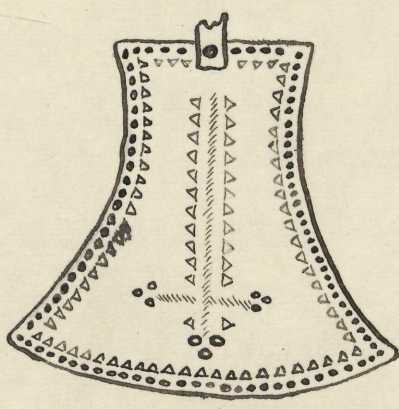

5

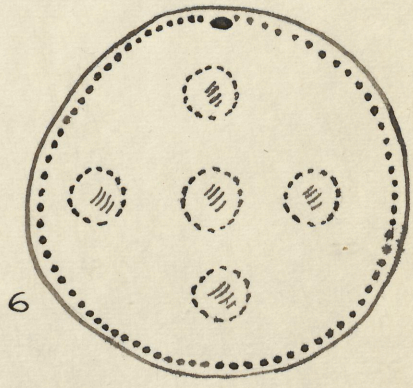

6



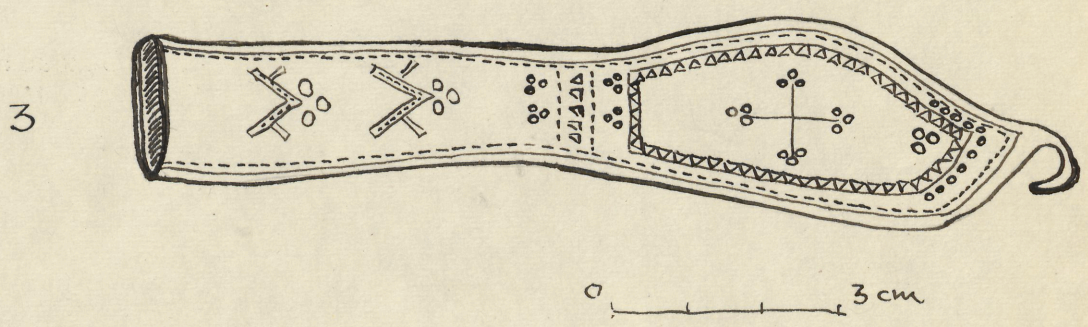
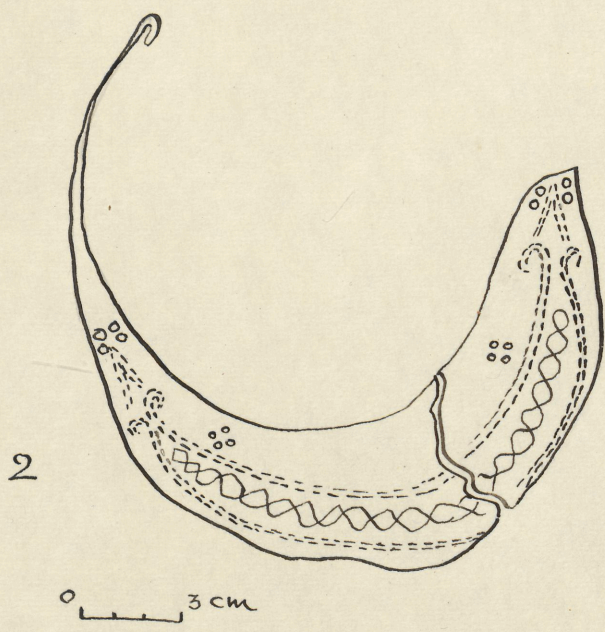
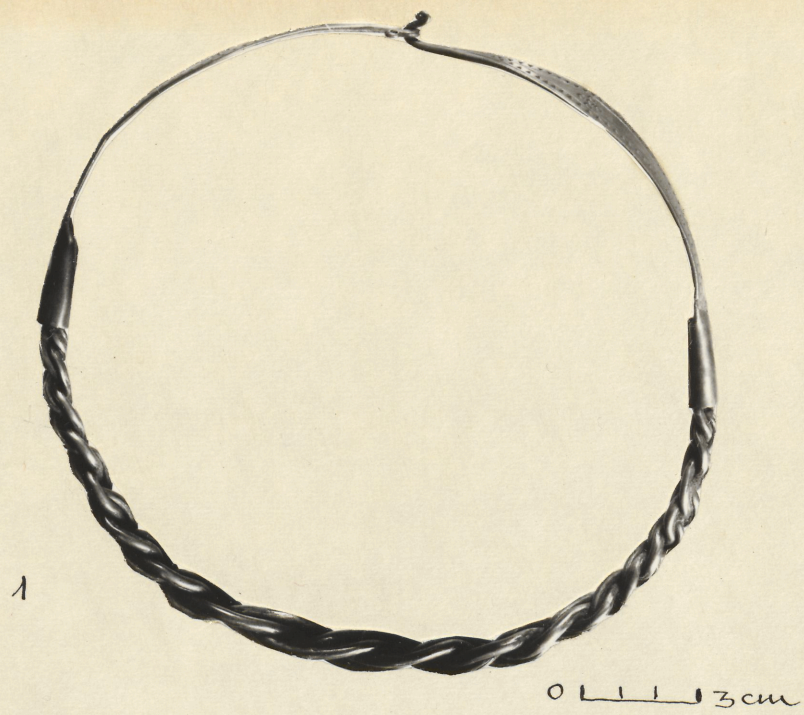

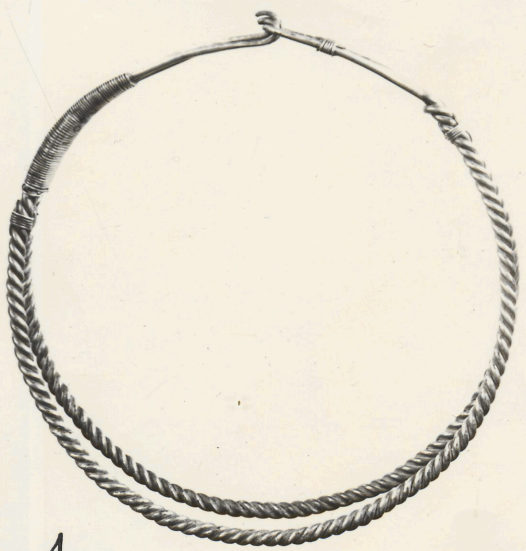

1

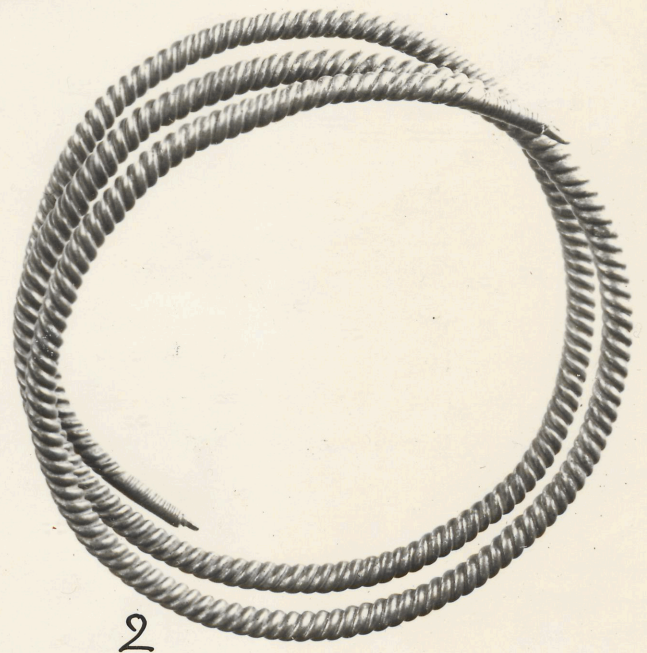

2

THE UNIVERSITY OF CHICAGO LIBRARY

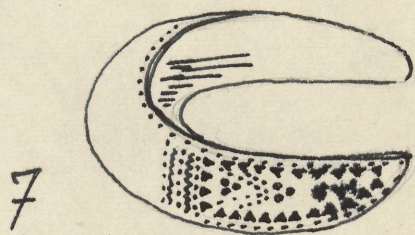
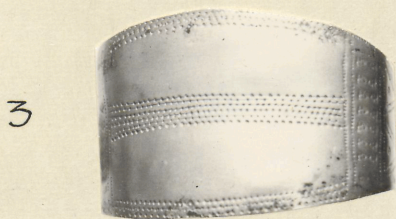

0 3cm

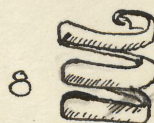
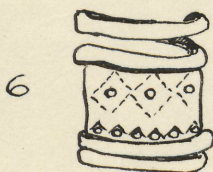
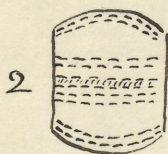
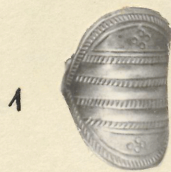

9

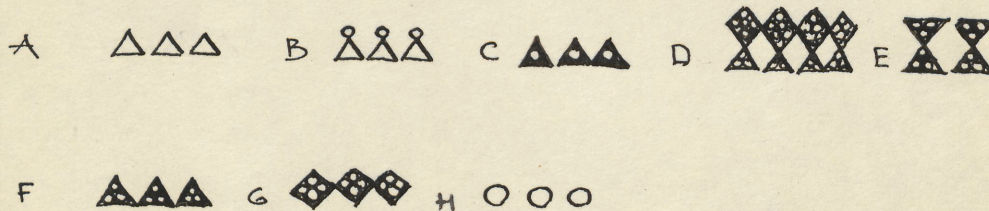

0 |-----| 3cm



0 3 cm

- LAMEDA KAAREGA HOBURAUDSÖLEB
- ▲ PANAGA --"
- FASSETERITUD NUPPUREGA --"
- + TORDEERITUD KAAREGA --"
- * ÖNSA KAAREGA --"
- LOOMAPRA KUI NUPPUREGA --"

ARHIVKOGU
 Tartu Ülikooli Raamatukogu
 Arh. Diss. B-2642

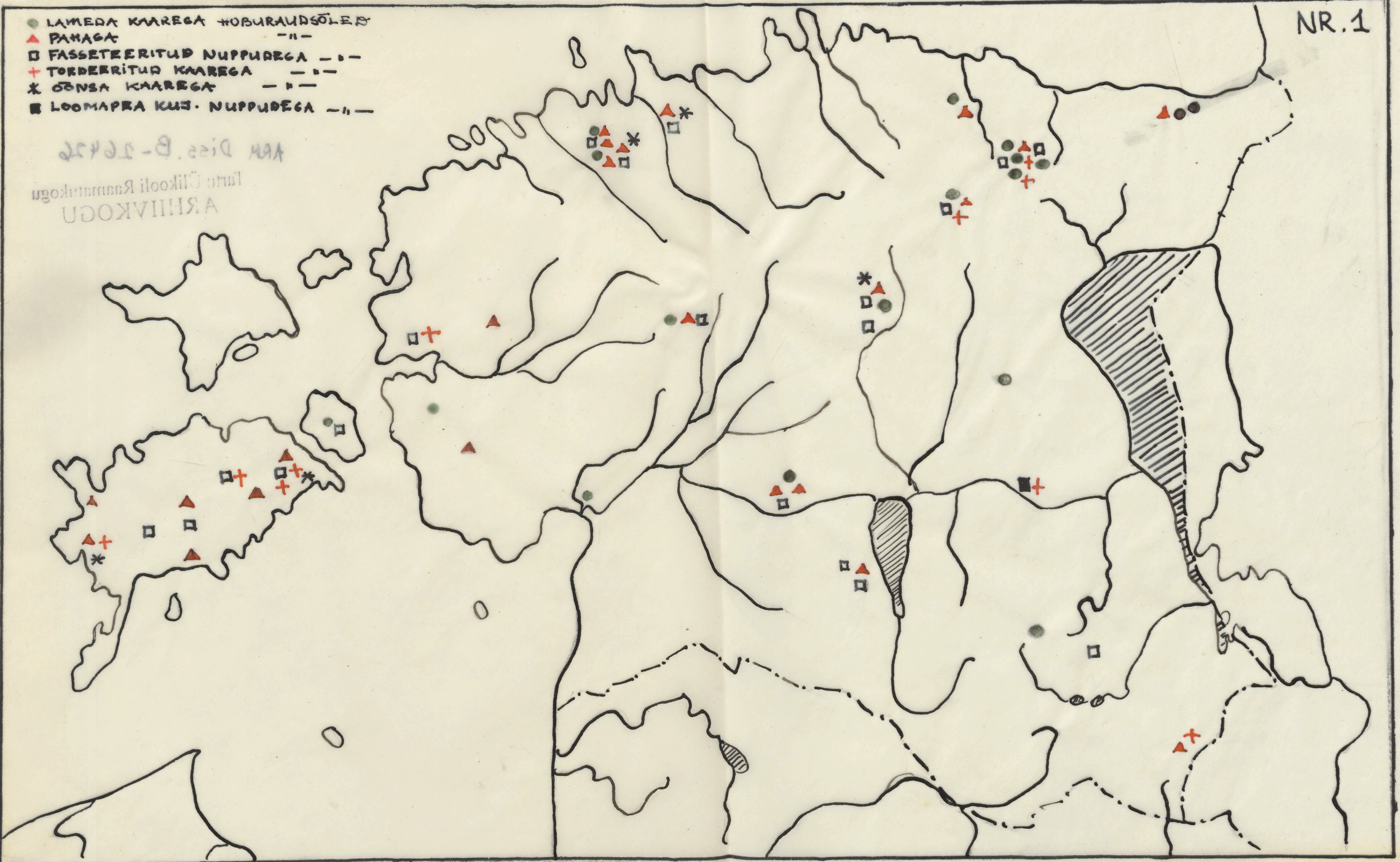

ARH 652 B-2626

● ümmargused rinnalehed
▲ kirvekujulised - - -

Nr. 2.

ARHIIVKOGU
Tartu Ülikooli Raamatukogu

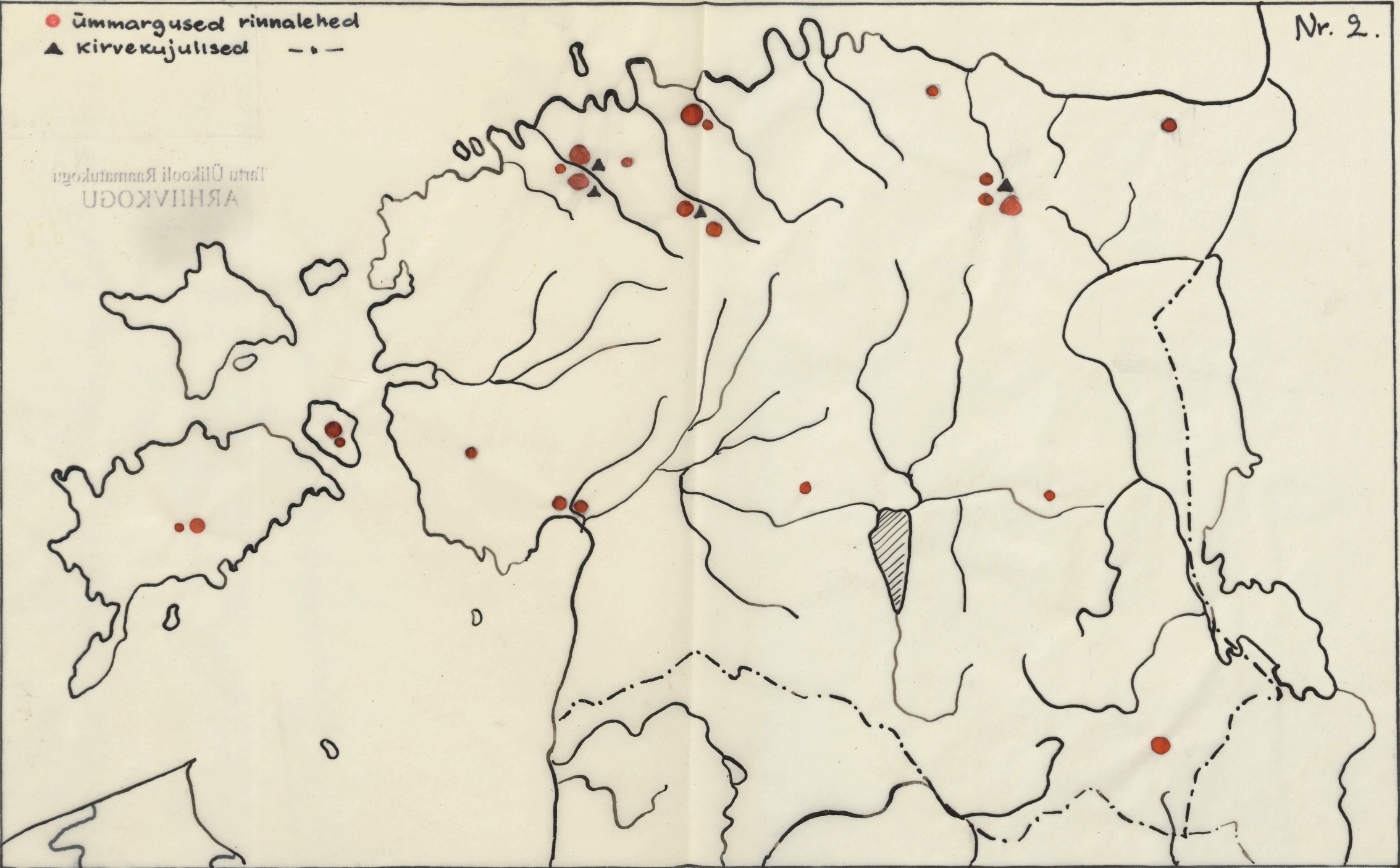

- ahenevate otstega käävõrud
- △ laienevate otstega " "
- ühtlase laiusega " "
- * punutud või päimitud
- ♂ spiraalsed

ARHIIVKOGU
Tartu Ülikooli Raamatukogu

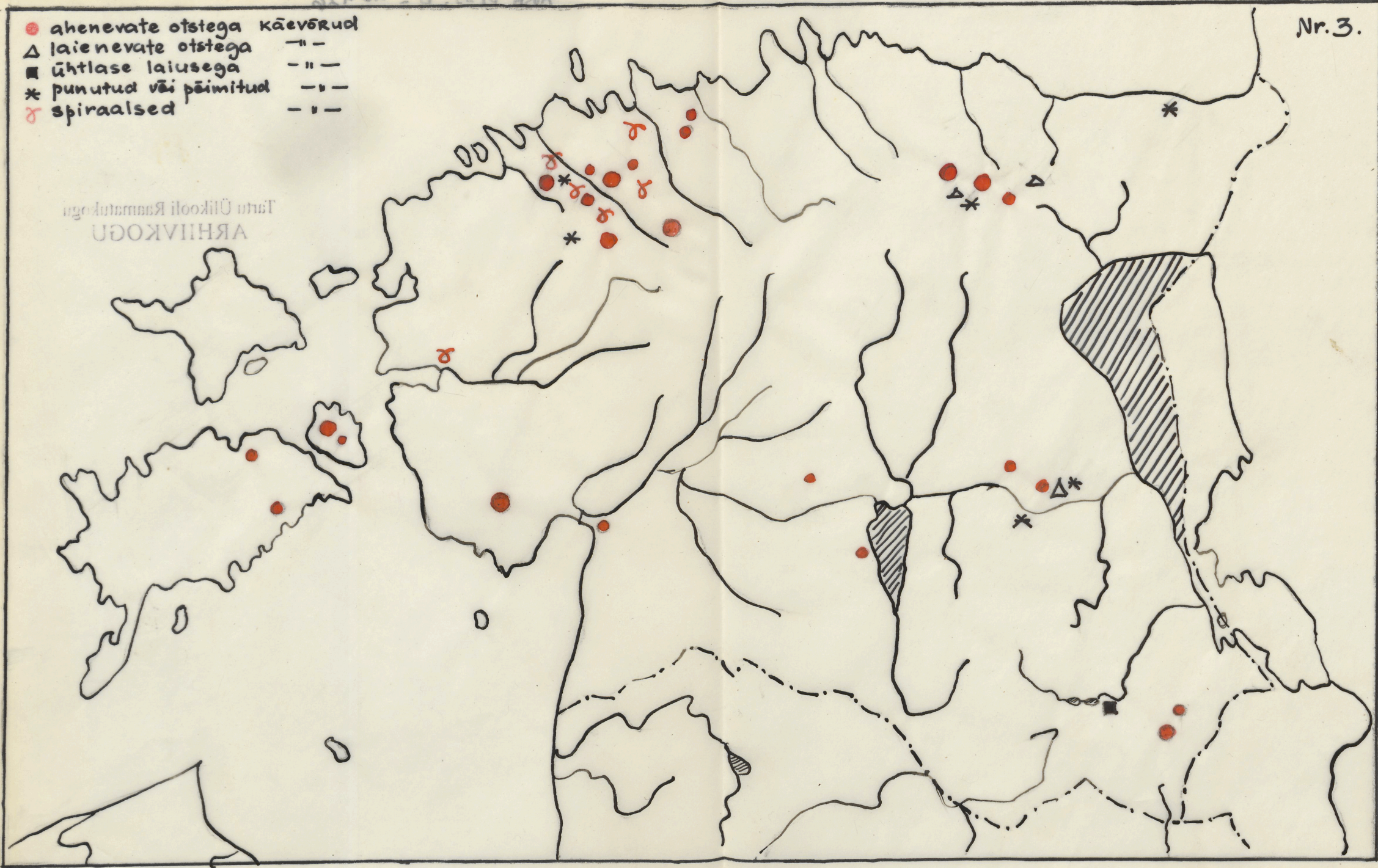

- punutud või põimitud kaelavõrud
- △ kraekujulised
- kahekordse karega
- ♂ sadula ja haagiga sulguvad
- * faseteeritud nappudega

ARHIIVKOGU
Tartu Ülikooli Raamatukogu

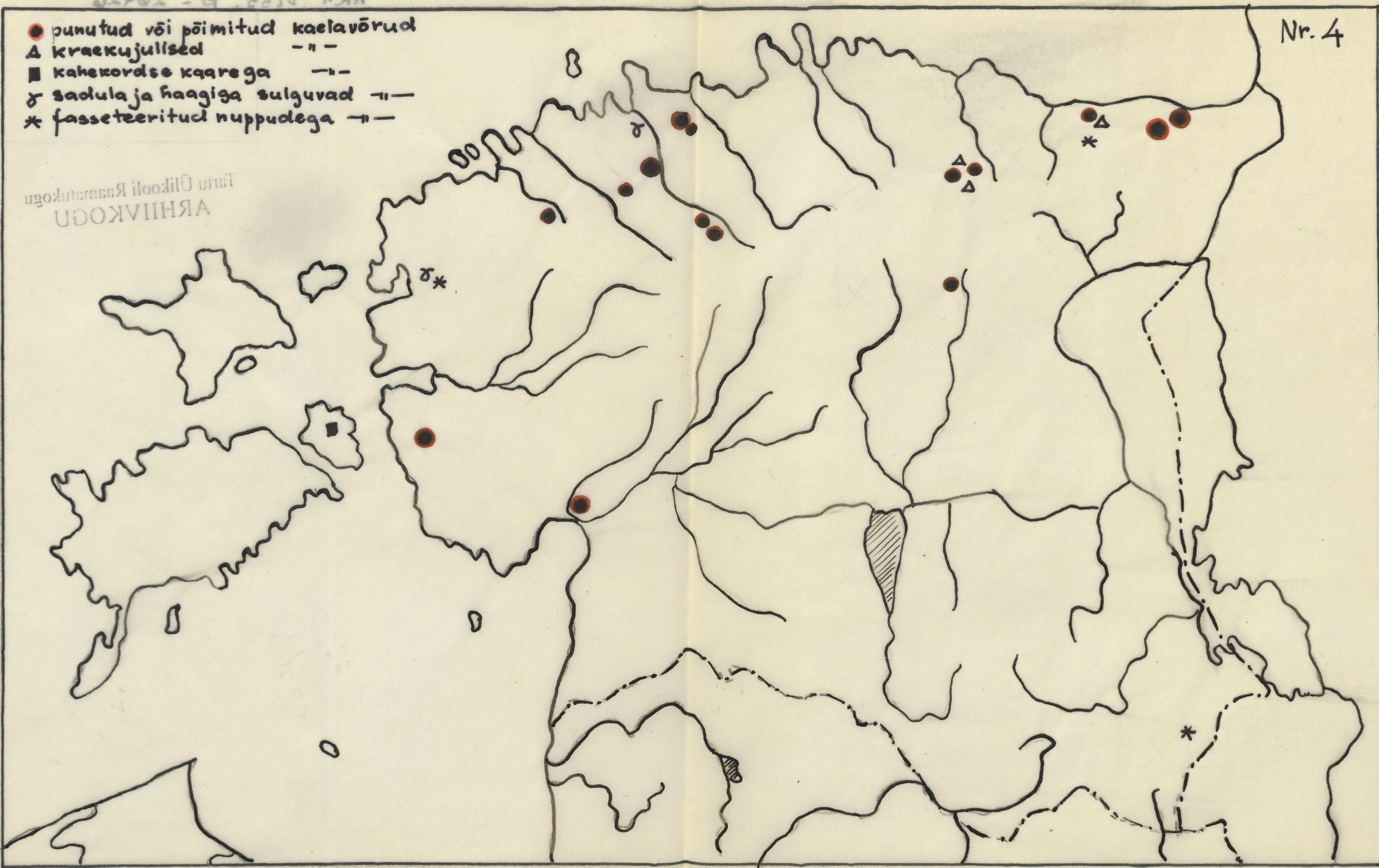

- laia keskosaga sõrmused
- △ spiraalsed -i-
- ♂ prillspiraalsed -i-
- * pakseneva keskosaga -i-

ARHIIVKOGU
Tartu Ülikooli Raamatukogu

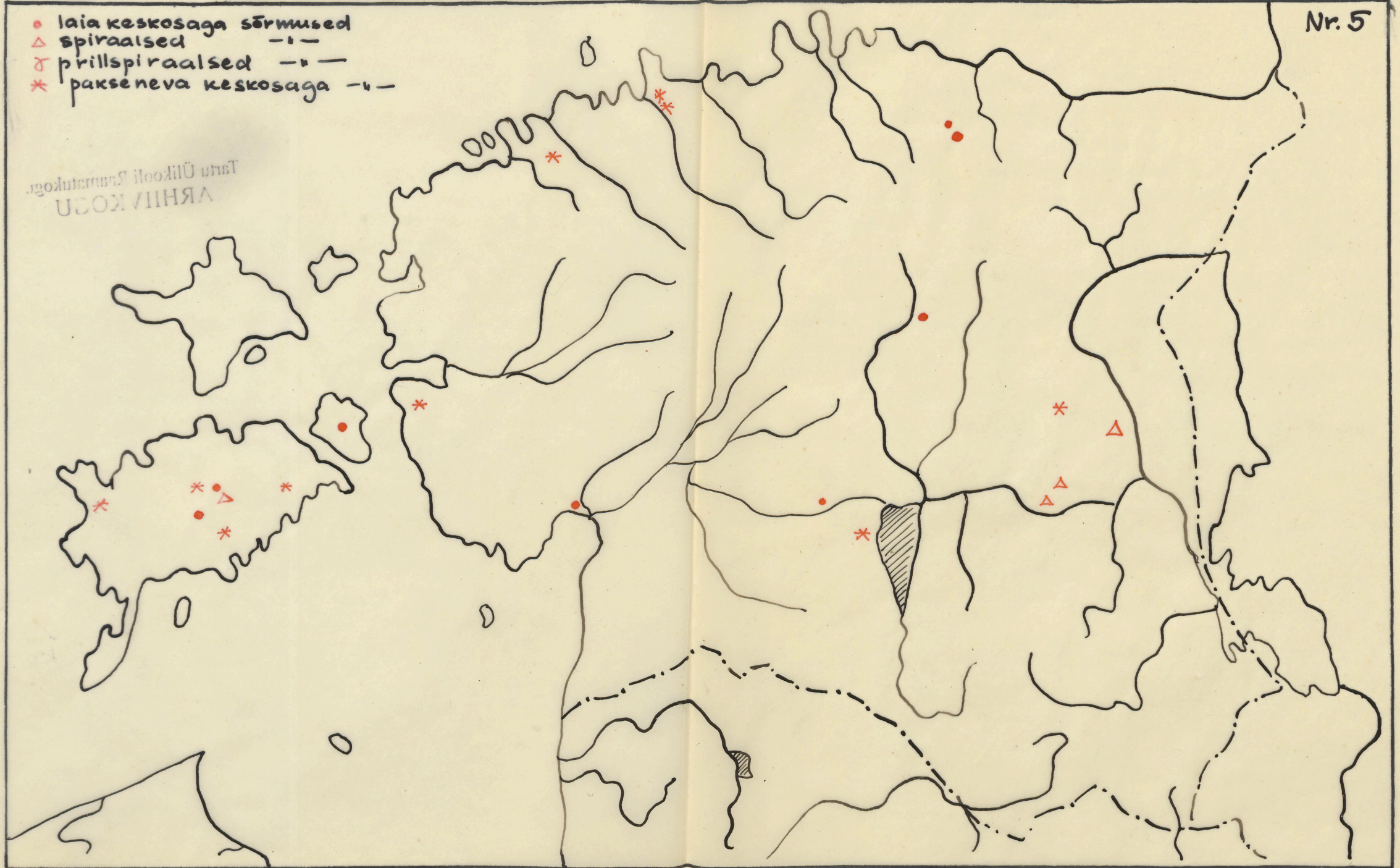

R e t s e n s i o o n

Ü. Tamla võistlustöö "HÖBESEPISE ARENGUST
MUINAS-EESTIS" kohta.

Üliõpilase Ü. Tamla diplomitöös on leidnud käsitlemist Eestis esiaja lõpul levinud hõbeehted ning püütud selgitada mõningaid nende valmistamisega seotud küsimusi. Töö koosneb sissejuhatusest, kahest peatükist ja kokkuvõttest. Koos venekeelse resümeega, kasutatud kirjanduse ja muuseumikogude loendiga on maht ühtekokku 100 käsitsi kirjutatud lehekülge. Töö juurde kuuluvad lisadena koondtabel, mis annab hea ülevaate kõigist töös käsitletavatest hõbeehtedest nende leiukoha järgi koos dateeringu ja publitseerimisandmete märkimisega, samuti üheksa joonistest ja fotodest koostatud pilditahvlit ning viis levikukaarti.

Oma töö tulemustes annab autor hinnangu Eesti muinasaegse hõbesepise arengutasemele ning selgitab ühtlasi hõbeehte valmistamise ja nende kandmise sotsiaalset tagapõhja. Uurimismaterjalina on autor kasutanud võimalikult kõiki Eestist leitud vastavaid noorema rauaaja hõbeehteid ja nende kohta olemasolevat kirjandust, lisades rohket võrdlusmaterjali naabermaadest. Selle juures osutab autor märkimisväärselt head ainetundmist ning analüüsivõimet.

Kõige huvitavama osa tööst moodustab teine peatükk. Autor pole siin mitte ainult kokku võtnud senised teadmised Eesti muistse hõbesepise arengust, vaid lisanud ka omalt poolt uusi. Võib öelda, et see osa tööst on kõige uurimulikum. Autor märgib ka, et edaspidises uurimistöös tuleb suuremat rõhku asetada muistse hõbesepisega - ja üldse käsitööga - seotud vana rahvapärase terminiloogia väljaselgitamisele.

Töö väärib esitamist auhinnatööna.

E. Tõnisson
(E. T õ n i s s o n)

Töö väärib I auhinda.
12. VI 74
Kulu Mähtu

1. Ülle Tamla, Tartu Riiklik Ülikool, Ajaloo-
teaduskonna ajaloo osakonna V kurs. üliõpilane.
Юлле Тамла, Тартуский госуниверситет, Исторический
факультет, студентка V курса исторического отделения.
2. Hõbeserise arengust Muinas-Eestis.
О развитии серебряных украшений в Древней Эстонии.
3. Vilma Trummal, NSV Liidu ajal.kat. dots.
Вильма Труммал, доц.каф.истории СССР.
4. Annotatsioon.

Ü. Tamla võistlustöö baseerub ENSV TA Ajaloo Insti-
tuudi arheoloogia sektori fondides, samuti ENSVmuuseumi-
de hõbedafondides leiduvate hõbeehete analüüsil. Töö kä-
sitleb nende levikut, iseloomu ja päritolu ning viimase-
ga seoses püüab analüüsida ka Muinas-Eestis valmistatud
hõbeehete töötlemise tehnoloogia taset ja iseloomu, mis
on oluline varafeodaalsuhete arengu igakülgsel uurimisel
Eestis.