

**ИСТОРИЯ**  
**РЕВЕЛЬСКАГО ПРЕОБРАЖЕНСКАГО**  
**СОБОРА.**

Историко-Статистическое описаніе.

Составилъ

Священникъ К. Тизикъ.

---

**Ревель.**

Типографія Г. Матизена.

1896.

ИСТОРИЯ  
РЕВЕЛЬСКАГО ПРЕОБРАЖЕНСКАГО  
СОБОРА.

Историко-Статистическое описаніе.

Составилъ

Священникъ К. Тизикъ.

---

Ревель.

Типографія Г. Матизена.

1896.

---

Дозволено цензурою. — Ревель, 26-го Января 1896 г.

---

# Ревельскій Преображенекій Соборъ.

*Историко-Статистическое описаніе.*

## Исторія города Ревеля и Михайловскаго монастыря.

Зданіе Ревельскаго Преображенскаго Собора причисляется къ древнѣйшимъ зданіямъ города Ревеля. Постройка его относится къ тому отдаленному времени, когда съ прибытіемъ въ Эстляндію разныхъ чужеземцевъ оканчивается миѳическій періодъ и начинается историческій періодъ для Эстляндіи.

Древнѣйшее туземное эстонское названіе Ревеля было «Линданиса», что значитъ «грудь Линды», у груди которой жители питались какъ дѣти у груди матери. Но сказанію древняго эстонскаго эпоса «Калевипоегъ», \*) Ревельскій Вышгородъ есть могила эстонскаго миѳическаго героя «Калева». Вдова Калева «Линда», похоронила мужа въ могилѣ глубиною десять сажень, засыпала крупнымъ пескомъ, наносила камней и устроила надъ могилою холмъ — нынѣшнюю Вышгородскую гору. Неся однажды въ передникѣ громадную гранитную глыбу на могилу мужа Линда споткнулась, уронила камень и ослабѣвши отъ печали и не будучи въ состояніи больше поднять его, сѣла около него и долго проливая горькія слезы и въ такомъ обиліи, что изъ слезъ ея образовалось большое озеро (такъ называемое «Верхнее озеро», или Бумажное — отъ бумажной фабрики, нѣмецкое «Obere See», эстон-

\*) 2 пѣснь.

ское «Ülemine järg», по значенію тоже, что «Ильмень». (Верхнее озеро, снабжающее Ревель прѣсною водою, находится на горѣ Лагенѣ на 22 ф. выше уровня моря и значительно выше самаго города Ревеля и въ немъ до настоящаго времени находится громадная гранитная глыба, верхняя часть которой лѣтъ десять тому назадъ снята на каменные издѣлія.)

Древнее русское названіе Ревеля «Болывань» происходитъ отъ Чудскаго Kalewainen, Kalewaine, Kalewain — Калевичъ, сынъ Калева. \*) Виллигероде въ своей эстонской исторіи названіе «Ревель» древнее нѣмецкое «Revel» или «Reval» производитъ отъ датскаго слова «Reffel» — рифъ, Трусманъ — отъ Repel, Revalia, — названіе области по Ген. лат. XXIII, 2, на что указываетъ деревня Rābala, Rebela, \*\*) но естественнѣе всего производить это названіе отъ эстонскаго Rōwel — разбойникъ, что указываетъ или на то, что здѣсь обитали раньше морскіе разбойники, или что здѣсь поселились разбойники, напавшіе на туземцевъ и отнявшіе у нихъ городъ и область. Нынѣшнее эстонское названіе Ревеля «Tallinn» собственно Tani linn, означаетъ Датскій городъ, \*\*\*) или «Lindalinn», передѣланное отъ повторенія и сокращенія въ Tallinn городъ Линды.

Объ основаніи города Ревеля лѣтописецъ Генрихъ Латышскій въ главѣ XXIII, 2†) говоритъ слѣдующее. «Въ это время (1219 г.) ополчился также король Датскій (Вольдемаръ) съ большимъ войскомъ и пошелъ съ нимъ преосвященный архіепископъ Лундской церкви Андрей и епископъ Николай (Шлезвигскій) и одинъ третій епископъ (Петръ ааргунскій), канцлеръ короля, былъ съ ними также эстскій епископъ Теодорихъ, посвященный до того вре-

\*) Такъ производить это названіе Трусманъ въ статьѣ «Русскіе элементы въ Эстляндіи» помѣщенной въ 1 кн. Временника Эстляндской губерніи, стр. 56 Иные производятъ отъ „Kalewi wana“ — старикъ Калевъ.

\*\*) Тамъ же стр. 61.

\*\*\*) Прибалтійскій край и его населеніе до прибытія Нѣмцевъ, Рихтера гл. II, 2. См. Прибалтійскій сборникъ т. I.

†) Прибалтійскій сборникъ Чешихина, т. I. лѣтопись Рюссова ч. 1 § 6.

мени въ Ригѣ, который и оставилъ ливонскую церковь и присталъ къ королю и Вицлавъ (сынъ Яромира, владѣтеля рюгенскаго и части Помераніи), славянскій князь со своими. Всѣ съ ихъ войсками высадились въ Ревельской провинціи и стали въ Линданизѣ, замкѣ ревельцевъ, и сломали старый замокъ и начали строить другой новый. И Ревельцы и Гаріонцы собрали противъ нихъ большое войско и послали своихъ старшинъ къ королю съ коварными мирными словами, и повѣрилъ имъ король, не знавшій ихъ коварства, и далъ имъ подарки, и епископы крестили эстонцевъ и отослали ихъ домой съ друзьями. Когда тѣ возвратились къ своимъ, то эсты спустя три дня (15 Іюня 1219 г.) пришли со всѣмъ своимъ войскомъ вечеромъ, когда всѣ уже отъужинали, и напали на датчанъ съ пяти сторонъ и неожиданно сразились съ ними. И нѣкоторые изъ эстовъ, думая, что король находится въ палаткѣ, въ которой былъ преосвященный эстонскій епископъ Теодорихъ, бросились въ палатку и убили епископа. И другіе эсты преслѣдовали другихъ датчанъ и убили многихъ изъ нихъ. Но господинъ Венецлавъ (Венцеславъ) со своими славянами стоялъ въ долинкѣ, находящейся при спускѣ горы къ морю, и замѣтивъ приближеніе эстовъ, тотчасъ же пошелъ имъ на встрѣчу и сразился съ ними и обратилъ ихъ въ бѣгство, и преслѣдовалъ ихъ, поражая и убивая ихъ по дорогѣ. Когда же прочіе эсты, преслѣдовавшіе датчанъ, увидѣли бѣгство ихъ, что сражались со славянами, то въ свою очередь остановились и прекратили преслѣдованіе датчанъ. Датчане тотчасъ же соединились съ королемъ и съ нѣкоторыми бывшими съ нимъ нѣмцами, пошли на эстовъ, храбро сразились съ ними и эсты побѣжали предъ ними. Обративъ всѣхъ эстовъ въ бѣгство, датчане съ нѣмцами и славянами пошли за бѣжавшими и убили изъ нихъ посредствомъ не многихъ, болѣе тысячи человекъ, а прочіе бѣжали. И король и епископы возблагодарили Господа Бога за дарованную имъ побѣду надъ язычниками. На мѣсто же вышесказаннаго епископа Теодориха они поставили капелана Весцелина.

По окончаніи замка и оставленіи людей (гарнизона) въ немъ, король отправился домой въ Данію, а епископы съ королевскими мужами остались тутъ. Весь годъ они сражались съ Ревельцами, до тѣхъ поръ, пока тѣ наконецъ приняли таинство крещенія».

Король Вольдемаръ построилъ большой замокъ, малый же замокъ или собственно крѣпость построена въ 1127 году магистромъ Волквиномъ, который снабдилъ ее башнями. \*) Мѣстность около горы подъ защитою крѣпости постепенно засѣлялась торговцами и ремесленниками, давшими основаніе собственно города Ревеля, получившаго тогда же городскія права и быстро увеличившагося новыми пришельцами, главнымъ образомъ изъ Любека, нижней Саксоніи и Вестфалии. Въ большинствѣ деревянныя зданія города были окружены деревянною же оградою, а потому частые пожары производили въ городѣ большія опустошенія. Маргарита, вдова Эриха IV и дочь герцога Самборскаго и Померанскаго, получившая Эстляндію въ пожизненное владѣніе, дала городу право чеканки монетъ и принимала мѣры для защиты его. При ней и при Эрихѣ Менведѣ датскимъ архитекторомъ Юганномъ Банномъ около 1310 года возведены прочныя каменные стѣны съ башнями и канавами. \*\*) Датскіе короли очень благоволили городу и всячески помогали его росту и развитію. Большой толчекъ развитію города дало дарованное ему Эрихомъ Плогпеннигомъ около 1248 года Любекское право, по которому Ревель занялъ выдающееся значеніе въ числѣ городовъ Ганзейскаго союза и сталъ однимъ изъ главныхъ пунктовъ мѣновой торговли между западною Европою и Финляндіею, особенно великимъ Новгородомъ и когда онъ вмѣстѣ съ Эстляндіею въ 1346 году королемъ Вольдемаромъ III проданъ былъ Ливонскому ордену.

\*) Лѣтопись Руссова ч. 1. § 9.

\*\*) Regesten zu v. Bunes Urkunden 493—495, 526—532, 730—732, 778, 783, указанныя въ книгѣ Ганзена „Die Kirchen und ehemaligen Klöster Revels.“ Ревель 1873.

Та часть города Ревеля у Вышгорода, которую занимает Преображенскій Соборъ и окружающіяся его зданія губернской гимназіи и другія, до сего времени сохраняютъ названіе «Kloster» — монастырь; мѣстные эстонцы называютъ Преображенскій Соборъ «Kloostri kirik», но иѣмецкій — «Klooster Kirche». Это названіе происходитъ отъ того, что Преображенскій Соборъ въ началѣ дѣйствительно былъ католическимъ женскимъ монастыремъ Св. Архангела Михаила, ордена Цистерціанцевъ по правиламъ Св. Бенедикта. Основаніе сего монастыря приписываютъ Эриху II, королю Датскому въ 1093 году, еще до постройки города Ревеля.

Маврицій Брандтъ въ своей лѣтописи, составленной въ XVI вѣкѣ, повѣствуетъ слѣдующее. По смерти короля Канута Святаго, измѣннически убитаго въ Ютландіи однимъ вельможею но имени Бласко, взомель на престолъ третій братъ Канута Эрикъ II, государь по тогдашнему времени образованный, но подверженный предосудительнымъ слабостямъ. Однажды ночью, наслаждаясь покоемъ, онъ увидѣлъ во снѣ Спасителя, распятаго на крестѣ; святая кровь Его лилась изъ ранъ. Въ ужасѣ и оцѣпененіи король невольно воскликнулъ: «О возлюбленный Иисусе! Зачѣмъ позволяешь распинать Себя во второй разъ? И кто подвергъ Тебя вторичнымъ мученіямъ?» — Въ отвѣтъ на это Эрику было сказано, что причиною сего явленія суть многочисленные грѣхи, которые онъ можетъ изгладить основаніемъ монастыря въ честь Архангела Михаила, и что мѣсто для основанія сей обители онъ долженъ искать въ своихъ владѣніяхъ, гдѣ посреди лѣта отыщется снѣгъ: обширность мѣста для сей обители должна быть равна пространству, которое пролетаетъ стрѣла, пущенная изъ лука. — Эрикъ вскорѣ нашелъ требуемое мѣсто въ Эстляндіи, основалъ церковь и при пей монастырь Цистерцизовъ для дворянскихъ дѣвицъ и употребилъ четыре тысячи золотыхъ гульденовъ на покупку помѣстій для содержанія заведенной имъ обители.

Кромѣ Брандта о древнихъ событіяхъ Эстляндіи по-

вѣствуютъ Арндтъ, Гіернъ и другіе. Но всѣ эти повѣствованія очень сбивчивы. Въ архивѣ упраздненнаго въ 1889 году Ревельскаго Оберландгерихта сохранились четыре старинныя пергаментныя грамоты на латинскомъ языкѣ, одна съ переводомъ на устарѣлое ниже-нѣмецкое нарѣчіе. Изъ нихъ въ первой по времени описывается видѣніе короля Эрика, послужившее поводомъ къ основанію уномянутаго женскаго монастыря и назначаются средства для его содержанія. Годъ означенъ 1093-й. Такъ какъ при основаніи всякаго монастыря первымъ дѣломъ закладывается монастырская церковь, то зданіе церкви Михайловскаго монастыря — нынѣ Преображенскаго Собора можно признать однимъ изъ древнѣйшихъ зданій Ревеля, а также если не самую древнюю, то во всякомъ случаѣ одною изъ древнѣйшихъ церквей Ревеля, потому что Вышгородская церковь построена въ 1240 г., Свято-Духовская въ 1284 г., Николаевская или Липовая въ 1317 г., Олаевская въ 1329 г., Бригитинская въ 1407 г., и т. д., т. е. зданіе Собора существуетъ уже около 800 лѣтъ. Въ послѣдствіи монастырь сей получилъ нѣсколько подтвердительныхъ грамотъ, какъ то: отъ королевы Маргариты въ 1200 г. и короля Эрика Менведа отъ 1207, 1287 и четвертую отъ 1310 г. \*)

Первоначально зданія монастыря находились внѣ города, но когда въ 1310 году сооружены были вокругъ города толстыя и высокія каменные стѣны, тогда и монастырь вошелъ въ черту города. Въ построеніи стѣнъ должны были участвовать всѣ домохозяева и монастыри и между жителями города Ревеля сохраняется преданіе, что западная и сѣверо-западная стѣна отъ Цистернскихъ воротъ до морскихъ воротъ со всѣми башнями построена на сред-

---

\*) Грамоты эти помѣщены въ Monumenta Livoniae antiquae. Sammlung von Chroniken ect. Т. III. Riga 1840., стр. 190 и сл. Впрочемъ издатель Паукеръ, находя въ нихъ хронологическія несообразности, почитааетъ ихъ подложными произведеніями католическихъ монаховъ XIV ст. Также характеризуетъ эти грамоты и Арндтъ т. I стр. 18 и т. II. стр. 78 и 79. Датскіе хронисты приписываютъ основаніе монастыря къ 1249 г. Этотъ срокъ признаетъ и Трусманъ. См. Введеніе Христ. въ Лифл. стр. 384.

ства Михайловскаго монастыря. Зданія сего монастыря занимали все пространство отъ Цистернскихъ воротъ включая учительскіе дома съ садами, соборъ, зданія губернской гимназіи и др. до переулка, который идетъ отъ Широкой улицы у дома Рамма, до городской стѣны.

Видя недостаточное состояніе монастыря король Эрнхъ Плогпеннигъ уступилъ абатиссѣ сего монастыря церковь Св. Олая со всеѣи ея доходами. До 1346 года церковь Св. Олая достовѣрно принадлежала Михайловскому монастырю.\*) Кромѣ того монастырю были приписаны имѣнія: Куймець, Томіесь, Кай, Варисце, Салентакенъ, Касвенде, Палкемасъ, Вамесь, Варкель, Вомесь и четыре гагена въ деревнѣ Кабріель, кромѣ того съ изволенія короля имѣлось въ виду купить еще тридцать гагеновъ. Папа Мартинъ IV<sup>о</sup> подтвердилъ за монастыремъ все дарованныя королями свѣтскія права и также право владѣнія Олайскою церковію. Датскіе короли дали монастырю право свободно распоряжаться своимъ имуществомъ, чѣмъ воспользовалась аббатисса Маргарета, продавшая въ 1354 г. Ревельскому магистрату на пользу города подгороднюю мельницу съ рыбными ловлями, лугами и лѣсами за 40 марокъ.

Освобожденіе монастыря на продолжительное время отъ общественныхъ повинностей въ то полное военныхъ тревогъ время, когда приходилось защищать страну отъ разныхъ нападений, казалось тяжелымъ и вызвало во многихъ недовольство. Магистръ ордена Дитрихъ Торкъ, уважая привилегіи монастыря, въ 1414 году подтвердилъ за монастыремъ свободу отъ поставки провіанта и людей во время войны, но настоялъ, чтобы монастырь во время частыхъ войнъ съ нехристями давалъ отъ своихъ владѣній отъ двухъ до трехъ слугъ для помощи въ предѣлахъ монастырскихъ владѣній, и то не по обязанности, а по особой просьбѣ комтура. Но часто военныя обстоятельства оказывались на столько серьезными, особенно когда

\*) Reg. zu v. B. Urk. 757, 998.

Польскій король Ягелло и Литовскій герцогъ Витовтъ грозили странѣ всеобщимъ разореніемъ, что и безъ всякихъ просьбъ монастырь принужденъ былъ выставлять отъ шести до десяти человѣкъ своихъ крестьянъ для поставки провіанта. Въ 1433 году пожаръ произвелъ страшныя опустошенія въ Ревелѣ, при немъ сгорѣлъ весь городъ со всѣми церквами и монастырями и вѣроятно пострадалъ и Михайловскій монастырь.

Вслѣдствіе привилегированнаго положенія монастыря, между нимъ и магистратомъ и гражданами г. Ревеля не могло существовать постояннаго согласія. Особенно часто обнаруживались несогласія между ними въ теченіе XV-го столѣтія, когда въ разныхъ мѣстахъ чаще и чаще стали проявляться антикатолическія стремленія. Въ 1422 г. магистръ ордена Зивертъ Ландеръ ф.-Шпангеймъ въ бытность свою въ Ревелѣ старался устранить всякіе раздоры между Михайловскимъ монастыремъ и городомъ, порѣшилъ споръ о свободномъ мѣстѣ между монастыремъ и городекою стѣною, велѣлъ вновь построить на счетъ города монастырскую баню, разрушенную горожанами, въ присутствіи епископа Генриха, комтура и многихъ рыцарей установилъ неприкосновенность монастырскихъ зданій, которыя всѣ должны быть защищены стѣною, также и принадлежащихъ ему мѣстъ, пастбищъ и садовъ. Въ постройкѣ монастырской ограды долженъ быть участвовать и городъ, кромѣ того монахинямъ предоставлялось право совершать богослуженія въ Олайской церкви, какъ онѣ пользовались и Николаевскою церковію. \*) Но на другой день явились къ магистру абатисса Елисавета Лехтесъ, пріорша Елисавета Липпе и трое старшинъ конвента, въ сопровожденіи многихъ рыцарей и покровителей монастыря и заявили недовольство сдѣланными распоряженіями, такъ какъ не получили никакого удовлетворенія за постыдныя оскорбленія, учиненныя имъ городомъ. Тогда, послѣ переговоровъ съ магистромъ, представители города

\*) Urk. 2510.

Юганнесъ Пальмбахъ, Юганнесъ Гольте, Ригардусъ Ланге, Бартольдусъ Гунникгаузенъ и Германусъ Липпе дали обѣщаніе всячески уважать и защищать права монастыря и если оный будетъ нуждаться въ извѣсти и камнѣ, то обѣщали доставлять не только эти матеріалы, но и мастеровъ каменщиковъ и рабочихъ. \*)

Не смотря на такое вынужденное примиреніе, отношенія между монастыремъ и городомъ мало улучшились, напротивъ съ теченіемъ времени стали принимать все болѣе острый и враждебный характеръ. Въроятно и самый монастырь подавалъ къ этому перѣдко поводъ слабостію надзора и отсутствіемъ строгой нравственности, на что городъ нерѣдко жаловался. Да и не одинъ городъ указывалъ на это. Ревельскій епископъ Симонъ фонъ-деръ-Биргъ и въ 1484 г. пишетъ Ревельскому магистрату изъ Боркгольма, что такъ какъ Михайловскій монастырь всей странѣ извѣстенъ своимъ безпорядочнымъ поведеніемъ, то чтобы положить этому конецъ, онъ предписалъ конвенту на мѣсто умершей абатиссы не выбирать новой до его прибытія, а такъ какъ конвентъ хочетъ поступить вопреки его распоряженію, то проситъ магистратъ уговорить конвентъ повременить выборомъ. (Рев. маг. арх. Katedra Petri 18 Jan. 1484.) Видно конвентъ монастыря мало придавалъ значенія авторитету епископа, если послѣдній находить нужнымъ прибѣгнуть къ содѣйствію магистрата. Объ отношеніяхъ монастыря къ городу свидѣтельствуетъ жалоба абатиссы Елисаветы Бринке магистру ордена въ 1499 году, поводомъ въ которой было слѣдующее обстоятельство. Въ монастырь приходило много бѣдныхъ за подаваніями, и когда въ одну субботу нѣсколько крестьянскихъ мальчиковъ проникли даже въ монастырскую кухню, то ключникъ ихъ оттуда выгналъ, причемъ одного изъ нихъ нѣсколько разъ ударилъ палкою. Избитый мальчикъ остался лежать на улицѣ, гдѣ онъ въ понедѣльникъ умеръ. Магистратъ привлекъ ключника къ отвѣтственности за при-

\*) Urk. 2611.

чиненіе смертельныхъ побоевъ, взялъ трунъ мальчика и палку какъ вещественныя доказательства. Такъ какъ ключникъ отрицалъ свою виновность, то по тогдашнему обычаю, онъ долженъ былъ три раза обойти вокругъ трупъ и нѣсколько разъ прикоснуться пальцемъ къ трупу; если отъ прикосновенія изъ трупъ потечетъ кровь, то значитъ, обвиняемый виновенъ. Но кровь не показывалась, не смотря на то, ненавистному ключнику приходилось плохо, такъ что онъ долженъ былъ скрыться. Городской тюремщикъ сталъ производить обыскъ въ монастырѣ, причемъ велъ себя столь непристойно, что двухъ монахинь ударомъ свалилъ на землю, взломалъ погребъ и говорилъ, что монастырь день и ночь открытъ и скрываетъ убійцу. Дѣло это, впрочемъ, кончилось тѣмъ, что явились изъ магистрата два депутата съ выраженіемъ сожалѣнія о случившемся безъ ихъ вѣдома и съ просьбою о прекращеніи сего дѣла миромъ.

Михайловскій монастырь сталъ даже предметомъ пререканій между городомъ Ревелемъ и дворянствомъ, подъ покровительствомъ котораго онъ находился. Въ 1524 и 1525 г. дворянство жаловалось на гражданъ за уводъ изъ монастыря монахинь и на лютеранскаго проповѣдника въ церкви Олая Захарія Гассе, который въ своихъ проповѣдяхъ говорилъ противъ Императора и Папы. Магистратъ со своей стороны укорялъ дворянство въ томъ, что оно производитъ засѣданія въ мужскомъ монастырѣ и защищаетъ непокорныхъ монаховъ. По поводу увода одной изъ монахинь епископъ Дерптскій и Ревельскій Іоаннъ Бланкенфельдтъ укоряетъ абатиссу въ слабомъ надзорѣ за подчиненными ей монахинями. Въ тоже время онъ совѣтуетъ абатиссѣ обратиться къ содѣйствію магистра ордена и Ревельскаго и Везенбергскаго дворянства, дабы подобное злодѣяніе, какъ уводъ монахини ревельскимъ бюргеромъ Михелемъ Лоде, не осталось безнаказаннымъ. «Ставши невѣстою Христовою, оная дѣва сочеталась съ гораздо лучшимъ женихомъ, чѣмъ Михель Лоде, а потомъ она не можетъ быть болѣе ни чьею законною невѣстою и настоящее сочетаніе есть грѣховное, отъ котораго не можетъ

быть законныхъ дѣтей. Столь великое богохульство въ городѣ, какъ поруганіе пріорши, конвента и всего ордена должно быть прекращено.\*) Нѣсколько дней спустя Ревельское и Везенбергское дворянство внесло въ магистратъ жалобу на Михеля Лоде и его жену, выражая удивленіе, что бѣглянка принята въ городѣ и граждане терпятъ по среди себя Лоде. Магистратъ отговарился незнаніемъ увода монахини, которой, по его мнѣнію, конечно лучше было оставаться въ монастырѣ; а въ уводѣ монахини магистратъ ни причемъ, такъ какъ монастырь постоянно открытъ. Къ тому же по ночамъ въ монастырѣ раздаются крики.

Впрочемъ это не единственный случай бѣгства монахини, потому что въ Августѣ того же года Плетенбергъ жалуется, что вслѣдствіе проповѣдей городскихъ проповѣдниковъ многія монахини оставили монастырь и повыходили замужъ. Когда въ Мартѣ мѣсяцѣ слѣдующаго года Плетенбергъ посѣтилъ Ревель, то Гартевихъ ф.-Тизенгаузенъ отъ имени дворянства принесъ жалобу на городъ по тому поводу, что упомянутыя дѣвы, въ посмѣяніе и поруганіе дворянства, повыходили замужъ за кузнечныхъ подмастерьевъ и простолюдиновъ. На это послѣдовало возраженіе, что въ монастырѣ входъ и выходъ открытъ каждому, что тамъ есть корчма и по ночамъ раздается пѣніе, привлекающее туда людей; Ревель свободный городъ, гдѣ каждый можетъ свободно ходить, а таковою городъ не можетъ воспретить монахинямъ изъ монастыря выходить, если для нихъ выходъ оттуда открытъ. Пусть де дворянство само бережетъ своихъ дѣвъ, если онѣ ему такъ дороги. Въ концѣ концовъ рѣшено было послать совмѣстную депутацію отъ дворянства и магистрата въ монастырь для усовѣщиванія монахини, чтобы онѣ не бѣгали изъ монастыря. Но ни одна изъ бѣглыхъ монахини, какъ и ни одинъ изъ поженившихся на нихъ не были наказаны.\*\*)

\*) Оригиналъ въ Эстляндскомъ дворянскомъ архивѣ. (см. Beiträge zur Kunde Est-, Liv- und Kurlands стр. 191 и слѣд.)

\*\*) Пабста Beiträge z. Gesch. Est-, Liv- und Kurl. стр. 193 и 194.

Когда учение Лютера достигло Ревеля и овладѣло умами его жителей, тогдашняя аббатисса Михайловскаго монастыря Софія Шварцгофъ, строгая католичка, долго, до 1554 г. охраняла монастырь отъ вторженія новаго ученія, не смотря на усиленную проповѣдь Германа Гронау, котораго прислалъ въ Ревель самъ Лютеръ и котораго рекомендоваль также Меланхтонъ. Въ архивѣ Ревельскаго магистрата хранятся собственноручныя письма Гронау отъ Лютера на нѣмецкомъ языкѣ изъ Витенберга отъ 7-го августа, и Меланхтона на Латинскомъ языкѣ отъ 8-го августа. \*)

Несмотря на то, что въ лицѣ Гронау монастырь получилъ нерваго протестантскаго проповѣдника, монахи продолжали держаться католичества и, не взирая на протесты гражданъ, совершать свои мессы. Стойкость монахинь объясняется между прочимъ антиреформатскимъ настроеніемъ самаго дворянства, видѣвшаго въ протестантствѣ покровительство стремленію крестьянъ къ свободѣ, тѣмъ болѣе, что въ 1525 года возгорѣлось въ Эстляндіи крестьянское возстаніе. Раздавшійся въ Германіи призывъ къ

---

\*) Письмо Лютера: Den Ersamen und weisen Herrn Bürgermeistern und Rat zu Revall meinen günstigen Herrn und Freunden.

Gnade und Friede von Christo Ersame, weise, lieben Herrn und Freunde. Es kompt hier Herr M. Hermanus Gronau, so durch Ewr. Schrift zum Schulmeister berufen ist. der hat begehrt von mir diesen Brief an E. W. derhalben befehle ich denselben E. W. und bitte wollet trewlich die Schule fördern und genugsam versorgen. Denn yhr sehet, das es allenthalben grosser mangel an gelehrten leuten ist und hohe zeit und not, das man kinder mit vleis aufziege Zu welchem ampt dieser M. Hermannus gelehrt und geschickt ist und ohne zwivel das wol und trewlich warten wird, wo er eine bequeme Unterhaltung bei euch haben kann, als ich denn mich versee, dass er an euch keinen Fehl haben soll. Christus unser Herr gebe seine gnade dazu und zu allen ewren thun, dass es reichlich fruchtbar sei zu seinen Lob und Ehre Amen.

Wittenberg, VII. Augusti 1532.

Doctor Martinus Luther.

Т. е. Почтеннымъ и мудрымъ господамъ бургомистрамъ и Рату города Ревеля, моимъ благосклоннымъ господамъ и друзьямъ.

Благодать и миръ вамъ о Христь, почтенные, мудрые и любезные Господа и друзья. Отправляется къ вамъ господинъ М. Германусъ Гронау, котораго вы письменно приглашали на должностъ учителя. Онъ пожелалъ имѣть это письмо къ вамъ, М. г., а потому я повелѣваю и прошу васъ, м. г., покровительствовать училищу и снабжать всѣмъ пужнымъ. Вы сами видите всюду большой недостатокъ въ ученыхъ людяхъ, а потому

свободѣ вполнѣ соотвѣтствовалъ мечтамъ Эстляндскихъ туземцевъ объ освобожденіи отъ ненавистнаго туземнаго рабства. Но крестьянское возстаніе было жестоко подавлено, и дворянство ухватилось за протестантство какъ за дѣйствительное средство для достиженія независимости отъ епископовъ, вассалами которыхъ они были. Поэтому въ 1543 г. Генриху Блоку легко удалось склонить дворянство къ соглашенію съ магистратомъ города Ревеля относительно преобразованія Михайловскаго монастыря **въ женское учебное заведеніе**, первую начальницею котораго стала аббатисса Елисавета Цеге, перешедшая въ лютеранство. По выработаннымъ Блокомъ правиламъ монахини должны были заниматься обученіемъ дѣтей и заботиться объ ихъ нравственномъ воспитаніи, избѣгать бездѣятельности и потому непремѣнно заниматься какою нибудь работою; за неисполненіе сего начальница подвергала виновныхъ строгому наказанію. Всѣмъ монахинямъ предоставлялось или уйти изъ монастыря и стать мірянами или оставаться въ монастырѣ. Строго запрещалось мужчинамъ посѣщать монастырь безъ разрѣшенія начальницы. Выборъ одежды

---

настоятельно нужно учить дѣтей. Къ этому дѣлу М. Германнусъ обучень и искусень; я не сомнѣваюсь что онъ хорошо и вѣрно исполнить свою обязанность, если будетъ обезпечень вами. и увѣренъ, что онъ не будетъ терпѣть нужды. Благодать Господа нашего Христа да будетъ па этомъ дѣлѣ и на всѣхъ вашихъ дѣлахъ, дабы онъ были плодотворны во славу и честь е.о. Аминь.

Ватенбергъ, VII-го Августа 1532.

Докторъ Мартинусъ Лутеръ.

Письмо Меланхтона:

S. D. Etsi mihi non dubium est, quin hic bonus vir, qui vobis has litteras reddet, satis vobis commendatus sit testimonis aliorum, tamen ego quoque duxi ad vos scribendum esse, quia mihi familiariter notus est. Summam modestiae laudem hic habuit, quae quidem hoc tempore rara virtus est. Et tamen, quam sit necessaria rebus publicis facile intelligi potest. Itaque propter suam virtutem magnopere vobis hic tabellarius commendatus et carus esse debet. Porro et doctrina sic instructus est, cum in his communibus artibus, quae tradi adolescentibus debent tum etiam in sacris libris, ut aptissimum esse judicem, qui praeficiatur adolescentiae, quam et ad optimas artes necessarias reipublicae, et ad religionem ac pietatem christianam instituat. Illud modo vos oro, ut vestra auctoritate existimetis studia liberaria defendenda et ornanda esse. Nimium enim errat hoc tempore multi, qui respublicas tenent, qui putant, nihil ad se pertinere curam observandarum literarum. sed spero vos

предоставлялся личному вкусу каждой монахини. Лѣтомъ въ 6 часовъ, а зимою въ 7 час. всѣ монахини должны присутствовать на общественной мессѣ, совершаемой на языкѣ понятномъ молящимся. Предъ каждымъ обѣдомъ въ рефекторіи должна быть прочитана глава изъ новаго за-вѣта. Такимъ образомъ монастырь сталъ женскимъ учеб-нымъ заведеніемъ для дочерей дворянъ и гражданъ и при новыхъ порядкахъ монастырскій строй и духъ стали исчезать. Изъ аббатисъ или начальницъ этого училища извѣстны:

Елисавета Цёге	отъ 1540	до 1554	г.
Гертрудъ Майдель	> 1555	> 1568	>
Гертрудъ Цёге	> 1568	> 1580	>
Елисавета Лоде	> 1580	> 1598	>
Катарина Кудлень	> 1598		

Въ 1561 году Эстонія съ городомъ Ревелемъ пере-ходитъ подъ владычество Шведовъ при королѣ Эрикѣ XIV.

Вслѣдствіе ли несоотвѣтствія сего учебнаго заведенія своей первоначальной цѣли, вслѣдствіе ли уменьшенія числа сестеръ монастыря какъ учащаго персонала, или же, что вѣроятнѣе всего, вслѣдствіе недостатка учебныхъ

*pro vestra prudentia longe rectius de publica utilitate sentire. Itaque vobis hunc tabellarium tuendum ac defendendum commendo. Nunc valete.*

Vitebergae VIII die Augusti.

Philippus Melanchton.

Т. е. Привѣтствую Богомъ. Несомнѣваясь въ томъ, что податель сего письма, этотъ превосходный человѣкъ уже достаточно рекомендованъ вамъ свидѣтельствами другихъ, при всемъ томъ чувствую надобность писать вамъ, такъ какъ онъ мнѣ хорошо извѣстенъ. Къ похвалѣ его служить величайшая его скромность, рѣдкая въ настоящее время добродѣтель. Но легко понять, на сколько она необходима для общаго блага. Подателемъ сего письма слѣдуетъ дорожить какъ дѣльнымъ человѣкомъ. Далѣе, онъ настолько владѣетъ знаніемъ какъ общихъ наукъ, которыя ему придется преподавать, такъ и священнаго писанія, а потому онъ является самымъ подходящимъ руководителемъ юношества, которое онъ можетъ обучать какъ всемъ необходимымъ въ гражданской жизни наукамъ, такъ и религіи и христіанскому благочестію. Только прошу васъ поддерживать и поощрять своимъ авторитетомъ занятія литературою; ибо нынѣ многіе государственные люди сильно заблуждаются, думая, что забота о поднятіи наукъ ихъ не касается. Но я думаю, что вы своего мудростію вѣрнѣе судите объ общемъ благѣ. И такъ довѣряю подателя сего вашему покровительству и защитѣ. Теперь прощайте.

Витенбергъ. 8-го Августа.

Филиппъ Меланхтонъ.

заведеній для дѣтей мужскаго пола, словомъ, когда аббатиса Катарина Кудленъ сильно состарилась, дворянство и городъ согласились просить короля Густава Адольфа о преобразованіи монастыря въ учебное заведеніе для дѣтей мужскаго пола и уступить на содержаніе его всѣ имѣнія и доходы монастыря. Но когда при дальнѣйшихъ обсужденіяхъ этого вопроса дворянство и городъ стали расходиться во взглядахъ и между ними по этому дѣлу возникло несогласіе, тогда, по повелѣнію короля, для уясненія и рѣшенія вопроса составилаь комиссія изъ Эстляндскаго намѣстника Филиппа Шейдинга, Рижскаго Генераль Губернатора Югана Скитте, фрейгера ф.-Дудергофа и фельдмаршала Густава Горна. Члены комиссіи собрались въ Ревель 24-го Февраля 1630 г., и пришли къ соглашенію относительно учрежденія гимназіи для сыновей дворянъ и гражданъ съ дарованіемъ тому и другому сословію равныхъ правъ на новое учрежденіе. Магистратъ получалъ право уголовной юрисдикціи и полицейскаго надзора надъ учителями и учениками и право патронатства надъ церковію, дворянству же предоставлялось право распоряженія монастырскими имѣніями и употребленія ихъ доходовъ на пользу гимназіи. Расходы превышающіе наличныя средства, должны были покрываться на счетъ обѣихъ сторонъ поровну, право же опредѣленія учителей и управленія заведеніемъ сосредоточивалось въ лицѣ дворянскихъ и городскихъ гимназіарховъ. Шведскій король Густавъ Адольфъ **16-го февраля 1631 года** издалъ повелѣніе о преобразованіи монастыря въ **Королевскую гимназію**. **Монастырская церковь**, переданная Шведскимъ лютеранскимъ проповѣдникамъ, была назначена мѣстомъ богослуженія для **шведскаго гарнизона**. Освященіе новаго учебнаго заведенія происходило 6-го Юня 1631 г. въ церкви и въ древней монастырской рефекторіи или трапезной. Въ 1633 г., по предложенію магистрата, въ одномъ изъ монастырскихъ зданій, въ которомъ теперь помѣщается начальное городское училище, заведена была гимназическая типографія. Позднѣе, по ходатайству дворянства, королева Христина

назначила монастырскія имѣнія Куймець и Наннелъ въ постоянное пользованіе Ландратской коллегіи, а жалованье профессорамъ гимназіи повелѣла производить изъ средствъ казны и города, и затѣмъ дворянство отказалось отъ всякихъ правъ надъ училищемъ, такъ и надъ занимаемыми училищемъ монастырскими зданіями. Съ сего времени училище это носило названіе королевской гимназіи. \*)

Императоръ Петръ I, сокрушивъ могущество Шведовъ на поляхъ Полтавскихъ въ 1709 г., послалъ сильный отрядъ войска подъ предводительствомъ генерала Бауера для взятія Ревеля. Жители заперлись въ городѣ. Сюда же сбѣжались жители изъ окрестныхъ деревень, уцѣлѣвшіе еще отъ недавнихъ нашествій войскъ Шереметьева. Но отъ тѣсноты, недостатка воды и пищи въ городѣ появилась чума, истребившая, по исчисленію Кербера, болѣе 15,000 человекъ. Ослабленный болѣзнями и лишениями Шведскій гарнизонъ не въ состояніи былъ болѣе защищаться и Ревель сдался на капитуляцію 29 сентября 1710 года. Уменьшившійся съ 4000 на 400 человекъ Шведскій гарнизонъ вышелъ черезъ большія морскія ворота, въ то же время Соборными воротами вступили въ городъ Русскія войска въ числѣ 2000 человекъ. \*\*) Гимназія закрылась, потому что три учителя и много учениковъ сдѣлались жертвою заразы, остальные разбѣжались, оставивъ Ревель навсегда. Остался одинъ ректоръ Бремъ. За недостаткомъ помѣщенія въ городѣ, въ зданіяхъ гимназіи помѣщены были арестанты и шведскіе военнопленные. Гимназія служила временною тюрьмою до 1717 года, въ каковомъ году въ ней содержалось арестантовъ каторжныхъ 527 человекъ, да шведскихъ пленныхъ 70 чел. и при нихъ карауль изъ 1 капитана, 1 лейтенанта, 1 унтеръ-офицера и 101 рядоваго, всего 700 человекъ. Когда по повелѣнію Царя, «палаты въ которыхъ поставлены арестанты очистить по прежнему для школьниковъ,» оберкомендантъ

\*) Ганзена Die Kirchen und Klöster Revels.

\*\*) Осада и сдача Ревеля, Грейфенгагена.

ф.-Делденъ отъ 8 Октября 1717 г. распорядился вывести арестантовъ изъ зданій гимназiи «въ другіе дома пристойные,» \*) тогда при ректорствѣ Брема занятія въ гимназiи возобновились и продолжаются безпрерывно до настоящаго времени.

Для охраненія спокойствія въ новопріобрѣтенной странѣ Петръ I оставилъ въ Ревелѣ сильный гарнизонъ изъ Эстляндскаго полка подъ начальствомъ Хлопова, а послѣ войны перевелъ сюда и нѣсколько другихъ полковъ. Генераль-Губернаторомъ Лифляндіи и Эстляндіи назначенъ князь Меншиковъ.

## Исторія Преображенскаго Собора.

Превращеніе Гарнизонной Шведской церкви въ православную церковь.

Въ то время въ Ревелѣ существовала единственная древняя православная церковь во имя святителя и Чудотворца Николая на Русской улицѣ. \*\*) Но эта церковь по своимъ малымъ размѣрамъ едва вмѣщала своихъ постоянныхъ прихожанъ. По этому для русскаго гарнизона отвели древнюю и запущенную Михайловскую кирку — на Рыцарской улицѣ. \*\*\*) Но и эта временная церковь могла вмѣстить только малую часть войска, квартировавшаго въ Ревелѣ; большая же часть войска не имѣла никакого помѣщенія для богослуженія. Тогда Генераль-Губернаторъ Фельдмаршалъ Александръ Даниловичъ Меншиковъ 25 Января 1716 г. далъ магистрату города Ревеля приказаніе очистить для русскаго гарнизона, Шведскую гарнизонную кирку, бывшую монастырскую церковь Св. Михаила со всеми принадлежащими къ ней зданіями, за-

\*) См. письмо Делдена Магистрату въ Магистратскомъ архивѣ.

\*\*) Церковь Рождества Богородицы, или такъ называемая Казанская построена въ 1721 г., церковь Θεодора Стратилата въ 1732 г., а Троицкая Госпитальная въ 1772 г.

\*\*\*) См. протоколь магистрата 28-го Января 1716 г.

явивъ категорически, чтобы это приказаніе его было исполнено безъ всякихъ отговоровъ и возраженій (*ohne einige excüse und Einwendung*), а шведская община можетъ де воспользоваться какою угодно другою церковію, которыхъ въ городѣ достаточно.

Получивъ такое приказаніе, магистратъ на другой же день — 26 января собрался въ полномъ составѣ и рѣшилъ по поводу требованія Генераль-Губернатора войти въ переговоры съ дворянствомъ, къ коему снарядить депутацію изъ Бургомистра Христофа Друмера, Югана Витте, Юстуса Ризенкамнфа и секретаря Каспара Нотбека. На это же собраніе явился секретарь князя Меншикова Гартвигъ и подтвердилъ, чтобы требованіе князя объ уступѣ гарнизону Шведской гарнизонной кирки было удовлетворено наискорѣйше. Секретарю магистратъ отвѣтилъ, что предварительно вступить въ переговоры съ княземъ относительно разъясненія права на эту церковь. Депутація отъ магистрата на слѣдующій день — 27 января явилась въ Ландратскую коллегію и просила мнѣнія представителей дворянства, обращая особое вниманіе на то обстоятельство, что дворянство преимущественно должно быть заинтересовано сохраненіемъ Михайловской церкви въ прежнемъ владѣніи, потому что имѣть въ ней наслѣдственныя мѣста для погребенія, могильныя надписи, мѣста для сидѣнія и т. п., а относительно гимназій пользуется на равнѣ съ магистратомъ правомъ избранія учителей (*vocandi professores*). Послѣ краткаго совѣщанія Ландратовъ депутація вновь была введена въ присутствіе и Ландратъ Лѣве отъ имени коллегіи объявилъ, что она отнюдь не можетъ согласиться на уступку церкви и гимназій и будетъ по этому дѣлу имѣть обстоятельные переговоры съ Его Свѣтлостію, буде же, противъ ожиданія, переговоры эти не будутъ имѣть успѣха, то представлять сіе дѣло на благоусмотрѣніе Его Величества черезъ своего депутата Ландрата Нирота, который завтра же утромъ выѣдетъ съ этою цѣлію; а потѣмъ было бы желательно, чтобы и магистратъ со своей стороны немедленно снарядилъ депутацію къ царю.

Магистратъ не расходился. Явились и старшины обѣихъ гильдій и предоставили магистрату дѣйствовать въ данномъ вопросѣ какъ знаетъ и приняли рѣшеніе онаго безъ всякихъ возраженій. По возвращеніи депутаціи магистратъ ностановилъ отпратить и своего депутата, старосту Михайловской кирки купеческаго старшину Христофа Крехтера, который долженъ отпратиться въ Ригу и представить прошеніе царю Петру. Такъ какъ оба депутата должны были выѣхать уже 28 января, то, за недостаткомъ времени, имъ дали съ собою черновыя прошенія какъ Меньшикову, такъ и царю Петру, которыя были переписаны на бѣло уже въ Ригѣ. Магистратъ сверхъ этого снабдилъ Крехтера памятною запискою, которою наказывалось ему 1) по пріѣздѣ въ Ригу обсудить вмѣстѣ съ Пиротомъ, какъ поступить съ прошеніями къ царю — подать ли ихъ прямо Его Величеству, или чрезъ князя Меньшикова; во 2) разузнать чрезъ секретаря Веселовскаго, насколько можно надѣяться на содѣйствіе князя Меньшикова, въ случаѣ же неудачи съ этой стороны, употребить всевозможное стараніе достигнуть цѣли при доброжелательномъ содѣйствіи генерала Вейде и полковника Югозинскаго (Ягужинскаго?) и, сообразуясь съ ихъ совѣтами, постараться представить прошеніе лично Государю и испросить всемогущѣйшую резолюцію. Магистратъ со своей стороны письмомъ отъ 28 января просилъ генерала Вейде оказать Крехтеру всяческое содѣйствіе.

28 января секретарь Меньшикова Гартвигъ опять явился въ магистратъ и заявилъ, что Его Свѣтлость предъ отъѣздомъ отсюда настоятельно приказалъ съ завтрашняго дня въ Михайловской церкви прекратить богослуженіе и сегодня же передать ему Гартвигу какъ монастырь со всѣми принадлежащими ему зданіями, такъ и церковь съ украшеніями и прочими принадлежностями, присовокупивъ, чтобы относительно выкупа отъ Его Свѣтлости утвари и церковныхъ украшеній были сдѣланы дальнѣйшія распоряженія. Магистратъ отвѣтилъ Гартвигу, что прекращеніе богослуженія съ завтрашняго дня тѣмъ менѣе могло бы

состояться, что такое требование прямо противорѣчить утвержденнымъ Его Величествомъ вольностямъ города и условіямъ капитуляціи, и объ этомъ послано уже Государю прошеніе и отправленъ даже депутатъ, а потому магистратъ питаетъ надежду, что Его Свѣтлость благоволитъ оставить все по прежнему. При этомъ только бургомистръ Ластингъ высказалъ отдѣльное мнѣніе, что Михайловскую кирку вполне можно было бы уступить русскому гарнизону, когда высшее начальство такъ настойчиво этого желаетъ, если только шведскому обществу уступили бы госпитальную или такъ называемую полковую церковь (нынѣшняя шведско-финская кирка на рыцарской улицѣ), которою гарнизонъ уже владѣетъ, а гимназію можно было бы отстаивать совмѣстно съ дворянствомъ.

Крехтеръ по пріѣздѣ въ Ригу не замѣдлилъ явиться къ генералу Вейде, который доставилъ ему возможность представиться князю Меншикову и имѣть аудіенцію у Государя и отъ 4 и 5-го февраля отписалъ въ Ревель, что есть надежда на сохраненіе за городомъ Михайловской кирки. Въ этомъ же смыслѣ обнадеживали Крехтера какъ генералъ Вейде, такъ и Ниротъ и фонъ-Розенъ, увѣряя его, что Меншиковъ даже отмѣнилъ свое первоначальное приказаніе, секретарь же Веселовскій говорилъ, что ничего не знаетъ о такомъ распоряженіи, а такъ какъ Крехтеръ настойчиво пытался получить письменную резолюцію, то Веселовскій обѣщалъ самъ переговорить съ княземъ, а Крехтеру совѣтовалъ не попадаться на глаза князю, такъ какъ послѣдній съ утра до вечера находится при Государѣ и выражалъ неудовольствіе, когда показывался Крехтеръ. Наконецъ 6-го февраля Крехтеру и Нироту удалось цѣлый часъ бесѣдовать съ Меншиковымъ о своемъ дѣлѣ и высказать все, что только могли придумать въ пользу удержанія церкви въ прежнему положеніи; но всѣ ихъ доводы не имѣли успѣха и князь остался при прежнему рѣшеніи, чтобы церковь была передана гарнизону, предоставивъ депутатамъ самимъ просить Государя, если хотять настоять на своемъ. Крехтеръ воспользовался

этимъ и сталъ было просить Меньшикова оказать ему поддержку предъ Государемъ, но Меньшиковъ на отрѣзь отказался, присовокупивъ, чтобы онъ извинилъ и не удивлялся, если съ нимъ тогда случится что нибудь неприятное. Когда Крехтеръ замѣтилъ, что питаетъ полное довѣріе къ Государю и Его Величество вѣроятно не разгнѣвается, если онъ обратится къ нему именемъ всего города, то Меньшиковъ, немного разсердившись, спросилъ, не хлопчуть ли объ отмѣнѣ его приказа, а такъ какъ онъ ничего не приказываетъ помимо Государя, то, разъ бургомистръ согласится на уступку церкви, онъ на дальнѣйшую медленность смотритъ какъ на противодѣйствіе, и затѣмъ велѣлъ секретарю Веселовскому перевести по нѣмецки Крехтеру, что бѣда ему будетъ, если онъ этимъ дѣломъ осмѣлится еще безпокоить Государя. Струсилъ усердный Крехтеръ и поспѣшилъ къ генералу Вейде за помощью и совѣтомъ, что дѣлать, какъ быть теперь при такихъ обстоятельствахъ. Тогда генераль посовѣтовалъ не пытаться подавать прошенія Государю, пока Меньшиковъ здѣсь, а отдать перевести прошеніе, переписать на бѣло и передать секретарю Макарову, обѣщаясь при случаѣ въ дорогѣ доложить его Государю. Такъ же рѣшился поступить и Ниротъ съ прошеніемъ дворянства. Сообщая объ этомъ магистрату письмомъ отъ 7-го февраля Крехтеръ увѣдомляетъ также, что Государь скоро уѣдетъ, послѣ него скоро уѣдетъ и Меньшиковъ въ Ревель и поручилъ уже Веселовскому заготовить приказъ о немедленномъ отводѣ церкви.

Дѣйствительно, Ревельскій оберкомендантъ фонъ Делденъ отъ 9 Февр. 1716 г. пишетъ Ревельскому магистрату слѣдующее:

„Благоурожденные господа Бургеръ Меистеры и ратманъ. Сего числа получилъ я Указъ высокороднаго Господина Главнѣйшаго Генерала фелтъ маршала, и многихъ орденовъ кавалера и генерала Губернатора Свѣтлейшаго князя Меньшикова изъ Риги 6 дня настоящаго жъ мѣсяца писанной, въ которомъ подтвердительно предложено, которую кирку вревеле повелено отъ его высокои жъ свѣтлости очистить и оную бѣ конечно

очищать велеть, и къ прибытію сюда его свѣтлейшества изготвить, того ради вашимъ благоурожденствамъ вышереченной Указъ ясно объявля предлагаю, изволте приказать потому и по прежнему особливому посланному до благоурожденствъ вашихъ его свѣтлейшества Указомъ, вышеупомянутую кирку очистить безо всякаго молчанія, которая къ пришествію вревели его высокой жъ свѣтлости (что спомощію Божіею имѣть быть вскорости) была бы во всякой готовности, буде же очистию ея вашего благоурожденства изволте творить замедленіе, и въ томъ его светлейшеству сами отвѣтствовать должны будете. По полученіи сего моего предложенія изволте до меня писаніемъ учинить отвѣтствія безъ продолженія, сего ожидая впрочемъ пребываю Вашего благоурожденства въ службѣ охотной вилимъ фонъ Делденъ.“

По полученіи этого письма бургомистръ Бухау 11-го февраля предложилъ слѣдующее: въ виду того, что свѣтлѣйшій князь нѣсколько разъ требовалъ уступки церкви и теперь сопровождаетъ свое повелѣніе сильными угрозами, то уступить церковь русскому гарнизону, ибо упорное сопротивленіе повелѣнію высшаго начальства несомнѣнно имѣло бы послѣдствіемъ немилость Его Великоцарскаго Величества, къ тому же церковь уже занята карауломъ и богослуженіе въ ней воспрещено, ключи отъ нея передать оберкоменданту и о передачѣ сообщить ландратамъ. Члены магистрата согласились съ мнѣніемъ бургомистра и постановили уступить свое право на церковь, но удержать право на гимназію. Четыре уполномоченныхъ отъ магистрата сообщили это рѣшеніе Ландратамъ Левену и Палену, которые отвѣтили только молчаніемъ и пожиманіемъ плечъ.

На засѣданіи магистрата 14 февраля бургомистръ Бухау сообщилъ, что сегодня утромъ Свѣтлѣйшій князь чрезъ русскаго майора приказалъ, чтобы Михайловская церковь безъ всякаго промедленія была передана и описана. По сему магистратъ постановилъ: такъ какъ никакія наши представленія не имѣютъ дѣйствія и дальнѣйшій отказъ можетъ причинить нашему доброму городу вредъ, то исполнить повелѣніе и поручить судебному секретарю Вил-

лену въ присутствіи церковнаго старосты Крехтера, описать церковь; что тотчасъ и исполнено.

20-го февраля 1716 г. бургомистръ Лантингъ сообщилъ, что теперь монастырская церковь дѣйствительно занята русскими (Russische nation), которые вчерашняго дня начали тамъ богослуженіе.

Такъ кончились наконецъ переговоры и препирательства между Ревельскимъ магистратомъ и русскимъ военнымъ начальствомъ объ уступкѣ русскому гарнизону Михайловской церкви, въ которой совершеніе православнаго богослуженія началось 19-го февраля 1716 года.\*) Меньшиковъ достигъ цѣли, но только отчасти — получилъ довольно просторную церковь для гарнизона, но не получилъ гимназическихъ зданій, которыя были возвращены городу, вѣроятно благодаря содѣйствию генерала Вейде.

\*) Священникъ Собора о. Константинъ Смирновъ, составлявшій въ 1869 году лѣтопись Собора, основываясь на словахъ Швейцарца Рейтлингера, Mais le 4 Aout 1716 apres bien des débats elle fut cédée par ordre du gouvernement au culte Greco-Russe, en obtenant le litre de metropole, et elle fut consacrée à la transfiguration de Notre Seigneur“ (стр. 47), дѣлаетъ предположеніе о началѣ православнаго богослуженія въ Соборѣ 4-го Августа. Но во 1-хъ по официальному документу — протоколу магистрата 20 февраля 1716 г. видно, что богослуженіе началось 19 Февр. и во 2-хъ, какъ дальше будетъ сказано, Михайловская церковь была освящена во имя Преображенія Господня не въ 1716 г., а позже.

Относительно переговоровъ между Меньшиковымъ и магистратомъ о. Смирновъ записаль въ лѣтопись слѣдующее (листъ 4 на оборотѣ) „Хотя требованія русскихъ на эту церковь начались вскорѣ по овладѣніи Ревелемъ, однако сдача воспослѣдовала только въ февралѣ 1716 г. Извлеченіе подробностей объ этомъ обстоятельствѣ изъ документовъ, хранящихся въ архивѣ городского магистрата было бы очень любопытно; но не смотря на всѣ старанія Эстляндскаго Духовнаго Правленія въ 1851 году, не было возможности воспользоваться какими либо официальными бумагами; предсѣдательствующій бургомистеръ сообщалъ только въ письмѣ, что „въ 1716 г. бывший въ то время Генералъ Губернаторъ (имени и фамиліи не помнитъ) приказалъ отдать эту церковь русскому гарнизону для отправленія богослуженія, и сдача ея воспослѣдовала вѣлѣдствіе того въ февралѣ того же года. Дальнѣйшихъ свѣдѣній объ этой церкви въ архивѣ магистрата не имѣется.“ Такой краткій и мало удовлетворительный отвѣтъ Ревельскаго магистрата на интересовавшій бывшее Эстляндское Духовное Правленіе въ 1851 г. вопросъ свидѣтельствуеъ или о томъ, что магистратскій архивъ въ то время находился въ беспорядкѣ и заключающійся въ немъ богатый историческій матеріалъ не былъ извѣстенъ г. бургомистру, или же о томъ, что въ магистратѣ не оказалось любителя выбирать и выписывать для постороннихъ людей интересующіе ихъ акты и документы; къ тому же въ то время при магистратѣ не было учелаго архиваріуса-спеціалиста. Въ настоящее время, когда остоятельства во многихъ отношеніяхъ измѣнились

Получивъ себѣ шведскую кирку Эстляндскій гарнизонный полкъ поставилъ въ ней свой полковой образъ Св. Θεодора Стратилата, отчего самая церковь почти, до 1734 года, называлась **церковию Св. Θεодора**, что доказывается указами Епископа Псковскаго Θεофилакта отъ 23 Декабря 1728 г. и Епископа Рафаила отъ 23 февраля 1730 г. о перемѣнѣ разбитыхъ при Ревельскихъ церквахъ колоколовъ на новые въ Москвѣ. Указы отправлены на имя: «Града Ревеля Соборные Θεодоровскіе церкви Протопопу Василию Васильеву.» Но со времени освященія престоловъ храмъ сей сталъ именоваться Соборною церковию Преображенія Господня. \*) Во уваженіе этихъ обстоятельствъ, важныхъ для исторіи Ревельскаго Собора, здѣсь помѣщается слѣдующій документъ:

Указъ Великаго Господина, Преосвященнѣйшаго Варлаама, Архіепископа Псковскаго и Нарвскаго, изъ Псковской Архіерейской Духовной Консисторіи Града Ревеля Соборныя Θεодоровскія церкви Протопопу Парфенію Никонову. Въ прислан-

---

\*) Въ Великороссіи, на прежней Московской почвѣ старинные каѳедральные храмы освящались всегда во имя Успенія Б. М.; въ мѣстахъ же, присоединенныхъ къ Россіи Петромъ 1 соборные храмы освящались во имя Преображенія Господня, конечно во исполненіе идеи о преобразеніи Россіи, начатомъ уже въ селѣ Преображенскомъ.

---

къ лучшему, богатый Ревельскій магистратскій архивъ приводится въ образцовый порядокъ и систему архиваріусами спеціалистами (отставной учитель исторіи при Губернской Гимназіи Готгардъ фонъ-Гапзенъ) и содержащійся въ немъ историческій матеріалъ становится доступнымъ для частныхъ лицъ. Точно также оказались тамъ тѣ любопытные официальные документы, которые интересовали о. Константина Смирнова, и которые даютъ возможность исправить нѣкоторыя неточности и восполнить пробѣлы въ исторіи Ревельскаго Преображенскаго Собора. Такъ напр. переговоры о передачѣ русскому гарнизону шведской гарнизонной Михайловской церкви начались не вскорѣ по овладѣніи Ревелемъ, а значительно позже, и велись, хотя энергично съ обѣихъ сторонъ, но замѣчательно короткое время: отъ 25 января до 20 февраля 1716 года. Точно также открытые документы обнаруживаютъ совершенно новыя свѣденія, именно: что въ нынѣшней шведской киркѣ, бывшей Госпитальной, на Рыцарской улицѣ, отъ 1710 до 1716 г. совершалось православное богослуженіе для русскаго войска, и что въ зданіяхъ Губернской Гимназіи за то же время помѣщалась каторжная тюрьма, каковыя свѣдѣнія до сего времени по крайнѣй мѣрѣ нигдѣ не опубликованы. Документы эти слѣдующіе:

1. Копія съ перваго предписанія князя Меншикова отъ 25 января 1716 г. на нѣмец. языкѣ.

номъ къ Его Высокопреосвященству отъ Господина полковника Михаила Молчанова письмо, каковое получено Декабря 26 дня нынѣшняго 1731 года, написано: „Въ прошломъ де 1725 году по именному Ея Императорскаго Величества указу велѣно Ревельскую Соборную церковь достроить, и по ордеру покойнаго Господина генерала Адмирала и Кавалера Графа Феодора Матфеевича Апраксина у того строенія опредѣленъ оный Молчановъ. И нынѣ де та Соборная церковь достроена и къ освященію готова и безъ освященія оной церкви дабы учинить опредѣленіе.“

На которомъ письмѣ Его Преосвященство помѣтою предложилъ тако: „объ освященіи церкви послать указъ во имя храма, на которое заложена.“ — И тебѣ Протопопу, получа сей Его Преосвященства указъ, оную церковь, по церковному чиноположенію и по требнику, какъ правила. Святыхъ отецъ повелѣваютъ освятить; а какъ оная церковь освящена будетъ: то во Псковскую Архіерейскую консисторію рапортовать. Златоустаго монастыря Архимандритъ Герасимъ Гороховскій. Патрикій Протопопъ Троицкій. Подканцеляристъ Яковъ Кириловъ. Декабрь 1731 г.“ \*)

---

2 Прошеніе магистрата Царю Петру I отъ 27 января 1716 г. на нѣмецкѣмъ языкѣ.

3. Представленіе князю Меньшикову, по кратковременности переданное депутату Крехтеру въ черновикѣ на нѣм. яз.

4. Меморіаль, данный Крехтеру при отъѣздѣ его къ Царю въ Ригу 27 января 1716 г.

5. Письмо магистрата генералу Вейде съ просьбою о ходатайствѣ предъ Царемъ.

6-7. Двѣ копіи прошеній дворянства, одно Царю, а другое князю Меньшикову.

8-9-10. Три письма Крехтера изъ Риги отъ 4, 5 и 7-го февраля 1716 на нѣм. яз.

11. Представленіе шведскаго пастора Симолина въ магистратъ о большемъ ущербѣ для шведскаго прихода отъ лишенія церкви.

12. Предписаніе оберкоменданта фонъ-Делдена о передачѣ Михайловской церкви 9 февр. 1716 г. на рус. яз. съ нѣм. переводомъ.

13. Сообщеніе Делдена объ отчисткѣ гимназій отъ каторжниковъ. (Kasbonniken) и передачѣ ея по новелѣнію Царя по прежнему школьникамъ, отъ 8 окт. 1717 г., на русск. яз. съ нѣм. переводомъ. (Всѣ эти документы находятся въ оберткѣ съ современною имъ надписью: An Sn. Grosszarisch May. Peter Alexewits Deputation Sache mit Altister Christoph Krechter an Ihro Grosszarisch Mayztt nach Riga wegen Abnehmung der Closter Kirche und Caspar Dunten Haus 1716 Januari)“.

14. Магистратскіе протоколы подъ 26, 27 и 28 января 11, 14 и 20 февр. 1716 г.

\*) Лѣтопись Ревельскаго Преображенскаго Собора листъ 6-ой на оборотѣ.

И такъ въ первый разъ по распоряженію Русскаго Правительства, были производимы нужныя перестройки въ этой церкви подъ руководствомъ Полковника Молчанова; самое же *освященіе послѣдовало 12-го Ноября 1732 года*, что видно изъ слѣдующей надписи на дубовомъ осмиконечномъ крестѣ, величиною до 14 вершковъ, который и донынѣ хранится въ Соборѣ: «Царь Славы. Освятися жертвенникъ Господа и Бога Іисуса Христа при Благочестивѣйшей Самодержавнѣйшей великой Государыни Императрицы Анны Иоановны всея Россіи, по благословенію великаго Господина Преосвященнѣйшаго Варлаама, Архіепископа Псковскаго и Нарвскаго, въ лѣто отъ Рождества Христова 1732 году, индикта 10 мѣсяца Ноембрія во 12 день, на память иже во Святыхъ отца нашего Іоанна Милостиваго, Архіепископа Александрійскаго». — Другой такой же осмиконечный дубовый крестъ (къ сожалѣнію потерянный въ 1858 году во время капитальнаго ремонта Собора), величиною 10 вершковъ, имѣлъ слѣдующую надпись: «Царь Славы. Освятися жертвенникъ Господа и Бога и Спаса нашего Іисуса Христа во храмъ Святыхъ Апостоль Петра и Павла, при державѣ Благочестивѣйшей, Самодержавнѣйшей, великой Государыни Императрицы Анны Иоановны всея Россіи, по благословенію Святѣйшаго Правительствующаго Синода и Преосвященнѣйшаго Варлаама, Архіепископа Псковскаго и Нарвскаго, въ лѣто отъ Рождества Христова 1734 году. индикта 12, мѣсяца юніа 27 дня, на память преподобнаго отца нашего Самсона Страннопримца. \*)

#### Перестройка и ремонтъ Преображенскаго Собора.

Освященный въ 1734 году во имя Преображенія Господня Ревельскій Соборъ переданъ въ духовное вѣдомство въ качествѣ приходской церкви для православныхъ жителей города Ревеля, а для войска были построены двѣ церкви: Рождества Богородицы и Св. Оеодора Стратилата.

\*) Лѣтопись Собора листъ 7.

Нужно полагать, что произведенный Молчановымъ ремонтъ зданія Собора состоятъ главнымъ образомъ въ постановкѣ иконостаса и другихъ принадлежностей для православнаго богослуженія, но не касался капитальной перестройки зданія, потому что внутреннй и наружный видъ Собора тогда и даже до 1830 года былъ слѣдующій: церковный полъ былъ на три ступени ниже поверхности земли и отъ множества похороненныхъ въ Соборѣ тѣлъ состоялъ почти изъ однихъ надгробныхъ плитъ. Вокругъ стѣнъ находились скамейки, а противъ алтаря у западной стѣны находились обширные хоры, на которыхъ прежде стоялъ органъ, ходъ на хоры былъ изъ монастырской рефекторіи — нынѣшняго гимназическаго актовaго зала, съ которымъ Соборъ имѣетъ общую стѣну, но при Молчановѣ ходъ этотъ задѣланъ; узкія высокія окна съ готическими сводами и мелкими стеклами; высокая сплошная кровля была покрыта черепицею. Все это выказывало слишкомъ рѣзко лютеранскую кирку, и не смотря на неоднократно произведенныя починки, изъ коихъ вслѣдствіе указа С.-Петербургской Духовной Консисторіи *въ 1776 году*, февраля 18 дня за № 149, была перестройка самая значительная, на десять тысячъ рублей, \*) наружность храма почти нисколько не измѣнилась и оставалась въ такомъ же видѣ до 1828 года. Произведенная *въ 1827—1830 годахъ* капитальная постройка Собора, послѣ которой онъ получилъ свой настоящій видъ православной церкви, заслуживаетъ того, чтобы на ней остановиться долѣе.

10-го Сентября 1827 года въ Эстляндское Духовное Правленіе поступилъ слѣдующій указъ С.-Петербургской Ду-

---

\*) Объ этой престройкѣ въ Соборномъ архивѣ никакихъ слѣдовъ не имѣется. Вѣроятно тогда было уничтожено кладбище въ Соборной оградѣ, такъ какъ вслѣдствіе указа Императрицы Екатерины II отъ 19 Дек. 1772 года объ устройствѣ во всѣхъ городахъ отъѣзжихъ губерній (полное собраніе законовъ № 13,927) изъ Генераль Губернаторской канцеляріи отъ 7-го Іюля 1775 г. предписано Ревельскому магистрату для погребенія россійскихъ людей мертвыхъ тѣлъ отвѣсти подъ кладбище мѣсто за рѣчкую направо отъ морскаго Госпиталя — нынѣшній приказъ общественнаго призрѣнія (*jenseit dem Bache ohnweit dem neuen Sec-Hospital reehten Hand*), во исполненіе чего магистратъ протоколомъ отъ 11-го Іюля 1775 г. поручилъ двоюродному (*Hauschliesser*) Меллеру указать духовенству это мѣсто.

ховной Консисто́рии отъ 5 Сентября 1327 г. за № 2395 „Въ указѣ изъ Св. Прав. Синода, присланномъ къ Его Высокопреосвященству сего мѣсяца 2-го числа за № 7468-мъ напечатано: По указу Его Императорскаго Величества Св. Прав. Синодъ слушали предложеніе Г-на Тайнаго Совѣтника, Синодальнаго Оберъ-Прокурора и Кавалера, Князя Петра Сергѣевича Мещерскаго, что Государь Императоръ освѣдомясь, что соборная каменная въ Ревелѣ церковь находится въ самомъ ветхомъ положеніи, Высочайше повелѣтъ соизволилъ, оную немедленно и прочно исправить. — Высочайшую волю сію онъ Г-нъ Синод. Оберъ-Прокуроръ и Кавалеръ предлагаетъ Св. Синоду къ исполненію. Приказали о семъ Высочайшемъ повелѣніи, для должнаго исполненія къ Вашему Преосвященству послать указъ съ тѣмъ, чтобы означенной Соборной каменной церкви въ Ревелѣ составлены были чрезъ Губернскаго архитектора планъ съ фасадомъ и смѣта о потребной на исправленія ветхостей оной суммѣ и потомъ представлены были оныя на разсмотрѣніе въ Св. Синодъ. Его Высокопреосвященство сдалъ оный указъ въ Консисто́рію къ надлежащему исполненію, а изъ Консисто́рии сему Духовному Иравленію предписывается съ таковымъ подтвержденіемъ, дабы имѣющіе составить тамъ въ Ревелѣ Губернскимъ архитекторомъ и требуемые Св. Синодомъ планъ съ фасадомъ тамошней соборной церкви и смѣта суммѣ, потребной на исправленіе сего собора присланы были въ Консисто́рію, какъ возможно скорѣе.“ Подписали: Семинаріи Ректоръ Архимандритъ Антоній. Секретарь Михайло Соколовскій. Повытчикъ Александръ Казинъ.

Ревельскій губернский Архитекторъ Бантельманъ въ это время занятъ былъ казенными постройками внѣ Ревеля а потому составленіе смѣты поручено было командиру Ревельской Инженерной Команды инженеръ-капитану Зейдлицу. Этою смѣтою предполагалось: 1. Въмѣсто ветхаго плитнаго пола въ сей церкви сдѣлать двойной деревянный изъ досокъ; полъ находящійся ниже поверхности земли на одинъ аршинъ, поднять на 1 аршинъ, а въ алтарѣ на 1½ арш. всего настлатъ полу на 116 кв. сажень съ возвышеніемъ алтарной части на три ступени. 2. Въмѣсто стгнившихъ рамъ въ окнахъ, сдѣлать новыя двойныя зимнія и лѣтнія со шленгами и закласть послѣднія кирпичемъ на извести; къ главному входу сдѣлать новыя двери; хоры помѣстить по прежнему. 3. Иконостасъ разобрать,

такъ какъ онъ осѣлъ неровно, весь вызолотить вновь, такъ какъ позолота во многихъ мѣстахъ вовсе истребилась, а въ другихъ едва только держалась; по установленіи же иконостаса опять на мѣсто поднять его сколько высота сводовъ позволитъ. 4. Штукатурку внутри церкви поправить, побѣлку отскоблить и всю внутренность церкви прилично выкрасить водяными красками. 5. Устроить въ церкви 4 кафельныя печи, прорубить въ стѣнахъ желобы для дымовыхъ трубъ, вывести послѣднія и заложить подъ печами фундаменты изъ бутовой плиты на извести. 6. Старую ветхую черепичную крышу на всей церкви разобрать и устроить вновь желѣзную; устроить на приложенному фасаду, надъ среднею частію церкви одинъ большой и четыре малыхъ купола и поставить пять вызолоченныхъ крестовъ съ таковыми же шарами. Стѣны подножія купола, кои основываются на капитальныхъ стѣнахъ, вывести изъ плиты, поперегъ церкви построить фахверкъ и оштукатурить. Сломать высокій гребль и вывести подъ новую крышу. Крышу церкви и куполовъ, равно и верхи контрофорсовъ, покрыть листовымъ желѣзомъ, всего 190 квадр, сажень и окрасить зеленою масляною краскою, всего по сложности 225 саж., самый же корпусъ купола окрасить желтою масляною краскою на 40 квадр. сажень. 7. Верхнюю деревянную часть колокольни и деревянные столбы (пилястры) обить листовымъ желѣзомъ, всего 11 кв. сажень и окрасить желтою масляною краскою. Старый желѣзный крестъ надъ колокольнею снять и поставить новый вызолоченный. 8. Штукатурку и обвалившіеся карнизы снаружи исправить и всю церковь снаружи выкрасить вохрою на 420 кв. саж. 9. При служительской связи позади церкви сдѣлать пристройку для помѣщенія въ оной въ верхнемъ этажѣ архива духовнаго правленія и въ нижнемъ кухни для сторожей и кладовой для ветхихъ церковныхъ вещей; для сего потребуется сломать часть каменной ограды и старой галлерей позади церкви. Бладки стѣнъ пристройки изъ плиты 22 куб. саж. Нижний этажъ устроить со сводами изъ кир-

пича, а полъ наслатъ лещадною плитою на 25 кв саж. Оштукатурка стѣнъ снаружи и внутри 110 кв. саж., отбѣлка 250 кв. саж. Сдѣлать половъ на 30 и потолковъ на 30 квадр. саж. Пристройку покрыть желѣзною окрашенною масляною краскою крышею на 53 кв. с. Кромѣ того въ служительскихъ покояхъ сдѣлать новые полы и потолки вмѣсто старыхъ сгнившихъ; поставить новую печь изъ краснаго кирпича и перекласть другую, какъ и очагъ. Въ 2-хъ окнахъ сдѣлать вновь шленги съ лѣтними и зимними переплетами. По смѣтѣ на всѣ работы требовалось 76,404 р. 35 к.

Указомъ С.-Пет. Дух. Консistoriи отъ 29 Юля 1828 г. за № 2009 сообщено Духовному Правленiю, что „Его Преосвященство отъ 11 Генваря с. г. представилъ при рапортѣ Св. Синоду два плана съ фасадами соборной Ревельской церкви, составленные по прожектѣ профессора архитектуры Академика Мельникова, одинъ подъ буквою А. настоящей церкви, въ какомъ оная нынѣ находится положенiи, а другой подъ буквою Б. о предполагаемомъ устроении при исправленiи ветхостей сего собора и смѣту въ 2-хъ экз. предполагаемымъ работамъ и потребнымъ матеріаламъ при исправленiи того собора, сочиненую, по причинѣ занятiя губернскаго въ Ревелѣ архитектора казенными работами въ отдаленныхъ отъ оного города мѣстахъ, и по уваженiю преимущественнаго свѣдѣнiя, командромъ Рев. инж. команды инж. кап. Зейдлицемъ, рассмотрѣнную и утвержденную Губ. Арх. Бантельманомъ, изъ которыхъ одинъ экз. подписанъ Зейдлицемъ, а другой Бантельманомъ, по которымъ на исправленiе тѣхъ ветхостей исчислено суммы: по первой 76,404 р. 35 к., а по послѣдней 77,399 р. 35 к. По сему Св. Синодъ опредѣленiемъ своимъ. 13 того Генваря послѣдовавшимъ, предоставилъ Г-ну Син. Оберъ-Прокурору и Кавалеру означенные планы съ фасадами и смѣтою препроводить Г. Управл. Мин. Вн. Дѣлъ, для рассмотрѣнiя оныхъ въ строительномъ Комитетѣ того министерства. А отъ 2-го апрѣля онъ Г. Син. оберъ-прокуроръ и Кав. въ предложенiи Св. Синоду изъяснилъ, что вслѣдствiе помянутаго опредѣленiя Св. Синода поручены были въ рассмотрѣнiе Строительнаго Комитета чертежъ Соборной церкви въ г. Ревелѣ въ нынѣшнемъ ея видѣ, и планъ съ фасадомъ и двумя смѣтами на предполагаемыя исправленiя сей церкви. Нынѣ Г. Упр. Мин. В. Д. увѣдомилъ его, что стр. ком., рассмотрѣвъ оныя, поручилъ профессору архитектуры Мельникову сдѣланный имъ фасадъ сей

церкви улучшить относительно входа, для чего и составлены имъ планъ съ фасадомъ, которые комитетъ одобрилъ, донесъ, что въ смѣтномъ исчисленіи излишества не находятъ. Сіи планъ съ фасадомъ, а равно чертежъ церкви въ нынѣшнемъ ея видѣ представлены были имъ Государю Императору на основаніи извѣстнаго Высочайшаго повелѣнія о составляемыхъ и разсматриваемыхъ въ строительномъ комитетѣ планахъ казеннымъ зданіямъ, но во исполненіе послѣдовавшей по сему Высочайшей воли, оныя передѣланы съ отмѣною въ фасадѣ четырехъ крестовъ съ башеньками; послѣ чего, по объясненію стр. ком., должно убавиться двѣ тысячи рублей изъ смѣтной суммы. Въ семъ послѣднемъ видѣ планъ съ фасадомъ для исправленія соборной церкви въ Ревелѣ въ крѣпости съ предполагаемою постройкою купола и крыльца, поднесенные имъ Государю Императору возвращены къ нему Г. Статсъ-Секретаремъ Муравьевымъ который увѣдомилъ, что Его Величество изволилъ разсматривать оныя 18 минувшаго марта и Высочайше одобрить, какъ и означено имъ Ст. Секр. на самомъ планѣ. Сіи Выс. одобренные планъ съ фасадомъ, равно чертежи означенной церкви въ нынѣшнемъ ея видѣ и двѣ смѣты онъ г. син. об. прок. предложилъ Св. Синоду для зависящаго отъ него распоряженія, по каковому предложенію Св. Синодъ опредѣленіемъ своимъ отъ 13 мин. апрѣля заключилъ: такъ какъ Выс. ук., объявленнымъ Св. Синоду г. син. об. прок. въ 31 день августа минувшаго 1827 г. повелѣно соборную каменную въ Ревелѣ церковь, находящуюся въ самомъ ветхомъ положеніи, исправить немедленно и прочно, то, дабы не упустить наступающаго удобнаго къ тому времени, предоставить ему же г. сип. об. прок. и кав. возымѣть сношеніе съ г. Министромъ Финансовъ объ отпускѣ изъ Государственнаго Казначейства въ вѣдѣніе Его Преосвященства исчисленной по смѣтѣ на исправленіе помянутой соборной Ревельской церкви, за исключеніемъ убавленныхъ строит. ком. 2000 руб. суммы 74,399 р. 35 к. А Іюня 20 дня онъ Г. син. об. прок. и кавалеръ въ предложеніи своемъ Свят. Синоду изъяснилъ, что г. Министръ Фин. сообщилъ ему, что на основаніи Высоч. указа, послѣдовавшаго на его имя 31 прошедшаго мая, вслѣдствіе опредѣленія Св. Синода отъ 13 апрѣля предписано Эстляндской Казенной Палатѣ на исправленіе находящейся въ городѣ Ревелѣ соборной каменной церкви, пришедшей въ ветхость, отпустить 74,399 р. 35 к. въ распоряженіе Его Преосв.—ва. II по указу Его Имп. Вел., Свят. Прав. Синодъ приказали: объ ономъ для должнаго исполненія Его Преосв.—ву послать указъ, при которомъ препроводить и препровождены означенные планы съ фасадами и

смѣты. Его Высокопреосв—во, препровождая оный указъ съ сими приложеніями въ консисторію, приказалъ для должнаго по нему исполненія учинить надлежащее въ скорѣйшемъ времени распоряженіе и представить оное къ Его Высоч—ву на утверженіе. Вслѣдствіе чего Консисторія, положивъ означенные Выс. одобренные планы съ фасадомъ и чертежами Рев. собора, равно и смѣты, препроводить оные указы въ оное Правленіе\*) къ исполненію, нашла нужнымъ помѣстить въ оный указъ слѣд. распоряженія, которыя утверждены и Его Высокопреос—вомъ, 1-ое, чтобы Дух. Правленіе, по полученіи сего указа и приложеній, тотчасъ вызвало узаконеннымъ порядкомъ желающихъ на поставку исчисленныхъ въ смѣтѣ матеріаловъ и на произведеніе самыхъ работъ по Рев. собору, и приглася тамошняго губернскаго архитектора и Старосту соборнаго съ лучшими же своими прихожанами, и произвели съ имѣющими явиться троекратные торги и потомъ за кѣмъ на окончательномъ четвертомъ торгѣ цѣна состоится, съ тѣми по предварительномъ благонадежномъ обезпеченіи ими себя въ настоящемъ подрядѣ, заключивъ на законномъ основаніи контрактъ, съ сохраненіемъ всѣхъ пользъ для церкви, доступна ихъ къ поспѣшнѣйшей поставкѣ прочныхъ и лучшихъ матеріаловъ, а другихъ къ произведенію работъ по собору согласно во всемъ Высоч. одобренному плану и фасаду: за всѣмъ, т. е. за прочностію работъ, за добротою матеріаловъ обязанъ имѣть главное наблюденіе Губернскій архитекторъ, а съ нимъ вмѣстѣ и протоіерей Іоаннъ Недешевъ, какъ настоятель онаго Собора, и церковный Староста. 2-ое, Сумму 74,399 р. 35 коп., назначенную къ отпуску изъ Эстл. Каз. Палаты, Протоіерею Недешеву купно съ старостою принявъ изъ оной палаты подъ свою росписку и храня оную въ безопасномъ мѣстѣ, въ приходѣ

---

\*) Въ хранящихся въ Соборномъ архивѣ документахъ по постройкѣ Собора, упомянутыхъ здѣсь плановъ съ фасадами и чертежами не находится. Намъ не удалось ихъ найти и въ архивахъ Эстл. Губернскаго Правленія, С.-Петербургской Духовной консисторіи и Свят. Синода. По всей вѣроятности они находятся въ дѣлахъ упраздненнаго въ 1852 году Эстляндскаго Духовнаго Правленія, отправленныхъ въ С.-Петербургскую консисторію, гдѣ въ отдѣльномъ сараѣ сложено множество не распакованныхъ тюковъ съ дѣлами упраздненныхъ Духовныхъ правленій и другихъ учреждений. Работающія въ настоящее время надъ приведеніемъ въ порядокъ консисторскаго архива комиссія, вѣроятно, доберется когда нибудь и до этихъ тюковъ и обнаружитъ дѣла и Эстл. Дух. Правленія. Намъ пришлось безпомощно отступить предъ массою нагроможденныхъ тюковъ. Но возможно в то, что эти планы и чертежи остались въ рукахъ Ревельск. архитектора Бантльмана и затерялись въ его бумагахъ, не попавшихъ въ архивъ Эстл. Губ. Правленія, отъ котораго онъ не зависѣлъ. Архивъ Строит. отдѣленія Эстл. Губ. Правленія существуетъ только съ 1843-го года.

употреблять изъ нее, сколько когда понадобится, не иначе, какъ съ общаго согласія съ губ. архитекторомъ и съ вѣрною въ книгу записью и росписками, на каковъй конецъ отправить къ нему — Протоіерею книгу изъ Консист. за шнуромъ и печатью. А дабы согласно именному Высоч. указу, данному Св. Пр. Синоду въ 31 день Авг. 1827 г. на счетъ немедленнаго и прочнаго исправленія онаго Рев. Собора, отряженъ былъ къ сему строенію Губ. архитекторъ, о томъ сообщить изъ Консист. Эстл. Губ. Правленію. 3-е, Прежде приступленія къ исправленію онаго Собора протоіерей Недешевъ имѣетъ изъ сего Собора Св. престолъ и прочее имущество и утварь убрать въ удобное и безопасное мѣсто, а когда вся работа приведена будетъ къ окончанію, тогда ему Протоіерю купно съ своею соборною братією и со старостою церковнымъ подробно донести обо всемъ Его Высокопр—ву, приложя письменное удостовѣреніе тамошняго гражданскаго начальства, сверхъ Губернскаго. Что-жъ касается до отчета въ веденіи расхода вышеозначенной ассигнованной на исправленіе того Собора суммы, оный обязанъ Протоіерей съ братією и со старостою представить въ свое время куда слѣдуетъ къ надлежащему обревизыванію.“ Юня 24 дня 1828 г. подписали: Петропавловскаго собора протоіерей Стахій, Секр. Мих. Соколовскій. Тит. Сов. Яковъ Фроловскій.

Получивъ 30 Юня 1828 г. вышеозначенный указъ, протоіерей Недешевъ, какъ главный инициаторъ и руководитель перестройки собора, приступилъ къ дѣлу быстро и энергично. Въ теченіе зимнихъ мѣсяцевъ — съ октября 1828 г. по мартъ 1829 г. заключены были формальные контракты съ разными лицами на производство работъ и доставку матеріаловъ и рабочихъ. Строительный комитетъ составилъ изъ предѣдателя: Настоятеля собора *Юанна Недешева* и членовъ: соборнаго священника *Петра Лебедева*, Губернскаго архитектора *И. Бантельмана* и соборнаго старосты *Семена Виноградова*.

По заключеннымъ контрактамъ: 20-го октября 1828 года С.-Петербургскій купецъ *Ксенофонтъ Ѳеодоровъ Кузнецовъ* и Осташковскій купеческій сынъ *Ипполитъ Терентіевъ Глазухинъ* (25 окт. т. г. послѣдній уступилъ весь подрядъ Кузнецову) обязались за 18,600 р. ассигнаціями разобрать (въ ноябрѣ мѣс.), позолотить и исправить (кромѣ шести фигуръ на верху поставленныхъ) весь икопостась,

съ употребленіемъ золота высшей доброты, которое продается въ С.-Петербургѣ у фабриканта Агибалова по 7 р. за книгу, клею пергаментнаго и мѣлу Датскаго и по изготовленіи поставить на мѣсто.

25 окт. 1828 г. Рев. 3-й гильдіи купецъ *Карлъ Андреевъ Гейстъ*, за 1199 р. 50 коп. обязался поставить весь нужный лѣсной матеріаль.

26 окт. 1828 г. Рев. 3-й гильдіи купецъ *Федоръ Фадѣевъ* за 677 р. 80 к. асс. обязался поставить разный строительный матеріаль, какъ то: известь, глину и проч. Въ исполненіе сего контракта подписались: Рев. купцы *Петръ Миловановъ* и *Александръ Чумиковъ*.

28 окт. 1828 г. Рев. 3-й гильдіи купецъ *Ефимъ Холостовъ* за 2601 р. 55 к. обязался поставить нужное количество строительныхъ припасовъ: гранту алебастры, разныхъ гвоздей, веревокъ, скобокъ и проч., также плотниковъ и др. рабочихъ.

28 окт. 1828 г. Рев. мѣщанинъ *Яковъ Степановъ* за 555 р. обязался поставлять чернорабочихъ. За неграмотностію его контрактъ подписалъ сынъ его *Иванъ Яковлевъ*.

30 окт. 1828 г. Рев. 3-й гильдіи купецъ *Фердинандъ Цедергельмъ* за 5310 р. 50 к. асс. обязался дать брусья, доски и проч.

6 ноября 1828 г. Верроскій мѣщанинъ *Егоръ Михайловъ* за 1763 р. 50 к. обязался поставить каменщиковъ и плотниковъ, за неграмотностію его подписался племянникъ его *Иванъ Федоровъ*.

28 января 1828 г. Рев. к. 0. Оадѣевъ за 1286 р. 50 к. принялъ на себя окраску масляною краскою кровли и колокольни.

28 января 1829 г. С.-Петербург., живописнаго цѣха мастеръ дирекціи Императорскихъ театровъ живописецъ *Михайло Яковлевъ Ширяевъ* за 4650 р. асс. обязался росписать внутри церковь собственными клеевыми красками голубымъ колеромъ, нарисовать пилястры съ коринтскими капителями; написать 12 фигуръ св. апостоловъ, надъ каждой по одной фигурѣ, окна обвести малыми кар-

низами съ порѣзками, а по сторонамъ фигуры ангеловъ, своды расписать по поданному ими рисунку, а въ алтарѣ написать Божию Матерь окруженную ангелами, Господа Вседержителя и пророка Моисея съ принадлежностями и между ними ангела. Работу начать съ 15 мая и кончить къ 15-му августа 1829 г.

23-го февраля 1829 г. Рев. кунецъ *Ф. Цедергельмъ* за 1635 р. асс. обязался построить входныя двери съ южной стороны собора наружныя, филенчатыя съ обѣихъ сторонъ. вышиною 14, шир. 7 футъ, толщиною  $3\frac{1}{2}$  дюйма, внутреннія такой же величины въ  $2\frac{1}{2}$  дюйма; съ сѣверной стороны такой же величины двери, толщиною въ  $3\frac{1}{2}$  д. съ одной стороны филенчатыя, а съ другой гладкія, внутреннія съ обѣихъ сторонъ филенчатыя толщиною въ  $2\frac{1}{2}$  дюйма. Для входа въ алтарь наружную одинокую дверь выш. 7 ф., шириною 3 ф., толщ.  $2\frac{1}{2}$  д., внутреннія створныя шир 4, выш. 7 ф. и толщ.  $2\frac{1}{2}$  д., для всѣхъ дверей шленги шир. въ 10, толщ. 8 д.; въ шесть оконъ сдѣлать шленги толщ. 8, шир. 10, въ каждое окно зимніе и лѣтніе переплеты; работу сію приготовить къ 1-му септ. 1829 года.

15 февр. 1829 г. С.-Петербур. мѣщанинъ *Алексѣй Григорьевъ Сироткинъ* обязался за 3400 р. асс. построить и поставить на куполъ крестъ съ шаромъ, главою и шейкою, а на колокольню крестъ съ однимъ шаромъ изъ красной мѣди съ позлащеніемъ и съ принадлежностями. Размѣры: средникъ креста для поставленія на куполъ, длиною 2 арш. и 2 верш., поперечники: верхній 13 верш., средній  $1\frac{1}{2}$  арш. и 2 верш., нижній 1 арш. На колокольню: средникъ дл.  $3\frac{1}{2}$  арш., поперечники: верхній 13 верш., средній  $1\frac{1}{2}$  арш., нижній  $1\frac{1}{4}$  арш.; ширина средниковъ и поперечниковъ  $3\frac{1}{2}$  вершка, толщ. 2 верш. Шаръ подъ крестъ на колокольню составной изъ двухъ половинокъ, въ діаметрѣ  $1\frac{1}{2}$  арш., шаръ надъ главою купола въ діам. 10 верш., главу составную изъ двухъ половинокъ, выш.  $1\frac{3}{4}$  арш., въ діам.  $1\frac{1}{2}$  арш. Все сіе сдѣлать изъ красной мѣди толщиною въ грошевикъ. Кресты, шары, главу и

шейку вызолотить на жарь червоннымъ золотомъ, употре-  
бляя на квадратъ арш. позолоты по 4 червонца. Сверхъ  
этого сдѣлать внутренность крестовъ изъ дубоваго дерева,  
въ середину коего положить полосное желѣзо толщиною  
въ  $\frac{3}{4}$  вершка, шир. 2 верш. Принятую работу пригото-  
вить къ 1-му Юля 1829 г. Въ залогъ Сироткинъ пред-  
ставилъ поручительство Петербургской Захарьевской церкви,  
что при придворной больницѣ, священника Александра  
Быстрякова въ 1000 р., данное имъ 7 февр. 1829 г.

10-го марта 1829 г. Ревельскіе мѣщане *Сильвестръ  
Крестниковъ* и *Реммертъ* обязались за 800 руб. асс.  
сдѣлать изъ церковнаго матеріала двойной полъ, черный  
полъ положить на балки и по замазкѣ глиною и выстилкѣ  
кирпичемъ-щебнемъ выстлатъ также на балкахъ чистый  
полъ, дѣлая углы во фризь.

27 авг. 1829 г. Рев. гончарнаго дѣла мастера *Рейсъ,  
Александръ Фадѣевъ* и *Иоанъ Штерлинъ* за 1200 руб.  
асс. приняли на себя покрытіе собора желѣзными листами  
и устройство дождевыхъ трубъ.

15 септ. 1829 г. Рев. 3-ей гиль. к. *Христіанъ Ро-  
терманъ* обазался за 891 р. вставить собственныя стекла  
въ 7 большихъ и двухъ малыхъ окнахъ въ лѣтніе и зим-  
ніе переплеты, считая съ каждаго большаго окна по 150 р.,  
а съ каждаго меньшаго по 46 руб.

8-го февр. 1829 г. Императорской Академіи худо-  
жествъ Академикъ *Алексій Венеціановъ* за 2200 руб.  
асс. обязался написать и доставить слѣдующіе четыре  
образа: 1) Воскресеніе Христово, съ оригинала Егорова,  
длиною 4 арш., шир.,  $2\frac{1}{2}$  арш. за 500 руб. 2) Сошествіе  
св. Духа на апост., съ оригинала Егорова, такой-же мѣры за  
700 руб.; 3) Рождество Христово, съ оригинала Гвида,  
дл.  $2\frac{1}{2}$  арш. шир. 1 арш. 12 верш.; 4) Такой же мѣры  
Распятіе, съ оригинала Лебрюка, оба по 500 руб., съ  
употребленіемъ собственнаго прочнаго не сшивнаго полотна  
и доставить образа на мѣсто къ 1 Авг. 1829 г. Образа  
доставилъ на мѣсто и получилъ деньги довѣренный Ве-  
неціанова художникъ Александръ Алексѣевъ. Кромѣ того

доставляли матеріалъ: Дерптскій купецъ *Михаилъ Лунинъ* — кафель, купецъ *Егоръ Дядюхинъ* — разн. матеріалъ, квартальный надзиратель *Кумъ* — кирпичъ, купецъ *Величковъ* — разн. матеріалъ, столяръ *Лемкуль* дѣлалъ каѳедру и колонки въ иконостасѣ. Смотрителемъ работъ былъ отставной подполковникъ *Вражниковъ*.

При перестройкѣ всякаго стараго зданія естественно обнаруживаются ранѣе непредвидѣнныя обстоятельства, нужды и препятствія. Протоіерей Недешевъ, какъ опытный строитель, имѣлъ эту въ виду и потому представилъ енархіальному начальству слѣдующій актъ:

«1828 г. септ. 7 дня мы нижеподпис. опредѣленіемъ Спб. дух. конс., утвержденнымъ Его Высокопреосв-вомъ, обязанные произвести исправленіе пришедшей уже въ ветхость соборной въ г. Ревель церкви, изъ суммы Высоч. ассигнованной, по обстоятельному разсужденіи о способахъ къ исполненію возложенной на насъ обязанности, для соблюденія выгодъ казны, находимъ нужнымъ просить Его Высокопреосв-ва разрѣшеніе на слѣд. предположенія:

1. Такъ какъ въ г. Ревель находится одинъ золотильщикъ по дереву, и одинъ же по мѣди, а живописца для исправленія ветхихъ образовъ и росписаній сводовъ вовсе нѣтъ, не уповательно также, чтобы изъ Спб. согласился на свой счетъ пріѣхать въ Ревель къ торгамъ многіе изъ лучшихъ мастеровъ; съ другой стороны не имѣется въ виду довольноаго числа могущихъ взять на себя другія въ смѣтѣ описанныя работы и поставку потребныхъ матеріаловъ, чтобы отъ соревнованія можно было ожидать надлежащаго пониженія цѣнъ. По сему позлащеніе иконостаса, крестовъ съ шарами и купола, исправленіе живописи и росписаніе сводовъ и стѣнъ предполагаемъ производить хозяйственнымъ образомъ, нанимая мастеровъ и рабочихъ подрядомъ и обязывая ихъ контрактами. Кромѣ сего усматриваемъ надобность сямъ же способомъ распорядиться и въ тѣхъ случаяхъ, когда при окончательныхъ торгахъ и на прочія работы и поставку матеріаловъ цѣны

останутся высоки, а напротивъ усмотрена будетъ возможность съ значительною выгодною для церкви употребить хозяйственный способъ.

2) Когда по заготовленіи матеріаловъ лучшей доброты и наймѣ рабочихъ въ томъ количествѣ, какое въ смѣтѣ исчислено, по нѣкоторымъ статьямъ отъ пониженія цѣнъ при окончательныхъ торгахъ или отъ хозяйственного распоряженія будетъ оставаться какое либо число денегъ, а напротивъ откроются такія исправленія, которыя въ смѣтѣ не помѣщены или недостаточно описаны, по непредвидимости поврежденій, могущихъ оказаться при разломкѣ ветхихъ частей: въ такомъ случаѣ предполагаемъ, изъ остающихся денегъ отъ одной статьи пополнять непредусмотрѣнные недостатки другой, исправлять принадлежности къ главнымъ работамъ и улучшенія описанныхъ въ необходимомъ только видѣ украшеній. Изъ таковыхъ пополненій между прочимъ представляются: росписаніе плафонною живописью сводовъ вмѣсто простаго раскрашиванія, написаніе хоругвей, двухъ запрестольныхъ образовъ и двухъ для ноставленія предъ жертвенниками, какъ принадлежности къ иконостасу, и устроеніе бархатнаго балдахина надъ Императорскимъ мѣстомъ, вмѣсто стараго, покрытаго краснымъ сукномъ.

3. На счетъ таковыхъ же остатковъ предполагаемъ опредѣлить опытнаго смотрителя, который бы безотлучно находился при работахъ, поелику Губ. архитекторъ, будучи обязанъ производить многія казенныя работы, не можетъ имѣть непрерывнаго наблюденія за раченіемъ и исправностію рабочихъ при соборѣ. Наконецъ такъ какъ покой, въ коихъ нынѣ находится Дух. Правленіе и живутъ соборные сторожа, назначены въ перестройку, то для присутствія определенныхъ къ строенію лицъ, исправленіе письменныхъ дѣлъ и вмѣстѣ для храненія мелкихъ вещей, кои заблаговременно потребуются брать отъ мастеровъ и ноставщиковъ, требуется нанять квартиру изъ трехъ покоевъ состоящую.» —

Подписали члены строительнаго комитета.

Кромѣ того въ творческомъ умѣ прот. Недешева во время самаго производства работъ возникали и зарождались новые планы и проекты, требовавшіе осуществленія. Такъ напр. онъ задумалъ совершенно уничтожить двух-этажную пристройку къ собору, съ сѣверной стороны, а на томъ мѣстѣ прорубить новое готическое окно, а для помѣщенія Дух. Правленія приобрести отдѣльный домъ, въ которомъ могъ бы жить и весь соборный причтъ. Потребовалась дополнительная смѣта по слѣдующимъ статьямъ:

1) На устройство 144 столбовъ изъ необрубленной плиты для поддержанія подклажи пола и на фундаментъ для иконостаса. Подклажи и фундаментъ оказались необходимыми для охраненія пола отъ порчи и укрѣпленія иконостаса, потому что уже при копаніи земли для устройства фундаментовъ подъ печи обнаружилось значительное скопленіе воды, встрѣтились полуразвалившіяся могилы и вообще грунтъ оказался ненадежнымъ для пола, имѣющаго выдерживать тяжесть 2000 человекъ.

2) На устройство для купола брусчатого свода и на усиленіе части возвышенной стѣны храма для поддержанія боковыхъ стѣнъ подножія купола. Архит. Бантельманъ находилъ досчатая стѣны и своды купола ненадежными, немогущими вынести тяжести купола и оказать должное сопротивленіе морскому вѣтру, и потому предложилъ досчатое строеніе купола замѣнить брусчатымъ и брусъ обить желѣзомъ для лучшей ихъ оштукатурки и надежнаго сопротивленія вліянію дождя и солнца.

3) На расширеніе 6 оконъ 4-хъ футовыхъ въ 6 ф., наполненіе боковъ ихъ кирпичами, на проломку на лѣвой длинной сторонѣ храма новаго окна, на расширеніе трехъ дверныхъ рамокъ и проч. Необходимость этихъ работъ объяснялись тѣмъ, что оконныя отверстія пришлось расширять на 3 фута ломкою плитной кладки и вмѣсто трехъ угольныхъ сводовъ дѣлать полукруглые и закладывать кирпичемъ. Новое окно пришлось прорубить для устраненія сырости и для единообразія, потому что проектированная

постройка для дух. правленія отмѣнена, а вмѣсто оной купленъ домъ для духовенства.\*)

4) На устройство въ алтарь камна, жолоба и кирпичной трубы и закладку кирпичами существовавшей въ стѣнѣ лѣстницы.

5) На отбитіе старой штукатурки стѣнъ и сводовъ, оказавшейся не прочною, и на новую штукатурку, а также на сооруженіе портика при входѣ въ храмъ выш. 19 фут. съ желѣзною крышею въ 4 кв. с. На устройство сего портика по плану забыли отпустить нужную сумму.

6) На возвышеніе 14½ футовой стѣны дворовой и садовой на 4 ф. и покрытіе оной желѣзомъ. По дополнительной смѣтѣ требовалась сумма въ 9686 р. 75 коп.

Вслѣдствіе ходатайства комитета объ ассигнованіи вышеозначенной суммы по дополнительной смѣтѣ въ дух. правленіе 6-го септ. 1831 года поступилъ слѣдующій указъ Спб. Дух. Конс. отъ 24 авг. 1830 г. за № 2920.

„Въ указѣ Св. Пр. Синода, послѣд. къ Его Выс—ву отъ 11 числа с. м. за № 6691 написано: въ Іюлѣ м. е. г. Его Выс—во въ донесеніи своемъ Св. Пр. С. изъясняя рапортъ Рев. Пр. Собора Прот. Недешева объ открывшихся многихъ работахъ при возобновленіи Рев. Пр. Собора, не помѣщенныхъ въ смѣтѣ, составленной Губ. архит. Бантельманомъ и прилагая представленную Его Выс—ву онымъ Прот. Недешевымъ, о суммѣ исчисленной Рев. Губ. архит., дополнительную смѣту, по коей видно, что на вновь открывшіяся по собору работы потребно 9686 р. 76 к., просилъ Его Выс—во Св. Синодъ о поспѣшнѣйшемъ исходатайствованіи откуда слѣдуетъ оной суммы, дабы Рев. Соборъ не могъ долгое время оставаться безъ окончательнаго исправленія, учинить свое разсмотрѣніе. По сему донесенію Св. Синодъ опредѣленіемъ отъ 4-го числа того же мѣсяца заключилъ: хотя Св. Пр. С. находить, что по установленнымъ правиламъ не слѣдовало при исправленіи Рев. Соб. приступить безъ предварительнаго разрѣшенія къ расходамъ, не восшедшимъ въ утвержденную для сего исправленія смѣту, но пріемля въ справедливое уваженіе изъясняемая въ представленіи Его Выс—ва причины оказавшейся необходимости въ сихъ расходахъ, и соображая сію необходимость съ состо-

\*) Относящійся къ сему указъ Св. Синода помѣщенъ въ отдѣлѣ о соборномъ причтовомъ домѣ.

явшимся, о немедленномъ окончаніи оной постройки, Высоч. повелѣніемъ, которое за разсмотрѣніемъ и утвержденіемъ по обыкновенному порядку дополнительной смѣты еще далѣе не могло бы быть приведено въ исполненіе, опредѣлить: 1) Не отлагая сего назначенія доставленія общей смѣты расходовъ по дух. вѣдомству на 1831 г. для поспѣшнѣйшаго исполненія вышеизъясненной Высоч. воли предоставить (и предоставлено было) г. об. прок. испросить чрезъ комитетъ г. г. министровъ на основаніи положенія онаго отъ 24 марта с. г. Высочайшее соизволеніе на отпускъ въ семь же году дополнительной суммы, которая на окончательное исправленіе Рев. Собора оказалась необходимою и по представленному счету составляетъ 9686 р. 75 к. 2) Подвергнуть въ свое время надлежащему на законномъ основаніи обревизованію какъ дѣйствительность сихъ новыхъ издержекъ, такъ и самую потребность и прочность произведенныхъ на оныя работъ по Рев. Собору. Послѣ сего Т. С. син. об. пр. и кав. князь Мещерскій въ двухъ предложеніяхъ Св. Пр. Синоду изъяснилъ: **Въ первомъ**, что вслѣдствіе опредѣленія Св. Синода отъ 4 мин. Іюня входилъ онъ об. пр. съ представленіемъ въ комитетъ г. г. министровъ о суммѣ потребной на окончательныя работы по исправленію соб. ц. въ г. Ревелѣ, комитетъ, находя уважительными причины, по коимъ исчисленная по первоначальной смѣтѣ сумма оказалась недостаточною на полное исправленіе Рев. Соб. церкви, полагалъ представить г. Мин. Фин. учинить надлеж. распоряженіе объ отпускѣ немедленно изъ Госуд. Казначейства въ вѣдомство епарх. начальства недостающихъ на окончательныя работы 9686 р. 75 коп. Въ засѣданіи 22 Іюня объявлено комитетѣ, что Гос. Имп. положеніе онаго Высоч. утвердить соизволилъ. Онъ г. об. прок. объявилъ Св. Синоду для зависящаго отъ онаго распоряженія. **Во второмъ**: что получивъ отъ г. мин. фин. увѣдомленіе о сдѣланномъ имъ распоряженіи на основ. Высоч. утвержд. 22 мин. Іюля полож. ком. Министровъ къ отпуску въ вѣдѣніе Его Выс—ва изъ Эстл. каз. палаты 9686 р. 75 к., назначенныхъ на окончательныя работы по исправленію соб. ц. въ г. Ревелѣ, довелъ о томъ до свѣдѣнія Св. Синода. А какъ Его Высоко—во сдалъ сей указъ въ консисторію для должнаго по нему исполненія и распоряженія, то на основ. оной Его Выс—ва резолюціи сей указъ и посылается въ Эстл. Дух. Правленіе. Авг. 24 дня 1830 г.“ Подлин. подпис. Намѣстникъ Лавры Архиманд. Палладій. Секр. Яковъ Флоровскій, Повытчикъ Казинъ.

Пока шли работы по церкви и ходатайства о дополнительномъ кредитѣ, въ составѣ строит. комитета въ 1828

года произошли переменны. Усиленные труды Прот. Недешева по постройкѣ Николаевской и Соборной церквей, по покупкѣ соборнаго причтоваго дома и многосложныя служебныя занятія сильно подломили здоровье его, онъ заболѣлъ нервнымъ разстройствомъ и принужденъ былъ отказатья отъ участія въ строительномъ дѣлѣ. Также выступилъ изъ комитета за истеченіемъ срока службы церковный староста Семень Виноградовъ и его замѣнилъ новый староста купецъ Никифоръ Григорьевъ. Не малую причиною къ разстройству здоровья о. Недешева послужили, вѣроятно, и непріятности вслѣдствіе обнаружившихся въ комитетѣ недоразумѣній и недочетовъ. Нѣкоторые подрядчики жаловались въ Губ. Правленіе, что они не получаютъ уплаты по контракту денегъ полностью. Такъ напр. подрядчикъ *Яковъ Степановъ* заявилъ о недополученіи имъ 625 руб., подрядчикъ *Григорій Никитинъ* — 242 р. 90 к., купецъ *Моисей Прокловъ* — 350 р. 47 к., купецъ *Ефимъ Холостовъ* — 2189 руб., подрядчикъ *Егоръ Михайловъ* — 1341 р. 90 к., купецъ *Литне* — 117 р. 65 к. мѣщанинъ *Нортманъ* — 269 р. Просители въ прошеніяхъ своихъ объясняли, что прот. Недешевъ отъ платежа имъ денегъ отказывается подъ разными видами, объявляя что деньги выданы старостѣ Виноградову и отъ него они должны требовать удовлетворенія. Губ. Правленіе черезъ Ревельскую полицію потребовало отъ просителей объясненія претензій. Виноградовъ между прочимъ объясняетъ, что товаръ изъ лавки Холостова онъ бралъ по приказанію старшаго строителя церкви прот. Недешева. отчеты представилъ при рапортѣ въ Спб. Дух. Консисторію, но 2189 р. 33 к. отъ о. протоіерея Недешева не получалъ, а слѣдовательно платить эти деньги не обязанъ. Чѣмъ кончились эти недоразумѣнія и прерѣканія — изъ дѣлъ собора не видно, какъ не видно и того, по чьей винѣ онѣ возникли. Во всякомъ случаѣ постройка продолжалась. Отъ поставщиковъ были почему то взяты новыя обязательства:

3-го Іюня 1830 г. отъ *Ефима Холостова* на поставку желѣза и др. строит. матеріаловъ; отъ купца *Моисея*

сея *Проклова* желѣза и гвоздей на 483 р. 71 к.; отъ купца *Федора Фадѣева* на поставку рабочихъ; отъ Верроскаго мѣщанина *Егора Михайлова* на штукатурныя работы; отъ Пайденскаго мѣщанина *Матвѣя Кириллова* на поставку рабочихъ; отъ Рев. биргера столярнаго цѣха мастера *Иоганна Ламерса* на устройство въ куполѣ шести оконъ выс. 12 ф. и шир. 6 ф., за 35 р. каждое окно; отъ Рев. стекольнаго цѣха мастера *Петра Кальбика* (Peter Gahlmbaesk) на вставку въ эти окна стекло по 21 р. за окно; отъ Рев. биргера *Нирнберга* на поставку кирпича; отъ Рев. кузнечнаго мастера *Федора Кейзера* на кузнечныя работы по укрѣпленію иконостаса и проч. и отъ вдовы Ревельскаго слесаря *Елизаветы Бенцовъ* на устройство печныхъ дверецъ и проч.

Но все кончилось благополучно.

13-го февраля 1831 г. представленъ былъ общій отчетъ произведеннымъ постройкамъ, по которому оказывается, что

1) на сдѣланіе 6 дверныхъ шленгъ со створчатыми филеичатыми дверями и 9 оконныхъ шленгъ съ лѣтними и зимними переплетами съ отдѣлкою употреблено 4,751 р. 40 коп.

2) На снятіе старой крыши и на сдѣланіе новой желѣзной, купола съ 6 окнами, креста и проч. съ кровельными и малярными работами — 21023 р. 34<sup>1</sup>/<sub>2</sub> коп.

3) На исправленіе колокольни — 2623 р. 46<sup>1</sup>/<sub>2</sub> коп.

4) На постройку при входѣ портика — 809 р. 60<sup>1</sup>/<sub>2</sub> к.

5) На штукатурку и окраску наружныхъ стѣнъ и карнизовъ 1979 р. 10 к.

6) На устройство въ церкви 4-хъ каф. печей на фундаментахъ и дымовыхъ трубъ 4956 р. 22<sup>1</sup>/<sub>2</sub> коп.

7) На штукатурку и раскраску плафонною живописью внутренности церкви со сводами 7684 р. 6<sup>1</sup>/<sub>4</sub> к.

8) На устройство половъ съ фундаментами 5307 р. 73<sup>3</sup>/<sub>4</sub> коп.

9) На починку и позолоту иконостаса, исправленіе образовъ и написаніе новыхъ — 23,149 р. 46 коп.

10) На покупку причтоваго дома — 8774 р. 85 к.

11) На возвышеніе дворовой и садовой стѣны — 603 р. 95 коп.

12) На покупку инструментовъ и вывозку мусора 2422 р. 90<sup>1</sup>/<sub>2</sub> коп.

13) На наемъ дома (Васильева на форштатѣ) для иконостаса — 335 рублей, а всего 84,421 р. 10<sup>1</sup>/<sub>4</sub> к.

Отчетъ признали правильнымъ, деньги полученными и израсходованными правильно, все работы по сметѣ произведенными прочно и хорошо и подписали: Рев. Пр. Собора Протоіерей Стефанъ Пенинскій, Рев. Собора священникъ Петръ Лебедевъ, церковный староста купецъ Никифоръ Григорьевъ и писмоводитель строительнаго комитета соборный диаконъ Косьма Звѣревъ.

Все произведенныя работы освидѣтельствованы особою комиссіею изъ лицъ, не участвовавшихъ въ произведеніи работъ и найдены произведенными правильно, прочно и изъ лучшаго матеріала. Актъ освидѣтельствованія подписали: Ревельскій городской Зодчій *Иоганъ Браунъ*, каменныхъ дѣлъ мастеръ *Карлъ Штаркъ*, Маляръ *И. М. Бартельсъ* скульпторъ *И. Г. Экнеръ*, жестянникъ *К. Ф. Гейстъ*, кузнецъ *И. К. Гупонъ*, бронзовыхъ дѣлъ мастеръ *Торкъ*, стекольщикъ *Л. Г. Крукъ*, Гончаръ *Х. Тундерманъ*, слесарь *Дейманъ* и столяръ *Е. Фрейберъ*; строительное дѣлопроизводство провѣрено контролеромъ *І. Вильгельмсомъ*, и помощникомъ контролера *Р. фонъ-Бергомъ*.

Освященіе церкви совершено всемъ Ревельскимъ духовенствомъ и въ присутствіи военныхъ и гражданскихъ чиновъ. Придѣлъ Преображенія Господня освященъ 11-го, а апостоловъ Петра и Павла 18 Декабря 1830 г. \*)

Во время этой перестройки церковные своды были украшены весьма отчетливо живописью клеевыми красками по голубому полю; но къ сожалѣнію ее произвели прежде покрытія церкви кровлею: дождь намочилъ своды и выступившія пятна мало по малу совершенно испортили живопись, а потому для устраненія безобразія отъ сырости *въ 1852 году* стѣпы и своды выбѣлены мѣломъ, на что упо-

---

\*) См. допесеніе С.-Петербур. Дух. Консистеріи Св. Синоду въ Синодскомъ архивѣ въ дѣлѣ о перестройкѣ Рев. Собора.

треблено 500 руб. (200 руб. изъ епархіальной ремонтной и 300 р. изъ церковной кошелековой суммы).

Но такъ какъ сырость и послѣ того не исчезла и обезобразивала внутренность собора, то на основаніи указа С.-Петербургской Духовной Консисторіи отъ 9-го августа 1857 года за № 4517 соборнымъ причтомъ вмѣстѣ со старостой купцомъ Густинномъ Ивановымъ Ребровымъ хозяйственнымъ способомъ произведенъ ремонтъ собора на церковныя средства въ количествѣ 2401 р. 23 к., причемъ весь полъ разобранъ, земля на два аршина вынута, вмѣсто земли поставлены плитные столбы, на нихъ положены повые бревна и устроенъ новый полъ, а для устраненія сырости, въ стѣнахъ собора, съ южной, сѣверной и восточной сторонъ ниже пола сдѣланы отдушины въ видѣ оконъ для свободнаго прохода воздуха, затѣмъ полы выкрашены масляною краскою; стѣны и потолки выбѣлены. Въ это же время заложена труба алтарнаго камня. Послѣ этого ремонта сырость въ соборѣ значительно уменьшилась.

Въ 1866 году вся внутренность собора выбѣлена на церковныя суммы.

Въ 1870 году соборъ отремонтированъ внутри и снаружи, причемъ деревянная часть колокольни, а также куполъ на церкви покрыты цинкованными позолоченными ребрами. Ремонтъ этотъ произведенъ средствами фрейлинь Высочайшаго Двора Софіи и Варвары Ланскихъ, проводившихъ гдѣто въ Ревелѣ и отличавшихся щедрою благотворительностію на украшеніе храмовъ Божіихъ и призрѣніе бѣдныхъ. \*) Объ этомъ ремонтѣ имѣется надпись на портикѣ храма.

Въ это время пошла въ ходъ сильная фальсификація церковныхъ свѣчей и растительнаго масла. Церковныя

---

\*) С. и В. Ланскими, кромѣ разновременныхъ денежныхъ пожертвованій, завѣщанъ соборному приюту сиротъ капиталъ въ 14,000 рублей сер., а во Владнирскую церковь ими завѣщаны ихъ семейные образа, вдѣланные въ рамку крестомъ, которые раньше замѣняли запрестольный образъ, а по устройствѣ купцомъ И. М. Калугинымъ 14-го апрѣля 1891 г. запрестольнаго образа Воскресенія Христова, онѣ находятся на лѣвой стѣнѣ Владимірской церкви.

свѣчи, покупаемыя у С.-Петербургскихъ свѣчеторговцевъ, дѣлались изъ минеральнаго воска церезина съ малою частію пчелинаго воска, вслѣдствіе чего онѣ сильно коптѣли, пыли и трещали. Масло для лампадъ употреблялось и употребляется до сихъ поръ минеральное, вонючее, производящее копоть, вслѣдствіе чего церковь, иконостасъ облаченія и проч. скоро покрывались сильнымъ слоемъ копоти и церковь принимала не привлекательный и мрачный видъ. По этому *озъ 1886 году* предпринятъ былъ новый ремонтъ церкви частію на церковныя, а частію на собранныя отъ прихожанъ средства, а главнымъ образомъ на средства церковнаго старосты купца Филиппа Дмитріева Макушева. При этомъ ремонтѣ между прочимъ обнаружилось, что деревянная часть колокольни, сдѣланная въ 1830 г., сильно обветшала и грозила паденіемъ, а потому она вся была разобрана, сдѣлана вновь изъ новаго прочнаго матеріала и покрыта новымъ листовымъ желѣзомъ съ окраскою масляною краскою. Кромѣ того въ это же время вся кровля на церкви и куполѣ обновлена съ окраскою масляною краскою, ребра на колокольнѣ и куполѣ вновь позолочены (на эту позолоту членами приходскаго попечительства пожертвовано 160 руб. \*), на мѣсто устроенныхъ въ 1830 году дубовыхъ крестовъ на колокольнѣ и куполѣ 28 авг. 1886 г. водружены новые дубовые кресты, обложенные мѣдью съ позолотою и герметическою запайкою для защиты отъ сырости. Каждый крестъ вышиною 4 арш. 6 верш. и ширин. 1 арш. 1½ верш. Въсь креста въ отдѣлкѣ 5 пудовъ 30 фун. Строилъ кресты православный крестьянинъ съ острова Моона Пванъ Наберъ. Освященіе крестовъ совершилъ священникъ К. Тизикъ со свящ. А. Тенаксомъ-Павловымъ при пѣніи полнаго соборнаго хора подъ руководствомъ регента Смирнова. На весь этотъ ремонтъ израсходовано 3409 р. 17 к.

---

\*) А именно: князь С. В. Шаховской 50 р.; Н. В. Блиновъ 25 р.; И. П. Ребровъ 10 р.; П. П. Писаревъ 10 р.; Н. М. Калугинъ 10 р.; В. І. Смирновъ 25 р.; К. Н. Черновъ 10 р.; В. К. Багговуть 10 р.; и Р. А. Антроповъ 10 руб.

Въ 1895 году, когда послѣ Ф. Д. Макушева должность церковнаго старосты принялъ Ревельскій купецъ *Іоакимъ Тимофеевъ Ханинъ*, внутренность собора, благодаря недоброкачественнымъ свѣчамъ и маслу, за десять лѣтъ оказалась весьма сильно закопченною и выглядѣла темною и мрачною. Какъ въ прежнія времена при вступленіи въ должность почти каждаго церковнаго старосты производилась чистка церкви, такъ и теперь новый староста Ханинъ пожелалъ начать свое служеніе приходскому храму основательною чисткою его. Церковныхъ средствъ на это не имѣлось; по этому староста Ханинъ привлекъ къ участию въ этомъ дѣлѣ своего помощника, Ревельскаго землевладѣльца *Ивана Александровича Каманина* и Ревельскаго купца *Егора Трофимовича Коршунова* и они втроемъ внесли на ремонтъ собора 800 руб., рассчитывая на эту сумму выбѣлить церковь внутри и снаружи. Узнавъ о такомъ добромъ предпріятіи благотворителей, приходское попечительство открыло на тотъ же предметъ подписку по приходу, чтобы по мѣрѣ накопленія средствъ расширить ремонтъ церкви т. е. росписать стѣны церкви священными изображеніями, или изреченіями, «чтобы стѣны говорили», какъ выразился членъ попечительства Григорій Андреевичъ Янчевецкій. Работы продолжались все лѣто. Староста и его помощникъ постоянно сами слѣдили за работою. Руководство и наблюденіе за художественною частию ремонта принялъ на себя безвозмездно Губернскій архитекторъ *Николай Александровичъ Херасковъ*. Работы подвинулись настолько успѣшно, что 20-го августа открылось богослуженіе Архіерейскимъ служеніемъ по случаю освященія закладки Александро-Невскаго Собора на Вышгородѣ, куда въ этотъ день совершенъ былъ торжественный крестный ходъ изъ Преображенскаго Собора. Но росписка стѣнъ еще продолжается. До Ноября мѣсяца сдѣлано слѣдующее: Своды выбѣлены; стѣны и колонны сводовъ, а также оконныя ниши, оконныя переплеты, всѣ двери, портикъ внутри и снаружи, чугунная рѣшетка при входѣ и наружныя ворота окрашены соотвѣтствующаго

цвѣта масляною краскою; стѣны разрисованы въ два ряда священными изображеніями, кои расположены въ слѣдующемъ порядкѣ: въ верхнемъ ряду на южной стѣнѣ на право отъ иконостаса поясныя изображенія апостоловъ: 1) *евангелиста Луки*, 2) *евангелиста Марка*, 3) *Иакова*, 4) *Андрея*, 5) *Варѳоломея* и 6) *Филиппа*; въ томъ же ряду на сѣверной сторонѣ на лѣво отъ иконостаса 1) *евангелиста Иоанна Богослова*, 2) *евангелиста Матѳея*, 3) *Петра*, 4) *Павла*, 5) *Томы* и 6) *Иуды*. Всѣ изображенія Апостоловъ рисованы по оригиналамъ Маковского.

Въ нижнемъ ряду написаны во весь ростъ изображенія святителей и угодниковъ Божіихъ восточной и русской церкви и расположены въ слѣдующемъ порядкѣ: на южной стѣнѣ на право отъ иконостаса 1) рама еще не занята изображеніемъ; 2) *Преподобнаго Сергія Радонежскаго*, по оригиналу Маковского, 3) *Благовѣрнаго Князя Александра Невскаго*, по рисунку, изданному академикомъ Шильцевымъ, 4) *Благовѣрнаго князя Владиміра Святого крестителя Руси*, по рисунку, помѣщенному въ книжкѣ «Житіе Св. Равноапостольнаго князя Владиміра, въ память 900-лѣтія крещенія Руси, изданіе хромолитографіи М. А. Козлова, СПб. 1888 г.», 5) *Святителя Тихона Задонскаго*, по портрету, помѣщенному въ книжкѣ «жизнь нова-явленнаго угодника Божія Тихона Епископа Ворон. и Елецкаго, Москва 1862 г.», 6) *Преподобнаго Юва*, настоятеля Почаевской лавры, съ образка изъ Почаевской лавры; на сѣверной стѣнѣ на лѣво отъ иконостаса 1) рама пока не занята изображеніемъ; 2) *Св. Иоанна Златоустаго*; 3) *Св. Василія Великаго* и 4) *Св. Григорія Богослова*, всѣ по оригиналамъ Маковского.

Въ верхнемъ ряду западной стѣны на большихъ плоскостяхъ, ограниченныхъ сверху стрѣльчатыми дугами пишутся двѣ священо историческія картины: на правой плоскости Сергія Преподобнаго, благословляющаго князя Дмитрія Донскаго на бой съ татарами, по рисунку, по-

мѣщенному въ современномъ календарѣ Ступина за 1891 г. На лѣвой Константинопольскій патріархъ благословляетъ св. Ольгу на обратный путь въ Россію. Подъ ними въ нижнемъ ряду написаны во весь ростъ митрополиты Всероссійскіе: *Петръ*, *Алексій* и *Иона*, по оригиналамъ Маковского и *Филиппъ* по маленькому рисунку, помѣщенному въ житіяхъ святыхъ Филарета Епископа Черниговскаго.

Высота фигуръ святителей и угодниковъ около 4 арш., а размѣры рамокъ для нихъ, большихъ выс. 5 арш. и шириною 3 арш., среднихъ выс. 5 арш. и шир. 2½ и меньшихъ выс. 5 арш. и шир. 2 арш. Размѣры же верхнихъ поясныхъ изображеній апостоловъ сравнительно еще больше.

Всѣ изображенія апостоловъ, святителей и угодниковъ, точно также двѣ картины на западной стѣнѣ исполнены преподавателемъ Ревельской гимназіи Императора Николая I Художникомъ Шпренгелемъ и его ученикомъ Гутманомъ, волостнымъ писаремъ Ревельскаго уѣзда.

По карнизу между верхними и нижними изображеніями, по желанію и на средства директора гимназіи Николая I Григорія Андреевича Янчевецкаго написанъ славянскими буквами символъ вѣры. Въ нижнихъ малыхъ рамкахъ предполагается написать притчи Христовы, если позволятъ средства. Въ притворѣ церковномъ также заготовлены двѣ рамы для изображеній святыхъ, которыя будутъ исполнены въ 1896 г., если окажутся средства. Кайма вокругъ оконъ сдѣлана по образцу каймы въ церкви Св. Георгія въ Старой Ладогѣ.

Полъ церковный загрунтованъ, а окраска его предполагается будущею весною. Труба отъ алтарнаго камина устроенная въ 1829 г. для разжиганія кадила, открыта и кадильный дымъ будетъ вытягиваться, не распространяясь по церкви.

## Вниманіе къ Ревельскому Собору Высочайшихъ Особъ.

Кромъ Императора *Петра I*, по повелѣнію коего Преображенскій Соборъ отданъ въ духовное вѣдомство, снабженъ иконостасомъ и другими принадлежностями, Ревельскій Соборъ пользовался вниманіемъ и милостію и другихъ Вѣнценосныхъ Особъ.

Державная Дщерь его *Елисавета Петровна*, въ бытность свою въ Ревелѣ оказала и причту сей церкви свою милость наградою (см. Дѣло въ архивѣ бывшаго Эстляндскаго Духовнаго Правленія о награжденіи въ 1740 г. Сент. 14 дня № 1049).

Императрица *Екатерина II*, въ іюнѣ мѣсяцѣ 1764 года, сопровождаемая знаменитыми мужами своего вѣка: фельдмаршалами Минихомъ и Бутурлинымъ, генералами Виллебоа, Румянцевымъ, Иваномъ Чернышевымъ, Бецкимъ, Панинымъ, Григоріемъ и Алексѣемъ Орловыми, Сиверсомъ, Нарышкинымъ, Строгановымъ, Пассекомъ, Назимовымъ и Елагинимъ, посѣтила Ревельскій Соборъ, гдѣ на этотъ случай у средней колонны, устроено было особое царское мѣсто, покрытое краснымъ сукномъ, также мѣсто для придворныхъ чиновъ и дамъ. \*) Въ томъ-же году Государыня соизволила прислать въ Соборъ полную ризницу.

Императоръ *Александръ I*, носѣтивъ Соборъ въ 1823 году, повелѣлъ увеличить жалованье Эстляндскаго духовенства и выдавать оное серебромъ въ томъ количествѣ, въ какомъ выдавалось ассигнаціями.

Щедротами Императора *Николая I*, какъ выше сказано, храмъ сей въ 1830 г. совершенно перестроенъ. Отъ него-же въ 1827 г. получена полная ризница съ одеждами на престоль, жертвенникъ, аналогій и столникъ изъ бѣлаго серебрянаго глазета.

---

\*) По описи 1799 г. царское мѣсто считалось въ числѣ принадлежностей Владимірской церкви, но въ 1829 г. оно за ветхостію уничтожено. Въ 1842-мъ проектировалось новое царское мѣсто, покрытое краснымъ бархатомъ, но не сдѣлано. Рисунокъ его находится при дѣлахъ Собора.

Государь Императоръ *Александръ II*, будучи еще наслѣдникомъ престола, соизволилъ посѣтить Ревельскій Соборъ вмѣстѣ съ Августѣйшею своею супругою и дѣтьми 7 Іюня 1849 года. Въ томъ-же году 9-го Августа соизволила посѣтить Государыня Императрица *Александра Ѳеодоровна*, а 15-го того-же Августа соизволила присутствовать въ семь Соборѣ во время совершенія Божественной литургіи и на другой день соизволила пожаловать причту онаго двѣсти пятьдесятъ рублей. Государь *Александръ II* вторично соизволилъ посѣтить Соборъ и слушать въ немъ краткій молебенъ 29 Мая 1856 года, когда по умиротвореніи Европы, предъ Священнымъ коронованіемъ, посѣтилъ главные города Россіи. Въ 1869 г. Государыня Императрица *Марія Александровна*, соизволила пожертвовать въ Ревельскій Соборъ изъ бѣлаго муаре, обшитаго вокругъ желтымъ гасомъ съ шитьемъ на оплечьяхъ шифромъ почившей Государыни Императрицы *Александры Ѳеодоровны* ризу и стихарь съ принадлежностями, подризникъ, одежду на престоль, жертвенникъ, аналогій и столикъ. Изъ сихъ одеждъ съ соизволенія Государыни, объявленнаго въ отношеніи Секретаря Ея Величества отъ 21 Марта 1869 г. за № 568 устроены Священническія ризы.

Въ 1871 г. лѣтомъ посѣтили Ревель проѣздомъ въ Гапсаль на морскія купанья Государыня Наслѣдница Цесаревна Великая Княгиня *Марія Ѳеодоровна* и соизволила слушать въ Соборѣ краткое молебеніе.

Въ 1876 проживали лѣто въ Ревелѣ Ихъ Императорскіе Высочества Великіе князья *Константинъ Николаевичъ* и сыновья Его *Дмитрій* и *Вячеславъ Константиновичи* и часто присутствовали при богослуженіи въ Соборѣ среди другихъ молящихся.

Въ 1886 г. 12 іюня посѣтилъ Соборъ Его Императорское Высочество Великій князь *Владиміръ Александровичъ* съ супругою своею Великою княгинею *Марією Павловною* и соизволилъ слушать въ Соборѣ краткое молебеніе, послѣ котораго Соборнымъ приходскимъ Понечительствомъ была поднесена Его Высочеству икона Спа-

нителя съ надписью: «Его Высочеству Государю Великому князю Владимиру Александровичу отъ Соборнаго приходскаго попечительства въ память посѣщенія Его Высочествомъ Ревельскаго Собора 12 іюня 1886 года. Господь да сохранитъ тебя на всѣхъ путяхъ твоихъ. Псаломъ 90.» Это посѣщеніе Ревеля Его Высочествомъ было во время путешествія Его по Прибалтійскимъ губерніямъ законченнаго чудною рѣчью Его въ Дерптѣ о задачахъ русскаго Правительства къ тѣснѣйшему и безповоротному соединенію сего края съ остальною Россіею. \*)

Въ 1886 году *Государь Императоръ Александръ Александровичъ III*, по личному ходатайству Эстляндскаго Губернатора князя Сергія Владиміровича Шаховскаго соизволилъ пожаловать Ревельскому Преображенскому Собору три полныя Священническія облаченія изъ краснаго бархату, шитыя золотомъ и серебромъ, полученные 20 и освященныя 21 декабря. Такія же облаченія пожалованы въ Митавскую церковь, въ Рижскую Петропавловскую Эстонскую церковь и въ Леальскій школьно-молитвенный домъ, а также въ Эммастекій и Пюхаленскій

---

\*) „По Высочайшему повелѣнію хотя я посѣщаю Балтійское побережье исключительно для цѣлей военныхъ, но это не помѣшало мнѣ замѣтить, что среди мѣстной интеллигенціи существуютъ сомнѣнія въ устойчивости мѣръ къ объединенію Остзейской окраины съ нашимъ общимъ дорогимъ отечествомъ. Могу вамъ объявить, что всѣ такія мѣры по непреклонной волѣ Самодержавнаго нашего Государя примѣняются и будутъ примѣняться твердо, безповоротно, въ смыслѣ болѣе тѣснаго сближенія вашего съ русскою семьею, въ которомъ Его Императорское Величество, мнѣ хорошо извѣстно, видитъ для здѣшняго края вѣрный залогъ къ его преуспѣянію. Сохраняя къ вамъ неизмѣнное и полное довѣріе, которое закрѣплено въ Государѣ завѣщаніемъ отца, Его Величество ожидаетъ отъ васъ, оказывающихъ на край такое всестороннее, всюду проникающее вліяніе, безусловно сердечнаго содѣйствія мѣстнымъ труженникамъ Правительства къ утверженію здѣсь русскаго дѣла. Напоминаю вамъ слово въ Божѣ почивающаго незабвеннаго моего Родителя. Императоръ Александръ II 14 Іюня 1867 г. сказалъ представлявшимся Ему въ Ригѣ, чтобы они забывали принадлежности къ единой русской семьѣ «нераздѣльную часть которой составляютъ и чтобы содѣйствовали успѣху осуществленія предположенныхъ тогда мѣръ. Государь Императоръ, зная вашу преданность и пѣня чувство долга, преисполненъ тѣмъ-же желаніемъ и, повторю безграничнымъ къ вамъ довѣріемъ. Такое желаніе Его Величества съ Божіею помощію будетъ приведено къ несомнѣнному па самомъ дѣлѣ исполненію. Дай Богъ вамъ скорѣе и прочіѣ сплотиться съ великою Русскою Семьею».

школьно-молитвенные дома — послѣднія изъ Индейской парчи.

Въ 1894 г. Его Императорское Высочество Великій князь *Владиміръ Александровичъ* при обзорѣнн войскъ Спб. военнаго округа, прибылъ въ Ревель 9-го іюня и въ 12 ч. дня прибылъ прямо въ Преображенскій Соборъ, гдѣ выслушалъ краткое молебствіе и осматривалъ церковь. Въ этотъ же прїѣздъ Его Высочество присутствовалъ 10-го іюня въ 11 ч. утра при освященіи закладки дома Русскаго Общественнаго Собранія.

## Посѣщеніе Ревеля Преосвященными Архіереями.

Посѣщали-ли городъ Ревель до 1783 г. Преосвященные Владыки — неизвѣстно. Въ Ревель у нѣкоторыхъ частныхъ лицъ хранятся списки Слова, произнесеннаго въ Ревельской Соборной Церкви 10 Декабря 1783 г. при открытіи Ревельской Губерніи, безъ означенія, кѣмъ сказано это слово. Но изъ исторіи извѣстно, что при открытіи губерніи С.-Петербургской, Ревельской и Выборгской участвовалъ *Высокопреосвященный Гавріилъ-Петровъ, Митрополитъ С.-Петербургскій*. Съ тѣхъ поръ Русскіе Архипастыри не посѣщали Ревеля до 1844 года. Въ семь году былъ въ Ревель и 30-го Ноября служилъ въ Соборѣ молебенъ, а въ слѣдующій воскресный день литургію *Преосвященный Іустинъ*, бывшій Епископъ Ревельскій, викарій С.-Петербургской митрополіи. Онъ квартировалъ въ домѣ почетной гражданки Маріи Холостовой.

Въ 1852 г. посѣтилъ Ревель въ началѣ іюня *Христовъ-Боръ*, Епископъ Ревельскій и квартировалъ въ казенномъ домѣ, занимаемомъ капитаномъ надъ Ревельскимъ Портомъ Генераль-Маіоромъ *Шиммаревымъ*.

Въ 1861 г. посѣтилъ Ревель и служилъ литургію въ Соборѣ и Николаевской церкви Преосвященный *Леонтій*, бывшій Епископъ Ревельскій, умершій въ 1893 г.

въ санѣ митрополита Московскаго и квартировалъ въ Соборномъ домѣ.

Въ 1863 г. проѣздомъ въ г. Вейсенштейнъ для освященія тамъ новаго храма, посѣтилъ Ревель *Высокопреосвященный Исидоръ, Митрополитъ С.-Петербургскій* и 10-го Сентября совершилъ въ Соборѣ Божественную литургію. Квартировалъ у Губернатора Генераль-Лейтенанта Ульриха въ замкѣ.

Въ 1865 г. носѣтилъ Ревель *Высокопреосвященный Илатонъ, Архіепископъ Рижскій и Митавскій*, умершій 1-го Октября 1891 г. въ санѣ митрополита Кіевскаго, и совершилъ въ Соборѣ Божественную Литургію 27-го Іюля. Квартировалъ въ домѣ почетной гражданки Маріи Холостовой.

Съ 1865 г. Эстляндская губернія перечислена изъ С.-Петербургской Епархіи къ Рижской.

Въ 1869 г. посѣтилъ Ревель *Преосвященный Веніаминъ, Епископъ Рижскій и Митавскій* и служилъ Литургію въ Соборѣ и Николаевской Церкви и панихиду на Александро-Невскомъ кладбищѣ.

Въ 1872 г. посѣтилъ Ревель *Епископъ Веніаминъ*, служилъ въ Соборѣ Литургію 21-го Января и въ этотъ-же день участвовалъ въ торжествѣ открытія Ревельской Александровской Гимназіи въ присутствіи Прибалтійскаго Генераль-Губернатора князя Петра Романовича Багратиона-Мухранскаго, Попечителя Дерптскаго Учебнаго Округа Жерве, Эстляндскаго Губернатора князя Михаила Валентиновича Шаховскаго-Глбова-Стрѣшневъ, перваго директора Гимназіи Ивана Ивановича Гюбера-фонъ-Грейфенфельса и др.\*)

Въ 1878 г. посѣтилъ Ревель *Преосвященный Филаретъ, Епископъ Рижскій и Митавскій* и 7-го Августа слушалъ литургію въ Преображенскомъ Соборѣ, а остановился въ Соборномъ домѣ у Настоятеля Протоіерея Попова.

---

\*) Описание торжества открытія Александровской гимназіи помѣщено въ соборной лѣтописи, листы 35—37.

Въ 1884 г. посѣтилъ Ревель *Преосвященный Донатъ, Епископъ Рижскій и Митавскій* и совершилъ въ Соборѣ божественную Литургію 20-го мая, а квартировалъ у Эстляндскаго Губернатора, Тайнаго Совѣтника Виктора Петровича Поливанова.

Въ 1887 г. *Преосвященный Арсеній, Епископъ Рижскій и Митавскій* служилъ въ Соборѣ всенощное бдѣніе 13-го и божественную Литургію 14-го Сентября, а послѣ Литургіи совершилъ крестный ходъ на Русскій рынокъ, гдѣ произвелъ закладку часовни. Квартиру имѣлъ въ дѣвѣмъ флигелѣ Екатерининскаго дворца.

Въ 1888 г. *Преосвященный Арсеній* служилъ въ Соборѣ всенощное бдѣніе 5-го и божественную литургію 6-го Августа, въ день храмоваго праздника. Квартиру имѣлъ у Эстляндскаго Губернатора князя Сергія Владиміровича Шаховскаго въ Вышгородскомъ замкѣ.

Въ 1889 г. *Преосвященный Арсеній* проѣзжалъ чрезъ Ревель на освященіе церквей въ Гапсальскомъ уѣздѣ и въ Ревелѣ не служилъ. Остановливался также у Эстляндскаго Губернатора въ Вышгородскомъ замкѣ.

Въ 1893 г. *Высокопреосвященный Арсеній Архіепископъ Рижскій и Митавскій* совершилъ всенощное бдѣніе въ Преображенскомъ Соборѣ 29-го Августа и Литургію 30-го числа, а послѣ Литургіи торжественный крестный ходъ изъ Собора на Вышгородскую площадь, гдѣ совершилъ освященіе мѣста для будущаго Соборнаго храма во имя Святаго Благовѣрнаго князя Александра Невскаго. Это торжество особенно знаменательно потому, что симъ священнымъ и всенароднымъ актомъ, въ присутствіи Г. Товарища Оберъ-Прокурора Св. Синода Владиміра Карловича Саблера, Главнаго Начальника тюремнаго управленія въ Россіи Михаила Николаевича Галкина-Врасскаго, чиновъ всѣхъ вѣдомствъ и при громадномъ стеченіи народа, укрѣплено за православною церковію господствующее въ городѣ и историческое мѣсто, пріобрѣтеніе котораго сопряжено было съ большими трудностями и препятствіями, преоблѣдять и устранить которыя удалось только энергичному русскому

патріоту, Эстляндскому губернатору, князю Сергію Владиміровичу Шаховскому, который и былъ душею всего торжества, больше всѣхъ чувствовалъ его значеніе и радовался ему. На всеподданнѣйшемъ докладѣ господина управляющаго Министерствомъ внутреннихъ дѣлъ Сенатора Плеве о состоявшемся 30-го Августа освященіи на Вышгородской площади мѣста, предназначеннаго для построенія въ г. Ревелѣ новаго Соборнаго храма во имя Св. великаго князя Александра Невскаго и о выраженіи по этому поводу мѣстнымъ православнымъ населеніемъ вѣрноподданническихъ чувствъ, Государю Императору (Александрѣ Ш) въ 9 день Сентября того-же года благоугодно было собственноручно начертать: „Искренно радуюсь этому и благодарю.“ Изъ сего видно, что и Вѣнценосный Вождь русскаго народа искренно сочувствовалъ радости Православнаго населенія города Ревеля 30-го Августа 1893 года и милостивымъ выраженіемъ своего сочувствія еще прочнѣе закрѣпилъ историческое значеніе совершившагося событія на Прибалтійской окраинѣ Россіи. На это торжество въ первый разъ была принесена въ Ревель Пюхтицкая икона Успенія Божіей Матери. Въ это пребываніе въ Ревелѣ Архіепископъ Арсеній также былъ гостемъ Губернатора Шаховскаго и имѣлъ квартиру въ Вышгородскомъ замкѣ.\*)

Въ 1895 г. Высокопреосвященный *Арсеній Архіепископъ Рижскій и Митавскій* совершилъ въ Преображенскомъ Соборѣ Литургію 20-го Августа, а послѣ Литургіи крестный ходъ въ преднесеніи Пюхтицкой Чудотворной Иконы Божіей Матери (въ Ревелѣ 2-ой разъ) на Вышгородъ, гдѣ совершено освященіе закладки строящагося Соборнаго храма во имя Св. Бл. князя Александра Невскаго. Въ стѣну горняго мѣста, на высотѣ 4½ аршинъ отъ земли вложена мѣдная вызолоченная доска съ надписью: „Во имя Отца и Сына и Святаго Духа. Въ лѣто отъ Рождества Христова 1895, въ 20-й день Августа, въ 1-ый годъ царствованія Самодержца Всероссійскаго Государя Императора

\*) Подробное описаніе сего торжества помѣщено въ «Рижскихъ Епархіальныхъ Вѣдомостяхъ» и въ «Ревельскихъ Извѣстіяхъ» за тотъ-же годъ.

Николая II, благословеніемъ Высокопреосвященнаго Арсенія, Архіепископа Рижскаго и Митавскаго, иждивеніемъ добровольныхъ жертвователей по подпискѣ, разрѣшенной по всей Имперіи въ Бозѣ почившимъ Государемъ Императоромъ Александромъ III, въ городѣ Ревелѣ освящена закладка сего Собора во имя Св. Благовѣрнаго Великаго князя Александра Невскаго, при Эстляндскомъ Губернаторѣ Евстафіѣ Николаевичѣ Скалонѣ, въ присутствіи членовъ Высочайше учрежденнаго комитета по постройкѣ означеннаго Собора, по проэктору и подѣ наблюденіемъ академика архитектуры Михаила Тимофеевича Преображенскаго.“

На оборотѣ:

„Освященіе мѣста для постройки сего Собора, избраннаго съ Высочайшаго одобренія, въ царствованіе Государя Императора Александра III, во время управленія Эстляндскою Губерніею князя Сергія Владиміровича Шаховскаго, совершено 30-го Августа 1893 года Высокопреосвященнымъ Арсеніемъ, Архіепископомъ Рижскимъ и Митавскимъ.“ \*) Въ этотъ пріѣздъ Архіепископъ имѣлъ пребываніе въ правой половинѣ Екатерининскаго дворца внизу.

## Соборный храмъ и его принадлежности.

Храмъ зданіемъ каменный изъ мѣстной плиты, имѣетъ снаружи длины 16 сажень и ширины 8 саж. 2 фута, а внутри 15 с. 3 ф. и ширины 7 с. 5 ф. и вышины отъ пола до сводовъ  $5\frac{1}{2}$  саж. Толщина стѣнъ 4 ф. Въ алтарѣ немного тоньше. Для опоры стѣнъ снаружи устроены 16 контрфорсъ во всю вышину стѣнъ, въ основаніи 5 ф. толщины и  $5\frac{1}{2}$  ф. ширины, съ уживаясь къ верху. Храмъ освящается 7 окнами, а именно: съ южной стороны 3, восточной 2 и сѣверной 3, каждое вышины  $3\frac{1}{2}$  саж. и ширины 5 ф. съ подоконниками ширины внутренней стороны 8 ф.; кромѣ того 2 окнами надъ входными дверями. Въ окнахъ двойныя рамы съ мелкими переплетами.

\*) Торжество освященія закладки Собора подробно описано въ «Рижскихъ Епархіальныхъ Вѣдомостяхъ» за Августъ мѣс. и въ «Ревельскихъ Вѣстияхъ».

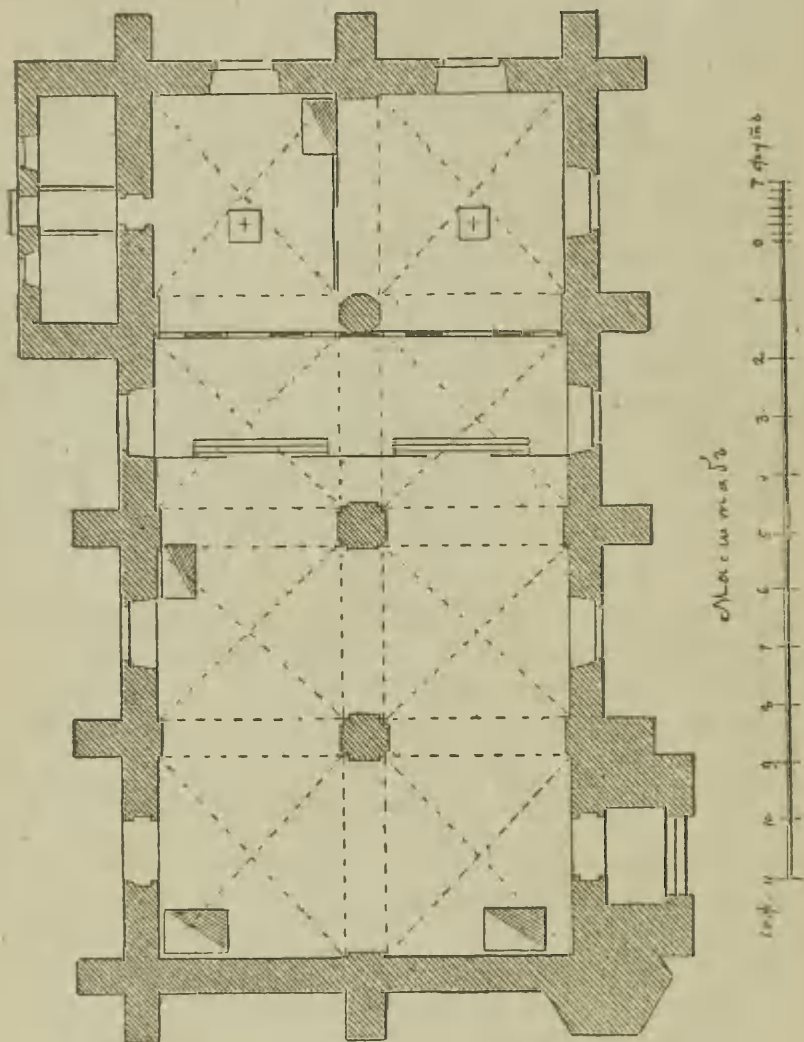

\*) Планъ сей составленъ 1-го февраля 1847 г. членомъ Эстляндской Губернской Строительной Комиссiи Строительнаго отряда Путей Сообщенiя Подполковникомъ Руссовымъ по случаю проектированiя устройства у второй колонны царскаго мѣста и ризницы въ сторожевскомъ флигелѣ, и рассмотрѣнъ во II отдѣленiи Департамента проектовъ и смѣтъ 25-го Апрѣля 1847 года. Для нашего изданiя планъ этотъ уменьшенъ Эстляндскимъ Губернскимъ Архитекторомъ Николаемъ Александровичемъ Херасковымъ 18-го Октября 1895 года.

Въ храмъ ведутъ три входа: съ южной и сѣверной сторонъ съ двойными дверями вышины 14 ф. ширины 7 ф. и толщины 3<sup>1</sup>/<sub>2</sub> дюйма каждая и малый чрезъ сторожку съ двойными дверями шир. 3 ф. и вышина 7 ф. Главный входъ съ южной стороны около колокольни имѣеть портикъ, шир. по фасаду 4 с. 3 ф. и вышины 2 с. 5 ф., образующій паперть въ 6 ф. длины и 1 с. 5 ф. ширины. Съ сѣверной стороны у алтаря имѣется пристройка для сторожей, шир. по фасаду 5 с. и длины 1 с. 6 ф. съ двумя дверями и 2 окнами. Съ западной стороны общая съ гимназіей стѣна дверей и оконъ не имѣеть.

У югозападнаго угла храма пристроена каменная колокольная башня шестиугольная, толщиною 2 с. и 2 ф., получившая въ 1829 г. пристройку деревяннаго фонаря на 6 шарахъ съ 4 круглыми окнами, съ мѣднымъ шаромъ и мѣднымъ-же крестомъ. Внутри колокольни устроена каменная лѣстница. Вышина колокольни отъ основанія до верхушки креста 19 сажень.

Внутренность храма во всю длину раздѣляется на 2 равныя половины 3 каменными колоннами, поддерживающими стрѣльчатый сводъ храма. Каждая колонна, изъ коихъ двѣ квадратныя въ церкви и одна осьмиугольная въ алтарѣ, имѣеть толщины 5 ф.

Храмъ отопляется 4 изразцовыми печами, въ 2 арш. 5 верш. ширины, 3 арш. 2 верш. длины и 2<sup>1</sup>/<sub>2</sub> саж. вышины каждая, изъ коихъ 1-я въ алтарѣ, 2-я у сѣверной стѣны между первымъ и вторымъ окнами, 3-я въ углу у сѣверозападной стѣны и 4-я у западной стѣны при входѣ въ церковь на лѣво. Въ сѣверной алтарной стѣнѣ вѣдланъ каминъ для разжиганія кадила.

Полъ въ храмѣ деревянный, окрашенный масляною краскою. Стѣны росписаны разными священными изображеніями, о которыхъ сказано выше, а своды выбѣлены. Полъ соеи алтаря возвышенъ на двѣ ступени сравнительно съ остальнымъ поломъ.

На храмѣ въ 1829 году построенъ фальшивый деревянный куполь съ 6 окнами. Въ куполь сложепъ старый ико-

постась изъ упраздненной Феодоро-Стратилатовской церкви и благотворительная библиотечка отъ 1836 года

Кровля храма, а также и куполь и спиць колокольні покрыты желѣзомъ и окрашены зеленою масляною краскою. На куполь и на колокольні находятся одинаковой величины дубовые, обложенные мѣдью съ позолотою кресты вышины 4 арш. 6 верш. и шир. 1 арш. 1<sup>1</sup>/<sub>2</sub> верш., устроенные въ 1886 году.

Храмъ обнесенъ каменною стѣною, имѣющею двое деревянныхъ воротъ: главные съ южной стороны и другіе съ алтарной стороны при входѣ въ сторожку. Въ оградѣ заключается до 100 кв. саж. земли, занятой нѣсколькими фруктовыми деревьями и сиреневыми кустами. Главный входъ отдѣленъ отъ ограды чугуною рѣшеткою, на каменномъ фундаментѣ, выкрашенною масляною краскою и высланъ плитою.

Храмъ имѣеть два придѣла: главный во имя Преображенія Господня и второй во имя Первоверховныхъ Апостоловъ Петра и Павла.

## Алтарь.

Придѣла Преображенія Господня имѣеть слѣдующія принадлежности:

Святой престоль сосноваго дерева, прикрѣпленный къ каменному фундаменту 4 винтами, вышиною 1 арш. 6 верш., а шириною и длиною 1 арш. 12 верш. На немъ срачица бѣлаго полотна, обвязанная крестообразно шелковымъ шнуромъ. Въ 1884 г. усердіемъ и иждивеніемъ соборнаго прихожанина, Ревельскаго домовладѣльца и огородника, крестьянина Ярославской губерніи, Ростовскаго уѣзда, Шулецкой волости, *Никанора Васильевича Блинова* и другихъ соборныхъ прихожанъ престоль сей обложенъ одеждою изъ бѣлаго Каррарскаго мрамора съ бронзовымъ крестомъ на передней доскѣ, съ бронзовыми же херувимами по угламъ и вырѣзанною на задней доскѣ над-

писью: 1884 г. 25 Марта. Одежда сія сдѣлана Ревельскимъ скульптуромъ Кошовскимъ за 400 руб., сер.

Дубовый осьмиконечный крестъ величиною 14 верш. съ надписью о времени освященія придѣла Преображенія Господня 10-го Ноября 1732 года.\*)

На престолѣ *Св. Антиминсѣ*, писанный на атласѣ желтаго цвѣта и освященный Высокопреосвященнымъ Арсеніемъ, Архіепископомъ Рижскимъ и Митавскимъ 13-го Августа 1895 года.

## Евангелія.

**Евангеліе** напечатанное въ городѣ Москвѣ въ 1830 г. въ большой листъ, длиною 11<sup>1</sup>/<sub>2</sub> верш. и шириною 8 верш. Верхняя доска переплета обложена позлащеннымъ серебромъ 84 пробы; посреди ея находится финифтяное изображеніе Воскресенія Христова, а по угламъ таковыя же изображенія 4-хъ Евангелистовъ, а корешокъ и нижняя доска обложены малиновымъ бархатомъ; посреди сей доски находится серебряное украшеніе и по угламъ, застежки также серебряныя.

**Евангеліе** напечатанное въ Москвѣ въ 1762 году, длиною въ 7<sup>1</sup>/<sub>2</sub> верш., а шириною 4<sup>3</sup>/<sub>4</sub> верш., обложено фіолетовымъ бархатомъ. Верхняя доска переплета покрыта сплошнымъ позлащеннымъ серебромъ, съ 5 финифтяными изображеніями: въ серединѣ Воскресенія Христова, а по угламъ 4-хъ евангелистовъ, а нижняя доска имѣетъ на серединѣ и 4-хъ углахъ украшенія; застежки серебряныя безъ позолоты.

**Евангеліе** напечатанное въ Москвѣ въ 1716 году, длиною 7<sup>1</sup>/<sub>4</sub> верш. и шир. 4<sup>3</sup>/<sub>4</sub> верш. обложено краснымъ бархатомъ; верхняя доска покрыта сплошнымъ позлащеннымъ серебромъ 84 пробы съ пятью финифтяными изображеніями: въ серединѣ Воскресенія Христова, а по угламъ 4 еванге-

\*) Эта надпись помѣщена на страницѣ 28.

листовъ, а нижняя доска имѣеть на срединѣ и по 4 угламъ украшенія; застежки серебряныя безъ позолоты.

**Евангеліе** печатанное въ Москвѣ въ 1774 г., длины  $7\frac{1}{2}$  верш. и шир.  $4\frac{1}{2}$  вер., обложено чернымъ полубархатомъ, съ серебр. безъ означенія пробы позлащенными на верхней доскѣ изображеніями: въ срединѣ Господа І. Христа, сѣдящаго на престолѣ славы, съ благословляющею десницею, и по угламъ 4 евангелистовъ; на нижней доскѣ въ срединѣ и по угламъ серебряныя украшенія безъ пробы и позолоты.

**Евангеліе** печатанное въ Москвѣ въ 1829 г., длины 5 верш. и шир. 3 верш., обложено темнозеленымъ бархатомъ и серебр. украшеніями: въ срединѣ Господа Іисуса Христа, сѣдящаго на престолѣ Славы съ благословляющею десницею, а по угломъ 4 евангелистовъ; на нижней сторонѣ въ срединѣ и по угламъ украшенія.

**Евангеліе** печатанное въ Москвѣ въ 1753 г. длины  $4\frac{1}{2}$  верш. и ширины 3 верш. обложено малиновымъ полубархатомъ, по лицевой сторонѣ съ серебряными изображеніями: въ срединѣ Воскресенія Христова, а по сторонамъ 4 евангелистовъ; на нижней доскѣ на срединѣ и по угламъ украшенія; застежки серебряныя позлащенные. Евангеліе сіе приобрѣтено въ 1857 г. на церковную кошелевкую сумму за 15 руб. сер.

**Евангеліе** въ 4-го долю листа, съ правой и лѣвой стороны обложено досками изъ аппликѣ съ позолотою; печатано въ Москвѣ 6-го іюня 1863 года. Евангеліе сіе приобрѣтено на церковныя суммы въ 1868 году.

## Напрестольные кресты.

**Крестъ** серебряный, 84 пробы, позлащенный, со слѣдующими финифтяными изображеніями: въ срединѣ Распятія Господа І. Христа, надъ главою Его — Господа Саваоа съ благословляющими дланями, съ правой стороны Б. Матери, съ лѣвой Іоанна Богослова, а у подножія Его главы Адамовой, а еще ниже моленія о чашѣ. Всѣ сія

финифтяныя изображенія окружены прозрачными зернами горнаго хрустала. Вѣсъ креста съ украшеніями 3 фунта 41 золотн.

**Крестъ** серебр. 84 пр., позлащенный, длины 6 верш. и ширины  $3\frac{7}{8}$  верш. со слѣд. финифтяными изображеніями: въ срединѣ Распятія Господа, надъ главою Его — Господа Саваоѳа, съ правой стороны Б. М., съ лѣвой Иоанна Б., а ниже моленія о чашѣ. Нижняя сторона имѣетъ изображенія рѣзьбою по самому серебру: молящагося о чашѣ Господа, носящаго Свой Крестъ и претерпѣвающаго біеніе. Вѣсъ креста съ финифт. изображеніями  $85\frac{1}{2}$  золотн.

**Крестъ** серебр., безъ пробы, позлащенный со слѣд. рельефными серебр. изображеніями: въ срединѣ Распятія Господа, надъ главою Его Воскресенія, съ правой стороны снятія со креста, съ лѣвой положенія во гробъ, ниже Распятія — сошествія во адъ, а еще ниже орудій страданій. На нижней сторонѣ также рельефныя изображенія: въ срединѣ Св. Великомученика Феодора Стратилата, а по сторонамъ событій изъ его жизни и страданій. Внизу на рукояти креста слѣдующая надпись: «построенъ сей крестъ Эстляндской церкви великомученика Феодора Стратилата чинами Ревельскаго пограничнаго 2-го баталіона при баталіонномъ командирѣ господинѣ маіорѣ Андрѣе Петровичѣ Никитинѣ лѣта 1709 Іюня 8-го д.»\*) Судя по сей исторической надписи, крестъ сей сопровождалъ Эстляндскій полкъ, въ походахъ, воодушевляя его при взятіи Ревеля, употреблялся при полковомъ богослуженіи въ бывшей госпитальной — нынѣ шведской киркѣ и въ уступленной русскимъ бывшей Шведской гарнизонной Михайловской церкви — нынѣшнемъ Преображенскомъ Соборѣ, цѣлое столѣтіе въ деревянной церкви во имя Св. Великомученика Феодора Стратилата на Косѣ, а по упраздненіи послѣдней въ 1841 году переданъ въ Ревельскій Преображенскій Соборъ. Въ

---

\*) Правописаніе измѣнено. Годъ па крестѣ изображенъ славянскими цифрами.

настоящее время онъ находится во Владимірской церкви, гдѣ совершается богослуженіе для православныхъ Эстовъ. Вѣсу въ семь крестѣ 2 фунта 91 золотникъ.

**Крестъ** деревянный, обложенный позлащеннымъ серебромъ безъ пробы, мѣстами отъ времени попортившемся. На немъ рельефныя изображенія: Распятія Господа, надъ главою Его Господа Саваоа, Б. Матери и Іоанна Бог. На нижней сторонѣ креста находится надпись: «часть древа креста Господня, часть ризы Пресвятой Богородицы, часть камня Гроба Господня, мощи Св. Никиты Епископа, мощи Евѳимія Архіепископа, м. Іоны Архіепископа Новгородскихъ чудотворцевъ, м. Преподобнаго Антонія Римлянина, м. Ефрема Новоторжскаго, м. Св. Іоанна Боровицкаго». Крестъ сей несомнѣнно древняго происхожденія, но кѣмъ устроенъ и когда принесенъ въ Ревельскій Преображенскій Соборъ, неизвѣстно.\*) Въ настоящее время онъ хранится на особой металлической подставкѣ, устроенной въ 1859-мъ году и употребляется для выноса въ крестопоклонныя недѣли.

**Крестъ** серебр., 84 пробы, позлащенный, со слѣд. изображеніями, писанными по серебру чернью: Распятія Господня, надъ главою Его — Господа Саваоа, съ правой стороны Божіей Матери, съ лѣвой Іоанна Бог., а внизу Адамовой главы. Вѣсъ 1 фунтъ 9 золот.

**Крестъ**, верхняя доска котораго серебр. безъ пробы, позлащенная, а нижняя мѣдная. На верхней сторонѣ рельефно изображены: Распятіе Господа, а у подножія Его Іоаннъ Предтеча, а еще ниже орудія Страданія Хр. Вѣсомъ весь крестъ 1 ф. 39 зол.

**Крестъ** кипарисный, съ боковъ обложенный серебромъ, на которомъ находится надпись: «Преп. Ипатія, Преподобной Евфросинія Полоцкой, Препод. Павла Послушли-

---

\*) Въ описи за 1849 г. онъ названъ очень ветхимъ. Въ описи за 1799 и 1800 годы о немъ не упоминается. Надо полагать, что онъ перенанъ въ Соборъ также изъ упраздненной Теодоростратигатовской церкви и въ прежнія времена до 1709 г., служилъ на престольнымъ крестомъ Эстляндскаго полка.

ваго, Преподобнаго отца Ларіона Схимника, Преподобнаго Игнатія Архимандрита, Препод. Іосифа Многострадальнаго. Этотъ крестъ хранится на металлической подставкѣ, вмѣстѣ съ вышеописаннымъ древнимъ крестомъ.

**Крестикъ** малый серебр. безъ пробы \*) хранится на той-же подставкѣ.

**Крестъ** большаго формата, серебр. 84 пробы, позлащенный съ финифтянными образками и таковымъ-же Распятіемъ, длиною  $7\frac{3}{4}$  верш., а шириною  $4\frac{3}{4}$  верш., вѣсомъ 1 ф. 13 лот. и 1 зол. Крестъ сей пожертвованъ въ Преображенскій Соборъ генеральшею *Тунцельманъ* въ 1862 году.

**Крестъ** средняго формата, серебр. длиною 6 верш. и шир. 3 верш., безъ украшеній и пробы, вѣсомъ 18 лот. и 2 зол. Крестъ сей сдѣланъ въ 1865 г. изъ старой дароносицы.

**Крестъ** серебр. вызолоченный, малаго формата, съ изображеніями на одной сторонѣ: Распятія, по правую руку Б. М., но лѣвую Іоанна Б., а на другой имѣется слѣдующая надпись: «Часть Древа Господня и часть мощей Св. Іоанна». Длина креста  $4\frac{1}{2}$  верш., а шир.  $2\frac{1}{2}$ ; вѣсу 32 золот. Крестъ сей пожертвованъ чрезъ Эстляндскаго Губернатора Михаила Николаевича Галкина-Врасскаго неизвѣстнымъ лицомъ во Владимірскую церковь для Эстонскаго Богослуженія, гдѣ онъ и теперь находится.

## Священные сосуды.

1) Серебряные: потиръ, дискось, звѣздица, лжица, кошѣ и 2 тарелочки.

**Потиръ** вышиною 6 верш., имѣеть 8 финифтяныхъ изображеній: на чашѣ Христа, благословляющаго десницею, Божіей М., Распятія и Св. Пророка Іоанна Предтечи; на подножіи чаши: моленія о чашѣ, связаннаго Іисуса Хр.

\*) По описи 1799 г. онъ висѣлъ у мѣстнаго образа Преображенія Господня, съ разными медалями и серебр. рублями, обращенными въ деньги въ 1855 г. на 60 рублей.

предъ воинами, біенія Его по главѣ тростию и несенія Креста. Всѣ сіп изображенія убраны темнозелеными зернами горнаго хрустала. По окружности чаши съ лицевой стороны надпись: «Ядый Мою плоть и нійя Мою Кровь, во Мнѣ пребываетъ и Азъ въ немъ». Вѣсомъ потиръ 2<sup>1</sup>/<sub>2</sub> ф. 8 зол.

**Дискось** имѣеть въ срединѣ изображенія Предвѣчнаго Младенца І. Христа, положеннаго въ ясляхъ и предъ Нимъ благоговѣйно предстоящихъ двухъ ангеловъ, а сверху надъ яслями Господа Саваоѳа, съ исходящимъ отъ Него Духомъ Святымъ въ видѣ голубя. Кругомъ дискоса по краямъ надпись: «Се Агнецъ Божій, вземляй грѣхи міра». Вѣсомъ дискось 1 фунтъ 7<sup>1</sup>/<sub>2</sub> зол.

**Звѣздица** въ центрѣ имѣеть финифтяное изображеніе Господа Саваоѳа, окруженное свѣтлозелеными зернами горнаго хрустала, а на 4 оконечностяхъ звѣздицы изображены рѣзбою четыре Евангелиста. Вѣсь звѣздицы 51 з.

**Лжица** имѣеть рѣзное изображеніе Распятаго Христа а по сторонамъ Его копья и трости съ губою. Вѣсомъ 9 зол.

**Копье** стальное съ черешкомъ чернаго дерева.

**Блюдце** съ изображеніемъ въ срединѣ рѣзбою Креста и возлѣ него Б. М., а кругомъ по краямъ надпись: «Кресту Твоему поклоняемся, Владыко». Вѣсомъ 54 зол.

**Блюдце** другое съ изображеніемъ въ срединѣ рѣзбою Креста, водруженнаго на Голгоѳѣ, а по сторонамъ его копья и трости съ губою. Вѣсомъ 42 зол.

Всѣ сіп сосуды имѣють клейма двуглаваго орла и годъ 1769 \*) и составляютъ Высочайшій даръ церкви.

2) Серебряные 84 пр., позлащенные извнѣ и внутри: **Потиръ, Дискось, Звѣздица, Лжица, Копіе и Два блюдца:**

**Потиръ** 5<sup>1</sup>/<sub>2</sub> верш. вышины, имѣеть 8 писанныхъ на финифти изображеній: на верхней части чаши: Господа І. Христа, Б. Матери, Св. Бл. кн. Александра Невскаго и Св. Алексѣя — челоуѣка Божія; на подножіи: моленія о

\*) Эти сосуды значатся также въ описи 1799-го года.

чанъ, І. Христа предъ Пилатомъ, несенія Креста, и снятія со креста, а вверху по краямъ чаши надпись: «Тѣло Христово пріимите, источника безсмертнаго вкусите». Вѣсомъ 1 фунт. 12 зол.

**Дискось** съ рѣзными въ срединѣ изображеніями: младенца Іисуса въ ясляхъ, съ двумя предъ нимъ ангелами. По краямъ диска надпись: «Се Агнецъ Божій, вземляй грѣхи міра». Вѣсомъ 32 зол.

**Звѣздица** въ центрѣ имѣеть финифтяное изображеніе Г. Саваоѳа и на 4 концахъ 4 херувимовъ. Вѣсомъ 18<sup>1</sup>/<sub>2</sub> зол.

**Копіе** стальное съ сереб. черешкомъ. Вѣсомъ 6 зол.

**Блюдецъ** съ рѣзнымъ въ срединѣ изображеніемъ Креста на Голгоѣѣ и по сторонамъ Его конья и трости съ губою. На краяхъ блюда надпись: «Кресту Твоему поклоняемся, Владыко». Другое такое-же **блюдецъ** съ рѣзными изображеніями въ срединѣ знаменія Божіей М., а по краямъ надпись: «Достойно есть яко во истину блажити тя, Богородицу». Оба блюда вѣсомъ 29 зол., а размѣромъ въ діаметрѣ 2<sup>1</sup>/<sub>2</sub> верш.

Сосуды сіи пожертвованы въ 1823 г. *Всенією Паули*, какъ видно изъ надписи на сосудахъ.

3) Серебряные безъ пробы: Потиръ, дискось, звѣздица, лжица и два блюда.

**Потиръ** съ 4 рѣзными по серебру изображеніями: Спасителя, Божіей М., Св. Іоанна Предтечи и Креста. Вѣсомъ 1 фунтъ 43 зол.

**Дискось** съ рѣзными въ срединѣ изображеніями: младенца Іисуса въ ясляхъ съ стоящими предъ нимъ двумя ангелами. По краямъ надпись: «Се Агнецъ Божій, вземляй грѣхи міра». Вѣсомъ 74 зол.

**Звѣздица** съ рѣзными въ срединѣ изображеніями Господа Саваоѳа, а на краяхъ Григорія Богослова и Николая Чудотворца. Вѣсомъ 37 зол.

**Лжица** съ рѣзнымъ изображеніемъ Креста на Голгоѣѣ по сторонамъ конія и трости съ губою. Вѣсомъ 10 зол.

**Блюдецъ** съ рѣзнымъ изобр. въ срединѣ Распятія съ

предстоящими: Б. Матерью и Иоанномъ Бог. Другое блюдо съ рѣзнымъ изображеніемъ Благовѣщенія Пресвятой Дѣвѣ Маріи. Оба блюда вѣсомъ 64 зол.

**Ковшичекъ** серебр. 84 пробы съ надписью на лицевой сторонѣ «Теплота вѣры и исполненіе Духа Свята». Вѣсу 16 зол. Ковшичекъ сей приобрѣтенъ въ 1853 г. на церковную кошелековую сумму.

**Ковшичекъ** серебр. безъ пробы; вѣсомъ 23 зол.

**Ковшичекъ** серебр. съ деревянною ручкою: вѣсу 12 л.

## Дарохранительницы.

**Дарохранительница** Сіонъ на престолѣ алтаря Преображенія Господня, серебр. 84 пробы, мѣстами позлащенная. Она состоитъ изъ двухъ ярусовъ. Нижній ярусъ представляетъ на 4 подножіяхъ ковчегъ, снизу украшенный гирляндами цвѣтовъ изъ серебра, чеканной работы, а сверху карнизомъ. поддерживаемымъ 4 колоннами по 4 угламъ самой коробки, и по тѣмъ же угламъ представлены 4 литые евангелиста въ стоячемъ положеніи. На 4 сторонахъ коробки помѣщены по срединѣ 4 финифтяныя изображенія страданій Христа, окруженныя зернами бѣлаго горнаго хрусталя. На задней сторонѣ ковчега устроены двери. Внутри сего ковчега хранится Св. Мѣро въ стеклянномъ сосудѣ. Второй ярусъ имѣетъ видъ киворія (сѣнь) съ забранными завѣсами и поддерживаемый 4 колоннами перевитыми гирляндами. Кромѣ сего на углахъ поставлены 4 ангела съ рипидами. Киворій обнесенъ серебр. рѣшеткою, за которою на небольшомъ возвышеніи поставленъ ковчежецъ въ видѣ гроба, съ открывающеюся крышкою, имѣющею на верхней сторонѣ изображеніе тѣла Господня, положеннаго во гробъ и во главахъ сѣдящаго ангела. Въ этомъ ковчежцѣ хранятся св. запасные Дары. Предъ нимъ предстоятъ мѣроносицы, а надъ нимъ изображенъ Духъ Святыи въ видѣ листаго изъ серебра голубя, висящаго на проволоцѣ. Верхняя часть киворія, ссуживаясь постепенно къ верху, завершается изображеніемъ на

Финифти Воскресенія Христова, которое окружено серебряными лучами съ горнымъ хрусталемъ. Вѣсъ всей дарохранительницы 19 фунт. 12 зол. По хранящейся въ Соборѣ описи за 1799 годъ видно, что дарохранительница сія поступила въ Преображенскій Соборъ въ семь 1799 году, но къмъ пожертвована, неизвѣстно.

**Дарохранительница** Сіонъ серебр. на 4 ножкахъ, состоитъ изъ двухъ ковчеговъ; нижній 4-хъ угольный съ 4 финифтяными изображеніями: Тайной Вечери, моленія о чашѣ, снятія со креста и несенія креста; предъ нимъ два серебр. изобр. ап. Петра и Павла. Верхній продолговатый съ серебр. изобр. Распятія. На верху финифтяное изображение Воскресенія Христова съ серебр. сіяніемъ. Сія дарохранительница находится во Владимірской церкви.

**Дарохранительница** серебр. 84 пробы. внутри позлащенная, въ видѣ ковша, съ крышкой, на которой изображенъ 8 конечный крестъ; употребляется она во св. четыредесятницу для храненія прежде освященныхъ даровъ. Вѣсомъ 1 фунтъ 43 зол.

## Дароносицы.

**Дароносица** ручная, серебряная, 84 пробы, формы креста, съ принадлежностями: чашею, лжицею, ковчежцемъ для Св. Даровъ и сосудомъ для вина, вѣсомъ 42 зол.

**Дароносица** ручная, серебр. 84 пр., мѣстами позлащенная, въ видѣ ковчега съ крестомъ на верху, съ принадлежностями: ковчежцемъ для Св. Даровъ, чашею, лжицею и сосудомъ для вина; вѣсомъ всего 86 зол. \*)

**Семисвѣчникъ** посеребрянный, о семи поставкахъ со шкаличками. По описи 1849-го года значится пожертво-

---

\*) Въ описи церковной за 1849 годъ значилось четыре серебряныхъ дароносицы. Одна серебр. дароносица дана была въ 1887 году Соборному Священнику о. Андрею Теппаку - Павлову при присоединеніи имъ къ Православію Эстовъ нынѣшнихъ Юроскаго и Ангернскаго приходовъ и, вѣроятно, осталась въ распоряженіи Юроскаго Священника; въ Соборѣ съ того времени она, по крайней мѣрѣ возвращена небыла.

ванными подполковникомъ *Кисляковскимъ*.\*) Два бронзовыхъ **канделябра** о пяти свѣчахъ каждый, пожертвованы неизвѣстнымъ въ 1884 году.

## Запрестольные кресты.

Запрестольный крестъ деревянный, длины 1 арш. 7<sup>1</sup>/<sub>2</sub> вер. и ширины 1 арш. 3 вер., съ одной стороны обложенъ серебромъ 84 проб. Серебра 4 ф. 84 зол. Какъ гласить надпись на крестѣ, онъ пожертвованъ Ревельскимъ купцомъ *Александромъ Васильевичемъ Братынкинымъ* 1-го іюля 1857 года. Стоимость креста 235 руб. сер.

**Запрестольный крестъ** деревянный такой-же величины, древній, съ одной стороны обложенъ серебромъ съ надписью: «Сію ризу соорудила *Анна Дмитріевна Харитонова* 25 іюля 1885 г. на поминаненіе ея души.» На оборотной сторонѣ только Главы Спасителя, Б. М. и ангеловъ — 5 ликовъ украшены серебрянными сіяніями. Сей крестъ находится за престоломъ въ алтарѣ церкви во имя Владимірской иконы Божіей Матери.

**Жертвенникъ** сосноваго дерева, вышины 1 арш. 5 верш., длины и шир. 1 арш. 7 верш. На немъ срачица бѣлаго полотна.

**На Горнемъ мѣстѣ** до половины вышины окна и почти всю ширину находится **образъ Воскресенія Христова** длины 4 арш. и шир. 2<sup>1</sup>/<sub>2</sub> арш., писанный на полотнѣ масляными красками Императорскій Академіи Художествъ академикомъ *Алексѣемъ Венеціановымъ*, съ оригинала русскаго художника *Егорова*, въ 1829 году на счетъ Высочайше ассигнованной на возобновленіе Собора суммы. Образъ находится въ деревянной позлащенной рамѣ. Предъ нимъ на деревянномъ основаніи стоитъ мѣдный посеребрянный **семи-свѣщникъ**, высоты 1 саж. и вѣсомъ 1 пудъ 2 фун., по-

---

\*) Подполк. Кисляковскій — строитель Балтійскихъ маяковъ, вмѣстѣ съ Рев. Гражданами Ермаковымъ и П. П. Германовымъ участвовалъ въ постройкѣ кладбищенской Ал. Невс. церкви и имѣлъ собственный домъ у приказа Общ. Призрѣнія.

жертвованный въ 1857 году временнымъ Ревельскимъ купцомъ *Лустиномъ Ивановичемъ Ребровымъ* и оцѣненный въ 70 руб. сереб.

Надъ жертвенникомъ образъ Рождества іисуса Христа, длины 2<sup>1</sup>/<sub>2</sub> арш. и шир. 1 арш. 12 верш. писанный на холстѣ академикомъ *Венеціановымъ* съ оригинала *Гвидо-Фени*. Образъ находится въ деревянной, позлащенной рамѣ. Сей образъ пріобрѣтенъ въ 1829 г. на казенную сумму, отпущенную на возобновленіе Собора. Предъ нимъ мѣдная, посеребряная лампада вѣсомъ 5 фунтовъ.

По правую сторону отъ Горняго мѣста находится Образъ Распятія І. Христа, длины 2<sup>1</sup>/<sub>2</sub> арш. и шир. 1 арш. 12 верш., въ деревянной, позлащенной рамѣ, писанный въ 1829 г. академикомъ *Венеціановымъ* съ оригинала *Лебрюна*; пріобрѣтенъ на казенную-же строительную сумму. Предъ нимъ мѣдная посеребряная лампада вѣсомъ 5 фунтовъ.

Надъ царскими вратами Образъ Казанскія Божія Матери, длины 3 верш. и шир. 2<sup>1</sup>/<sub>2</sub> верш. въ деревянной позлащенной рамѣ подъ стекломъ и въ серебряной 84 проб. ризѣ; въ ней вѣсу 10 золот.

## Алтарь придѣла во имя Святыхъ Апостоловъ Петра и Павла

имѣеть слѣдующія принадлежности:

Престолъ сосноваго дерева, выш. 1 арш. 6 верш. и длины съ шириною 1 арш. 12 верш., привинченъ къ плитяному фундаменту 4 винтами. На немъ срачица бѣлаго полотна, обвязанная крестообразно шелковымъ шнуромъ.

На престолѣ:

Антиминсъ желтаго атласа, освященный Высокопреосвященнымъ *Гаврииломъ*, Митрополитомъ С.-Петербуржскимъ въ 1784-мъ году.

Напрестольное Евангеліе въ большой Александрійскій

листъ, длины 15 верш. и шир. 11 верш. Вся верхняя доска и корешокъ обложены серебромъ, безъ обозначенія пробы, съ позолотою; нижняя-же доска только по угламъ и въ срединѣ обложена такимъ-же серебромъ. На верхней доскѣ по срединѣ рельефно изображено Сошествіе Христа во адъ, а по угламъ рельефно-же 4 евангелиста; кромѣ того вокругъ средняго изображенія крестообразно расположены 4 малыя рельефныя изображенія: а) Господа Саваоа, б) Положенія Господа Иисуса въ гробъ, в) Снятія Господа со Креста и г) Святителя Николая. Печатано Евангеліе на 620 листахъ, весьма крупными буквами, въ Москвѣ при Царяхъ и Великихъ Князьяхъ Іоаннѣ Алексѣевичѣ и Петрѣ Алексѣевичѣ и при Патріархѣ Іоакимѣ въ лѣто отъ Рождества Христова 1689 года, Индикта 12. мѣсяца Августа. На серебряной дощечкѣ, прикрѣпленный къ нижней доскѣ снизу, находится слѣдующая надпись: «Во славу святыя Единосущныя и Нераздѣльныя Троицы Отца и Сына и Святаго Духа устроено сіе Святое Евангеліе въ городъ Ревель въ Соборную церковь на сборныя Никлаевскія деньги, при Преосвященнѣйшемъ Рафаилѣ, Епископѣ Псковскомъ и Нарвскомъ, а дѣлано въ Москвѣ 1727 года мѣсяца Января въ 23 день, а вѣсу въ немъ 10 фунтовъ, а за фунтъ дано 13 рублей, а на позолоту пошло 20 червонцевъ, за работу лѣ. 39 л. м. Матфѣй Подобѣловъ». Какъ видно изъ вышеприведенной надписи, Евангеліе сіе пожертвовано прихожанами Ревельской Николаевской церкви при устройствѣ Соборной церкви въ знакъ братской любви коренныхъ православныхъ жителей города Ревеля къ новому православному приходу, образовавшемуся при Преображенскомъ Соборѣ, а потому принадлежитъ къ древнѣйшимъ и драгоцѣннѣйшимъ историческимъ намяткамъ Преображенскаго Собора. Оно хранится на престолѣ при дѣла Петра и Павла подъ стекляннымъ футляромъ и не своей массивности рѣдко употребляется при Богослуженіи.

**Жертвенникъ** сосноваго дерева, выш. 1 арш. 5 верш., длины и шир. 1 арш. 7 верш.

На горнемъ мѣстѣ въ амбразурѣ окна образъ **Соше- ствія Св. Духа на Апостоловъ**, выш. 4 арш., а шир.  $2\frac{1}{2}$  арш., писанный на полотнѣ академикомъ *Венеціановымъ*, въ деревянной рѣзной позлащенной рамѣ; пріобрѣтенъ въ 1829 году на казенную строительную сумму.

Надъ царскими вратами, въ деревянной позлащенной рамѣ образъ **Святителя Димитрія Ростовскаго** въ серебряной безъ пробы ризѣ; въ ней вѣсу 12 золотниковъ. Вышина образа  $4\frac{1}{2}$  верш., а шир.  $3\frac{1}{4}$  верш.

## Иконостасъ.

Главнѣйшее украшеніе Ревельскаго Преображенскаго Собора составляетъ его великолѣпный **Иконостасъ**. Одна изъ половинъ его на высококомъ пьедесталѣ представляетъ портикъ изъ шести пилястръ, смѣшаннаго коринтскаго ордена. Пилястры украшены мелкою рѣзбою, во вкусъ архитектуры временъ Людовика XV, и краткими славянскими надписями. Въ этомъ главномъ этажѣ поставлены мѣстные иконы, въ соотвѣтственность которымъ, внизу между пьедесталами на цоколѣ произведена, вмѣсто образовъ, въ продолговатыхъ квадратахъ, гладкая рѣзба. Каждое между-столпнѣ увѣнчано полнымъ и притомъ отчетливымъ карнизомъ; сіи два между-столпнѣ соединяются полукруглыми фронтонами, изъ коихъ нижній прерванъ. Надъ главнымъ карнизомъ, вмѣсто аттика поставлены образа двенадцатыхъ праздниковъ въ фигурчатыхъ, съ выпуклою рѣзбою, рамахъ, а въ приличныхъ мѣстахъ рѣзныя фигуры ангеловъ. Царскія врата представляютъ куполь ротонды, поддерживаемый Ионическими колоннами, между которыми находятся рѣзныя фигуры апостоловъ и Святителей, а еще ниже нѣкоторыя изображенія изъ Ветхаго Завѣта. Другая половина иконостаса равна первой и находится съ нею въ совершенной симметріи. Посрединѣ соединенія утверждена легкая и пропорціональная **каеэдра**, высотой отъ пола до верх-

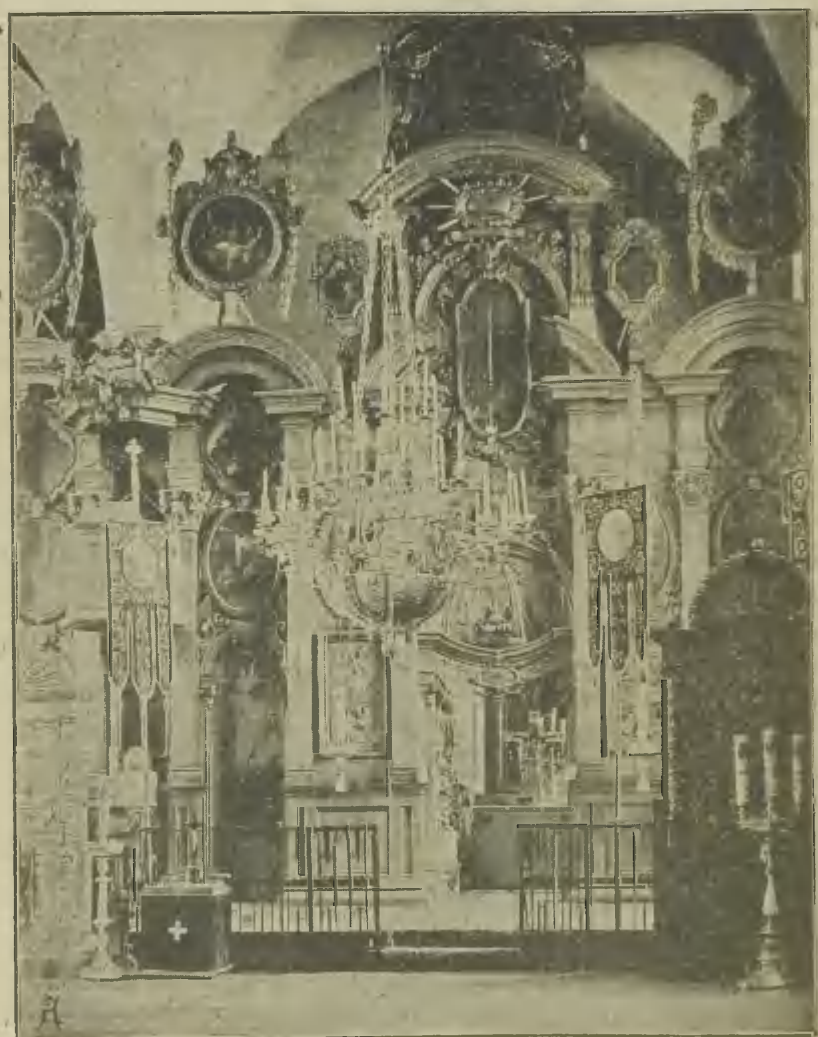

няго карниза на двѣ съ половиною сажени \*). Этотъ пре-  
восходный иконостасъ очевидно сдѣланъ подѣ влияніемъ  
итальянскаго вкуса, когда оный началъ отъ вычуръ при-  
ходить уже въ упадокъ. Судя по правописанію надписей  
и формѣ буквѣ, можно полагать, что художникомъ иконо-  
стаса былъ Австрійскій славянинъ и, притомъ православ-  
ный, вѣроятно Чехъ. Напримѣръ: «стрень 1720 года. Се  
црѣ твои святѣ. Святѣі Василені велкі. На anġa ĩ  
vasġlġska nastupġnġ ĩ поперġі лва ĩ змġа и проч. Стоитъ  
только сравнить глаголитскій текстъ Реймскаго Евангелія,  
изданнаго Вячеславомъ Ганкою въ Прагѣ 1846 года, чтобы  
видѣть это сходство, тогда какъ церковныя книги имѣють  
совершенно другое правописаніе.

На карнизѣ цоколя, во всю длину иконостаса изображена  
слѣдующая надпись: „Во славу Бга Отца ĩ Сна ĩ стаго Дха  
Петру Алексѣевичу несравненному ĩ всесвѣтнаго благочестія  
цесарю вообладаніе пресвѣтлыя его даровавшаго победу на  
сопротивныя Шведы Всеавгустѣйшему Императору первому  
Державы Всероссġскġя ĩ почимъ ĩ прġ Благочестġвѣншеġ Его  
Величество Цесрева Екаторинѣ Алексѣевнѣ Всерġскоġ ĩ прġ  
сынѣ ихъ Влаговѣрномъ Государѣ Цесаревичѣ ĩ Велġкомъ князѣ  
Петрѣ Петровичѣ устроġся храмъ во ġмя Господа Іисуса Боже-  
ственныя его плоти Преображенія: сей-же алтарь во имя свя-  
тыхъ верховныхъ Апостолѣ Петра и Павла въ тезоименитство“.

На царскихъ вратахъ придѣла Св. Ап. Петра и Павла  
вырѣзанъ *1720-ый годъ*. Сія замѣчательная надпись и

\*) На помѣщенномъ здѣсь рисункѣ виденъ только Иконостасъ при-  
дѣла Преображенія Господня, включительно съ каедрою. Хотя видъ его  
значительно закрывается паникадилломъ, двумя хоругвями, лампадами и  
большимъ образомъ Покрова Пр. Богородицы, но главныя характерныя  
его черты видны настолько отчетливо, что можно составить понятіе о стилѣ  
его архитектуры, тѣмъ болѣе, что другая половина его — придѣлъ Петра  
и Павла, начало которой видно па лѣво отъ каедры, составляетъ почти  
повтореніе первой, представляя въ общемъ величественное произведеніе.  
Съ каедры очень рѣдко говорятся проповѣди. Бывшій діакопъ и потомъ  
Священникъ Собора, нынѣ Настоятель Вѣнской посольской церкви, Протоіе-  
рей Александръ Васильевичъ Николаевскій, блестящій церковный ораторъ,  
часто говорилъ проповѣди съ этой каедры; но тогда-же обнаруживались  
значительныя неудобства помѣщенія каедры, такъ какъ проповѣдникъ  
невиденъ большинству слушателей за среднюю колонною, хоругвю и пани-  
кадилломъ. Самое удобное мѣсто для каедры было-бы у средней колонны.

означеніе года служить для насъ какъ-бы документомъ, изъ коего видно, что иконостасъ сей устроенъ за границею въ 1720 году по повелѣнію Петра I и по заказу князя Александра Даниловича Меньшикова, перваго Генераль-Губернатора Ревельскаго и слѣдовательно есть драгоцѣнный памятникъ благодарности сего Государя Господу Богу, покровительствовавшему Русскому оружію въ рѣшительной борьбѣ со Шведами и помогшему подвинуть предѣлы Россіи къ берегамъ Балтійскаго моря. Какъ драгоцѣнный памятникъ государственной идеи могущества Россіи, вдохновлявшей, какъ Великаго Преобразователя, такъ и всѣхъ его вѣнценосныхъ Потомковъ, этотъ иконостасъ указываетъ каждому русскому гражданину на здѣшней окраинѣ его священныя обязанности къ церкви и отечеству.\*) Когда иконостасъ привезенъ въ Россію и поставленъ на мѣсто, неизвѣстно, по крайней мѣрѣ не позже 1732 года — времени освященія храма.

Въ иконостасѣ придѣла Преображенія Господня: Царскія врата сквозныя, выш. 3 арш. 10 верш. и шир. 2 арш. 3 вер., изъ дерева рѣзной работы. На нихъ изображены рельефною рѣзбою: скинія свидѣнія съ забранною завѣсою, трапеза съ хлѣбами предложенія, семисвѣчникъ, кадильница, чаша, прозябшій жезлъ Аароновъ, кивотъ завѣта, скрижали Завѣта, съ приличными каждому изображенію

---

\*) Авторъ описанія Петропавловскаго придворнаго Собора въ С.-Петербургѣ, помѣщеннаго въ церковныхъ Вѣдомостяхъ за 1895 г. № 42, между прочимъ замѣчаетъ, что иконостасъ Петропавловскаго Собора, построенный по порученію Императора, архитекторомъ Зарудневымъ въ 1726 г., едвали не единственный въ Россіи по своему изяществу и что онъ «съ перваго взгляда поражаетъ всякаго оригинальностію своей формы, своею величиною и чистотою рѣзбы». На это можно замѣтить, что иконостасъ Ревельскаго Преобр. Собора, построенный по порученію того-же Императора и почти въ одно и тоже время имѣетъ тотъ-же архитектурный типъ, отличается такимъ-же изяществомъ, оригинальностію формы и чистотою рѣзбы, уступая, конечно, въ размѣрахъ и грандіозности, что зависитъ, какъ отъ значительно меньшихъ размѣровъ Рев. Собора, такъ и неудобнаго расположенія его колоннъ посреди Церкви, скрывающихъ цѣльность впечатлѣнія отъ иконостаса. За то каедря Преображенскаго Собора помѣщенная въ среднѣ иконостаса и осѣняемая двуглавымъ орломъ, надъ главою котораго два ангела держатъ царскую корону, дѣйствительно, едвали не единственная во всей Россіи по своей оригинальности.

надписями и, наконецъ 4 евангелиста: Матѳеи, Маркъ, Лука и Иоаннъ Богословъ. На той и другой половинѣ царскихъ вратъ находится въ весьма маломъ видѣ живописное изображеніе Благовѣщенія Пресвятой Дѣвѣ Маріи, такъ что Архангелъ Гавріилъ находится на лѣвой сторонѣ, а Пресвятая Дѣва, приѣмлющая благовѣстіе, на правой.

При перестройкѣ Собора и исправленіи всего иконостаса въ 1829 году сіи изображенія Божіей Матери и Архангела рисованы Надворнаго Совѣтника Никта Паліона Михайловича Клементьева крѣпостнымъ человѣкомъ живописцемъ *Алексѣемъ Королевымъ*.\*)

**Мѣстный образъ Преображенія Господня**, вышиною 1 арш. 9 верш., шир. 13 верш. На образъ сей въ 1861 году устроена серебряная позлащенная риза съ таковымъ-же вѣнцемъ, въ коей вѣсу серебра 84 пр. 12 фунт. и 3 золот., пожертвованная Ревельскимъ купцомъ *Александромъ Васильевичемъ Братынкинымъ*, о чемъ имѣется надпись на особой серебряной пластинкѣ на иконѣ.

**Мѣстный образъ Божіей Матери**, съ Предвѣчнымъ Младенцемъ на рукахъ; у ногъ ихъ изображены Св. Правѣдныя Захарія и Елисавета. Вышина образа 1 арш. 9 верш. и шир. 13 верш. Серебряная 84 пр. позлащенная риза на семь образъ, вѣсомъ 12 фунт. 3 зол. устроена въ 1861 г. тѣмъ же купцомъ Братынкинымъ.

**Южныя двери**, на правой сторонѣ отъ царскихъ вратъ, выш. 4 арш. и шир. 1 арш. 4 верш. На нихъ изображенъ Архангелъ Уріилъ съ пламеннымъ мечемъ въ правой рукѣ. Голова, руки и ступни ангела изображены живописно, а все остальное позлащеною рѣзною гладью. У ногъ Архангела надпись: «Господь крѣпость людемъ своимъ дастъ». Изображеніе Архангела рисовано въ 1829 году живописцемъ *Алексѣемъ Королевымъ*.

**Сѣверныя двери** выш. 4 арш., шир. 1 арш. 4 верш., имѣютъ изображеніе Архангела Михаила съ пламеннымъ мечемъ въ правой и щитомъ въ лѣвой рукѣ, попирающаго

\*) См. дѣло по перестройкѣ Собора.

ногою аспида. Надъ главою Архангела надпись: «ополчися ангель Господень окрестъ боящихся его», а внизу подъ аспидомъ: «на аспида и василиска наступиши и попереши льва и змія». Рисоваль въ 1829 г. живописецъ *А. Королевъ*.

Надъ царскими вратами находится небольшой образъ сѣдящаго на облацѣхъ **Царя Славы Господа І. Христа** съ державою въ десницѣ и скипетромъ въ шуйцѣ. Вышина образа 4 верш., а шир. 8½ верш. Подъ нимъ надпись: «Се Царь Твой Святъ». Выше образа рѣзбою изображены корона, держава и скиптръ, съ надписью «Царство, Священство, Царство». Образъ сей рисованъ въ 1829 г. живописцемъ *А. Королевымъ*.

Затѣмъ нѣсколько выше рѣзбою-же изображены: терновый вѣнецъ и чаша съ пламенемъ, исходящимъ изъ оной, перевитыя лавровыми вѣнками и затѣмъ, поддерживаемый двумя рѣзной работы ангелами **образъ Снятія со Креста Пречистаго Тѣла Христова**, величина коего 2 арш. выш. и 14 верш. ширины. Надъ образомъ симъ рѣзное изображеніе Св. Духа въ видѣ голубя, и наконецъ, все заканчивается рѣзною аркою въ видѣ фронтона.

Надъ этою аркою въ рѣзной выпуклой рамѣ, изображающей ротонду съ подобранною завѣсою, находится **образъ Вознесенія Господня** выш. 2 арш. 7 верш., шир. 1 арш. 10 верш., а надъ симъ образомъ, какъ-бы вѣнчая весь иконостасъ сего придѣла, водруженъ четырехконечный деревянный, позлащенный крестъ, достигающій до сводовъ.

Надъ мѣстнымъ образомъ Преображенія Господня находится продолговато круглаго вида **образъ также Преображенія Господня** выш. 1 арш. 8 верш. и шириною 1 арш. 2 верш.

Надъ южными дверями продолговато-круглаго вида **образъ Успенской Божіей Матери** выш. 1 арш. 8 верш., шир. 1 арш. 2 верш.

Надъ нимъ немного выше **образъ Св. Апостоловъ Филиппа, Іакова и Іоанна Богослова**, выш. 1 арш. 6 верш. и шир. 1 арш. 5 верш. и затѣмъ рѣзной

карнизъ иконостаса въ видѣ арки, на которой находится надпись: «Господь избра васъ днесь, да будете ему людіе преподобніи.»

На лѣвой сторонѣ царскихъ вратъ, во второмъ ярусѣ надъ мѣстною иконою Б. М. находится продолговато-круглаго вида **Образъ Сошествія Св. Духа на Апостоловъ**, выш. 1 арш. 8 верш., а шир. 14 верш.

Надъ сѣверными дверями продолговато-круглаго вида **Образъ Святыя Троицы**, выш. 1 арш. 8 верш., шир. 1 арш. 2 верш.

Немного выше его **Образъ Св. Апостоловъ** Θомы, Симеона и Матѳея, выш. 1 арш. 6 верш., шир. 1 арш. 5 верш., а затѣмъ рѣзной работы карнизъ иконостаса въ видѣ арки, на которой находится надпись: «Слыши Израилю: Господь Богъ твой Господь единъ.»

Еще выше, надъ главною аркою и аркою надъ южными дверями **Образъ Страданій Христа**, приѣмляющаго біеніе предъ Каіафою, выш. и шир. 10 верш.

На карнизѣ, образующемъ арку надъ южными дверями, въ круглой рѣзной рамѣ, съ рѣзнымъ одноглавымъ орломъ на верху, находится круглый же **Образъ несенія Креста**, діаметромъ 1 арш. 6 верш.

На лѣвой сторонѣ, между главною аркою и аркою надъ сѣверными дверями **образъ моленія о чашѣ**, выш. и шир. 10 вершковъ.

На карнизѣ, образующемъ арку надъ сѣверными дверями находится **Образъ Тайной Вечери**, совершенно круглаго вида 1 арш. и 6 верш. въ діаметрѣ въ круглой рѣзной рамѣ, съ рѣзнымъ-же одноглавымъ орломъ на верху.

Всѣ образа, образующія какъ бы третій ярусъ иконостаса, неимѣютъ между собою сплошной связи, а каждая икона находится въ отдѣльной изящной рѣзной рамѣ.

Иконостасъ **Придѣла Ап. Петра и Павла**, составляетъ съ главнымъ одно художественное цѣлое и служитъ какъ бы продолженіемъ его. Наружною связью ихъ служитъ расположенный на одномъ уровнѣ съ мѣстными иконами **Образъ Св. Великомученицы Екатерины**, выш. 1 арш. 9 верш.

и надъ нимъ **каедре** увѣнчанная балдахиномъ, на которомъ находятся рѣзныя фигуры: двухглаваго орла, надъ главами коего два ангела поддерживаютъ корону. На потолкѣ балдахина изображенъ рѣзною позлащенною гладью Духъ Святой въ видѣ голубя и кругомъ Его надпись: «Господь дастъ глаголь благовѣтствующимъ.»

**Царскія врата** рѣзной съ просвѣтомъ, работы, со слѣдующими рѣзными изображеніями: на нижней части вратъ трапеза, на которой блюдо съ хлѣбами и другое блюдо съ закланными тельцами, а посреди ихъ чаша. Вокругъ сихъ изображеній слѣд. надпись: «Закла своя жертвенная и раствори въ чанѣ вино.» Выше трапезы перспективно изображены пять колоннъ, поддерживающихъ полукруглый сводъ, а между колоннами въ просвѣтѣ изображены рѣзбою святыя: Василій Великій, Іоаннъ Златоустъ, Григорій Богословъ, Апостолы Петръ и Павелъ и Царь Константинъ. Надъ главами ихъ на сводѣ надпись: «Премудрость созда себѣ домъ и утверди столповъ седмъ.»

По правую сторону Царскихъ вратъ:

**Мѣстный образъ Спасителя** съ благословляющими дланями, у ногъ коего изображены Апостолы Петръ и Павелъ. Вышина образа 1 арш. 9 верш., а шир. 13 верш. Около главы Спасителя серебряный, позлащенный вѣнокъ.

**Южныя двери** выш. 4 арш., шир. 1 арш. 4 верш. На нихъ изображенъ Архангелъ Урійль, съ пламеннымъ мечемъ въ лѣвой и острымъ мечемъ въ правой рукѣ. Головы, руки и ступни ногъ изображены живописью, все же остальное рѣзною, позлащенною гладью. Образъ сей писанъ въ 1829 г. живописцемъ *Королевымъ*.

**Мѣстный образъ Б. Матери** съ предвѣчнымъ младенцемъ Іисусомъ на рукахъ; у ногъ ея изображены въ молящемся положеніи: Сампсонъ Страннопріемецъ и Исаакій Далматскій. Выш. образа 1 арш. 9 верш., а шир. 13 верш. Около главы Б. Матери серебряный позлащенный вѣнецъ 84 пробы.

**Сѣверныя двери** выш. 4 арш. а шир. 1 арш. 4 верш. На нихъ изображенъ Архангелъ Михаилъ, съ пламеннымъ

мечемъ въ лѣвой и короною въ правой рукѣ, поражающій ногами асида. Голова, руки и ступни ногъ Архангела изображены живописью, все остальное позлащенною рѣзною гладью.

Надъ царскими вратами находится небольшой образъ **Царя Славы Бога Отца**, сѣдящаго на облацѣхъ. Вышина образа 4 верш., а шир. 8½ верш. Подъ нимъ находится надпись: «Се Царь Твой Святъ». Образъ сей писанъ въ 1829 году живописцемъ *Королевымъ*.

Выше сего образа слѣдуютъ Священныя изображенія тѣхъ-же предметовъ, какія находятся въ главномъ алтарѣ.

А за ними **Образъ Распятія Христа** поддерживаемый двумя рѣзными изъ дерева ангелами. Выш. образа 2 арш. и шир. 14 верш. Надъ образомъ рѣзное-же изображеніе **Св. Духа въ видѣ голубя** и все, наконецъ, завершается рѣзнымъ карнизомъ въ видѣ арки.

Во второмъ ярусѣ по правую сторону Царскихъ вратъ:

Надъ мѣстнымъ Образомъ Спасителя **Образъ Крещеніе Господня** продолговато-круглаго вида, выш. 1 арш. 8 верш. и шир. 14 верш.

Надъ южными дверями продолговато-круглый образъ **Срѣтеніе Господня**, выш. 1 арш. 8 верш., шир. 1 арш. 2 верш.

Немного выше его **Образъ Св. Апостоль Павла, Андрея и Евангелиста Луки**, выш. 1 арш. 6 верш. и шир. 1 арш. 5 верш., а затѣмъ, рѣзной карнизъ иконостаса въ видѣ арки, на которой надпись: «въ Бозѣ вашемъ ходите и Того убойтеся».

По лѣвую сторону Царскихъ вратъ во 2 ярусѣ.

Надъ мѣстнымъ образомъ Б. Матери продолговато-круглый **Образъ Рождества Христова**, выш. 1 арш. 8 верш. и шир. 14 верш.

Надъ сѣверными дверями продолговато-круглый образъ **Введенія во храмъ Пресв. Богородицы**, выш. 1 арш. 8 верш. и шир. 1 арш. 2 верш.

Немного выше его **Образъ Св. Апостоловъ, Петра, Іакова и Евангелиста Марка**, выш. 1 арш. 6 верш., шир. 1 арш. 5 верш.

п затѣмъ рѣзной карнизъ иконостаса въ видѣ арки, на которой надпись: «научиши боятися Господа Бога твоего».

На карнизѣ надъ царскими вратами **Образъ Воскресенія Христова**, выш. 2 арш. 7 верш. шир. 1 арш. 10 верш., а надъ нимъ деревянный, позлащенный четверокопечный крестъ, достигающій до свода храма.

На правой сторонѣ отъ него, между главною аркою и аркою надъ южными дверями **Образъ Страданій Иисуса Христа**, претерпѣвающаго бѣшеніе тростію по Главѣ, выш. и шир. 10 верш.

На карнизѣ, образующемъ арку надъ южными дверями, совершенно круглый 1 арш. 6 верш. въ діаметрѣ **Образъ бичеванія І. Христа**, въ круглой-же рѣзной рамѣ съ одноглавымъ орломъ на верхней сторонѣ.

На лѣвой сторонѣ, между главною аркою и аркою надъ сѣверными дверями **Образъ заушенія и заплеванія Христа**, выш. и шир. 10 верш.

На карнизѣ, образующемъ арку надъ сѣверными дверями совершенно круглый 1 арш. 6 верш. въ діаметрѣ **Образъ Преданія Пилатомъ Христа на пропятіе**, гдѣ Пилать представленъ умывающимъ руки предъ народомъ.

Всѣ образа, составляющія какъ-бы третій ярусъ иконостаса, не имѣютъ между собою сплошной связи, по каждый находится въ отдѣльной изящной рамѣ.

## Иконы и кіоты.

**Икона Св. Благовѣрнаго князя Александра Невскаго и Преподобнаго Іосифа Пѣснописца**, писанная на полотнѣ масляными красками, выш. 2½ арш. и шир. 1 арш. 3 верш. Вокругъ главъ Святыхъ и Спасителя, изображеннаго въ облакахъ съ благословляющими дланями, имѣются серебряные 84 пробы, позлащенные вѣнчики. Икона сія въ деревянной позлащенной рамѣ, украшенной рѣзбою; утверждена на деревянномъ, окрашенномъ голубою краскою, пьедесталѣ, на которомъ имѣется мѣдная позлащенная доска съ надписью:

„По благословенію Высокопреосвященнѣйшаго Платона Архіепископа Рижскаго и Митавскаго устроенъ сей образъ усердіемъ православныхъ жителей города Ревеля въ память чудеснаго избавленія въ 4 день Апрѣля 1866 года отъ опасности Благочестивѣйшаго Государя Императора Александра II“.

Икона сія нынѣ находится въ часовнѣ на Русскомъ рынкѣ, переданной Пюхтицкому монастырю и имѣетъ бытъ возвращена въ Соборъ.

**Икона Тихвинскія Божія Матери** выш.  $1\frac{1}{4}$  арш. и шир. 1 арш., подъ стекломъ, въ кіотѣ сосноваго дерева окрашенномъ черною краскою, подъ лакомъ. Икона сія перенесена въ Соборъ изъ Тихвинской часовни, устроенной около Приказа Общественнаго Призрѣнія, на мѣстѣ упраздненной въ 1834 г. за ветхостію Гарнизонной Александро-Невской церкви. \*) На иконѣ имѣется серебряная 84 пробы риза съ таковыми-же позлащенными вѣнчиками на главахъ Богородицы и младенца Іисуса. Вѣсу въ ризѣ 5 фунт. 81 зол. Риза устроена въ 1867 году усердіемъ чиновницы *Параскевы Кокориной* на сборныя деньги; въ настоящее время помѣщена на южной сторонѣ второй калонны. На иконѣ имѣется надпись: «Писанъ съ истый образъ Пресвятыя Богородицы Тихвинскія мѣрою и подобіемъ самаго Чудотворнаго образа мѣсяца Апрѣля 1 дня 1749 г.»

**Икона Покрова Пресвятыя Богородицы**, выш. 1 арш. шир.  $12\frac{1}{2}$  верш., безъ ризы, съ небольшимъ позлащеннымъ серебрянымъ вѣнчикомъ на главѣ Пр. Богородицы, въ коемъ вѣсу 3 золотника. Образъ сей въ кіотѣ краснаго дерева, подъ стекломъ, вышина котораго 2 арш., а шир.  $1\frac{1}{2}$  арш. Внутреннія части кіота подъ стекломъ позлащены. Кіотъ утверждёнъ на шкапикѣ ольховаго дерева. Сія икона находится во Владимірской церкви.

**Икона Знаменія Пресвятыя Богородицы**, писанная на деревѣ, выш.  $7\frac{1}{2}$ , шир.  $6\frac{1}{2}$  верш., въ серебряной ризѣ безъ пробы, въ коей вѣсу 57 золотниковъ, пожертвована въ 1857 году чиновникомъ *Николаемъ Ивановымъ Черно-*

\*) Часовня Тихвинская, за отдаленностію отъ Собора, въ 1881 году передана ближайшей къ ней кладбищенской церкви, такъ какъ до того часовня ежегодно подвергалась нападенію воровъ.

*вымъ.* Икона въ деревянной посеребрянной рамѣ, находится нынѣ на сѣверной сторонѣ 3 колонны.

**Икона Предтечи и Крестителя Іоанна и Преподобнаго Нила Столобенскаго**, писанная на полотнѣ масляными красками, выш. 1 арш. 15 верш. и шир. 1 арш. 3 верш. Икона сія въ деревянной, золоченной, украшенной рѣзьбою рамѣ, утверждена на деревянномъ, окрашенномъ свѣтлоглубою краскою пьедесталѣ и устроена въ 1868 году усердіемъ Осташковскаго купца Мосягина и Ревельскихъ рыбаковъ, уроженцевъ, г. Осташкова, въ память вторичнаго спасенія отъ смертной опасности Государя Императора Александра II въ Парижѣ, и находится нынѣ на сѣверной сторонѣ 2-ой колонны.

**Икона Владимірской Божіей Матери** выш. 1 арш. шир. 12 верш., въ серебрянной безъ пробы позлащенной ризѣ, вѣсомъ 4 фунта 55 зол., писанный на холстѣ, наклеенномъ на кипарисную доску; образъ находится подъ стекломъ въ кіотѣ краснаго дерева, выш. котораго 1 арш. 14 верш. и шир. 1 арш. 7 верш. Кіотъ утверждень на шкапикѣ ольховаго дерева подъ лакомъ. Нынѣ находится во Владимірской церкви.

**Икона Успѣнія Пресвятой Богородицы**, выш. 6<sup>1/2</sup> верш. и шир 8<sup>1/2</sup> верш. въ серебрянной 84 пробы, мѣстами позлащенной, ризѣ, въ коей вѣсу 1 фунтъ 57 зол. Изъ надписи, находящейся внизу на бордюрѣ ризы видно, что икона сія есть копія съ подлинной чудотворной иконы, обрѣтающейся въ Кіево-Печерской Лаврѣ. Въ срединѣ образа сдѣлано углубленіе 1<sup>1/2</sup> верш., въ которомъ подъ серебряною дверцею находятся частицы мощей, съ надписью на дверцахъ противъ каждой частицы имени того святаго, часть котораго вложена, а именно: Св. Князя Оеодора, князя Константина, Артемія Веркульскаго, Григорія Еп. Аграгантійскаго, Св. Никиты Новгородскаго, Акакія Великомученика, Св. Параскевы и проч. и проч. отъ отца Св. въ Синаи пзбіенныхъ. Образъ сей вложенъ въ кіотъ краснаго дерева, рѣзной работы, выш. 1 арш. 3 верш.,

шир. 1 арш. 5 верш. Нынѣ икона сія помѣщена съ боку лѣваго клироса придѣла Петра и Павла.

**Икона Скорбящей Божіей Матери**, писанная на доскѣ въ стилѣ Суздальской иконописи, выш. 12 верш., шир. 8 верш., въ кіотѣ краснаго дерева съ инкрустаціею, на шкапикѣ изъ ольховаго дерева. Со времени устройства новой иконы Скорбящей Б. Матери сія икона находится въ складѣ иконъ, помѣщающемся въ фонарѣ купола.

**Икона Святителя Николая Мирликійскаго**, выш. 1 $\frac{1}{2}$  арш. и шир. 1 арш. 2 верш., безъ ризы, съ серебрянымъ безъ пробы, позлащеннымъ вѣнчикомъ, въ коемъ вѣсу 1 $\frac{3}{4}$  фунта и 6 зол. Образъ вложенъ въ кіотъ краснаго дерева со стекломъ, выш. 2 арш. и шир. 1 $\frac{1}{2}$  арш. на шкапикѣ ольховаго дерева. Икона сія, какъ прежде, такъ и нынѣ помѣщается на западной сторонѣ 3-й колонны, что при входѣ въ церковь. Вѣнчикъ устроенъ въ 1849 г.

**Икона Св. Апостолъ Петра и Павла**, выш. 8 верш. и шир. 6 верш., писанная на доскѣ, въ серебряной ризѣ, 84 пробы, въ ней вѣсу 82 золотн., въ кіотѣ изъ краснаго дерева. Икона пожертвована въ 1857 году купеческою вдовою *Мельниковою*, а кіотъ устроенъ въ 1865 г. церковнымъ старостою *К. М. Михайловымъ*. Нынѣ она помѣщена на южной стѣнѣ храма.

**Икона Святителя Митрофанія Воронежскаго**, писанная на кипарисной доскѣ, выш. 10 $\frac{1}{2}$  верш. и шир. 8 $\frac{1}{2}$  верш. въ серебряной 84 пробы, позлащенной ризѣ, въ коей вѣсу 3 фунта 54 зол. На клубукѣ Святителя, персяхъ, норуцахъ, рукояти, посоха и панагіи находятся небольшіе цвѣтные камни. Икона вложена въ кіотъ краснаго дерева со стекломъ, а части кіота подъ стекломъ рѣзной позлащенной работы. Вышина кіота 1 арш. 14 верш. и шир. 1 арш. 11 верш. Икона сія пожертвована въ 1834 году полковникомъ *Василіемъ Сладкимъ*; въ настоящее время помѣщается за лѣвымъ клиросомъ въ придѣлѣ Петра и Павла.

**Икона-складень Спасителя, Б. М., Николая Чудотворца, Преп. Сергія Рад. и Іоанна Война**, окруженная малыми изо-

браженіями дванадцятихъ праздниковъ, выш. 1 арш., а шир. 1<sup>1</sup>/<sub>2</sub> арш., въ серебряной, 84 пробы, ризѣ, значительно обветшалою. Икона заключается въ деревянномъ кіотѣ, окрашенномъ черною краскою. Подъ иконою на днѣ кіота изображены масляною красною краскою крестъ, справа около него копіе, слѣва трость съ губою и между ними буквы: К. А. Н. Р. М. Т. Б. К. Б. Л., у подножія креста Г. Г., а внизу у главы Адамовой Г. А. и поперегъ креста надпись о происхожденіи иконы: «совершился сей святой образъ тщаніемъ артиллерійскими служители 1724 году, марта въ 23 день», и бѣлою краскою: «сей образъ возобновленъ въ 1857 году, марта 30 дня». Икона сія находится на жертвенникѣ Владимірской церкви.

**Икона Воскресенія Христова**, выш. 1 арш. 2 верш. и шир. 1 арш. безъ ризы, въ кіотѣ краснаго дерева, подъ стекломъ. Вышина кіота на шкапикѣ ольховаго дерева 2 арш. и шир. 1<sup>1</sup>/<sub>2</sub> арш. Икона сія нынѣ находится за жертвенникомъ придѣла Петра и Павла. Икона, по видимому, древяя, но происхожденіе ея неизвѣстно.

**Икона-складень Св. Великомученика Θεодора Стратилата**, выш. 8 верш., и шир. 1 арш., въ серебряной старинной, безъ пробы, позлащенной ризѣ. На дверцахъ правой стороны изображены Святые Цари и Святители Россійскіе, а выше Благовѣщеніе Пресвятой Дѣвѣ Маріи. На дверцахъ лѣвой стороны находятся: образъ Владимірской Божіей Матери, а выше Архангелъ Гавріилъ, благовѣтствующій Дѣвѣ Маріи. Надъ главою Св. Θεодора Стратилата находится изображеніе Спасителя, возлагающаго вѣнецъ на Пресвятую Богородицу. Всѣ образа имѣютъ серебряныя, безъ пробы, позлащенные ризы, которыя вмѣстѣ съ бордюрами и украшеніями имѣютъ вѣсу 4 фунта 20 золотн. Внизу иконы на бордюрѣ имѣется слѣдующая надпись: «1717 года Февраля въ 1 день обложенъ сей кіотъ серебромъ Эстляндскаго полку раденіемъ и тщаніемъ полковыхъ людей на сборныя деньги вѣвки». \*) Кіотъ сильно

\*) Годъ и число мѣсяца означены славянскими цифрами.

проточень молью и обложенъ желѣзомъ. Это та самая икона Θεодора Стратилата, которая воодушевляла Эстляндскій полкъ въ походахъ и сраженіяхъ, сопутствовала ему при взятіи Ревеля, которая съ 1710 по 1716 г. стояла въ госпитальной Шведской киркѣ на Рыцарской улицѣ, въ 1716 г. поставлена была въ другую Шведскую гарнизонную кирку, получившую отъ нея названіе Θεодоровскаго Собора, откуда въ 1732 г. перенесена въ деревянную церковь Св. Θεодора Стратилата на такъ называемый Косъ, а въ 1842 г., по упраздненіи оной, опять перенесена на мѣсто прежняго своего пребыванія — въ Ревельскій Преображенскій Соборъ, а потому принадлежитъ къ древнѣйшимъ свидѣтелямъ исторіи сего Собора. Въ настоящее время икона сія хранится за жертвенникомъ въ алтарѣ Св. Петра и Павла.

Ежегодно 8-го іюня, въ день памяти Св. Великомученика Θεодора Стратилата, икона сія, вмѣстѣ съ древнимъ напрестольнымъ крестомъ, послѣ литургіи въ Соборѣ, съ крестнымъ ходомъ и при колокольномъ трезвонѣ, переносится въ часовню на мѣстѣ прежней церкви, гдѣ совершается молебствіе съ водосвятиемъ и провозглашеніемъ многолѣтія; послѣ молебня икона обносится по домамъ нѣкоторыхъ православныхъ жителей на Косъ и по благочестивому желанію русскихъ рыбопромышленниковъ ставится на берегу моря, въ такъ называемомъ «Рыбномъ Ряду», гдѣ нредъ нею, въ виду морскаго простора, совершается молебствіе съ водосвятиемъ и окропленіемъ рыболовныхъ снастей и, затѣмъ, относится въ Соборъ. Нынѣшніе жители Косы сохраняютъ благоговѣніе къ сей иконѣ и соблюдаютъ древній обычай принимать ее у себя 8-го іюня.

**Икона Тихвинской Божіей Матери**, выш. 9<sup>1/2</sup> верш. и шир. 8 верш. въ серебряной, 84 пробы, мѣстами позлащенной ризѣ, вѣсу въ коей 1 фун. 64 зол. На персяхъ, плечахъ и на вѣнчикѣ Спасителя находятся мелкіе разноцвѣтные камни горнаго хрустала. Икона вложена въ кіотъ краснаго дерева подъ стекломъ, размѣрами: выш. 1

арш. 6 верш. и шир. 1 арш. 2 верш. Икона сія пожертвована въ 1853 году купеческимъ сыномъ *Александромъ Михайловичемъ Исаевымъ*; нынѣ помѣщается на сѣверной стѣнѣ храма.

**Икона Тихвинской Б. М.** выш.  $3\frac{1}{2}$  верш., шир. 3 верш., въ серебряной, безъ пробы, позлащенной ризѣ; въ ней вѣсу 30 зол.; помѣщается на карнизѣ царскихъ вратъ придѣла Преображенія Господня.

**Икона Тихвинской Б. М.** овальной формы, выш. 3 верш., въ серебр. позлащенной ризѣ, въ коей вѣсу 6 зол.; повѣшена на царскихъ вратахъ придѣла Преображенія Господня.

**Икона Тихвинской Б. М.** выш.  $2\frac{3}{4}$  верш., шир.  $2\frac{1}{2}$  верш. въ серебр. 84 пробы ризѣ съ позлащенными вѣнчиками; вѣсу въ ризѣ 19 зол. Находится на царскихъ вратахъ придѣла Ап. Петра и Павла.

**Икона Спасителя**, писанная на кипарисной доскѣ, выш. 8 вер., шир.  $6\frac{1}{2}$  верш., въ серебр. 84 пробы, ризѣ съ позлащеннымъ вѣнцомъ вѣсомъ 65 зол. Икона сія въ кіотѣ краснаго дерева за стекломъ, выш. 1 арш. 5 верш., шир. 15 верш. пожертвована въ 1853 году Ревельскимъ мѣщаниномъ *Теодоромъ Прокофьевымъ*; въ настоящее время помѣщена на южной сторонѣ храма.

**Икона Спасителя нерукотворенная** писанная на доскѣ, выш. 5 верш., шир. 4 верш., въ серебр. 84 пробы, ризѣ, мѣстами позлащенной, вѣсу въ коей 19 зол.; пожертвована въ 1858 г. потомственной Гражданкою *Марією Александровною Жуковой* нынѣ помѣщена за жертвенникомъ придѣла Петра и Павла.

**Икона Преображенія Господня** выш. 7 верш., шир. 6 верш. писанная способомъ метакромотиіи на доскѣ, обложена серебр., 84 пробы, бордюромъ, въ коемъ вѣсу 10 зол.; приобрѣтена въ 1876 г. на церковную сумму.

**Икона Спасителя** на доскѣ, выш.  $3\frac{1}{2}$  верш. шир. 3 верш. въ серебр. безъ пробы, позлащ. ризѣ, въ коей вѣсу 30 зол., находится на карнизѣ у царскихъ вратъ придѣла Преображенія Господня.

**Икона Спасителя** на доскѣ, овальной формы выш. 3 верш., въ серебр. позлащ. ризѣ, въ коей вѣсу 6 зол.; повѣшена на царскихъ вратахъ придѣла Преображенія Господня.

**Икона Спасителя** на доскѣ, выш.  $2\frac{3}{4}$ , шир.  $2\frac{1}{2}$  верш. въ серебр. 84 пробы, позлащ. ризѣ, вѣсомъ 12 зол.; находится на царскихъ вратахъ придѣла Св. Ап. Петра и Павла.

**Икона Рождества Христова** съ изображеніемъ въ верхней половинѣ Благовѣщенія Пресв. Бог., писанная на доскѣ по золотому фону, выш. 5 верш. шир., 4 верш., принесена въ даръ Собору въ 1869 году *Государынею Императрицею Марією Александровною*.

**Икона Св. Благ. Великаго Кн. Александра Невскаго**, писанная на доскѣ, выш.  $5\frac{1}{2}$  верш. шир.  $4\frac{1}{2}$  верш. обложена серебр. 84 пробы, бордюромъ, въ коемъ вѣсу 8 зол., принесена въ даръ Собору въ 1869 г. *Государынею Императрицею Марією Александровною*.

**Икона Преподобнаго Сергія Рад.** выш.  $8\frac{1}{2}$  верш., шир. 4 верш. писанная на доскѣ способомъ метахромотиніи, обложена серебр., 84 пробы, бордюрамъ, въ коемъ вѣсу 12 зол.; пожертвована въ 1874 г. фрейлинами Императорскаго Двора *С. и В. Ланскими*.

**Святцы** — 52 иконы, пис. на полотнѣ, выш.  $6\frac{1}{2}$  верш., шир.  $5\frac{1}{2}$  верш. хранятся въ кіотѣ подъ стекломъ на особомъ подставѣ; приобрѣтены въ 1870 г. на церковную сумму.

**Икона Скорбящей Божіей Матери**, выш. 1 арш.  $4\frac{1}{2}$  верш. и шир. 1 арш. въ кіотѣ рѣзной работы, выш. 3 арш.  $6\frac{1}{2}$  верш. и шир. 1 арш. 13 верш., подъ стекломъ пожертвованная въ 1882 году Ревельскимъ домовладѣльцемъ огородникомъ *Никаноромъ Васильевичемъ Блиновымъ* находится на западной сторонѣ 2-й средней колонный. Кіотъ утвержденъ на шкапикѣ, къ коему прикрѣплена кружка для сбора пожертвованій на неугасимую лампаду. Съ 13-го октября 1888 года, въ каждый четвергъ, въ 6 час. вечера во время всенощнаго бдѣнія предъ этою иконою читается

акаѳистъ Пр. Богородицѣ. Вмѣстѣ съ иконою тѣмъ-же благотворителемъ пожертвованъ металлическій подсвѣчникъ.

**Икона Скорбящей Б. М. съ монетками** конія съ иконы, находящейся у стекляннаго завода въ С.-Петербургѣ, выш. 12 верш. шир. 10 верш. въ деревянномъ, рѣзной работы, свѣтломъ кіотѣ, выш. 3 арш. 4 верш., шир. 1 арш. 12 верш.; утвержденъ на деревянномъ свѣтломъ подставѣ, пожертвована въ 1891 году Начальникомъ пути и зданій Балтійской желѣзной дороги, Инженеромъ путей сообщенія *Петромъ Ивановичемъ Рашевскимъ*. При иконѣ металлическій подсвѣчникъ съ фарфоровою свѣчею. Икона помѣщена за лѣвымъ клиросомъ придѣла Преображенія, за такъ называемымъ губернаторскимъ мѣстомъ.

**Икона Покрова Яресвятыя Богородицы**, выш. 1 арш. 4<sup>1</sup>/<sub>2</sub> верш., шир. 1 арш. въ деревянномъ, рѣзной работы, позлащенномъ кіотѣ, выш. 3 арш. 13 верш. и шир. 2 арш. 4 верш., утвержденномъ на деревянномъ шкапикѣ; пожертвована въ 1887 году, Ярославскими крестьянами, временными Ревельскими купцами, братьями *Георгіемъ и Алексѣемъ Трофимовичами Коршуновыми*. Вмѣстѣ съ принадлежащимъ къ иконѣ подсвѣчникомъ, съ тремя фарфоровыми свѣчами икона оцѣнена около 700 руб. сер. Помѣщается сія икона за правымъ клиросомъ придѣла Преображенія Господня.

**Икона Божіей Матери Псковопечерская**, выш. 1 арш. 2 верш., шир. 15 верш., въ серебр. 84 пробы, позлащенной ризѣ въ коей вѣсу 585 зол., со звѣздочками изъ цвѣтныхъ камней, одною на плечѣ, другою на головномъ покрывалѣ Богородицы, въ деревянномъ, рѣзной работы, кіотѣ со стекломъ; завѣщана въ соборъ въ 1891 г. купчихою *Екатериною Ивановною Исаевою*, вдовою бывшаго Соборнаго старосты Василя Ивановича Исаева; нынѣ помѣщена на южной сторонѣ 3-ей послѣдней колоны. При ней серебряная лампада.

**Икона Плачущей Богородицы**, выш. 8 верш., шир. 6 верш. въ деревянномъ кіотѣ, съ серебр. при немъ лампадкою, пожертвована въ соборъ въ 1890 г. вдовою *Еленою Косьминою Голубъ*. Икона сія привезена изъ По-

дольской губерніи, Брацлавскаго уѣзда, волости Шпиковской, гдѣ она 200 лѣтъ принадлежала роду Голубей. Въ настоящее время она помѣщена у жертвенника придѣла Ап. Петра и Павла.

**Икона Великомученика Пантелеимона**, писанная на доскѣ способомъ метахромотиніи, выш. 12 верш. и шир. 10 верш.; пожертвована въ Соборъ въ 1895 году неизвѣстнымъ.

Двѣ картины, писанныя на полотнѣ, въ деревянныхъ позолоченныхъ рамахъ, выш. 2 арш. 7 верш. и шир. 4 арш. 15 верш. каждая: одна, изображающая *Входъ Господень во Иерусалимъ*, а другая *воскрешеніе сына Наинской вдовы*, принесены въ даръ собору въ 1890 г. покойнымъ Эстляндскимъ Губернаторомъ, княземъ *Сергіемъ Владимировичемъ Шаховскимъ* изъ его Московской приходской Церкви Св. Сииридонія, гдѣ онѣ за ненадобностію лежали въ складѣ. Въ настоящее время онѣ установленѣ на перегородкѣ, отдѣляющей алтарь Преображенія Господня отъ алтаря Ап. Петра и Павла.

**Икона Успенія Пр. Богородицы**, выш. 3½ верш. шир. 3 верш. въ серебр. ризѣ и деревянномъ кіотѣ, виситъ у жертвенника придѣла Петра и Павла: пожертвована въ 1893 году супругою Управляющаго Ревельской Главной Складочной Тяможной *С. С. Мартиновичъ*.

**Икона Спасителя**, писанная на доскѣ, выш. 7 верш. шир. 6 верш. въ серебр. ризѣ, помѣщается у жертвенника Преображенія Господня.

**Икона Воскресенія Христова**, выш. 8 верш. шир. 7 вершковъ, въ серебр. ризѣ, пожертвована въ 1892 году Ревельскимъ купцомъ *Иустиномъ Ивановичемъ Ребровымъ* помѣщается у горняго мѣста придѣла Преображенія Господня.

**Икона Безплотныхъ Силъ**, выш. 8 верш., шир. 6 верш. писанная на доскѣ, въ серебр. позлащенной ризѣ; на нижнемъ краю ризы вычеканена цифра «1779», а на оборотной сторонѣ доски написано: «пожертвованъ С.-Петербургскимъ мѣщанномъ *Андреемъ Александровымъ Андроновымъ* Ревель 8 мая 1871 года».

Небольшая картина, изображающая видъ упразденной деревянной *церкви Св. Феодора Стратилата*, повѣшена на восточной сторонѣ 3-й послѣдней колонны.

## Хоругви.

Двѣ **хоругви** малиноваго бархата, на шелковой подкладкѣ, обшитыя серебряною бахрамою, съ изображеніями на одной Воскресенія Христова, на другой Казанской Б. М., пожертвованы въ 1849 году, церковнымъ старостю, купцомъ *Иваномъ Рулевымъ*.

Двѣ **хоругви** съ накладными украшеніями и съ изображеніями на одной Воскресенія Христова и Божіей Матери, а на другой Св. Николая Чудотворца и Ап. Петра и Павла.

Двѣ **хоругви** изъ малиноваго бархата, шитые золотомъ, на деревянныхъ золоченныхъ древкахъ, съ изображеніемъ на одной Воскресенія Христова и Крещенія Господня, а на другой Казанской Божіей Матери и Николая Чудотворца. Пожертвованы въ Соборъ 29-го Ноября 1892 г. Ревельскимъ купцомъ *Александромъ Ивановичемъ Блиновымъ*, въ память чудеснаго спасенія царскаго семейства у станціи Борки 17 октября 1888-го года. Обѣ хоругви оцѣнены въ 300 руб.

## Паникадила.

**Паникадило** въ главномъ придѣлѣ, мѣдное, посеребряное, о 48 поставахъ, имѣетъ основаніемъ вазу, изъ которой разбѣгаются вѣтви 1-го яруса, а изъ стержня, выходящаго изъ середины вазы расходятся вѣтви 2-го яруса.

**Паникадило** въ придѣлѣ Ап. Петра и Павла, мѣдное посеребрянное, о 30 поставахъ.

Оба сіи паникадила пожертвованы Ревельскимъ купцомъ *Александромъ Васильевичемъ Братынкинымъ*, первое стоимостью въ 450 руб., въ 1855 году и второе — стоимостью въ 350 руб., въ 1856 году. Въ 1895 году въ сіи паникадила вставлены металлическія свѣчи.

## Лампады.

**Лампада** мѣдная посеребр. всячая, вѣсомъ 12 фунтовъ, предъ мѣстнымъ образомъ Спасителя придѣла Преображенія Господня.

**Лампада** такая-же предъ образомъ Б. М. того-же придѣла.

**Лампада** такая-же предъ образомъ Спасителя придѣла Ап. Петра и Павла.

**Лампада** такая-же предъ образомъ Б. М. того-же придѣла.

**Лампада** мѣдная посеребр., всячая, вѣсомъ 5 фунт., предъ запрестольнымъ образомъ въ алтарѣ Ап. Петра и Павла.

**Лампада** серебр., мѣстами позлащенная, художественной работѣ Сазикова, вѣсомъ 1 ф. 60 зол.; виситъ предъ мѣстнымъ образомъ Спасителя, придѣла Преображенія Господня.

**Лампадка** такая-же, вѣсомъ 1 ф. 29 зол., виситъ предъ мѣстнымъ образомъ Б. М. придѣла Преображенія Господня.

Обѣ сии лампадки пожертвованы въ 1859 года *Софїею Васильевною Неплюевою*.

**Лампадка** серебр. 84 пробы, продолговатой формы, вѣсомъ 1 ф. 15 зол., виситъ надъ царскими вратами главнаго придѣла; пожертвована въ 1862 году полковникомъ *Андремъ Потановичемъ Рева*.

**Лампадка** таковая-же въ придѣлѣ Ап. Петра и Павла, пожертвована въ 1862 году чиновникомъ Эстляндской пробирной палаты *Натаровымъ*.

**Лампадка** серебр. 84 пробы, вѣсомъ 28 зол., предъ образомъ Знаменія Божіей М.; пожертвована въ 1857 году чиновникомъ *Николаемъ Ивановичемъ Черновымъ*.

**Лампадка** серебр. 84 пробы, вѣсомъ 27 зол., предъ образомъ Тихвинской Божіей Матери, меньшаго размѣра, пожертвовано въ 1857 г. кунеческомъ сыномъ *Александромъ Исеевымъ*.

**Лампадка** серебр. 84 пробы, вѣсомъ 47 зол., предѣ образомъ Ап. Петра и Павла, пожертвована въ 1858 году купеческою вдовою *Анною Семеновною Мельниковою*.

**Лампадка** серебр. 84 пробы, вѣсомъ 62 зол., предѣ образомъ Спасителя.

**Лампадка** 13 пробы, съ 4 поставами для свѣчь, вѣсомъ 1 ф. 12 зол., предѣ образомъ Св. Троицы, пожертвована въ 1866 г. *канцелярією Ревельской крепостной артиллеріи*.

**Лампадка** мѣдная посеребр. предѣ образомъ Тихвинской Б. М. большаго размѣра, пожертвована вмѣстѣ съ образомъ въ 1867 году чиновницею *Параскевою Кокориною*.

### Подсвѣчники.

Два **подсвѣчника** мѣдныхъ посеребр., съ 18 мѣстами для свѣчь. высотой 1 арш. 14 верш. каждый, пожертвованы въ 1856 году Ревельскимъ купцомъ *Дмитріемъ Евиміевымъ Киніевымъ*.

Два **подсвѣчника** мѣдныхъ, посеребр. съ 17 мѣстами для свѣчь, высотой 1 арш. 13 верш. каждый, пожертвованы въ 1878 году Ревельскимъ купцомъ *Василіемъ Ивановичемъ Исаевымъ*.

Два **подсвѣчника** мѣдныхъ посеребр., съ 15 мѣстами для свѣчь, выш. 1 арш. 13 верш. пожертвованы въ 1878 году тѣмъ-же купцомъ *Исаевымъ*.

**Подсвѣчникъ** изъ аплике посеребр. съ 18 мѣстами для свѣчь, выш. 1 арш. 14 верш., пожертвованъ въ 1867 году Ревельскимъ купцомъ *Карпомъ Михайловичемъ Михайловымъ*.

Кромѣ того имѣется 5 подсвѣчниковъ выносныхъ.

### Аналогіи.

**Аналогіи** мѣдный, посеребр. сдѣланный на подобіе ствола дерева съ распустившимися вѣтвями и листьями

---

\*) О другихъ подсвѣчникахъ: предѣ иконами — Скорбящей Б. М. Цокрова Богородицы и на Горнемъ мѣстѣ главнаго придѣла сказано выше.

поддерживающими наверху ковчегъ, въ видѣ ящика подѣ стекломъ. Предѣ симъ аналогіемъ утверждень подвижной мѣдный посеребр. **подсвѣчникъ**, съ 9 мѣстами для свѣчей. Вышина всего аналогія 2 арш. 7 вер. Въ ковчегѣ подѣ стекломъ хранятся: 1) Напрестольный серебряный крестъ; 2) два малыхъ серебряныхъ креста, описанные выше въ отдѣлѣ объ алтарѣ придѣла Преображенія Господня. Аналогіей сей устроень въ 1859 году на собранныя нѣкоторыми прихожанами Собора деньги.

Кромѣ сего имѣется семь деревянныхъ аналогій разной формы.

### **Колокола** на колокольнѣ.

**Колоколь** большой, вѣсомъ 65 пудовъ, вылить въ 1751 году 25 Декабря.

**Колоколь** второй, вѣсомъ 35 пудовъ, разбитый въ 1884 году и для звона негодный.

**Колоколь** третій, вѣсомъ 11 пуд. 32 фунта.

**Колоколь** четвертый, вѣсомъ 6 пуд. 12 фун.

**Колоколь** пятый, вѣсомъ около 10 пуд. (вѣсъ необозначень) съ надписью готическими буквами: „Dum trahe audite voco vos ad gaudia vitae 1575 anno fecit me Matias Beninck,“ т. е. когда въ меня звонять, то слушайте, я зову васъ къ радостямъ жизни. Въ 1575 г. сдѣлалъ меня Матіасъ Бенинкъ.

**Колоколь** шестой, тоже около 10 пуд. вѣсомъ (вѣсъ необозначень) съ надписью такими-же буквами: „Verbum Domini manet in aeternum. Anno 1623. Stoebt mich Hans Kemmer у Helshenor“, т. е.: Слово Божіе пребываетъ во вѣки. Въ 1623 году вылилъ меня Гансъ Кеммеръ въ Гельшенорѣ (Гельзингеръ портовый Датскій городъ при Зундѣ).

**Колоколь** седьмой, небольшой, вѣсомъ 30 фунтовъ.

**Колоколь** восьмой, вѣсомъ 20 фунт.

**Колокольчикъ** подѣ навѣсомъ въ оградѣ для повѣстокъ къ звону.

Считаемъ умѣстнымъ помѣстить здѣсь Указъ С.-Петербуржской Дух. Консисторія отъ 17-го іюня 1842 г. за

№ 4624 на имя Эстляндскаго Духовнаго Правленія относительно **обмѣна колоколовъ**, произведеннаго между Рев. Пр. Соборомъ и Балтійско-Портскою Церковію.

„По указу Его Имп. Величества С.-Петербургская Духовная Консистерія слушала рапортъ Эстл. Дух. Правленія отъ 5 минувшаго мая за № 221 слѣдующій: вслѣдствіе резолюціи Его Преосвященства Венедикта, Епископа Ревельскаго, Викарія С.-Петербург. и Кавалера, объявленной сему Правленію Указомъ СПБ. Дух. Конс. отъ 12 Генваря сего года за № 400, разбитый колоколь Балтійско-Портской Георгіевской церкви снятъ съ колокольни и по вывѣшаніи и составленіи акта, представленъ въ Рев. Соборъ, гдѣ и хранится въ церковномъ чуланѣ, на мѣсто-же сего отданъ Ревельскими Соборянами колоколь изъ упраздненной Θεодоро-Стратилатовской Церкви. Духовное Правленіе репортуя о семъ препроводило составленный Балтійскимъ причтомъ и нѣкоторыми прихожанами за собственноручнымъ ихъ подписаніемъ актъ. Въ актѣ семъ прописано: 1842 г. марта 14 дня, по предписанію Эстляндскаго Дух. Правленія отъ 27 Генваря за № 52, вслѣдствіе Указа СПБ. Дух. Консистеріи отъ 12 Генваря с. г. за № 400, въ Балтійско-Портской Георгіевской Церкви находившійся разбитый большой колоколь снятъ и свѣшенъ, въ коемъ оказалось вѣсу 30 п. 26 ф., вмѣсто-же онаго полученный изъ Ревельскаго Собора, изъ упраздненной Θεодоро-Стратилатовской Церкви колоколь, вѣсомъ въ 20 п. и 27 ф. По справкѣ оказалось: 1) Благочинный Рев. Преобр. Собора Протоіерей Алексѣй Смирновъ рапортомъ къ Его Преосвященству отъ 19 сент. вслѣдствіе прошенія причта Балтійско-Портской Церкви испрашивалъ дозволенія на изъясненную передачу колоколовъ изъ Рев. Собора въ Балтійско-П. Церковь, а изъ оной въ Рев. Соборъ, при чемъ объяснилъ, что разбитый колоколь будетъ храниться въ Соборѣ, доколѣ найдется возможность увеличить вѣсъ его до ста пудовъ и перелить, собравъ отъ добротныхъ дателей потребную для того сумму и прибавивъ къ тому другіе поврежденные колокола, которые имѣются при Соборѣ. 2) На представленномъ отъ Протоіерея Смирнова на дополнительномъ доношеніи резолюціею Его Преосвященства 7 Генваря 1842 г. предписано: колоколь упраздненной Θεодоровской Церкви, 20 п. и 27 ф. Ревельскимъ Соборянамъ отдать въ Балтійскую Церковь, а изъ оной, по взаимному соглашенію, взять въ Соборъ разбитый, дозволить на тѣхъ основаніяхъ, которыя изложены въ рапортѣ Благочиннаго, Протоіерея Смирнова отъ 19 сент. 1841 г. за № 69 съ тѣмъ, касательно послѣдняго, чтобы онъ 1) вслѣдъ за снятіемъ съ колокольни Балтійской свѣшенъ былъ надле-

жащимъ образомъ и о количествѣ вѣсу его составленъ былъ бы актъ за подписаніемъ причта, старосты и нѣсколькихъ почетнѣйшихъ прихожанъ; 2) актъ тотъ доставить подлинникомъ въ консисторію и точныя копіи съ него имѣть, какъ при Балтійской церкви, такъ и при Соборѣ и 3) когда откроется возможность по Рев. Собору на перелитіе сего колокола рапортовать объ этомъ, послать указъ, а дѣло, затѣмъ, подать“. — Приказали: 1) присланный при рапортѣ Эст. Дух. Правленія актъ о вывѣшаніи колоколовъ Рев. Собора и Балтійской церкви, обмѣненныхъ по взаимному согласію причтовъ сихъ церквей и по резолюціи Его Преосвященства, приложить къ дѣлу; 2) объ означенной перемѣнѣ колоколовъ причтомъ: Балтійской и Ревельской Церквей съ церковными старостами сдѣлать отмѣтку въ церковныхъ описяхъ; 3) Причту Рев. Собора предписать, чтобы учинилъ исполненіе по 3 пункту резолюціи Его Преосвященства 7 Генваря отрепортованіемъ, когда откроется возможность по Ревельскому Собору на перелитіе колокола; 4) Объ исполненіи по сему, въ чемъ слѣдуетъ, предписать (и предписывается) Указомъ Эстляндскому Духовному Правленію. Іюня 17 дня 1842 года.

Подлинное подписали:

Спасосѣнновскій Протоіерей Іоаннъ Иваловъ.

Секретарь М. Верещагинъ.

Въ должности Столоначальника Ив. Богословскій.

Съ подлиннымъ вѣрно Письмоводитель Діаконъ Карпинъ.

Указъ сей принять причтомъ и записать по описи подь № 288.

Разбитый колоколь хранился въ церковной оградѣ на особомъ столбикѣ, наконецъ былъ проданъ и на вырученную отъ продажи сумму приобрѣтено 4 билета 5% съ выигрышами внутренняго займа, 1864 г. за №№ 07192, 07193, 07194, 07195 и два билета Харьковскаго Земельнаго Банка по 100 руб. каждый за №№ 51329 и 60015 и всѣ эти шесть билетовъ составили особый капиталъ, со спеціальнымъ назначеніемъ, на покупку новаго колокола. Но по указамъ Рижской Духовной Консисторіи отъ 10-го Іюля и 8-го Августа 1887 года за №№ 3513 и 3877 этотъ колокольный капиталъ, вмѣстѣ съ прочими наличными капиталами, какъ церковными, такъ и причтовыми, получилъ другое назначеніе, т. е. употребленъ на покрытіе

долговъ, образовавшихся при перестройкѣ Соборнаго Причтоваго дома, о чемъ будетъ сказано ниже.

## Кадила.

**Кадило** серебр., 84 пробы, вѣсомъ съ цѣпочками 1 ф. 12 зол., приобрѣтено въ 1853 году на церковную кошелевкую сумму.

**Кадило** серебр., безъ пробы, вѣсомъ 1 ф. 73 зол.

**Кадило** серебр. 84 пробы, вѣсомъ съ цѣпочками 1 ф.

## Плащаницы.

**Плащаница**, писанная на полотнѣ, изображающая кромѣ положенія Господа во гробъ, предстоящихъ Ему мурноносицъ, двухъ ангеловъ, Іосифа и Никодима, въ вѣнцахъ и одеждахъ изъ серебряной канители. По сторонамъ плащаницы, кругомъ по малиновому бархату, убранному золотымъ шитьемъ, находится шитая золотомъ надпись тропаря: «Благообразный Іосифъ» . . . , а на углахъ 4 золотыхъ кисти.

Для этой плащаницы имѣется **гробница** краснаго дерева съ рѣзными позлащенными украшеніями; на 4 сторонахъ имѣются 12 изображеній страданій Христовыхъ, каждое въ отдѣльномъ кіотѣ и подъ мѣдными посеребренными окладами.

Надъ плащаницею краснаго дерева со стекломъ футляръ.

Сія плащаница съ гробницею и футляромъ пожертвована въ 1860 году Рев. купцомъ *Александромъ Васильевичемъ Братынкинымъ*.

**Плащаница** писанная на полотнѣ масляными красками, съ вышитымъ по сторонамъ по малиновому бархату тропаремъ: «Благообразный Іосифъ» и 4 золотыми кистями по угламъ.

**Плащаница** на бѣломъ атласѣ, ветхая \*).

---

\*) Обѣ послѣднія плащаницы значатся по описи 1849 г. безъ обозначенія ихъ происхожденія.

## Блюда и тарелки.

**Блюдо** серебряное, 84 пробы, для благословенія хлѣбовъ, вѣсомъ 5 ф. 84 зол., съ 3 серебряными чарочками. По краямъ блюда вырѣзана слѣдующая надпись:

„Сіе всенощное блюдо 1805 года августа 26 дня города Ревеля Преображенскаго Собора при освященномъ Протоіерее Алексѣ Горницкомъ и при освященникѣ Василье Семеновичѣ и при освященникѣ Сергіе Мироновичѣ и при Дьяконѣ Іоаннѣ Григорьевичѣ трудами и стараніемъ онаго Собора и старостою Ревельскимъ купцомъ Гавриломъ Матвейчемъ и съ церковныхъ доходовъ“.

**Блюдо** мѣдное посеребряное, продолговатой формы, употребляемое при водосвятіи, въ діаметрѣ 10 верш., а въ поперечникѣ 6 верш.; приобрѣтено въ 1879 г. церковнымъ старостою *Ф. Д. Макушевымъ*.

**Блюдо** мѣдное посеребряное, 8 верш., въ діаметрѣ съ надписью: «всякое даяніе благо», употребляется для сбора подаяній во время богослуженій: приобрѣтено въ 1879 г. церковнымъ старостою *Макушевымъ*.

**Тарелка** мѣдная посеребряная, 3 верш. въ діаметрѣ употребляется для подаванія теплоты; приобрѣтено въ 1879 году старостою *Макушевымъ*.

## Разнородные предметы.

**Сосудъ** для водосвятія, въ видѣ чаши съ подножкой мѣдный посеребряный, имѣеть двѣ ручки и три мѣста для свѣчей.

**Мурница** серебряная, съ деревяннымъ, въ срединѣ ящикомъ, въ которомъ вложены два стеклянные сосуда для елея и Св. мѣра и два сучца. Вѣсъ мурницы 1 ф.

**Вѣнцы** серебряные, 84 пробы, позлащенные, украшенные камнями бѣлаго горнаго хрустала. Вѣсу въ двухъ вѣнцахъ 5 ф. 30 зол.; приобрѣтены въ 1855 г. на церковную кошелевкую сумму.

**Купель** мѣдная, крашенная, вѣсомъ 8 ф.

**Часы** стѣнные, старинной англійской работы, недѣльнаго завода, съ деревяннымъ футляромъ.

**Зеркало**, длины 1 арш. 4 верш. и шир. 12 верш. въ золоченной деревянной рамѣ; пожертвовано въ 1879 г. Ревельскою купчихою *Е. Ив. Исаевою*.

**Столикъ** панихидный, съ мѣдною-посеребряною верхнею доскою и 22 мѣстами для свѣчей; пожертвованъ въ 1874 году генеральшею *Лужиною*.

**Балдахинъ** для плащаницы, деревянный, разборчатый, окрашенный бѣлою краскою, съ перилами и малиноваго бархата занавѣсками.

**Коверъ** вышитый гарусомъ по черному фону разными букетами, а кругомъ обшитый гарусною бахрамою, на парусиной черной подкладкѣ, длиною 10 арш. 2½ вер. и шир. 1½ арш.; пожертвованъ въ 1849 г. Статскимъ Совѣтникомъ *Геслингмъ*.

**Коверъ** шерстяной-разноцвѣтный длины 10 арш., шир. 1 арш. 15 верш., пожертвованъ въ 1887 г. *Александрю Андреевною Поливановою* на память о покойномъ сынѣ ея Совѣтникѣ Эстляндскаго Губернскаго Правленія Владиміръ Михайловичѣ Поливановѣ.

**Коверъ** шерстяной-разноцвѣтный, длины 10 арш. 8 верш. и шир. 1 арш. 14 верш., пожертвованный въ 1892 г. *Марією Михайловною Егорьевою*).

**Шкафъ** для ризницы, отдѣляющій въ видѣ перегородки одинъ алтарь отъ другаго, устроенъ въ 1829 году.

**Шкафъ** дубоваго дерева, продолговатый, въ придѣлѣ Преображенія Господня, для храненія всedневныхъ облаченій.

**Шкафъ** сосноваго дерева, для храненія церковной бібліотеки.

**Шкафъ** сосноваго дерева, для храненія церковнаго архива и Священныхъ сосудовъ.

**Шкафъ** березоваго дерева, для склада книгъ религіозно-нравственнаго содержанія.\*\*)

**Ящикъ** сосноваго дерева, для храненія перковныхъ свѣчей.

---

\*) Кромѣ описанныхъ имѣется еще нѣсколько ковровъ разной величины.

\*\*) Кромѣ того въ иконостасѣ имѣются 4 шкафа для храненія старыхъ книгъ и пр.

Два старыхъ кресла, обитыхъ бархатомъ.

**Кресло** орѣховаго дерева, обитое кожей, имѣющее на спинѣ мѣдную табличку съ надписью:

«Почтеннѣйшему Василию Ивановичу Исаеву отъ прихожанъ Ревельскаго Собора въ знакъ уваженія за 15 лѣтнюю службу въ званіи церковнаго Соборнаго Старосты 22 марта 1878-го г.»)

Описаніе **ризницы** мы опускаемъ, потому-что она подвергается частой перемѣнѣ, не оставляетъ послѣ себя вещественныхъ памятниковъ старины и потому въ исторіи Собора не представляетъ особаго интереса. Упомянемъ только о новѣйшемъ обогащеніи соборной ризницы облаченіями, дорогими не только по своей цѣнности, но и по именамъ жертвователей. Въ 1886 году, по ходатайству незабвеннаго Соборнаго прихожанина, Эстляндскаго Губернатора, князя *Сергія Владиміровича Шаховскаго* Государь Императоръ *Александръ III* пожаловалъ въ Ревельскій Соборъ **3** полныхъ священническихъ облаченія и **3** воздуха изъ красной Персидской парчи, шитой золотомъ и серебромъ;\*\*) а святѣйшій Синодъ даровалъ **13** облаченій священническихъ, **3** діаконскихъ и **4** стихаря изъ бѣлой парчи, вышитой зеленымъ бархатомъ.\*\*\*)

## Приписныя къ Собору Церкви и Часовни.

Къ Ревельскому Преображенскому Собору приписаны:

1) Каменная церковь во имя Владимірской иконы Божіей Матери, въ Соборной оградѣ.

О времени постройки Владимірской церкви и о средствахъ на это построеніе въ соборной лѣтописи и архивѣ

---

\*) Кромѣ описанныхъ вещей имѣется еще нѣсколько стульевъ, табуретъ, подвижныя лѣстницы, два сундука, подвижной амвонъ, 3 кургана съ крестами, чайникъ, разная посуда и др. принадлежности инвентаря, описаніе коихъ не представляетъ интереса.

\*\*) Нѣсколько подходящій къ нимъ стихарь для діакона пожертвованъ въ 1895 г. П. А. Каманнымъ.

\*\*\*) Въ 1895 г. три новыхъ облаченія пожертвованы А. И. Блиновымъ.

никакихъ свѣдѣній не имѣется. Въ клировыхъ вѣдомостяхъ Собора указывается то на 1717, то на 1747 годы, какъ время построения церкви, но какъ то, такъ и другое указаніе неправильны и ни на чемъ не основаны. Болѣе вѣрнымъ указателемъ приблизительнаго времени построечія этой церкви можетъ служить слѣдующее сообщеніе Эстляндскаго Духовнаго Правленія въ Ревельскій благошляхетный магистратъ отъ 8-го іюля 1773 года:

„Первѣй гильдіи московскій купецъ *Иванъ Яковлевъ сынъ Климовъ* въ бытность свою въ нынѣшнемъ 1773 г. подписалъ сто рублевъ на строеніе нынѣ строящейся при Ревельскомъ Преображенскомъ Соборѣ съ подаенія добротныхъ подателей каменной теплой церкви и далъ вексель получить оныя съ Санктъ-Петербургскаго купца *Константина Юдина*, а какъ его Юдина сурожный товаръ и домъ съ пожитки проданъ съ аксіона, изъ коихъ только выдано по векселюжъ пятисотъ пятидесять рублевъ Балтійскаго Порта Священнику *Артемію Митрофанову*\*) пятисотъ рублевъ, а недоимочные пятьдесятъ рублевъ отданыжъ имъ Митрофановымъ на строеніе вышеупомянутой церкви, въ коихъ о полученіи оныхъ 50 р. своеручное письмо отъ него Ревельскому Протопопу *Василію Никитину* дано; въ томъ для увѣренія какъ съ векселя, такъ и съ вѣрующаго письма при семь точныя прикладываются копіи; о чемъ Ревельское Духовное Правленіе благопочтеннѣйше сообщаетъ, дабы Ревельскій магистратъ о взысканіи по векселю Климову ста рублевъ и недоимочные пятьдесятъ рублевъ по векселюжъ священника

---

\*) Священникъ Митрофановъ въ 1763 году хлопоталъ объ устройствѣ съ лѣвой стороны притвора тогдашней холодной деревянной церкви въ Бал. Портѣ теплаго придѣла, но за свое усердіе жестоко пострадалъ. Онъ для осуществленія своего плана собиралъ частныя пожертвованія и для ускоренія дѣла обратился въ контору строенія при Балтійскомъ Портѣ, но Псковская Дух. Консисторія по полученіи представленія оной конторы отправила Священнику Митрофанову такого рода Указъ: „Понеже Священникъ *Артемій Митрофановъ* о такомъ дѣлѣ, которое собственно до архіерейскаго рассмотрѣнія надлежитъ, минувъ его преосвященство (*Гавриила Архіеп. Пск.*) и духовную консисторію, доношеніемъ представилъ въ свѣтскую команду, чѣмъ своей духовной командѣ учинилъ немалое презрѣніе, зато, запретивъ ему священнослуженіе, выслать на полгода во Псковъ и опредѣлить въ монастырскіе труды, а Ревельской Николаевской церкви Протопопу *Іоанну Данилову* поручить осмотрѣть указанное Священникомъ Митрофановымъ мѣсто подъ сооруженіе теплаго придѣла, и въ случаѣ удобности его устроить оный.“ См. Неоф. часть Эстл. Губ. Вѣдомостей за 1887 г. № 15.

Митрофанова въ церковную Ревельскаго Преображенскаго Собора сумму изъ лавочнаго его Юдина проданнаго товару Санктъ-Петербургскому купцу *Федору Рукавишникову* наличной суммы трехсотъ двадцати двухъ рублевъ, у коево и оная сумма находится, благоволиль учинить по Ея Императорскаго Величества Указомъ“. Ревельскій Протопопъ Василій Никитинъ. Юля 8 дня 1773 году (Prod. in Senatu d. 12. Juli 1773).\*)

Изъ сего документа видно, что церковь во имя Владимірской иконы Божіей Матери 1) построена около 1773 года; 2) на добровольныя пожертвованія и 3) теплою, для служенія въ ней въ зимнее время, такъ какъ Преображенскій Соборъ до 1829 года не имѣлъ печей. До 1829 года Владимірская церковь повсюду называется **теплою церковію**.

Въ 1798 году Ревельское Духовное Правленіе отъ 9-го октября за № 116 писало въ Ревельскій магистратъ:

„Какъ подь Святою здѣшнею Россійскою Соборною церковію Пресвятяя Божія Матери, неизвѣстно для чего подь самый святой престоль (гдѣ святая безкровная жертва за всѣхъ православныхъ христіанъ Господу Богу приносится) сдѣлана городская для проистеканія всякой городской нечистоты канава съ каменнымъ сводомъ, отъ коего въ зимнее время къ сей (поелику теплой церкви) сверхъ святаго по оной иконостаса всѣ какъ ризница Государственная, книги и прочая утварь церковная весьма повредилаь и впредь отъ той будетъ тѣмъ вещамъ поврежденіе. Того ради о семъ ревельскому магистрату, объявленное духовное правленіе даетъ знать съ тѣмъ, что оную канаву сказанный магистратъ приказаль, кому надлежитъ, засыпать, а для проистеканія городской нечистоты сдѣлать канаву за церковію въ другомъ мѣстѣ“. Протоіерей Малахій Ревельскій. (Prod. ad. Pros. Mag. Civ. Rev. d. 15. Okt. 1798)\*).

Въ 1799 году составлена была опись имуществу Владимірской церкви, изъ которой видно, что церковь каменная, крыта красною черепицею, на ней глава небольшая обита жестью, на ней крестъ желѣзный. Въ томъ-же

---

\*) При семъ переводъ отношенія на нѣмецкій языкъ, вексель Юдина и письмо Священника Митрофанова отъ 30-го Мая 1773 г. См. Магистр. архивъ ВІ 23.

\*) Ревельскій магистратскій архивъ ВІ 23.

году вновь пристроена паперть каменная. Церковь имѣла двое дверей входныхъ со стеклами и третья безъ стеколъ, со внутренними замками. Иконостасъ былъ столярной работы, крашенный разными красками, съ 12 столпами рѣзной работы, мѣстами посеребрянными и позлащенными. Въ церкви висѣло паникадило хрустальное, блюда и трубки убраны разными хрустальными фигурами, а на паперти другое паникадило, небольшое мѣдное, съ 8 откосами. Кромѣ того въ церкви находилось царское мѣсто съ балдахинномъ, обитымъ алымъ сукномъ кармазиннымъ и обложеннымъ позументами; также мѣсто для штабъ- и оберъ-офицеровъ, обитое зеленымъ кармазиннымъ сукномъ.

Послѣ устройства въ 1829 г. въ Соборѣ печей Владимірская церковь употреблялась для служенія во время чистки и ремонта собора и для отпѣванія покойниковъ. \*)

Въ 1862 г. въ этой церкви произведенъ ремонтъ на 1500 руб. сер., отпущенныхъ изъ казны, \*\*) при чемъ земля подъ поломъ вынута, находившіяся въ этой землѣ чело-вѣческія кости и черепа съ длинными волосами, вѣроятно погребенныхъ здѣсь монахинь Михайловскаго монастыря, сложены въ одно помѣщеніе, положены новыя бревна и новый полъ, а подъ поломъ устроены отдушныя, исправленъ иконостасъ и стѣны, окна и двери выкрашены и проч.

Отъ 1840 до 1887 года Владимірская церковь называлась также **Бригадною церковію**, потому что здѣсь часто, особенно въ Великомъ Посту совершалось Богослуженіе полковыми Священниками для квартировавшихъ въ Ревелѣ пѣхотныхъ полковъ.

Въ 1857 г. Ревельскимъ купцомъ *Петромъ Ивановымъ Павловымъ* пожертвована въ церковь люстра, заказанная въ Москвѣ и висящая теперь ближе къ выходу. Военнымъ ктиторомъ церкви въ то время былъ Маіоръ Безусъ.

---

\*) См. Указъ С.-Петербур. Дух. Консисторіи Эстляндскому Дух. Правленію отъ 24-го Мая 1839 года за № 3760.

\*\*) См. Указъ СПб. Дух. Консисторіи Эстл. Дух. Правленію отъ 28-го Февраля 1862 г. за № 6411.

Съ 1856 по 1879 г. здѣсь совершалось повременно, а съ 1879 по 1891 г. во всѣ воскресные и праздничные дни богослуженіе на эстонскомъ языкѣ для проживающихъ въ Ревелѣ православныхъ эстовъ, однимъ изъ Соборныхъ Священниковъ, состоявшимъ на «Эстонской вакансіи». Таковыми Священниками въ послѣдовательномъ порядкѣ были:

- Съ 1856 по 1875 г. Священ. Теодоръ Знаменскій.
- „ 1875 „ 1879 г. Протоіер. Симеонъ Поповъ.
- „ 1879 „ 1885 г. Священ. Карпъ Тизикъ.
- „ 1885 „ 1888 г. Свящ. Андрей Теппаксъ-Павловъ.
- „ 1888 „ 1889 г. Священ. Николай Цвѣтиковъ.
- „ 1889 „ 1892 г. Священ. Карпъ Тизикъ.

Хотя постоянные посѣтители Владимірской церкви до 1891 года входили въ составъ Соборнаго прихода и значились въ соборныхъ спискахъ, но съ 1880 года при Владимірской церкви существуетъ особое **Приходское Попечительство**, завѣдывавшее церковнымъ хозяйствомъ, поддержаніемъ церкви и богослуженія, призрѣніемъ приходскихъ бѣдныхъ, независимо отъ соборнаго Попечительства, причемъ одинъ изъ членовъ попечительства исправлялъ обязанности церковнаго старосты, въ качествѣ помощника Соборнаго старосты. Таковыми, исправлявшими обязанности старосты были: *Антоній Пахкель*, *Иванъ Марину* и Ревельскій купецъ *Николай Михайловъ Калугинъ*, который состоятъ старостою церкви отъ открытія при ней самостоятельнаго Эстонскаго прихода по настоящее время.

Дѣло объ открытіи въ Ревелѣ Эстонскаго прихода возникло по рапорту Соборнаго Священника о. К. Тизика отъ 24 септ. 1890 г. за № 93 на имя Эстляндскаго Благочиннаго Протоіерея С. І. Попова слѣд. содержанія:

„Послѣ выдѣленія въ 1874 г. части Ревельскаго Соборнаго прихода въ самостоятельный Аррокюльскій приходъ, численность проживающихъ въ Ревелѣ и его ближайшихъ окрестностяхъ православныхъ эстовъ, принадлежащихъ къ приходу Ревельскаго Собора, въ началѣ незначительная, но постепенно увеличившаяся, обратила на себя вниманіе покойнаго Преосвященнаго Филарета II, который и назначилъ въ 1879 г. одного изъ трехъ Соборныхъ Священниковъ (Тизика) завѣ-

дывать эстонскою частью прихода, обязавъ его совершать для эстовъ въ Ревелѣ и его окрестностяхъ на ихъ родномъ языкѣ богослуженіе во всѣ воскресные и праздничные дни, а также и всѣ христіанскія требы, указавъ мѣстомъ для эстонскаго богослуженія, находящееся въ Соборной оградѣ маленькое ветхое зданіе, обращенное въ церковь въ честь иконы Владимірскія Б. М. Съ открытіемъ постоянного богослуженія число православныхъ эстовъ стало замѣтно увеличиваться: такъ ихъ значилось обоего пола:

въ 1880 году	—	173	чел.
" 1881	"	—	239 "
" 1882	"	—	328 "
" 1883	"	—	361 "
" 1884	"	—	424 "
" 1885	"	—	513 "
" 1886	"	—	558 "
" 1887	"	—	721 "
" 1888	"	—	785 "
" 1889	"	—	926 "
" 1890	"	—	1052 " по Іюль мѣсяць.

За означенное 10 лѣтіе было родившихся об. пола 268 чел. и присоединившихся изъ лютеранства 1429 чел. Изъ присоединившихся поступили во Владимірскій приходъ 348 чел., въ разные другіе приходы 73 чел., а 1008 чел. выдѣлились въ самостоятельный сельскій Юроскій приходъ. Такимъ образомъ эстонская часть соборнаго прихода за 10 лѣтіе, даже не считая обширнаго Юроскаго прихода, увеличилась въ своемъ составѣ почти 10 разъ и въ настоящее время представляетъ величину въ 1052 чел. Если такой ростъ прихода возможенъ былъ при разныхъ неблагоприятныхъ условіяхъ, какъ напр.: отсутствіи православнаго сельскаго населенія въ Эстляндіи до 1883 года, недѣйствительности предбрачныхъ подписокъ до 1885 года, а также отсутствіи полнаго и самостоятельнаго причта и благоустроенной церкви, то возможно надѣяться, что при лучшихъ условіяхъ приходъ будетъ расти въ меньшей степени. Во всякомъ случаѣ эстонскій приходъ въ Ревелѣ, находясь въ центрѣ сплошнаго эстонскаго населенія и торгово-промышленнаго района, имѣеть всѣ задатки дальнѣйшаго роста и прочнаго положенія; и въ этомъ отношеніи имѣеть многія преимущества и заслуживаетъ вниманія, сравнительно, напр. съ эстонскимъ приходомъ въ Ригѣ.

Слѣдовательно теперь вполне своевременно и настоятельно необходимо озаботиться открытіемъ въ Ревелѣ отдѣльнаго эстонскаго православнаго прихода съ самостоятельнымъ штат-

нымъ причтомъ, выдѣливъ для образованія этого прихода еще разъ эстонскую часть соборнаго прихода.

Выростивъ своими малыми силами и средствами три прихода, Ревельскій Преобр. Соборъ принесъ свою посильную лепту на алтарь православія и по справедливости заслуживаетъ снисходительнаго облегченія, какъ относительно своихъ денежныхъ средствъ, такъ и относительно трудовъ причта. Три штатныхъ Соборныхъ Священника имѣютъ достаточно дѣла и по своему коренному приходу. Занятые ежедневнымъ служеніемъ въ Соборѣ, они, кромѣ того, должны отправлять богослуженіе и въ церкви Губернской тюрьмы и исправлять необходимыя требы для заключенныхъ въ Губернской и Пересыльной тюрьмахъ, совершать богослуженіе въ приписной къ Собору домовою церкви князя Волконскаго въ имѣніи Фалль, присутствовать на засѣданіяхъ Ревельскаго Окружнаго Суда, Ревельско-Гапсальскаго Мироваго Съѣзда и др. судовъ для привода къ присягѣ православныхъ свидѣтелей, исполнять разнообразныя порученія начальства какъ по дѣламъ миссіонерскимъ, такъ и по постройкѣ и освященію церквей въ Губерніи и т. п., кромѣ того исполнять долгъ учительства какъ въ своемъ приходскомъ училищѣ, такъ и въ разныхъ другихъ учебныхъ заведеніяхъ, во множествѣ сосредоточенныхъ въ губернскомъ городѣ Ревелѣ; наконецъ принимать дѣятельное, часто руководительное участіе въ разныхъ благотворительныхъ и общественныхъ учрежденіяхъ. Затѣмъ въ виду представительнаго положенія Соборнаго храма въ Губернскомъ городѣ, для благолѣнія богослуженія въ великіе праздники, высокаторжественные дни и при другихъ торжественныхъ случаяхъ желательно было-бы участіе въ богослуженіи всѣхъ трехъ священниковъ „соборне“. Наконецъ, при скудости средствъ собора соборные псаломщики по необходимости должны составлять основную силу соборнаго хора пѣвчихъ и отсутствіе каждаго изъ нихъ производитъ ослабленіе и разстройство хора въ ущербъ благолѣпію богослуженія.

Было-бы недостойно святаго дѣла ходатайствовать объ открытіи особаго прихода съ отдѣльнымъ причтомъ только въ виду удобствъ Соборнаго причта, если бы отъ настоящаго положенія Соборнаго прихода не страдало дѣло православія. По личному опыту и своему глубокому убѣжденію я, по долгу священства, долженъ заявить утвердительно, что настоящее положеніе православнаго Эстонскаго прихода въ Ревелѣ неудовлетворительно, непрочно, неправильно, именно вслѣдствіе недостатка наличныхъ силъ, и что этотъ приходъ долженъ быть ноставленъ въ лучшія условія для дѣла православія въ Эстляндіи. Какъ приходъ Губернскаго города, онъ не только не долженъ

поражать своею скудостью, напротивъ долженъ импонировать населеніе своимъ основательнымъ и прочнымъ положеніемъ и служить во всѣхъ отношеніяхъ достойнымъ образомъ для всѣхъ остальныхъ Эстонскихъ приходоу губерніи и быть въ состояніи удовлетворять требованіямъ времени. Богослуженіе въ немъ должно совершаться съ надлежащею полнотою и достойнымъ православія благолѣпіемъ и сопровождаться хорошимъ чтеніемъ и пѣніемъ. Необходимо усилить проповѣдь, организовать внѣбогослужебныя собесѣдованія, завести катехизацію молодыхъ людей, расширить приходскую благотворительность, крайне необходимо основать пріютъ-школу для дѣтей рабочаго класса, какъ для сохраненія ихъ отъ развращающаго вліянія городской жизни и иновѣрной пропаганды, такъ и для устройства правильнаго и прочнаго церковнаго хора какъ вспомога-тельнаго средства для введенія при богослуженіи общаго пѣнія. Наконецъ необходимо болѣе частое посѣщеніе окрестностей Ревеля, гдѣ проживаютъ православные, какъ напр. Вимсъ — въ 10 верстахъ, Моррасъ — въ 16 вер., Колкъ — въ 65 вер. и проч. и совершать тамъ богослуженія, устраивать молитвенныя собранія, слѣдить за воспитаніемъ дѣтей и распространять миссіонерскую дѣятельность на тѣ мѣстности, гдѣ встрѣчается благопріятная почва для распространія православія. Можетъ-ли выполнить все это соборный Священникъ, завѣду-ющій Эстонскимъ приходомъ съ однимъ прикомандированнымъ къ нему соборнымъ псаломщикомъ? Нѣтъ, неможетъ. Всю недѣлю онъ исполняетъ разныя служебныя обязанности, весь воскресный день посвящаетъ богослуженію и требамъ, и на это уходятъ всѣ наличныя силы какъ его, такъ и сопровождающаго его псаломщика, на долю котораго выпадаетъ обязанность вести всю сложную переписку по приходу, безъ отдыха читать, пѣть, говорить, записывать, выправлять документы, обучать хоръ и пр. Для болѣе обширной миссіонерской дѣятельности не остается ни времени, ни физическихъ силъ — въ явный ущербъ дѣлу православія.

Принимая въ соображеніе вышеизложенное, и имѣя въ виду существованіе въ епархіи православныхъ приходоу съ самостоятельными причтами при меньшемъ числѣ прихожанъ, долгомъ считаю покорнѣйше просить Ваше Высокопреподобіе, соотвѣтственно важности дѣла, энергически ходатайствовать объ открытіи въ Ревелѣ отдѣльнаго Эстонскаго прихода съ самостоятельнымъ причтомъ въ штатномъ составѣ: изъ Священника, діакона и двухъ псаломщиковъ“.

Результатомъ этого ходатайства былъ указъ Св. Прав. Синода отъ 27 іюля 1891 г. за № 3951 объ открытіи

въ г. Ревелѣ при церкви Владимірской Божіей Матери особаго эстонскаго прихода съ причтомъ изъ Священника, діакона и двухъ исаомщиковъ, съ назначеніемъ имъ обычнаго жалованья и 400 руб. на наемъ квартиръ, впредь до устройства причтовыхъ помѣщеній. Указомъ Р. Д. Консistorіи отъ 20 сентября 1891 г. за № 4683 поручено завѣдывать новымъ приходомъ соборному Священнику *В. Тизику*, впредь до назначенія къ нему новаго священника. 1-го Января 1892 г. вступилъ въ служеніе при новомъ приходѣ первый самостоятельный Священникъ о. *Андрей Рамуль*, причемъ прихожане, раставаясь съ прежнимъ настоятелемъ о. Тизикомъ, поднесли ему на память серебряный крестъ и евангеліе для требъ.<sup>\*)</sup>

Преображенскій Соборъ снабдилъ Владимірскую церковь всею необходимою утварью, а староста новаго прихода Н. М. Калугинъ украсилъ ее новыми иконами: за престольною — Воскресенія Христова и Скорбящей Божіей Матери съ монетками, новыми хоругвями, новыми лампадами, облаченіями, коврами, изящнымъ паникадилломъ выкрасилъ ее и внутри и снаружи, словомъ сдѣлалъ все, что возможно, чтобы старое заброшенное, запущенное зданіе Владимірской церкви не поражало своею скудостію. При всемъ томъ малые размѣры церкви даютъ себя сильно чувствовать при быстро возрастающемъ Эстонскомъ приходѣ.<sup>\*\*)</sup>

2) **Домовая церковь Святыхъ Праведныхъ Захарія и Елисаветы** въ имѣніи Свѣтлѣйшаго князя Волконскаго «Фалль», въ 30 вер. отъ Ревеля, на живописномъ берегу Финскаго залива, построенная въ особомъ флигелѣ въ 1835 г. *Александромъ Христовичемъ Бенкендорфомъ*, бывшимъ шефомъ жандармовъ и Начальникомъ 3-го отдѣленія при Императорѣ Николаѣ Павловичѣ.

Церковь убрана богато художественнаго письма иконами, весьма цѣбною ризницею и утварью и тщательно

\*) См. Соборную лѣтопись — листы 145—148, 154—155.

\*\*\*) Со времени открытія во Владимірской церкви Эстонскаго богослуженія мѣстное Эстонское населеніе называетъ ее „Weike Kloostri kirik“ — малую монастырскую церковь, въ соответствіе съ названіемъ Преображ. Собора „Suur Kloostri kirik“ — большою монастырскою церквію.

поддерживается нынѣшнимъ владѣльцемъ маіоратскаго имѣнія Фалль Свѣтлѣйшимъ княземъ Петромъ Григорьевичемъ Волковскимъ, внукомъ графа Бенкендорфа по матери и его супругой Вѣрою Александровною, урожденною княжною Львовой. Св. Антиминсъ освященъ 13 окт. 1844 года. Соборный причтъ совершаетъ въ этой церкви богослуженія по указу С.-Петербургской Дух. Консисторіи отъ 18-го іюля 1839 г. за № 5171, послѣдовавшему на отношеніе о семь Его Сіятельства графа А. Х. Бенкендорфа отъ того-же года, и за каждую поѣздку на Фалль для служенія получалъ прежде по 25 руб. ассигнаціями, а нынѣ получаетъ по 7 руб. серебромъ изъ конторы князя. Впрочемъ богослуженіе тутъ совершается только въ присутствіи семейства князя, преимущественно въ лѣтнее время.

3) **Церковь во имя Обновленія храма Воскресенія Христова**, въ Вышгородскомъ тюремномъ замкѣ, построена въ 1837 году. На хранящейся въ этой церкви доскѣ находится слѣдующая надпись объ основаніи этой церкви: >Попечительный о тюрьмахъ комитетъ въ Ревелѣ учрежденъ 19-го Ноября 1836 года, въ день блаженныя кончины Императора Александра I Благословеннаго и утверженъ Декабря 24-го дня того же года. Вскорѣ же послѣ учрежденія Тюремнаго Комитета, попеченіемъ и усердіемъ г. члена Петербурскаго и Ревельскаго Попечительныхъ о тюрьмахъ комитетовъ и кавалера *Якова Петровича Протисова*, устроенъ въ Ревельскомъ тюремномъ замкѣ храмъ во имя Воскресенія Христа Спасителя и *освященъ 1837 года Октября 16 дня*. Храмовой праздникъ положено праздновать ежегодно 13-го Сентября, въ день обновленія Святаго храма Христа и Бога нашего Воскресенія. Освященіе храма совершали: Соборный Протоіерей *Стефанъ Пенинскій*, членъ тюремнаго комитета *Казанскій*, Протоіерей и Благочинный *Іоаннъ Скрамновъ*, Госпитальный Священникъ *Андрей Ивановъ*, Соборные Священники *Евфимій Хорошкевичъ* и *Іоаннъ Голубовъ*. При освященіи храма присутство-

вали: Его Сіятельство Господинъ Ревельскій военный Губернаторъ Адмиралъ и кавалеръ графъ *Логгинъ Петровичъ Гейденъ*, Ревельскій Комендантъ Генераль-Лейтенантъ и Кавалеръ *Владиміръ Григорьевичъ Паткуль*, вице-президентъ Комитета г. Эстляндскій Гражданскій Губернаторъ Статскій Совѣтникъ и Кавалеръ *Павелъ Ермолаевичъ Бенкендорфъ*, Членъ Комитета Господинъ вице-губернаторъ, Дѣйствительный Статскій Совѣтникъ и Кавалеръ *Левъ Павловичъ фонъ-Левенштернъ* и всѣ прочіе члены сего комитета.»

Церковь была устроена въ 3 этажѣ тюремнаго замка въ тѣсной и низкой камерѣ, вслѣдствіе чего во время богослуженія всегда чувствовалась сильная духота.

Въ 1884 году старостою этой церкви, Ревельскимъ купцомъ *Иваномъ Васильевичемъ Кораблевымъ* устроены въ ней новый иконостасъ въ древне-русскомъ стилѣ, освященный 18-го марта того-же года.

Съ увеличеніемъ числа заключенныхъ тѣснота помѣщенія церкви становилась очень ощутительною, а потому въ 1890 г. для тюремной церкви было устроено новое просторное помѣщеніе въ 4 этажѣ, въ особой надстройкѣ, гдѣ рядомъ-же съ Православною помѣщена и Лютеранская церковь. 10-го декабря того-же года совершено освященіе церкви по малому чину. Черезъ 53 года послѣ основанія церкви въ освященій оной участвовали: Соборный Протоіерей и Благодѣтельный *Симеонъ Іоанновъ Поповъ* и Соборные Священники *Карлъ Андреевъ Тизикъ* и *Арсеній Θεодоровъ Пикольскій*, а при семъ присутствовали: вице-президентъ Тюремнаго Комитета, Господинъ Начальникъ Эстляндской губерніи, князь *Сергій Владиміровичъ Шаховской* и члены комитета: Предсѣдатель Ревельскаго Окружнаго Суда *Владиміръ Яковлевичъ Фуксъ*, прокуроръ того-же суда *Александръ Александровичъ Макаровъ*, инженеры путей сообщенія *Руммель* и *Петръ Ивановичъ Рашевскій*, купцы: *Василій Васильевичъ Деминъ*, *Иванъ Васильевичъ Кораблевъ* — староста церкви и *Александръ Васильевичъ Братынкинъ* — ста-

роста церкви исправительной тюрьмы и прочие члены тюремнаго комитета.

Антиминсь освященъ Венедиктомъ, Епископомъ Ревельскомъ 29-го Ноября 1836 года.

Богослуженіе въ сей церкви совершается причтомъ Преображенскаго Собора безмездно. \*)

4) **Часовня на Косѣ** на мѣстѣ бывшей здѣсь деревянной Церкви во имя *Ѳеодора Стратилата*.

Построеніе церкви Св. Ѳеодора Стратилата на Косѣ нныя \*\*) относятся къ 1740 году, но на самомъ дѣлѣ эта церковь, построена раньше, вѣроятно одновременно съ передачею Соборной церкви духовному вѣдомству и освященія оной, т. е. не позже *1732 года*. По крайней мѣрѣ въ 1736 году она уже существовала, ибо въ семь году Священникъ Ревельской церкви Св. Ѳеодора Стратилата *Петръ Ильинъ* повѣнчалъ Перновскаго Коменданта Ганнибала на нѣмкѣ Шебергъ при жизни законной жены его Евдокіи Андреевны, каковой бракъ помѣченъ въ вѣчной памяти Ревельской Николаевской Церкви за 1736 г. <sup>(1841)</sup>)

Въ 1737 г. Ревельское Духовное Правленіе отъ 16-го марта проситъ Ревельскій магистратъ выслать Финской націи дѣвицу Екатерину Иванову, которая Священникомъ Гарнизонной Ѳеодоровской Эстляндскаго полка церкви *Петромъ Ильинымъ* 13-го марта 1737 г. присоединена къ православію и вслѣдъ затѣмъ взята подъ стражу и находится на предлинномъ дворѣ (Spinnhaus) неизвѣстно по какой винѣ. †)

\*) Въ 1893 г. тому-же Соборному Причту поручено совершать богослуженіе въ Ревельской Слѣдственной тюрьмѣ въ одной изъ камеръ женскаго отдѣленія на 3 этажъ и также безмездно. Въ Евгеніевской церкви Срочной тюрьмы, на горѣ у Верхняго озера, богослуженіе совершаетъ причтъ Николаевской церкви.

\*\*) Брошюра „Ревельскій Преображенскій Соборъ“. Ревель 1886 г.

\*\*\*) См. „Рус. Стар.“ за 1877 г. статья Опатовича: „Евдокія Андреевна Ганнибаль“.

†) Отношеніе подписано Ревельскимъ Протопопомъ Парфеніемъ Никоновымъ. Prod. in Sep. d. 18. März 1737. При семъ переводъ на нѣмецкій языкъ, въ которомъ Ѳеодоровская церковь называется „Friedrich's Kirche“ Магистр. архивъ Bl 23.

Въ 1738 г. тотъ-же Священникъ *П. Ильинъ* совмѣстно съ Соборнымъ Священникомъ *Максимомъ Володимеровымъ* былъ назначенъ для разбора дѣла по оскорбленію Священниками Николаевской Церкви *Петромъ Тимофеевымъ* и *Иваномъ Филипповымъ* Ревельскаго купецкаго человѣка *Андрея Иванова сына Яновскаго*.\*)

Въ 1751 г. отъ 15-го мая Духовное Правленіе требуетъ, чтобы солдата *Михея Лорена* дочь дѣвица *Анна*, служившая у купца *Лудерса*, и принятая въ Православіе *Феодора-Стратилатовсой* Церкви Священникомъ *Гермолаемъ Ивановымъ* 1-го апр. с. г. по просьбѣ ея воспріемнаго отца писаря 8-го корабля *Якова Аоанасіева Клепикова* была освобождена изъ тюрьмы (*Bütteley*) и доставлена въ Духовное Правленіе, такъ какъ оное полагаетъ, что она заключена въ тюрьму только за принятіе православія и въ острастку другимъ, вздумавшимъ поступать по ея примѣру.\*\*)

Этимъ кончаются свѣдѣнія о самостоятельномъ существованіи *Феодоро-Стратилатовской* церкви. Въ концѣ 18-го столѣтія она оказывается уже приписанною къ Ревельскому Собору, что видно изъ слѣдующаго сообщенія Рев. Дух. Правленія въ Ревельскій Городской магистратъ отъ 10-го мая 1799 года:

„Настоящаго года, минувшаго апрѣля 30 числа Рев. Преобр. Собора Священникъ *Адрианъ Тимофеевъ* и *Феодоръ Васильевъ* поданнымъ въ сіе Дух. Правленіе рапортомъ между прочимъ представили о томъ, чтобы къ причисленной къ помянутому Собору къ здѣшней *Феодоровской* церкви о выборѣ въ церковные старосты одного изъ ревельскаго купечества представить куда слѣдуетъ, а какъ къ Собору на два года церковнымъ старостою отъ сказаннаго магистрата избранъ купецъ *Никита Германовъ*, который безъ повелѣнія магистратскаго оной *Феодоровской* приходной и расходной суммы и ирочихъ церковныхъ вещей въ вѣдомство свое не принимаетъ; того ради объявленное Дух. Прав. реченному магистрату о семъ

\*) Тамъ же. Примиреніе не состоялось, а потому дѣло передано слѣдователями на судъ Архiep. Псковскаго и Нарвскаго Варлаама.

\*\*) Подписаль Протопопъ Парфеній Никоновъ. Prod. in Sen. d. 14 May 1751. Магистр. архивъ Bl 23.

благопочтенно сообщаетъ съ тѣмъ, дабы благоволилъ къ Ѳеодоровской церкви повелѣть избрать изъ Ревельскихъ Россійскихъ купцовъ одного, вѣроятія достойнаго человѣка, или приказать упоминаемому церковному старостѣ купцу Германову, чтобы по примѣру Собора хозяйствовалъ въ причисленной къ тому Собору Ѳеодоровской церкви“. Протоіерей Малахій Ревельскій\*).

О времени приписки къ Собору Ѳеодоровской Церкви свѣдѣній не имѣется.

Въ началѣ нынѣшняго столѣтія богослуженіе въ ней совершалось изрѣдка, а въ послѣднее время только въ храмовой праздникъ, 8-го іюня.

Въ 1842 г. по распоряженію главпокомандующаго мѣстными войсками графа Берга сожжено было цвѣтущее предмѣстье «Коса», вмѣстѣ съ тѣмъ разобрана и ветхая деревянная церковь Св. Ѳеодора Стратилата\*\*), а на мѣстѣ престола церкви построена каменная часовня, куда ежегодно 8-го іюня приносится изъ собора икона Св. Ѳеодора Стратилата и гдѣ служится молебенъ съ водосвѣтіемъ, о чемъ уже говорилось выше\*\*\*).

5) **Столпъ съ образомъ** Св. Николая Чудотворца, съ лампадою и кружкою для вкладовъ, при вѣздѣ во внутренней городъ у Нарвскихъ воротъ; устроенъ русскими купцами еще въ тѣ времена, когда имъ дозволялось торговать только «за воротами», внѣ города на Русскомъ Рынкѣ, но опредѣленнаго времени устройства его неизвѣстно. Ревельскіе старожилы помнятъ его все на одномъ и томъ же мѣстѣ.

6) **Столпъ съ образомъ** Спасителя съ лампадою и кружкою для вкладовъ, у новаго сквера на морской улицѣ, устроенъ Русскими торговцами зеленою, такъ какъ до 1894 г. на мѣстѣ сквера находился такъ называемый «зеленый рынокъ», гдѣ круглый годъ торговали

---

\*) При семъ переводъ на нѣм. языкъ и на томъ же языкѣ Указъ Ревельскаго намѣстническаго Управленія Ревельскому Магистрату отъ 14-го Декабря 1792 г. за № 1868 объ избраніи старостъ церковныхъ на два года. Магистр. архивъ. ВІ 23.

\*\*) Die Kirchen u. Klöster Revels, Ганзена.

\*\*\*) См. выше объ иконѣ Ѳеодора Стр. Въ Соборѣ на послѣдней колоннѣ находится рисунокъ церкви Св. Ѳеодора Стр.

зеленю, а въ зимнее время и рыбою. До устройства на Русскомъ рынкѣ Александро-Невской Часовни, сюда въ день Преполовенія Пятидесятницы, а иногда и 1-го августа совершался крестный ходъ изъ Преображенскаго Собора и совершалось водосвятіе.

7) **Часовня на Русскомъ Рынкѣ** для совершенія водосвятія въ установленное Православною Церковію дни, построена въ 1888 г. по плану и подъ наблюденіемъ Инженеръ-Архитектора *Константина Ивановича Нимана*, изъ мѣстной плиты съ облицовкою изъ Розентальскаго мрамора, дабываемаго въ имѣніи Розенталь, Гансальскаго уѣзда, на средства Православныхъ жителей г. Ревеля и постороннихъ благотворителей. Стоитъ она на фундаментѣ, сдѣланномъ ниже поверхности земли на 2 сажени, и выше поверхности на 1½ фута. При кладкѣ фундамента употреблена арочная система. Всего кладки 34 куб. саж. и бута 53 куб. саж.; обошлась кладка по 45 руб. за куб. сажень. На постройку этой часовни израсходовано 11,111 руб. 65 коп. сер., несмотря на то, что архитекторъ Ниманъ трудился даромъ, мраморъ данъ даромъ, скульпторъ *Коптевскій* даромъ вымостилъ полъ часовни и платформы искусственными плитками въ мозаичномъ видѣ и изготовилъ чашу для водосвятія изъ Каррарскаго мрамора. На часовню пожертвовали: Православныя приходскія попечительства по 200 руб. и Владимірское 50 руб. — всего 1050 руб., Ревельская Городская Дума 200 руб., собрано по подпискѣ 1887 руб. 15 кон., дано Прибалтійскимъ Православнымъ Братствомъ 3,500 руб., дано Эстляндскимъ Губернаторомъ княземъ *Шаховскимъ* 2967 руб. 88 кон., получено за проданный матеріаль и ¼ 171 руб. 53 кон. Закладка часовни совершена *Преосвященнымъ Арсеніемъ* 14-го сентября 1887 года, а освященіе совершено *Протоіереемъ Поповымъ* 14-го Ноября 1888 года. Купцомъ *П. П. Писаревымъ* пожертвована въ часовню прекрасное серебряное паникадило, Генераломъ *Варвацци* Святой крестъ съ Гроба Господня и купцомъ *Ребровымъ* образъ Архистратига Михаила.

При закладкѣ часовни, въ фундаментѣ на восточной сторонѣ, наравнѣ съ поверхностію земли, вложена, завернутая въ цинковый листъ съ герметическою запайкою, мѣдная табличка со слѣдующею, вырѣзанною рѣзчикомъ *Циммерманомъ* надписью: «Во имя Отца и Сына и Святаго Духа. Въ лѣто отъ Рождества Христова 1887, въ 14 день мѣсяца Сентября, въ 7 годъ царствованія Самодержца Всероссійскаго Государя Императора Александра Александровича III, благословеніемъ Преосвященнѣйшаго Арсенія, Епископа Рижскаго и Митавскаго, основана часовня сія усердіемъ православныхъ гражданъ города Ревеля на Русскомъ рынкѣ, при Эстляндскомъ губернаторѣ, князѣ Сергіѣ Владиміровичѣ Шаховскомъ, Настоятелѣ Собора, протоіереѣ С. І. Поповѣ, по плану Архитектора Нимана и подъ надзоромъ Ревельскаго гражданина К. М. Михайлова. Ревель».

Часовня сія служитъ памятникомъ того историческаго времени, когда могучею рукою Императора Александра III и его сподвижника, князя Шаховскаго, въ краѣ проводились благодѣтельные реформы, а также памятникомъ благодарности Всевышнему Ревельскаго православнаго населенія за спасеніе Царской семьи 17 октября 1888 года у станціи Борки.

Игуменія Пюхтицкаго женскаго монастыря, въ бытность свою въ Ревелѣ съ чудотворною Пюхтицкою иконою въ 1893 году, узнавъ, что часовня сія въ теченіе цѣлаго года, кромѣ тѣхъ дней, въ которые въ ней совершается водосвятіе, остается безъ употребленія, возбудила ходатайство о передачѣ ея въ вѣдѣніе Пюхтицкаго монастыря. На это послѣдовалъ слѣдующій указъ Рижской Духовной Консистоіи отъ 27 Іюня 1894 г. за № 3262:

„По указу Е. И. В. Риж. Дух. Консистоіи слушали дѣло по ходатайству Настоятельницы Пюхтицкаго Успенскаго женскаго монастыря, игуменьи Варвары о припискѣ въ вѣдѣніе вѣреннаго ей монастыря Александровской часовни, устроенной въ г. Ревелѣ на русскомъ рынкѣ. И по справкѣ приказали и его Высокопреосвященство утвердилъ: Въ виду заявленія Вашего, Настоятелей Ревельскихъ церквей — Николаевской

Протоіеря Иконникова и кладбищенскаго священника Гиляровскаго о томъ, что они не имѣютъ препятствій къ передачѣ въ вѣдѣніе Пюхтицкаго монастыря вновь построенной въ г. Ревелѣ на такъ называемомъ Русскомъ рынкѣ часовни а также отзыва по сему же дѣлу г. Эстляндскаго Губернатора князя Шаховскаго, что онъ со своей стороны находитъ желательнымъ эту передачу, и, наконецъ, принимая во вниманіе то обстоятельство, что какъ доносителе Вы, ни Ревельскіе церковные старосты, ни церковно-приходскія попечительства не оказываютъ съ своей стороны заботы о содержаніи часовни въ порядкѣ, Консисторія, на основаніи всего этого, признаетъ дѣлесообразнымъ передать означенную часовню въ вѣдѣніе помянутаго монастыря и при семъ предписать (и предписано) настоятельницѣ онаго, чтобы монастырь содержалъ часовню въ исправномъ и приличномъ видѣ и должной чистотѣ, о чемъ и дать знать Вамъ, о Благочинному и настоятельницѣ монастыря“.

Подлинный подписали:

Членъ Консисторіи Протоіерей К. Васильковъ.  
Секретарь М. Соколовъ.

4 августа 1894 года составленъ слѣдующій

## А К Т Ъ

о передачѣ часовни, сооруженной въ г. Ревелѣ на Русскомъ рынкѣ въ вѣдѣніе Успенскаго женскаго монастыря, находящагося на Св. Богородицкой горѣ, близъ м. Пюхтицы, Везенбергскаго уѣзда.

„На основаніи Указовъ Рижской Духовной Консисторій, послѣдовавшихъ на имя Настоятельницы Пюхтицкаго Успенскаго женскаго монастыря игуменьи Варвары отъ 27 іюня 1894 г. за № 3263 и на имя Благочиннаго Ревельскихъ Городскихъ Церквей о. Протоіеря Симеона Ивановича Попова отъ 27 іюня 1894 г. за № 3262, нижеподписавшіеся составили слѣдующій актъ:

1) Сооруженная въ 1888 году по мысли и трудами Эстляндскаго Губернатора, Тайнаго Совѣтника, князя С. В. Шаховскаго на, собранныя имъ, добровольныя пожертвованія въ суммѣ 11,111 руб. 9 коп. Часовня на Русскомъ рынкѣ нижеписаннаго числа передается въ полное вѣдѣніе и распоряженіе Пюхтицкаго Успенскаго женскаго монастыря.

2) Въмѣстѣ со зданіемъ часовни поступаютъ въ вѣдѣніе того-же монастыря, находящіяся въ ней иконы и предметы по отдѣльной, при сей приложенной описи. \*)

3) Именемъ монастыря Настоятельница его Игуменья Варвара обязуется: 1) содержать часовню въ постоянной исправности и чистотѣ, исправляя и ремонтируя на свои средства всѣ поврежденія, которыя могли-бы современемъ оказаться какъ въ самомъ зданіи, такъ и въ водопроводныхъ сооруженіяхъ; 2) содержать на средства монастыря надежное окарауливаніе ея въ ночное время. 3) Держать часовню съ 1-го апрѣля по 1-ое октября открытой съ 6 час. утра до 10 час. вечера и съ 1-го октября по 1-ое апрѣля съ 8 час. утра и до 6 час. вечера ежедневно, какъ въ будніе, такъ и въ праздничные дни; 4) Въ теченіе этого времени имѣть въ помѣщеніи часовни дежурную монахиню; 5) Въ теченіе дня и ночи содержать неугасимую лампаду.

4) Разрѣшается монастырю установить въ помѣщеніи часовни продажу въ свою пользу 1) свѣчей; 2) освященнаго елея; 3) иконъ, 4) освященной ваты, 5) поясковъ съ молитвой, 6) святой воды изъ живоноснаго источника у Богородицкой горы въ особыхъ сосудахъ, снабженныхъ монастырскою печатью или особымъ клеймомъ, 7) брошюрь, какъ монастырскаго изданія, такъ и другихъ изданій религіозно-нравственнаго содержанія.

5) Разрѣшается совершать въ часовнѣ во всякое время молебны, панихиды, читать акаоисты и псалтирь.

6) Настоящій актъ составленъ въ г. Ревелѣ 4 августа 1894 г. и утвержденъ нашею подписью“.

Эстляндскій Губернаторъ Кн. Шаховской.

Настоятель Ревельскаго Преображенскаго Собора:

Протоіерей Симеонъ Поповъ.

Настоятель Николаевской Церкви:

Протоіерей Михаилъ Иконниковъ.

Настоятель Кладбищенской Александро-Невской Церкви:

Священникъ Іоаннъ Гиляровскій.

Настоятельница Успенскаго женскаго монастыря:

И. Варвара.

---

\*) 1. Икона Св. Благ. кн. Александра Невскаго и Іосифа Пѣнописца, писанная на холстѣ, выш. 1 арш. 15 вер., въ деревянномъ позолоченномъ кіотѣ-рамѣ съ подставкою выш. 3 арш. 11 верш.

2. Икона Б. М. въ серебряной ризѣ, выш. 3 $\frac{1}{2}$  верш. и шир. 2 $\frac{3}{4}$  вершокъ.

3. Перламутровый крестикъ, оставленный на память вице-адмираломъ Варваца, выш. 3 верш. и шир. 1 $\frac{3}{4}$  верш.

Опись подписана Протоіереемъ С. Поповымъ.

Подпись сихъ лицъ засвидѣтельствована Ревельскимъ нотаріусомъ Дмитріемъ Алексѣевичемъ Епинатьевымъ.

## Церковная земля и дома.

Церковной земли имѣется:

1) въ оградѣ соборной около 100 кв. сажень. Плана на эту землю въ церковномъ архивѣ не имѣется. \*)

2) Огородный участокъ при упраздненной церкви Св. Θεодора Стратилата на такъ называемой Косѣ, на углу Батарейной и Новой Фишермайской улицъ въ количествѣ 1155 квадр. сажень. Въ Крымскую войну на этомъ участкѣ устроенъ былъ ложементъ, который нынѣ засыпанъ. Въ соборномъ архивѣ хранится слѣдующій протоколъ Ревельской Городской Управы отъ 14 января 1882 года за № 127:

„Слушали прошеніе Эстляндскаго Благочиннаго съ картою и отношеніемъ Ревельскаго магистрата отъ 22-го Октября 1873 г., по коему магистратъ изъявилъ согласіе на регулированіе границъ участка, принадлежащаго церкви и лежащаго въ Репербанскомъ предмѣстьи по Фишермайской улицѣ, равно на отведеніе участка въ 274 кв. саж., если причтъ приметъ на себя обязанность засыпать находящіяся на означенномъ участкѣ рвы шанца до вышины прилегающей улицы. Такъ какъ въ настоящее время засыпка рововъ произведена уже, то Его Высш—іе Г. Эстл. Благочинный проситъ Городскую Управу не отказать въ учиненіи распоряженій объ отведеніи упомянутаго участка Ревельскому Преображенскому Собору.

Вслѣдствіе сего Городская Управа, усмотрѣвъ изъ рапорта Городскаго землемѣра, что бывшіе на упомянутомъ участкѣ рвы прежняго шанца засыпаны въ настоящее время, опредѣлила:

1) Поручить Городскому Землемѣру отмѣтить въ натурѣ границы упомянутаго участка и отвести оный здѣшнему Преображенскому Собору.

\*) Говорятъ, что бывшимъ настоятелемъ собора священникомъ о. Θεодоромъ Знаменскимъ, планъ собора былъ переданъ губернатору М. Н. Галкину-Враскому. Но на запросъ по сему дѣлу М. Н. изъ Саратова отъ 20-го янв. 1872 г. за № 333 отвѣтилъ, что этого плана у него нѣтъ; также и канцелярія Эстляндскаго Губернатора отъ 18-го марта 1872 г. за № 175 сообщила, что его не оказалось и при дѣлахъ сей канцеляріи.

2) Сообщить о вышеизложенномъ г. просителю, прося его обратиться прямо отъ себя къ Городскому землемѣру Эйриху о приведеніи вышеупомянутаго дѣла къ окончанію и

3) возвратить г. просителю представленную карту.“

Подписалъ Городской Секретарь О. Бенеке.

По отводѣ участка Эстл. Благочинный усмотрѣлъ, что правый верхній уголь бастіона, если смотрѣть съ Батарейной улицы, вышелъ на середину дороги, въ настоящее время тамъ существующей, при огражденіи участка заборомъ, приведетъ къ непріятностямъ, правый же нижній уголь бастіона не вошелъ въ черту разработаннаго участка, а потому просилъ Управу измѣнить границы праваго фланга съ Батарейной улицы такъ, чтобы вверху отсѣчь уголь въ 16 кв. с., выходящей за границы баттарей, а нижній увеличить по той же границѣ на 16 кв. саж. Городская Управа отъ 3 января 1883 г. за № 38, отвѣтила, что на основаніи заключенія Дорожной и Строительной Коммисіи не можетъ согласиться на такое измѣненіе потому что отъ такого измѣненія участокъ получить весьма неправильную форму, которая затруднила бы необходимое регулированіе прилегающей дороги и прямо противорѣчитъ интересу города, такъ какъ остающееся городское мѣсто было бы негодно къ застройкѣ.

Въ 1885 г. изъ остатковъ отъ постройки причтового дома на этомъ участкѣ построены одноэтажный **деревянный домикъ**, стоившій 702 р. 35 к. подъ № 83/128, за страхованный въ 1000 р. сер. съ платою по 10 руб. въ годъ. За наемъ земли съ домомъ церковь получаетъ аренды 180 р. въ годъ, причемъ арендаторъ участка обязанъ смотрѣть и за часовнею.

При дѣлахъ имѣются планы этого мѣста, составленные землемѣромъ Эйрихомъ: 1) Составленный въ 1874 г. съ ложементомъ; 2) сост. въ 1883 г. съ проектированіемъ измѣненія участка; 3) Составл. въ 1884 г. въ 2 экз. съ проектомъ двухэтажнаго домика; 4) Составл. въ 1885 г. съ проектомъ существующаго одноэтажнаго домика, засвидѣтельствованный Городскою Управою.

3) Участокъ земли въ 56 кв. саж. на Морской ул., на коемъ находится трехэтажный каменный

### Причтовый домъ подъ № 101.

Домъ этотъ служитъ памятникомъ плодотворной дѣятельности и дальновидности бывшаго настоятеля собора Протоіерея Іоанна Недешева и вообще играетъ немаловажную роль въ исторіи собора, а потому считаемъ нужнымъ сообщить о немъ болѣе подробныя свѣдѣнія.

Отъ 28 Авг. 1829 г. за № 3498 въ Эстл. Дух. Правленіе поступилъ изъ СПб. Духовной Консистоіи слѣд. указъ:

„Въ указѣ Св. Пр. Синода, присланномъ къ Его Выс—ву отъ 23-го августа с. г. за № 10431 написано: Духовное Правленіе донесло Его Выс—нству, что при составленіи въ 1827 г. по Выс. Его Имп. Вел. повелѣнію смѣты на сіе Правленіе пришедшей въ вѣтхость Соборной въ г. Ревелѣ церкви положено 8774 руб. 85 коп. на починку пристроенной къ соборной стѣнѣ служительской связи, въ которой одна комната служитъ для присутствія Духовнаго Правленія а въ другой живутъ соборные сторожа и на пристроеніе вновь двухъ покоевъ для необходимаго размѣщенія канцеляріи и архива Правленія; нынѣ представился случай употребить оныя 8774 руб. 85 коп. съ большею для церкви выгодой и съ преимущественною соотвѣтственностію описаннымъ въ смѣтѣ надобностямъ, а притомъ и съ улучшеніемъ фасада возобновляемой церкви; случай сей состоитъ въ слѣдующемъ: Ревельскаго магистрата ратсгеръ *Ветеритрандтъ* по порученію живописца *Тилькера* уступаетъ за 9000 рублей находящійся въ близкомъ разстояніи отъ собора каменный о трехъ этажахъ домъ, покрытый желѣзными листами, въ которомъ 16 покоевъ жилыхъ и 4 холодныхъ съ принадлежностями. Въ домѣ семъ за помѣщеніемъ Дух. Правленія съ надлежащимъ приличіемъ и удобствомъ, могутъ помѣститься и всѣ соборные священно и церковнослужители, въ чемъ по мѣстнымъ обстоятельствамъ настоятъ крайняя нужда. Ибо не имѣя способа нанимать квартиры въ городѣ, означенные свящ. и цер. служители живутъ на форштадтѣ въ двухъ и болѣе верстахъ отъ Собора, что не только крайне затрудняетъ ихъ въ исполненіи должности, но отягощаетъ и прихожанъ, когда сіи для исправленія христіанскихъ требъ, нерѣдко случающихся въ ночное время и не терпящихъ ни малаго медленія, принуждены бывають отыскивать квартиры священника и причетниковъ по разнымъ концамъ форштадта, трудность положенія сего тѣмъ болѣе тягостна, что въ прибрѣтенныхъ бла-

женныя памяти Гос. Имп. Петромъ Первымъ городахъ Выборгѣ, Ригѣ, Дерптѣ и Черновѣ свящ.—церк. служители издавно пользуются квартирами въ казенныхъ домахъ. А какъ и г. Эстл. Гражд. Губернаторъ по купку онаго дома, основываясь на доненіи свидѣтельствовавшихъ чиновниковъ, признаетъ весьма выгодною, то Дух. Пр. предполагаетъ: 1-е, исчисленные въ особой 9 ст. смѣты 8774 руб. 85 коп. на выстройку 4 покоевъ для Дух. Пр. и жительства сторожей соборныхъ, обратить на по купку уступаемаго за 9000 руб. дома, недостающее число денегъ 225 руб. 15 коп. въ платежъ за домъ и до 500 руб. на совершеніе купчей крѣпости, такъ какъ продавецъ не соглашается принять издержки, дополнить изъ доходовъ отъ покупаемаго дома, оставивъ въ немъ квартирующихъ постояльцевъ на семь мѣсяцевъ по совершеніи купчей крѣпости. Что же касается до передѣлокъ для распредѣленія большихъ квартиръ на малыя, устройства и обращенія въ нижнемъ этажѣ каретнаго сарая въ жилые покои, то желающіе имѣть квартиры въ казенномъ домѣ свящ. и церк.—служители, примутъ издержки сіи на общій счетъ, ежели отъ комиссіи духовныхъ училищъ не можетъ быть оказано необходимо нужное пособіе до 1000 руб. простирающееся. Въ настоящемъ же положеніи дома, кромѣ Дух. Пр. могутъ помѣститься удобно и безъ всякихъ передѣлокъ присутствующіе онаго, сборные протоіерей и священникъ, также діаконъ и два причетника, въ числѣ коихъ одинъ исправляющій письмоводительскую должность. 2-ое, вѣтхую служительскую связь изъ двухъ покоевъ и неустроенныхъ сѣней состоящую, означенную въ старомъ фасадѣ церкви буквою В. разобрать, а на счетъ годныхъ матеріаловъ устроить для сторожей соборныхъ два покоя въ притворѣ теплой церкви, тамъ же сдѣлать и кладовую для церковныхъ вещей и утвари, такимъ обр. чрезъ уничтоженіе служительской связи соборная церковь получитъ лучшій видъ въ фасадѣ съ сѣверной стороны; въ той-же стѣнѣ, къ которой пристроена сія связь чрезъ то откроется удобство сдѣлать два окна, нужные какъ для симметрии, такъ и для отвращенія сырости внутри церкви. и можно будетъ производить вокругъ крестный ходъ. А священо и церковно служители возобновленнаго отъ монаршихъ щедротъ храма въ постоянномъ и спокойномъ жилищѣ найдутъ побужденіе и способъ къ ревностнѣйшему прохожденію своего служенія. О такомъ предположеніи при открывшемся неожиданномъ случаѣ, выгодами и нуждою указанномъ, Эстл. Дух. Пр. доводя до Его Преосв., просило о издайствованіи чрезъ кого слѣдуетъ у Всемил. Гос. Имп. разрѣшенія на по купку для Дух. Пр. и жительства соборныхъ

свещ. церковно-служителей вышеозначеннаго каменнаго дома за 9000 руб., не касаясь нисколько ассигнованной собственно на исправленіе собора суммы, которая по заключеннымъ контрактамъ на матеріалы и работы оказалась достаточною, присемъ Эстл. Дух. Пр. приложило 1-ое, планъ и фасадъ соборной церкви Его Имп. Вел. Выс. апробованные, 2-ой, планъ и фасадъ въ ветхомъ состояніи той-же церкви, 3-ое, Смѣту, по которой Выс. ассигнована сумма 74,399 руб. 35 коп. на исправленіе оной церкви и вышеозначенной пристройки, и 4-ое, отношеніе Эстл. Гр. Губернатора съ описаніемъ предполагаемаго къ покупкѣ дома. По справкѣ учиненной въ Спб. Кон. оказалось: 1-ое, Свящ. и цер. - служители Ревельскихъ цер. соборной Преобр. и приходской Николаевской, получая отъ прихожанъ на наемъ квартиръ 1060 р., просили по недостатку оной суммы прибавки, но Рижскій г. военный Ген. Губернаторъ маркизъ Паулучи находя, что сей отпускъ квартирныхъ денегъ на Св. и цер.-служителей не только весьма отяготителенъ для г. Ревеля, но вовсе не принадлежитъ до обязанности онаго, въ 1820 г. относился къ бывшему министру Духовныхъ Дѣлъ и Народнаго Просвѣщенія князю Александру Николаевичу Голицыну о покупкѣ для означенныхъ св. церк. служителей дома на счетъ казны, присовокупляя, что необходимо нужно купить небольшой домъ и свещ. цер. служ. форштадтской Симіоновской церкви. Поповоду чего тогожь 1820 г. іюня 25 числа предмѣстнику Его Высокопреосвященства покойному Преосв. митрополиту Михаилу предписано было отъ Св. Синода указомъ войдя по означенному предмету въ разсмотрѣніе и соображеніе, представить Св. Синоду съ мнѣніемъ, вслѣд. чего и предписано было Эст. Дух. Правленію, сообразуясь съ мѣстными обстоятельствами, доставить свѣдѣнія о удобствахъ устройства или покупки домовъ къ первымъ двумъ церквамъ, ибо третія церковь отчислена въ вѣдомство оберъ-священника, равно и о способахъ какіе необходимо нужно на счетъ онаго устройства или покупки домовъ. 2-ое, На исправленіе Рев. Пр. Собора по имянному Выс. повѣленію мая въ 31-ый день 1828 г. по предпис. министра Фин. Эстл. Каз. Палатою отпущено 74,399 руб. 35 коп., исчисленные по смѣтѣ архитекторской въ 9 ст. сей смѣты, назначено 8774 руб. 85 коп. на починку пристроенной къ соборной стѣнѣ служит. связи, въ которой одна комната предположена для Дух. Пр., а другая для соборныхъ сторожей, и назначено еще пристроить двѣ же комнаты для Правленской канцеляріи и архива. Сію починку и пристройку Правленіе за покупкою вышеозначеннаго дома считаетъ ненужною и заключаетъ, что соборъ по

отнятіи ея отъ соборной стѣны получить гораздо лучшій видъ въ фасадѣ съ сѣверной стороны, а въ стѣнѣ сей, къ которой пристроена сія связь, откроется удобство сдѣлать два окна, нужныя какъ для симметріи, такъ и для отвращеніи сырости внутри церкви. 3-ое, По вѣдомости за 1828 г. о доходахъ Рев. Пр. Собора показано остаткомъ отъ 1827 года кошелековаго и кружечнаго дохода 200 р., къ тому въ 1828 г. поступило въ приходъ отъ продажи свѣчъ 1393 р. 20 коп., отъ подаенія въ кошелекъ и кружки 2259 руб. 62 коп. итого 3652 руб. 82 коп., а всего 3852 руб. 82 коп., изъ сего числа въ теченіе 1828 г. пост. въ расходъ 917 р. 7 к., употреблено на починку церкви и разные расходы 1569 руб. 22 коп., внесено для храненія и приращенія на пользу церкви 475 руб. 50 коп., итого въ расходѣ 2962 руб. 42 коп., затѣмъ къ наст. 1829 году осталось наличныхъ денегъ 890 руб. 40 коп., слѣд. за дополненіемъ изъ сей суммы 8774 р. 85 коп. назначеннымъ на вышеупомянутую при сборѣ пристройку и починку 225 руб. 15 коп. въ число 9000 руб. предполагаемыхъ на покупку дома, оставаться будетъ въ сборѣ кошелековой суммы 655 руб. 25 коп. Его Выс.—нство такую покупку вышеозначеннаго дома для Ревельскихъ соборянь и для помѣщенія въ ономъ Дух. Правленія, основ. на засвидѣтельствованіи г. Эстл. Гр. Губернатора находя сколько выгодною, а не менѣе того и необходимо нужною какъ для того, чтобы помѣщеніемъ всѣхъ свящ. и цер. служителей въ оный домъ, находящійся по близости собора, успокоить и облегчить ихъ въ содержаніи, и такъ и изъ уваженія въ ходатайству Г. Риж. Военн. Губернатора Паулчи на счетъ облегченія Рев. гражданъ, затрудняющихся по бѣдности своей въ производствѣ соборянамъ квартирныхъ денегъ, и въ приглашеніи ихъ къ исправленію христіанскихъ требъ, отыскивая квартиры ихъ по разнымъ отдаленнымъ отъ собора концамъ форштадта, представилъ о семъ на благо-разсмотрѣніе и уваженіе Св. Синода вмѣстѣ а) съ планомъ и фасадомъ соборной назначенной къ перестройкѣ Ревельской церкви, на коихъ означена починка и пристройка съ сѣв. стороны комнатъ, б) съ планомъ и фасадомъ онаго собора въ прежнемъ его видѣ, в) смѣтою, по которой ассигновано на починку собора и вышеозначенной пристройки 74,399 руб. 55 к., д) Отнош. Эстл. Гр. Губ. о выгодности предпол. къ по-купкѣ дома и съ планомъ и фасадомъ сего самаго дома, по сему доношенію Св. Синодъ опредѣленіемъ своимъ 24 мин. мая заключилъ: какъ и Св. Синодъ по уваженіямъ въ пред-ставленіи Его Высок. изъясненнымъ покупку вышеозна-ченнаго камен. дома для свящ.-цер. служителей Рев. Соб. церкви

и для помѣщенія въ ономъ Дух. Пр., вмѣсто назначенной по смѣтѣ починки пристроенной къ стѣнкѣ того собора служительской связи и на пристройку вновь двухъ нокоевъ для помѣщенія только Дух. Пр. и соборныхъ сторожей, находить выгодною и необходимо нужною, тѣмъ болѣе во 1-хъ, что покупка сего дома не много превосходитъ той суммы, какая положена на тѣ починки и пристройку, а во 2-хъ, что чрезъ уничтоженіе сей связи откроется удобность къ церковнымъ церемоніямъ, но какъ исправленіе означ. соб. церкви съ предположеною пристройкою производится по Высоч. одобреннымъ въ 18 день марта того года плану и фасаду, то посему и по силѣ Высоч. утвержденнаго въ 1 день Февр. 1822 г. журнала Комитета Финансовъ испросить дозволеніе объ употребленіи означенной суммы на покупку упомянутаго дома, по установленному порядку чрезъ Госуд. Совѣтъ, представить (и представлено было) Г. Испр. д. Синод. Оберъ-Пр. Ст. С. и Кав. Степану Дм. Нечаеву. А сего августа 17 дня отъ Г. Испр. д. Синод. Оберъ-Пр. предложилъ Св. Синоту Высоч. утвержд. мнѣніе Гос. Совѣта слѣд. содерж. Госуд. Совѣтъ въ соединенныхъ департаментахъ Законовъ и Экономіи, разсмотрѣвъ представленіе Испр. д. Синод. Об.-Пр., о покупке дома для Эстл. Дух. Правленія и свящ. церк. служителей Рев. собора, *полагаетъ*. Заключение Св. Синода утвердить. На подлинномъ мнѣніи написано: Его Им. Вел. воспослѣдовавшее въ соедин. департаментахъ З. и Эк. Гос. Совѣта мнѣніе по дѣлу о покупке дома для Эстл. Дух. Правленія и св. цер. служителей Рев. Собора, Высоч. утвердить соизволилъ и повелѣлъ исполнить. Подписалъ за предсѣдателя Гос. Совѣта Князь Александръ Голицынъ. 12 августа 1829 года. И по указу Его Имп. Вел. Св. Синодъ приказали: о семъ Высоч. утвержд. мнѣніи Гос. Совѣта предписать Его Высо—тву указомъ для должнаго по нему исполненія. — Вслѣдствіе чего и послѣдовавшей на ономъ указѣ резол. Его Высо—ства Консистоіею опредѣлено: Съ прописаніемъ сего Св. Пр. Синода указа для дѣйствительнаго и немедленнаго по нему исполненія послать и посылается сей указъ въ оное Дух. Пр. съ тѣмъ, чтобы Правленіе о послѣдующемъ отрепортовало Консистоіи. Авг. 28 дня 1829 г.“ Подл. иодп. Намѣстникъ Лавры Архим. Палладій. Секр. Яковъ Фроловскій. Повытчикъ Александръ Казинъ.\*)

Протоколомъ Ревельскаго Городскаго Магистрата отъ 15 Ноября 1827 г. за № 3605, предъявленнымъ 20 Дек.

\*) См. дѣло по перестройкѣ собора копій съ указовъ.

1827 и 1 Ноября 1829 г. установлено, что принадлежачій *Югану Фридриху Тилькеру* въ здѣшнемъ городѣ жилой домъ, передѣланнй изъ двухъ домовъ на смѣжныхъ городскихъ участкахъ подь №№ 11 и 12, и приписанный къ нему протоколами отъ 2 Декабря 1821 г. и 11 Окт. 1827 г. сарай подь № 169, согласно Городской Крѣпостной книгѣ, принадлежалъ бывшему Губернскому Архитектору *Югану Христиану Брокману*, коимъ по контракту отъ 2 Окт. 1797 г. заложенъ на 90 лѣтъ купеческой вдовѣ *Доротеѣ Елизабеттѣ Гроссманъ* урожд. *Бредау*, съ передачею ей и всѣхъ правъ собственности, а ея, на такихъ-же правахъ, по контракту отъ 23 Окт. 1806 г., засвидѣтельствованному въ магистратѣ 30 Окт. того-же года, заложенъ бывшему здѣшнему 1-ой гильдіи купцу *Готгарду Югану Бароту*, а сей послѣдній, по контракту, заключенному уже 10 Мая 1810 г. и возобновленному 6 Июля 1821 г., продалъ всѣ упомянутые участки съ домомъ за 3000 рублей ассигнаціями *Югану Фридриху Тилькеру*, по поводу каковой продажи, на основаніи указа Правит. Сената отъ 22 Ноября 1817 г., ограничившаго въ Эстляндской губерніи срокъ залога только десятилѣтіемъ, прежніе владѣльцы сихъ участковъ: отъ имени Югана Брокмана уполномоченный его наслѣдниковъ элтерманъ *Юганъ Готгардъ Флешнеръ* уже 2 Дек. 1821 г., а также и купецъ *Баротъ* отказались отъ правъ собственности на эти участки, наконецъ отказались отъ всякихъ претензій на нихъ протестовавшіе 2 Дек. 1821 г. противъ продажи Кенигсбергскій купецъ *Коллинъ* и бывший здѣшній купецъ *В. А. Оомъ*, по внесеніи покупщикомъ 20 рублей за вписаніе и съ прощеніемъ ему въ силу Выс. манифеста отъ 22 Авг. 1826 года крѣпостныхъ пошлинъ, — дѣйствительно записанъ въ крѣпостной книгѣ со всѣми принадлежностями на имя *Югана Фридриха Тилькера* въ качествѣ полной его собственности, съ правомъ свободнаго пользованія и распораченія какъ участками такъ и домомъ, какимъ пользовались и прежніе владѣльцы, съ сохраненіемъ, впрочемъ, за городскимъ обществомъ права

собственности на участок № 169 (mit Vorbehalt übrigen in Absicht auf das Grundstück № 169 des dem Stadtpublico zuständigen Grundrechts). Подписалъ Секретарь Йорданъ \*).

„Изъ протокола магистрата Императорскаго города Ревеля отъ 13-го Декабря 1829 года за № 4223 на то, что объ укрѣпленіи за Эстляндскимъ Русскимъ Духовнымъ Правленіемъ собственнаго владѣнія домомъ, состоящимъ въ городѣ Ревелѣ на Морской улицѣ за № 11 и 12-мъ съ принадлежностями поручено сему магистрату предписаніемъ Эстляндскаго Губернскаго Правленія отъ 17 октября сего года за № 12856 и сего же года. Ноября 1-го числа прошено со стороны господина Югаиа Фридриха Тилькера, магистратъ Императорскаго Губернскаго города Ревеля по рассмотрѣніи дѣла дать сію резолюцію:

Поелику Императорское Эстляндское Русское Духовное Правленіе по упомянутымъ 1. предписанію Эстляндскаго Губернскаго Правленія отъ 17-го октября сего года за № 12856-мъ и 2. прошенію и объясненію со стороны Г-на Тилькера собственно купило вышеозначенный за послѣднимъ по резолюціи сего магистрата отъ 15 ноября 1827 года судебнымъ порядкомъ укрѣпленный домъ съ принадлежностями за похоженную купчую сумму 9000 рублей банковыми ассигнаціями и до разрѣшенія надлежащаго судебного мѣста о томъ, надлежитъ ли платить по сему дѣлу пошлинныя и записныя деньги, предварительно со стороны Г. продавца внесены сіи суммы съ 360 купчихъ пошлинъ и 20 рублями ассигнаціями записныхъ денегъ, также со стороны Г. продавца дано согласіе на перекрѣпленіе: то и слѣдовало судебнымъ порядкомъ утверждать (что симъ и утверждается) оную перемѣну владѣнія и вышеозначенный домъ совсѣми принадлежностями, — со исключеніемъ токмо прежде сего принадлежавшаго къ сему дому сарая за № 169-мъ, но уже за нѣсколько времени предъ симъ особо проданнаго Г. Эльтерману I. Г. Принцу, — записать въ городскую книгу яко собственность за Императорскимъ Эстляндскимъ Русскимъ Духовнымъ Правленіемъ, дабы оною недвижимостію владѣть и пользоваться, какъ оною прежніе хозяева владѣли и пользовались или-же по правамъ моглибъ владѣть и пользо-

---

\*) Протоколъ сей, писанный на нѣмецкомъ языкѣ на гербовомъ листѣ 50 коп. достоинства и съ нечатию, найденный въ соборномъ архивѣ въ 1895 г., можетъ служить цѣннымъ документомъ при уясненіи права соборнаго причта на владѣніе участками подъ № 11 и 12, оспареннаго Ревельскою Городскою Думою въ 1879 году отнятіемъ 36 кв. с. изъ этихъ участковъ, о чемъ будетъ сказано ниже.

ваться. Симъ и снимаются съ оной недвижимости вслѣдствіе даннаго городовимъ управленіемъ, Готтесъ-Кастенъ именуемымъ, согласія ингрозированныя въ пользу онаго на сію недвижимость 100 рублей серебромъ. Почему вообще надлежало рѣшить какъ учинено, относительно-же внесенныхъ купчихъ пошлинъ и записныхъ денегъ предохраняется дальнее законное рѣшеніе, въ особенности же касательно сего продавательной и покупательной частямъ всѣ правости ихъ между собою. По силѣ законовъ.“\*)

Скрѣпилъ секретарь А. Х. Иорданъ.

Переводилъ Архиваріусъ Василій Клаузенъ.

За время отъ 1829 г. по 1 января 1832 г. употреблено на починки причтоваго дома 2093 р. 64 к. изъ вакантной суммы.

По указу Спб. Дух. Консистеріи отъ 22 марта 1843 г. за № 1835 отпущено на ремонтъ сего дома казенныхъ денегъ 1900 р. и указомъ той-же Конс. отъ 3 Авг. т. г. разрѣшено употребить на то же дополнительно 600 руб. ремонтной суммы и 400 руб. церковной кошельковой суммы.

Эст. Дух. Правленіе отъ 19 дек. 1840 г. за № 480 предписало соборному причту не топить печей вечеромъ и ночью и не ходить въ подвалъ съ огнемъ безъ фонаря.

Указомъ Спб. Дух. Конс. отъ 28 іюля 1861 г. за № 4413 отпущено казенныхъ денегъ на исправленіе выгребныхъ ямъ 541 р. 21 коп.

Частныя починки и поправки не могли поддержать домъ въ надлежащемъ порядкѣ, и, не имѣя ни разу еще капитальнаго ремонту, онъ сталъ сильно ветшать и приходилъ въ упадокъ. Съ 1866 года начинается рядъ ходатайствъ и проектовъ соборнаго причта о капитальномъ ремонтѣ и перестройкѣ причтоваго дома, остававшихся безъ успѣха до 1882 года.

Въ 1866 г. епархіальнымъ архитекторомъ Эдельсономъ составлены были планъ и смѣта на исправленіе дома съ ходатайствомъ объ отпускѣ на это средствъ, посланы были къ Его Высокопреосвященству Архіепископу Платону. Пока

---

\*) Крѣпостной актъ сей, писанный на нѣм. яз. съ переводомъ на русскій языкъ, также найденъ нами въ соборномъ архивѣ въ 1895 году.

поэтому представленію шла переписка, планъ и смѣта гдѣ то затерялись и отыскиваніе ихъ потребовано новой переписки, затянувшей дѣло.

Въ 1872 г. Эстляндскій губернаторъ Генераль-Маіоръ князь Шаховской-Глѣбовъ-Стрѣшневъ, найдя соборный причтовый домъ въ такомъ состояніи, что дальнѣйшее пребываніе въ немъ духовенства съ семействами нетолько сопряжено съ крайнимъ вредомъ для ихъ здоровья, но даже съ явною опасностію для жизни, такъ какъ ветхая крыша пропускала дождь, вслѣдствіе чего нужно было ожидать разрушенія потолковъ, предложилъ духовенству выбраться изъ этого дома и чрезъ Прибалтійскаго Генераль-Губернатора исходатайствовалъ причту на наемъ квартиръ квартирныя деньги въ количествѣ 770 рублей, каковая сумма въ 1879 году, въ виду дороговизны квартиръ въ Ревелѣ, была увеличена и стала выдаваться въ количествѣ 995 р. сер. Въ опустѣвшемъ домѣ помѣстили разныя машины и другіе громоздкіе товары, за что получалась небольшая плата, которою покрывались необходимые расходы по страхованію дома и поддержанію его, тѣмъ болѣе, что Ревельская нолиція формальными отношеніями часто требовала содержанія дома въ безопасномъ для прохожихъ видѣ, исправленія тротуара, жолобовъ, штукатурки и т. п.

Причтъ, расселившись по разнымъ предмѣстьямъ Ревеля и испытывая отъ этого значительное неудобство какъ для себя, такъ и для прихожанъ, настойчиво докучалъ всѣмъ и каждому, отъ кого только можно было ожидать сочувствія и содѣйствія къ изысканію средствъ на перестройку дома. Онъ водилъ смотрѣть свой запущенный домъ и генераль-губернатора, и епархіальнаго архіерея, и чиновниковъ изъ министерства даже болѣе вліятельныхъ дачниковъ, проживавшихъ въ Ревелѣ, какъ напр. бывшаго Министра Юстиціи Замятина и др., выслушивалъ сочувствіе, обѣщанія, проекты, писалъ докладныя записки, представленія, рапорты, прошенія и вмѣстѣ съ тѣмъ дѣлалъ попытки къ осуществленію разныхъ проектовъ. Такъ напр. по совѣту однихъ причтъ хотѣлъ заложить домъ въ Ревельскомъ ипотечномъ обще-

ствѣ, но послѣднее посулило около 3—4 тыс. р., на каковую сумму нечего было думать о перестройкѣ дома. Тогда причтъ рѣшился сдѣлать заемъ у Николаевской церкви, но причтъ этой церкви отвѣтилъ, что самъ собирается приобрести для себя домъ, а потому своихъ капиталовъ удѣлить не можетъ. Завѣдывавшій постройкою церковей чиновникъ особыхъ порученій Министерства Внутреннихъ Дѣлъ Ѳеодоръ Николаевичъ Галоушевъ проектировалъ даже продать соборный домъ и на вырученную сумму построить новый на принадлежащемъ собору Ѳеодоро-Стратилатовскомъ участкѣ на Косѣ и принялъ даже мѣры для проведения своего проекта чрезъ епархіальное начальство, но противъ этого проекта возсталъ причтъ, который хотя, по предписанію начальства, искалъ покупателей и даже публиковалъ о продажѣ дома, но нашелъ себѣ поддержку въ томъ обстоятельстве, что серьезныхъ покупателей на причтовый домъ не нашлось; кромѣ того на просьбу причта объ уступкѣ удобнаго мѣста для постройки причтоваго дома въ 1000 кв. саж. Ревельскій Бургомістръ отвѣтилъ отказомъ на томъ основаніи, что планъ всѣхъ городскихъ участковъ представленъ на утвержденіе министра; а потому причтъ, выставивъ несостоятельность и непрактичность проекта Голоушева, рапортомъ отъ 18 іюля 1874 г. за № 700 опять просилъ Р. Д. Консисторію утвердить планъ и смѣту на перестройку стараго дома, высланные Его Пресвященству отъ 1 окт. 1872 г. за № 749 и исходатайствовать на это средства отъ казны. Консисторія отъ 9 нояб. 1878 г. за № 5006 сообщила причту, что изъ суммъ, ассигнованныхъ на постройку церковей и домовъ, на перестройку соборнаго причтоваго дома ничего не можетъ быть отпущено, а для ходатайства объ отпускѣ на это средствъ изъ суммъ духовнаго вѣдомства требуется составить новую смѣту расходовъ соотвѣтственно измѣнившимся условіямъ современнаго составленія послѣдней смѣты и т. д.

Между тѣмъ, пока шли эти безконечныя ходатайства и офиціальная переписка между разными вѣдомствами и лицами, на мѣстѣ дѣло приняло такой оборотъ, что собор-

ный причтъ лишился права собственности на владѣніе, земельнымъ участкомъ при причтовомъ домѣ.

Дѣло въ томъ, что въ 1878 году профессоръ С.-Петербургскаго Архитектурнаго училища тайный совѣтникъ Р. Б. Бернгардтъ откупилъ смѣжный съ соборнымъ причтовымъ домомъ домъ Дифферта № 14 и вмѣсто него возвелъ 3-хъ этажный каменный домъ. Повѣренный профессора Бернгардта сынъ его, помощникъ Ревельскаго Губернскаго архитектора Бернгардтъ въ Октябрѣ мѣсяцѣ т. г. распорядился на прилегающемъ съ южной стороны къ церковному дому садикѣ вырыть выгребную яму безъ дозволенія причта. Причтъ запретилъ это не потому только, что яма вырыта самопроизвольно, но и потому, что г. Бернгардтомъ въ стѣнкѣ городской башни, отошедшей къ его дому, прорублено окно въ садикъ церковнаго дома безъ испрошенія на то согласія сосѣда-соборнаго причта. Тогда г. Бернгардтъ избралъ другой болѣе надежный путь для достиженія цѣли.

Ревельская Городская Управа отъ 26-го Окт. 1878 г. за № 1627 потребовала отъ настоятеля собора протоіерея Попова предъявленія документовъ, картъ и актовъ, доказывающихъ право православнаго духовенства на владѣніе участкомъ земли при причтовомъ домѣ на Морской улицѣ.

Настоятель собора отъ 26 Мартъ 1879 г. за № 309 отвѣтилъ Управѣ, что причтъ соборный владѣеть домомъ и мѣстомъ позади его съ 1829 г., а документы на владѣніе домомъ, находившіеся въ закрытомъ въ 1852 г. Эстляндскомъ Духовномъ Правленіи, отправлены въ С.-Петербургъ. Дух. Консисторію, куда за ними и можетъ Управа обратиться, онъ же настоятель туда помимо Р. Д. Консисторіи обратиться не можетъ.

Управа отъ 20 Марта 1879 г. за № 492 повторила требованіе вышеупомянутыхъ документовъ и не получивъ ихъ, отношеніемъ отъ 18 Апрѣля т. г. за № 725 сообщила протоіерею Попову, что она была вполне увѣрена, что упомянутый участокъ собственность города и что городское общественное управленіе вправѣ свободно рас-

полагать имъ, но хотѣла сперва убѣдиться въ томъ, не имѣеть ли, вопреки всѣмъ предположеніямъ, православное духовенство всетаки какихъ либо правъ на упомянутый участокъ, который какъ лежащій на скатѣ по ту сторону прежней городской стѣны, по своему положенію не могъ принадлежать къ недвижимости духовенства и не записанъ таковымъ ни въ городскихъ крѣпостныхъ книгахъ, ни въ прочихъ документахъ о городскихъ недвижимостяхъ. Предположеніе унравы о непринадлежности духовенству упомянутого участка оказалось вѣрнымъ, потому что духовенство въ теченіе 5 мѣсяцевъ не въ состояніи было отискать документовъ, доказывающихъ право собственности на участокъ. Управа по крайнѣй мѣрѣ сомнѣвается въ существованіи этихъ документовъ и въ С.-Петербур. Консistorіи, и во всякомъ случаѣ не имѣеть повода заботиться о полученіи ихъ, такъ какъ всякій, заявляющій претензіи на городской участокъ, обязанъ представить доказательство своего права и отъ городского управленія нельзя ожидать, чтобы оное постаралось доказать мнимыя права собственности третьихъ лицъ. Посему Гор. Управа опредѣлила распорядиться упомянутымъ участкомъ по истеченіи четырехъ недѣль, считая со дня препровожденія сего отношенія, и предположить, если въ теченіе сего срока не будетъ предоставлено документовъ, доказывающихъ право собственности, что православное духовенство не желаетъ заявлять болѣе претензій на участокъ.

Эстляндскій Благочинный-Настоятель собора протоіерей Поповъ сообщилъ положеніе дѣла Рижской Дух. Консistorіи отъ 20 Апр. 1879 г. за № 429, прося консistorію защитить права причта на владѣніе участкомъ земли за причтовымъ домомъ и добыть документы изъ архива Эстляндскаго Дух. Правленія, и вмѣстѣ съ тѣмъ предписалъ соборному причту тщательно искать ихъ въ соборномъ архивѣ.

Рижская Д. Консistorія отъ 12 Сент. 1879 г. за № 4320 отвѣтила, что ни дѣла, ни документовъ на владѣніе домомъ и землю Ревельскаго Преобр. собора въ

архивъ консисторіи не оказалось; въ описи же дѣламъ бывшаго Эстл. Дух. Правленія за 1828 г. подъ № 57 значится записаннымъ дѣло о покупкѣ казеннаго дома для священноцерковно-служителей Ревельскаго собора, но дѣло это, какъ видно изъ отмѣтки въ сей описи, оставлено при Ревельскомъ соборѣ въ церковной ризницѣ. Канцелярія Эстляндскаго Губернатора выслала конію крѣпости церковныхъ домовъ на Морской ул. за № 11 и 12, съ присовокупленіемъ, что плана этихъ строеній не имѣется.

По сему-же предмету на засѣданіи Ревельской Городской Думы подъ предсѣдательствомъ Г. Головы барона Икскюля происходили 15 Ноября 1879 г. интересныя пренія, заслуживающія, по нашему мнѣнію, полного вниманія.

Городская Управа, сообщая думѣ поступившее прошеніе Д. С. С. Р. Бернгардта объ уступкѣ ему городского участка у его дома на Морской улицѣ подъ № 14, заявила, что упомянутый участокъ, находящійся за домомъ русскаго духовенства, окруженный оградой и имѣющій выходъ къ Малымъ Морскимъ воротамъ, до сего времени находился въ пользованіи русскаго духовенства, хотя въ малой степени, такъ какъ выглядитъ запущеннымъ. По принятии прошенія г. Бернгардта она — Управа запросила русское духовенство, не желаетъ ли и не можетъ ли оно заявить претензію на этотъ участокъ. Духовенство не нашло никакихъ документовъ на право владѣнія и обратилось за этимъ въ Ригу, рассчитывая въ тамошнемъ архивѣ найти требуемые документы, а намъ посоветовало обратиться за документами въ Петербургъ, куда Ревельское духовенство принадлежало во время приобрѣтенія дома, и въ тоже время просило о продленіи срока для отысканія доказательствъ. Управа дала для этого 3 мѣс. сроку, а такъ какъ таковой давно прошелъ, то видитъ въ томъ подтвержденіе своего взгляда, что мѣсто это небыло вмѣстѣ съ домомъ подарено русскому духовенству, но оставалось во владѣніи города.

На семъ основаніи Управа предлагала уступить просимый участокъ г. Бернгардту.

Тогда первый поднялся гласный *Ганзенъ* и объяснилъ, что онъ ни въ крѣпостныхъ книгахъ, ни актахъ не нашелъ никакого указанія на право владѣнія духовенствомъ упомянутымъ участкомъ; извѣстно только, что домъ подаренъ духовенству Императоромъ Александромъ I, участокъ же вѣроятно находился уже за городскою стѣною.

Гласный *Грегори* считалъ всетаки опаснымъ передавать участокъ, такъ какъ возможно, что русское духовенство отыщетъ какія нибудь доказательства своихъ правъ. Непредставленіе еще не есть отказъ отъ нихъ, и Дума не можетъ обязывать кого либо представлять доказательства въ извѣстный срокъ. Было-бы неудобно, если-бы г. Бернгардтъ, за строивши полученное мѣсто, принужденъ былъ уступить его обратно. По этому онъ предложилъ уяснить прежде вопросъ о правѣ и узнать, думаетъ ли консисторія отстаивать какія либо права. Гласный *Грейфенгагенъ* сильно сомнѣвался къ существованію какихъ либо документовъ. Лѣтъ 20—30 тому назадъ тамъ была общественная дорога (*publiker Weg*) и въ настоящее время мѣсто не обнаруживаетъ никакихъ слѣдовъ пользованія. Гласный же *Плошкусъ* присоединился къ мнѣнію Гл. Грегори, такъ какъ и ему передача участка кажется сомнительною; по его мнѣнію Управа своимъ запросомъ къ русскому духовенству какъ бы предрѣшила вопросъ о сомнительности своего права на владѣніе; также не признавалъ онъ за Думою права устанавливать юридическіе сроки, могущіе быть установленными только по взаимному соглашенію. Гласный *Риземанъ* призналъ предложеніе Управы какъ юридически правильнымъ, такъ и практически не представляющимъ никакой опасности, такъ какъ г. Бернгардтъ проситъ уступки только одного угла участка, на который духовенство врядъ ли будетъ заявлять претензію. Юридически можно отнестись къ этому дѣлу и такъ, чтобы весь участокъ признать городскою землею, такъ какъ по ипотечнымъ книгамъ и актамъ нельзя доказать противнаго. Къ тому-же передача этого угла никоимъ образомъ не причиняетъ ущерба духовенству, такъ что Управѣ нѣтъ

нужды опасаться возникновенія процесса, необъщающаго противной сторонѣ во всякомъ случаѣ никакого успѣха. Гл. *Ррейфенгагенъ*, признавъ правильность приведенныхъ доводовъ, еще разъ утвердилъ правильность своего юридическаго взгляда, развитаго имъ раньше. Гл. *Плошкусъ* еще разъ указалъ на то, что Управа не является судебно-административнымъ учрежденіемъ, каковымъ былъ прежде магистратъ, а потому не имѣетъ права предписывать обязательныхъ сроковъ. Нужно или признать себя владѣльцемъ собственности, и тогда никакихъ сроковъ не требуется, или уяснить раньше вопросъ о правѣ собственности. Гл. *Бенеке* призналъ доводы Грегори и Плошкуса несостоятельными. Было бы въ высшей степени несправедливо (*praejudiciallich*) при каждомъ отдѣльномъ случаѣ требовать отъ города положительнаго доказательства правъ владѣнія. Такіе случаи могутъ встрѣчаться тысячами, и по обычному порядку городъ считалъ своею собственностію все то, чего не могла оспорить **другая сторона**. Городъ Ревель развивался постепенно въ теченіе столѣтій, и ему несравненно труднѣе прямо доказать свое право на каждый отдѣльный участокъ, чѣмъ, напр., городамъ новѣйшаго происхожденія. Гл. *Грегори* возразилъ на это, что городъ, дѣлая въ настоящемъ случаѣ запросъ духовенству, доказалъ тѣмъ свою неувѣренность въ себѣ, иначе онъ не обратилъ бы и вниманія на несправедливыя притязанія, на что Г. *Бенеке* замѣтилъ что Управа только изъ тонкой любезности сдѣлала угодное духовенству (*ein Plus gethan*). Къ сему присоединился и гл. *Риземанъ*. Такъ какъ въ ипотечныхъ книгахъ нѣтъ никакихъ указаній, то можно смѣло признать, что и духовенство не представитъ никакихъ документовъ для подтвержденія своихъ правъ. Голосованіемъ противъ предложенія Управы можно причинить весьма опасное нарушеніе правъ города. Послѣ того какъ гл. *Бенеке* еще разъ предостерегалъ гласныхъ не голосовать въ пользу мнѣній гласныхъ Грегори и Плошкуса, такъ какъ это привело бы къ неисчислимымъ усложненіямъ въ аналогическихъ случаяхъ, предложеніе Управы въ пользу

Бернгардта было принято довольно значительнымъ большинствомъ голосовъ. Въ дополненіе къ сему Гл. *Грегори* посовѣтовалъ присокупить примѣчаніе, что городъ не отвѣтствуетъ за матеріальный ущербъ, если духовенство впослѣдствіи захочетъ возобновить свои притязанія и потребуетъ возвращенія участка и чтобы г. Бернгардтъ принялъ участокъ на свой страхъ; но когда Гл. *Плошкусъ* замѣтилъ, что городъ этого сдѣлать не можетъ, такъ какъ своимъ рѣшеніемъ передать участокъ объявилъ себя полнымъ собственникомъ имущества, то Гл. Грегори отказался отъ своего предложенія \*).

Такимъ образомъ Ревельская Городская Дума, можно сказать съ нѣкоторою игривою безцеремонностію, отняла у духовнаго вѣдомства весьма цѣнный по своему положенію и значенію для соборнаго причта участокъ земли за причтовымъ домомъ и часть его передала постороннему человѣку, который преспокойно занялъ и застроилъ ее. И противъ этого никто не счелъ нужнымъ протестовать. Соборному причту оставалось только утѣшаться тѣмъ, что въ его распоряженіи остался еще домъ, который можно было отобрать отъ него съ такимъ же удобствомъ, съ какимъ отобранъ былъ земельный участокъ. Не принимается мѣръ къ возвращенію церковнаго имущества и послѣ опубликованія въ 24 номерѣ «Церковн. Вѣд.» за 1893 г. состоявшагося 20 Января того-же года рѣшенія Гражданскаго Кассационнаго Департамента Прав. Сената \*\*), по которому духовныя установленія, не стѣсняясь земскою давностію, имѣютъ право требовать удаленія съ церковной земли незаконнаго пользователя \*\*\*). Мало того.

\*) См. „Revalsche Zeitung“ за 1879 г. № 268.

\*\*) Указъ Рижской Дух. Консисторіи отъ 25 октября 1893 г. за № 5971.

\*\*\*) Для возстановленія правъ причта на владѣніе отобраннымъ, участкамъ, помимо указанія на приведенный выше протоколъ Рев. Маг. отъ 15-го нояб. 1827 г. за № 3605, въ коемъ изъ собственнаго грунта живописца Тилькера ясно выдѣленъ грунтъ подъ № 169 какъ находящійся во владѣніи города, достаточно было бы свидѣльскихъ показаній многихъ Ревельскихъ старожилловъ какъ изъ среды Ревельскаго духовенства, такъ и мірянъ, могущихъ подтвердить фактъ свыше десятилѣтняго пользованія причтомъ означеннымъ участкомъ.

Причтъ Преображенскаго Собора, во избѣжаніе затрудненій и замедленій при разрѣшенной перестройкѣ соборнаго причтоваго дома, вынужденъ былъ испросить у Городской Управы разрѣшеніе на пользованіе остальною частію отобраннаго участка, каковое разрѣшеніе дано слѣдующею выпискою изъ Протокола Ревельской Городской Управы отъ 27 ноября 1880 года за № 2340:

„Во исполненіе постановленія Городской Управы отъ 19 Ноября с. г. гласящаго: „уступить причту здѣшняго Православнаго Собора прилегающій къ недвижимости его по Морской улицѣ городской участокъ величиною 56 квадр. сажень и въ границахъ, обозначенныхъ на картѣ городского землемѣра отъ 26 января 1880 года, безъ всякаго вознагражденія, но съ условіемъ, что городъ въ правѣ, коль скоро упомянутое мѣсто перейдетъ въ частное владѣніе, назначить тогда соразмѣрную по обстоятельствамъ оброчную плату;“ Городская Управа опредѣлила:

1) сообщить комиссіи, завѣдывающей Городскою кассою объ отдачѣ вышеупомянутаго городского участка подъ вышеприведенными условіями;

2) поручить городскому землемѣру указать границы означеннаго участка;

3) объявить о семъ также причту вышеозначеннаго собора, выдавъ оному выписку изъ протокола.“

Въ удостовѣреніе подпис.

Секретарь О. Бенеке.

Присяжный переводчикъ Черновъ.

Копіи сего протокола, плана на 56 кв. саж. участка, протокола Рев. маг. отъ 13 дек. 1829 г. на право владѣнія домомъ отпращены причтомъ въ Р. Д. Конс. отъ 18 Марта 1881 г. за № 40.

Наконецъ разнообразныя ходатайства причта относительно перестройки соборнаго дома стали исполняться. Потребованная указомъ Конс. отъ 9 нояб. 1878 г. за № 5006 смѣта и планъ перестройки дома были составлены архитекторомъ *Алексѣемъ Егоровичемъ Федотовымъ* и по

разсмотрѣніи и утвержденіи въ разныхъ инстанціяхъ, были представлены въ Консисторію въ 1881 г., которая указомъ отъ 25 ноября 1882 г. за № 5167 увѣдомила причтъ, что Св. Пр. Синодъ разрѣшаетъ Рижскому епарх. начальству произвести перестройку означеннаго причтоваго дома согласно утвержденнымъ плану и смѣтѣ, съ отпускомъ на сей предметъ 27,422 р. 81 коп. сер. изъ строительнаго кредита финансовыхъ смѣтъ Св. Синода 1883 и 1884 годовъ, по равной въ каждый годъ части. Согласно сему же указу причтъ, по соглашенію съ приходскимъ попечительствомъ и прихожанами, предположилъ произвести работы хозяйственнымъ способомъ подъ наблюденіемъ строительнаго комитета изъ *Протоіерея С. Г. Попова, Священника К. А. Тизика*, купцовъ *Г. И. Реброва* и *К. М. Михайлова* и подъ руководствомъ архитектора *А. Е. Федотова*. Означенное предположеніе<sup>1</sup> утверждено указомъ Консисторіи отъ 4 февр. 1883 г. за № 755.

Сломка стараго зданія и возведеніе новаго сопряжены были со значительными трудностями какъ по тѣснотѣ, такъ и по отсутствію мѣста для склада строительныхъ матеріаловъ. Зданіе стѣснено съ одной стороны узкою Морскою улицею, съ южной и сѣверной сторонъ сосѣдними домами и съ восточной — крутымъ обрывомъ. При разборкѣ дома и возведеніи новыхъ стѣнъ приходилось употреблять въ дѣло сложную систему подпорокъ. Внутреннія капитальныя стѣны, бывшія безъ фундамента, возведены новыя съ основанія, также и вся восточная стѣна съ пристройкою для черной лѣстницы. Сѣверная стѣна, служащая вмѣстѣ съ тѣмъ и стѣною сосѣдняго дома Бетге, не имѣла фундамента, который пришлось подводить. У южной стѣны оказались устроенныя одна на другой въ три яруса не опорожненныя выгребныя ямы. На восточной сторонѣ дома при рытіи фундамента обнаружилась сначала мощенная булыжникомъ мостовая, а подъ нею старинный крѣпостной валъ, сложенный изъ крупнаго дикаго камня. Подвалы были засыпаны мусоромъ. При очисткѣ ихъ въ подвалѣ противъ наружныхъ

дверей обнаруженъ засыпанный колодезь. Въ нѣкоторыхъ стѣнахъ оказалась пустота, въ которой пчелы устроили гнѣзда. Прежде всего возведенъ былъ флигель для дворничьей и прачешной на днѣ засыпаннаго мусоромъ городского рва. По границѣ причтоваго участка къ Малымъ Морскимъ воротамъ стояла каменная стѣна въ 1 арш. толщины; эта стѣна была снята, а на ея мѣсто возведена стѣна дворничьей въ 1 саж. толщины на сводахъ. При постройкѣ дворничьей приходилось все время поддерживать тяжесть каменной стѣны и сада Бернгардта и беречь гончарныя трубы для стока нечистотъ, проложенныя отъ дома Бернгардта подъ дворничью въ городской каналъ. Строительный матеріалъ складывался внизу на площади за Малыми Морскими воротами, а оттуда доставлялся на верхъ по крутому подъему выше 10 саженой. Къ осени 1884 года домъ былъ готовъ, а въ слѣдующемъ году представленъ былъ въ консисторію отчетъ. При этомъ оказалось, что, благодаря обнаружившимся при производствѣ работъ непредвиденнымъ расходамъ, напр. на подведеніе новыхъ фундаментовъ, устройство подпорокъ, а также затруднительности доставки строительнаго матеріала на значительную высоту, — строительный комитетъ перерасходовалъ противъ назначенной суммы 3632 руб. 15 коп. Рижская Дух. Консисторія отказалась ходатайствовать предъ Свят. Синодомъ объ отпускѣ этой суммы и указомъ отъ 10 Іюля 1887 г. за № 3513 предписала покрыть перерасходъ церковными и причтовыми капиталами, общая сумма которыхъ почти доходила до величины суммы перерасхода. Итого на перестройку соборнаго причтоваго дома употреблено 31,054 руб. 96 коп. Домъ застрахованъ во 2 Росс. стр. общ. въ 15 тыс. руб. съ платою въ контору Гепинера 33 руб. 10 коп. Для отопленія причтоваго соборнаго дома, указомъ С.-Петербургской Духовной Консисторіи отъ 29 Апрѣля 1853 года за № 2070 разрѣшено отпускать тридцать шесть сажень сосновыхъ двухполенныхъ дровъ на счетъ соборной кошельковой суммы, почему и выдается причту церковнымъ старостою 180 руб. въ годъ.

Къ собору же принадлежить:

Каменный двухэтажный крытый черепицею **домъ для Преображенскаго Церковно-Приходскаго Училища**, прежде бывшая казарма морскаго вѣдомства. Онъ въ 1868 г. Всемиловѣйше дарованъ Государемъ Императоромъ въ вѣчное владѣніе Преображенскому Церковно-Приходскому Училищу для бѣдныхъ дѣтей.

При домѣ имѣется 310 кв. с. земли, изъ коихъ 208 кв. с. подарены городомъ въ 1878 и 1886 годахъ. Во дворѣ находится каменный флигель, крытый черепицею, съ квартирою для учителя и помѣщеніемъ для приготовительнаго класса. Другой флигель, также каменный, съ помѣщеніемъ для дворника и прачешной. Училищный домъ находится во 2-мъ городскомъ кварталѣ на Садовой улицѣ подь № 7, домъ застрахованъ во 2-мъ Россійскомъ Страховомъ обществѣ въ 14 тыс. руб. съ платою по 32 руб. 78 коп. въ годъ.

## Приходъ и расходъ денегъ по Ревельскому Преображенскому Собору.

Годы.	П р и х о д ъ .						Р а с х о д ъ .					
	Отъ продажи свѣчей.		Кружечнаго и кошельковаго сбора.		Итого.		На покупку свѣчей.		На содержаніе церкви и проч.		Итого.	
	Руб.	К.	Руб.	К.	Руб.	К.	Руб.	К.	Руб.	К.	Руб.	К.
1782	417	33	—	—	417	33	373	1	—	—	373	1
1783	334	28	—	—	334	28	244	81	—	—	244	81
1784	338	3	—	—	338	3	354	—	—	—	354	—
1785	279	83	—	—	279	83	242	—	—	—	242	—
1786	359	4	—	—	359	4	242	—	—	—	242	—
1787	353	29	—	—	353	29	218	6	—	—	218	6
1788	253	59	—	—	253	59	374	90	—	—	374	90
1789	346	3	—	—	346	3	221	59	—	—	221	59
1790	436	38	—	—	436	38	511	41	—	—	511	41
1791	403	77	—	—	403	77	442	90	—	—	442	90
1792	253	29	—	—	253	29	193	42	—	—	193	42

За 1793—1830 годы приходо-расходныхъ книгъ не имѣется.

1831	1269	—	1736	76	3005	76	765	—	1736	26	2501	26
1832	1122	27	1749	93	2872	20	753	—	1705	15	2458	15
1833	1245	50	1388	50	2634	—	734	50	1438	50	2173	—

Годы.	П р и х о д ъ.						Р а с х о д ъ.					
	Отъ продажи свѣчей.		Кружечнаго и кошельско- ваго сбору.		Итого.		На покупку свѣчей.		На содержа- ніе церкви и проч.		Итого.	
	Руб.	К.	Руб.	К.	Руб.	К.	Руб.	К.	Руб.	К.	Руб.	К.
1834	1258	50	2199	67	3458	17	745	—	1681	37	2426	37
1835	1407	50	992	82	2400	32	909	50	992	88	1902	38
1836	1624	70	1144	89	2769	59	1890	—	1446	38	3336	38
1837	1228	50	1304	50	2533	—	795	—	835	60	1630	60
1838	1289	50	2017	62	3307	12	844	—	1079	50	1923	50
1839	1202	31	1819	89	3022	30	1202	31	858	37	2060	68
1840	373	43	434	47	807	90	243	—	481	15	724	15
1841	405	34	567	64	972	98	273	36	318	84	592	20
1842	354	50	689	95	1044	45	222	—	1159	59	1381	59
1843	257	80	1181	63	1439	43	156	20	800	—	956	20
1844	261	60	652	14	913	74	163	20	690	11	853	31
1845	278	79	699	91	978	70	278	77	343	28	622	5
1846	279	53	725	65	1005	18	172	80	235	78	408	58
1847	290	63	662	25	952	88	183	32	1480	90	1664	22
1848	230	10	657	92	888	02	192	—	550	93	742	93
1849	344	79	786	7	1130	86	234	—	570	14	804	14
1850	338	83	888	64	1227	47	338	83	538	54	877	37
1851	309	76	1170	29	1480	5	203	50	844	82	1048	32
1852	329	55	912	3	1241	55	216	—	373	53	589	53
1853	328	82	1512	55	1841	37	225	50	1140	52	1366	2
1854	356	98	1118	19	1475	17	241	80	809	52	1166	50
1855	364	20	2001	72	2365	92	249	—	2052	77	2416	97
1856	344	10	1623	11	1967	21	288	70	1440	45	1784	55
1857	360	15	1202	7	1562	22	255	—	1502	84	1873	44
1858	353	70	1274	54	1628	24	192	—	3693	84	4003	74
1859	363	85	1306	68	1670	53	245	85	871	49	1235	34
1860	419	58	906	90	1326	45	301	50	1231	43	1532	93
1861	413	58	3167	24	3590	82	295	50	1187	42	1601	—
1862	414	3	752	20	1116	23	294	69	3011	4	3423	88
1863	328	14	904	79	1240	93	237	90	966	5	1294	19
1864	273	46	1116	1	1397	47	188	76	973	82	1247	28
1865	278	75	961	52	1248	27	194	—	981	14	1259	89
1866	292	80	872	88	1173	68	136	—	940	37	1161	77
1867	297	90	985	54	1306	44	208	25	963	77	1261	67
1868	360	35	736	58	1126	43	204	—	639	80	847	90
1869	285	24	760	31	1045	55	170	—	604	57	774	57
1870	304	22	1739	44	2043	66	170	—	1459	—	1629	—
1871	284	31	1292	79	1577	10	170	—	1519	73	1684	73
1872	284	—	1109	25	1303	25	97	—	1120	73	1217	73
1873	287	—	1982	55	2269	55	186	—	1174	11	1360	11
1874	240	40	1322	75	1563	15	155	—	204	54	359	54
1875	282	10	1320	97	1593	7	217	—	1319	20	1536	20
1876	303	53	1939	84	2243	37	124	—	1876	47	2000	46
1877	308	1	2137	2	2445	3	155	—	1951	96	2106	96
1878	384	85	693	5	1077	90	194	—	2104	52	2298	25
1879	506	60	856	62	1363	22	170	50	1639	47	1801	47
1880	578	17	1478	82	2056	99	171	50	1052	61	1225	61

Годы.	Приходъ.						Расходъ.					
	Отъ продажи свѣчей.		Кружечнаго и кошельковаго сбору.		Итого.		На покупку свѣчей.		На содержаніе церкви и проч.		Итого.	
	Руб.	К.	Руб.	К.	Руб.	К.	Руб.	К.	Руб.	К.	Руб.	К.
1881	577	30	1683	—	2178	30	217	—	1849	74	2066	74
1882	665	67	1789	29	2454	96	220	—	2194	32	2414	32
1883	947	21	1725	40	2672	71	138	50	2580	34	2718	84
1884	667	60	1702	61	2370	21	270	—	2148	66	2418	66
1885	699	40	1464	41	2163	81	344	50	1956	70	2301	20
1886	666	60	1892	74	2559	34	180	—	2436	61	2616	61
1887	762	5	1672	22	2434	17	306	—	2550	49	2856	49
1888	742	58	2353	68	3095	18	333	—	2622	62	2955	62
1889	860	—	1873	32	2733	32	360	—	2362	32	2722	32
1890	1042	75	1831	35	2874	10	450	—	2390	—	2840	—
1891	1255	75	1657	01	2912	76	570	—	1388	87	2958	87
1892	1396	95	1700	08	3097	03	568	56	2506	68	3075	24
1893	1319	45	1497	37	2816	82	783	15	2036	35	2819	50
1894	1400	29	1231	64	2631	98	883	81	1707	02	2590	83

Къ 1-му января 1887 г. Ревельскій соборъ владѣлъ капиталомъ въ билетахъ въ количествѣ 1300 рублей, а именно:

а) 4 билета 5% 1 внутренняго съ выигрышами займа 1864 г. Серіи: 07192, 07193, 17194, № 21 и 7085, № 21, по 100 рублей каждый, всего 400 руб. Сумма эта, какъ вырученная отъ продажи старыхъ разбитыхъ колоколовъ, предназначена была на покупку новаго колокола.

б) 2 билета Харьковскаго Земельнаго Банка за №№ 60,015 и 51,329 по сто рублей, всего 200 руб. Эта сумма составила изъ процентовъ отъ предыдущихъ билетовъ подъ Л. а) и предназначалась также на покупку колокола.

в) 4 билета 1 Восточнаго Займа за №№ 490,477, 21,049, 128,577 и 068,877, по 100 руб. каждый, всего 400 рублей, составившіеся изъ тѣхъ-же источниковъ, имѣли тоже назначеніе.

г) 1 билетъ Государственнаго Банка за № 135,534, въ 100 рублей съ тѣмъ же назначеніемъ.

д) 2 билета Государственного Банка за №№ 13,899 и 123,894, по 100 рублей каждый, всего 200 рублей, пожертвованные гг. Черновымъ и Смородихиной въ неприкосновенный капиталъ для пользованія процентами на покупку деревяннаго масла.

По указу Рижской Духовной Консисто́ріи отъ 10 Юля 1887 г. за № 3513 и повторительному отъ 8 авг. т. г. за № 3877 предписано эти билеты размѣнять и употребить (вмѣстѣ съ причтовыми капиталами всего въ количествѣ 3632 руб. 15 коп.) на уплату долга, образовавшагося при перестройкѣ соборнаго причтоваго дома. Вслѣдствіе ходатайства Соборнаго Приходскаго Попечительства г-нъ Оберъ-Прокуроръ отношеніемъ на имя Предсѣдателя Попечительства отъ 27 янв. 1889 г. за № 1438 и на имя Его Преосвященства Епископа Арсенія отъ 27 января т. г. за № 1431, приказаль суммы эти (какъ и причтовые) немедленно пополнить, о чемъ нѣсколько разъ напоминала и Рижская Духовная Консисто́рія, но причтъ каждый разъ отвѣчалъ, что суммы сіи не пополнены за неимѣніемъ средствъ, да и нѣтъ надежды пополнить изъ церковныхъ средствъ; къ тому же всякое новое пожертвованіе должно имѣть особое назначеніе и не можетъ быть употреблено на покрытіе долговъ. Соборный причтъ прошеніемъ отъ 9 дек. 1889 г. за № 242 просилъ Его Преосвященство, Преосвященнѣйшаго Арсенія, Епископа Рижскаго и Митавскаго ходатайствовать предъ Святѣйшимъ Синодомъ объ отпускѣ средствъ на пополненіе отчужденныхъ церковныхъ (и причтовыхъ) капиталовъ. Результаты ходатайства неизвѣстны.

### Причтъ Ревельскаго Собора.

По штатамъ 1725, 1806 и 5 Сентября 1859 гг. положены при Ревельскомъ Соборѣ: 1 протоіерей, 2 священника, 1 діаконъ, 4 дьячка и 1 просфорня.

Согласно ходатайству Преосвященнаго Арсенія Епископа Рижскаго и Митавскаго, указомъ Свят. Синода отъ

12-го октября 1892 г. за № 4119 разрѣшено Рижскому епархіальному начальству одну вакансію псаломщика при Ревельскомъ Соборѣ со старшимъ окладомъ жалованья по 350 рублей перечислить къ Свято-Духовской церкви въ Якобштатѣ, Курляндской губерніи, послѣ чего при Ревельскомъ соборѣ остается только 3 псаломщика.

Помѣщаемый здѣсь списокъ соборнаго духовенства составленъ частію по метрикамъ, исповѣднымъ росписямъ и клировымъ вѣдомостямъ, частію по отрывочнымъ свѣдѣніямъ, найденнымъ въ архивѣ Ревельскаго магистрата. Хотя метрическія книги имѣются при соборѣ съ 1758 года, но по нимъ довольно затруднительно составлять списокъ духовенства. Въ 18 столѣтіи въ заголовкѣ метрической книги писалось, что она выдана протопопу такому-то съ іереями такими-то, или просто протопопу такому-то съ братіею. Требы, заносившіяся въ метрику или вовсе не подписывались совершителями, или подписывались такъ: крестилъ П. (Протоіерей), вѣнчалъ С. (Священникъ), а какой священникъ, узнать нельзя. Иные священники подписываютъ одно только имя (Іерей Андрей), или имя и отчество, а въ началѣ 19-го столѣтія прибавляютъ и фамиліи, или подписываются по мѣсту службы: Протопопъ Малахій Ревельскій. Кліровыя вѣдомости сохранились въ соборномъ архивѣ только съ 1803 года, и то отрывочно. Въ магистратскомъ архивѣ встрѣчается только переписка Эстляндскаго Духовнаго Правленія съ магистратомъ по отдѣльнымъ случаямъ съ упоминаніемъ лицъ изъ Ревельскаго Духовенства. Архивъ Эстляндскаго Духовнаго Правленія, отпавленный въ 1852 г. въ С.-Петербургскую Дух. Консисторію, пока недоступенъ для пользованія. Поэтому свѣдѣнія о соборномъ духовенствѣ 18-го столѣтія по необходимости будутъ кратки и неполны.

## Протоіереи и священники

Ревельскаго Преображенскаго Собора.

1. *Протопопъ Василій Васильевъ* былъ первый изъ извѣстныхъ настоятелей собора еще въ то время, когда

соборъ назывался Θεодоровскимъ. На его имя присланы были указы Псковскаго епископа Теофианта отъ 23-го декабря 1728 г. и епископа Рафаила отъ 23 февраля 1730 года о перемѣнѣ разбитыхъ при Ревельскихъ церк-вахъ колоколовъ на новые въ Москвѣ. Указы озагла-лены: „Града Ревеля соборные Θεодоровскіе церкви Прото-попу Василю Васильеву“<sup>\*)</sup>). Въ 1729 г. онъ просилъ магистратъ освободить изъ тюрьмы православною женщину Екатерину Иванову.<sup>\*\*)</sup>

2. *Протопопъ Парфеній Никоновъ* совершилъ освя-щеніе Ревельскаго Преображенскаго собора.

Въ декабрѣ 1731 г. Архіепископъ Псковскій и Нарвскій Варлаамъ указомъ предписалъ ему достроенную полковни-комъ Молчановымъ Ревельскую соборную церковь освятить по требнику и о томъ донести. Указъ озаглавленъ: «Града Ревеля соборныя Θεодоровскія церкви Протопопу Парфенію Никонову.»<sup>\*\*\*)</sup>

Въ апрѣлѣ 1735 г. онъ просилъ Ревельскій маги-

---

\*) Соборная лѣтопись листъ 6 на оборотѣ.

\*\*) Высокороднымъ и почтеннымъ Господамъ, Господамъ Бурго-мистромъ и ратманомъ

отъ Ревельскихъ духовныхъ дѣлъ

Промеморія.

Сего апрѣля 21 дня доносилъ въ Ревелѣ духовныхъ дѣлъ синодал-наго вѣдѣнія староста Иванъ, что вчерашняго де числа взяли російскаго купецкаго челоуѣка Емеліана Никитина жену ево Екатерину Иванову дочь, а оная Екатерина, которая была прежде сего за нѣсколько лѣтъ еинской націи, которая волею и просьбою своею приняла вѣру нашу греческаго православнаго исповѣданія, у которой и нынѣ имѣется въ Ревелѣ о испо-вѣди отецъ духовный Николаевскія церкви священникъ Иванъ Яковлевъ. Того ради вашимъ благоучрежденствамъ симъ предлагаю вышелоказанную жену Екатерину Иванову дочь сего числа къ духовнымъ дѣламъ прислать при письмѣ. Протопопъ Василій Васильевъ. 22 Апрелья 1729 года, Prod. in Senatu d. 22. Apr. 1729.

Магистратъ 29 апр. того же года постановилъ: такъ какъ Екатерина Иванова подкинула къ дверямъ дома вдовы постора Симолина свое неза-конное дитя и, согласно даннымъ городу Ревелью привилегіямъ подлежить городскому Нижнему Суду, а не духовному, то желанія Г. Протопопа испол-нить нельзя, а сообщить ему только о результатахъ судебного слѣдствія устно чрезъ переводчика Мента.

\*\*\*) Соборная лѣтопись листы 6—7.

стратъ освободить изъ заключенія и прислать въ Духовное Правленіе новоприсоединенную дѣвицу Пелагію Леонтіеву.\*)

8 дек. 1736 онъ проситъ магистратъ прислать въ Духовное Правленіе С.-Петербургскаго купца Ревельскаго жителя Кирилла Иванова, а въ случаѣ его отсутствія его родственниковъ или лавочныхъ отъ него посидѣльцевъ, домъ его, лавки и пожитки запечатать, а его самага представить. 13-го дек. т. г. проситъ открыть лавку Иванова, а въ Правленіе представить родственника его лавочнаго сидѣльца боярина Петра Борисовича Шереметьева крестьянина Тита Зиновьева. Prod. extra Comissione d. 13. Fbr. 1736.

Тогоже 1736 г. 22 Дек. препровождая въ Ревельскій магистратъ табель царскихъ и высокаторжественныхъ дней,

---

\*) „Въ Ревельскій Главный магистратъ благороднымъ господамъ ратманомъ отъ Ревельскаго Духовнаго Правленія.

Сего 1735 года апрѣля 17 дня Ревельскаго гарнизона Эстляндскаго полку 6 роты солдатъ Леонтіи Удаловъ объявилъ въ Ревельской духовной конторѣ, что дочь его крестная, бывая люторской вѣры дѣвица Анна, которая крещена въ прошломъ 1734 году октября 1 дня въ Ревельской соборной церкви Боголѣпнаго Преображенія по своему желанію воспріяла вѣру грекороссійскаго исповѣданія, въ чемъ она обязана своеруками сказкою, чтобы ей вѣчно содержать вѣру грекороссійскаго исповѣданія, а въ прежнюю вѣру не возвращаться, а крещена тойже соборной церкви священникомъ Іосифомъ Псакиевымъ, и въ крещеніи имя наречено Пелагія, а крестныя отцомъ былъ выше упомянутый солдатъ Леонтіи; а нынѣ она дѣвица Пелагія Леонтіева содержится у васъ подь карауломъ незнамо по какому дѣлу, въ чемъ имѣется и противность правиламъ святыхъ апостолъ и Ея Императорскаго Величества указамъ. Того ради Ревельскаго магистрата господамъ судіямъ симъ объявляется, ежели она дѣвица Пелагія Леонтіева содержится у васъ подь карауломъ, а надлежитъ ей быть въ судѣ духовнаго нашего правленія, то извольте къ намъ отослать немедленно для подлиннаго изслѣдствія, по какому дѣлу она у васъ содержится, понеже она подлинно крещена вышеупомянутымъ священникомъ Іосифомъ Псаевымъ, въ чемъ у насъ имѣется съ подписаніемъ онаго священника руки его сказка и отца ея крестнаго помянутого солдата Леонтія, а ежели до нея имѣется быть духовной судѣ въ какомъ погрѣшеніи, то надлежитъ вамъ безъ всякаго суда отослать къ намъ въ духовной судѣ, а въ судѣ вашемъ по духовному ни по какому дѣлу быть ей не подлежало. И о семъ Ревельскій магистратъ соблаговодить быть извѣстенъ, а противъ сего пункта соизволить насъ увѣдомить. Для увѣренія подписалъ Ревельскій соборный церкви Боголѣпнаго Преображенія Господня (въ нѣм. пер. Confirmations Kirche) Протопопъ Парфелій Никоповъ. Ревель 18 дня Апрѣля 1735 г. Prod. in Sen. d. 18 Apr. 1735.

Разолюція магистрата: Герпхтсфохтъ Вертеръ сообщилъ, что Пелагія Леонтіева, служанка портнаго Гейнриха Титке, вчера между 12 и 1 ч. дня родила незаконнаго младенца, задушила его платкомъ и спрятала въ свой сундукъ.

онъ присовокупляетъ, что такихъ ради «царственныхъ и вѣкторіальныхъ дней надлежитъ въ соборную Преображенскую церковь всякаго званія грекороссійскаго исповѣданія людямъ приходитъ ко всеобщимъ бѣдѣнямъ и къ литургіи и къ молебнамъ, чего для неединократно отъ Рев. дух. Правленія имѣющимъ въ Ревелѣ всякаго званія купецкихъ людей старостамъ былъ словесной приказъ, чтобы въ такія показанныя дни всякаго званія купецкія люди въ купечествѣ никакой въ лавкахъ продажи не имѣли, а приходили бы въ соборную церковь для слушанія божественнаго священнослуженія, и также въ тѣ дни и бань отнюдь не топить, къ литургіи и къ молебну все бы приходили, а послѣ молебствія въ торгу дать свободу.» Резолюція магистрата: «сообщить бюргермейстеру Тирену для исполненія.» *Prod. extra judic. d. 23 Fbr. 1737.*

16 марта 1737 г. проситъ магистратъ освободить изъ подъ стражи новоприсоединенную дѣвицу Екатерину Иванову. *Prod. in Sen. 18 Maerz 1737.* Резолюція магистрата: «потребовать отъ герихтсфогта письменныхъ свѣдѣній по сему дѣлу.»

Въ 1746 г. Императрица Елисавета Петровна, во время путешествія по Эстляндіи, у станціи Подрусъ, по Нарвской дорогѣ, по разсказу профессора Эце, помѣщенному въ Русскомъ Архивѣ за 1895 г. была встрѣчена православнымъ священникомъ, у котораго Государыня приняла благословеніе и поцѣловала руку. Съ вѣроятностію можно полагать, что то былъ протопопъ П. Никоновъ, который дѣйствительно дѣлалъ выѣзды по губерніи, какъ видно изъ послѣдующаго.

30 марта 1748 г. Протопопъ Никоновъ писалъ въ Ревельскій магистратъ слѣд.: «Сего марта 15 дня Божіимъ изволеніемъ домъ мой за Систернскими воротами, купленный мною 5 мѣс. тому назадъ, сгорѣлъ со всемъ моимъ имуществомъ безъ остатка, отчего я пришелъ въ полное разорѣніе. Это несчастіе случилось въ мое отсутствіе за 80 верстъ отсюда по дѣламъ службы. Прошу помочь мнѣ какъ нибудь по вашей добротѣ въ моей бѣдности и Господь

вознаградить васъ. Я обѣщаюсь за оказанную мнѣ помощь всегда молиться Богу и быть вамъ благодарнымъ и на васъ возлагаю свою надежду». Prod. in Sen. d. 1. Apr. 1748. Резол. маг.: «Послѣ засѣданія сдѣлать сборъ въ магистратской коллегіи и сообщить Городскому Обществу».

14 мая того-же 1748 г. проситъ у магистрата свѣдѣній по слѣдственному дѣлу объ оскорбленіи соборнымъ діакономъ Евгеніемъ Аникіевымъ Ревельскихъ купцовъ Вольдемара Графа и Христіана Хиііуса. Prod. in Sen. d. 20. May 1748.

Въ 1749 г. сообщаетъ магистрату указъ Св. Синода отъ 18 янв. т. г. объ избраніи церковныхъ старостъ. Prod. in Sen. d. 10. Febr. 1749.

15 мая 1751 г. проситъ магистратъ объ освобожденіи изъ тюрьмы новоприсоединенной къ православію солдатской дочери дѣвицы Анны Михеевой Лорентъ. Prod. in Sen. d. 14. May 1751.

Такимъ образомъ извѣстно, что Протопопъ Парфеній Никоновъ служилъ настоятелемъ собора и предсѣдателемъ Эстляндскаго Духовнаго Правленія отъ 1731 по 1751 г.

3. *Іерей Яковъ Варламовъ* упоминается только въ 1729 году\*).

4. *Священникъ Іосифъ Исакіевъ* упоминается только въ вышеприведенномъ отношеніи Духовнаго Правленія Ревельскому магистрату отъ 18 апр. 1735 г. по случаю крещенія имъ въ 1734 году дѣвицы Пелагіи Леонтіевой.

5. *Іерей Максимъ Володимеровъ* упоминается только въ отношеніи его Ревельскому магистрату отъ 26 авг. 1738 г. о томъ, что онъ совмѣстно съ Эстляндскаго полка Гарнизонной Θεодоровской церкви священникомъ Петромъ Ильинымъ назначенъ слѣдователемъ по дѣлу объ оскорбленіи Рев. купецкаго человѣка Андрея Иванова сына

---

\*) Въ магистратскомъ архивѣ ВІ 22 находится его росписка въ подученіи квартирныхъ денегъ: „1729 Генваря съ 1 дня до предбудущаго 1730 Генваря до 1 числа соборныя церкви іерей Іаковъ Варламовъ принялъ денегъ у квартирера Іудриха Суръ Милена за квартиру четыре Еенижа и подписуюсь я іерей Іаковъ своей рукою.“

Яновскаго Николаевской церкви священниками Петромъ Тимоѣевымъ и Иваномъ Филипповымъ, по каковому дѣлу обвиняемые отвѣта не дали и примиреніе не состоялось, а потому дѣло передано на судъ Архіеп. Псковскаго и Нарвскаго Варлаама. Prod. in Sen. d. 29. Aug. 1738.

6. *Протопопъ Іоаннъ Даниловъ*, онъ же *Данилевскій* 21 февр. 1755 г. просить Ревельскую Генераль-Губернаторскую Канцелярію сдѣлать распоряженіе, чтобы въ Эстл. Дух. Правленіе представлены были списки всѣхъ русскихъ жителей какъ въ городѣ Ревелѣ чрезъ купеческихъ старость, такъ и живущихъ въ губерніи свободныхъ и купленныхъ людей, слугъ, крестьянъ и проч. за время отъ 1744 по 1755 г. съ цѣлію раздѣлить ихъ по двумъ приходамъ въ Ревелѣ — соборному и Николаевскому и слѣдить за исполненіемъ имъ ежегодно христіанскаго долга исповѣди и св. причастія. Магистратъ исполненіе сего поручилъ купеческому старостѣ Михаилу Θεодорову. Prod. in Sen. d. 12. März 1755. Генераль-Губернаторъ предписалъ отъ 19 апр. 1755, чтобы въ теченіе шести недѣль представлены были списки православныхъ въ губерніи и чтобы они для исполненія христіанскаго долга являлись въ Ревельскій Соборъ.

Въ 1758 г. на его имя выдана метрическая книга.

Въ 1761 г. 2 іюня онъ пишетъ въ магистратъ объ избраніи церковныхъ старость. Prod. in Sen. d. 8. Juni 1761. Это отношеніе подписано Прот. І. Данилевскимъ.

Такимъ обр. извѣстно, что Пр. Іоаннъ Даниловъ былъ настоятелемъ Собора и предсѣдателемъ Эстл. Дух. Правленія отъ 1755 по 1761 г.

7. *Іерей Іаковъ Иларіоновъ* и

8. *Іерей Иродіонъ Герасимовъ* упоминаются только въ коллективномъ представленіи духовенства обѣихъ Ревельскихъ церквей — Соборной и Николаевской въ Ревельскій магистратъ отъ 20 февр. 1757 г. объ увеличеніи имъ квартирныхъ денегъ. Prod. in Sen. d. 25. Febr. 1757.

9. *Протопопъ Василій Никитинъ* въ своихъ представленіяхъ Ревельскому магистрату отъ 6 марта и 10 дек.

1767 г. и 15 февр. 1768 г. подписывается въ должности протопопской Ревельскимъ закащикомъ Николаевскимъ священникомъ, а въ 1769 г. является соборнымъ протопопомъ, въ каковой должности пробыль до 1779 г., когда, согласно сообщенію въ Ревельскій магистратъ благочиннаго Николаевского священника Саввы Кодратова отъ 5 авг. 1779 г. онъ по указу Его Высочайшаго Священства переведенъ въ Петербургъ, а на его мѣсто произведенъ въ протопопа Николаевской церкви священникъ Ѳеодоръ Ѳеодоровъ.

Въ 1770 г. Протопопъ Никитинъ настаивалъ предъ магистратомъ объ избраніи церковныхъ старостъ. Prod. in Sen. d. 19. Jan. 1770.

Въ 1773 г. проситъ Магистратъ сообщить, сколько и откуда получаютъ жалованья и доходовъ Ревельскіе оберпасторы и пасторы. Prod. ad Prot. Sen. d. 26. März 1773.

Въ томъ же году 8 іюля проситъ взыскать по векселю Климова сто рублей на постройку теплой при соборѣ церкви. Prod. in Sen. d. 12. Juli 1773.

Въ 1775 г. проситъ объ отводѣ мѣста для кладбища. Prod. in Sen. d. 11. Juli 1775.

Въ 1776 г. вмѣстѣ со всѣмъ Рев. духовенствомъ ходатайствуетъ предъ Эстл. вицегубернаторомъ Генераль-Лейтенантомъ Іоахимомъ Христіановичемъ Сиверсомъ объ устраненіи затрудненій, причиняемыхъ городскимъ управленіемъ православному духовенству при продажѣ его домовъ. Prod. in Sen. d. 20. Dec. 1776.

Срокъ службы Никитина въ должности настоятеля собора и предсѣдателя Эстл. Дух. Правленія былъ слѣдовательно отъ 1769 по 1779 г.

10. *Священникъ Гавріилъ Пименовъ* служилъ при соборѣ, какъ видно по метрическимъ книгамъ, 30 лѣтъ, именно отъ 1769 по 1799 г., а

11. *Священникъ Тимоѳей Дорофѣевъ*, 25 лѣтъ, именно отъ 1769 по 1794 г.

12. *Протопопъ Ѳеодоръ Ѳеодоровъ* въ 1779 г.

поступилъ къ собору отъ Николаевской церкви и прослужилъ настоятелемъ собора до 1787 г., т. е. 8 лѣтъ.

13. *Протоіерей Малахія Іоинновъ* состоялъ настоятелемъ собора отъ 1787 по 1799 г.

14. *Священникъ Ѳеодоръ Васильевъ* 1798—1800 г.

15. *Священникъ Никита Стефановъ* и

16. *Священникъ Петръ Михайловъ* упоминаются только въ 1802 году.

17. *Священникъ Адрианъ Тимофеевъ*, дьяческій сынъ, родился въ 1768 г. Въ 1780 г. опредѣленъ дьячкомъ къ церкви Св. Ан. Матѣя на Петербургской сторонѣ. Въ 1790 г. посвященъ во священника въ Высоцкій погостъ, Новгород. епархіи. Въ 1785 г. переведенъ къ Ревельскому Собору, а въ 1799 г. по собственному желанію переведенъ къ Рев. церкви живоначальныя Троицы, что при морскомъ госпиталѣ.

18. *Священникъ Іаковъ Васильевъ Звѣревъ* 1796 до 1798 г. \*)

19. *Священникъ Никита Яковлевъ* и

20. *Священникъ Ѳеодоръ Манивецкій* упоминаются только въ 1800 г.

21. *Священникъ Василій Семеновъ* 1800—1805 г.

22. *Священникъ Лука Григорьевъ*, пономарскій сынъ Владимірской епархіи, Юрьевской округи, села Алексина, родился въ 1775 г. обучался въ низшихъ классахъ Суздальской семинаріи поэзіи, реторикѣ, философіи и богословіи, Въ 1795 г. посвященъ во священника въ родное село Алексино. Въ 1803 г. митрополитомъ Амвросіемъ переведенъ къ Ревельскому собору, гдѣ прослужилъ только около года. Куда отсюда выбылъ — неизвѣстно.

23. *Священникъ Іоаннъ Борисовъ* уп. въ 1806 г. \*)

---

\*) Дочь его Анна была замужемъ за прапорщикомъ Ревельскаго Гарвизоннаго иолубаталіона Николаемъ Веселовскимъ.

\*\*\*) По клировой вѣдомости за 1806 г. онъ значится Николаевскимъ священникомъ. Но въ архивѣ Ревельскаго магистрата есть слѣдственное дѣло объ избіеніи бухгалтеромъ контрольной экспедиціи Зальскимъ соборнаго священника Іоанна Борисова 10-го января 1806 года. За 1807—1809 клировыхъ вѣдомостей не сохранилось.

24. *Священникъ Іоаннъ Григорьевъ*, пономарскій сынъ родился въ 1779 г. Нигдѣ не обучался. 20 Іюня 1795 г. опредѣленъ дьячкомъ къ собору; 20 сент. 1800 г. посвященъ во діакона 30-го Апрѣля 1808 г. во священника съ переводомъ къ Ревельской Портовой Семеоно-Анненской церкви.

25. *Священникъ Сергій Семеновъ*, онъ же *Мирословъ*, Ревельскій уроженецъ, сынъ священника Рев. госпитальной церкви, родился въ 1776 г. обучался въ Ревельской гимназіи. 5 сентября 1794 г. опредѣленъ дьячкомъ къ Рев. Троицкой госпитальной церкви; въ 1795 г. переведенъ дьячкомъ къ собору; въ 1796 г. посвященъ въ діакона къ Рев. Николаевской церкви, а въ 1797 г. во священника къ Александро-Невской церкви, что при сухопутномъ госпиталѣ, на мѣсто своего отца. 13 ноября 1798 г. командированъ въ Казанскій драгунскій полкъ. 14 марта 1805 г. переведенъ къ Ревельскому собору. Въ 1812 г. опредѣленъ увѣщателемъ и присягоприводителемъ по городу Ревелю. При соборѣ прослужилъ до 1815 г., т. е. 10 лѣтъ, но куда выбылъ — неизвѣстно.

26. *Протоіерей Алексій Васильевъ*, онъ же *Гарницкій*, изъ великороссіанъ священнической сыпь села Куженкино, Валдайскаго уѣзда, родился въ 1754 году; обучался въ Тверской семинаріи, гдѣ слушалъ богословіе. Въ 1781 г. посвященъ во діакона къ церкви архистратига Михаіла Валдайскаго уѣзда, села Хотилово. Въ 1785 г. посвященъ во священника въ родное село Куженкино на мѣсто своего отца, гдѣ былъ депутатомъ и благочиннымъ. 12 окт. 1799 г. произведенъ въ протоіерея и переведенъ настоятелемъ къ Ревельскому собору на мѣсто протоіерея Малахія Іоаннова и первоприсутствующимъ Эстл. Дух. Правленія. Въ 1804 г. Всемилоствѣйше удостоенъ установленною для бѣлаго духовенства наградою — фіолетовою бархатною камилавкою, и въ томъ же году назначенъ благочиннымъ, въ каковой должности пробылъ до 1809 года. Отъ 1811 по 1814 т. былъ депутатомъ по г. Ревелю. Имѣлъ бронзовый крестъ въ память войны

1812 г. При соборѣ пробылъ до 1822 года т. е. 23 г. Умеръ 19 ноября 1825 года. \*)

27. *Священникъ Матфей Ефимовъ*, род. въ 1784 г. обучался въ С.-Петербур. Александро-Невской семинаріи, откуда въ 1799 г. перешель въ Армейскую семинарію, гдѣ обучался до богословскаго курса. Въ 1811 г. 23 нояб. посвященъ во священника къ Астраханскому Кирассирскому полку, съ которымъ былъ въ походахъ противъ Французовъ и при взятіи штурмомъ Полоцка. 1-го мая 1813 г. командированъ въ Гельсингфорскій военный госпиталь. 1-го іюля 1815 г. переведенъ въ Конопорскій пѣхотный полкъ, съ которымъ былъ въ походахъ по царству Польскому, Пруссіи и Шлезіи до крѣпости Глогау. 27-го окт. 1816 г. переведенъ къ Ревельскому Собору. Имѣлъ медаль за войну 1812 г. При соборѣ пробылъ до 1825 года, но куда выбылъ — неизвѣстно.

28. *Священникъ Андрей Ивановъ*, изъ великоросіанъ, діаконскій сынъ, род. въ 1784 г., въ семинаріи не обучался; состоялъ пѣвчимъ при Спб. Петропавловскомъ соборѣ и съ 1804 г. дьячкомъ тамъ же. Въ 1807 году посвященъ во діакона къ Выборгскому Преображенскому собору; въ 1809 г. — во священника въ Роченсальмскій госпиталь, а по упраздненіи онаго въ 1816 г. переведенъ къ Ревельскому Преображенскому собору. Въ 1818 г., по представленію Рев. коменданта Генерала Берга и Инженернаго полковника Бражникова, удостоился одобренія епархіальнаго начальства за устройство при соборѣ пѣвческаго хора. Въ 1821 переведенъ къ Рев. госпитальной Троицкой церкви.

29. *Священникъ Петръ Яковлевъ*, изъ великоросіанъ, священнической сынъ род. въ 1785 г. Обучался въ Спб. Армейской Духовной Семинаріи до богословскаго курса. 20 февр. 1813 г. посвященъ во священника въ

---

\*) Дочь его Татьяна была замужемъ за Священникомъ Іоанномъ Григорьевымъ, дочь Вѣра — за казначеемъ Рев. Гарипз. полка Чунгуровымъ, дочь Марія — за капитаномъ 3 морскаго полка Захаромъ Жуковымъ и дочь Анна — за шкиперомъ Феодоромъ Васильевымъ.

Углицкій полкъ. 24 Авг. 1820 г. переведенъ къ Ревельскому собору. Съ 1823 по 1828 г. совершалъ богослуженіе для арестантовъ. При соборѣ служилъ до 1829 г. въ каковомъ году умеръ.

30. *Священникъ Феодоръ Быстряковъ*, священническій сынъ. Въ семинаріи не обучался. 11 мая 1800 г. опредѣленъ пономаремъ къ Шлиссельбургскому собору. 21 сент. 1810 переведенъ дьячкомъ въ Смольный монастырь, 8 февр. 1811 г. по Входу-Іерусалимской церкви у Лигова канала; 12 сент. 1816 г. посвященъ во діакона къ Ревельской Николаевской церкви, а 25 іюня 1821 г. во священника къ Ревельскому собору; въ 1822 г. переведенъ къ домовою церкви камергера Всеволода Андреевича Всеволожскаго, Шлиссельбургскаго уѣзда, на мызѣ Рябовѣ съ причисленіемъ къ Ревельской Николаевской церкви.

31. *Священникъ Петръ Сафроновъ Лебедевъ*, дяческій сынъ, род. 1798 г. 1821 г. кончилъ курсъ въ Спб. Дух. Семинаріи. 14 сент. 1822 г. посвященъ во священника къ Ревельскому Собору. Преподавалъ Законъ Божій воспитанникамъ военно-сиротскаго отдѣленія и совершалъ богослуженіе для арестантовъ Ревельской крѣпости. Во время перестройки Ревельскаго Собора состоялъ членомъ строительнаго Комитета. Въ 1835 г. переведенъ въ С.-Петербургъ къ церкви Митрофаніевскаго кладбища, прослуживъ при соборѣ 13 лѣтъ.

32. *Протоіерей Іоаннъ Филипповъ Недешевъ*, священническій сынъ, родился въ 1788 г. обучался во Владимірской Духовной Семинаріи, откуда по окончаніи курса въ 1808 г. поступилъ въ С.-Петербургскую Духовную Академію. 20 сентября 1800 г. поступилъ учителемъ въ Ямбургское уѣздное училище 29 авг. 1814 рукоположенъ во священника къ Ревельскому Преобр. Собору. 26 авг. 1816 перемѣщенъ къ Ревельской Николаевской церкви. Въ 1821 году возведенъ въ санъ протоіерея. 15 января 1826 года переведенъ настоятелемъ Ревельскаго Преобр. Собора на мѣсто умершаго протоіерея Алексѣя Гарницкаго. 9 сент. 1814 г. назначенъ цензоромъ проповѣдей. 5 ноября

т. г. благочиннымъ и присутствующимъ въ Эстл. Дух. Правленіе. Съ 1825 года совершалъ богослуженіе для арестантовъ. Въ 1820 г. награжденъ набадренникомъ, а въ 1825 г. скуфьею. 28 Января 1828 г. сопричисленъ къ ордену Владиміра 4-ой степени. Въ 1831 году онъ переѣхалъ въ С.-Петербургъ, гдѣ занялъ должность законоучителя въ Смольномъ институтѣ благородныхъ дѣвицъ. Протоіерей Недешевъ извѣстенъ своею образованностію и энергическою дѣятельностію въ пользу церкви и духовенства. Состоя настоятелемъ Николаевской церкви онъ на собранныя имъ добровольныя пожертвованія совсѣмъ перестроилъ эту церковь въ томъ видѣ, въ какомъ она находится до настоящаго времени. Состоя настоятелемъ собора, онъ въ 1827 г. исходатайствовалъ отъ правительства слишкомъ 84 тыс. руб. асс., на эти средства перестроилъ Преображенскій Соборъ, придавъ ему, насколько было возможно, нынѣшній видъ православной церкви, и приобрѣлъ домъ для помѣщенія Духовнаго Правленія и Соборнаго причта на Морской улицѣ, о чемъ сказано выше. Ревельскій старожилъ Ч. \*) лично, видѣвшій его въ дѣтствѣ, отзывается о немъ съ большою похвалою какъ о человѣкѣ энергичномъ, съ возвышеннымъ направленіемъ и склонностію къ мистицизму, называя его въ тоже время образцовымъ священникомъ и строгимъ блюстителемъ постановленій и правилъ православной церкви. Ведя знакомство со знатными лицами, посѣщавшими Ревель для морскихъ купаній какъ то: Новосильцевымъ, Дивовымъ, Спафарьевымъ, Шерманъ и др., онъ близко сошелся и съ извѣстнымъ Магницкимъ, проживавшимъ въ Ревелѣ въ ссылкѣ. Сложная и отвѣтственная дѣятельность по постройкѣ церквей, труды по приходу во время холеры, заботы о семействѣ послѣ смерти любимой жены, наконецъ, по мнѣнію Ч., вліяніе Магницкаго довели отца Недешева до сильнаго нервнаго разстройства, для излеченія отъ кото-

\*) Свои воспоминанія о Пр. Недешевѣ г. Ч., пынь благополучно здравствующій, помѣстилъ въ „Русскомъ Архивѣ“ за 1885 г. въ статьѣ: „Михаилъ Леонтіевичъ Магницкій“.

раго его отправили въ Петербургъ, гдѣ онъ и остался, пользуясь уваженіемъ и новой среды.

33. *Священникъ Михаилъ Стефановъ Галицкій*, священническій сынъ, род. въ 1801 г. По окончаніи курса С.-Петербур. Дух. Семинаріи въ 1823 году поступилъ въ Спб. Дух. Академію. По окончаніи академическаго курса со степенію кандидата въ 1827 поступилъ учителемъ Ямбургскаго уѣзднаго училища. Юня 7 дня 1828 г. посвященъ во священника къ Балтійско-Портской Георгіевской церкви, а 29 апр. 1829 г. переведенъ къ Ревельскому Собору на мѣсто умершаго священника Петра Яковлева. Съ 1829 г. совершалъ богослуженіе для арестантовъ. Скончался въ 1833 году. \*)

34. *Протоіерей Стефанъ Стефановъ Пенинскій*, дяческій сынъ, родился въ 1794 году. Обучался въ Александроневской семинаріи. 9-го Авг. 1817 году. епископомъ Ревельскимъ Филаретомъ посвященъ во діакона, а 11-го дня того-же мѣс. во священника къ Ильинской церкви села Сыронецъ, Везенбергскаго уѣзда. 9 авг. 1827 г. переведенъ къ Ревельской Николаевской церкви. 18-го Октября 1831 г. произведенъ въ протоіерея и назначенъ настоятелемъ Ревельскаго собора на мѣсто протоіерея Недешева, первоприсутствующимъ Духовнаго Правленія и благочиннымъ. Съ 1831 г. преподавалъ Законъ Божій въ Эстляндскомъ Гражданскомъ или Ревельскомъ Начальномъ Русскомъ училищѣ, съ 1834 г. въ Ревельской гимназіи и Градскомъ Дѣвичьемъ училищѣ. Въ 1834 г. награжденъ камилавкою. Въ 1837 г. выбылъ въ село Ильеши, Спб. губ.

35. *Священникъ Іоаннъ Николаевъ Голубовъ*, священническій сынъ, род. въ 1810 г. По окончаніи курса Спб. Дух. Семинаріи со званіемъ студента, 6-го Дек. 1834 г. рукоположенъ во діакона и 7 дня т. м. во священника къ Ревельскому Собору. Съ 1835 г. преподавалъ

---

\*) Съ 1836 г. вдова его Надежда Максимовна состояла просфорнею при Соборной и Николаевской церкви, а послѣ ея смерти соборною просфорнею до настоящаго времени состоитъ дочь ея Елисавета.

Законъ Божій въ Ревельскомъ полубаталіонѣ военныхъ кантонистовъ. Съ 1834 совершалъ требы для арестантовъ Ревельскаго крѣпостнаго острога, а съ 17 окт. 1837 для освященія тюремной Воскресенской церкви и богослуженіе въ свободные воскресные и праздничные дни. Съ 9-го декабря 1837 г. Состоялъ членомъ Рев. тюремнаго комитета. Съ сент. 1841 г. состоялъ духовникомъ по благочинію. Съ 3 Мая 1844 г. присутствующимъ Эстл. Дух. Правленія. Въ 1845 г. награжденъ скуфьею. По обязательству ежегодно выплачивалъ на содержаніе двухъ малолѣтнихъ дочерей просфорни Галицкой 20 рублей. Въ апрѣль 1846 г. выбылъ въ С.-Петербургъ къ Манте-леимоновской церкви.

36. *Священникъ Евоимій Петровъ Хорошкевичъ*, священнической сынъ, род. въ 1810 г. Въ 1831 г. кончилъ курсъ Могилевской Духовной Семинаріи, а въ 1835 г. Спб. Дух. Академіи со степенью кандидата. 12 дек. тогоже года рукоположенъ во священника къ Ревельскому Собору и назначенъ присутствующимъ въ Эстл. Дух. Правленіи. 27 окт. 1837 г. избранъ членомъ Ревельскаго тюремнаго комитета. Съ 1836 г. преподавалъ Законъ Божій военнымъ кантонистамъ и совершалъ богослуженіе для крѣпостныхъ арестантовъ. Умеръ 17 іюля 1839 года.

37. *Протоіерей Алексій Евоиміевъ Смирновъ*, причетнической сынъ, род. въ 1803 г. По окончаніи курса Спб. Дух. Семинаріи со званіемъ студента, въ 1829 г. опредѣленъ учителемъ Александро-Невскаго Дух. Училища. 17 авг. 1830 г. рукоположенъ во священника къ церкви Св. Климента въ Новой Ладогѣ и законоучителемъ градскаго уѣзднаго училища. Въ Январѣ 1836 г. избранъ членомъ Новоладожскаго тюремнаго комитета, и членомъ мѣстнаго Духовнаго Правленія. 11-го іюля 1838 г. переведенъ настоятелемъ Ревельскаго Преоб. собора, возведенъ въ санъ Протоіерея и назначенъ первоприсутствующимъ Эстл. Дух. Правленія, вмѣстѣ съ тѣмъ и благочиннымъ. Съ тогоже года назначенъ законоучителемъ Ревельской гимназіи, духовникомъ арестантовъ крѣпостной тюрьмы и

членомъ тюремнаго комитета. Въ 1840 г. награжденъ скуфьею, въ 1843 г. камплавкою, въ 1846 г. наперснымъ крестомъ, а въ 1851 г. орденомъ Анны 3 ст. При немъ 1853 году закрыто Эстляндское Духовное Правленіе. Въ декабрь тогоже года онъ переведенъ въ Петербургъ къ церкви Волковскаго кладбища.

38. *Священникъ Алексій Дмитріевъ Песоцкій*, священнической сынъ, род. 1810 г. По окончаніи курса Спб. Дух. Семинаріи въ 1815 г. посвященъ во діакона къ Благовѣщенской церкви на Васильевскомъ островѣ, а 3 февр. 1826 г. во священника къ церкви Чесменскаго дворца. Въ 1828 г. награжденъ камплавкою и Государынею Императрицею за преподаваніе Закона Божія въ домъ Трудолюбія золотыми часами. 28 іюня 1839 г. переведенъ въ село Чупрову Гору, Лугскаго уѣзда, 21 авг. т. г. къ Ревельскому собору подъ особый надзоръ благочиннаго и въ томъ же году возвращенъ въ Чупрову Гору.

39. *Священникъ Григорій Павловъ Гуляевъ*, дячеческій сынъ, род. въ 1815 г. По окончаніи курса Спб. Дух. Семинаріи со званіемъ студента въ 1838 г. 4 февр. рукоположенъ во священника къ Николаевской церкви села Сиворицы, Царскосельскаго уѣзда, а 3 апр. 1840 г. переведенъ къ Ревельскому Собору. Здѣсь онъ не поладилъ ни съ благочиннымъ, ни съ причтомъ, за противозаконныя поступки попалъ подъ слѣдствіе и въ сентябрь 1842 г. перемѣщенъ въ село Орлино, Царскосельскаго у.

40. *Священникъ Александръ Андрѣевъ Славинскій*, протоіерейскій сынъ, род. въ 1819 г. По оконч. курса Спб. Дух. Семинаріи со степенью студента 8 іюня 1846 г. рукоположенъ во священника къ Ревельскому Собору, а въ 1847 г. переведенъ въ С.-Петербургъ къ Ямской Іоанно-Предтеченской церкви.

41. *Священникъ Павелъ Алексѣевъ Кедровъ*, священнической сынъ, род. въ 1817 г. По окончаніи курса Спб. Дух. Сем. со степенью студента, въ 1839 г. опредѣленъ учителемъ, экономомъ и помощникомъ инспектора Александро-Невскаго духовнаго училища. 28 ноября

1847 г. рукоположенъ во священника къ Ревельскому собору, гдѣ совершалъ богослуженіе для арестантовъ крѣпостнаго острога и состоялъ членомъ тюремнаго комитета. 16 окт. 1852 г. назначенъ членомъ комиссіи по постройкѣ Ревельской кладбищенской церкви. Умеръ 20 іюня 1857 г.

42. *Священникъ Петръ Николаевъ Казанскій*, священ. сынъ, род. въ 1822 г. Обучался въ Спб. Дух. Семинаріи, гдѣ кончилъ курсъ въ 1843 г. 10 февр. 1849 г. посвященъ во діакона къ Троицкой церкви въ Галерной гавани, а 17 апр. 1855 г. — во священника въ 5 Гренадерскій запасный полкъ. 29 іюля 1857 г. переведенъ къ Ревельскому Собору; въ сент. 1858 г. переведенъ въ село Островно, Лугскаго уѣзда, а оттуда къ Гатчинскому Собору. За Крымскую войну имѣлъ бронзовую медаль на Владимирской лентѣ.

43. *Протоіерей Митрофанъ Іоанновъ Брянцевъ*, діаконскій сынъ, род. въ 1808 году. По окончаніи въ 1833 г. курса Новгородской Духовной Семинаріи, 24 февр. 1834 г. рукоположенъ во священника къ Фридригсгамской Петропавловской церкви, гдѣ назначенъ былъ и членомъ комиссіи по постройкѣ новой каменной церкви. Съ 1834 по 1836 г. преподавалъ Законъ Божій въ Высшемъ Городскомъ училищѣ, и съ 1842 по 1845 г. преподавалъ въ томъ-же училищѣ всеобщую исторію и географію. Въ 1844 г. награжденъ набедренникомъ. Съ 1844 по 1850 г. препод. Законъ Божій въ Финляндскомъ Кадетскомъ корпусѣ. Въ 1846 г. награжденъ скуфьею, въ 1850 г. камплавкою, а въ 1853 г. — наперснымъ крестомъ. Въ 1855 г. 2½ часа находился подъ выстрѣлами непріятелей при исполненіи обязанностей духовника воинвъ. Въ 1856 г. произведенъ въ санъ Протоіерея и назначенъ настоятелемъ Ревельскаго Пр. Собора, гдѣ совершалъ богослуженіе и для арестантовъ. Въ 1857 г. назначенъ членомъ оспеннаго и тюремнаго комитетовъ и депутатомъ съ духовной стороны, въ 1858 г. — благочиннымъ и предсѣдателемъ комиссіи по постройкѣ кладбищенской ограды. Въ 1862 г. назначенъ наблюдателемъ надъ преподаваніемъ Закона Б.

Имѣлъ бронзовый крестъ и медаль за Крымскую войну и ордена: Анны 3 ст., Анны 2 ст. съ короною. Въ іюлѣ 1868 г. перемѣщенъ къ церкви Калининской больницы въ С.-Петербургѣ, прослуживъ при Рев. Соборѣ 12 лѣтъ.

44. *Священникъ Константинъ Петровъ Смирновъ*, дьяческій сынъ, род. въ 1822 г. По окончаніи курса Спб. Дух. Семинаріи со степенью Студента въ 1838 г. назначенъ былъ письмоводителемъ комитета по постройкѣ зданія Спб. Дух. семинаріи. Въ 1841 г. рукоположенъ во священника къ Преображенской церкви села Орлино, Царскосельскаго уѣзда, а 21 сент. 1842 г. переведенъ къ Ревельскому Преображенскому Собору. Въ 1843 г. назначенъ членомъ комиссіи по исправленію дома Эстляндскаго Духовнаго Правленія. Въ 1846 г. назначенъ законоучителемъ въ баталіонѣ военныхъ кантонистовъ, гдѣ окрестилъ въ православіе 147 кантонистовъ изъ евреевъ. Съ 1846 г. членъ тюремнаго комитета. Съ 1847 г. членъ Эстляндскаго Духовнаго Правленія. Съ 1852 г. членъ комиссіи по постройкѣ каменной церкви на православномъ кладбищѣ. Въ 1853 г. назначенъ законоучителемъ Ревельской гимназіи. Со времени поступленія въ Ревель и до 1854 г. совершалъ богослуженіе для арестантовъ крѣпостнаго острога, въ каковомъ году арестантская рота переведена въ другіе города. Въ 1849 г. награжденъ набедренникомъ. Въ 1853 г. удостоился благословенія митрополита С.-Петерб., въ 1854 г. благословенія Св. Синода и награжденія скуфьею, въ 1855 г. благодарности попечителя Дерптскаго Учебнаго Округа сенатора Бадке, въ 1859 г. — награжденія камилавкою и благодарности Директора Училищъ и въ 1862 г. благодарности митрополита Исидора. Въ томъ-же году назначенъ членомъ строительной комиссіи по исправленію Владимірской церкви. Въ 1864 г. награжденъ наперснымъ крестомъ. Преподавалъ безмездно Законъ Божій въ Соборномъ Приходскомъ училищѣ со времени открытія онаго въ 1866 году. Имѣлъ медаль и бронзовый крестъ въ память Крымской войны. Въ 1859 г. о. Смирновъ составилъ историко-статистическое описаніе Ревельскаго Преображенскаго Собора, положившее

начало соборной лѣтописи, которая ведется до настоящаго года. Въ 1871 г. онъ переведенъ во Псковскую губернію. Сынъ его Евгений, получившій образованіе въ Спб. Дух. Академіи, въ настоящее время состоитъ настоятелемъ русской посольской церкви въ Лондонѣ, а дочь Елена, вдова учителя Митавской гимназіи Ѳедора Ѳедоровича Марудина — начальницею Митавскаго Городскаго женскаго училища. О. К. Смирновъ прослужилъ при Ревельскомъ Соборѣ 29 лѣтъ, слѣд. только однимъ годомъ меньше о. Гавріила Пименова, священствовавшаго въ концѣ 18-го столѣтія.

45. *Протоіерей Михаилъ Сергѣевъ Святославскій*, уроженецъ Нижегород. губ., причетнической сынъ род. въ 1817 г. По окончаніи курса Спб. Дух. Академіи со степенію кандидата Богословія въ 1843 г. назначенъ смотрителемъ Рижскаго Духовнаго училища и преподавателемъ Латинскаго языка. Въ 1844 г. переведенъ учителемъ Псковской Дух. Семинаріи, гдѣ преподавалъ Словесность, Еврейскій языкъ и Гражданскую исторію. Въ 1845 г. назначенъ членомъ ревизіонной комиссіи для повѣрки отчетовъ о духовно училищныхъ суммахъ. Въ 1851 г. переведенъ въ Рижскую Дух. Семинарію преподавателемъ Словесности и секретаремъ Дух. Прав. Въ 1852 г. утвержденъ сотрудникомъ журнала «Училище Благочестія» и преподавателемъ по классу чтенія Латинскихъ Писателей. Въ 1858 г. удостоился благодарности Начальства за сохраненіе въ порядкѣ семинарскаго архива. Въ 1861 г. ему поручено, вмѣсто Еврейскаго языка, преподаваніе Священнаго Писанія въ 5 кл. семинаріи и въ 1863 г. исп. д. эконома семинаріи. Въ 1866 г. послѣ реформы учебной части Семинаріи, онъ назначенъ преподавателемъ только Свящ. Писанія и Членомъ Семинарскаго Правленія. Въ 1867 г. за преподаваніе Русскаго языка въ Рижскомъ Пѣхотномъ Юнкерскомъ училищѣ удостоенъ награжденія орденомъ Станислава 3 ст. Въ 1868 году рукоположенъ во священника, возведенъ въ санъ Протоіерея и назначенъ Настоятелемъ Ревельскаго Пр. Собора, съ замѣною ордена Ст. 3 ст. орденомъ Св. Анны 3 ст. и награжденъ набедренникомъ, а въ 1869 г. и камлавкою, а вмѣстѣ

съ тѣмъ назначенъ и предсѣдателемъ Совѣта Соборнаго Приходскаго училища. Имѣлъ также медаль въ память Крымской войны. Умеръ въ 1871 г. О. Пр. Святославскій является при Ревельскомъ Соборѣ первымъ ставленникомъ Рижской Епархіи, точно такъ какъ при Нволаевской церкви таковымъ былъ Протоіерей Александръ Мутовозовъ.

46. *Священникъ Ѳеодоръ Іоанновъ Знаменскій*, священнической сынъ, род. въ 1824 г. По окончаніи ученія въ Спб. Дух. Семинаріи въ 1850 г. рукоположенъ во священника къ Лелльской церкви, Перновскаго уѣзда; въ 1851 г. перемѣщенъ къ Феннернской, а въ 1852 г. къ Керкауской церкви, того-же уѣзда. Въ 1856 г. удостоился благословенія Архіепископа Платона и переведенъ къ Ревельскому Пр. Собору на эстонскую вакансію. Въ 1861 г. награжденъ набедренникомъ и въ 1864 г. скуфьею. Въ томъ-же году избранъ духовенствомъ и утвержденъ Эстляндскимъ благочиннымъ. Въ 1868 г. назначенъ присягоприводителемъ; въ 1870 г. награжденъ камлавкою. Съ 1866 г. преподавалъ Законъ Б. въ приходскомъ училищѣ. Въ 1871 г. избранъ благочиннымъ на новое трехлѣтіе. Въ 1874 г. награжденъ наперснымъ крестомъ. Имѣлъ бронзовыя медаль и крестъ въ память Крымской войны. Умеръ въ 1875 г.

47. *Священникъ Михаилъ Тимофеевъ Иконниковъ*, діаконскій сынъ, род. въ 1834 г. По окончаніи въ 1855 г. ученія въ Спб. Дух. Семинаріи, въ 1856 г. рукоположенъ во діакона къ Ревельскому Пр. Собору. Въ 1862 г. рукоположенъ во священника въ городъ Вейсенштейнъ. Въ 1868 г. перемѣщенъ къ Ревельской Владыченской церкви, а въ 1871 г. къ Преображенскому Собору. Въ Вейсенштейнѣ обучалъ дѣтей Приходскаго училища Русской грамотѣ, а въ Городскихъ уѣздномъ и женскомъ училищахъ преподавалъ Законъ Божій. Въ Ревелѣ съ 1856 г. преподавалъ Законъ Божій въ пріютѣ Ревельскаго Благотворительнаго Общества, въ Приходскомъ Соборномъ училищѣ, съ 1869 г. въ Ревельскихъ Городскихъ женскихъ училищахъ и съ 1868 г. въ Ревельскомъ Дворянскомъ Вышгородскомъ училищѣ. Съ 1879 г. состоялъ предсѣдателемъ

Приходскаго Училищнаго Попечительства и Смотрителемъ Преображенскаго Сиротскаго пріюта. Съ 1871 г. совершалъ богослуженіе въ церкви Вышгородскаго тюремнаго замка. Въ 1863 г. награжденъ набедренникомъ, въ 1867 г. благословеніемъ Св. Синода, въ 1873 г. скуфьею и въ 1881 г. камилавкою. Въ 1884 г. перемѣщенъ настоятелемъ Ревельской Николаевской церкви, гдѣ и по нынѣ благополучно и съ честію совершаетъ службу Божию.

48. *Священникъ Александръ Васильевъ Николаевскій*, сынъ придворнаго протодіакона, родился въ 1839 г. кончилъ ученіе въ Спб. Дух. Семинаріи въ 1859 году. Въ 1862 г. рукоположенъ во діакона къ Ревельскому Собору. Вскорѣ-же онъ занялся устройствомъ при Соборѣ приходскаго училища, въ которомъ самъ, при помощи другихъ членовъ причта, занимался преподаваніемъ. Обучая бѣдныхъ и безпріютныхъ дѣтей, онъ часто долженъ былъ ихъ и кормить и одѣвать и это обстоятельство побудило его приняться за устройство пріюта для безпріютныхъ мальчиковъ. Для изысканія средствъ на это дѣло, онъ предпринялъ путешествіе въ Петербургъ и Москву для сбора пожертвованій, которыхъ собралъ столько, что первоначальное существованіе пріюта-школы было обезпечено. вмѣстѣ съ тѣмъ онъ получилъ для помѣщенія своего заведенія старое зданіе казармы морскаго вѣдомства, приспособилъ его для училища и поселился въ немъ, ставъ самъ смотрителемъ пріюта-школы. Въ 1871 г. онъ рукоположенъ во священника къ тому-же собору. Въ 1876 г. утвержденъ предсѣдателемъ приходскаго училищнаго Попечительства. вмѣстѣ съ тѣмъ онъ весьма успѣшно собиралъ средства на благоукрашеніе соборнаго храма. Начальство внимательно отнеслось къ его трудамъ и заботамъ по народному образованію. Въ 1866 г. онъ удостоился благословенія Архіепископа Платона, въ 1868 г. похвального листа отъ Епископа Веніамина, въ 1869 г. отъ него-же благословенія, въ 1872 г. награжденія набедренникомъ, въ 1874 г. благословенія Свят. Синода, въ 1876 г. признательности Совѣта по дѣламъ Православныхъ Сельскихъ

Народныхъ Училищъ Прибалтійскихъ губерній и въ 1877 г. награжденъ скуфьею. Въ 1879 г. о. Николаевскій переведенъ Настоятелемъ Ревельской Николаевской церкви, а въ 1884 г. назначенъ настоятелемъ русской посольской церкви въ Вѣнѣ, гдѣ и понынѣ, въ санѣ Протоіерея, совершаетъ службу Божию, украшенный разными русскими и иностранными орденами.

49. *Священникъ Андрей Васильевъ Теппаксъ-Павловъ*, крестьянскій сынъ Раппинскаго прихода, Верроскаго уѣзда, Лифляндской губерніи, родился въ 1842 г. По окончаніи въ 1865 г. курса Рижской Дух. Семинаріи со степенью студента, поступилъ въ Спб. Дух. Академію на собственномъ содержаніи, но въ 1866 г., по неимѣнію средствъ, выступилъ изъ оной и рукоположенъ во священника къ Менценской церкви, Верроскаго уѣзда. Въ 1870 г. переведенъ къ Анзекюльской церкви, Арнсбургскаго уѣзда. Въ 1881 г. переведенъ къ Феллинской церкви, а въ 1885 г. къ Ревельскому Собору на Эстонскую вакансію. Съ 1871 г. состоялъ членомъ Эзельскаго благочинническаго Совѣта и Эзельскаго Братства, съ 1873 г. былъ депутатомъ отъ духовенства на семи епархіальныхъ съѣздахъ духовенства, съ 1880 г. — Эзельскимъ благочиннымъ и цензоромъ проповѣдей, съ 1883 г. депутатомъ отъ Феллинскаго духовенства на двухъ епархіальныхъ съѣздахъ и предсѣдателемъ 17 съѣзда. Въ 1886 г. завѣдывалъ Балтійско-Портскимъ и въ 1887 г. новооткрытымъ Юроскимъ приходами. Съ 1885 г. преподавалъ Законъ Божій въ соборномъ приходскомъ училищѣ, и съ 1887 г. состоялъ предсѣдателемъ Владимірскаго Приходскаго Попечительства. Въ 1872 г. награжденъ набедренникомъ, въ 1881 и скуфьею и благословеніемъ епископа Доната. Умеръ 24 марта 1888 г. Въ 1877 г. о. Теппаксъ-Павловъ присоединилъ къ православію болѣе 1000 человекъ Лютеранъ Іерденскаго прихода, для которыхъ образовалъ новый православный Юроскій приходъ, который останется постояннымъ памятникомъ его неутомимой миссіонерской дѣятельности, воодушевленной бывшимъ въ то время Эст-

ляндскомъ губернаторомъ незабвеннымъ княземъ С. В. Шаховскимъ, всячески поддерживавшимъ и поощрявшимъ ревностнаго миссіонера. Отцемъ Теппаксомъ-Пав. изданы: 1) Покаянный канонъ на эстонскомъ яз. стихами, вошедшій въ употребленіе при общественной молитвѣ православныхъ эстовъ, 2) Краткій русско-эстскій молитвенникъ, 3) Кр. эстскій молитвенникъ, съ объясненіями и 4) о таинствахъ правосл. церкви. Всѣ эти книжки, изданныя Прибалтійскимъ Прав. Братствомъ, выдержали нѣсколько изданій и десятками тысячъ расходятся между эстами.

50) *Священникъ Николай Павловъ Цветниковъ*, сынъ причетника Тверской губ. родился въ 1847 г. Образованіе получилъ въ Рижской Дух. Семинаріи и Петербургской Дух. Академіи. По окончаніи академическаго курса со степенью Дѣйствительнаго Студента, въ 1870 г. рукоположенъ во священника къ Лелльской церкви, Перновскаго уѣзда. Въ 1874 г. переведенъ къ Оберпаленской церкви, Феллинскаго уѣзда, въ 1875 г. — къ Олустьерской церкви, того-же уѣзда, въ 1885 г. къ Феллинской церкви, а въ 1888 г. къ Ревельскому Собору на Эстонскую вакансію. Съ 1875 по 1879 г. состоялъ въ должности Феллинскаго благочиннаго. Съ 1888 г. преподавалъ Законъ Б. въ соборномъ приходскомъ училищѣ и въ Ревельскомъ Городскомъ Екатерининскомъ училищѣ и состоялъ членомъ Приходскихъ попечительствъ Соборнаго и Владимірскаго. Въ 1873 г. награжденъ набедренникомъ, а въ 1883 г. скуфьею. Въ 1889 г. переведенъ къ Ревельской Николаевской церкви, гдѣ и понынѣ благополучно священствуетъ.

Въ настоящее время при Ревельскомъ Соборѣ состоятъ:

51. *Настоятель, Протоіерей, Симеонъ Иоанновъ Поповъ*, родился въ 1823 г. дьяческій сынъ, Студентъ Псковской Духовной Семинаріи. Съ 5 сент. 1845 г. состоялъ письмоводителемъ семинарскаго нравленія; съ 10 мая 1846 г. по 14 февр. 1848 г. столоначальникомъ Псковской Духовной Консисторіи. 22 февраля 1848 г. рукоположенъ во діакона и съ 29 февр. т. г. во священ-

ника при Успенской церкви города Торопца, Псковской губерніи. 21 февр. 1850 г. назначенъ священникомъ Тальгофской церкви, Дерптскаго уѣзда, Рижской епархіи. 1 іюля 1852 г. — переведенъ къ Оберъ-Паленской церкви, Феллинскаго уѣзда; 15 янв. 1862 г. — къ Олустьерской церкви, того-же уѣзда; 13 сентября 1875 г. перемѣщенъ настоятелемъ Ревельскаго Собора и Благочиннымъ Эстляндскаго округа. 19 марта 1878 г. возведенъ въ Протоіерея. Проходилъ должности: съ 22 іюл. 1852 г. по 5 фев. 1862 г. завѣдывателя Тальгофскимъ приходомъ; 15 Дек. 1858—5 февр. 1862 г. законоучителя при Оберъ-Паленскомъ Начальномъ училищѣ; съ 4 іюля 1863—3 февр. 1869 г. члена Строительнаго Комитета по починкѣ Феллинскаго причтоваго дома; 29 іюня 1854—16 сент. 1870 г. депутата увѣщателя по Феллинскому благочинію; 14 нояб. 1866 г. сотрудника журнала «Училище Благочестія»; 9 февр. 1852—16 сент. 1870 г. духовника Феллинскаго благочинія; 16 сент. 1870—16 сент. 1875 г. Феллинскаго Благочиннаго.

Проходитъ должности: съ 13 сент. 1875 г. эстляндскаго благочиннаго и цензора проповѣдей; съ 26 нояб. 1875 г. присягоприводителя и депутата съдуховной стороны, съ 1875 г. члена тюремнаго комитета; съ 1877 г. члена комитета Ревельскаго общества краснаго креста и члена Попечительства о семействахъ раненыхъ воиновъ; съ 4 февр. 1883 г. члена комитета по перестройкѣ соборнаго причтоваго дома; съ 10 іюля 1885 г. предсѣдателя церковно-приходскаго училищнаго Попечительства; съ 7 марта 1887 г. члена Наблюдательнаго комитета по постройкѣ православныхъ церквей въ Эстландіи и съ 10 авг. 1888 г. члена комитета по сооруженію соборнаго храма въ Ревелѣ; съ 2 сент. 1891 г. благочиннаго Рев. Собора и Николаевской церкви; съ 31 окт. 1891 г. — члена Ревельской Училищной коллегій; съ 1892 г. — члена Правленія Миссіонерскаго Общества; съ 1893 г. — наблюдателя за преподаваніемъ Закона Божія въ мужскихъ учебн. заведеніяхъ г. Ревеля. Имѣеть награды: съ 6 іюля 1854 г. набедренникъ; съ 1857 г. бронзовый крестъ и медаль въ

память Крымской войны; съ 9 сент. 1859 г. отъ епархіального Начальства похвальный листъ; съ 10 авг. 1864 г. благословеніе Архипастыря: съ 30 апр. 1865 г. благословеніе Св. Синода; съ 14 мая 1867 г. скуфью; съ 3 апр. 1871 г. камилавку; съ 30 марта 1874 наперсный крестъ; съ 15 окт. 1879 г. знакъ краснаго креста; съ 27 мар. 1882 г. орденъ св. Анны 3 ст.; съ 24 апр. 1888 г. тотъ-же орденъ 2 ст.; съ 28 февр. 1883 г. подарокъ духовенства и почитателей біблію на русскомъ яз. съ картинами Дорé. съ 1889 г. украшенный брилліантами золотой наперсный крестъ, поднесенный прихожанами собора; съ 17 мар. 1890 г. благословеніе Св. Синода съ грамотою; съ 15 мая 1894 г. орденъ Владиміра 4 ст.

52. *Священникъ Карлзъ Андреевзъ Тизикзъ*, крестьянскій сынъ Лифляндской губ., Перновскаго уѣзда, казенной волости Іепернь, род. въ 1843 г. Получивъ званіе студента Рижской Духовной Семинаріи, съ 8 сент. 1863 г. состоялъ Лекторомъ Эстонскаго языка и учителемъ церковнаго пѣнія при оной Семинаріи до поступленія въ 1866 г. въ Московскую Духовную Академію. По окончаніи въ 1870 г. курса Академіи со степенью Кандидата Богословія состоялъ учителемъ Ревельскаго Преображенскаго Приходскаго училища съ 12 авг. 1870 по 15 янв. 1871 г.; съ 15 янв. 1871 г. поступилъ преподавателемъ Обзора философскихъ ученій, Психологіи и Педагогіки, завѣдывателемъ воскресною школою при Рижской Духовной Семинаріи, Членомъ Педагогическаго Совѣта Правленія оной Семинаріи и членомъ-дѣлнронзводителемъ Комитета по переводу богослужебныхъ книгъ на Эстскій и Латышскій языки. 10 сент. 1872 г. рукоположенъ во священника Суйслепской церкви, Феллинскаго благочинія съ командированіемъ 2 окт. т. г. завѣдывать вновь открывшимся Арокюльскимъ приходомъ около Ревеля. 31 янв. 1874 г. переведенъ къ Гапсальской церкви. Съ 31 янв. 1874 по 31 янв. 1879 г. состоялъ предсѣдателемъ Приходскаго училищнаго Попечительства, законоучителемъ приходскаго, уѣзднаго и женскихъ училищъ и Гласнымъ Городской

Думы. Съ 1878 по 1882 г. состоялъ ревизоромъ православныхъ сельскихъ училищъ. 31 янв. 1879 г. переведенъ къ Ревельскому собору старшимъ священникомъ и законоучителемъ приходскаго училища. Съ 1880 по 1885 г. состоялъ предсѣдателемъ Владимірскаго приходскаго Попечительства. 28 авг. 1879 г. утвержденъ законоучителемъ Ревельскаго Городскаго женскаго училища. Съ 1880 г. избранъ предсѣдателемъ комисіи по передачѣ причтовыхъ хозяйствъ по Эстл. благочинію. 1881—1888 г. Гласный Ревельской Думы. Въ 1881 г. избранъ депутатомъ XIV епарх. съѣзда. Съ 1882 г. издаетъ «Церковные Листки» на эстскомъ языкѣ, а съ 1883 г. состоитъ членомъ Редакціоннаго комитета по переводу богослужебныхъ книгъ на эстскій и латышскій языки. Въ 1883 г. митрополитомъ Исидоромъ приглашенъ совершать богослуженіе для православныхъ эстовъ въ Кронштадтѣ. 4 февр. того-же года назначенъ членомъ Строительнаго комитета по перестройкѣ Соборнаго причтоваго дома. Съ 1884 по 1888 г. состоялъ членомъ Кронштадтскаго Андреевскаго Приходскаго Попечительства. Въ 1884 г. командированъ на островъ Даго для присоединенія Эстовъ къ православію, а также и совершать богослуженіе и проповѣдывать слово Божіе на Пюхтицкой Богородицкой горѣ, Везенбергскаго уѣзда. Въ 1885 г. избранъ предсѣдателемъ Эстл. Отд. Прибалтійскаго Прав. Братства. Въ томъ-же году 30 сент. назначенъ при Соборѣ на русскую вакансію. Въ 1886 г. избранъ членомъ дѣлопроизводителемъ Приходскаго Попечительства. Съ 1886 по 1891 г. состоялъ духовникомъ арестантовъ Губернской тюрьмы. 7 марта 1884 г. назначенъ членомъ наблюдательнаго комитета по постройкѣ прав. церквей въ Эстляндіи. Въ 1886 г. исправлялъ должность Эстляндскаго Благочиннаго. Въ 1887 г. командированъ на островъ Вормсъ для принятія мѣръ по случаю обнаружившагося уклоненія прав. Шведовъ въ сектанство. Въ томъ-же году назначенъ членомъ комисіи по составленію сборника проповѣдей на эстск. языкѣ. Въ 1888 г. назначенъ членомъ

комитета по сооружеію Соборнаго Храма въ Ревелѣ и избранъ членомъ комиссіи по наблюденію за постройкою онаго. Въ томъ-же году исправлялъ должность Эстл. Благочиннаго. Съ 1 сент. 1888 г. утвержденъ законоучителемъ Ревельскаго Технич. Желѣзнодорожнаго Училища Мин. Путей Сообщенія. Въ 1889 г. по порученію министра юстиціи Н. А. Манасейна участвовалъ вмѣстѣ съ Рев. цензоромъ Трусманомъ и комиссаромъ по кр. д. Варесомъ въ переводѣ на эстскій яз. и изданіи Судебныхъ Уставовъ Имп. Александра II. Въ томъ-же году назначенъ присягоприводителемъ въ Съѣздѣ Мировыхъ Судей Рев.-Гансальск. мирового округа. Въ 1890 г. избранъ почетнымъ членомъ Владимірскаго Прих. Попечительства. Въ 1889—1890 г. командированъ совершать богослуженія и проповѣдывать Слово Божіе въ Іевѣ на эстск. яз. за незначіемъ этого языка мѣстнымъ священникомъ. Съ 14 апр. 1890 по 1 янв. 1891 г. завѣдывалъ Ревельскимъ Владимірскимъ приходомъ. Съ 1891 г. по порученію Св. Синода издаетъ листки и брошюры на русско-эстскомъ языкѣ. Въ 1892 г. завѣдывалъ Балтійско-Нортскимъ приходомъ. Съ 1892 по 1894 г. преподавалъ законъ Божій сестрамъ милосердія Общества Краснаго Креста. 2 февр. 1893 г. назначенъ депутатомъ отъ Духовнаго вѣдомства для участія въ собраніяхъ Ревельской Городской Думы. Съ 13 нояб. 1893 г. совершаетъ богослуженіе и исправляетъ требы для арестантовъ Рев. Слѣдственной тюрьмы безмездно. Въ 1894 г. избранъ Дѣйствительнымъ членомъ Эстляндскаго Губернскаго Статистическаго Комитета. 22 сент. 1895 г. назначенъ законоучителемъ начальнаго училища на ст. «Ревель». 25 авг. 1877 Ея Имп. Выс. Гос. Наслѣдницею Маріею Θεодоровною награжденъ золотыми часами. Въ 1879 г. награжденъ набедренникомъ, въ 1880 г. скуфьею, въ 1884 г. два раза удостоенъ благодарности епископа Доната, въ 1885 г. награжденъ камплавкою, въ 1887 г. удостоился благодарности Епископа Арсенія и въ 1889 г. награжденъ наперснымъ крестомъ.

53. *Священникъ Арсеній Θεодоровъ Никольскій,*

дьяконскій сынъ, родился въ 1843 г. По окончаніи въ 1865 г. курса Новгородской Дух. Семинаріи со степенью студента, 20 янв. 1866 г. рукоположенъ во священника къ Балтійско-Портской Георгіевской церкви. Въ 1876 г. перемѣщенъ къ Ревельской Николаевской церкви, а въ 1890 г. къ Ревельскому Собору. Съ 1874 по 1876 г. состоялъ предсѣдателемъ Балтійско-Портскаго Прих. Училищнаго Попечительства; съ 1867 по 1876 г. законоучителемъ Городской школы; съ 1876 по 1888 г. законоучителемъ въ Ревельскихъ Городскомъ 3-классномъ и Уѣздномъ училищахъ и съ 1876 по 1890 г. въ Николаевскомъ Приходскомъ. Съ 1879 по 1890 г. совершалъ богослуженіе для арестантовъ Срочной тюрьмы и завѣдывалъ дѣлопроизводствомъ Николаевскаго Прих. Попечительства. Въ 1888 г. завѣдывалъ Гапсальскимъ приходомъ и исполнялъ должность Ганс. Благодѣянаго. Съ 1876 по 1893 г. состоялъ законоучителемъ Ревельскихъ начальныхъ училищъ. Съ 1876 по 1890 г. былъ предсѣдателемъ Николаевскаго Прих. Попечительства. Въ 1888 г. назначенъ помощникомъ Эстл. благодѣянаго. Съ 1888 г. состоитъ законоучителемъ Рев. Городскаго училища; съ 1890 г. Рев. Преображ. училища и членомъ Соборнаго Попечительства и совершаетъ богослуженіе въ церкви Губернской тюрьмы. 1 марта 1895 г. назначенъ законоучителемъ пригот. и 1 кл. Рев. женской гимназіи. Въ 1872 г. награжденъ набедренникомъ, въ 1881 г. скуфьею, въ 1886 камилавкою, въ 1891 г. наперснымъ крестомъ и подаркомъ Николаевскихъ прихожанъ — золотымъ наперснымъ крестомъ съ украшеніями.

*Діаконъ Алексѣй Михайловъ Чанцевъ*, священническій сынъ, род. въ 1863 г. Воспитывался въ Смоленской Дух. Семинаріи. Въ 1884 г. опредѣленъ псаломщикомъ въ г. Дорогобужъ къ Успенской церкви, въ томъ-же году перемѣщенъ къ Одигитріевской церкви и рукоположенъ во діакона въ село Бабыново, Юхновскаго уѣзда. Въ 1887 г. причисленъ къ братіи Смоленскаго архіерейскаго дома. Съ 1887 по 1888 г. состоялъ каз-

начеемъ архіерейскаго дома и членомъ домоправленія. Въ 1888 г. принять въ число братіи Александро-Невской Лавры въ СПб. Въ 1889 г. перемѣщенъ въ число братіи Смоленскаго архіерейскаго дома. Въ 1890 г. переведенъ діакономъ къ Рижскому кафедральному Собору. Въ 1891 г. перемѣщенъ въ Рижскую епархію и назначенъ казначеемъ архіерейскаго домоправленія. Въ 1893 г. перемѣщенъ къ Ревельскому Преображенскому Собору.

*Псаломщикъ Василій Васильевъ Каменевъ*, священнический сынъ, род. въ 1866 г. Студентъ Рижской Дух. Семинаріи. Съ 4 сент. 1887 г. состоитъ псаломщикомъ при Рев. Пр. Соборѣ и преподавателемъ Закона Божія въ приходскомъ училищѣ; съ 1889 г. преподавателемъ Закона Божія въ приготовительномъ классѣ Техническаго желѣзно-дорожнаго училища; въ 1888 г. 11 авг. посвященъ въ стихарь. Съ 1890 г. состоитъ членомъ Соборнаго Прих. Попечительства.

*Псаломщикъ Павелъ Ивановъ Конокотинъ*, причетнической сынъ, род. въ 1853 г. Въ 1875 г. кончилъ курсъ Алферовской учительской семинаріи, Московскаго уч. округа. Въ 1875 г. опредѣленъ учителемъ Слизнево-Георгиевскаго двухкласснаго министерскаго училища, Смол. губ. Въ 1877 г. переведенъ учителемъ и завѣдующимъ Юреневскаго 2-кл. мин. училища, Вяземскаго уѣзда; въ 1878 г. перемѣщенъ въ Морхоткинское сельское училище, Ельпинскаго уѣзда. Съ 1880 по 1885 г. состоялъ учителемъ въ земскихъ школахъ Московскаго уѣзда. Въ 1885 г. перешелъ на ту-же должность при Русскомъ Хоровомъ Обществѣ въ Москвѣ; въ 1887 г. къ Крестовоздвиженской прих. школѣ села Покровскаго на Филияхъ; въ 1888 г. къ школѣ юнговъ Гвардейскаго экипажа въ СПб. Въ 1891 г. опредѣленъ псаломщикомъ Ревельскаго Преобр. собора. Въ 1891—1892 г. преподавалъ славянскій языкъ въ приготовительномъ классѣ Преобр. училища. Съ 1891 г. преподаетъ Законъ Божій и пѣніе въ смѣшанномъ пригот. классѣ того-же училища, а съ

1892 г. преподаетъ пѣніе въ нріютѣ Ревельскаго Благотворительнаго общества. Въ 1893 г. посвященъ въ стихарь.

*Псаломщикъ Алексѣй Андреевъ Лейманъ*, крестьянскій сынъ волости Лустиферь, Феллинскаго уѣзда, род. въ 1870 г. По окончаніи курса Рижскаго Духовнаго училища въ 1888 г. назначенъ учителемъ Лустиферской вспомогательной школы. Въ 1891 г. опредѣленъ псаломщикомъ къ Зонтагской церкви, а въ 1894 г. переведенъ къ Ревельскому Пр. Собору.

## Содержаніе причта.

Первоначально содержаніе причту Ревельскаго собора указомъ Правительствующаго Сената отъ 27 сент. 1725 г. за № 637 на имя Генераль-Губернатора Ревельской губ. Графа Апраксина назначено слѣдующее и церковь названа ружною:

Протопопу 50 рублей ефимками и муки 30 четвертей,  
Священникамъ каждому по 25 р. и муки по 24 четв.,  
Діакону 15 руб. и муки 15 четвертей,  
Дьячкамъ по 7 руб. и муки по 7 четвертей,  
Просфорнѣ 3 руб. и муки 3 четверти.

О количествѣ получавшихся причтомъ за первое время квартирныхъ денегъ опредѣленныхъ свѣдѣній не имѣется. По сохранившейся въ магистратскомъ архивѣ (VI 22) роспискѣ соборнаго протопопа Іакова Варламова только видно, что онъ за 1829 годъ получилъ квартирныхъ денегъ отъ города 4 ефимка или рейхсталера. Извѣстно, что въ 1757 году духовенство какъ соборной, такъ и Николаевской церковей получало отъ города опредѣленное квартирное пособіе, а именно: протопопъ 20 р., священникъ 8 руб., діаконъ 6 руб. и дьячекъ 3 руб. 60 коп. въ годъ. Духовенство не было довольно такимъ пособіемъ, а потому отъ 20 февр., упомянутаго года препроводило въ магистратъ чрезъ Духовное Правленіе слѣдующее коллективное обоихъ причтовъ «нижайшее представленіе»:

„Съ прибытія нашего во градъ Ревель ко онымъ двумъ церквамъ святымъ мы нижайшіе за содержаніе отъ себя квартиръ вмѣсто того по отводу отъ града квартирныхъ дѣлъ у опредѣленныхъ хозяевъ разнаго званія людей здѣшнихъ жителей малымъ числомъ деньгами, но какъ здѣсь у жителей не только внутрь града (гдѣ должно по близости церквей святыхъ оныхъ священно и церковно служителямъ не отмѣнно жительство имѣть), но и въ форштатѣ само тѣсныя въ домехъ покои отдаются въ постои за заплату весьма дорогою цѣною, такъ что гдѣ въ единомъ покоѣ обще съ хозяиномъ жить, то менѣе не берутъ съ дьячка, какъ по 80 коп. на мѣсяць, только съ единого безъ жены, а ежели женами и дѣтьми, то и болѣе рубля, и то въ крайнѣй тѣснотѣ, а со священника безъ мало двухъ рублей не весьма жъ за пространной покои требуютъ, въ каковомъ покоѣ священному чину по таковой тѣснотѣ весьма неудобно по должности своей исправиться къ священно служенію, тоже дрова и свѣчи въ продажѣ отъ вольнымъ людей не малыми цѣнами обстоятъ и въ такомъ случаѣ не толико на заплату за содержаніе наемныхъ квартиръ въ годъ, но и на покупку чрезъ оное годовое время дровъ и свѣчь того опредѣннаго числа денегъ (что донинѣ получали) быть не можетъ, но болѣе того отъ себя по всегда изъ окладнаго получаемаго жалованья на то издерживаемъ, отъ чего немалый убытокъ и недостаточество имѣемъ.

Того ради Ревельскому магистрату въ почтеніи представя на благоразсужденіе въ присутствіи засѣдающихъ, высокоучрежденнымъ господамъ бургомистрамъ и ратманамъ, нижайше просимъ, дабы соблаговолено было подлежащее въ томъ милостиво разсмотрѣть учинить и по такимъ здѣшняго града обстоятельствамъ, какъ о всемъ выше изъявлено здѣшнихъ градскихъ и только двухъ церквей святыхъ священно и церковно служителей противъ того числа, что донинѣ получали за квартиры содержательныя отъ себя, а именно: протопопъ по 20 рублей, священники по 8, діаконы по 6, дьячки по 3 рубля 60 коп. прибавкою къ тому деньгами безъ удовольствія не оставить, но ежели бы по благоразсужденію высокоучрежденныхъ господъ бургомистровъ и ратмановъ (аще не въ противность о семъ объявленіи, но за благопріемлется) опредѣлено будетъ намъ нижайшимъ за тѣ содержательныя отъ себя квартиры получать въ годъ, съ наступившаго сего года, протопопу 30 рублей, священникамъ по 20 или же по 16 рублей, діаконамъ по 6, то онымъ числомъ во удовольствіи положенія довольнымъ быть можемъ. Февраля 20 дня 1757 года.

О семъ покорнѣйше представляя низжайше просимъ

Ревелскій протопопъ Іоаннъ Даниловъ.  
Іаковъ Іларіоновъ, Іерей соборныя церкви.  
Іерей Іродіонъ Герасимовъ.  
Іерей Никита Максимовъ.  
Іерей Василій Никитинъ.  
Діаконъ Іуліанъ Θεодоровъ.  
Діаконъ Симіонъ Спиридоновъ.  
Дьячекъ Иванъ Михайловъ.  
Дьячекъ Никита Θεодоровъ.  
Дьячекъ Леонтій Григорьевъ.  
Дьячекъ Артемій Митрофановъ.  
Дьячекъ Θεодуль Семеновъ.  
Дьячекъ Іоаннъ Никитинъ.“

Prod. in Sen. d. 25. Febr. 1757.

При семъ записка на нѣмецкомъ языкѣ: und haben alle ihre eigene Häuser in der Vorstadt — и всѣ имѣютъ собственныя дома на форштадтѣ.

Но это «низжайшее представленіе» не было уважено и духовенство осталось на долго при прежнемъ квартирномъ довольствіи. За 1784 г. мы встрѣчаемъ въ магистратскомъ архивѣ списокъ лицъ разныхъ вѣдомствъ съ означеніемъ получаемого ими квартирнаго пособія за треть года. По этому списку соборный протопопъ (не названъ, но въ то время былъ Θεодоръ Θεодоровъ) получалъ въ треть 6 р. 66<sup>2</sup>/<sub>3</sub> коп.; священники соборныя Тимоѳей Дорофеевъ и Гавріилъ Пименовъ, Николаевскій — Степанъ Ивановъ, 1-го баталіона Василій Мионовъ, 2 баталіона Гавріилъ Чертковъ и 3 бат. Семень Мионовъ получали по 2 р. 66<sup>2</sup>/<sub>3</sub> коп., протопопъ адмиралтейской церкви Θεодоръ Ланевскій 6 р., діаконъ соборный Петръ Тимоѳеевъ и Николаевскій Бузьма Мионовъ по 2 руб. и дьячки по 1 руб. 20 коп. \*)

\*) Военные чины получали больше. Такъ напримѣръ: Инженерной команды механикъ получалъ въ треть 12 руб., Баталіонный командиръ 10 руб., капелмейстеръ 16 р. <sup>2</sup>/<sub>3</sub> к., докторъ Валтеръ 23 р. 33<sup>1</sup>/<sub>3</sub> к., штабъ-хирургъ Грунтъ 23 р. 33<sup>1</sup>/<sub>3</sub> к., экипажнаго департамента премьеръ майоръ Ника Іеремеичъ 16 р., Капитанъ Лейтенантъ Иванъ Жадновъ 12 р., хирургъ Петръ Херцъ 8 р., Артилеріи капитанъ Алабппъ 16 р., капитанъ Лейтенантъ Дубровкинъ 12 р., полеваго полка штабъ-офицеръ 33 р. 33 к. и т. д.

Въ слѣдующемъ 1785 г. была еще попытка относительно увеличенія квартирнаго пособія духовенства. Протопопъ Ѳеодоръ Ѳеодоровъ писалъ въ магистратъ:

„Нахожуся имяннописанный въ городѣ Ревель какъ Духовнаго Правленія правителемъ, такъ и всего Ревельскаго духовенства командиромъ. Почему, неупомягая о нашей ежедневной службѣ, должнымъ нахожусь всякій день въ дальнемъ отъ дома моего до церкви и до Духовнаго Правленія разстояніи ходить съ немалою трудностію пѣшкомъ по причинѣ мало положеннаго жалованья и квартирныхъ денегъ, отъ чего и болѣзнь въ ногахъ чувствую. А квартира въ городѣ по близости церкви и духовнаго правленія мнѣ не отведена. Квартирныхъ же денегъ получаю я въ годъ только двадцать рублей и изъ нихъ же плачу грунтовые деньги, которыми по моему характеру какъ домъ свой такъ и лошадь содержать весьма недостаточно. О чемъ благоразумно можетъ понять высокопочтенный магистратъ. Нынѣ же увѣдомленъ я, что опредѣленному къ церкви втораго баталіона на поповскую ваканцію протопопу Василию Черткову опредѣлено квартирныхъ денегъ равно какъ и мнѣ двадцать рублей, а почему онъ сравненъ съ своимъ командиромъ, о томъ я не знаю. И такъ по самой справедливости слѣдуетъ мнѣ законно получить квартирные деньги въ равенствѣ съ баталіонными командирами. Того ради высокопочтенный и высокошляхетный магистратъ въ покорности моей прошу, дабы благоволено было мнѣ имяннописанному за вышепрописанными резонами или квартиру по близости церкви и духовнаго правленія дать, или квартирными деньгами уравниять меня съ баталіонными командирами, и о семъ милостивую учинить резолюцію. Сентября 5 дня 1785 г.“

Prod. in Sen. d. 9 Sept. 1785. Mag. Arx. Bl 23.

Было ли уважено хотя это ходатайство — свѣдѣній не имѣется.

Не смотря на свое сравнительно скудное содержаніе, духовенство ухитрялось еще пріобрѣтать собственныя дома на форштадтѣ. Замѣтка: *und haben alle ihre eigene Häuser in der Vorstadt* — вѣроятно относится только къ священникамъ, и то къ такимъ, которые служили при соборѣ болѣе продолжительное время, но не къ діаконамъ и дьячкамъ. Извѣстно, что протопопъ Парфеній Никоновъ въ 1748 г. имѣлъ собственный домъ за Систернскими воротами. Собственный домъ имѣлъ въ 1785 г. и прото-

попъ Ѳеодоръ Ѳеодоровъ. Владѣніе собственнымъ домоу едвали представляло какую нибудь выгоду. Во всякомъ случаѣ духовенство предпочло бы жить въ казенныхъ квартирахъ, или вмѣсто квартирныхъ денегъ получать квартиры натуроу. Въ 1776 г. протопопъ Василій Никитинъ съ братією жаловался тогдашнему гражданскому губернатору Іоакиму Христіановичу Сиверсу, что получаемыхъ священникомъ квартирныхъ денегъ можетъ быть достаточно развѣ только простому солдату, но не священнику, причемъ указываетъ на г. Ригу, гдѣ духовенству магистратомъ отведены квартиры въ натурѣ въ крѣпости по близости церкви по положенію каждаго, и притомъ съ отопленіемъ. Правда, говоритъ онъ далѣе, нѣкоторые изъ насъ имѣютъ здѣсь собственныя дома на предмѣстьи на частныхъ участкахъ, но за нихъ приходится намъ платить большія грунтовыя деньги, по произвольному требованію собственника участка. Кромѣ того послѣдній причиняетъ такія затрудненія, что не позволяетъ намъ продавать свои дома здѣшнимъ жителямъ, а требуетъ, чтобы мы продавали ихъ непременно русскому отъ котораго при покупкѣ требуетъ двойную и даже тройную противъ обыкновеннаго плату за грунтъ, вслѣдствіе чего никто не хочетъ отъ насъ покупать дома; а инженерная команда не позволяетъ намъ производить перемѣненія въ нашихъ домахъ. Въ виду сего о. протопопъ ходатайствуетъ, чтобы магистратъ отвелъ духовенству квартиры въ натурѣ по близости церкви, какъ въ Ригѣ, и чтобы при продажѣ духовенствомъ домовъ запрещено было требовать отъ покупателей излишнія грунтовыя деньги. По поводу этой жалобы магистратъ поручилъ бургомистру Фрезе представить докладъ по сему предмету \*). Результаты ходатайства не извѣстны.

Въ 1774 г. Контора Государственной Коллегіи Экономіи предписала ругу хлѣбомъ выдавать по справочнымъ цѣнамъ. Сверхъ того изъ промеморіи канцеляріи Ревель-

\*) Жалоба заслушана магистратомъ 20-го Дек. 1776 г.

Въ магистратскомъ архивѣ имѣется копія съ этой жалобы только на немецкомъ языкѣ.

скаго Коменданта отъ 9 февраля 1776 г. за № 896 видно что изъ собираемыхъ у городскихъ воротъ дровъ было отпускаемо нѣкоторое количество на отопленіе караульныхъ избъ при Соборной и Николаевской церквяхъ.

Въ 1786 г., по представленію Рижскаго Генераль Губернатора Броуна, жалованье духовенству Рижской и Ревельской губерній увеличено и духовенство стало получать въ слѣдующемъ количествѣ:

Протопопъ . . . . .	300 р.
Священникъ . . . . .	140 р.
Діаконъ . . . . .	70 р.
Дьячекъ . . . . .	40 р.

и выдача хлѣба оставлена по прежнему положенію \*).

Въ томъ же году Высочайше новелѣно вмѣсто хлѣбной руги выдавать деньгами:

Протопопу . . . . .	30 р.
Священнику . . . . .	24 р.
Діакону . . . . .	15 р.
Дьячку . . . . .	— р. **)

По Высочайше подтвержденному мнѣнію Св. Синода отъ 4-го мая 1806 г. духовенству назначено жалованье въ увеличенномъ размѣрѣ:

Протоіерею . . . . .	450 р.	} ассигнаціями.
Священнику . . . . .	300 р.	
Діакону . . . . .	225 р.	
Дьячку . . . . .	150 р.	
Просфорнѣ . . . . .	50 р.	

Съ 1823 г. жалованье духовенству выдается въ томъ же размѣрѣ вмѣсто ассигнацій серебромъ \*\*\*).

По представленію Остзейскаго Генераль Губернатора князя Италійскаго Графа Римникскаго Александра Аркадіе-

\*) Полное собраніе Законовъ Россійск. Имп. 1786 г. № 16,385  
Апрѣля 30 дня.

\*\*) Тамъ же № 16,449 окт. 29.

\*\*\*) Счетъ на серебро повсемѣстно введенъ по Высоч. манифесту отъ 1-го Іюня 1839 г.

вича Суворова, 5-го сентября 1859 г. утверждень новый штатъ, по которому положено:

Протоіерею . . . . .	900 р.	} серебромъ.
Священнику . . . . .	600 р.	
Діакону . . . . .	450 р.	
Дьячку . . . . .	300 р.	
Просфорнѣ . . . . .	100 р.	

По ходатайству Прибалтійскаго Генераль Губернатора Альбединскаго, съ 1-го января 1873 г. отпускается въ годъ жалованья:

Протоіерею . . . . .	1500 р.
Священникамъ по . . . . .	1300 р.
Діакону . . . . .	550 р.
Псаломщикамъ 2-мъ по . . . . .	350 р.
„ 2-мъ по . . . . .	300 р.
Просфорнѣ . . . . .	100 р.

Изъ получаемаго причтомъ казеннаго жалованья 2% отчисляется въ общій пенсіонный капиталъ, напр. изъ жалованья священника 36 руб. въ годъ. Не смотря на то, духовенство Рижской Епархіи получаетъ пенсію за 35 лѣтъ службы не пропорціонально 2% отчисленію, а по общей нормѣ пенсіи духовенству, т. е. Протоіерей и священникъ за 35 лѣтъ службы 130 руб. въ годъ. На своихъ епархіальныхъ сѣздахъ духовенство Рижской Епархіи нѣсколько разъ возбуждало ходатайство о выдачѣ ему пенсіи пропорціонально 2% отчисленію въ пенсіонный капиталъ, но ходатайство это не имѣло успѣха. Кромѣ того, съ основанія вспомогательнаго капитала Духовенства Рижской Епархіи съ жалованья причта вычисляется извѣстный % въ этотъ капиталъ по постановленію сѣзда духовенства.

Жалованье получается причтомъ изъ Губернскаго Казначейства по истеченіи каждой четверти года по утвержденному Консисторію росписанію.

## Братскіе доходы.

Кромѣ казеннаго жалованья, соборный причтъ пользуется еще доходами, поступающими въ общую братскую кружку и раздѣляемыми членамъ причта по установленной Св. Синодомъ нормѣ. Доходы составляются, какъ изъ % съ капиталовъ, жертвуемыхъ на вѣчное поминовеніе, такъ и изъ случайныхъ добровольныхъ даяній при исполненіи требъ.

Изъ внесеннаго въ Ревельскій магистратъ купцомъ *Андроновымъ* капитала на вѣчное поминовеніе причтъ получаетъ изъ Ревельской Городской Управы ежегодно процентовъ 20 руб. сер.; съ тѣмъ же назначеніемъ, т. е. на вѣчное поминовеніе пожертвованы капиталы:

а) *Графомъ Александромъ Буксгевденомъ* 600 рублей, въ 6 билетахъ Государственнаго Банка по 100 руб. каждый за №№ 169,421, 169,422, 61,278, 61,279, 61,2780 и 1931;

б) *Вдовою унтеръ-Цейхшвартера 13-го кл. Георгия Сыхина Агафіею Михайловною* 300 руб. въ 2-хъ билетахъ Государственнаго Банка, по 150 р. каждый, за №№ 49,617 и 7947;

в) *Мирономъ и Ѳеклою Лукиными* 100 рублей въ 1 билетъ Государственнаго Банка за № 110,573;

г) *Фрейлиною Варварою Васильевою Ланскою* 550 рублей, въ 5 билетахъ 3-го Восточнаго займа по сто рублей въ каждомъ, за №№ 305,096, 322,586, 322,590, 322,389 и 335,502 и 1 облигаціи за № 757,921 въ 50 рублей;

д) *Везенбергскимъ священникомъ Стефаномъ Рождественскимъ* 100 рублей въ 1 билетъ 3-го Восточнаго Займа за № 313,238;

е) *Анною Мельниковою* 100 рублей, въ 1 билетъ Государственнаго Банка за № 377,715 и

ж) *Домною Ханиною* въ 1886 году 100 рублей, въ 1 билетъ Государственнаго Банка за № 307,412, и того 1850 рублей.

Во исполненіе Указовъ Рижской Духовной Консисторіи отъ 10 іюля и 8 августа 1887 г. за №№ 3513 и 3877 билеты эти размѣнены и употреблены на уплату долга, образовавшагося при перестройкѣ Соборнаго причтоваго дома (вмѣстѣ и 1300 руб. церковныхъ) въ количествѣ 3732 руб. 15 коп. Такимъ образомъ соборный причтъ лишился какъ капиталовъ, такъ и процентовъ, и хотя Господиномъ Оберъ-Прокуроромъ Св. Синода приказано капиталы эти, какъ неприкосновенные, пополнить изъ церковныхъ доходовъ, но на это надежды мало. Причтъ отъ 9 декабря 1889 г. за № 242 просилъ Преосвященнаго Арсенія ходатайствовать предъ Святѣйшимъ Синодомъ объ отпускѣ средствъ на пополненіе причтовыхъ капиталовъ, но не имѣлъ успѣха.

Въ 1895 г. вдовою Полковника Наталією Дмитріевою Волынской завѣщано въ Ревельскій Преображенскій Соборъ на вѣчное поминовеніе 400 руб.

Записи братскихъ доходовъ существуютъ съ 1822 г. но 1827 г. и съ 1869 г. но настоящее время.

Годы.	Руб.	Коп.
1822	768	76 <sup>1)</sup>
1823	2064	85
1824	3842	88
1825	2861	40 <sup>2)</sup>
1826	2584	55
1827	1465	94

<sup>1)</sup> За 4 мѣс. Настоятель получалъ 4 части, священникъ 3, діакопъ 2 и дьячекъ 1 часть.

<sup>2)</sup> Причтъ получалъ доходъ и клубными марками, бывшими въ ходу вмѣсто мелкихъ денегъ. Протоіерей Недешевъ пазпачилъ двумъ дьячкамъ за старательность половину противъ священника.

Годы.	Рубли.	Коп.	% въ попечительскій капиталъ.	
			Руб.	Коп.
Съ 1828 г. по 1868 г. записи нѣтъ.				
1869	929	86	9	30 <sup>1)</sup>
1870	981	56	9	82
1871	1146	4	11	46
1872	1348	24	13	48
1873	1236	94	12	37
1874	1439	11	14	39
1875	1534	3	15	35
1876	1683	—	16	83
1877	1855	3	18	55
1878	2010	22	20	10
1879	1581	72	23	38 <sup>2)</sup>
1880	1591	46	37	64 <sup>3)</sup>
1881	1483	77	37	8
1882	1146	56	34	40
1883	1412	49	42	38
1884	1167	—	23	72 <sup>4)</sup>
1885	983	3	9	83
1886	1019	73	10	25
1887	1071	98	32	16 <sup>5)</sup>
1888	938	47	28	16
1889	1212	53	24	25
1890	1649	35	57	69 <sup>6)</sup>
1891	1621	85	84	65
1892	1536	40	77	82
1893	1662	49	78	33
1894	1628	50	81	43

<sup>1)</sup> Отчисляется вспомогательный капиталъ 1%.

<sup>2)</sup> Съ 1-го юля 2½ проц.

<sup>3)</sup> При раздѣлѣ братскихъ доходовъ священники сравнены съ настоятелями.

<sup>4)</sup> Съ 1-го юля 1%.

<sup>5)</sup> 2% по указу св. Синода. Настоятель Собора получаетъ 4 части, священники по 3 ч., діаконъ 2 ч. и псаломщикъ 1 часть.

<sup>6)</sup> Со втораго полугодія въ попечительскій капиталъ 5%.

## Церковные старосты Ревельскаго Преображенскаго Собора.

Вопросъ объ избраніи къ Ревельскимъ православнымъ церквамъ старость изъ купческаго сословія возникъ уже давно, въ началѣ 18-го столѣтія, вскорѣ послѣ завоеванія Ревеля и переписка по сему дѣлу продолжалась до конца столѣтія.

Въ 1749 году Протопопъ Парфеній Никоновъ промеморією изъ Духовнаго Правленія сообщилъ Ревельскому магистрату указъ Св. Синода отъ 18 янв. того-же года, коимъ, на основаніи имянныхъ Высочайшихъ указовъ отъ 28 февр. 1721 г., 14 дек. 1722 г. и 4 апр. 1724 годовъ предписано для завѣдыванія церковнымъ имуществомъ избрать церковныхъ старость изъ вѣроятія достойныхъ людей, церковные доходы употреблять на учрежденіе и содержаніе богадѣленъ для призрѣнія нищихъ и восковыя свѣчи продавать только въ церквахъ. Промеморія сія заслушана магистратомъ 10 февраля 1749 г., постановившимъ: «общить здѣшнему русскому купечеству».

Этимъ дѣло вѣроятно и ограничилось, потому что въ 1761 году въ магистратъ поступило изъ Дух. Правленія слѣдующее представленіе:

„За силу Ея Императорскаго Величества присланнаго изъ Свят. Прав. Синода синодальному члену Преосвященному Веніамину епископу Псковскому и Нарвскому, а отъ Его Преосвященства полученнаго въ Ревельскомъ Дух. Правленіи указы между прочимъ велѣно нынѣ избрать и впредь избирать на два года изъ здѣшняго града Ревеля обывателей російской націи людей для опредѣленія къ приходу и расходу денежной суммы ревельскихъ соборной Преображенія Господня и Николаевской святыхъ церквей въ старосты двухъ челоуѣкъ изъ честныхъ, знатныхъ и всякаго вѣроятія достойныхъ персонъ: а понеже здѣшняго града Ревеля торгующіе російской націи люди находятся подъ вѣдѣніемъ Ревельскаго Губернскаго магистрата, того ради ревельской губернской магистратъ для избранія нынѣ въ тѣ старостинскія должности изъ находящагося подъ вѣдѣніемъ того губернскаго магистрата торгующихъ въ Ревелѣ Російской націи людей и для собранія къ Ревельской

соборной Преображенія Господня церкви чрезъ приказаніе всѣмъ да соблаговолятъ учинить по Ея Импер. Вел. указу“. Протопопъ Іоаннъ Данилевскій. Іюня 2 дня 1761 г. Prod in Senatu d. 8 Junii 1761. Резолюція магистрата: „предсѣдатель заявилъ, что это уже исполнено“\*).

Въ томъ-же году отъ Ревельскихъ русскихъ купцовъ поступило въ магистратъ слѣдующее заявленіе:

„Высокопшлетнымъ благороднымъ и высокопочтеннымъ господамъ бургомистрамъ и ратманамъ. Отъ находящихся въ Ревелѣ російскихъ купцовъ

покорное доношеніе.

За объявленіемъ намъ поданнаго въ оной магистратъ отъ Ревельскаго Духовнаго Правленія вторичнаго представленія, коимъ требуется присылка торгующихъ въ Ревелѣ російскихъ купцовъ въ ревельской соборной церкви для выбора въ старосты церковные, по принесеніи нашего покорнѣйшаго благодаренія, въ разсмотрѣніе приносимъ слѣдующія обстоятельства:

1.

Съ начала завоеванія здѣшняго города никогда не было, чтобы при здѣшнихъ городской соборной и николаевской церквяхъ въ старостахъ изъ купцовъ были, но всегда находились отъ солдатъ опредѣляемые. Да при бытности протопопа Василія Васильева и церковнопричетники ту должность исправляли, а изъ иредставленнаго отъ здѣшняго духовнаго правленія, вторично мнѣ поданнаго видно, что въ соборахъ, при архіереяхъ какъ въ ключари такъ и казначеи опредѣляются изъ духовныхъ персонъ, почему и оныя старостинскія должности весьма приличествуетъ здѣсь исправлять церковнопричетникамъ, какъ то прежде было, какъ по всемъ и таковымъ дѣламъ по обыкновенности; ибо російскіе купцы большею частію мало грамотны и не только шнурованныя книги по формѣ обстоятельно (не) могутъ вести, но многіе такіе есть, что мало и писать умѣютъ, а другіе вовсе не знаютъ и потому на нихъ въ таковыхъ дѣлахъ, чтобы приходъ и расходъ денежной казны и прочему исправно вести могли, яко на неспособныхъ къ тому людей положиться никакъ невозможно, понеже отъ незнанія каковаго могутъ учинить великія проронки и погрѣшности и за то подвергнуть себя къ немалому взысканію и приидти могутъ въ разореніе, отъ чего и торговъ своихъ имѣютъ лишиться и отъ того въ платежъ по російскимъ городамъ, кто

\*) Магистратскій архивъ В К 13.

гдѣ вѣдомъ, въ казну положенныхъ сборовъ и податей немалыя доимки послѣдуютъ, въ чемъ духовное правленіе и помощи дать не можетъ.

2.

Какъ же помянутыя російскіе купцы вѣдомы есть въ російскихъ городахъ, кто гдѣ въ подушной окладъ записанъ, то хотя бы кто здѣсь къ церквамъ въ старосты былъ и выбранъ, но безъ дозволенія тѣхъ магистратовъ въ оную старостинскую должность вступить смѣлости не имѣетъ, ибо нерѣдко то случается что иные купцы для подлежащей надобности тѣхъ городовъ своихъ въ магистратъ требуютъ бывають.

3.

Что же въ представленіи духовнаго правленія написано, яко въ Ригѣ, Нарвѣ и Дерптѣ изъ тамъ живущихъ російской націи людей въ старосты къ церквамъ опредѣляются, то понежѣ въ Нарвѣ и Дерптѣ только по одной церкви городской состоитъ, въ Нарвѣ же купцы тамъ записанные яко мѣщане, и въ равенствѣ съ тамошними мѣщанами всякими товарами торгуютъ и покупные грунты имѣютъ, здѣсь же живущимъ купцамъ грунтовъ покупать не дозволено и торговать противу нарвскихъ російскихъ купцовъ не имѣютъ, и потому на нихъ таковыя старостинскія должности налагать и тѣмъ отягощать не слѣдуетъ, въ Ригѣ же небезизвѣстно есть, что не купцы въ старосты опредѣляются, но дворцовые крестьяне.

И для того Ревельскій высокошляхетный магистратъ чрезъ сіе представя, всепокорнѣйше просимъ, отъ какого налагаемаго на насъ дѣла и до насъ во все не принадлежащаго милостиво защитить, чтобы мы отъ этого свободны были и куда надлежитъ учинить представленіе со истребованіемъ, дабы повелѣно было при объявленныхъ церквахъ быть старостамъ кромѣ купцовъ другимъ кому пристойно, ибо если купцы въ должность старостинскую опредѣляются, то, какъ она требуетъ каждый день по три раза быть при церквахъ, отъ того всеконечно могутъ торговъ своихъ лишиться и безъ пропитанія остаться, отъ чего и въ казну Ея Императорскаго Величества положенныя подати исправно плачены быть не могутъ.

Староста Иванъ Гребенчиковъ.

Сего 20-го августа 1761 году Ревель. Prod. in Sen. d. 28. Aug. 1761. Резолюція магистрата: „Предоставить русскимъ купцамъ ходатайствовать чрезъ господина протопона объ освобожденіи ихъ отъ исполненія должности церковныхъ старостъ“<sup>\*)</sup>.

\*) Магистратскій архивъ В К 13.

Еще немного раньше, т. е. въ Юнѣ мѣсяцѣ того же года Купеческій староста Гребенщиковъ нисаль въ магистратъ: „Никогда того не было, чтобы при здѣшнихъ церквахъ въ старостахъ изъ купцовъ были, а были изъ солдатъ опредѣляемы, а что въ бытность здѣсь протопопа Василя Васильева ту должность исправляли церковные причетники, что здѣсь обстоящіе Россійскіе купцы жительство имѣютъ по паспортамъ и по часту для полученія наспортовъ ежегодно на свою родину, гдѣ они по ревизіи въ подушной окладъ положены отлучаться должны, а потому имъ за всегда здѣсь быть безотлучнымъ и церковнаго старосты дѣла исправлять никакъ невозможно. А понеже по силѣ указа свят. прав. Синода, состоявшагося въ 1722 г. 10-го Августа въ россійскихъ городахъ въ соборахъ, которое при архіереяхъ, въ ключари опредѣленные бывають изъ духовныхъ чиновъ, изъ поповъ и діаконовъ, какъ то и прежде всегда было, такъ какъ церковно-причетники къ таковымъ дѣламъ во всемъ за обыкновенные сутъ “\* )

Возражая противъ сего, духовная экспедиція представила магистрату: что ежели при здѣшнихъ святыхъ церквахъ въ прежнее время изъ купечества въ старостахъ не бывалъ, то упоминать объ этомъ купечеству неприлично, такъ какъ сіе происходило лишь оттого, что прежніе здѣшніе духовные правители (Verwalter)\*\* ) упустили войти съ надлежащимъ о семъ представленіемъ. Нынѣ-же указомъ Ея Имп. Вел. повелѣно, дабы никто изъ солдатъ и никакой штабъ- или оберъ-офицеръ здѣшняго гарнизона не завѣдывалъ кассою означенныхъ Соборной и Николаевской церквей, но чтобы подъ наблюденіемъ здѣшняго протопопа и прочаго духовенства церковный староста кассою завѣдывать долженъ. Далѣе повелѣно, чтобы теперь и впредь должности старость каждые два года замѣнялись честными, уважаемыми и достойными довѣрія лицами изъ прибывшихъ сюда обывателей и о выборѣ оныхъ доносить Консисторіи, за таковымъ донесеніемъ послѣдуетъ обычны о старостахъ указъ съ полною инструкціею и будутъ даны прошнурованныя книги для внесенія доходовъ. По истеченіи двухъ лѣтъ на мѣсто бывшаго (старосты) долженъ

\*) Тамъ-же.

\*\* ) Подлиннаго представленія не нашлось; содержаніе заимствовано изъ нѣмецкаго перевода.

быть избранъ другой и рапортомъ въ Консисторію о снабженіи книгами представлено быть должно. На такомъ основаніи указа блаженной и вѣчно достойной памяти Государя Императора Петра великаго (Petri Magni), изданнаго въ 1721 и 1723 годахъ повелѣно къ таковымъ церковнымъ старостамъ избирать изъ сюда прибывающихъ людей достойныхъ довѣрія мужей какъ то и дѣлается во всѣхъ російскихъ и завоеванныхъ городахъ, какъ то Ригь, Нарвѣ и Дерптѣ. Но чтобы прежде должности старость исправлялись церковно-причетниками (какъ то приводятъ кунцы въ своей запискѣ), о томъ нигдѣ не слышано. Въ томъ-же представленіи далѣе говорится, что русскіе кунцы пребываютъ здѣсь временно и для полученія паспортовъ должны сами ежегодно ѣздить на родину, а потому не могутъ исправлять должности старосты, то все это лишь пустая отговорка, ибо въ городахъ точно также завоеванныхъ, Ригь, Нарвѣ и Дерптѣ и проч. находятся не рожденные въ тѣхъ мѣстахъ русскіе кунцы и занимающіеся торговлею, какъ и здѣшніе, однакожь по силѣ указовъ исправляющіе безъ отговорокъ и увертокъ должности старость при святыхъ церквахъ. Да и паспорта здѣшнимъ кунцамъ высылаются съ родины безъ всякихъ формальностей не на одинъ, а на два года. Также многіе изъ кунцовъ проживаютъ здѣсь не временно, а болѣе знатные изъ нихъ за много лѣтъ, какъ то духовной экспедиціи не безъ извѣстно, здѣсь прочно устроились. Чтоже касается ихъ небольшихъ отлучекъ въ другіе города по торговымъ дѣламъ, то въ таковыхъ случаяхъ чрезъ то кунцамъ нѣтъ ни малѣйшей помѣхи, такъ какъ должность старосты въ завоеванныхъ городахъ дѣло весьма легкое, и для сей должности ничего болѣе не требуется, какъ слѣдить за расходомъ и приходомъ кассы, и чтобы все, что необходимо для церкви, какъ покупка воска и пр. правильно вписывалъ въ прошнурованныя книги, которыя ему будутъ доставлены изъ Консисторіи. И это дѣлается лишь изрѣдка, черезъ мѣсяць или болѣе, а не во всякое время, да и на такую покойную должность старосты упо-

минутыхъ церквей избираются изъ всего здѣшняго купечества не болѣе двухъ лицъ. Такимъ образомъ не произойдетъ ни малѣйшаго ущербъ для казны Ея Импер. Величества, ни для ихъ торговли и пропитанія, такъ какъ купцы будутъ занимать сіи должности не сообща, а по очереди, черезъ каждые два года. По силѣ указа Ея Импер. Вел. именно повелѣно: купцовъ въ городахъ отъ такихъ должностей нигдѣ не освобождать и нѣтъ въ немъ никакого указанія, на то, чтобы они отъ сего были свободны. Нынѣ же, какъ видно изъ представленія купцовъ, объясняютъ они, что «по силѣ указа св. прав. синода, восполѣд. въ 10 день авг. 1722 г. ключари городскихъ церквей избирались де изъ среды причта, т. е. попы и діаконы, како и прежде все это дѣлялось, понеже для таковой должности духовенства наиболѣе способно». Такое оправданіе неосновательно и не истекаетъ изъ указа, такъ какъ оныя ключари должностей старость не исправляли, и имѣли подъ своимъ въдомствомъ не кассу, а лишь то, что заключается въ предѣлахъ святаго алтаря — священную церковную утварь. Затѣмъ на основаніи церковнаго регламента, касающаго церковныхъ обязанностей, возлагается на ключарей отправление божественной службы (*das göttliche Singen*), но съ кассою не имѣютъ они никакого дѣла. Затѣмъ въ городахъ гдѣ пребываютъ архіереи, кассы хранятся въ архіерейскомъ домѣ подъ завѣдываніемъ приставленцевъ къ нимъ особыхъ казначеевъ, а не ключарей. Купечеству не приличествовало такими ложными доводами безпокоить высшее начальство (*commanden*). За симъ по силѣ указа Ея Импер. Вел. да соблаговолитъ ревельскій губернской магистратъ, не обращая вниманія на пустыя отговорки и замедляющія возраженія находящихся подъ его юрисдикціею русскихъ купцовъ вторично приказать имъ по полученіи сего на другой же день собраться въ означенномъ соборѣ для выбора и назначенія на тѣ должности старость. Да соблаговолитъ Ревельскій Губернской магистратъ учинить по указу Ея Импер. Вел. Протопопъ Іоаннъ Данилевскій. Ревель. Юля 27 дня 1761. Prod. in Sen. d. 7 Aug. 1761.

Сообщая сіе дѣло Консисторіи Іоаннь Даниловъ (Данилевскій) просилъ разрѣшенія удержать солдатъ для прислуживанія при церкви, такъ какъ купцы отказываются отъ должности старосты, но получилъ 19 дек. 1761 г. строгое приказаніе безъ отговорокъ исполнить указы объ избраніи старосты изъ купечества. Получивъ сей указъ магистратъ постановилъ: Поручить бургомистру Геку на строга (mit allem Ernste) внушить русскіиъ кунцамъ, чтобы они послушно исполнили приказаніе.

Въ 1767 г. Духовное Правленіе опять писало Магистрату: „Поданнымъ сего 1767 г. минувшаго сентября 17 дня отъ онаго Рев. Дух. Правленія Свят. Прав. Синода члену Преосвящ. Гавріилу, архіеп. С.-Петербур. и Ревельскому и архимандриту Свято - Троицкому Александровскому доношеніемъ требовано резолюціи, что въ Ревельской соборной Преобр. Госн. церкви денежной приходъ и расходъ и ключи церковные за неимѣніемъ церковнаго старосты кому содержать благоволено будетъ, на которые доношеніе послѣдовалъ отъ Его Преосв. указъ, которымъ велѣно для содержанія соборной церкви и денежнаго приходу и расхода по опредѣленію церковнаго старости требовать по указу 1721 году февр. 28 дня изъ тамошнихъ обывателей человѣка добраго и ни въ чемъ не подозрительнаго отъ Рев. магистрата. Того ради отъ онаго Рев. Дух. Правленія высокошляхетному Рев. магистрату симъ сообщается, дабы благоволѣно было въ силѣ онаго вышепрписаннаго Его Преосв. указу изъ находящихся въ Ревелѣ російскихъ купцовъ ко означенной Рев. Соборной Преобр. Г. церкви въ старосты человѣка добраго и ни въ чемъ не подозрительнаго выбравъ прислать при письменномъ извѣстіи во означенное Рев. Дух. Правленіе. О чемъ оной Рев. высокошляхетный магистратъ да благоволить учинить по Ея Имп. Вел. указомъ.“ Ревельской закащикъ Николаевскій священникъ Василій Никитинъ. Prod. in Sen. d. 18 Dec. 1767. Резолюція: объ этомъ сообщено уже русскому купечеству, которое и должно дать письменное объясненіе.\*)

Изъ отношенія Дух. Правленія отъ 15 янв. 1770 г. видно, что магистратъ вышеупомянутое отношеніе оставилъ безъ исполненія, между тѣмъ купеческій староста Иванъ Гребенщиковъ въ меморіалѣ отъ 7 янв. 1768 г. опять

\*) Магистратскій архивъ. Вл 23.

ссылался на то, что русскіе купцы живутъ здѣсь временно по паспортамъ, кромѣ того одни изъ нихъ стары, другіе слабы здоровьемъ или бѣдны и потому не въ состояніи исполнять такую трудную должность церковнаго старосты. Дух. Пр. со своей стороны опровергаетъ и эти доводы тѣмъ, что хотя нѣкоторые изъ купцовъ и считаются временными, всетаки они постоянно живутъ въ Ревелѣ своими домами. А что касается ихъ болѣзненности и бѣдности, то это неправда, ибо многіе изъ нихъ капиталисты и здоровые люди, къ которымъ Дух. Пр. питаетъ полное довѣріе, какъ напр. Иванъ Гребенщиковъ, Иванъ Назаровъ, Ѳеодоръ Васильевъ, Исакъ Еѳимовъ, Андрей Ивановъ и многіе другіе и потому пусть магистратъ не вѣритъ таковымъ ихъ неправильнымъ и не основательнымъ отговоркамъ<sup>\*)</sup>. Резолюція: чрезъ юстицрата и бургомистра Гека какъ предсѣдателя русской торговой коллегіи сообщить русскому кунечеству.

Духовное Правленіе видя, что переговорамъ нѣтъ конца и дѣло затягивается до безконечности, обратилось наконецъ къ содѣйствію Лифляндскаго и Эстляндскаго Генераль-Губернатора князя Николая Васильевича Репнина, по распоряженію котораго Ревельское Намѣстническое Управленіе указомъ отъ 14 декабря 1792 г. за № 1868 предписало Ревельскому магистрату безъ замедленія избрать и впредь избирать на два года на должности церковныхъ старостъ при обѣихъ православныхъ церквахъ достойныхъ лицъ изъ Ревельскаго кунечества. Подписалъ баронъ Фр. Розень. Prod. d. 15 Dec. 1792.

Послѣдовало ли тогда немедленно избраніе старосты — неизвѣстно. О существованіи при соборѣ старосты до 1797 г. свѣдѣній не имѣется. Протоіерей Алексѣй Ревельскій (Гарницкій) отъ 24 окт. 1799 г. просилъ магистратъ избрать новаго старосту, такъ какъ избранный на два года купецъ Никита Германовъ отслужилъ свой срокъ.

<sup>\*)</sup> Prod. in Sen. d. 19 Jan. 1770. Mag. арх. ВІ 23. Подлиннаго отношенія Дух. Пр. не нашлось; содержаніе заимствовано изъ нѣмецкаго перевода.

Такимъ образомъ съ достовѣрностью можно предположить, что первымъ старостою Ревельскаго Преображенскаго Собора былъ.

1) Ревельскій купецъ *Никита Филипповъ Пермановъ*, прослужившій въ этой должности отъ 1797 по 1803 годъ. Памятникомъ его благотворительности остается такъ называемая Германовская богадѣльня въ Ревелѣ на Селедочной улицѣ.

2) Ревельскій купецъ *Гаврилъ Матвеевъ* упоминается въ 1803—1804 г. Сколько лѣтъ онъ въ дѣйствительности прослужилъ, неизвѣстно, ибо до 1827 года свѣдѣній о старостахъ не имѣется; но съ сего года идетъ слѣдующій рядъ соборныхъ старостъ до настоящаго времени.

3) Ревельскій купецъ *Семенъ Виноградовъ* съ 1827 по 1830 г. Онъ занимался подрядами и состоялъ членомъ строительнаго комитета по перестройкѣ Собора при Протоіерей Іоаннѣ Недешевѣ.

4) Ревельскій купецъ *Никифоръ Григорьевъ* 1831—1838 г.

5) Ревельскій купецъ *Иванъ Мельниковъ* 1838—1846 г.

6) Ревельскій купецъ *Иванъ Рулевъ* 1847—1854 г.

7) Ревельскій купецъ *Дмитрій Киніевъ* 1854—1856.

8) Ревельскій купецъ *Іустинъ Ивановъ Ребровъ* 1856—1862.

9) Ревельскій купецъ *Василій Исаевъ* состоялъ соборнымъ старостою два раза, именно 1862—1865 и 1868 до 1878 года.

10) Ревельскій купецъ *Карлъ Михайловъ Михайловъ* 1865—1868 г.

11) Ревельскій купецъ *Филиппъ Дмитріевъ Макушевъ* состоялъ въ должности старосты самое продолжительное время, а именно съ 1878 по 1895 г.

12) Ревельскій купецъ *Іоакимъ Тимоеевъ Ханинъ* избранъ на трехлѣтіе 1895—1897.

Къ сему умѣстно приевокупить, что въ силу отно-

шенія С.-Петербургской Дух. Консисторіи отъ 2 мая 1795 г. Ревельскому штатгалтерскому Управленію относительно способа собиранія и завѣдыванія частію церковныхъ доходовъ, назначенныхъ, по указу Св. Синода отъ 8 февр. 1721 г.; 23 іюля 1723 г. и 4 февр. 1747 г. и именному Высочайшему повелѣнію отъ 28 февр. 1781 г., на содержаніе больницъ, богадѣленъ и другихъ благотворительныхъ учрежденій Ревельскимъ магистратомъ составлено росписаніе церквей, а также и лицъ для завѣдыванія сими сборами, помимо мѣстныхъ священно-церковнослужителей. По сему росписанію къ Ревельскому Собору были назначены церковный староста и пресѣдатель Ревельскаго 6-ти гласнаго Совѣта; къ Николаевской церкви — староста и тотъ-же пресѣдатель 6-ти гл. Совѣта и къ Балтійско-Портской церкви-церковный староста и Балтійско-Портскій купецъ Яковъ Семеновъ \*).

## Приходъ Ревельскаго Преображенскаго Собора.

Приходъ Ревельскаго Преображенскаго Собора съ самаго начала своего основанія и въ послѣдующее время по своему составу никогда не носилъ характера постояннаго и опредѣленнаго прихода, каковы бываютъ приходы съ постояннымъ и однообразнымъ осѣдлымъ населеніемъ. Образовавшійся первоначально изъ сухопутнаго и морскаго гарнизоннаго войска, онъ долгое время носилъ характеръ военнаго прихода. Къ войску постепенно примыкали служащіе люди въ разныхъ приказахъ и коронныхъ учрежденіяхъ, также случайные торговцы, ремесленники, какъ напр., огородники, рыбаки и проч. Довольно значительный элементъ соборнаго прихода въ 18 столѣтіи составляли пригородные русскіе крестьяне въ имѣніяхъ Лаактъ, Арокюль, Гросъ-Саусъ, Курналь, Маартъ, Костиферъ и др., выселенные сюда изъ удѣльныхъ имѣній внутренней Россіи при Петрѣ I для постройки Екатерининскаго дворца,

\*) Маг. архивъ VI 23.

Ревельской гавани, или въ качествѣ дворни помѣщиковъ, какъ напр. губернатора Ал. Дан. Меньшикова въ Лаактѣ. Часть ихъ была поселена по близости Екатеринтальскаго дворца въ качествѣ дворцовыхъ рабочихъ и прислуги, гдѣ они образовали Екатеринтальскую слободу, въ которой каждому былъ отведенъ участокъ земли съ домикомъ въ наследственное владѣніе безъ права передачи постороннимъ лицамъ. Только въ сороковыхъ годахъ 19-го столѣтія слободскіе жители стали продавать свои участки постороннимъ лицамъ и съ этого времени слобода начинаетъ терять свой прежній характеръ и постепенно переходить въ составъ Нарвскаго предмѣстья съ разнообразнымъ населеніемъ. Въ 1886 г. даже улица «Слободка» переименована во «Владимірскую» въ память проѣзда въ этомъ году Великаго Князя Владиміра Александровича чрезъ слободу въ Екатеринтальскій дворецъ. Остальная часть этихъ крестьянъ была поселена въ купленные Петромъ I за 3½ милліона рублей для содержанія дворца и подаренныхъ Екатеринѣ I-ой имѣнійхъ Арокюль, Костиферъ и др., гдѣ прежнее туземное населеніе во время Сѣверной войны отъ чумы почти все вымерло, или разбѣжалось отъ ужасовъ войны. Заселяя эти имѣнія русскими, дальновидный Петръ имѣлъ въ виду окружить Ревель живымъ кольцомъ преданнаго ему и государству кореннаго русскаго православнаго населенія, могущаго имѣть вліяніе на характеръ населенія самаго Ревеля. Къ сожалѣнію послѣдующая, за тѣмъ измѣнчивая и неопредѣленная русская политика забыла про этихъ поселенцевъ, обращенныхъ въ крѣпостныхъ рабовъ мѣстныхъ помѣщиковъ. При такихъ неблагопріятныхъ историческихъ условіяхъ они обезличились, затерялись между туземнымъ населеніемъ, но сохранили православіе, состоя прихожанами Ревельскаго Собора. Изъ остатковъ этихъ поселенцевъ, около 500 человекъ въ 1871 г. составилъ самостоятельный Арокюльскій приходъ.

Не смотря на то, что въ прошедшемъ столѣтіи для войскъ построены были особыя церкви: Казанская, Θεодоро-Стратилатовская, Семеновская и госпитальная Троиц-

кая, Ревельскій соборный приходъ и въ настоящемъ столѣтїи еще отличался военнымъ характеромъ, такъ какъ къ нему принадлежали стоявшіе здѣсь артиллерійскій полкъ и рота военныхъ кантонистовъ. Но съ теченіемъ времени гражданскій элементъ получаетъ въ составѣ прихода большее преобладаніе. При Екатеринѣ II послѣдовало расноряженіе, чтобы всѣ служащіе въ государственныхъ учрежденіяхъ гражданского вѣдомства въ Ревелѣ и всѣ проживающіе въ губерніи православные дворяне и крестьяне принадлежали къ Соборному приходу. Но чиновный элементъ прихода подвергается постоянному колебанію и иногда какъ бы совершенно исчезаетъ, ибо при иныхъ начальникахъ губерніи и управляющихъ коронными учрежденіями не русскаго происхожденія всѣ служебныя мѣста замѣнялись лицами нѣмецкаго, вообще мѣстнаго и польскаго происхожденія и русскіе православные чиновники становились рѣдкостью или подъ давленіемъ общаго строя нѣмечились и лютеранились и постепенно терялись для прихода. Такой-же участи подвергались и проживающіе въ губерніи русскіе помѣщики и крестьяне. Элементъ купеческій, мѣщанскій и ремесленный отличается тоже большимъ колебаніемъ, увеличиваясь при оживленіи торговли и заработковъ и уменьшаясь при наступленіи затишья въ этомъ отношеніи. Многіе огородники и рыбаки проживаютъ въ Ревелѣ только лѣтомъ, на зиму же возвращаются на родину. Не связанные преданіемъ съ приходомъ, они легко и мѣняютъ приходы. Такъ на примѣръ съ переходомъ священника Николаевскаго отъ Собора къ Николаевской церкви и часть рыбаковъ послѣдовала туда за любимымъ пастыремъ. Многіе русскіе жители Ревеля исполняютъ духовныя требы у военныхъ священниковъ Казанской и Семеновской церквей и потому совсѣмъ ускользаютъ отъ наблюденія приходскаго духовенства. Поэтому трудно сказать что либо объ общемъ характерѣ соборнаго прихода по образу жизни, образованію, понятіямъ и проч. Одни изъ прихожанъ сохранили особенности тѣхъ мѣстностей, откуда они вышли въ зрѣлыхъ лѣтахъ. Другіе,

родившіеся въ Ревелѣ или Эстляндіи, носятъ на себѣ признаки вліянія эстонской или нѣмецкой народности какъ относительно образа жизни, языка, обычаевъ, нравовъ, такъ и религіи, объэстонились или онѣмечились и отличаются равнодушіемъ къ православію и къ своей приходской церкви. Въ послѣднее время, съ возникновеніемъ въ Ревелѣ русскихъ учебныхъ заведеній и съ возвышеніемъ вообще русскаго самосознанія, особенно съ прибытіемъ Губернатора князя С. В. Шаховскаго и введеніемъ реформъ въ краѣ, духовный обликъ мѣстнаго русскаго общества сталъ измѣняться къ лучшему и многіе полунѣмцы и полуэстонцы соборнаго прихода дѣлаются опять настоящими русскими.

За скудостью письменныхъ памятниковъ, трудно говорить что нибудь о религіозно-нравственномъ состояніи соборнаго прихода за прошедшее время, особенно за 18-е столѣтіе. Русскіе люди являлись сюда съ достоинствами и недостатками, общими всеѣмъ русскимъ тогдашняго времени, съ тою только разницею, что попадая здѣсь въ Ревелѣ въ новыя и чуждыя его характеру и духовному строю условія, они вмѣстѣ съ тѣмъ подпадали вліянію, неблагоприятному для ихъ религіозной жизни. Приниженное и безправное положеніе русскихъ купцовъ и ремесленниковъ въ Ревелѣ лишало ихъ бодрости и солидарности и въ религіозной жизни и обращало ихъ главное вниманіе на матеріальные интересы. Извѣстно, что человекъ, придающій главное значеніе матеріальнымъ интересамъ, подлаживается подъ вкусы и взгляды силу и власть имѣющихъ и перестаетъ дорожить тѣмъ, что не представляетъ ему прямыхъ матеріальныхъ выгодъ. Тоже самое замѣчается у русскихъ жителей Ревеля въ прошломъ 18 столѣтіи. Находясь въ экономической зависимости отъ мѣстныхъ купцовъ патриціевъ, они должны были всячески подлаживаться имъ и прилагать особенныя усилія къ поддержанію своего существованія и достиженію имущественнаго благосостоянія и усиленнымъ трудомъ покрывать происходившія отъ безправнаго положенія матеріальные убытки.

Неудивительно, если иные изъ нихъ при такихъ условіяхъ дѣлались матеріалистами, равнодушными къ церкви и религіи. Мы уже видѣли, съ какимъ упорствомъ состоятельныѣйшіе изъ Ревельскихъ русскихъ жителей, считавшіеся капиталистами, отказывались отъ должности церковнаго старосты. Объясняется это упорство тѣмъ, что какъ самая должность не предоставляла матеріальныхъ выгодъ и даже требовала самоотверженія и нѣкоторой жертвы на общее богоугодное дѣло, такъ и вліятельный магистратъ не былъ заинтересованъ удовлетвореніемъ нуждъ православной церкви. Сохранившаяся въ магистратскомъ архивѣ переписка Духовнаго Правленія съ магистратомъ свидѣтельствуешь о нѣкоторомъ равнодушіи русскаго населенія къ исполненію своихъ религіозныхъ обязанностей и предпочтеніи матеріальныхъ интересовъ. Нужно замѣтить, что религіозной разрозненности русскихъ содѣйствовало и значительное число раскольниковъ, которые пользовались болшею благосклонностію мѣстныхъ учрежденій и, считаясь русскими, въ то же время были чужды имъ въ религіозномъ отношеніи. Этимъ и объясняются нѣкоторыя мѣропріятія православнаго духовенства въ дѣлахъ церкви и религіозной жизни пасомыхъ.

Въ 1736 г. 22 Дек. Духовное Правленіе шлетъ въ магистратъ промеморію о празднованіи высокотожественныхъ дней.

„Понеже по указу Ея Имп. Вел. Самодержца Всерос., присланнаго къ намъ изъ Псковской великаго Господина Преосвященнѣйшаго Варлаама Архіеп. Псковскаго и Нарвскаго духовной Консисторіи въ Ревелѣ и при немъ съ табели точная конія, по которому Ея Имп. Вел. указу повелѣно намъ въ дни рожденія и тезоименитства и восшествія на Всерос. престолъ и коронаціи Ея Имп. Вел. и во дни рожденія и тезоименитства Ея Имп. Вел. Высочайшей фамиліи и вѣкторіальные дни въ церковной церемоніи отправлять чинить по силѣ Ея Имп. Вел. указа и приобщенной при немъ табели и такихъ ради царственныхъ и вѣкторіальныхъ дней надлежитъ въ соборную Преображенскую церковь всякаго званія грекороссійскаго людемъ приходить въ показанные дни ко всенощнымъ бдѣніямъ, и къ литургіи и къ молебнамъ, чего для неоднократно отъ Рев.

Дух. Правленія имѣющимся въ Ревелѣ всякаго званія купецкихъ людей старостамъ былъ словесный приказъ, чтобы въ такія показанныя дни всякаго званія купецкія люди въ купечествѣ никакой въ лавкахъ продажи не имѣли, а приходили бы въ соборную церковь для слушанія божественнаго священнослуженія, и они являются въ томъ ослушны якобы преступники Ея Имп. Вел. указамъ. И того ради отъ Рев. Дух. Правленія при семъ сообщается съ табели конія для подлиннаго исполненія въ которые бывають царственные и викторіальныя дни и какія когда церковныя церемоніи отправляются, когда бываетъ празднество со всенощнымъ бдѣніемъ, въ таковыя дни во весь день торгу въ лавкахъ не имѣть и такожде въ тѣ дни бань отнюдь не топить, а викторіальныя дни, когда по литургіи бываетъ молебствіе, и въ тѣ дни къ литургіи и къ молебну всѣ бы приходили, а послѣ молебствія въ торгу дать свободу. По сему Рев. магистратъ соблаговолить вѣдать и чинить по Ея Имп. Вел. указамъ, а какое опредѣленіе будетъ, о томъ сообщить.“ Prod. extra judic. d. 23 Nbr. 1736.

Въ 1755 г. протопопъ Іоаннъ Даниловъ просилъ Рев. Генер. Губернаторскую канцелярію выслать въ Дух. Правленіе списки всѣхъ русскихъ жителей какъ Ревеля чрезъ купеч. старость, такъ и въ губерніи живущихъ свободныхъ и купленныхъ людей, слугъ, крестьянъ и др. за время отъ 1744 по 1755 г., чтобы раздѣлить ихъ по двумъ Ревельскимъ приходамъ, соборному и Николаевскому и слѣдить за тѣмъ, чтобы они ежегодно ходили къ исповѣди и св. причастію. Списки купечеству магистратъ поручилъ составить купеч. старостѣ Михаилу Θεодорову, а списки въ губерніи живущихъ Ген. Губернаторъ приказалъ составить въ теченіе шести недѣль и послѣднихъ приписать къ соборному приходу \*).

Въ 1767 г. отъ 6 марта Дух. Правленіе послало высокошляхетному магистрату относительно исполненія православныхъ христіанскихъ обязанностей и празднованія воскресныхъ дней слѣдующее:

„Понеже многіе изъ обывателей Россійскаго народа, а наипаче изъ купечества, отъ должности православнаго Греко-россійскаго закона рачительнаго попеченія не имѣютъ, то есть:

\*) См. Протоколъ Ген. Губ. канцеляріи за 1755 г. стр. 396.

во святую четыредесятницу и прочія святые посты въ церковь святую къ отцамъ своимъ духовнымъ ко исповѣди и святыхъ таинъ причащенію не ходятъ, а когда и придуть ко исповѣди безъ всякаго поста и предуготовленія, не рача о своемъ спасеніи, на самой страшной недѣли, въ послѣднія дни святокъ и въ субботу. А въ силѣ состоявшагося въ подтвержденіе ирежнихъ именныхъ указовъ, въ прошломъ 1766 году именнымъ Ея Имп. Вел. указомъ печатнымъ строжайше повелѣно, что всякаго званія и чина мужеска и женска пола люди отъ седми и до самыхъ престарѣлыхъ лѣтъ повсягодно во святыхъ посты у отцовъ своихъ духовныхъ исповѣдовались и святыхъ таинъ пріобщались, какъ живучи въ домахъ своихъ, такъ и будучи въ отлучкахъ; буде же кто исповѣдываться и святыхъ таинъ пріобщаться повсягодно не будетъ, таковымъ, ктобъ какова званія и чина небылъ, губернаторамъ и воеводамъ и другимъ свѣтскимъ командирамъ по подаваемымъ отъ духовныхъ правительствъ о тѣхъ неисповѣдавшихся именнымъ реэстрамъ взыскивать штрафы безъ всякаго упущенія. Да при семъ же онымъ Дух. Правленіемъ усмотрѣно, что оныя купцы, а наипаче всего записные раскольники въ воскресныя и праздничныя дни сидятъ въ лавкахъ, о чемъ въ такія дни, какъ въ иностранномъ, такожь и въ нашемъ люторскомъ законѣ весьма запрещается; а понеже оное російское купечество, такожь и записныя раскольники по купечеству обстоятъ въ вѣдомствѣ онаго Ревельскаго магистрата, того ради отъ Рев. Дух. Правленія благопочтеннѣйше представляется дабы благоволѣно было имѣющимся въ вѣдомствѣ онаго магистрата російскимъ кунцамъ кромѣ раскольниковъ настрожайше подтвердить подѣ штрафомъ, чтобы они къ преуготовленію къ исповѣди и святыхъ таинъ причащенія въ сію святую четыредесятницу, какъ сами, такъ и ихъ работники въ церковь своего прихода ходилибъ ежедневно но недѣли, какъ изъ оныхъ нѣкоторыя прежде прихаживали безъ всякаго преуготовленія. Да при семъ же и кромѣ святыхъ постовъ въ воскресныя и праздничныя дни ходили въ церкви своихъ приходовъ безъ всякихъ отговорокъ, а въ лавкахъ въ оныя дни ни подѣ какимъ видомъ сидѣть не дерзали. И о семъ Ревельскій высокошляхетный магистратъ да благоволитъ учинить по Ея Имп. Вел. указамъ.\*)

Подписаль: въ должности протопопской Ревельскій закащикъ Николаевскій Священникъ Василій Никитинъ.

---

\*) См. полн. собр. зак. Рос. Имп. 1765 г. т. XVII, № 12,483 сент. 30 (ноябр. 4).

Prod. in. Sen. d. 6. Mart 1767. На копіи надпись: „Получень указъ марта 6 дня како приказано было всему міру“.

Должно быть равнодушнѣе къ исполненію религіозныхъ обязанностей между православными жителями Ревеля приняло очень замѣтные размѣры, потому что Дух. Правленіе въ слѣдующемъ же 1768 г. отъ 15 февр. опять писало магистрату:

„Неоднократно усмотрѣно онымъ Рев. Дух. Пр., что многіе изъ російскихъ обывателей, а наипаче изъ купечества, о должности православнаго грекоросійскаго закона рачительнаго не имѣютъ попеченія, то есть: не рачатъ о своемъ спасеніи, покаяніи, а наипаче о святой евхаристіи и въ самое отъ Христа Спасителя нашего и святыхъ апостоль установленное время сіе есть и о святую четыредесятницу мало приходятъ для исповѣди, и св. причастія ко отцамъ своимъ духовнымъ, а когда хотя нѣкоторые и приходятъ, но на о послѣднихъ недѣляхъ сего поста, и то для одной только исповѣди, а отъ св. евхаристіи отговариваются, акибы имъ свои хозяева недаютъ свободы ко исправленію христіанской должности для своихъ душепагубныхъ прибытковъ и чрезъ сіе лишаютъ себя самага Христа Спасителя нашего подъ видомъ хлѣба и вина во святой евхаристіи присущаго, который самъ чрезъ апостоловъ научая насъ глаголетъ: ядый мою плоть и пійй мою кровь, во мнѣ пребываетъ и азъ въ немъ. Къ тому же нѣкоторые ни вочто вмѣняютъ четвертую заповѣдь, чрезъ Моисея людямъ преданную, въ которой заповѣдается въ недѣльные дни и святыхъ угодниковъ его удалаться отъ всѣхъ мірскихъ дѣлъ, но ходили бы въ церковь божію ко святой службѣ, а наипаче къ божественной литургіи и ниже въ лавбахъ сидѣти, что запрещается въ священномъ писаніи: въ шесть дней сотвориши дѣла, а день седьмой покой святъ господу, то есть: въ шесть дней недѣли промышлять о плоти, или на себя работати, а день седьмой, то есть воскресные дни всего года, и при нихъ памяти святыхъ яко собственные свои дни установилъ Господь Богъ, дабы во оныя дни не дѣлали намъ никакого другаго дѣла, окроме словословія своего владыки, да еще притомъ и вѣрнымъ рабовъ Его почитанія.

Повторивъ затѣмъ относящійся къ сему предмету указъ Дух. Правленіе проситъ магистратъ.

„Наикрѣпчайше подтвърдитъ“ православнымъ обывателямъ „чтобы они въ сію святую четыредесятницу какъ сами, такъ бы и ихъ работники въ свою церковь своихъ приходовъ ходили ежедневно ко всякой службѣ по цѣлой недѣлѣ и съ самага

начала сего поста, а не въ послѣдніе двѣ недѣли, да при семь же и кромѣ сей Св. четыредесятницы въ воскресные и праздничные всего года дни приходили бы ко всякой службѣ въ церковь Вожію, а къ божественной литургіи всячески въ свои приходные церкви, а въ лавкахъ бы никто изъ нихъ и записанныхъ раскольниковъ сидѣть не дерзали бы ни подъ какимъ видомъ; о чемъ Ревельской высокошляхетный магистратъ да благоволитъ учинить по Ея Импер. Вел. указомъ.“ Подписалъ Ревельскій закащикъ Николаевскій Священникъ Василій Никитинъ.

Prod. in Sen. d. 19. Febr. 1768.

Должно быть словесныя и письменныя внушенія не оказывали надлежащаго дѣйствія, потому что духовенство начинаетъ примѣнять къ неисправнымъ указанныя закономъ мѣры строгости т. е. штрафы, взысканіе которыхъ закономъ 9-го декабря 1780 года (Полн. собр. зак. № 15,096) возложено на свѣтскія учрежденія. И надобно замѣтить, что Ревельскій магистратъ, въ дѣлѣ избранія церковныхъ старость являвшійся пассивнымъ посредникомъ, ограничиваясь только передачею купцамъ желанія Духовнаго Правленія, въ дѣлѣ взысканія съ русскихъ обывателей штрафовъ за неисправленіе христіанскихъ обязанностей являлся активнымъ посредникомъ и обнаруживалъ рѣдкое усердіе и аккуратность.

1 мая 1778 г. герихтсфогтъ В. К. Гукъ представилъ въ магистратъ списокъ штрафованныхъ русскихъ обывателей, не бывшихъ у исповѣди и святаго причастія въ 1777 году\*), и штрафную сумму въ количествѣ 19 р.

---

\*) Вотъ этотъ списокъ: Ѳедоръ Рукавишниковъ 1 р., Иванъ Ермолаевъ, Василій Тимофеевъ и Андрей Козловъ по 5 к., Яковъ Ермолаевъ 1 р., Александръ Устиновъ 1 р., его жена Агрипина Григорьева 1 р., Мавра Николаева Исаева причастилась, Михаилъ Степановъ 1 р., жена его Катерина Дементьева 1 р., дочь ихъ Парасковья 1 р., Василій Гребенщиковъ причастился, Трофимъ Лукинъ, Маргинъ Анисимовъ и Софронъ Пвановъ по 5 к., Семень Тимофеевъ уѣхалъ въ Перновъ, Илья Семеновъ, Тимофей Ивановъ, дѣвка Марфа Григорьева и дѣвка Фавронья Михайлова по 5 к., Иванъ Архиповъ съ семействомъ по бѣдности не можетъ уплатить, Ѳедоръ Пвановъ Назаровъ 1 р., его дочь Акилина 1 р., Иванъ Кашинъ 1 р., его жена Катарина Кузмина 1 р., дѣти Степанъ и Анна 2 р., Дементій Кассинъ 1 р., Ефимъ Абрамовъ, Иванъ Бѣдоусовъ и Иванъ Логиновъ по 5 к., Тарасъ Кондратьевъ уѣхалъ въ Россію, Михайло Кленской уѣхалъ

90 коп., а секретарь К. Риземанъ росписался въ принятіи этихъ денегъ въ церковную кассу (въ какую? — не видно).

11 іюня 1792 г. тѣхъ же штрафныхъ денегъ бухгалтеръ И. Б. Швабе принялъ 89 р. 40 к.

16 окт. 1793 г. тотъ-же бухгалтеръ принялъ 14 р. 5 к.

17 авг. 1794 г. тѣхъ же штрафныхъ денегъ 12 р. принялъ бухгалтеръ Н. И. Вигандъ \*).

22 окт. 1796 г. за № 773 Дух. Правленіе поручаетъ магистрату спросить купца Агафона Иванова, почему онъ 10 лѣтъ не былъ у исповѣди и св. таинъ причастія, былъ ли въ другой какой церкви или онъ записанъ въ расколъ и по какому виду? При семъ на отдѣльномъ листѣ записанъ отвѣтъ Иванова, что онъ и его родители принадлежатъ къ сектѣ раскольниковъ и свѣдѣній о немъ пусть ищутъ въ Ревельскомъ Штатгалтерскомъ Правленіи, или у Петербургскаго митрополита.

Но приведенныя архивныя свѣдѣнія, рисующія отчасти религіозное состояніе соборнаго прихода въ 18 ст. съ отрицательной стороны, не могутъ служить общою характеристикой его. Напротивъ многія обстоятельства свидѣтельствуя о высокомъ уровнѣ религіознаго воодушевленія Ревельскаго православно-русскаго общества тогдашняго и послѣдующаго времени. Такъ напр. въ 80-хъ годахъ 18 ст. на добровольныя пожертвованія Ревельскихъ православныхъ обывателей построень теплый каменный храмъ въ честь Владимірской иконы Божіей Матери. Въ началѣ 19-го столѣтія на приношенія православныхъ жителей вновь построень въ Ревелѣ храмъ во имя Святителя и Чудотворца Николая. Такими же приношеніями содержались и благоуукрашались святыя храмы, какъ сказано выше о храмѣ и его принадлежностяхъ, и усердіе вѣрующихъ ко

---

\*) Маг. Архивъ ВІ 22.

---

въ Петерб., Лука Алексѣевъ 1 р., Агафонъ Ивановъ 1 р., Климиъ Батоновъ 1 р., Иванъ Евдокимовъ уѣхалъ въ Россію, Парфенъ Ивановъ, жена его Марія Сем., Гр. Афанасьевъ Алексѣй и Вас. Терентьевы и Т. Лаваревъ по 5 к., А. Ивановъ 1 р. В. Кононова жена Настасья Артемьева 1 р. Иванъ Корнильевъ уѣхалъ въ Россію и Степанъ Астафьевъ отсутствуетъ.

храмамъ Божіимъ, благодареніе Богу, не прекращается и до настоящаго времени, подвергаясь иногда нѣкоторому колебанію подѣ вліяніемъ тѣхъ или другихъ обстоятельствъ времени какъ мѣстнаго, такъ и общегосударственнаго характера.

Во 2-ой половинѣ 19 стол. отличительною особенностію соборнаго прихода было то, что онъ состоялъ собственно изъ двухъ приходоѡ: русскаго и эстонскаго, потому что къ собору были приписаны всѣ проживавшіе въ Ревелѣ православные эсты, для которыхъ богослуженіе совершалось во Владимірской церкви. Эстонская часть прихода, о которой говорено уже выше, составлялась изъ остаткоѡ обѣэстонившихся пригородныхъ русскихъ крестьянъ и увеличивалась наплывомъ въ Ревель православныхъ эстоѡ изъ разныхъ мѣстностей Лифляндской и Эстляндской губерній, гонимыхъ нѣмцами помѣщиками и нуждою.

Характеръ эстонцевъ соборнаго прихода обусловливался также харатактеромъ тѣхъ приходоѡ, откуда они вышли, съ прибавленіемъ общаго для всѣхъ ихъ развращающаго вліянія жизни большаго города со всѣми его результатами, и потому могъ быть опредѣляемъ при помощи характеристики отдѣльныхъ православныхъ приходоѡ Рижской епархіи. Въ то время какъ изъ иныхъ приходоѡ личности отличались замѣчательною сознательною преданностію православію и со спокойнымъ достоинствомъ исполняли христіанскія обязанности, пока условія Ревельской жизни не успѣли исковеркать ихъ физически и нравственно, новоприсоединенные изъ новыхъ эстляндскихъ приходоѡ отличались неуѡбренностью въ убѣжденіяхъ и тревожнымъ стремленіемъ къ полнѣйшему ознакомленію съ православіемъ. Очень естественно, что сіи послѣдніе болѣе подвержены были опасностямъ отъ разныхъ иновѣрцевъ — лютеранъ, преимущественно всевозможныхъ сектантоѡ, которыми кишитъ Ревель и Эстляндская губернія. Эта отличительная особенность православныхъ эстоѡ требовала отъ священника удвоеннаго

вниманія, труда и заботливости, дабы укрѣпить ихъ въ православіи и оберечь отъ смущенія и соблазновъ, имѣя въ то же время постоянно въ виду вредное вліяніе на нихъ городской жизни. Богослуженіе и совершеніе требъ для нихъ должно было быть внятнѣе, не спѣшное и благоговѣйно - торжественное, съ проповѣдію и поученіемъ, какъ необходимою принадлежностью всякаго богослуженія. Въ то время какъ само по себѣ продолжительное спѣшное чтеніе и пѣніе въ церкви и при требохъ иногда не особенно сильно возмущаетъ слухъ русскаго богомольца, для эстонца кажется возмутительнымъ кощунствомъ и производитъ отвращеніе къ церкви. Въ то время какъ русскіе прихожане вмѣсто проповѣди священника охотно слушаютъ игривый концертъ, исполняемый прекраснымъ соборнымъ хоромъ, эстонцы считаютъ то богослуженіе неполнымъ, при которомъ нѣтъ проповѣди, или по крайнѣй мѣрѣ краткаго полученія; привыкши пѣть въ лютеранствѣ, охотно пѣли бы все въ время богослуженія, если бы дана была имъ возможность въ этомъ. Тогда какъ русскіе восхищаются громогласіемъ діакона или псаломщика, эстонцы не придаютъ этому никакой цѣны и по меньшей мѣрѣ считаютъ его безцѣльнымъ при богослуженіи, особенно при чтеніи слова Божія.

Въ 1872 г. изъ Соборнаго прихода выдѣлился Арокюльскій приходъ, въ 1887 г. — Юроскій и въ 1891 г. Ревельскій эстонскій и съ этого времени Соборный приходъ становится опять почти чисто русскимъ приходомъ.

Вслѣдствіе указа Рижской Дух. Консисторіи отъ 2-го Августа 1891 г. за № 799 составлено росписаніе и разграниченіе Ревельскихъ православныхъ приходовъ съ указаніемъ улицъ и обывательскихъ домовъ. По сему росписанію за соборнымъ приходомъ должны значиться слѣд. улицы съ находящимися на нихъ домами:

- 1) Королевская улица, домъ купца А. Братынькина,
- 2) Глиняная ул. д. купца Макушева,
- 3) Компасная ул. д. купца І. Реброва,
- 4) Манежная ул. д. мѣщ. Долина,
- 5) Большая Юрьевская, д. вдовы А. Зибберштейнъ,

- 6) Розенкранцкая ул. д. купеч. вдовы Веселовской,
- 7) Малая Перновская ул. д. кунеч. вдовы А. Соколовой,
- 8) Татарская ул. д. мѣщ. А. Блинова,
- 9) Широко-песочная, д. мѣщ. Никифора Кошкина,
- 10) Кентманская, д. купца А. Смирнова,
- 11) Уголь Институтской и Песочной, домъ купца Коршунова,
- 12) Фишермайская, д. мѣщ. Никанора Блинова,
- 13) Уголь Балтійской и переулка Серенень д. мѣщ. Лоренцъ,
- 14) Гаванская, д. Ревельской Таможни и д. Таможенныхъ чиновниковъ,
- 15) Широкая ул., старый Таможенный домъ,
- 16) Морская ул., д. Екатерининскаго училища,
- 17) Соборная, д. Николаевской гимназiи,
- 18) Бульварная, дома купцовъ П. Писарева, И. Кораблева, Т. Захарова и Н. Калугина,
- 19) Нарвская, дома купцовъ Виноградова и Ханина и
- 20) Вышгородъ, присутственныя мѣста, д. Эстлянскаго Губернскаго Правленiя, Казенной Палаты, Губернскаго Казначейства, Врачебной Управы и Губернской Тюрьмы.

Такое разграниченiе православнаго прихода въ Ревелѣ не имѣеть такого практическаго значенiя, какое имѣеть оно въ городахъ внутренней Россiи со сплошнымъ православнымъ населенiемъ, потому что здѣсь православные обыватели не ограничены опредѣленнымъ мѣстомъ жительства и потому точно не соблюдается.

Для удовлетворенiя нуждъ прихода, богослуженiе въ Соборѣ совершается ежедневно два раза: въ 10 часовъ утра *литургия*, и въ 4 часа въ будни и въ 6 часовъ подъ воскресные и праздничные дни *всенощное бдѣнiе*. Въ великомъ посту, на пасхальной недѣлѣ и въ великiе праздники отправляются три раза: утреня, литургия и вечерня по уставу. Въ будни къ литургiи собирается нѣсколько человекъ, а вечернее богослуженiе, за рѣдкими

исключеніями и за исключеніемъ времени великаго поста, проходить безъ богомольцевъ. Къ воскреснымъ и праздничнымъ всенощнымъ бдѣніямъ и литургіямъ собирается отъ 100 до 500 и болѣе богомольцевъ. Въ пасхальную ночь церковь не вмѣщаетъ всѣхъ желающихъ въ нее войти, потому что въ числѣ ихъ бываетъ много иновѣрцевъ, приходящихъ изъ празднаго любопытства. Съ 1885 г. полиція удаляетъ толпу праздныхъ зрителей, чтобы сохранить болѣе простора для православныхъ. *Молебствія* въ высокаторжественные дни совершаются въ Соборѣ въ 12 ч. дня, а парадъ войска бываетъ на Широкой улицѣ противъ Соборной улицы, за тѣснотой послѣдней. Въ день Богоявленія Госп. и въ нѣкоторые другіе особенно торжественные дни молебствіе и послѣ оной военный парадъ совершаются у часовни на Русскомъ Рынкѣ.

Съ 1883 г. всѣмъ Ревельскимъ духовенствомъ совершались **внѣ богослужебныя собесѣдованія** къ каждый воскресный день послѣ вечерни въ Николаевской церкви какъ въ центральномъ мѣстѣ, а съ 1894-го года, по приказанію епархіального начальства совершаются по приходскимъ церквамъ каждаго прихода.

Съ 13 окт. 1888 г. въ соборѣ по четвергамъ въ 6 часовъ вечера совершаются **собесѣдованія**, читаются **акаѣисты** и раздаются Троицкіе и другіе религіозно-нравственнаго содержанія **листки**. На акаѣисты собирается богомольцевъ, отъ 50 до 200 человекъ, болшею частію женщинъ.

Съ 1885 по 1894 г., т. е. во все время пребыванія въ Ревелѣ губернатора князя Сергія Владиміровича Шаховскаго, по благочестивому желанію его и его супруги Елисаветы Дмитріевны, въ Ревельскомъ Соборѣ во всѣ воскресные и праздничные дни послѣ литургіи пѣлся **умилительный канонъ Пр. Богородицѣ** Феодора Дуки особымъ напѣвомъ, употребительнымъ въ нѣкоторыхъ Московскихъ церквахъ.

Съ настоящаго 1895 г. установлено приносить ежегодно въ Ревель для поклоненія **Пюхтицкую Чудотворную икону Успенія Божіей Матери**. Умѣстнымъ считаемъ привести относящійся къ этому событію актъ, какъ историческій документъ.

„Мы нижеподписавшіеся члены церковно — приходскихъ попечительствъ Ревельскихъ православныхъ градскихъ церквей, какъ представители приходовъ, сего 17-го сентября собрались по соглашенію съ г. испр. д. губернатора Ст. Сов. Сократомъ Николаевичемъ Диринымъ въ канцеляріи Губернатора и имѣли разсужденіе о слѣдующемъ.

Съ той поры, какъ только стали открыто и смѣло говорить въ народѣ о дивныхъ знаменіяхъ Пюхтицкой горы, многіе Ревельскіе православные обыватели начали понимать разумно, что Пюхтицкая Чудотворная икона есть даръ Провидѣнія именно нашей эстонской окраинѣ и что Пресв. Дѣва не напрасно водворилась на одной изъ высотъ приморской Чуди, гдѣ искони славянская стопа пролагала Варяжскіе торговые пути. Эту мысль и сознаніе о произволеніи Божіемъ въ знаменательныхъ событіяхъ, совершившихся въ Нюхтицахъ, русскіе люди города Ревеля съ давнихъ поръ уже носили въ сердцѣ своемъ. Какъ ни было въ началѣ само по себѣ не ясно это сознаніе въ скромной пашей семьѣ, но нельзя было не замѣтить въ немъ силу заирашивающаго религіознаго духа въ вѣрующихъ сердцахъ. То было проявленіе духовной связи и родства людей, живущихъ на окраинѣ съ соотечественниками своими внутреннихъ частей имперіи. Два года тому назадъ въ лѣтнюю пору Чудотворная Пюхтицкая икона явилась на время въ Ревель, какъ равно и въ настоящемъ году 20 августа. Умиленное чувство вѣрующихъ сердецъ Ревельскихъ православныхъ обывателей, и прежде сего съ любовію обращавшихся въ сторону Пюхтицкой горы, теперь востепенулось и окрылилось. Святыню принимали изъ одного семейства въ другое. Но Пресвятая погостила и ушла домой. А между тѣмъ горожане Ревельскіе слышатъ, что г. Рига, находящійся въ положеніи надобномъ Ревелю по составу своего населенія, изъ года въ годъ торжественно принимаетъ у себя Псково-Печерскую Чудотворную икону. Отсюда самъ собою явился у насъ вопросъ: отчего Ревелю не удостоиться чести въ опредѣленное время въ стѣнахъ своихъ встрѣтить Пюхтицкую Чудотворную икону? Вѣдь эта святыня своя, своего округа, своей земли, а не чужой епархіи, хотя и сосѣдней. Подъ вліяніемъ вѣянія такихъ чувствъ и мыслей, мы представители церковно-приходскихъ

попечительствъ, а съ тѣмъ вмѣстѣ и приходовъ, чрезъ представителя Губернской власти осмѣлились обратиться къ Вашему Высок... ву, Высокопреосвященнѣйшему Арсенію, нашему милостивому архипастырю и любвеобильному отцу съ покорнѣйшему просьбою о томъ, чтобы съ Пюхтицкой горы разрѣшено было приносить ежегодно въ лѣтнюю пору Пюхтицкую святыню въ г. Ревель на опредѣленное время до 8 дней, именно во 2-ю недѣлю по Пятидесятницѣ, на какое время и настоятельница Пюхтицкаго Успенскаго женскаго монастыря мать игуменья Варвара словесно изъявила свое согласіе. Шестіе Св. иконы отъ ст. Іеве совершалось бы по Балтійской желѣзной дорогѣ при подлежащей приличной обстановкѣ до Ревельскаго вокзала, гдѣ торжественно встрѣчалась бы Ревельскимъ духовенствомъ съ крестнымъ ходомъ отъ всѣхъ Ревельскихъ церквей, предварительно собравшихся въ Соборѣ; затѣмъ какъ въ близкую церковь къ вокзалу, переносилъ бы въ Соборъ, а по истеченіи нѣсколькихъ дней въ Николаевскую и въ прочіе храмы, гдѣ пожелали бы имѣть на время сію святыню, и уже по окончаніи опредѣленнаго времени, съ тою же торжественностію отправляли бы святыню въ Пюхтицы.“

Подписали члены Соборнаго и Николаевскаго приходскихъ попечительствъ.

Какъ измѣнчивъ составъ Соборнаго прихода, такъ измѣнчива, колебательна и его численность.

Въ помѣщаемой здѣсь табели означены свѣдѣнія по годамъ о числѣ прихожанъ, также числѣ родившихся, умершихъ и браковъ. Число умершихъ не соотвѣтствуетъ дѣйствительности съ 60-хъ годовъ настоящаго столѣтія, т. е. съ устройства кладбищенской церкви, причтъ которой записываетъ въ свои метрическія книги погребенія лицъ разныхъ приходовъ и соборнаго. Здѣсь приводится число умершихъ, означенное въ метрикахъ Соборной церкви т. е. погребенныхъ только Соборнымъ причтомъ. За 1844, 1853 и 1854 годы приводятся довольно значительныя числа крещенныхъ въ православіе еврейскихъ мальчиковъ изъ роты военныхъ кантонистовъ. Всѣ сіи свѣдѣнія извлечены изъ сохранившихся въ Соборномъ архивѣ метрическихъ книгъ съ 1758 года исповѣдныхъ росписей съ 1780 года и клировыхъ вѣдомостей съ 1806 года.

Годы.	Число прихожанъ.			Родившихся.			Присоединившихся.			Умершихъ.			Число браковъ.	Изъ нихъ смѣшанныхъ.
	м.	ж.	об.п.	м.	ж.	об.п.	м.	ж.	об.п.	м.	ж.	об.п.		
1758	—	—	—	38	38	76	—	36	36	24	13	37	2 ч. метр. нѣтъ.	—
1759	С в ѣ д ѣ н і й н ѣ т ѣ .													
1760	—	—	—	11	12	23	—	—	—	2	3	ч. метр. нѣтъ.	—	—
1761	—	—	—	1	2	ч. метр. нѣтъ.	—	—	—	9	9	18	—	—
1762—1768	г о д о в ѣ с в ѣ д ѣ н і й н е с у щ е с т в у е т ѣ .													
1769	—	—	—	34	27	61	—	—	—	15	13	28	17	—
1770	—	—	—	30	24	54	—	—	—	8	8	16	21	—
1771	С в ѣ д ѣ н і й н ѣ т ѣ .													
1772	—	—	—	34	45	69	—	—	—	11	3	14	10	—
1773	С в ѣ д ѣ н і й н ѣ т ѣ .													
1774	—	—	—	30	23	53	—	—	—	16	12	28	9	—
1875	—	—	—	28	18	46	—	—	—	14	6	20	11	—
1876	—	—	—	20	21	41	—	4	4	12	8	20	17	7*)
1777	С в ѣ д ѣ н і й н ѣ т ѣ .													
1778	—	—	—	20	14	34	—	—	—	24	8	32	13	4
1779	С в ѣ д ѣ н і й н ѣ т ѣ .													
1780	253	120	373	26	29	55	—	—	—	14	13	27	12	2
1781	728	537	1265	25	35	60	4	4	8	10	11	21	14	—
1782—1783	г о д ы с в ѣ д ѣ н і й н ѣ т ѣ .													
1784	—	—	—	18	24	42	—	—	—	—	—	21	14	5
1785	С в ѣ д ѣ н і й н ѣ т ѣ .													
1786	—	—	—	24	19	43	—	—	—	17	13	30	16	5
1787	—	—	—	37	30	67	—	—	—	34	21	55	22	8
1788	—	—	—	25	30	55	—	—	—	—	—	—	15	1
1789	—	—	—	19	12	31	—	—	—	25	24	49	—	—
1790	853	669	1522	24	25	59	—	—	—	36	34	70	23	10
1791	472	465	937	—	—	—	—	—	—	—	—	—	—	—
1792	—	—	—	31	21	52	—	—	—	20	9	29	—	8
1793	С в ѣ д ѣ н і й н ѣ т ѣ .													
1794	778	769	1567	—	—	—	—	—	—	—	—	—	—	—
1795	—	—	—	37	31	68	—	—	—	13	15	28	16	6
1796	—	—	—	20	21	41	—	—	—	23	20	43	20	8
1797	С в ѣ д ѣ н і й н ѣ т ѣ .													
1798	990	604	1594	30	40	70	—	—	—	20	12	32	23	6
1799	С в ѣ д ѣ н і й н ѣ т ѣ .													
1800	700	613	1313	36	35	71	—	—	—	64	47	111	15	1
1801	—	—	—	46	31	77	—	—	—	33	31	64	28	9
1802	919	342	1261	37	41	78	—	—	—	33	19	52	24	—
1803	—	—	—	50	39	89	—	—	—	56	36	92	14	6
1804	1141	616	1757	33	37	70	—	—	—	26	50	76	22	11
1805	1056	551	1637	44	33	77	—	—	—	54	39	93	16	5
1806	974	541	1520	51	31	82	—	—	—	64	50	114	25	12

\*) До 1776 г. въرونсповѣданіе брачующихся въ метрикахъ не означалось.

ОДЫ.	Число при- хожанъ.			Родив- шихся.			Присоеди- вившихся.			Умер- шихъ.			Число браковъ.	Изъ нихъ сѣщаныхъ.
	м.	ж.	об.п.	м.	ж.	об.п.	м.	ж.	об.п.	м.	ж.	об.п.		
1807	—	—	1512	43	49	92	—	—	—	74	52	126	23	10
1808	—	—	1473	40	41	81	—	—	—	55	36	91	29	8
1809	836	401	1237	58	52	110	—	—	—	33	34	67	22	8
1810	881	430	1311	85	60	145	—	—	—	35	18	53	17	5
1811	1013	547	1560	48	43	91	—	—	—	41	35	76	21	8
1812	912	584	1496	57	43	100	—	—	—	46	33	79	25	7
1813	—	—	1533	60	58	118	—	—	—	41	38	79	19	—
1814	781	551	1332	77	38	115	—	—	—	31	13	44	19	13
1815	—	—	45	75	120	—	—	—	—	37	34	71	28	10
1816	871	550	1421	40	35	75	—	—	—	20	20	40	19	3
1817	841	456	1297	50	35	85	—	—	—	27	25	52	29	12
1818	—	—	42	43	85	—	—	—	—	29	12	41	23	3
1819	584	325	909	48	24	72	—	—	—	40	21	61	18	7
1820	681	363	1044	51	35	86	—	—	—	32	30	62	10	6
1821	700	351	1051	58	52	110	—	—	—	42	39	81	27	6
1822	863	393	1256	47	47	94	—	—	—	42	36	78	16	5
1823	788	311	1099	41	44	85	—	—	—	37	26	63	22	9
1824	—	—	60	49	109	—	—	—	—	33	33	66	30	8
1825	828	331	1159	58	56	114	—	—	—	54	31	85	19	3
1826	1230	489	1719	57	48	105	—	—	—	47	33	80	42	18
1827	1325	705	2030	48	60	114	—	—	—	48	58	106	28	9
1828	1447	755	2202	48	41	89	—	—	—	46	30	76	23	10
1829	1510	756	2266	42	40	82	—	—	—	44	29	73	25	9
1830	1158	672	1830	48	56	104	—	—	—	38	40	78	31	6
1831	1500	875	2375	53	59	112	—	—	—	37	53	90	32	8
1832	1525	866	1991	66	30	96	—	—	—	59	26	85	41	18
1833	1695	952	2647	65	57	122	—	—	—	52	46	98	26	13
1834	1648	947	2583	64	59	123	—	—	—	40	35	75	39	30
1835	1790	1045	2835	72	63	135	—	—	—	60	51	111	37	20
1836	1770	1069	2839	81	61	142	—	4	4	44	35	79	26	13
1837	1722	1096	2818	49	45	94	3	7	10	56	45	101	24	19
1838	1631	909	2540	65	65	130	—	4	4	43	26	69	32	19
1839	1584	823	2407	62	65	127	2	4	6	58	40	98	30	23
1840	1495	869	2364	56	44	100	5	5	10	65	42	107	15	10
1841	1626	809	2435	59	66	125	3	1	4	56	56	112	24	17
1842	1547	860	2407	49	69	118	—	1	1	33	46	79	19	12
1843	1118	819	1937	31	37	68	—	—	—	32	31	63	15	12
1844	850	609	1459	43	37	80	77	5	82	42	26	68	22	—
1845	1452	731	2183	55	42	97	—	—	3	48	33	81	11	5
1846	1727	874	2601	56	31	8	1	—	1	58	41	99	14	10
1847	—	—	40	40	80	3	2	5	36	33	69	20	11	
1848	1655	864	2519	32	24	56	—	—	—	56	43	99	16	11
1849	1415	829	2234	45	36	81	—	—	—	37	19	56	20	11
1850	—	—	40	36	54	—	—	—	—	35	34	69	20	7
1851	—	—	54	24	78	—	—	—	—	39	22	61	19	15
1852	1533	909	2442	35	38	73	4	1	5	36	18	54	15	7
1853	1710	900	2610	36	34	69	97	—	97	47	30	77	27	15
1854	675	654	1329	30	27	57	43	—	43	54	27	81	11	11
1855	1575	656	2241	28	32	60	—	—	—	38	29	67	24	8

Годы.	Число при- хожанъ.			Родив- шихся.			Присоеди- вившихся.			Умер- шихъ.			Число браковъ.	Изъ нихъ смѣшанныхъ.
	м.	ж.	об.п.	м.	ж.	об.	м.	ж.	об.п.	м.	ж.	об.п.		
1856	1640	705	2345	23	32	55	—	—	—	16	17	33	36	14
1857	1123	621	1744	38	25	63	—	—	—	8	2	10	38	14
1858	1538	674	2214	35	38	73	1	—	1	36	18	54	15	15
1859	1538	674	2212	37	31	68	—	—	—	4	5	9	20	16
1860	1535	682	2217	36	43	79	—	—	—	4	3	7	23	16
1861	1255	724	1979	38	44	78	—	—	—	5	3	8	21	9
1862	1353	711	2064	43	31	74	—	—	—	12	11	23	29	18
1863	1440	647	2087	33	36	69	—	—	—	2	7	9	21	13
1864	598	554	1152	32	28	60	—	—	—	3	3	6	13	9
1865	629	592	1221	28	22	50	—	—	—	3	3	6	13	—*)
1866	594	531	1125	31	24	55	—	—	—	—	1	1	16	12
1867	597	502	1098	18	19	34	—	—	—	4	1	5	26	6
1868	561	518	1079	20	21	41	—	—	—	1	—	1	9	7
1869	561	518	1079	22	17	39	—	—	—	3	6	9	16	6
1870	536	492	1028	33	15	38	—	—	—	2	1	3	13	9
1871	303	263	566	21	30	51	—	—	—	3	6	9	24	16
1872	597	559	1156	31	25	56	—	—	—	5	2	7	17	—
1873	347	420	767	27	25	52	—	—	—	3	5	8	8	7
1874	388	353	741	30	15	45	—	—	—	5	8	13	18	—
1875	389	345	734	18	31	49	—	1	1	7	1	8	20	12
1876	410	391	801	25	35	60	—	—	—	5	—	5	22	12
1877	742	673	1415	23	23	46	1	1	2	5	5	10	9	4
1878	543	564	1107	33	25	58	1	2	3	5	5	10	17	13
1879	511	525	1036	31	25	56	1	3	4	6	4	10	11	6
1880	638	1261	1899	31	24	55	1	3	4	8	6	14	26	17
1881	548	544	1092	32	22	54	3	2	5	11	12	23	15	8
1882	563	574	1140	30	32	62	4	5	9	6	2	8	25	15
1883	471	522	993	31	16	47	—	5	5	5	5	10	31	20
1884	611	660	1271	36	31	67	13	21	34	16	4	20	25	12
1885	684	687	1361	37	46	83	8	11	19	16	2	18	23	15**)
1886	691	630	1321	30	35	65	60	21	81	13	10	23	23	13
1887	773	690	1463	51	40	91	647	475	1122	18	8	26	33	10
1888	863	801	1664	40	42	82	31	23	54	31	10	41	31	18
1889	940	892	1832	50	60	110	20	30	50	18	2	20	36	15
1890	1041	1026	2067	51	52	103	27	27	54	19	17	36	44	15
1891	634	632	1266	64	48	112	19	27	46	16	14	30	36	10
1892	646	607	1253	35	31	66	3	10	13	13	7	20	26	9
1893	732	700	1432	32	35	67	4	9	13	17	18	25	17	6
1894	746	729	1475	27	24	51	5	3	8	14	9	23	10	4

\*) 19 марта 1865 г. секретнымъ повѣленіемъ Государя Александра II отмѣнена обязательность предбрачныхъ подписокъ для урожденцевъ Прибалтійскихъ губерній.

\*\*\*) Высоч. повѣленіемъ Имп. Александра III возстановлено дѣйствіе и для Прибалтійскихъ губерній обще государственнаго закона объ обязательности предбрачныхъ подписокъ о крещеніи и воспитаніи въ православіи дѣтей отъ смѣшанныхъ браковъ.

## Состояніе просвѣщенія.

При обиліи въ Ревелѣ среднихъ и низшихъ учебныхъ заведеній для дѣтей обоего пола (3 муж. гимназіи, 2 городскихъ училища, 1 желѣзно-дорожное училище, 1 женская гимназія, 1 городское дѣвичье училище и 4 частныхъ невенсіона съ курсомъ женскихъ гимназій и до 50 низшихъ училищъ) соборные прихожане имѣють полную возможность и удобство доставлять своимъ дѣтямъ приличное ихъ состоянію и общественному положенію образованіе и пользуются этимъ удобствомъ; а потому въ приходѣ дѣтей школьнаго возраста, не посѣщающихъ какого либо училища, нѣтъ. Для дѣтей недостаточныхъ прихожанъ при Преображенскомъ Соборѣ существуетъ

### Приходское Преображенское училище съ сиротскимъ пріютомъ для мальчиковъ

открытое 19 февраля 1866 года соборнымъ діакономъ Александромъ Васильевичемъ Николаевскимъ. Съ начала открытія до Декабря 1866 г. училище помѣщалось въ Соборномъ церковномъ домѣ; съ Декабря же того года по Іюнь 1867 г. помѣщалось въ наемной квартирѣ на Морской улицѣ въ домѣ госпожи Раръ, съ платою за сіе время 117 руб. сер. Въ сей-же квартирѣ помѣщался діаконовъ Николаевскій. 1-го Октября того-же года училище перемѣщено въ бывшую казарму, въ которой помѣщались арестанты морскаго вѣдомства, находящуюся между крѣпостнымъ рвомъ и Земляною улицею. Казарма сія по Высочайшему повелѣнію, послѣдовавшему въ 3-й день Іюня 1868 года передана Ревельскому Собору для приходскаго училища<sup>\*)</sup>. Первыя средства на приспособленіе казармы для училища и на содержаніе училища съ сиротскимъ пріютомъ собраны тѣмъ же дѣятельнымъ и практичнымъ о. діакономъ Николаевскимъ въ С.-Петербургѣ и Москвѣ отъ добровольныхъ по-

<sup>\*)</sup> См. главу „Церковная земля и дома“.

жертвованій, которыхъ собрано было имъ 7761 р. 85<sup>1</sup>/<sub>4</sub> к. Изъ сихъ денегъ на ремонтъ дома употреблено 2640 р. 23 коп. сер. Крουνнѣйшее пожертвованіе поступило тогда отъ С.-Петербургскаго 1-ой гильдіи купца, Дѣйствительнаго Статскаго Совѣтника Василя Оеодуловича Громова, именно 2600 р., скончавшагося 12 Іюня 1869 года.

По отчету за 1894 годъ Преображенскій пріютъ-училище имѣеть свой собственный капиталъ въ 28819 р. 73 к. Капиталъ сей составился постепенно изъ пожертвованій. Такъ В. О. Громовымъ пожертвовано всего около 4000 р.; Фрейлины Двора Ея Величества Софія и Варвара Ланскія завѣщали 14000 руб.; капитанъ 2-го ранга Николай Ричардовичъ Трувелеръ пожертвовалъ 1000 руб., а покойный Ревельскій купецъ Василій Ивановичъ Исаевъ 500 рублей. Остальное собрано, какъ сказано, о. А. В Николаевскимъ.

## Сиротское отдѣленіе для мальчиковъ

открыто въ 1869 году 21 Декабря при Эстляндскомъ Губернаторѣ Михаилѣ Николаевичѣ Галкинѣ-Враскомъ. Со времени основанія этого пріюта по 1895 г. въ немъ воспиталось, включая и 16 мальчиковъ настоящаго состава, 90 мальчиковъ.

При открытіи Приходскаго училища въ 1866 г. въ немъ было 13 мальчиковъ и 3 дѣвочки. Преподаваніемъ всѣхъ предметовъ занимались бесплатно члены соборнаго причта, въ составѣ коего тогда состояли: Протоіерей Митрофанъ Брянцевъ, священники: Константинъ Смирновъ и Ѳеодоръ Знаменскій; діаконъ: Александръ Николаевскій и Александръ Рундальцевъ; причетники: Василій Свѣтловъ, Михаилъ Соколовъ и Николай Лебединскій.

Отъ начала существованія училища до 1895 г. въ немъ получили образованіе 746 мальчиковъ и 445 дѣвочекъ, всего 1191 человекъ. Конечно многіе изъ этого числа выступили до окончанія курса.

Къ 1-му января 1895 г. число учениковъ слѣдующее:

а) въ Преображенскомъ мужскомъ училищѣ 74 ученика, изъ нихъ 39 православныхъ 35 лютеранъ;

б) въ Преображенскомъ женскомъ училищѣ 37 дѣвочекъ, изъ нихъ 31 православная и 6 лютеранокъ;

в) въ Преображенскомъ смѣшанномъ или нриготовительномъ — 38 мальчиковъ и 13 дѣвочекъ, изъ нихъ 33 православныхъ, 17 лютеранъ и 1 католикъ.

Во всѣхъ трехъ училищахъ учащихся 162 человекъ, 112 мальчиковъ и 50 дѣвочекъ изъ нихъ 103 православныхъ, 58 лютеранъ и 1 католикъ.

Съ основанія училища по настоящее время преподавателями въ немъ были:

Закона Божія :

Протоіерей Михаилъ Святославскій,

Священники: К. Смирновъ,

»            Ө. Знаменскій,

»            А. Николаевскій,

»            М. Иконниковъ,

»            К. Тизикъ,

»            А. Тепаксъ-Павловъ,

»            Н. Цвѣтиковъ и

»            А. Никольскій.

Діаконъ Павелъ Колонъ.

Псаломщики: Адріанъ Барановъ,

»            Александръ Василевъ,

»            Владиміръ Пестмаль,

»            Михаилъ Узна,

»            Василій Каменевъ,

»            Павелъ Конокотинъ и

»            Алексѣй Лейсманъ

Прочихъ предметовъ діаконъ А. Николаевскій.

»            А. Рундальцевъ,

»            В. Поляковъ

Псаломщикъ М. Соколовъ.

і. А. Тизикъ, кандидатъ Духовной Академіи,

И. И. Безсребренниковъ, Студентъ Рижской Духовн.

Семинаріи,

В. И. Смирновъ, воспитанникъ Нижегородской Дух. Семинаріи, съ 1873 г. по настоящее время; онъ же смотритель училища и сиротскаго пріюта и учитель пѣнія,

Я. Г. Шопинъ, Архангельскій мѣщанинъ, здавшій экзаменъ на право сельскаго учителя,

С. И. Морозовъ, кончившій курсъ въ Юрьевской учительской Семинаріи, съ 1893 г. по настоящее время и

М. Е. Θεодоровъ, преподающій бесплатно черченіе.

Учительницы:

Е. А. Мутовозова, дочь Протоіерея,

Л. А. Мутовозова, „ „

Н. М. Шахова, „ купца,

М. И. Карачева, „ чиновника,

В. М. Соколова, „ діакона,

А. И. Алексѣева, „ крестьянина,

Ев. А. Херсонская „ учителя,

Н. М. Иконникова, „ священника,

А. М. Шахова, „ купца,

Е. Т. Худякова, „ офипера, съ 1 авг. 1885 г.

по 1894 г. и

Е. И. Андреева, „ инженеръ-механика, съ 1894 г. по настоящее время.

Въ настоящее время преподаватели получаютъ жалованье изъ средствъ училища: Учитель Морозовъ 360 руб., учительницы Андреева и Шахова по 180 руб. и преподаватель пѣнія Смирновъ 100 рублей. Кромѣ того въ награду имъ 55 руб. Члены причта-священники Тизикъ и Никольскій, псаломщики Каменевъ, Лейсманъ и Конокотинъ преподають Законъ Божій безмѣдно.

По отчету за 1894 годъ содержаніе всѣхъ трехъ училищъ и пріюта обошлось въ годъ 5118 руб. 80 коп., а въ частности:

Училищъ — 2954 р. 10 к., въ томъ числѣ 2129 р. 50 к. на перестройку дома, пристройку новаго и водопроводовъ,

Пріюта — 1289 р. 79 коп.

Преподавателей — 875 рублей.

Поступило же въ 1894 году 4462 р. 80 коп. Въ томъ числѣ:

Отъ платы за ученіе отъ учащихся	726	руб.
$\frac{0}{0}$ съ капитала А. А. Андропова	100	„
$\frac{0}{0}$ съ капитала П. И. Куманина изъ Московской купеческой Управы	100	„
$\frac{0}{0}$ съ собственнаго капитала	1082	„
Пособія отъ Городской Думы	150	„
Изъ Приб. Прав. Братства на по- вую перестройку	2304	„ 08 к.

Остальное составляетъ изъ случайныхъ пожертвованій.

Въ Соборномъ приходѣ состояло еще вспомогательное училище на мызѣ Фалль открытое на средства Свѣтлѣйшаго князя Петра Григорьевича Волконскаго, для дѣтей мызной прислуги, съ разрѣшенія Совѣта по дѣламъ православныхъ сельскихъ народныхъ училищъ Прибалтійскихъ губерній отъ 23 августа 1883 года за № 504, съ утвержденіемъ попечительницею этого училища супруги Князя, Княгини Вѣры Александровны. Учителемъ этого училища состоялъ кончившій курсъ въ Рижской Учительской семинаріи въ 1878 г. Алексѣй Палласма, съ 16 августа 1885 г., въ жалованьемъ отъ попечительницы по 250 рублей въ годъ. Въ 1890 году училище это закрыто за ненадобностію.

Въ 1889 году, съ разрѣшенія Св. Синода и Учебнаго отдѣла Министерства Путей Сообщенія, въ зданіи Преображенскаго училища открытъ **Приготовительный классъ Ревельскаго Техническаго Желѣзно-дорожнаго училища** съ двухгодовымъ курсомъ, открытый и содержимый на средства вышепоименованнаго Учебнаго отдѣла и завѣдываемый Начальникомъ Техническаго училища. Этотъ классъ имѣетъ помѣщеніе отъ Преображенскаго училища, смотритель котораго обязательно имѣетъ надзоръ и за приготовительнымъ классомъ, за то ученики Преображенскаго училища и воспитанники сиротскаго приюта имѣютъ преимущество предъ другими при поступленіи въ этотъ классъ, а бѣднѣйшіе изъ православныхъ принимаются на бесплатное обученіе.

Открытіемъ этого приготовительнаго класса практически разрѣшился вопросъ объ обезпеченіи будущности воспитанниковъ сиротскаго приюта и о подготовленіи учениковъ приходскаго училища къ практической жизни. До сего времени питомцы приюта поступали въ Кронштадскую фельдшерскую школу, мальчиками въ разныя торговыя и ремесленныя заведенія, въ губернскую типографію и т. п., теперь же съ открытіемъ технического класса открывается имъ путь къ болѣе основательному техническому образованію и къ болѣе обезпеченному служенію по Министерству путей сообщенія. Этимъ немаловажнымъ пріобрѣтеніемъ училище-приютъ обязанъ покойному князю С. В. Шаховскому и бывшему начальнику Ревельскаго Техническаго Желѣзнодорожнаго училища Василю Егоровичу Каменскому, которому принадлежитъ мысль объ этомъ и устраненіе всякихъ препятствій къ осуществленію ея. Училищемъ и Сиротскимъ приутомъ завѣдуетъ особое Приходское училищное Попечительство, избираемое прихожанами на три года. 1894 г. оно состояло изъ слѣдующихъ лицъ:

Почетнымъ Попечителемъ Преображенскихъ училищъ и при нихъ Сиротскаго отдѣленія для мальчиковъ былъ Начальникъ Эстляндской губерній, Тайный Совѣтникъ, князь Сергій Владиміровичъ Шаховской.

Предсѣдатель Попечительства Протоіерей Ревельскаго Преображенскаго Собора, С. І. Поповъ; членами училищнаго Попечительства: Г. Управляющій Ревельскою таможеню, Дѣйствительный Статскій Совѣтникъ А. П. Мартиновичъ, Гражданскій Инженеръ Николай Александровичъ Херасковъ; Ревельскіе купцы: Ф. Д. Макушевъ, П. П. Писаревъ и И. П. Виноградовъ.

Секретаремъ Попечительства состоялъ Смотритель училища и Сиротскаго отдѣленія В. И. Смирновъ; онъ же, за болѣзнію Ф. Д. Макушева, по порученію Училищнаго Попечительства, исполнялъ обязанности казначея. — Лѣтомъ 1892 г. пристроенъ былъ къ старому зданію учи-

лица вчернѣ новый каменный двухъ этажный корпусъ; на сооруженіе его Попечительство затратило почти всѣ свои наличныя строительныя средства, отъ которыхъ и осталось только 227 р. 33 коп. По этому въ слѣдующемъ 1893 году, возведенная вчернѣ постройка не могла быть отстроена. Въ концѣ лѣта того-же года посѣтилъ г. Ревель Г. Предсѣдатель Православнаго Прибалтійскаго Братства, Его Высокопревосходительство Михаилъ Николаевичъ Галкинъ-Врасскій, которому Попечительство, по указанію князя С. В. Шаховскаго, объяснило затруднительное положеніе по пріисканію средствъ для окончанія постройки и просило о помощи. Его Высокопревосходительство, Г. Предсѣдатель Братства, всегда благоволившій Преображенскимъ училищамъ и Сиротскому отдѣленію, какъ заведеніямъ, возникшимъ во время его Управленія Эстляндскою губерніею и при его же содѣйствіи, отнесся очень благосклонно къ ходатайству Попечительства и обѣщаль «непремѣнно помочь».

## Соборное Приходское Попечительство.

Вслѣдствіе предложенія Его Преосвященства Филарета Епископа Рижскаго и Митавскаго, выраженнаго въ указѣ Рижской Духовной Консисторіи отъ 31 Марта 1878 года за № 1677 года на имя Эстляндскаго Благочиннаго, прихожане Ревельскаго Преображенскаго собора 10 Декабря 1878 года въ числѣ 24 человекъ, въ присутствіи мѣстнаго причта, настоятеля и церковнаго старосты, на основаніи Высочайше утвержденнаго 2 Августа 1864 года положенія о приходскихъ попечительствахъ при православныхъ церквахъ, приступили въ открытію попечительства при Ревельскомъ Преображенскомъ Соборѣ и, сверхъ непремѣнныхъ членовъ мѣстнаго причта и церковнаго старосты, избрали на три года предсѣдателемъ попечительства Эстляндскаго Губернатора Виктора Петровича Поли-

ванова, членами купца Александра Васильевича Братынкина, купца Андрея Павловича Баташкова, купца Тимофея Алексѣевича Захарова, Чиновника особыхъ порученій Камеръ-юнкера Алексѣя Евстафѣевича Кнорринга, купца Іустина Ивановича Реброва, купца Ивана Васильевича Кораблева, купца Петра Прокофьевича Писарева, бюргера П. Е. Дедюхина и Совѣтника Губернскаго Правленія Николая Викентіевича Альбертини и кандидатами: Василія Егоровича Михайлова, Василія Яковлевича Дунцева, Александра Алексѣевича Манжоса, В. К. Гейденрейха и М. Ф. Мицкевича. Непремѣнными членами отъ причта въ составъ попечительства вступили: Протоіерей Симеонъ Поповъ, Священникъ Александръ Николаевскій, Священникъ Михаилъ Пконниковъ и Діаконъ Михаилъ Соколовъ и староста купецъ Филиппъ Дмитріевичъ Макушевъ. Въ этомъ составѣ попечительство оставалось безъ новыхъ выборовъ до 1885 г. въ каковомъ году вышелъ въ отставку и выбылъ изъ Ревеля губернаторъ Поливановъ. За это время въ протокольной книгѣ сохранилось только четыре протокола засѣданій попечительства. Главными предметами сужденія были устройство соборнаго хора и ремонтъ соборнаго храма.

4 Апрѣля 1885 г. Эстляндскимъ Губернаторомъ назначенъ и 20 Мая т. г. прибылъ въ Ревель Черниговскій Губернаторъ Дѣйствительный Статскій Совѣтникъ Князь Сергій Владиміровичъ Шаховской. Съ прибытіемъ Князя Шаховскаго начинается новая историческая эпоха для края. Охватившее всѣ сферы общественной жизни дѣятельное оживленіе не могло не отразиться и на соборномъ приходскомъ попечительствѣ, которое удостоилось особеннаго сердечнаго вниманія новаго начальника губерніи.

30 Марта 1886 года соборные прихожане послѣ божественной литургіи приступили къ избранію новаго состава попечительства и единогласно избрали на три года.

Предсѣдателемъ:

Князя Сергія Владиміровича Шаховскаго, Эстляндскаго Губернатора,

Членами:

Алексѣя Петровича Василевскаго, Эстляндскаго вице-губернатора.

Валеріана Карловича Багговута, Эстляндскаго помѣщика, Романа Александровича Антропова, кандидата правъ и помѣщика,

Алексѣя Петровича Роговича, Совѣтника Губернскаго Правленія,

Александра Васильевича Братынкина, купца,

Іустина Ивановича Реброва. „

Ивана Васильевича Кораблева. „

Петра Прокофьевича Писарева. „

Василія Іоакимовича Смирнова. „

Кандидатами:

Князя Алексѣя Александровича Ширинскаго-Шихматова, Совѣтника Губ. Пр.

Владимира Михайловича Поливанова, Совѣтника Губ. Пр.

Константина Николаевича Чернова, чиновника,

Александра Ивановича Игнатьева, Управляющаго Контрольною Палатою,

Дмитрія Викторовича Калачева, чиновника Особыхъ Порученій,

Георгія Георгіевича Трусмана, Цензора,

Ивана Петровича Виноградова, купца,

Никанора Васильевича Блинова, домовладѣльца,

Георгія Трофимовича Коршунова, домовладѣльца и

Николая Михайловича Калугина, купца.

Непремѣнные члены отъ причта:

Протоіерей Симеонъ Поповъ, настоятель,

Священникъ Карпъ Тизикъ, онъ же дѣлопроизводитель,

Священникъ Андрей Тепаксъ-Павловъ,

Діаконъ Михаилъ Соколовъ и

Староста Филиппъ Дмитріевичъ Макушевъ, купецъ, онъ-же казначей.

Заботясь о поддержаніи своего приходскаго храма и пѣвческаго хора, попечительство въ новомъ составѣ обратило болѣе серьезное вниманіе на помощь приходскимъ

бѣднымъ и урегулировало какъ поступленіе пожертвованій на этотъ предметъ, такъ и распределеніе ихъ, отдѣливъ сумму для пособій бѣднымъ отъ суммъ на поддержаніе собора и Владимірской церкви, и образовавъ отдѣльный фондъ на бѣдныхъ, на образованіе коего Предсѣдатель Попечительства Князь Шаховской пожертвовалъ 500 руб. серебромъ. Въ теченіе 1886 года Попечительство имѣло семь засѣданій, въ 1887 г. восемь, въ 1888 г. семь и въ 1889 г. три засѣданія. Малочисленность засѣданій послѣдняго года объясняется множествомъ неотложнаго дѣла по введенію судебной реформы, отодвинувшаго засѣданія попечительства на задній планъ.

Состояніе средствъ попечительства за истекшее время представляется въ слѣдующемъ видѣ:

Г о д ы.	П р и х о д ъ.								Р а с х о д ъ.								
	На соборъ,		На Влади- мирскую цер- ковь,		На бѣдныхъ,		Всего,		На соборъ,		На Влади- мирскую цер- ковь,		На бѣдныхъ,		Всего,		
	Р.	К.	Р.	К.	Р.	К.	Р.	К.	Р.	К.	Р.	К.	Р.	К.	Р.	К.	
1879	217	85	300	—	—	—	—	517	85	199	75	—	—	—	—	199	75
1880	—	—	—	—	—	—	—	15	—	—	—	—	—	—	—	—	—
1881	—	—	—	—	—	—	—	15	—	—	—	—	—	—	—	—	—
1882	—	—	—	—	—	—	—	15	—	—	—	—	—	—	—	—	—
1883	—	—	—	—	—	—	—	15	—	—	—	—	—	—	—	—	—
1884	692	70	—	—	—	—	—	692	70	1799	21	—	—	—	—	1799	21
1885	—	—	—	—	—	—	—	15	—	412	2	—	—	—	—	412	2
1886	630	60	104	24	870	86	1605	70	269	95	33	95	284	75	588	65	
1887	332	50	14	24	547	16	893	90	676	65	15	20	396	25	1088	10	
1888	115	—	14	24	430	46	559	70	117	—	72	66	469	25	658	91	
1889	—	—	14	64	637	02	651	66	—	—	86	44	532	85	619	29	
1890	—	—	9	50	547	12	556	62	—	—	—	—	640	70	640	70	
1891	—	—	9	50	282	08	291	58	—	—	11	65	490	04	501	69	
1892	10	—	—	—	417	72	427	72	—	—	—	—	279	35	279	35	
1893	—	—	—	—	393	22	393	22	—	—	—	—	446	20	446	20	
1894	1	50	—	—	230	45	231	95	—	—	—	—	338	30	338	30	
1895	1615	75	—	—	1188	05	2803	80	1142	60	—	—	188	05	1330	65	

Въ 1895 г. отставной штабскапитанъ *Илья Максимовъ Карачевцевъ* завѣщалъ въ неприкосновенный фондъ Попечительства въ пользу бѣдныхъ 10 серій Госуд. каз-

начейства по 50 рублей, всего 500 рублей, для пользования процентами.

Къ 1 января 1896 года средства Попечительства составляли:

на церковь	473	р.	15	к.
на бѣдныхъ	1000	„	—	„
<hr/>				
Итого	1473	р.	15	к.

Въ 1891 г. деньги въ пользу Владимірской церкви, пожертвованныя въ 1884 году Прибалтійскимъ Православнымъ Братствомъ въ количествѣ 300 рублей специально на исправленіе кровли Владимірской церкви, переданы въ количествѣ 255 р. 73 коп. причту оной церкви (Иостан. Попеч. 13 дек. 1891 г. № 5).

Въ 1893 г., въ виду, съ одной стороны ограниченности и неопредѣленности средствъ Попечительства и, вслѣдствіе того, невозможности обязываться ежемѣсячными пособіями бѣднымъ и въ виду, съ другой стороны, упрочившагося положенія Ревельскаго Благотворительнаго Общества, имѣющаго возможность оказывать бѣднымъ многостороннюю помощь и слѣдить за измѣненіями ихъ положенія, Попечительство прекратило выдачу бѣднымъ какъ ежемѣсячныхъ пособій, такъ и пособій къ праздникамъ Рождества Хр. и Пасхи и всѣ собираемыя на бѣдныхъ средства постановило употреблять на поддержаніе Соборнаго хора пѣвчихъ, т. е. помощью поющимъ въ хорѣ бѣднымъ дѣтямъ при хода одеждою, обунию, платою за ученіе и т. д. что являлось продолженіемъ заботъ о бѣдныхъ, только въ болѣе опредѣленной, посильной и практической формѣ. (Пост. Попеч. 17 дек. 1893 г. № 4).

12 октября 1894 г. въ 4 ч. по полудни скончался Предсѣдатель Соборнаго Приходскаго Попечительства князь Сергій Владиміровичъ Шаховской

Такъ какъ соборное Попечительство съ самаго своего основанія пользовалось честію состоять подъ предсѣдательствомъ господина Начальника губерніи, какъ перваго соборнаго прихожанина (съ 10 декабря 1878 по 20 мая 1885 г.

Викторъ Петровичъ Поливановъ и съ 30 марта 1886 г. по 12 октября 1894 года князь Сергій Владиміровичъ Шаховской). то въ силу установившагося въ этомъ отношеніи преданія, предсѣдательство въ попечительствѣ 16 дек. 1894 г. принялъ на себя вновь назначенный Начальникъ Губерніи *Евстафій Николаевичъ Скалонъ*.

## Соборный пѣвчечекій хоръ.

Не смотря на то, что въ духовной періодической литературѣ и въ официальныхъ сферахъ нерѣдко раздаются настойчивыя голоса о необходимости введенія, или правильнѣе возстановленія при православномъ богослуженіи общаго пѣнія всею церковію и рижское епархіальное начальство часто внушаетъ духовенству приступить къ осуществленію этого благаго дѣла, общее пѣніе вводится съ трудомъ. Причиною этого печальнаго явленія служатъ какъ неопредѣленность церковныхъ напѣвовъ въ Россіи, такъ и недостатокъ опытныхъ учителей и руководителей пѣнія. Львовское пѣніе, на которомъ воспитались цѣлыя поколѣнія духовенства, вытѣснило старинные величественные напѣвы изъ приходскихъ церквей и вслѣдствіе этого церковные напѣвы измѣняются по вкусу настоятеля или регента, такъ что псаломщикъ одной церкви не можетъ спѣться съ псаломщикомъ другой церкви. Существующіе повсемѣстно въ Россіи прекрасные пѣвчечскіе хоры могли бы кажется дать достаточный контингентъ пѣвцовъ-псаломщиковъ. Но на дѣлѣ нерѣдко встрѣтить псаломщика изъ пѣвчихъ, умѣющаго исполнять только свою басовую или теноровую партію и неимѣющаго ни малѣйшаго понятія о мотивѣ или напѣвѣ. Ученики духовной семинаріи еще скорѣе, подъ руководствомъ настоятеля, могутъ приспособиться къ своему дѣлу — руководить прихожанъ при церковномъ пѣніи; но воспитанники учительскихъ семинарій, изъ коихъ главнымъ образомъ комплектуется въ настоящее время составъ приходскихъ учителей-псаломщиковъ, оказываются въ большинствѣ вовсе незнакомыми съ церковными напѣвами. По

этому если въ какой церкви и практикуется общее пѣніе, то развѣ въ такой, гдѣ долгое время настоятелемъ состоитъ любитель и знатокъ церковнаго пѣнія, какъ напр. о. Николай Пранць въ Таккерортскомъ приходѣ, Перновскаго уѣзда, подѣ руководствомъ котораго воспитались цѣлыя поколѣнія осѣдлыхъ прихожанъ. Притомъ непремѣннымъ условіемъ успѣха общаго пѣнія въ церкви должно быть присутствіе голосистаго псаломщика или надежнаго хора, способнаго, въ роли металлическаго органа, заглушить всякія неровности и неправильности пѣнія массы и сдѣлать безвреднымъ увлеченія иного тяжеловѣснаго голоса, для котораго не существуетъ различія между тонами и полутонами и который можетъ увлечь за собою и другихъ въ неопредѣленное пространство тоновъ.

По разнымъ подобнымъ причинамъ въ Ревельскомъ соборѣ никогда не бывало и попытки ко введенію при богослуженіи общаго пѣнія, а заботы причта и прихода всегда ограничивались устройствомъ по возможности благоустроеннаго хора изъ наличнаго состава псаломщиковъ и любителей пѣнія изъ числа прихожанъ. Къ сожалѣнію въ соборномъ архивѣ встрѣчается очень мало свѣдѣній о состояніи церковнаго пѣнія въ прежнее время. По воспоминаніямъ старожиловъ Ревельскихъ хоръ соборныхъ пѣвчихъ составлялся большею частію изъ военнослужащихъ, когда здѣсь стояло много войска. Въ началѣ нынѣшняго столѣтія соборный хоръ составляли матросы съ военныхъ кораблей, и ими долгое время управлялъ *регентъ Звиревъ*. До Крымской войны и послѣ въ соборѣ пѣли кантонисты подѣ руководствомъ отставнаго артиллерійскаго *писаря Югансона*. Въ 60 и 70-хъ годахъ соборнымъ хоромъ управлялъ купеческій сынъ Ревельскій мѣщанинъ *Иванъ Васильевичъ Писаревъ*, большой любитель и знатокъ пѣнія какъ свѣтскаго такъ и духовнаго, такъ что его называли: «регентомъ всѣхъ церквей и основателемъ Гуслей» потому что онъ устраивалъ пѣвческіе хоры въ разныхъ Ревельскихъ церквахъ и первый сталъ обучать свѣтскому пѣнію кружокъ любителей, изъ котораго потомъ состави-

лось Ревельское общество пѣнія «Гусли». Волѣ правильно и прочно организовался соборный хоръ съ прибытіемъ въ Ревель начальника губерніи Князя С. В. Шаховскаго подъ руководствомъ и управленіемъ учителя пѣнія *В. И. Смирнова*, бывшаго регента Вологодскаго архіерейскаго хора. Въ настоящее время въ соборномъ хорѣ поютъ питомцы Преображенскаго пріюта, ученики и ученицы Преображенскаго приходскаго училища, ученики приготовительнаго класса Техническаго училища и др. Тенорами и басами состоятъ три соборныхъ псаломщика и нѣсколько любителей изъ числа прихожанъ. Поющихъ въ хорѣ бываетъ отъ 40 до 50 человѣкъ. Пѣніе хора подъ руководствомъ опытнаго регента Смирнова много возвышаетъ благолѣніе богослуженія въ соборѣ, а участіе дѣтей въ нѣни весьма благодѣтельно дѣйствуетъ на ихъ развитіе, что весьма замѣтно при сравненіи ихъ съ дѣтьми не участвующими въ пѣніи.

## Соборный архивъ

хранится въ особомъ шкапу въ алтарѣ въ сухомъ мѣстѣ и сохранился довольно хорошо, но не приведенъ еще въ надлежащій порядокъ и не имѣетъ описи. Во время Крымской войны соборный архивъ съ цѣнными вещами находился въ Вейсенштеинѣ, откуда возвращенъ послѣ войны. Многіе недостающіе документы или пропали во время перевозки, или попали въ архивъ упраздненнаго Эстляндскаго духовнаго правленія, или въ другія присутственныя мѣста. Такъ напримѣръ А. А. Чумиковъ въ 1886 году нашелъ въ архивѣ Эстляндскаго Губернскаго Правленія въ дѣлахъ Екатеринентальскаго дворца метрическія книги Ревельскаго Преображенскаго Собора и другихъ Ревельскихъ церквей за 1803, 1804, 1805, 1806 г. и любезно передалъ ихъ по принадлежности, за что симъ изъявляется этому почтенному ученому признательность соборнаго причта.

Въ соборномъ архивѣ хранятся **метрическія книги** съ 1758 года по настоящее время за исключеніемъ годовъ: 1759, 2-й и 3-й ч. 1760, 1-й и 2-й ч. 1761, 1762—1768, 1771, 1773, 1777, 1779, 1782—1783, 1785, 1791, 1793—1794, 1797 и 1799

**Исповѣдныя росписи** имѣются съ 1780 года за исключеніемъ нѣсколькихъ годовъ 18 столѣтія.

**Клировыя вѣдомости** — съ 1806 г.

**Обыски** — съ 1813 г.

**Приходо-расходныя книги** — съ 1831 г.

**Запись братскихъ доходовъ причта** — съ 1822 по 1827 и съ 1869 г. по настоящее время.

**Церковная лѣтопись** составлена въ 1869 году священникомъ о. Константиномъ Смирновымъ, до 1882 года велась священникомъ о. М. Иконниковымъ, съ 1883 по 1893 г. священникомъ К. Тизикомъ и съ 1893 г. священникомъ А. Никольскимъ. Лѣтопись ведется по программѣ составленной въ 1883 г. священникомъ К. Тизикомъ и утвержденной епископомъ Рижскимъ Филаретомъ для обязательнаго руководства по епархіи.

## Соборная бібліотека

кромѣ богослужебныхъ книгъ содержитъ 38 экз. твореній Св. Отцовъ, 13 экз. историческаго, 55 экз. духовнаго содержанія и 550 экз. разныхъ духовныхъ журналовъ. Древнѣйшая книга «Прославленіе Богородицы», написанное силлабическими стихами Архіепископомъ Черниговскимъ Максимовичемъ, изд. 1707 года, и Патріаршая Грамота объ учрежденіи Святѣйшаго Синода.

## Сооруженіе новаго соборнаго храма въ Ревелѣ.

Государь Императоръ во 2 день Апрѣля 1888 года Высочайше соизволилъ утвердить опредѣленіе Святѣйшаго Синода отъ 3—24 Февраля сего года объ открытіи повсемѣстно въ Имперіи сбора добровольныхъ пожертвованій на сооруже-

не новаго православнаго соборнаго храма въ Ревелѣ, съ тѣмъ, чтобы для сбора этихъ пожертвованій и постройки новаго соборнаго храма учрежденъ былъ подъ предсѣдательствомъ Эстляндскаго губернатора Князя Шаховскаго особый комитетъ, съ участіемъ въ немъ членовъ отъ духовнаго вѣдомства по усмотрѣнію мѣстнаго Преосвященнаго.

Въ составъ сего комитета вошли, кромѣ Предсѣдателя Князя Шаховскаго:

Вице-губернаторъ А. П. Василевскій,  
Начальникъ 23 пѣх. дивизіи Батьяновъ,  
Командиръ Ревельскаго порта Повалишинъ.  
Воинскій Начальникъ Владычекъ,  
Управляющій Акцизною Палатою Б. А. Комаровъ,  
Управляющій Казенною Палатою Верцеліусъ.

Чиновникъ Особыхъ Порученій М. Н. Харузинъ,

Совѣтникъ Князь А. А. Ш. Шихматовъ,

Купецъ В. В. Деминъ,

»    Ю. А. Кириловъ,

»    П. В. Ивановъ.

»    Ф. Д. Макушевъ,

»    П. В. Самойловъ,

»    И. В. Кораблевъ,

Протоіерей С. Поповъ,

Священникъ К. Тизякъ и

»    М. Иконниковъ,

Секретаремъ избранъ М. Н. Харузинъ и

Казначеемъ Правитель Губернаторской Канцеляріи

Ф. С. Эйсымонъ.

Первое засѣданіе комитета происходило 10 Августа 1888 г., послѣ молебна въ 11 часовъ утра, въ бѣлой залѣ Екатеринентальскаго дворца, подъ предсѣдательствомъ Преосвященнѣйшаго Арсенія Епископа Рижскаго и Митавскаго, благословившаго комитетъ иконою Спасителя съ приличными случаю благожеланіями.

Починъ сбора на сооруженіе соборнаго храма въ Ревелѣ сдѣланъ на именинномъ обѣдѣ у Ревельскаго купца І. И. Реброва 2 Іюня 1888 года, гдѣ собрано 225 руб.

Для осуществленія своей задачи комитетъ разослалъ въ количествѣ около 60 тысячъ экземпляровъ слѣдующее воззваніе.

### Православные!

„Братья ваши по вѣрѣ, живущіе на Балтійскомъ поморьѣ, въ городѣ Ревелѣ, шлютъ вамъ съ этой окраины земли русской свой привѣтъ и просятъ у васъ братской помощи. Помогите намъ совершить святое дѣло — построить въ городѣ Ревелѣ Соборный Храмъ во имя Святаго Благовѣрнаго Князя Александра Невского.

Вы, православные братья, не знаете той скудости, которою отличаются наши Ревельскія церкви. Во всякомъ русскомъ городѣ, и большомъ и маломъ, отведено Храму Божію должное мѣсто; за нѣсколько верстъ можно узнать русскій городъ по многочисленнымъ куполамъ церквей и монастырей, увѣнчаннымъ святыми крестами; далеко вокругъ, разносится торжественный благовѣсть. Кто-же создалъ эти храмы? Одни построены благочестивыми царями и боярами, другіе основаны святыми угодниками, иные — неизвѣстными храмосозидателями, и всѣ они стоятъ во славу Божію, радуютъ православное сердце, украшаются, поддерживаются и созидаются усердіемъ православнаго народа.

Не то у насъ въ Ревелѣ. Съ моря ли, съ суши ли, откуда не подъѣдете, вы не узнаете русскаго города, стоятъ высокія башни, много островерхихъ красивыхъ колоколенъ, но это все иновѣрческія лютеранскія кирхи. Не видать креста православнаго, не слышать звона, воскреснаго. Наши церкви тѣсны, бѣдны убранствомъ и такъ построены среди обывательскихъ домовъ, какъ будто существуютъ изъ милости и мѣста для нихъ пожалѣли. Одна изъ этихъ церквей, освященная въ честь Преображенія Господня, называется Соборомъ. Стоитъ это старое и убогое зданіе въ одномъ изъ узкихъ переулковъ города, стѣсенное отовсюду обывательскими домами и съ виду даже не похожее на православный храмъ.

Это зданіе, служившее прежде кирхою для шведскаго гарнизона, во время взятія Ревеля русскими войсками наскою было отведено подъ православный храмъ. И долго послѣ того нашъ соборъ носилъ на себѣ внѣшній обликъ лютеранской кирхи; сверху — крутая черепичная крыша; внутри — мѣсто для органа, скамейки вдоль стѣнъ и могильныя плиты на полу съ нѣмецкими надписями. Хотя съ теченіемъ времени многое было исправлено и прибрано, но иновѣрный отпечатокъ сохранился и по сіе время на

нашемъ первенствующемъ здѣсь храмъ. Средина его занята широкими столпами, заслоняющими, отъ молящихся богослуженіе; на стѣнахъ нѣтъ иконъ или изображеній изъ священнаго писанія, какия можно найти въ любой нашей сельской церкви; нѣтъ алтаря по срединѣ, а два алтаря расположены параллельно; нѣтъ входа съ западной стороны, какъ того требуетъ нашъ церковный уставъ, ибо мѣсто это застроено другими зданіями. Неуклюже насаженный на крышу этой нѣмецкой постройки небольшой, зеленый куполь и ютящаяся близь него маленькая колокольная придають нашему Собору и снаружи, чуждый православному храму, иноземный обликъ.

Отчего-же, спросятъ насъ, такъ бѣдны наши Ревельскіи православныя церкви, отчего нѣтъ у насъ въ городѣ подобающаго Собора.

Оттого, что бѣдны мы сами, православные, да не далеко ушло еще то время, когда самая вѣра наша была здѣсь въ угнетеніи и гоненіи.

Но начиная дѣло доброе во славу Божію и въ честь Руси Святой не удручать намъ надлежитъ сердце православныхъ тяжелыми воспоминаніями о минувшихъ страданіяхъ родной нашей церкви, а прославлять Господа за безконечное Его къ намъ милосердіе, явленное Имъ чрезъ своего Помазанника, обратившаго съ высоты Престола Свое Державное вниманіе на положеніе православной церкви въ Прибалтійскомъ краѣ и придавшаго ей рядомъ недавно изданныхъ законовъ подобающее господствующей церкви значеніе.

Возвеличившееся нынѣ, послѣ долгаго утѣшенія, положеніе здѣсь церкви православной, налагаетъ на насъ обязанность озаботиться и о внѣшнемъ устроеніи дома Божія. Надо, чтобы исчезли и внѣшніе слѣды приниженія, надо, чтобы надъ городомъ Ревелемъ, какъ благодатное знаменіе торжества православія и какъ памятникъ доблестнымъ исповѣдникамъ, и съ моря, и съ суши высоко возсіялъ крестъ русскаго Соборнаго Храма.

Мы желали бы съ помощію Божіею, поставить Соборъ во имя Святаго Благовѣрнаго Князя Александра Невскаго, съ именемъ котораго въ здѣшнемъ краѣ соединяются дорогія для всякаго русскаго воспоминанія подвиговъ русскаго оружія въ борьбѣ съ нѣмецкими рыцарями за вѣру православную и цѣлость государственную. Мы желали бы, чтобы этотъ Соборъ на вѣки служилъ нагляднымъ выраженіемъ благоговѣйнаго воспоминанія о совершившемся 17 октября 1888 года чудесномъ избавленіи благочестиваго Преемника Святаго Благовѣрнаго Великаго Князя Александра Невскаго, Отца и Покровителя

православныхъ прибалтійскаго поморья, державную волюю Котораго здѣшняя окраина вступаетъ нынѣ въ тѣсное единеніе съ великимъ нашимъ отечествомъ. —

Государь Императоръ Всемиловѣйше соизволилъ намъ обратиться къ вамъ, русскіе братья, съ просьбою о братской помощи и мы просимъ васъ, помогите!

Мы знаемъ, что и безъ насъ много просящихъ: много ходитъ по городамъ и селамъ нашего отечества благочестивыхъ сборщиковъ на построеніе храмовъ; ваши жертвы стекаются и къ Святымъ Пещерамъ Кіевскимъ и къ Лаврѣ Святаго угодника Божія Сергія Радонежскаго и къ далекимъ горамъ Аѳона — удѣлите-же и намъ на совершеніе святаго русскаго дѣла лепту отъ достатковъ вашихъ.

Пастыри и учителя церкви російской, ежедневно возносящіе молитву къ Богу „да освятитъ Онъ любящихъ благолѣніе дома Его.“ Русскіе люди на всѣхъ поприщахъ общественнаго служенія, словомъ и дѣломъ работающіе во имя укрѣпленія идеи нашего народнаго самосознанія, христіанское воинство російское, стоящее на стражѣ Вѣры православной, Престола и Отечества, люди торговые, выдвинувшіе изъ среды своей въ годину бѣдствій доблестнаго духомъ нижегородскаго гражданина Козьму Минина Сухорукова, православные христіане всей русской земли изъ конца въ конецъ, — ко всѣмъ вамъ обращаемся и всѣхъ васъ просимъ, кто сколько и что можетъ пожертвуйте на построеніе Соборнаго Храма въ городѣ Ревелѣ во имя Святаго Благовѣрнаго Князя Александра Невскаго.

Отъ имени всѣхъ православныхъ г. Ревеля и Эстляндской губерніи Высочайше учрежденный Комитетъ для повсемѣстнаго сбора пожертвованій и сооруженія Соборнаго Храма въ г. Ревелѣ.

Пожертвованія могутъ быть пересылаемы или непосредственно на имя Предсѣдателя Комитета Эстляндскаго Губернатора Князя Сергія Владиміровича Шаховскаго, или вносимы въ Губернскія и Уѣздныя Казначейства для доставленія по назначенію. Имена жертвователей должны быть сообщены Комитету, такъ какъ онѣ, согласно постановленію Комитета, имѣютъ быть вырѣзаны на особыхъ металлическихъ доскахъ, которыя будутъ помѣщены, по числу губерній, на западной стѣнѣ храма, для увѣковѣченія памяти о его создателяхъ, за коихъ каждодневно будутъ возноситься въ семь, созданномъ братскою любовью и помощью храмъ теплыя молитвы предъ Престоломъ Всевышняго.“



## П о п р а в к а .

Послѣ страницы 127 и до страницы 145 счетъ стр. неправиленъ: 228—244, а долженъ быть правильно 128—144. Далѣе вѣрно.

## С о д е р ж а н і е .

	Стр.
Исторія города Ревеля и Михайловскаго монастыря	3— 19
Исторія Преображенскаго Собора. Иревращеніе гарнизонной шведской церкви въ православную церковь . . . . .	19— 28
Перестройка и ремонтъ Преобр. собора. . . . .	28— 51
Вниманіе къ Ревельскому Собору Высочайшихъ Особъ	52— 55
Посѣщеніе Ревеля Преосвящ. Архіереями . . . . .	55— 59
Соборный храмъ и его принадлежности . . . . .	59—103
Алтарь . . . . .	62— 63
Евангелія . . . . .	63— 64
Напрестольные кресты . . . . .	64— 67
Священные сосуды . . . . .	67— 70
Дарохранительницы . . . . .	70— 71
Дароносицы . . . . .	71— 72
Запрестольные кресты . . . . .	72— 73
Алтарь придѣла Св. Петра и Павла . . . . .	73— 75
Иконостасъ . . . . .	75— 84
Иконы и кіоты . . . . .	84— 94
Хоругви . . . . .	94
Паникадила . . . . .	94
Лампады . . . . .	95— 96
Подсвѣчники . . . . .	96
Аналогіи . . . . .	96— 97
Колокола . . . . .	97—100

	Стр.
Кадила . . . . .	100
Плащаницы . . . . .	100
Блюда и тарелки . . . . .	101
Разнородные предметы . . . . .	101—103
Приписныя къ собору церкви и часовни:	
1. Владимірская церковь . . . . .	103—111
2. Домовая церковь Св. Пр. Захарія и Елисаветы . . . . .	111—112
3. Церковь во имя обновленія храма Воскресенія Хр. . . . .	112—114
4. Часовня на Косѣ . . . . .	114—116
5. Столпъ съ образомъ Ник. Чуд. . . . .	116
6. Столпъ съ образомъ Спасителя . . . . .	116
7. Часовня на Русскомъ Рынкѣ . . . . .	117—121
Церковная земля и дома . . . . .	121—122
Причтовый домъ . . . . .	123—142
Домъ Преображенскаго училища . . . . .	142
Приходъ и расходъ денегъ по Рев. Преобр. Собору	142—145
Причтъ Ревельскаго Собора . . . . .	145—146
Протоіереи и священники . . . . .	146—174
Содержаніе причта . . . . .	174—180
Братскіе доходы . . . . .	181—183
Церковные старосты Преобр. Собора . . . . .	184—193
Приходъ Рев. Преобр. Собора . . . . .	193—211
Состояніе просвѣщенія:	
Приходское Преображенское училище . . . . .	212—213
Сиротское отдѣленіе для мальчиковъ . . . . .	213—218
Соборное приходское попечительство . . . . .	218—223
Соборный пѣвческій хоръ . . . . .	223—225
Соборный архивъ . . . . .	225—226
Соборная бібліотека . . . . .	226
Сооруженіе новаго соборнаго храма . . . . .	226—230

Цѣна 1 р. с.