KERGEJÕUSTIK

ARVUDES

A-22127 II

KERGEJÕUSTIK ARVUDES

KOOSTANUD
EUGEN PIISANG

EESTI RIIKLIK KIRJASTUS
TALLINN 1958

Autorite kollektiiv:
V. HELLERMA, V. KASKJÄRV, R. KRUUSMA, O. KUUSIK,
L. MAASALU, H. PALM, E. PIISANG, E. RUUVAL ja H. TÜÜTS

2
Tartu Riikliku Ülikooli
Raamatukogu
43412

Rekordid ja edetabelid on antud seisuga
1. jaanuar 1958

EESSÕNA

Erakordse kiirusega on viimastel aastatel kasvanud paremate kergejõustiklaste tagajärjed, uskumatult kõrgele kerkinud maailma- ja paljude maade rekordid. Seda mitte ühel või kahel kergejõustikualal, vaid peaaegu kõigil aladel.

Niisugust ülihoogsat ja laiaulatuslikku meisterlikkuse taseme tõusu saab seletada kõigepealt kergejõustiku populaarsuse üldise suurenemisega, mis on toonud endaga kaasa radikaalsed muudatused treeninguprotsessis ja selle organiseerimises.

Tänu suurele hoolitsusele spordi arendamise eest on kergejõustiklaste tagajärjed kõige kiiremini tõusnud Nõukogude Liidus ja rahvademokraatia maades. Teise maailmasõja järgsel perioodil on Nõukogude Liidu kergejõustiklased vallutanud kindlalt esikoha Euroopas ja iga-aastastest maailmarekorditest langeb märkimisväärselt suur protsent nende nimele. Rahvademokraatia maadest edestasid Tšehhoslovakkia ja Ungari viimastel Euroopa esivõistlustel Soomet ja Rootsit, Poola Prantsusmaad ja Itaaliat.

Nõukogude Liidu vennasrahvaste peres on eesti kergejõustiklased kuulunud juba aastaid tugevamate hulka. Tagajärgede taseme üldine tõus vennasvabariikides vihjab aga sellele, et meil võib peagi tekkida raskusi oma positsiooni kaitsmisega üleliidulises konkurentsis. Et vennasvabariikidest mitte maha jääda, tuleb ka meil sammu kiirendada. Seda suudame siis, kui tugevdame kergejõustikualast propagandat, hõlmame rohkem noori kergejõustiku harrastamisele ja tõstame õppe-treeningutöö taset.

Teatavaks panuseks kergejõustiku propageerimisel on ka käesolev raamat. On ju rekordite, edetabelite ja meistrite ning nende saavutuste tutvustamine üks efektiivsemaid propagandavorme.

Peaaegu viis aastakümmet lahutab meid päevast, millal Tallinnas ja Tartus korraldati esimesed ametlikud kergejõustikuvõistlused. Veelgi varem, üle 60 aasta tagasi, toimusid Tartus tegutsenud „Kiirjooksjate Seltsi" algatusel esimesed võistlused „jooksusõpradele". Kuna saabumas on aeg, kus meie kergejõustiku alg- ja noorusaastad hakkavad jääma väljapoole ühe inimpõlve elupiiri, püüab „Kergejõustik arvudes" koostamisest osavõtnud autorite kollektiiv anda käesoleva kogumiku näol oma panuse ka meie spordiajaloo koostamisse.

Teatavasti on meie vabariigi kergejõustiklaste saavutuste kohta varem avaldatud vaid väiksemaulatuslikke ja täpsustamata ülevaateid. Seetõttu osutus käesoleva materjalide kogumiku koostamine küllaltki suuremahuliseks ja aeganõudvaks tööks, mis suudeti edukalt lõpule viia üksnes tänu terve grupi kergejõustikustatistikute ühistele pingutustele. Valter Kaskjärv, Heldur Tüüts, Erich Ruuval, Voldemar Laidre, Lembit Maasalu, Raimund Kruusma, Henno Palm,

Otto Kuusik, Hans Alekõrs, Voldemar Lepperk jt. on igaüks andnud oma panuse siinavaldatud materjalide kogumiseks ja nende õigsuse kontrollimiseks. Eriti tuleb neist entusiastidest välja tõsta tallinlase Valter Kaskjärve teeneid. Tänu tema aastakümneid kestnud kiindumusele ja väsimatule huvile osutus võimalikuks meie rekordite arenemise valgustamine ja kõigi aegade edetabeli koostamine siintoodud kujul ja ulatuses.

Loodame, et käesolev kogumik aitab tõsta meie kergejõustikuhuviliste ja aktivistide asjatundlikkust ning õpetab meid paremini hindama nii uute meistrite edusammude suurust kui ka eelmiste aastate söerajasangarite tublidust. Mis aga kõige tähtsam, et see innustaks noori teel vabariigi paremate kergejõustiklaste hulka.

Koostaja

MAAILMAREKORDID

100 m	Willie Williams, USA	10,1	Berliin	3. 8. 1956
	Ira Murchison, USA	10,1	Berliin	4. 8. 1956
200 m	Dave Sime, USA	20,0	Sanger	9. 6. 1956
400 m	Louis Jones, USA	45,2	Los Angeles	30. 6. 1956
800 m	Roger Moens, Belgia	1.45,7	Oslo	3. 8. 1955
1000 m	Audun Boysen, Norra	2.19,0	Göteborg	30. 8. 1955
	Istvan Rozsavölgyi, Ungari	2.19,0	Tata	21. 9. 1955
1500 m	Istvan Rozsavölgyi, Ungari	3.40,6	Tata	3. 8. 1956
	Stanislav Jungwirth, Tšehh.	3.38,1 *	St. Boleslav	12. 7. 1957
1 miil	John Landy, Austraalia	3.58,0	Turu	21. 6. 1954
	Derek Ibbotson, Inglismaa	3.57,2 *	London	19. 7. 1957
2000 m	Istvan Rozsavölgyi, Ungari	5.02,2	Budapest	2. 10. 1955
3000 m	Gordon Pirie, Inglismaa	7.52,8	Malmö	4. 9. 1956
5000 m	Vladimir Kuts, NSV Liit	13.35,0	Rooma	13. 10. 1957
10 000 m	Vladimir Kuts, NSV Liit	28.30,4	Moskva	11. 9. 1956
20 000 m	Emil Zatopek, Tšehhosl.	59.51,8	St. Boleslav	29. 9. 1951
25 000 m	Emil Zatopek, Tšehhosl.	1:16.36,4	Celákovice	29. 10. 1955
30 000 m	Albert Ivanov, NSV Liit	1:35.01,0	Moskva	6. 6. 1957
1 tunni jooks	Emil Zatopek, Tšehhosl.	20 052 m	St. Boleslav	29. 9. 1951
110 m tj.	Jack Davis, USA	13,4	Bakersfield	22. 6. 1956
200 m tj.	Dave Sime, USA	22,2	Durham	5. 5. 1956
400 m tj.	Glenn Davis, USA	49,5	Los Angeles	29. 6. 1956
3000 m tak.	Sandor Rozsnyoi, Ungari	8.35,6	Budapest	16. 9. 1956
4 × 100 m	USA koondmeeskond (I. Murchison, L. King, T. Baker, B. Morrow)	39,5	Melbourne	1. 12. 1956

* Ametlikult kinnitamata

4 × 200 m	Texase ülikool, USA (W. Wilson, H. Gainey, E. Southern, R. Whilden)	1.22,7	Austin	5. 4. 1957
4 × 400 m	Jamaika koondmeeskond (A. Wint, L. Laing, H. McKenley, G. Rhoden)	3.03,9	Helsingi	27. 7. 1952
4 × 800 m	Belgia koondmeeskond (A. Ballieux, A. Langenus, E. Leva, R. Moens)	7.15,8	Brüssel	8. 8. 1956
4 × 1500 m	Budapesti Honved Sport Egyesületi meeskond (F. Mikes, L. Tabori, I. Rozsavölgyi, S. Iharos)	15.14,8	Budapest	29. 9. 1955
10 km käimine	Verner Hardmo, Rootsi	42.39,6	Kumla	9. 9. 1945
15 km käimine	Leonid Spirin, NSV Liit	1:05.18,0	Dnepropetrovsk	24. 9. 1957
20 km käimine	Mihhail Lavrov, NSV Liit	1:27.58,2	Moskva	13. 8. 1956
30 km käimine	Anatoli Vedjakov, NSV Liit	2:20.40,2	Moskva	7. 10. 1955
50 km käimine	Ladislav Moc, Tšehhosl.	4:21.07,0	Praha	21. 6. 1956
	Milan Skront, Tšehhosl.	4:17,58,8 *	Opava	15. 9. 1957
1 tunni käimine	John Mikaelsson, Rootsi	13812 m	Stokholm	1. 9. 1945
2 tunni käimine	Teddie Allsopp, Austraalia	26117 m	Melbourne	22. 9. 1956
Kõrgus	Charles Dumas, USA	2.15	Los Angeles	29. 6. 1956
	Juri Stepanov, NSVL	2.16 *	Leningrad	13. 7. 1957
Teivas	Robert Gutowski, USA	4.78	Palo Alto	27. 4. 1957
	Robert Gutowski, USA	4.82*	Austin	15. 6. 1957
Kaugus	Jesse Owens, USA	8.13	Ann Arbor	25. 5. 1935
Kolmik	Adhemar F. da Silva, Brasiilia	16.56	Mexico City	16. 3. 1955

* Ametlikult kinnitamata

Kuul	Parry O'Brien, USA	19.25	Los Angeles	1. 11. 1956
Ketas	Fortune Gordien, USA	59.28	Pasadena	22. 8. 1953
Vasar	Mihhail Krivonossov, NSV Liit	67.32	Taškent	22. 10. 1956
	Harold Connolly, USA	68.54 *	Los Angeles	2. 11. 1956
Oda	Egil Danielsen, Norra	85.71	Melbourne	26. 11. 1956
Kümnevõistlus	Rafer Johnson, USA (10,5—7.49—13.80—1.85—49,7—14,5—47.20—3.87—59.09—5.01,5)	7985	Kingsburg	10/11. 6. 1955

NAISED

60 m	Stanislava Walasiewicz, Poola	7,3	Lvov	24. 9. 1933
100 m	Shirley de la Hunty-Strickland, Austraalia	11,3	Varssavi	4. 8. 1955
200 m	Betty Cuthbert, Austraalia	23,2	Sidney	16. 9. 1956
400 m	Maria Itkina, NSV Liit	53,6	Moskva	6. 7. 1957
800 m	Niina Otkalenko, NSV Liit	2.05,0	Zagreb	24. 9. 1955
80 m tj.	Centa Kopp-Gastl, Saksa FV	10,6	Frechen	29. 7. 1956
4 × 100 m	Austraalia koondnaiskond (S. de la Hunty, N. Croker, F. Mellor, B. Cuthbert)	44,5	Melbourne	1. 12. 1956
4 × 200 m	Austraalia koondnaiskond (M. Mathews, N. Croker, F. Mellor, B. Cuthbert)	1.36,3	Sidney	5. 12. 1956
3 × 800 m	NSV Liidu koondnaiskond (A. Lapšina, L. Lõssenko, N. Otkalenko)	6.27,6	Moskva	11. 9. 1955

* Ametlikult kinnitamata

Kõrgus	Tšen Fun-jung, Hiina RV	1.77	Peking	17. 11. 1957
Kaugus	Elzbieta Krzesinska, Poola	6.35	Budapest	20. 8. 1956
Kuul	Galina Zõbina, NSV Liit	16.76	Taškent	13. 10. 1956
Ketas	Niina Dumbadze, NSV Liit	57.04	Tbilisi	18. 10. 1952
Oda	Nadežda Konjajeva, NSV Liit	55.48	Kiiev	6. 8. 1954
Viievõistlus	Galina Bõstrova, NSV Liit (12.73—1.58—25,2—10,8—6.17)	4846	Odessa	15/16. 10. 1957

EUROOPA REKORDID

MEHED

100 m	E. McDonald Bailey, Inglismaa	10,2	Belgrad	25. 8. 1951
	Heinz Fütterer, Saksa FV	10,2	Yokohama	31. 10. 1954
	Manfred Germar, Saksa FV	10,2	Köln	31. 7. 1957
200 m	Manfred Germar, Saksa FV	20,4	Köln	31. 7. 1957
400 m	Rudolf Harbig, Saksa	46,0	Frankfurt	12. 8. 1939
	Ardaljon Ignatjev, NSV Liit	46,0	Moskva	25. 6. 1955
800 m	Roger Moens, Belgia	1.45,7	Oslo	3. 8. 1955
1000 m	Audun Boysen, Norra	2.19,0	Göteborg	30. 8. 1955
	Istvan Rozsavölgyi, Ungari	2.19,0	Tata	21. 9. 1955
1500 m	Olavi Salsola, Soome	3.40,2	Turu	11. 7. 1957
	Olavi Salonen, Soome	3.40,2	Turu	11. 7. 1957
	Stanislav Jungwirth, Tšehhosl.	3.38,1 *	Stara Boleslav	12. 7. 1957
1 miil	Laszlo Tabori, Ungari	3.59,0	London	28. 5. 1955
	Derek Ibbotson, Inglismaa	3.57,2 *	London	19. 7. 1957

* Ametlikult kinnitamata

2000 m	Istvan Rozsavölgyi, Ungari	5.02,2	Budapest	2. 10. 1955
3000 m	Gordon Pirie, Inglismaa	7.52,8	Malmö	4. 9. 1956
5000 m	Vladimir Kuts, NSV Liit	13.35,0	Rooma	13. 10. 1957
10 000 m	Vladimir Kuts, NSV Liit	28.30,4	Moskva	11. 9. 1956
20 000 m	Emil Zatopek, Tšehhosl.	59.51.8	St. Boleslav	29. 9. 1951
25 000 m	Emil Zatopek, Tšehhosl.	1:16.36,4	Celákovice	29. 10. 1955
30 000 m	Albert Ivanov, NSV Liit	1:35.01,0	Moskva	6. 6. 1957
1 tunni jooks	Emil Zatopek, Tšehhosl.	20 052 m	St. Boleslav	29. 9. 1951
110 m tj.	Martin Lauer, Saksa FV	13,7	Köln	31. 7. 1957
200 m tj.	Martin Lauer, Saksa FV	22,9	Köln	2. 10. 1957
400 m tj.	Juri Litujev, NSV Liit	50,4	Budapest	20. 9. 1953
3000 m tak.	Sandor Rozsnyoi, Ungari	8.35,6	Budapest	16. 9. 1956
4 × 100 m	NSV Liidu koondmeeskond (B. Tokarev, V. Suhharev, J. Konovalov, L. Bartenjev)	39,8	Melbourne	1. 12. 1956
4 × 200 m	NSV Liidu koondmeeskond (B. Tokarev, J. Konovalov, L. Bartenjev, A. Ignatjev)	1.24,2	Taškent	1. 11. 1956
4 × 400 m	Saksa FV koondmeeskond (H. Geister, G. Steines, H. Ulzheimer, K. F. Haas)	3.06,6	Helsingi	27. 7. 1952
4 × 800 m	Belgia koondmeeskond (A. Ballieux, A. Langenus, E. Leva, R. Moens)	7.15,8	Brüssel	8. 8. 1956
4 × 1500 m	Budapesti Honved Sport Egyesületi meeskond (F. Mikes, L. Tabori, I. Rozsavölgyi, S. Iharos)	15.14,8	Budapest	29. 9. 1955
10 km käimine	Verner Hardmo, Rootsi	42.39,6	Kumla	9. 9. 1945
15 km käimine	Leonid Spirin, NSV Liit	1:05.18,0	Dnepropetr.	24. 9. 1957

20 km käimine	Mihhail Lavrov, NSV Liit	1:27.58,2	Moskva	13. 8. 1956
30 km käimine	Anatoli Vedjakov, NSV Liit	2:20.40,2	Moskva	7. 10. 1955
50 km käimine	Ladislav Moc, Tšehhosl.	4:21.07,0	Praha	21. 6. 1956
	Milan Skront, Tšehhosl.	4:17.58,8 *	Opava	15. 9. 1957
1 tunni käimine	John Mikaelsson, Rootsi	13 812 m	Stokholm	1. 9. 1945
2 tunni käimine	Anatoli Vedjakov, NSV Liit	25 867 m	Moskva	7. 10. 1955
Kõrgus	Bengt Nilsson, Rootsi	2.11	Göteborg	19. 9. 1954
	Juri Stepanov, NSV Liit	2.16 *	Leningrad	13. 7. 1957
Teivas	Georgios Roubanis, Kreeka	4.55	Ateena	7. 7. 1957
Kaugus	Henk Visser, Hollandi	7.98	Bukarest	17. 9. 1956
Kolmik	Leonid Štšerbakov, NSV Liit	16.46	Moskva	4. 7. 1956
Kuul	Jiri Skobla, Tšehhosl.	17.76	Ostrava	25. 8. 1956
	Jiri Skobla, Tšehhosl.	18.05 *	Ateena	14. 8. 1957
Ketas	Adolfo Consolini, Itaalia	56.98	Bellinzona	11. 12. 1955
Vasar	Mihhail Krivonossov, NSV Liit	67.32	Taškent	22. 10. 1956
Oda	Egil Danielsen, Norra	85.71	Melbourne	26. 11. 1956
Kümnevõistlus	Vassili Kuznetsov, NSV Liit (10,7—7.10—13.71—1.75—50,8—14,4—49.21—3.90—64.98—5.11,0)	7733	Moskva	14/15. 8. 1956

NAISED

60 m	Stanislava Walasiewicz, Poola	7,3	Lvov	24. 9. 1933
100 m	Giuseppina Leone, Itaalia	11,4	Bologna	21. 10. 1956
200 m	Maria Itkina, NSV Liit	23,4	Taškent	14. 10. 1956
400 m	Maria Itkina, NSV Liit	53,6	Moskva	6. 7. 1957
800 m	Niina Otkalenko, NSV Liit	2.05,0	Zagreb	24. 9. 1955
80 m tj.	Centa Kopp-Gastl, Saksa FV	10,6	Frechen	29. 7. 1956

* Ametlikult kinnitamata

4 × 100 m	Inglismaa koondnaiskond (A. Pashley, A. Scrivens, J. Paul, H. Armitage)	44,7	Melbourne	1. 12. 1956
4 × 200 m	NSV Liidu koondnaiskond (V. Kalašnikova, F. Kazantseva, Ž. Safronova, N. Dvališvili)	1.36,4	Bukarest	9. 8. 1953
3 × 800 m	NSV Liidu koondnaiskond (A. Lapšina, L. Lõssenko, N. Otkalenko)	6.27,6	Moskva	11. 9. 1955
Kõrgus	Iolanda Balas, Rumeenia	1.75	Bukarest	14. 7. 1956
	Iolanda Balas, Rumeenia	1.76 *	Bukarest	13. 10. 1957
Kaugus	Elzbieta Krzesinska	6.35	Budapest	20. 8. 1956
Kuul	Galina Zõbina, NSV Liit	16.76	Taškent	13. 10. 1956
Ketas	Niina Dumbadze, NSV Liit	57.04	Tbilisi	18. 10. 1952
Oda	Nadežda Konjajeva, NSV Liit	55.48	Kiiev	6. 8. 1954
Viievõistlus	Galina Bõstrova, NSV Liit (12.73—1.58—25,2—10,8—6.17)	4846	Odessa	15/16. 10. 1957

NSV LIIDU REKORDID

MEHED

100 m	Vladimir Suhharev, Moskva	10,3	Bukarest	23. 9. 1951
200 m	Ardaljon Ignatjev, Leningrad	20,7	Kiiev	14. 7. 1956
400 m	Ardaljon Ignatjev, Leningrad	46,0	Moskva	25. 6. 1955
800 m	Nikolai Maritšev, Moskva	1.48,1	Moskva	14. 7. 1957
1000 m	Nikolai Maritšev, Moskva	2.20,4	Moskva	12. 7. 1957
1500 m	Jonas Pipyne, Vilnius	3.41,1	Moskva	4. 8. 1957
2000 m	Vladimir Õkorokov, Moskva	5.09,8	Moskva	30. 8. 1955

* Ametlikult kinnitamata

3000 m	Vladimir Kuts, Moskva	8.01,4	Oslo	15. 6. 1956
5000 m	Vladimir Kuts, Moskva	13.35,0	Rooma	13. 10. 1957
10 000 m	Vladimir Kuts, Moskva	28.30,4	Moskva	11. 9. 1956
20 000 m	Albert Ivanov, Moskva	1:01.15,4	Moskva	27. 9. 1955
25 000 m	Albert Ivanov, Moskva	1:17.34,0	Moskva	27. 9. 1955
30 000 m	Albert Ivanov, Moskva	1:35.01,0	Moskva	6. 6. 1957
Maraton	Sergei Popov, Irkutsk	2:19.50,0	Moskva	1. 9. 1957
1 tunni jooks	Albert Ivanov, Moskva	19 595 m	Moskva	27. 9. 1955
110 m tj.	Anatoli Mihhailov, Leningrad	13,9	Leningrad	12. 7. 1957
200 m tj.	Vjatšeslav Bogatov, Moskva	23,2	Kiiev	14. 7. 1956
400 m tj.	Juri Litujev, Leningrad	50,4	Budapest	20. 9. 1953
3000 m tak.	Semjon Ržištšin, Moskva	8.39,8	Moskva	14. 8. 1956
4 × 100 m	NSV Liidu koondmeeskond (B. Tokarev, V. Suhharev, J. Konovalov, L. Bartenjev)	39,8	Melbourne	1. 12. 1956
4 × 200 m	NSV Liidu koondmeeskond (B. Tokarev, V. Suhharev, L. Bartenjev, A. Ignatjev)	1.24,4	Moskva	12. 8. 1956
4 × 400 m	NSV Liidu koondmeeskond (K. Gratšev, G. Ivakin, J. Litujev, A. Ignatjev)	3.09,6	Moskva	11. 9. 1955
4 × 800 m	Nõukogude armee koondmeeskond (G. Ivakin, J. Sokolov, G. Modoi, O. Agejev)	7.26,4	Riia	2. 8. 1955
4 × 1500 m	«Dünamo» meeskond (A. Solomko, A. Valakin, N. Kutšurin, V. Okorokov)	15.30,8	Moskva	24. 8. 1955
10 km käimine	Antanas Mikenas, Kaunas	42.45,8 *	Taškent	30. 10. 1956
15 km käimine	Leonid Spirin, Moskva	1:05.45,8	Moskva	7. 5. 1957

* Ametlikult kinnitamata

20 km käimine	Mihhail Lavrov, Voronež	1:27.58,2	Moskva	13. 8. 1956
30 km käimine	Anatoli Vedjakov, Moskva	2:20.40,2	Moskva	7. 10. 1955
50 km käimine	Grigori Klimov, Moskva	4:05.12,2	Moskva	10. 8. 1956
1 tunni käimine	Juri Kulkov, Leningrad	13 764 m	Leningrad	23. 9. 1956
2 tunni käimine	Anatoli Vedjakov, Moskva	25 867 m	Moskva	7. 10. 1956
Kaugus	Igor Ter-Ovanesjan, Lvov	7.77	Kiiev	23. 8. 1957
Kõrgus	Juri Stepanov, Leningrad	2.16	Leningrad	13. 7. 1957
Teivas	Vitali Tšernobai, Lvov	4.52	Odessa	30. 9. 1957
Kolmik	Leonid Štšerbakov, Moskva	16.46	Moskva	4. 7. 1956
Kuul	Vartan Ovsepjan, Jerevan	17.67	Taškent	30. 10. 1956
Ketas	Otto Grigalka, Moskva	55.50	Tbilisi	14. 11. 1955
Vasar	Mihhail Krivonossov, Minsk	67.32	Taškent	22. 10. 1956
Oda	Vladimir Kuznetsov, Leningrad	83.73	Genua	19. 10. 1957
Viievõistlus	Vassili Kuznetsov, Moskva (7.03—65.35—22,1—47.18—4.51,0)	3736	Kiiev	21. 5. 1956
Kümnevõistlus	Vassili Kuznetsov, Moskva (10,7—7.10—13.71—1.75—50,8—14,4—49.21—3.90—64.98—5.11,0)	7733	Moskva	14/15. 8. 1956

NAISED

60 m	Nadežda Hnõkina (Dvališvili), Tbilisi	7,3	Oslo	2. 10. 1953
100 m	Galina Popova, Leningrad	11,5	Moskva	10. 8. 1956
200 m	Maria Itkina, Minsk	23,4	Taškent	14. 10. 1956
400 m	Maria Itkina, Minsk	53,6	Moskva	6. 7. 1957
800 m	Niina Otkalenko, Moskva	2.05,0	Zagreb	24. 9. 1955
80 m tj.	Niina Vinogradova, Leningrad	10,7	Moskva	14. 8. 1956
4 × 100 m	NSV Liidu koondnaiskond (V. Krepkina, O. Koševjova, M. Itkina, I. Botškarjova)	45,2	Kiiev	27. 7. 1956

4 × 200 m	NSV Liidu koondnaiskond (V. Kalašnikova, F. Kazantseva, Z. Safronova, N. Dvališvili)	1.36,4	Bukarest	9. 8. 1953
3 × 800 m	NSV Liidu koondnaiskond (A. Lapšina, L. Lõssenko, N. Otkalenko)	6.27,6	Moskva	11. 9. 1955
Kõrgus	Taissia Tšentšik, Tšeljabinsk	1.75	Bukarest	16. 9. 1957
Kaugus	Galina Vinogradova (Popova), Leningrad	6.31	Tbilisi	18. 11. 1955
Kuul	Galina Zõbina, Leningrad	16.76	Taškent	13. 10. 1956
Ketas	Niina Dumbadze, Tbilisi	57.04	Tbilisi	18. 10. 1952
Oda	Nadežda Konjajeva, Kiiev	55.48	Kiiev	6. 8. 1954
Viievõistlus	Galina Bõstrova, Gorki (12.73—1.58—25,2—10,8—6.17)	4846	Odessa	15/16. 10. 1956

EESTI NSV REKORDID

MEHED

100 m	Ruudi Toomsalu, Tall. «Kalev»	10,7	Rakvere	25. 8. 1935
200 m	Heino Heinlo, Tall. «Kalev»	21,7	Leningrad	12. 7. 1957
400 m	Eino Ojastu, Tartu «Kalev»	49,0	Moskva	8. 8. 1957
800 m	Peeter Varrak, Tallinna «Kalev»	1.52,1	Moskva	29. 8. 1957
1000 m	Erich Veetõusme, Tall. «Kalev»	2.28,4	Harkov	15. 9. 1948
1500 m	Mihail Velsvebel, Tall. «Spartak»	3.48,2	Kiiev	27. 5. 1952
2000 m	Mihail Velsvebel, Tall. «Spartak»	5.19,0	Kiiev	31. 5. 1952
3000 m	Erich Veetõusme, Tall. «Kalev»	8.18,6	Sotši	21. 4. 1952
5000 m	Lembit Virkus, Tartu «Kalev»	14.11,2	Moskva	6. 7. 1957
10 000 m	Lembit Virkus, Tartu «Kalev»	29.34,4	Moskva	29. 8. 1957
15 000 m	Jakov Punko, NA	50.50,0	Tallinn	17. 6. 1951
20 000 m	Jakov Punko, NA	1:07.07,4	Tallinn	27. 5. 1951
30 000 m	Lembit Virkus, Tartu «Kalev»	1:44.22,4	Tallinn	12. 6. 1955

Maraton	Viktor Puusepp, Rakv. «Kalev»	2:32.27,0	Moskva	12. 8. 1956
1 tunni jooks	Jakov Punko, NA	17 928 m	Tallinn	27. 5. 1951
110 m tj.	Uno Palu, Tall. «Dünamo»	14,8	Vilnius	25. 9. 1957
200 m tj.	Uno Palu, Tall. «Dünamo»	24,6	Naltšik	13. 5. 1956
400 m tj.	Eino Ojastu, Tartu «Kalev»	53,5	Moskva	29. 8. 1957
3000 m tak.	Hubert Pärnakivi, Tartu «Kalev»	9.01,2	Moskva	24. 7. 1957
4 × 100 m	Vabariigi koondmeeskond (A. Lopato, H. Heinlo, Ü. Laaspere, U. Kiiroja)	41,9	Tallinn	23. 6. 1957
4 × 200 m	«Kalevi» koondmeeskond (G. Gilde, U. Liiv, E. Küllik, H. Tüüts)	1.29,8	Tartu	30. 7. 1950
4 × 400 m	Vabariigi koondmeeskond (Ü. Laaspere, F. Joseph, J. Uvarov, E. Ojastu)	3.18,7	Tallinn	24. 6. 1957
4 × 800 m	Tartu «Kalev» (TRÜ) (A. Urb, M. Pukk, E. Heido, A. Pisuke)	7.51,4	Tallinn	15. 6. 1954
4 × 1500 m	Tartu «Kalev» (EPA) (T. Soom, A. Arak, L. Virkus, H. Pärnakivi)	16.20,4	Tartu	3. 6. 1957
3 × 1000 m	Tartu «Kalev» (EPA) (L. Pettai, E. Heido, E. Kalmre)	7.39,6	Tartu	16. 6. 1955
800 + 400 + 200 + 100 m	Vabariigi koondmeeskond (M. Velsvebel, V. Allikas, G. Gilde, E. Roosimets)	3.19,0	Tallinn	8. 10. 1952
5 km käimine	Bruno Junk, Tall. «Dünamo»	21.42,4	Pärnu	31. 5. 1956
10 km käimine	Bruno Junk, Tall. «Dünamo»	43.55,2	Tallinn	17. 6. 1956
15 km käimine	Bruno Junk, Tall. «Dünamo»	1:10.01,4	Tartu	15. 8. 1957
20 km käimine	Bruno Junk, Tall. «Dünamo»	1:30.00,8	Tallinn	27. 5. 1956
1 tunni käimine	Bruno Junk, Tall. «Dünamo»	13 328 m	Tallinn	7. 7. 1956

	Väljaspool ringrada:			
20 km käimine	Bruno Junk, Tall. «Dünamo»	1:28.04,8	Kiiev	13. 10. 1956
30 km käimine	Harry Neem, Võru «Kalev»	2:34.47,6	Tartu	29. 8. 1954
50 km käimine	Harry Neem, Võru «Kalev»	4:27.38,8	Tbilisi	17. 11. 1955
Kõrgus	Aksel Kuuse, Tallinn	1.95	Lahti	7. 6. 1936
Kaugus	Ruudi Toomsalu, Tall. «Kalev»	7.41	London	2. 8. 1937
Kolmik	Konstantin Tsõgankov, Tall. «Dünamo»	15.39	Kiiev	16. 9. 1954
Teivas	Otto Tillmann, Tall. «Dünamo»	4.20	Tallinn	7. 7. 1956
Kuul	Feliks Pirts, Tartu «Kalev»	17.01	Tbilisi	16. 11. 1955
Ketas	Heino Heinaste, Tall. «Dünamo»	52.98	Tartu	29. 5. 1955
Vasar	Rein Zupping, Tartu «Kalev»	59.01	Vilnius	24. 9. 1957
Oda	Charles Vallmann, Tall. «Dünamo»	77.90	Tartu	28. 5. 1955
Viievõistlus	Uno Palu, Tall. «Dünamo» (6.46—60.19—22,8—39.94—4.32,6)	3256	Naltšik	25. 4. 1956
Kümnevõistlus	Uno Palu, Tall. «Dünamo» (11,1—6.80—12.50—1.83—50,2—14,9—41.46—3.50—55.48—4.17,0)	7167	Moskva	14/15. 8. 1956

NAISED

60 m	Liivia Pütsepp (Härsing), Tall. «Kalev»	7,6	Tallinn	24. 7. 1956
100 m	Liivia Pütsepp (Härsing), Tall. «Kalev»	11,8	Moskva	10. 8. 1956
200 m	Linda Kepp, Tartu «Kalev»	24,6	Leningrad	12. 7. 1957
400 m	Lehte Tapver, Tartu «Kalev»	58,7	Tartu	8. 9. 1957
800 m	Niina Vassiljeva, Tall. «Kalev»	2.16,3	Tallinn	15. 9. 1957
80 m tj.	Vilve Maremäe, Tartu «Kalev«	11,3	Moskva	13. 8. 1956
4 × 100 m	Vabariigi koondnaiskond (S. Tornius, L. Kepp, V. Maremäe, L. Pütsepp)	47,3	Moskva	15. 8. 1956

4 × 200 m	Vabariigi koondnaiskond (S. Tornius, L. Tapver, V. Maremäe, L. Pütsepp)	1.43,2	Leningrad	23. 9. 1956
3 × 800 m	Tallinna «Kalev» (H. Kocher, A. Kullerkupp, E. Leitsalu)	7.17,8	Tartu	16. 9. 1956
400 + 300 + 200 + 100 m	Vabariigi koondnaiskond (M. Nimmer, L. Pütsepp, H. Unger, S. Tornius)	2.22,6	Tallinn	28. 6. 1953
Kõrgus	Helgi Haljasmaa, Kingiss. «Jõud»	1.59	Tallinn	15. 9. 1957
Kaugus	Vilve Maremäe, Tartu «Kalev»	6.11	Leningrad	11. 7. 1957
Kuul	Lea Maremäe, Tartu «Kalev»	14.66	Leningrad	20. 7. 1955
Ketas	Linda Moorlat, Tall. «Tööjõureservid»	45.20	Jalta	31. 3. 1957
Oda	Virve Roolaid (Põldsam), Tallinna «Spartak»	54.89	Kiiev	15. 9. 1954
Kolmevõistlus	Vilve Maremäe, Tartu «Kalev» (11.89—12,1—1.45)	2550	Tartu	15. 6. 1957
Viievõistlus	Vilve Maremäe, Tartu «Kalev» (11.47—1.44—25,5—11,4—6.00)	4441	Leningrad	14/15. 7. 1957

POEGLAPSED 17—18 a.

60 m	Toomas Kitsing, Tallinn	6,9	Tallinn	14. 7. 1956
100 m	Toomas Kitsing, Tallinn	10,8	Tartu	6. 8. 1957
200 m	Vladimir Elmanovitš, Tallinn	22,3	Riia	23. 8. 1957
400 m	Ursel Teedemaa, Tartu	51,4	Tallinn	18. 7. 1950
800 m	Heikki Särev, Tallinn	1.57,7	Minsk	27. 7. 1952
1000 m	Matu Järvekülg, Viljandi	2.32,8	Tallinn	15. 9. 1957
1500 m	Matu Järvekülg, Viljandi	4.01,5	Tartu	14. 8. 1957
2000 m	Enrik Lang, Tallinn	5.42,2	Tallinn	31. 7. 1951
3000 m	Matu Järvekülg, Viljandi	9.01,2	Pärnu	13. 7. 1957

110 m tj. (91,4)	Voldemar Soonvald, Tallinn	15,2	Pärnu	13. 7. 1957
110 m tj. (106)	Heino Luik, Põltsamaa	16,0	Kiiev	25. 8. 1950
200 m tj.	Voldemar Soonvald, Tallinn	26,4	Tartu	6. 8. 1957
400 m tj.	Arvo Koidu, Tallinn	57,6	Moskva	24. 6. 1956
4 × 100 m	Vabariigi koondmeeskond (T. Kitsing, L. Veeremaa, V. Rämson, V. Elmanovitš)	43,9	Tartu	7. 8. 1957
4 × 200 m	Tartu meeskond (E. Kalmre, K. Kuuse, U. Valgerist, U. Teedemaa)	1.36,4	Tartu	7. 9. 1950
4 × 400 m	«Kalevi» koondmeeskond (R. Kamps, M. Nurme, P. Pedak, J. Nael)	3.33,0	Tallinn	14. 9. 1957
4 × 800 m	«Kalevi» koondmeeskond (A. Ounapuu, P. Pedak, A. Nõomaa, J. Nael)	8.16,9	Tallinn	13. 9. 1957
3 × 1000 m	TRÜ spordikooli meeskond (E. Heido, A. Urb, V. Ilves)	8.04,4	Tartu	7. 1951
800 + 400 + + 200 + 100 m	Viljandi meeskond (M. Järvekülg, J. Murakas, E. Maimre, J. Krabi)	3.28,5	Viljandi	9. 6. 1957
5 km käimine	Enn Kälissaar, Tallinn	23.11,6	Tallinn	19. 6. 1957
10 km käimine	Enn Kälissaar, Tallinn	49.18,8	Tallinn	26. 6. 1957
Kõrgus	Feodor Savihhin, Tartu	1.86	Kiiev	21. 8. 1955
Kaugus	Toomas Kitsing, Tallinn	6.91	Leningrad	21. 7. 1957
Teivas	Ivar Martin, Tartu	3.77	Tartu	20. 9. 1955
Kolmik	Georg Vassiljev, Tallinn	14.51	Riia	23. 8. 1957
Kuul	Rein Sprenk, Tallinn	15.68	Tallinn	16. 5. 1957
Ketas (1,5 kg)	Kaupo Metsur, Tartu	55.92	Tartu	18. 10. 1956
(2 kg)	Rein Sprenk, Tallinn	48.86	Tallinn	26. 5. 1957
Vasar (5 kg)	Rein Zupping, Tartu	61.51	Tartu	28. 10. 1954
(6 kg)	Madis Ainso, Elva	56.16	Tartu	7. 8. 1957

(7,257 kg)	Aadu Krevald, Tallinn	52.21	Tallinn	17. 10. 1957
Oda	Vambola Poljakov, Tallinn	67.38	Tallinn	17. 5. 1957
Viievõistlus nr. 2	Heino Tiik, Tallinn (6.46—55.07—23,8—34.73—4.41,6)	2780	Minsk	30. 7. 1952
Kümnevõistlus	Heino Tiik, Tallinn (11,9—6.28—11.72—1.65—54,1—18,5—37.07—3.20—57.07—4.35,2)	5254	Leningrad	27/28. 8. 1952

TÜTARLAPSED 17—18 a.

60 m	Liivia Pütsepp, Tallinn	7,6	Tallinn	27. 7. 1956
100 m	Liivia Pütsepp, Tallinn	12,0	Tallinn	26. 5. 1956
200 m	Liivia Pütsepp, Tallinn	24,7	Tallinn	10. 7. 1956
400 m	Tiiu Vabrit, Pärnu	58,7	Vilnius	22. 9. 1957
800 m	Tiiu Vabrit, Pärnu	2.19,8	Moskva	15. 8. 1956
80 m tj.	Vilve Maremäe, Tartu	11,3	Moskva	13. 8. 1956
4 × 100 m	Vabariigi koondnaiskond (H. Hoole, M. Nimmer, V. Maremäe, L. Pütsepp)	49,3	Leningrad	18. 8. 1954
4 × 200 m	Tall. 10. Keskkooli naiskond (E. Paju, S. Isakanno, E. Landman, H. Kenapea)	1.48,9	Tallinn	7. 1956
400 + 300 + 200 + 100 m	Tallinna naiskond (M. Akberg, L. Pütsepp, M. Nimmer, L. Tapver)	2.24,2	Tallinn	30. 6. 1954
Kõrgus	Õie Munk, Tallinn	1.51	Harkov	10. 8. 1954
Kaugus	Vilve Maremäe, Tartu	5.79	Moskva	24. 8. 1956
Kuul	Imbi Helari, Tartu	12.98	Tartu	5. 5. 1957
Ketas	Linda Moorlat, Tallinn	40.09	Tartu	29. 5. 1955
Oda	Aili Paju, Kohtla-Järve	44.51	Tartu	6. 8. 1957

Kolmevõistlus	Vilve Maremäe, Tartu (10.80—12,8—1.41)	2283	Tartu	21. 10. 1956
Viievõistlus	Vilve Maremäe, Tartu (10.55—1.42—26,2—11,7—5.36)	4097	Tallinn	9/10. 7. 1956

POEGLAPSED 15—16 a.

60 m	Toomas Kitsing, Tallinn	6,9	Tallinn	15. 7. 1956
100 m	Toomas Kitsing, Tallinn	10,9	Tallinn	8. 7. 1956
200 m	Toomas Kitsing, Tallinn	23,0	Tallinn	1. 10. 1956
400 m	Arvo Koidu, Tallinn	52,5	Kiiev	23. 8. 1955
800 m	Vladimir Frei, Türi	2.02,2	Tallinn	1. 7. 1957
1000 m	Ilmar Tamm, Tallinn	2.39,9	Tallinn	31. 7. 1951
80 m tj. (91,4)	Ülo Derjagin, Tallinn	12,5	Tallinn	25. 10. 1953
110 m tj. (91,4)	Mart Orn, Tallinn	16,3	Pärnu	25. 7. 1954
4 × 100 m	Tallinna meeskond (E. Kaasikmäe, T. Kerem, L. Veeremaa, T. Kitsing)	47,0	Tallinn	4. 7. 1955
4 × 200 m	«Spartaki» spordikool (R. Rool, P. Laane, R. Aun, U. Saareke)	1.38,2	Tallinn	8. 9. 1957
400 + 300 + 200 + 100 m	«Spartaki» spordikool (R. Rool, P. Laane, R. Aun, U. Saareke)	2.11,8	Tallinn	8. 9. 1957
Kõrgus	Mart Laga, Tartu	1.80	Minsk	27. 7. 1952
Teivas	Ants Põldsam, Tartu	3.40	Tartu	4. 9. 1954
Kaugus	Toomas Kitsing, Tallinn	6.58	Pärnu	19. 8. 1956
Kuul (4 kg)	Ants Vaino, Tallinn	17.69	Tallinn	13. 7. 1954
(5 kg)	Ants Vaino, Tallinn	15.47	Tallinn	28. 6. 1954
Ketas (1 kg)	Endel Jässi, Märjamaa	55.17	Märjamaa	25. 6. 1951
(1,5 kg)	Vello Kukk, Tallinn	47.72	Tallinn	16. 5. 1957
Oda	Mart Paama, Tartu	65.50	Tartu	15. 11. 1954

TÜTARLAPSED 15—16 a.

60 m	Liivia Pütsepp, Tallinn	8,0	Tallinn	27. 7. 1954
100 m	Liivia Pütsepp, Tallinn	12,3	Tallinn	6. 10. 1952
200 m	Liivia Pütsepp, Tallinn	25,6	Riia	6. 6. 1954
300 m	Astrid Luukas, Pärnu	42,5	Pärnu	24. 6. 1951
400 m	Astrid Luukas, Pärnu	59,8	Tallinn	4. 8. 1951
800 m	Tiiu Vabrit, Pärnu	2.19,8	Moskva	15. 8. 1956
80 m tj.	Vilve Maremäe, Tartu	11,8	Leningrad	20. 8. 1954
4 × 100 m	Pärnu spordikool (M. Tamm, M. Vesilo, K. Kabin, H. Rätsep)	52,2	Pärnu	8. 8. 1956
Kõrgus	Maila Kurss, Tartu	1.50	Leningrad	11. 7. 1951
Kaugus	Vilve Maremäe, Tartu	5.69	Leningrad	20. 8. 1954
Kuul	Tiiu Tiitus, Tõrva	11.26	Viljandi	25. 7. 1957
Ketas	Maire Meimers, Tartu	35.70	Tartu	16. 6. 1957
Oda	Kersti Raudsepp, Viljandi	43.72	Riia	20. 8. 1957
Kolmevõistlus	Kirsti Plaks, Tallinn (13,4—9.60—1.36)	2027	Tallinn	18. 6. 1957
Viievõistlus	Vilve Maremäe, Tartu (9.41—1.37—27,3—12,3—5.16)	3731	Tartu	28/29. 8. 1954

MAAILMA KÕIGI AEGADE EDETABEL

MEHED

100 m jooks

10,1	Lloyd LaBeach, Panama	7. 10. 1950	Guayaquil
10,1	Willie Williams, USA	3. 8. 1956	Berliin
10,1	Ira Murchison, USA	4. 8. 1956	Berliin
10,1	Leamon King, USA	20. 10. 1956	Ontario
10,2	Charles Paddock, USA	18. 6. 1921	Pasadena
10,2	Ralph Metcalfe, USA	11. 6. 1932	Chicago
10,2	Jesse Owens, USA	20. 6. 1936	Chicago
10,2	Harold Davis, USA	6. 6. 1941	Compton
10,2	Norwood Ewell, USA	9. 7. 1948	Evanston
10,2	Emmanuel McDonald Bailey, Inglismaa	25. 8. 1951	Belgrad



Lloyd LaBeach ja Herbert McKenley andsid käesoleva aastakümne algul rohkesti kõneainet kergejõustikuhuvilistele. Esimene neist kirjutas 10,1-ga oma nime mitmeks aastaks maailma edetabelis esikohale, teine aga oli hirmuks kõigile kiirjooksjatele ja tuli Helsingi olümpiamängudel toime nii 100 m kui ka 400 m jooksus hõbemedali võitmisega.

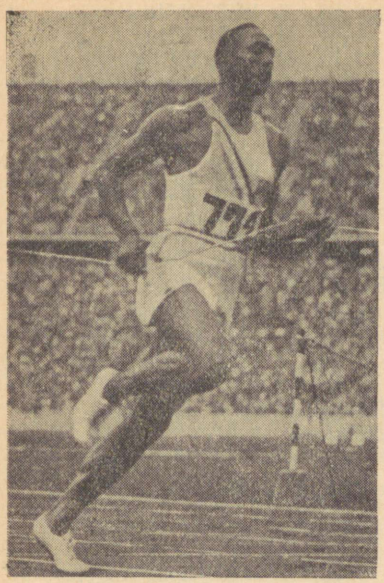



Vasakul Jesse Owens — Berliini olümpiamängude neljakordne kuldmedali võitja. Tema maailmarekord kaugushüppes püsib endiselt ületamatuna. Ülal kaks suurt konkurenti Euroopa esivõistlustel Bernis — Heinz Fütterer ja Ardaljon Ignatjev.

10,2	Hector Hogan, Austraalia	13. 3. 1954	Sidney
10,2	Heinz Fütterer, Saksa FV	31. 10. 1954	Yokohama
10,2	Bobby Morrow, USA	19. 5. 1956	Houston
10,2	Thane Baker, USA	29. 6. 1956	Los Angeles
10,2*	Jack Parrington, Kanada	21. 7. 1956	Toronto
10,2*	Abdul Khaliq, Pakistan	7. 10. 1956	Abottabad
10,2	Dave Sime, USA	30. 12. 1956	New-Orleans
10,2	Manfred Germar, Saksa FV	31. 7. 1957	Köln
10,2	José Telles da Conceicao, Brasiilia	24. 11. 1957	Sao Paulo

Tagajärje 10,3 on saavutanud 53 sportlast.

200 m jooks

(Parimad tagajärjed, mis saavutatud kurviga rajal)

20,4	Manfred Germar, Saksa FV	31. 7. 1957	Köln
20,6**	James Carlton, USA	16. 1. 1932	Sidney
20,6	Ralph Metcalfe, USA	12. 8. 1933	Budapest
20,6**	Andrew Stanfield, USA	26. 5. 1951	Philadelphia

* J. Parringtoni tagajärje avaldab Rahvusvaheline Kergejõustiku Statistikute Ühing (ATFS) oma 1957. a. aastaraamatus märkusega: kahtlane ajavõtt. A. Khaliqi 10,2 kohta esitatakse väide, et see olevat saavutatud allamäge.
** 220 jardi aeg.

20,6	Arthur Bragg, USA	29. 7. 1953	Köln
20,6	Heinz Fütterer, Saksa FV	4. 9. 1955	Köln
20,6	Bobby Morrow, USA	16. 6. 1956	Berkeley
20,6	Thane Baker, USA	23. 6. 1956	Bakersfield
20,6	Ed Collymore, USA	31. 7. 1957	Köln
20,7	Jesse Owens, USA	5. 8. 1936	Berliin
20,7	Melvin Patton, USA	10. 7. 1948	Evanston
20,7	Norwood Ewell, USA	10. 7. 1948	Evanston
20,7	Lloyd LaBeach, Panama	11. 8. 1950	Göteborg
20,7	Rodney Richard, USA	16. 3. 1955	Mexico City
20,7	Ardaljon Ignatjev, NSV Liit	15. 7. 1956	Kiiev
20,7	Karl-Friedrich Haas, Saksa FV	14. 10. 1956	Köln
20,8	Mack Robinson, USA	23. 8. 1936	Pariis
20,8	Benjamin Johanson, USA	22. 8. 1937	Pariis
20,8	Harrison Dillard, USA	16. 8. 1948	Pariis
20,8	Herbert McKenley, Jamaika	24. 9. 1950	Göteborg
20,8	James Gathers, USA	23. 7. 1952	Helsingi
20,8	José Telles da Conceicao, Brasiilia	15. 3. 1955	Mexico City

Tagajärje 20,9 on saavutanud 11 sportlast.

400 m jooks

45,2	Louis Jones, USA	30. 6. 1956	Los Angeles
45,5*	James Lea, USA	26. 5. 1956	Modesto
45,7*	Herbert McKenley, Jamaika	5. 6. 1948	Berkeley
45,8	George Rhoden, Jamaika	22. 8. 1950	Eskilstuna
45,8	Thomas Courtney, USA	23. 6. 1956	Bakersfield
45,9	Malvin Whitfield, USA	16. 8. 1953	Eskilstuna
45,9*	Jesse Mashburn, USA	26. 5. 1956	Modesto
46,0	Rudolf Harbig, Saksamaa	12. 8. 1939	Frankfurt
46,0	Grover Klemmer, USA	29. 6. 1941	Philadelphia
46,0	Ardaljon Ignatjev, NSV Liit	25. 6. 1955	Moskva
46,1*	Ben Eastman, USA	26. 3. 1932	Palo Alto
46,1	Archie Williams, USA	19. 6. 1936	Chicago
46,1	Hubert Kerns, USA	29. 6. 1941	Philadelphia
46,1	Cliff Bourland, USA	29. 6. 1941	Philadelphia
46,1	Charles Jenkins, USA	30. 6. 1956	Los Angeles
46,1	Voitto Hellsten, Soome	29. 11. 1956	Melbourne
46,2	William Carr, USA	5. 8. 1932	Los Angeles
46,2	Arthur Wint, Jamaika	5. 8. 1948	London
46,2	Karl-Friedrich Haas, Saksa FV	29. 11. 1956	Melbourne
46,2	Kevan Gosper, Austraalia	29. 11. 1956	Melbourne
46,2*	Michael Larrabee, USA	24. 5. 1957	Los Angeles
46,3	James LuValle, USA	27. 6. 1936	Los Angeles
46,3*	Ray Malott, USA	4. 6. 1938	Palo Alto
46,3	Elmore Harris, USA	29. 6. 1946	San Antonio
46,3	Russ Ellis, USA	3. 6. 1955	Compton
46,3	John Haines, USA	8. 6. 1956	Houston

* 440 jardi aeg miinus 0,3 sek.

800 m jooks

1.45,7	Roger Moens, Belgia	3.	8.	1955	Oslo
1.45,8	Thomas Courtney, USA	9.	8.	1957	Oslo
1.45,9	Audun Boysen, Norra	3.	8.	1955	Oslo
1.46,5*	Donald Bowden, USA	15.	6.	1957	Austin
1.46,6	Rudolf Harbig, Saksamaa	15.	7.	1939	Milaano
1.46,6	Derek Johnson, Inglismaa	9.	8.	1957	Oslo
1.46,7	Arnold Sowell, USA	16.	6.	1956	Berkeley
1.46,8*	Lonnie Spurrier, USA	26.	3.	1955	Berkeley
1.47,1	Lajos Szentgali, Ungari	28.	8.	1954	Bern
1.47,1*	Ronald Delany, Iiri	15.	6.	1957	Austin
1.47,3	Lucien de Muynck, Belgia	28.	8.	1954	Bern
1.47,4*	William Tidwell, USA	25.	6.	1955	Boulder
1.47,5	Gunnar Nielsen, Taani	4.	8.	1955	Kopenhaagen
1.47,5	Brian Hewson, Inglismaa	15.	9.	1956	Glasgow
1.47,5	Stanislav Jungwirth, Tšehh.	18.	5.	1957	Bratislava
1.47,5	James Paterson, Inglismaa	29.	6.	1957	Bordeaux
1.47,5	Michael Rawson, Inglismaa	29.	6.	1957	Bordeaux
1.47,6	Lang Stanley, USA	11.	7.	1955	Kingston
1.47,6	Dave Scurlock, USA	15.	6.	1957	Austin
1.47,6	Lowell Janzen, USA	15.	6.	1957	Austin
1.47,8	Wesley Santee, USA	21.	5.	1955	Modesto
1.47,9	Malvin Whitfield, USA	17.	7.	1953	Turu
1.47,9	Zbigniew Makomaski, Poola	9.	6.	1957	Varssavi
1.48,0	Edmund Brenner, Saksa FV	31.	7.	1957	Köln
1.48,0	Ragnar Andersen, Norra	31.	7.	1957	Oslo

1000 m jooks

2.19,0	Audun Boysen, Norra	30.	8.	1955	Göteborg
2.19,0	Istvan Rozavölgyi, Ungari	21.	9.	1955	Tata
2.19,1	Stanislav Jungwirth, Tšehh.	27.	9.	1956	Stara Boleslav
2.19,3	Thomas Courtney, USA	4.	7.	1957	Göteborg
2.19,4	Stefan Lewandowski, Poola	16.	7.	1957	Stuttgart
2.19,6	Roger Moens, Belgia	4.	9.	1956	Malmö
2.19,9	Brian Hewson, Inglismaa	22.	9.	1956	Manchester
2.20,2	Olavi Salsola, Soome	4.	7.	1957	Göteborg
2.20,4	Derek Johnson, Inglismaa	4.	9.	1956	Malmö
2.20,4	Emile Leva, Belgia	23.	9.	1956	Pariis
2.20,4	Nikolai Maritšev, NSV Liit	12.	6.	1957	Moskva
2.20,4	Ragnar Andersen, Norra	4.	7.	1957	Göteborg
2.20,5	Gunnar Nielsen, Taani	3.	7.	1955	Berliin
2.20,8	Malvin Whitfield, USA	16.	8.	1953	Eskilstuna
2.20,8	Werner Lueg, Saksa FV	3.	7.	1955	Berliin
2.20,8	Sandor Iharos, Ungari	28.	8.	1955	Budapest

* 880 jardi aeg miinus 0,7 sek.

2.20,8	Klaus Richtzenhain, Saksa DV	19.	5.	1957	Berliin
2.20,9	John Landy, Austraalia	11.	7.	1954	Laitila
2.20,9	Dan Waern, Rootsi	9.	8.	1956	Västeras
2.21,0	Olaf Lawrenz, Saksa FV	3.	7.	1955	Berliin
2.21,1	Edmund Brenner, Saksa FV	16.	7.	1957	Stuttgart
2.21,2	Zbigniew Orywal, Poola	16.	7.	1957	Stuttgart
2.21,3	Olle Aberg, Rootsi	10.	8.	1952	Kopenhaagen
2.21,3	Lonnie Spurrier, USA	15.	4.	1955	Berkeley
2.21,3	J. Czegledi, Ungari	1.	9.	1957	Viin

1500 m. jooks

3.38,1	Stanislav Jungwirth, Tšehh.	12.	7.	1957	St. Boleslav
3.40,2	Olavi Salsola, Soome	11.	7.	1957	Turu
3.40,2	Olavi Salonen, Soome	11.	7.	1957	Turu
3.40,3	Olavi Vuorisalo, Soome	11.	7.	1957	Turu
3.40,5	Istvan Rozsavölgyi, Ungari	3.	8.	1956	Tata
3.40,8	Sandor Iharos, Ungari	28.	7.	1955	Helsingi
3.40,8	Laszlo Tabori, Ungari	6.	9.	1955	Oslo
3.40,8	Gunnar Nielsen, Taani	6.	9.	1955	Oslo
3.40,8	Dan Waern, Rootsi	11.	7.	1957	Turu
3.41,1	Jonas Pipyne, NSV Liit	4.	8.	1957	Moskva
3.41,2	Ingvar Ericsson, Rootsi	30.	9.	1956	Göteborg
3.41,2	Ronald Delany, Iiri	1.	12.	1956	Melbourne
3.41,7	Jevgeni Sokolov, NSV Liit	4.	8.	1957	Moskva
3.41,8*	John Landy, Austraalia	21.	6.	1954	Turu
3.41,8	Siegfried Herrmann, SDV	20.	7.	1956	Erfurt
3.41,9*	Derek Ibbotson, Inglismaa	19.	7.	1957	London
3.42,0	Klaus Richtzenhain, Saksa DV	1.	12.	1956	Melbourne
3.42,0*	Mervyn Lincoln, Austraalia	23.	3.	1957	Melbourne
3.42,0	Siegfried Valentin, Saksa DV	4.	8.	1957	Moskva
3.42,2*	Roger Bannister, Inglismaa	7.	8.	1954	Vancouver
3.42,3	Stefan Lewandowski, Poola	29.	6.	1957	Krakov
3.42,4*	Kenneth Wood, Inglismaa	19.	7.	1957	London
3.42,6	Brian Hewson, Inglismaa	1.	12.	1956	Melbourne
3.42,8*	Wesley Santee, USA	4.	6.	1954	Compton
3.42,8	Günther Dohrov, Saksa FV	20.	10.	1956	Praha
3.42,8	Neville Scott, Uus-Meremaa	1.	12.	1956	Melbourne

1 miili jooks

3.57,2	Derek Ibbotson, Inglismaa	19.	7.	1957	London
3.57,9	John Landy, Austraalia	21.	6.	1954	Turu
3.58,5	Dan Waern, Rootsi	4.	9.	1957	Malmö

* Vaheaeg 1 miili jooksus.

3.58,6	James Bailey, Austraalia	5.	5.	1956	Los Angeles
3.58,7	Donald Bowden, USA	1.	6.	1957	Stockton
3.58,8	Roger Bannister, Inglismaa	7.	8.	1954	Vancouver
3.58,8	Ronald Delany, Iiri	19.	7.	1957	London
3.58,9	Mervyn Lincoln, Austraalia	23.	3.	1957	Melbourne
3.58,9	Roger Moens, Belgia	4.	9.	1957	Malmö
3.59,0	Laszlo Tabori, Ungari	28.	5.	1955	London
3.59,0	Istvan Rozsavölgyi, Ungari	26.	8.	1956	Budapest
3.59,1	Gunnar Nielsen, Taani	1.	6.	1956	Compton
3.59,1	Stanislav Jungwirth, Tšehh.	19.	7.	1957	London
3.59,1	Olavi Vuorisalo, Soome	7.	8.	1957	Naantali
3.59,3	Kenneth Wood, Inglismaa	19.	7.	1957	London
3.59,8	Christopher Chataway, Inglismaa	28.	5.	1955	London
3.59,8	Brian Hewson, Inglismaa	28.	5.	1955	London
4.00,2	Olavi Salsola, Soome	12.	8.	1957	Turu
4.00,4	Herbert Elliott, Austraalia	9.	3.	1957	Melbourne
4.00,4	Ingvar Ericsson, Rootsi	4.	9.	1957	Malmö
4.00,5	Wesley Santee, USA	2.	4.	1955	Austin
4.00,6	Stefan Lewandowski, Poola	19.	7.	1957	London
4.00,8	Fred Dwyer, USA	1.	6.	1956	Compton
4.00,9	Gordon Pirie, Inglismaa	4.	9.	1957	Malmö
4.01,0	Murray Halberg, Uus-Merem.	16.	2.	1957	Auckland

3000 m jooks

7.52,8	Gordon Pirie, Inglismaa	4.	9.	1956	Malmö
7.53,4	Istvan Rozsavölgyi, Ungari	4.	9.	1956	Malmö
7.55,6	Sandor Iharos, Ungari	14.	5.	1955	Budapest
7.56,4	Jerzy Chromik, Poola	22.	6.	1956	Trondheim
7.58,2	Zdzislaw Krzyszkowiak, Poola	9.	6.	1957	Varssavi
7.58,7	Gaston Reiff, Belgia	12.	8.	1949	Gävle
7.59,0	Siegfried Herrmann, SDV	30.	6.	1956	Berliin
7.59,0	Kazimierz Zimny, Poola	9.	6.	1957	Varssavi
8.00,8	Laszlo Tabori, Ungari	10.	6.	1956	Varssavi
8.01,2	Gunder Hägg, Rootsi	28.	8.	1942	Stokholm
8.01,4	Vladimir Kuts, NSV Liit	15.	6.	1956	Oslo
8.03,6	Eero Tuomaala, Soome	20.	7.	1955	Turu
8.03,6	Friedrich Janke, Saksa DV	10.	6.	1956	Varssavi
8.03,6	Miklos Szabo II, Ungari	27.	10.	1957	Budapest
8.04,2	Gerhart Hecker, Ungari	27.	10.	1957	Budapest
8.04,5	Michel Bernard, Prantsusmaa	27.	6.	1957	Tourcoing
8.05,0	Sandor Rozsnoyi, Ungari	21.	5.	1956	London
8.05,4	Stanislav Jungwirth, Tšehhoslovakkia	28.	10.	1954	St. Boleslav
8.05,4	Velisa Mugosa, Jugoslaavia	21.	5.	1956	London
8.05,6	Günther Havenstein, SDV	10.	6.	1956	Varssavi

8.06,2	Christopher Chataway, Inglismaa	7.	6. 1954	London
8.06,6	Frans Herman, Belgia	20.	6. 1953	Stuttgart
8.06,6	Sandor Garay, Ungari	26.	6. 1954	Tata
8.07,4	Walter Konrad, Saksa DV	9.	6. 1957	Varssavi
8.07,8	Emil Zatopek, Tšehhoslovakkia	11.	6. 1948	Zlin

Märkus. Kenneth Woodi, Inglismaa, 3000 m vaheaeg 2 miili jooksus 7.56,0 (30. 5. 1955, Londonis) ei ole kinnitamist leidnud ATFS 1956. ja 1957. a. aastaraamatutes.

5000 m jooks

13.35,0	Vladimir Kuts, NSV Liit	13.	10. 1957	Rooma
13.36,8	Gordon Pirie, Inglismaa	19.	6. 1956	Bergen
13.40,6	Sandor Iharos, Ungari	23.	10. 1955	Budapest
13.51,0	Jerzy Chromik, Poola	7.	7. 1956	Poznan
13.51,6	Christopher Chataway, Inglismaa	13.	10. 1954	London
13.51,8	Miklos Szabo II, Ungari	4.	8. 1957	Moskva
13.52,0	Friedrich Janke, Saksa DV	4.	8. 1957	Moskva
13.53,2	Laszlo Tabori, Ungari	23.	10. 1955	Budapest
13.54,2	Allan Lawrence, Austraalia	4.	8. 1957	Moskva
13.54,4	Derek Ibbotson, Inglismaa	28.	11. 1956	Melbourne
13.54,4	Pjotr Bolotnikov, NSV Liit	4.	8. 1957	Moskva
13.55,8	Zdzislaw Krzyszkowiak, Poola	31.	7. 1957	Köln
13.56,8	Murray Halberg, Uus-Meremaa	9.	2. 1957	Auckland
13.57,0	Emil Zatopek, Tšehhoslovakkia	3.	9. 1954	Stokholm
13.57,6	Jozsef Kovacs, Ungari	6.	8. 1955	Varssavi
13.57,6	George Knight, Inglismaa	25.	9. 1957	London
13.57,8	Miroslav Jurek, Tšehhoslovakkia	4.	8. 1957	Moskva
13.58,2	Gunder Hägg, Rootsi	20.	9. 1942	Göteborg
13.58,6	Kazimierz Zimny, Poola	17.	10. 1956	Brüssel
13.58,8	Aleksander Anufrijev, NSV Liit	6.	6. 1953	Moskva
13.58,8	Velisa Mugosa, Jugoslaavia	1.	7. 1956	Belgrad
13.59,6	Aleksei Desjattšikov, NSV Liit	19.	5. 1957	Leningrad
14.01,0	Ernö Beres, Ungari	20.	8. 1955	Budapest
14.01,8	Hubert Berta, Ungari	20.	8. 1955	Budapest
14.02,0	Eero Tuomaala, Soome	10.	7. 1957	Pori

10 000 m jooks

28.30,4	Vladimir Kuts, NSV Liit	11. 9. 1956	Moskva
28.42,8	Sandor Iharos, Ungari	15. 7. 1956	Budapest
28.52,4	Jozsef Kovacs, Ungari	23. 11. 1956	Melbourne
28.53,6	Allan Lawrence, Austraalia	23. 11. 1956	Melbourne
28.54,2	Emil Zatopek, Tšehh.	1. 6. 1954	Brüssel
29.05,0	Zdzislaw Krzyszkowiak, Poola	23. 11. 1956	Melbourne
29.06,4	George Knight, Inglismaa	7. 9. 1957	Varssavi
29.09,8	Pjotr Bolotnikov, NSV Liit	29. 8. 1957	Moskva
29.10,0	Jerzy Chromik, Poola	9. 9. 1956	Varssavi
29.10,6	Aleksander Anufrijev, NSV Liit	20. 5. 1955	Minsk
29.13,4	Alain Mimoun, Prantsusmaa	9. 9. 1956	Varssavi
29.14,6	Ivan Tšernjavski, NSV Liit	2. 10. 1955	Kiiev
29.17,2	Gordon Pirie, Inglismaa	3. 9. 1953	Stokholm
29.19,4	Nikolai Pudov, NSV Liit	29. 8. 1957	Moskva
29.19,6	Juri Zahharov, NSV Liit	29. 8. 1957	Moskva
29.20,4	Aleksei Desjattšikov, NSV Liit	29. 8. 1957	Moskva
29.20,4	Jevgeni Žukov, NSV Liit	29. 8. 1957	Moskva
29.21,0	Albert Thomas, Austraalia	1. 9. 1956	Sidney
29.21,2	Friedrich Janke, Saksa DV	12. 10. 1957	Brno
29.21,4	Kenneth Norris, Inglismaa	12. 10. 1955	London
29.23,8	Valter Nyström, Rootsi	14. 9. 1952	Düsseldorf
29.24,8	Herbert Schade, Saksa FV	14. 9. 1952	Düsseldorf
29.27,2	Viljo Heino, Soome	1. 9. 1949	Kouvola
29.27,6	Frank Sando, Inglismaa	25. 8. 1954	Bern
29.28,4	Miklos Szabo II, Ungari	6. 11. 1955	Sofia

110 m tõkkejooks

13,3*	Jack Davis, USA	17. 11. 1956	Bendigo
13,4*	Milton Campbell, USA	31. 5. 1957	Compton
13,4*	Elias Gilbert, USA	31. 5. 1957	Compton
13,5	Richard Attlesey, USA	10. 7. 1950	Helsingi
13,5	Lee Calhoun, USA	28. 11. 1956	Melbourne
13,6	Harrison Dillard, USA	17. 4. 1948	Lawrence
13,6	Willie Stevens, USA	26. 7. 1957	Gävle
13,7	Forrest Towns, USA	27. 8. 1936	Oslo
13,7	Fred Wolcott, USA	29. 6. 1941	Philadelphia
13,7	Joel Shankle, USA	9. 6. 1956	Sanger
13,7*	Hayes Jones, USA	21. 6. 1957	Dayton
13,7	Martin Lauer, Saksa FV	31. 7. 1957	Köln
13,8	Boyce Gatewood, USA	3. 5. 1940	Austin
13,8	William Anderson, USA	3. 6. 1949	Compton

* 120 jardi tõkkejooksu aeg.

13,8	Craig Dixon, USA	25. 6. 1949	Fresno
13,8	Robert Mathias, USA	12. 8. 1952	Zürich
13,8	Willard Thomson, USA	14. 5. 1955	Evanston
13,8	Charles Pratt, USA	6. 6. 1956	Compton
13,8	Rafer Johnson, USA	16. 6. 1956	Berkeley
13,8	Ancel Robinson, USA	25. 4. 1957	Fresno

13,9 on saavutanud 10 sportlast.

400 m tõkkejooks

49,5	Glenn Davis, USA	29. 6. 1956	Los Angeles
49,7	Edward Southern, USA	29. 6. 1956	Los Angeles
50,2	Joshua Culbreath, USA	9. 8. 1957	Oslo
50,4	Juri Litujev, NSV Liit	20. 9. 1953	Budapest
50,4*	Gerhardus Potgieter, L.-Aafrika	20. 4. 1957	Queenstown
50,5	Anatoli Julin, NSV Liit	29. 8. 1954	Bern
50,5	Aubrey Lewis, USA	31. 7. 1957	Köln
50,6	Glenn Hardin, USA	26. 7. 1934	Stokholm
50,7	Charles Moore, USA	27. 6. 1952	Los Angeles
50,7	Igor Iljin, NSV Liit	28. 7. 1956	Kiiev
51,1	Roy Cochran, USA	31. 7. 1948	London
51,1	Thomas Farrell, Inglismaa	23. 8. 1957	London
51,2	Willie Atterberry, USA	29. 6. 1956	Los Angeles
51,3	Vjatšeslav Bogatov, NSV Liit	10. 8. 1956	Moskva
51,4	Richard Ault, USA	23. 8. 1949	Bern
51,4	Lee Youder, USA	27. 6. 1952	Los Angeles
51,4	David Lean, Austraalia	23. 11. 1956	Melbourne
51,5	Sven-Osvald Mildh, Soome	29. 8. 1954	Bern
51,5	Kurt Bonah, Saksa FV	19. 9. 1954	Dortmund
51,5	Harry Kane, Inglismaa	13. 10. 1954	London
51,5	Guy Cury, Prantsusmaa	24. 11. 1956	Melbourne
51,5	Martin Lauer, Saksa FV	31. 7. 1957	Köln
51,5	Helmut Janz, Saksa FV	22. 9. 1957	Berliin

8 meest on saavutanud tagajärjeks 51,6.

3000 m takistusjooks

8.35,6	Sandor Rozsnyoi, Ungari	16. 9. 1956	Budapest
8.39,8	Semjon Ržištšin, NSV Liit	14. 8. 1956	Moskva
8.40,2	Jerzy Chromik, Poola	11. 9. 1955	Budapest
8.40,8	Laszlo Jeszenszky, Ungari	16. 7. 1956	Budapest
8.41,2	Christopher Brasher, Inglismaa	29. 11. 1956	Melbourne
8.42,4	Ernst Larsen, Norra	5. 9. 1956	Trondheim
8.42,4	Ilkka Auer, Soome	20. 10. 1956	Budapest
8.44,2	John Disley, Inglismaa	11. 9. 1955	Moskva

* 440 jardi aeg miinus 0,3 sek.

8.44,4	Olavi Rinteenpää, Soome	2. 7. 1953	Helsingi
8.44,4	Heinz Laufer, Saksa FV	29. 11. 1956	Melbourne
8.45,4	Horace Ashenfelter, USA	25. 7. 1952	Helsingi
8.45,4	Pentti Karvonen, Soome	15. 7. 1955	Oslo
8.45,4	Vassili Vlassenko, NSV Liit	18. 8. 1955	Moskva
8.45,8	Ludvik Vesely, Tšehh.	16. 7. 1957	Oslo
8.45,8	Gyula Varga, Ungari	13. 10. 1957	Budapest
8.47,4	Charles Jones, USA	27. 11. 1956	Melbourne
8.47,6	Eric Shirley, Inglismaa	12. 10. 1955	London
8.47,6	Jevgeni Kadjaikin, NSV Liit	14. 8. 1956	Moskva
8.47,8	Petar Segedin, Jugoslaavia	1. 5. 1953	Belgrad
8.47,8	Bohumir Zhanal, Tšehhoslovakkia	13. 10. 1957	Oslo
8.48,0	Sven Laine, Soome	23. 8. 1955	Helsingi
8.48,0	Gunnar Törnebö, Rootsi	20. 7. 1956	Oslo
8.48,0	Vlastimil Brlica, Tšehhoslovakkia	30. 9. 1956	Prerov
8.48,0	Zdzislaw Krzyszkowiak, Poola	27. 11. 1956	Melbourne
8.48,0	Sergei Ponomarjov, NSV Liit	24. 7. 1957	Gorki

Kõrgushüpe

2.16,2	Juri Stepanov, NSV Liit	13 7. 1957	Leningrad
2.15	Vladimir Sitkin, NSV Liit	29. 9. 1957	Odessa
2.14,9	Charles Dumas, USA	29. 6. 1956	Los Angeles
2.14	Igor Kaškarov, NSV Liit	8. 8. 1957	Moskva
2.12,4	Walter Davis, USA	27. 6. 1953	Dayton
2.11,5	Ernest Shelton, USA	10. 6. 1955	Los Angeles
2.11,4	Bengt Nilsson, Rootsi	19. 9. 1954	Göteborg
2.11,4	Floyd Smith, USA	23. 6. 1957	Chicago
2.10,8	Lester Steers, USA	17. 6. 1941	Los Angeles
2.10,5	Donald Stewart, USA	11. 5. 1957	Southwest Conf.
2.10	Charles Porter, Austraalia	23. 11. 1956	Melbourne
2.09,2	William Stewart, USA	26. 4. 1941	Provo
2.09	Melvin Walker, USA	12. 8. 1937	Malmö
2.08,3	Charles Holding, USA	15. 5. 1945	Commerce
2.08	Jiri Lansky, Tšehhoslovakkia	6. 10. 1957	Praha
2.08	Herman Wyatt, USA	10. 4. 1953	San Jose
2.07,6	Cornelius Johnson, USA	12. 7. 1936	New York
2.07,6	David Albritton, USA	12. 7. 1936	New York
2.07	Philip Reavis, USA	29. 6. 1956	Los Angeles
2.07	Vernon Wilson, USA	29. 6. 1956	Los Angeles
2.07	Vladimir Poljakov, NSV Liit	21. 10. 1956	Taškent
2.07	Stig Pettersson, Rootsi	14. 9. 1957	Stokholm
2.06,7	John Wilson, USA	27. 4. 1940	Los Angeles
2.06,4	William Russell, USA	12. 5. 1956	Fresno

5 meest on ületanud kõrguse 2.06.

Teivashüpe

4.81,9	Robert Gutowski, USA	15.	6.	1957	Austin
4.77	Cornelius Warmerdam, USA	23.	5.	1942	Modesto
4.70	Robert Richards, USA	27.	10.	1956	Santa Ana
4.66	Donald Bragg, USA	2.	6.	1956	Stockton
4.63,5	Ronald Morris, USA	13.	4.	1957	Palo Alto
4.62,2	Donald Laz, USA	17.	4.	1954	Columbus
4.59,7	Joe Rose, USA	12.	4.	1957	Tempe
4.57,5	Donald Cooper, USA	21.	4.	1951	Lawrence
4.57,2	James Brewer, USA	17.	5.	1957	Phönix
4.55	Georgios Roubanis, Kreeka	7.	7.	1957	Ateena
4.54,6	William Sefton, USA	29.	5.	1937	Los Angeles
4.54,6	Earle Meadows, USA	29.	5.	1937	Los Angeles
4.54,6	Robert Smith, USA	5.	2.	1955	Los Angeles
4.53,3	George Mattos, USA	30.	6.	1956	Los Angeles
4.52	Manfred Preussger, Saksa DV	19.	5.	1957	Potsdam
4.52	Vitali Tšernobai, NSV Liit	30.	9.	1957	Odessa
4.51,4	Walter Levack, USA	10.	5.	1955	Palo Alto
4.51	Eeles Landström, Soome	23.	9.	1956	Hamburg
4.50	Vladimir Bulatov, NSV Liit	13.	7.	1957	Moskva
4.49	Earl Poucher, USA	21.	4.	1956	Miami
4.48,3	Jerry Welbourn, USA	21.	4.	1956	Columbus
4.48,3	Fred Barnes, USA	5.	5.	1956	San Jose
4.48,3	James Graham, USA	30.	6.	1956	Los Angeles
4.47,6	Dave Kenly, USA	12.	4.	1957	Tempe
4.47,3	A. Richmond Morcom, USA	10.	7.	1948	Evanston
4.47,3	Guinn Smith, USA	10.	7.	1948	Evanston

Kaugushüpe

8.13,4	Jesse Owens, USA	25.	5.	1935	Ann Arbor
8.10,2	Gregory Bell, USA	14.	6.	1957	Austin
8.07,7	Willie Steele, USA	21.	6.	1947	Salt Lake City
8.03	Rosslyn Range, USA	14.	3.	1955	Mexico City
8.01	John Bennett, USA	14.	3.	1955	Mexico City
8.00,7	George Brown, USA	10.	5.	1952	Fresno
8.00,1	Eulace Peacock, USA	4.	7.	1935	Lincoln
7.98	Chuhei Nambu, Jaapan	27.	10.	1931	Tokio
7.98	Henk Visser, Holland	17.	9.	1956	Bukarest
7.95,7	Ernest Shelby, USA	22.	6.	1956	Bakersfield
7.93	Sylvio Cator, Haiti	9.	9.	1928	Pariis
7.90,5	Robert Clark, USA	26.	6.	1936	Milwaukee
7.90,2	Edward Hamm, USA	7.	7.	1928	Cambridge
7.90	Luz Long, Saksamaa	1.	8.	1937	Berliin
7.89,9	Lorenzo Wright, USA	5.	5.	1948	Detroit
7.89,6	De Hart Hubbard, USA	13.	6.	1925	Chicago
7.88	Kermit King, USA			1937	Emporia
7.87,4	Neville Price, L.-Aafrika	3.	12.	1955	Bloemfontein
7.86,7	Meredith Gourdine, USA	25.	5.	1951	Philadelphia
7.84,8	James Holland, USA	24.	6.	1950	College Park

7.84,8	Andrew Stanfield, USA	25. 5. 1951	Philadelphia
7.84,5	Albert Olson, USA	22. 6. 1935	Berkeley
7.84	Ary Facanha da Sa, Brasiilia	14. 3. 1955	Mexico City
7.81,6	Jerome Biffle, USA	1. 4. 1950	Boulder
7.80	Henryk Grabowski, Poola	5. 10. 1957	Chorzow



Fotomälestus Helsingi olümpiamängude päevilt. Kolm medalimeest kolmikhüppes. Paremalt: Adhemar Ferreira da Silva, Leonid Stšerbakov ja Arnoldo Devonish.

Kolmikhüpe

16.56	Adhemar Ferreira da Silva, Brasiilia	16. 3. 1955	Mexico City
16.48	Teruji Kogake, Jaapan	7. 10. 1956	Sendai
16.46	Leonid Stšerbakov, NSV Liit	4. 7. 1956	Moskva
16.29	Oleg Rjahhovski, NSV Liit	2. 9. 1957	Moskva
16.26	Vilhjalmur Einarsson, Island	27. 11. 1956	Melbourne
16.13	Arnoldo Devonish, Venezueela	16. 3. 1955	Mexico City
16.04	Konstantin Tsõgankov, NSV Liit	6. 7. 1957	Moskva
16.02	Vitold Krejer, NSV Liit	27. 11. 1956	Melbourne
16.00	Naoto Tajima, Jaapan	6. 8. 1936	Jaapan
16.00	Dmitri Jefremov, NSV Liit	3. 10. 1957	Odessa
15.99	Helio Coutinho da Silva, Brasiilia	18. 11. 1951	Rio de Janeiro
15.95	Jevgeni Tšen, NSV Liit	22. 10. 1956	Taškent
15.95	Arseni Terkel, NSV Liit	2. 6. 1957	Moskva
15.92	Viktor Kobelev, NSV Liit	22. 10. 1956	Taškent
15.88	Hiroshi Shibata, Jaapan	7. 10. 1956	Sendai
15.88	William Sharpe, USA	27. 11. 1956	Melbourne
15.86	Kaneyuki Togami, Jaapan	23. 5. 1937	Osaka

15.86	Gen Ken Kin, Korea	6. 6. 1943	Tokio
15.85	Martin Rehak, Tšehh.	27. 11. 1956	Melbourne
15.83	Ryszard Malcherczyk, Poola	7. 7. 1957	Budapest
15.82	Kamakichi Oshima, Jaapan	16. 9. 1934	Osaka
15.82	Ira Davis, USA	**20. 10. 1956**	Ontario
15.81	Walter Herssens, Belgia	26. 8. 1956	Liege
15.80	Eric Battista, Prantsusmaa	5. 8. 1957	London
15.79	Kari Rahkamo, Soome	24. 6. 1956	Inkeroinen

Kuulitõuge

19.25	Parry O'Brien, USA	1. 11. 1956	Los Angeles
18.95	William Nieder, USA	20. 4. 1957	Lawrence
18.30	Kenneth Bantum, USA	15. 6. 1956	Berkeley
18.13	Stanley Lampert, USA	1. 5. 1954	Asbury Park
18.13	David Owen, USA	15. 6. 1957	Austin
18.05	Jiri Skobla, Tšehhoslovakkia	14. 8. 1957	Ateena
18.01	Tom Jones, USA	21. 5. 1955	Ateena
17.95	James Fuchs, USA	22. 8. 1950	Eskilstuna
17.89	Donald Vick, USA	14. 6. 1957	Los Angeles
17.68	Charles Fonville, USA	17. 4. 1948	Lawrence
17.67	Vartan Ovsepjan, NSV Liit	30. 10. 1956	Taškent
17.62	Dave Davis, USA	14. 6. 1957	Los Angeles



Emil Zatopeki ja Parry O'Brieni tunneb kergejõustiku ajalugu suurte novaatoritena treeningu ja sporditehnika valdkonnas.

17.60	Charles Butt, USA	19. 5. 1956	Berkeley
17.53	Ray Martin, USA	20. 5. 1955	Los Angeles
17.48	Otis Chandler, USA	26. 5. 1950	Berkeley
17.45	Hermann Lingnau, Saksa FV	21. 9. 1957	Berliin
17.44	Boriss Baljajev, NSV Liit	13. 10. 1956	Taškent
17.43	Thomas Meyer, USA	20. 5. 1955	Los Angeles
17.42	Aurel Raica, Rumeenia	30. 6. 1957	Aue
17.41	Darrow Hooper, USA	27. 6. 1952	Los Angeles
17.41	Silvano Meconi, Itaalia	16. 6. 1957	Milaano
17.40	Jack Torrance, USA	5. 8. 1934	Oslo
17.40	Alfred Sosgornik, Poola	28. 7. 1957	Weg. Gorca
17.40	Wilfred Bangert, USA	5. 6. 1954	Fort Leonard Wood
17.26	Bernard Mayer, USA	27. 6. 1952	Los Angeles
17.26	Jaroslav Plihal, Tšehhoslovakkia	30. 6. 1957	Krakov

Kettaheide

59.28	Fortune Gordien, USA	22. 8. 1953	Pasadena
58.28	Jack Ellis, USA	24. 8. 1957	New Britain
57.93	Sim Iness, USA	20. 6. 1953	Lincoln
56.98	Adolfo Consolini, Itaalia	11. 12. 1955	Bellinzona
56.69	Karel Merta, Tšehhoslovakkia	15. 10. 1955	Manchester
56.48	Alfred Oerter, USA	15. 6. 1957	Austin
56.46	Parry O'Brien, USA	12. 5. 1956	Honolulu
56.41	Rink Babka, USA	2. 8. 1957	Stokholm
55.79	Ferenc Klics, Ungari	4. 7. 1954	Budapest
55.50	Otto Grigalka, NSV Liit	14. 11. 1955	Tbilisi
55.48	Kim Buhhantsev, NSV Liit	21. 10. 1956	Taškent
55.08	Desmond Koch, USA	31. 3. 1956	Santa Barbara
55.06	James Dillion, USA	5. 6. 1954	Milwaukee
55.05	Jozsef Szecsenyi, Ungari	13. 9. 1957	Praha
55.02	Roland Drummond, USA	31. 3. 1956	Santa Barbara
55.01	Vladimir Trussenjov, NSV Liit	10. 11. 1957	Stalinabad
54.93	Robert Fitch, USA	8. 6. 1946	Minneapolis
54.83	Algis Baltušnikas, NSV Liit	29. 8. 1957	Moskva
54.80	Giuseppe Tosi, Itaalia	22. 8. 1948	Milaano
54.67	Edmund Piatkowski, Poola	7. 9. 1957	Varssavi
54.63	Boriss Matvejev, NSV Liit	13. 9. 1954	Kiiev
54.60	Kenneth Bantum, USA	21. 8. 1957	Karlstadt
54.54	Roland Nilsson, Rootsi	18. 7. 1954	Örebro
54.45	Leon Patterson, USA	3. 5. 1954	Pasadena
54.38	Stephanus du Plessis, L.-Aafrika	22. 9. 1956	Johannesburg

68.54	Harold Connolly, USA	2. 11. 1956	Los Angeles
67.32	Mihhail Krivonossov, NSVL	22. 10. 1956	Taškent
65.95	Clifford Blair, USA	4. 7. 1956	Needhan
65.03	Anatoli Samotsvetov, NSVL	17. 9. 1956	Bukarest
64.93	Albert Hall, USA	8. 6. 1957	Travers Island
64.73	Zvonko Bezjak, Jugoslaavia	11. 6. 1957	Zagreb
64.56	Michael Ellis, Inglismaa	15. 9. 1957	Hannover
64.36	Fjodor Tkatšov, NSV Liit	7. 4. 1957	Užgorod
64.27	Juri Nikulin, NSV Liit	6. 10. 1957	Praha
64.22	Tadeusz Rut, Poola	16. 9. 1957	Poznan

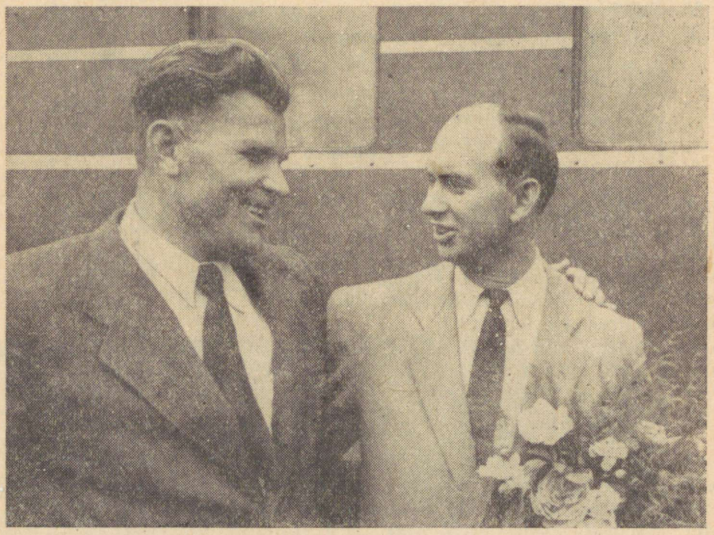

Imre Nemeth (paremal) oli rahvademokraatliku Ungari esimeseks maailmarekordimeheks vasaraheites. Meie rekordimees Aleksander Kanaki sai temaga heaks sõbraks.

64.05	Stanislav Nenašev, NSV Liit	12. 12. 1954	Bakuu
63.64	Vassili Rudenkov, NSV Liit	17. 8. 1957	Leningrad
63.57	Dmitri Jegorov, NSV Liit	30. 10. 1956	Taškent
63.25	Juri Šibalov, NSV Liit	3. 11. 1957	Stalinabad
62.96	Sverre Strandli, Norra	10. 10. 1956	Oslo
62.80	Kresimir Racic, Jugoslaavia	6. 10. 1956	Karlovac
62.62	Olgierd Cieply, Poola	18. 8. 1957	Sopot
62.59	Jozsef Csermak, Ungari	30. 9. 1956	Budapest
62.46	Nicolae Rascanescu, Rumeenia	11. 8. 1957	Bukarest
62.38	Gyula Zsivoczky, Ungari	14. 9. 1957	Praha

61.92	Karel Muižiček, Tšehhoslovakkia	25. 8. 1957	Praha
61.87	Guy Husson, Prantsusmaa	25. 8. 1957	Soissons
61.76	Horst Niebisch, Saksa DV	22. 7. 1957	Jena
61.72	Nikolai Redkin, NSV Liit	19. 8. 1956	Moskva
61.70	Ivan Krasnov, NSV Liit	26. 6. 1956	Leningrad

Odavise

85.71	Egil Danielsen, Norra	26. 11. 1956	Melbourne
83.73	Vladimir Kuznetsov, NSV Liit	19. 10. 1957	Genua
83.66	Janusz Sidlo, Poola	30. 6. 1956	Milaano
83.56	Soini Nikkinen, Soome	24. 6. 1956	Kuhmoinen
83.37	Jan Kopyto, Poola	13. 10. 1957	Varssavi
83.34	Viktor Tsõbulenko, NSV Liit	16. 9. 1957	Kiiev
82.30	Franklin Held, USA	22. 9. 1956	Pasadena
81.29	William Miller, USA	21. 8. 1954	Pasadena
80.60	Michel Macquet, Prantsusmaa	30. 6. 1957	Bordeaux
80.22	Heinrich Will, Saksa FV	14. 10. 1956	Köln
80.09	Klaus Frost, Saksa DV	25. 5. 1957	Heilbron
79.15	Cyrus Young, USA	28. 4. 1956	Palo Alto
78.98	Toivo Hyytiäinen, Soome	27. 5. 1954	Helsingi
78.94	Erkki Ahvenniemi, Soome	15. 9 1957	Stokholm
78.70	Yrjö Nikkanen, Soome	16. 10. 1938	Kotka
78.12	Olavi Kauhanen, Soome	11. 8. 1957	Lappeenranta
78.04	Sandor Krasznai, Ungari	24. 9. 1955	Bratislava
77.90	Charles Vallmann, NSV Liit	28. 5. 1955	Tartu
77.80	Herbert Koschel, Saksa FV	14. 10. 1956	Köln
77.65	Zbigniev Radziwonowicz, Poola	9. 6. 1957	Varssavi
77.60	Aleksander Gorškov, NSV Liit	11. 8. 1956	Moskva
77.31	Andrzej Walczak, Poola	19. 8. 1956	Spala
77.23	Matti Järvinen, Soome	18. 6. 1936	Helsingi
76.94	Knut Fredriksson, Rootsi	12. 9. 1954	Helsingi
76.64	Robert Voiles, USA	21. 6. 1957	Dayton

7985	Rafer Johnson, USA					10/11.	6.	1955	Kingsburg	
10,5	7.49	13.80	1.85	49,7	14,5	47.21		3.87	59.08	5.01,5
7937	Milton Campbell, USA					29/30.	11.	1956	Melbourne	
10,8	7.33	14.76	1.89	48,8	14,0	44.98		3.40	57.08	4.50,6
7887	Robert Mathias, USA					25/26.	7.	1952	Helsingi	
10,9	6.98	15.30	1.90	50,2	14,7	46.89		4.00	59.21	4.50,8
7733	Vassili Kuznetsov, NSV Liit					14/15.	8.	1956	Moskva	
10,7	7.10	13.71	1.75	50,8	14,4	49.21		3.90	64.98	5.11,0
7393	Juri Kutenko, NSV Liit					14/15.	8.	1956	Moskva	
10,9	6.68	15.07	1.65	50,5	15,4	46.02		3.60	69.56	4.41,0
7313	Robert Richards, USA					30/31.	7.	1954	Pasadena	
11,1	7.09	14.02	1.91	51,4	15,8	41.92		4.43	52.76	4.55,0
7310	Glenn Morris, USA					7/8.	8.	1936	Berliin	
11,1	6.97	14.10	1.85	49,4	14,9	43.02		3.50	54.52	4.33,2
7201	Martin Lauer, Saksa FV					22/23.	9.	1956	Hamburg	
10,6	6.62	13.59	1.70	47,8	14,4	41.05		3.00	52.10	4.31,2
7193	Walter Meier, Saksa DV					2/3.	8.	1957	Moskva	
11,2	6.75	13.49	1.86	48,5	16,0	40.22		4.00	52.14	4.23,2
7167	Uno Palu, NSV Liit					14/15.	8.	1956	Moskva	
11,1	6.80	12.50	1.83	50,2	14,9	41.46		3.50	55.48	4.17,0
7164	Charles Pratt, USA					28/29.	6.	1957	Kingsburg	
10,4	6.89	12.07	1.88	48,7	14,1	36.12		3.27	46.80	4.52,3
7151	Walter Tschudi, Sveits					27/28.	7.	1957	Brüssel	
10,9	6.93	13.34	1.82	47,9	14,9	34.72		3.40	52.05	4.26,2
7135	Hans-Heinrich Sievert, Saksa					7/8.	7	1934	Hamburg	
11,1	7.48	15.31	1.80	52,2	15,8	47.23		3.43	58.32	4.58,8
7110	Heino Lipp, NSV Liit					10/11.	9.	1948	Harkov	
11,4	6.13	16.18	1.70	50,2	15,4	47.55		3.40	61.96	4.35,0
7066	Robert Clark, USA					26/27.	6.	1936	Milwaukee	
10,7	7.90	12.65	1.76	51,6	15,7	36.13		3.86	52.85	4.47,9
7063	Robert Lawson, USA					30/31.	5.	1955	Los Angeles	
10,9	6.84	13.20	1.89	50,7	15,1	40.92		3.50	60.09	4.51,9
6991	Torbjörn Lassenius, Soome					22/23.	9.	1956	Hamburg	
11,6	6.93	12.92	1.75	50,6	15,2	43.07		3.80	62.33	4.37,6
6981	David Edström, USA					28/29.	6.	1957	Kingsburg	
11,1	7.16	12.57	1.90,5	50,5	15,1	42.64		3.43	54.58	4.52,5
6927	William Albans, USA					29/30.	6.	1950	Tulare	
10,6	7.47	11.89	1.90	49,5	14,1	35.04		3.52	40.86	5.35,7
6921	Vladimir Volkov, NSV Liit					14/15.	9.	1954	Kiiev	
11,1	7.27	12.15	1.71	50,5	15,5	39.98		3.90	54.99	4.34,4
6889	Örn Clausen, Island					29/30.	7.	1951	Reykjavik	
10,8	7.12	13.42	1.80	50,5	14,7	40.84		3.20	45.44	4.42,2
6884	Samuel Adams, USA					13/14.	7.	1956	Crawfordsville	
11,2	6.40	16.16	1.82	51,7	16,6	45.07		3.20	66.85	4.50,1
6860	Boriss Stoljarov, NSV Liit					14/15.	9.	1954	Kiiev	
11,2	6.94	12.36	1.86	50,5	14,7	39.19		3.50	50.01	4.36,0
6849	Hans-Dieter Möhring, SFV					22/23.	9.	1956	Hamburg	
11,0	6.52	14.27	1.60	50,5	15,6	46.01		3.90	51.97	4.42,0
6829	Bayes Norton, USA					18/19.	2.	1955	Los Angeles	
10,5	7.07	12.30	1.68	49,2	17,1	38.52		3.58	59.35	4.33,1

NAISED

100 m jooks

11,3	Shirley de la Hunty, Austraalia	4.	8.	1955	Varssavi
11,4	Marjorie Jackson, Austraalia	4.	10.	1952	Gifu
11,4	Giuseppina Leone, Itaalia	21.	10.	1956	Bologna
11,4	Betty Cuthbert, Austraalia	24.	11.	1956	Melbourne
11,5	Helen Stephens, USA	4.	8.	1936	Berliin
11,5	Francina Blankers-Koen, Holland	13.	6.	1948	Amsterdam
11,5	Barbara Jones, USA	16.	3.	1955	Mexico City
11,5	Vera Neszmelyi, Ungari	4.	8.	1955	Varssavi
11,5	Marlene Mathews, Austraalia	10.	3.	1956	Sidney
11,5	Gisela Köhler, Saksa DV	30.	6.	1956	Berliin
11,5	Bertha van Duyne, Holland	29.	7.	1956	Frechen
11,5	Galina Popova, NSV Liit	10.	8.	1956	Moskva
11,5	Christa Stubnick, Saksa DV	30.	9.	1956	Dresden
11,5	Heather Armitage, Inglismaa	24.	11.	1956	Melbourne
11,5	Veera Krepkina, NSV Liit	29.	8.	1957	Moskva

11,6 on saavutanud 17 sportlast.

Kahtlane ajavõtt:

11,2	Diane Matheson, Kanada	21.	7.	1956	Toronto

Tuule toetusel:

11,2	Betty Cuthbert, Austraalia	7.	10.	1956	Sidney
11,2	Marlene Mathews, Austraalia	7.	10.	1956	Sidney
11,3	Fleur Mellor, Austraalia	7.	10.	1956	Sidney

200 m jooks

23,2	Betty Cuthbert, Austraalia	16.	9.	1956	Sidney
23,2	Marlene Mathews, Austraalia	26.	1.	1957	Sidney
23,4	Marjorie Jackson (Nelson), Austraalia	25.	7.	1952	Helsingi
23,4	Maria Itkina, NSV Liit	13.	10.	1956	Taškent
23,5	Christa Stubnick, Saksa DV	9.	9.	1956	Riesa
23,5	Norma Croker, Austraalia	6.	10.	1956	Brisbane
23,6	Stanislava Walasiewicz, Poola	15.	8.	1935	Varssavi
23,7	Zinaida Safronova, NSV Liit	10.	7.	1955	Moskva
23,7	June Paul, Inglismaa	30.	9.	1956	Budapest
23,8	Barbara Lerczak, Poola	17.	9.	1956	Bukarest
23,8	Jean Scrivens, Inglismaa	30.	9.	1956	Budapest
23,9	Francina Blankers-Koen, Holland	13.	9.	1952	Antverpen
23,9	Gisela Köhler, Saksa DV	3.	8.	1957	Moskva

23,9*	Nancy Boyle, Austraalia	14.	2.	1957	Melbourne
24,0	Bertha van Duyne, Holland	9.	10.	1955	Dresden
24,0	Olga Koševjova-Bulatova, NSV Liit	15.	8.	1956	Moskva
24,0	Veera Jugova, NSV Liit	15.	8.	1956	Moskva
24,0	Patricia Duggan, Austraalia	6.	10.	1956	Brisbane
24,0	Giuseppina Leone, Itaalia	21.	10.	1956	Bologna
24,0	Heather Young, Inglismaa	9.	6.	1957	Varssavi
24,0	Albina Kobranova, NSV Liit	24.	8.	1957	London
24,1	Helen Stephens, USA	19.	8.	1936	Wuppertal
24,1	Nadežda Dvališvili, NSV Liit	25.	7.	1952	Helsingi
24,1	Shirley de la Hunty, Austraalia	5.	8.	1955	Varssavi
24,1	Vera Neszmelyi, Ungari	13.	8.	1955	London
24,1	Hannie Bloemhof, Holland	14.	7.	1957	Rotterdam
24,1	Galina Popova, NSV Liit	31.	8.	1957	Moskva

400 m jooks

53,6	Maria Itkina, NSV Liit	6.	7.	1957	Moskva
54,4	Ursula Donath, Saksa DV	6.	8.	1955	Varssavi
54,4	Albina Homutova, NSV Liit	1.	8.	1957	Moskva
54,8	Zinaida Safronova, NSV Liit	21.	7.	1955	Moskva
54,9	Alexandra Sicoe, Rumeenia	1.	10.	1955	Bukarest
54,9	Polina Lazareva, NSV Liit	14.	7.	1957	Moskva
55,0	Niina Otkalenko, NSV Liit	1.	10.	1955	Bukarest
55,1	Ludmilla Šarova, NSV Liit	24.	8.	1955	Vilnius
55,3	Nonna Paltseva, NSV Liit	27.	7.	1956	Moskva
55,3	Jekaterina Parljuk, NSV Liit	29.	8.	1957	Moskva
55,3	Tatjana Avramova, NSV Liit	14.	9.	1957	Bukarest
55,4	Galina Falkovskaja, NSV Liit	13.	8.	1955	Leningrad
55,4	Jelizaveta Jermolajeva, NSV Liit	14.	7.	1957	Moskva
55,5	Aina Alksne, NSV Liit	21.	7.	1957	Moskva
55,6	Zoja Žilova, NSV Liit	27.	7.	1956	Moskva
55,6	Niina Kozõreva, NSV Liit	10.	8.	1956	Moskva
55,6	Dzidra Levicka, NSV Liit	18.	9.	1957	Harkov
55,8	Anna Zaitseva, NSV Liit	10.	5.	1957	Moskva
55,9	Nadežda Smirnova, NSV Liit	24.	7.	1956	Moskva
55,9	Olga Neljubova, NSV Liit	10.	8.	1956	Moskva
55,9	Ludmilla Lõssenko, NSV Liit	9.	10.	1956	Odessa
56,0	Zoja Petrova, NSV Liit	15.	7.	1951	Moskva
56,0	Valentina Pomogajeva, NSV Liit	29.	8.	1951	Minsk
56,0*	Nancy Boyle, Austraalia	24.	2.	1957	Sidney
56,0	Galina Aleksejeva, NSV Liit	16.	9.	1957	Harkov

* 220 jardi aeg miinus 0,2 sekundit.

800 m jooks

2.05,0	Niina Otkalenko, NSV Liit	24.	9.	1955	Zagreb
2.05,3	Ludmilla Lõssenko, NSV Liit	16.	8.	1956	Moskva
2.05,6	Jelizaveta Jermolajeva, NSV Liit	2.	9.	1957	Moskva
2.06,8	Diane Leather, Inglismaa	23.	8.	1957	London
2.06,9	Dzidra Levicka, NSV Liit	16.	8.	1956	Moskva
2.07,3	Phyllis Perkins, Inglismaa	29.	9.	1956	Budapest
2.07,4	Aida Lapšina, NSV Liit	16.	8.	1956	Moskva
2.07,5	Ursula Donath, Saksa DV	12.	9.	1956	London
2.07,9	Florica Otel, Rumeenia	30.	6.	1957	Aue
2.08,0	Tatjana Avramova, NSV Liit	2.	9.	1957	Moskva
2.08,1	Aranka Kazi, Ungari	29.	9.	1956	Budapest
2.08,2	Dora Kozlova, NSV Liit	16.	8.	1956	Moskva
2.08,3	Niina Tšernoštšek, NSV Liit	7.	6.	1953	Moskva
2.08,4	Valentina Muhhanova, NSV Liit	7.	7.	1957	Moskva
2.08,4	Niina Kabõš, NSV Liit	16.	9.	1954	Kiiev
2.08,7	Betty Loakes, Inglismaa	12.	9.	1956	London
2.08,7	Gizella Sasvari, Ungari	4.	8.	1957	Moskva
2.08,8	T. Bansagi, Ungari	15.	9.	1957	Bukarest
2.09,1	Halina Gabor, Poola	12.	9.	1956	London
2.09,3	Bedriška Müllerova, Tšehh.	30.	6.	1957	Krakov
2.09,4	Maria Kondratjeva, NSV Liit	16.	8.	1956	Moskva
2.09,5	Galina Falkovskaja, NSV Liit			1955	Leningrad
2.09,7	Valentina Judina, NSV Liit	2.	8.	1956	Moskva
2.09,7	Emma Kozlova, NSV Liit	7.	10.	1956	Odessa
2.09,7	Polina Kuzmitšova, NSV Liit	2.	9.	1957	Moskva

80 m tõkkejooks

10,6	Centa Gastl, Saksa FV	29.	7.	1956	Frechen
10,7	Niina Martõnenko, NSV Liit	14.	8.	1956	Moskva
10,7	Galina Bõstrova, NSV Liit	22.	10.	1956	Taškent
10,7	Maria Golubnitšaja, NSV Liit	22.	10.	1956	Taškent
10,7	Shirley de la Hunty, Austraalia	28.	11.	1956	Melbourne
10,8	Galina Jermolenko, NSV Liit	5.	7.	1955	Leningrad
10,8	Erika Fisch, Saksa FV	29.	7.	1956	Frechen
10,8	Gisela Köhler, Saksa DV	2.	9.	1956	Leipzig
10,8	W. Hayes, Austraalia	6.	4.	1957	Melbourne
10,8	Ninel Jelissejeva, NSV Liit	1.	8.	1957	Moskva

* 440 jardi aeg miinus 0,4 sek.

10,9	Edna Maskell, L.-Aafrika	1954	
10,9	Margarita Kotšladze, NSV Liit	7. 1956	Tbilisi
10,9	Niilia Bessedina, NSV Liit	13. 8. 1956	Moskva
10,9	Maria Sander, Saksa FV	7. 10. 1956	Nürnberg
10,9	Edeltraud Eiberle, Saksa FV	28. 7. 1957	Oberhausen
10,9	Liilia Makošina, NSV Liit	24. 11. 1957	**Užgorod**
11,0	Francina Blankers-Koen, Holland	20. 6. 1948	Amsterdam
11,0	Pamela Seaborne, Inglismaa	3. 10. 1954	Budapest
11,0	Jevgenia Gurvitš, NSV Liit	23. 8. 1956	Dnepropetrovsk
11,0	Margaret Stuart, U.-Meremaa	15. 11. 1956	Napier
11,0	Norma Thrower, Austraalia	28. 11. 1956	Melbourne
11,0	Milka Bobovič, Jugoslaavia	27. 6. 1957	Ljubljana
11,0	Svetlana Trofimova, NSV Liit	23. 8. 1957	Moskva
11,1	on saavutanud 13 sportlast.		
	Tuule toetusel:		
10,8	Norma Thrower, Austraalia	27. 11. 1956	Melbourne
10,9	Marthe Lambert, Prantsusmaa	27. 11. 1956	Melbourne
11,0	Pamela Robertson, Austraalia	7. 1. 1956	Perth
11,0	Anneliese Seonbuchner, SFV	24. 6. 1956	Nürnberg

Kõrgushüpe

1.77	Tšen Fun-jung, Hiina RV	17. 11. 1957	Peking
1.76	Mildred McDaniel, USA	1. 12. 1956	Melbourne
1.76	Iolanda Balas, Rumeenia	13. 10. 1957	Bukarest
1.75	Taissia Tšentšik, NSV Liit	17. 9. 1957	Bukarest
1.74	Thelma Hopkins, Inglismaa	5. 5. 1956	Belfast
1.73	Aleksandra Tšudina, NSV Liit	22. 5. 1954	Kiiev
1.72,5	Micheline Mason, Austraalia	17. 11. 1956	Melbourne
1.72	Sheila Lerwill, Inglismaa	7. 7. 1951	London
1.71	Francina Blankers-Koen, Holland	30. 5. 1943	Amsterdam
1.70	Valentina Ballod, NSV Liit	17. 9. 1956	Bukarest
1.70	Maria Pissareva, NSV Liit	30. 10. 1956	Taškent
1.70	Ludmilla Motšilina, NSV Liit	17. 9. 1957	Harkov
1.69	Olga Modrachova, Tšehhoslovakkia	14. 9. 1955	Praha
1.68,5	Mary Donaghy, Uus-Meremaa	23. 3. 1957	Dunedin
1.68	Alice Coachman, USA	7. 8. 1948	London
1.68	Dorothy Tyler-Odam, Inglismaa	7. 8. 1948	London
1.67,6	Hermina Geyser, L.-Aafrika	9. 2. 1957	Pietersburg
1.67	Esther van Heerden-Brand, L.-Aafrika	27. 7. 1952	Helsingi

1.67	Gunhild Larking, Rootsi	1. 12. 1956	Melbourne
1.67	Marlene Mathei, Saksa FV	6. 10. 1957	Bad Kreuznach
1.66	Ilsebill Pfenning, Šveits	27. 7. 1941	Lugano
1.66	Niina Kossova, NSV Liit	23. 10. 1954	Praha
1.66	Inge Kilian, Saksa FV	7. 10. 1956	Nürnberg

Kõrguse 1.65 on ületanud 16 võistlejat.

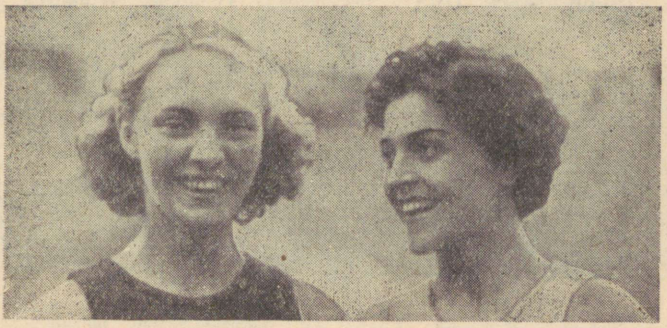

Liivia Pütsepp (Härsing) koos endise Nõukogude Liidu tšempioni Galina Popovaga (Vinogradovaga).

Kaugushüpe

6.35	Elzbieta Krzesinska, Poola	20. 8. 1956	Budapest
6.31	Galina Vinogradova (Popova), NSV Liit	18. 11. 1955	Tbilisi
6.28	Yvette Williams, Uus-Meremaa	20. 2. 1954	Gisborne
6.28	Niina Kazmina, NSV Liit	16. 8. 1957	Moskva
6.25	Francina Blankers-Koen, Holland	10. 9. 1943	Leyden
6.25	Nadežda Dvališvili, NSV Liit	16. 5. 1954	Tbilisi
6.24	Aleksandra Tšudina, NSV Liit	23. 9. 1953	Budapest
6.23	Olga Gyarmati, Ungari	20. 9. 1953	Budapest
6.23	Beverley Weigel, Uus-Meremaa	3. 2. 1957	Auckland
6.21	Elfriede von Nitzsch, SFV	4. 9. 1949	Hannover
6.19	Erika Fisch, Saksa FV	19. 8. 1956	Berliin
6.17	Galina Bõstrova, NSV Liit	16. 10. 1957	Odessa
6.15	Marga Weidner, Saksa FV	19. 8. 1956	Berliin
6.15	Anneliese Seonbuchner, SFV	8. 9. 1957	London
6.14	Sheila Hoskin, Inglismaa	5. 5. 1956	Totting
6.14	Galina Segen, NSV Liit	24. 6. 1956	Kiiev
6.14	Ludmilla Radtšenko, NSV Liit	28. 7. 1956	Kiiev

6.13	Nancy Borwick, Austraalia	17. 11. 1956	Melbourne
6.12	Christl Schulz, Saksamaa	30. 7. 1939	Berliin
6.12	Thelma Hopkins, Inglismaa	29. 9. 1956	Budapest
6.11	Vilve Maremäe, NSV Liit	11. 7. 1957	Leningrad
6.10	Jean Desforges, Inglismaa	30. 8. 1953	Nienburg
6.09	Galina Bezborodova, NSV Liit	18. 11. 1955	Tbilisi
6.09	Willie White, USA	27. 11. 1956	Melbourne
6.07	Erika Junghanns, Saksamaa	2. 10. 1938	Weissenfels
6.07	Rie Yamauhhi, Jaapan	31. 8. 1947	Nakamezu
6.07	Valentina Litujeva, NSV Liit	18. 11. 1955	Tbilisi
6.07	Galina Lebedeva, NSV Liit	23. 9. 1956	Leningrad
	Tuule toetusel:		
6.29	Yvette Williams, Uus-Meremaa	22. 2. 1952	Hamilton
6.26	Sheila Hoskin, Inglismaa	7. 7. 1956	Maidstone
6.12	Thelma Hopkins, Inglismaa	5. 5. 1956	Belfast
6.09	Zlata Rozkošna, Tšehhoslovakkia	25. 8. 1957	Praha

Kuulitõuge

16.76	Galina Zõbina, NSV Liit	13. 10. 1956	Taškent
16.60	Zinaida Doinikova, NSV Liit	21. 10. 1956	Taškent
16.59	Tamara Tõškevitš, NSV Liit	30. 11. 1956	Melbourne
16.29	Valerie Sloper, Uus-Meremaa	1957	Christchurch
16.13	Maria Kuznetsova, NSV Liit	18. 8. 1957	Belaja Tserkov
15.89	Tamara Press, NSV Liit	29. 8. 1957	Moskva
15.67	Marianne Werner, Saksa FV	22. 7. 1956	Düsseldorf
15.42	Ludmilla Ždanova, NSV Liit	7. 7. 1957	Moskva
15.32	Antonina Vaštšenko, NSV Liit	9. 1957	Moskva
15.15	Johanna Lüttge, Saksa DV	15. 9. 1956	Bukarest
15.12	Earlene Brown, USA	30. 11. 1956	Melbourne
15.09	Klaudia Totšenova, NSV Liit	2. 8. 1952	Turu
15.04	Nadja Kotlušek, Jugoslaavia	14. 10. 1956	Ljubljana
15.02	Anna Andrejeva, NSV Liit	9. 11. 1950	Ploesti
15.01	Wilfriede Tews, Saksa DV	17. 6. 1956	Leipzig
15.01	Ljubov Sivtsova, NSV Liit	16. 2. 1957	Kiiev
14.98	Judith Bognar, Ungari	13. 9. 1957	Praha
14.93	Tatjana Sevrjukova, NSV Liit	14. 9. 1952	Moskva
14.81	Milena Usenik, Jugoslaavia	16. 6. 1957	Praha
14.77	Ana Coman, Rumeenia	29. 9. 1957	Cluj
14.71	Ludmilla Kalatšova, NSV Liit	22. 8. 1956	Dnepropetrovsk
14.71	Eugenia Rusin, Poola	5. 10. 1957	Chorzow
14.66	Lea Maremäe, NSV Liit	20. 7. 1955	Leningrad
14.65	Alla Demidenko, NSV Liit	14. 4. 1957	Kiiev
14.64	Veera Dmitruk, NSV Liit	1954	



Nõukogudemaa naiskettaheitjate trio — I. Bagrjantseva-Verhošanskaja, N. Romaškova-Ponomarjova ja N. Dumbadze — pärast suurvõitu Helsingi olümpiamängudel.

Kettaheide

57.04	Niina Dumbadze, NSV Liit	18. 10. 1952	Tbilisi
56.62	Niina Ponomarjova, NSV Liit	13. 11. 1955	Tbilisi
53.69	Olga Fikotova-Connolly, Tšehhoslovakkia	23. 11. 1956	Melbourne
53.16	Tamara Press, NSV Liit	8. 8. 1957	Moskva
52.71	Irina Begljakova, NSV Liit	30. 10. 1956	Taškent
52.57	Stepanka Mertova, Tšehhoslovakkia	13. 10. 1957	Brno
51.51	Antonina, Zolotuhhina, NSV Liit	14. 10. 1957	Odessa
51.40	Jirina Nemčova, Tšehhoslovakkia	15. 10. 1956	Praha
51.35	Earlene Brown, USA	23. 11. 1956	Melbourne
51.30	Doris Müller, Saksa DV	7. 9. 1957	Oldenburg
50.93	Si Bao-tšu, Hiina RV	18. 11. 1956	Wuhan
50.90	Lamara Tuguši (Sesadze), NSV Liit	22. 7. 1957	Tbilisi
50.77	Albina Jelkina, NSV Liit	20. 5. 1957	Leningrad
50.74	Jevgenia Arzumanova, NSV Liit	1954	
50.60	Liidia Doronina, NSV Liit	8. 1957	Leningrad

50.59	Anna-Katherina Lafrenz, Saksa FV	26.	9. 1957	Praha
50.00	Antonina Vaštšenko, NSV Liit	30.	10. 1956	Taškent
49.87	Liidia Popova, NSV Liit	22.	7. 1956	Moskva
49.66	Valentina Sbitnjova, NSV Liit		1955	
49.55	Wilfriede Tews, Saksa DV	29.	8. 1957	Jena
49.39	Marie Šimankova, Tšehhoslovakkia	14.	9. 1957	Praha
49.25	Jevgenia Kuznetsova, NSV Liit	31.	8. 1957	Moskva
49.20	Jelizaveta Bagrjantseva, NSV Liit		1953	
48.95	Irene Stechemesser, Saksa DV	17.	6. 1956	Jena
48.85	Rimma Šumskaja, NSV Liit		1952	
48.62	Galina Zõbina, NSV Liit	13.	11. 1955	Tbilisi

Odavise

55.48	Nadežda Konjajeva, NSV Liit	6.	8. 1954	Kiiev
55.24	Dana Zatopkova, Tšehhoslovakkia	9.	6. 1955	Praha
54.89	Virve Roolaid-Põldsam, NSV Liit	15.	9. 1954	Kiiev
54.81	Galina Zõbina, NSV Liit	30.	8. 1957	Moskva
53.86	Inese Jaunzeme, NSV Liit	28.	11. 1956	Melbourne
53.77	Almuth Brömmel, Saksa FV	15.	9. 1957	Kiel
53.41	Natalia Smirnitskaja, NSV Liit	5.	8. 1949	Moskva
53.28	Urszula Figwer, Poola	30.	6. 1957	Krakov
52.75	Aleksandra Tšudina, NSV Liit	7.	7. 1953	Moskva
52.69	Erzsebeth Vigh, Ungari	29.	9. 1956	Budapest
52.69	Elenora Bogun, NSV Liit	27.	10. 1957	Leningrad
52.38	Maria Diti, Rumeenia	5.	9. 1957	Pariis
51.81	Karen Anderson, USA	26.	10. 1956	Los Angeles
51.60	Ingrid Almqvist, Rootsi	6.	9. 1956	Kopenhaagen
51.56	Birute Zalogaityte, NSV Liit	30.	8. 1957	Moskva
51.43	Jelena Gortšakova, NSV Liit	21.	4. 1952	
51.05	Lea Maremäe, NSV Liit	27.	5. 1956	Tallinn
50.90	Veera Nabokova, NSV Liit	28.	8. 1951	Minsk
50 88	Maria Makarova, NSV Liit	21.	7. 1957	Moskva
50.80	Fatima Turahhanova, NSV Liit	7.	10. 1957	Frunze
50.75	Erika Raue, Saksa DV	11.	8. 1956	Leipzig
50.60	Anna Wojtaszek, Poola	21.	5. 1956	Varssavi
50.42	Elvira Ozolina, NSV Liit	30.	6. 1957	Leningrad
50.38	Marlene Ahrens, Tšiili	28.	11. 1956	Melbourne
50.32	Klaudia Majutšaja, NSV Liit	23.	9. 1947	Moskva
50.20	Ludmilla Anokina, NSV Liit	25.	9. 1947	Leningrad

4846	Galina Bõstrova, NSV Liit	15/16. 10. 1957	Odessa	12.73	1.58	25,2	10,8	6.17
4767	Niina Vinogradova, NSV Liit	11/12. 8. 1956	Moskva	13.23	1.57	25,4	10,9	5.88
4750	Aleksandra Tšudina, NSV Liit	6/7. 9. 1955	Moskva	13.99	1.64	26,3	11,5	6.04
4692	Francina Blankers-Koen, Holland	15/16. 9. 1951	Amsterdam	11.50	1.60	24,4	11,4	5.88
4627	Galina Jermolenko, NSV Liit	6/7. 7. 1955	Leningrad	14.15	1.45	25,9	11,1	5.94
4570	Niilia Bessedina, NSV Liit	11/12. 8. 1956	Moskva	12.71	1.51	25,2	11,1	5.53
4548	Sofia Burdulenko, NSV Liit	1956	Kiiev	13.07	1.54	26,2	11,4	5.77
4527	Liidia Šmakova, NSV Liit	17/18. 9. 1957	Harkov	11.66	1.62	25,8	11,6	5.71
4508	Edeltraud Eiberle, Saksa FV	27/28. 7. 1957	Oberhausen	11.47	1.51	24,9	10,9	5.37
4485	Maria Sander, Saksa FV	26/27. 8. 1954	Bern	12.09	1.44	25,1	11,2	5.71
4458	Elzbieta Krzesinska, Poola	7/8. 8. 1954	Varssavi	10.81	1.54	26,7	11,6	6.00
4458	Galina Segen, NSV Liit	1955	Kiiev	11.10	1.54	25,4	11,8	5.92
4446	Maria Sturm, Saksa FV	4/5. 8. 1955	Frankfurt	11.54	1.57	26,0	11,7	5.76
4441	Vilve Maremäe, NSV Liit	15/16. 7. 1957	Leningrad	11.47	1.44	25,5	11,4	6.00
4437	Micheline Ostermeyer, Prantsusmaa	5/6. 8. 1950		13.65	1.58	27,1	11,8	5.52
4433	Galina Akimova, NSV Liit	15/16. 7. 1957	Leningrad	10.67	1.59	25,7	11,9	5.89
4430	Ludmilla Aralova, NSV Liit	14/15. 9. 1954	Kiiev	11.75	1.55	26,3	11,8	5.89
4427	Lena Stumpf, Saksa FV	15/16. 9. 1951	Bremen	12.20	1.50	25,7	12,0	5.89
4416	Maria Kusion, Poola	24/25. 10. 1955						
4415	Gisela Köhler, Saksa DV	16/17. 7. 1955	Leipzig	10.68	1.43	24,1	11,2	5.48
4413	Jevgenia Gurvitš, NSV Liit	4/5. 7. 1956	Minsk	10.56	1.54	26,0	11,3	5.79
4409	Zinaida Burenkova, NSV Liit	11/12. 5. 1957	Naltšik	12.51	1.48	26,3	11,3	5.58
4401	Galina Lukjantseva, NSV Liit	4/5. 7. 1956	Minsk	12.25	1.48	26,7	11,3	5.87

NSV LIIDU KÕIGI AEGADE EDETABEL

MEHED

100 m jooks

10,3	Vladimir Suhharev, Moskva «Dünamo»	1951
10,3	Levan Sanadze, Tbilisi «Nauka»	1952
10,3	Leonid Bartenjev, Kiievi «Burevestnik»	1956
10,3	Boriss Tokarev, Moskva NA	1956
10,3	Juri Bašlõkov, Moskva «Burevestnik»	1957
10,3	Anatoli Lossev, Leningradi «Burevestnik»	1957
10,3	Juri Konovalov, Bakuu «Neftjannik»	1957
10,4	Nikolai Karakulov, Moskva «Dünamo»	1948
10,4	Viktor Rjabov, Moskva NA	1954
10,4	Mihhail Kazantsev, Rostovi «Burevestnik»	1954
10,4	Lev Vassiljev, Stalingradi «Meedik»	1954
10,4	Vjatšeslav Babijak, Leningradi NA	1955
10,4	Vladilin Marin, Moskva «Spartak»	1956
10,4	Albert Plaskejev, Leningradi «Burevestnik»	1957
10,4	Vjatšeslav Širinski, Moskva «Dünamo»	1957
10,4	Vladimir Jefišin, Leningradi «Tööjõureservid»	1957
10,4	Nikolai Andrjuštšenko, Minski «Spartak»	1957
10,4	Idel Mer, Odessa «Pištševik»	1957
10,4	Roman Okup, Lvovi «Spartak»	1957
10,4	Igor Lipman, Lvovi «Spartak»	1957

Tagajärje 10,5 on saavutanud 18 jooksjat.

Tuule toetusel:

10,3	V. Širinski, Moskva «Dünamo»	1956
10,4	A. Ignatjev, Leningradi «Kolhoosnik»	1955
10,4	I. Lipman, Lvovi «Spartak»	1956
10,4	R. Okup, Lvovi «Spartak»	1956
10,4	I. Mer, Odessa «Pištševik»	1956
10,4	T. Ševtšenko, Odessa «Burevestnik»	1956
10,4	A. Lopato, Orissaare «Kolhoosnik»	1956



V. Suhharev (paremalt esimene) võistlemas maailma kiireima sprinteri nimetuse pärast jamaikalase H. McKenley, ameeriklaste L. Remigino ja D. Smithiga.

200 m jooks

20,7	Ardaljon Ignatjev, Leningradi «Urožai»	1956
20,9	Boriss Tokarev, Moskva NA	1955
20,9	Leonid Bartenjev, Kiievi «Burevestnik»	1957
21,0	Juri Konovalov, Bakuu «Neftjannik»	1956
21,1	Tarass Ševtšenko, Odessa «Pištševik»	1955
21,1	Vladimir Suhharev, Moskva «Dünamo»	1956
21,1	Juri Bašlõkov, Moskva «Burevestnik»	1956
21,1	Albert Plaskejev, Leningradi «Burevestnik»	1957
21,2	Mihhail Bondarenko, Lvovi «Dünamo»	1956
21,3	Georgi Tševõtšalov, Tšeljabinski «Burevestnik»	1957
21,3	Lev Pavlov, Sverdlovski «Burevestnik»	1957
21,3	Vjatšeslav Širinski, Moskva «Dünamo»	1957
21,4	Levan Sanadze, Tbilisi «Nauka»	1952
21,4	Lev Kaljajev, Leningradi «Nauka»	1953
21,4	Ivan Suhhorukov, Leningradi NA	1954
21,4	Mihhail Kazantsev, Rostovi «Burevestnik»	1954
21,4	Viktor Rjabov, Moskva NA	1955
21,4	Lev Vassiljev, Stalingradi «Spartak»	1955
21,4	A. Feditškin, Krasnodari «Burevestnik»	1957
21,5	Lengvard Fedjajev, Jerevani «Spartak»	1955
21,5	Henri Janson, Riia «Daugava»	1956
21,5	Vjatšeslav Babijak, Leningradi NA	1956
21,5	Gennadi Novikov, Moskva «Burevestnik»	1956
21,5	S. Timašev, Sverdlovski «Burevestnik»	1957
21,6	Robert Ljulko, Leningradi «Dünamo»	1936
21,6	Nikolai Karakulov, Moskva «Dünamo»	1946
21,6	Heino Potter, Leningradi «Nauka»	1950



NSV Liidu meeskonnad on korduvalt saavutanud teatejooksudes silmapaistvaid tulemusi. Vasakult: V. Suhharev, L. Kaljajev, L. Sanadze ja N. Karakulov.

21,6	Vladilin Marin, Moskva «Spartak»	1954
21,6	Gennadi Senkin, Taškendi «Lokomotiiv»	1954
21,6	Mihhail Mandelbaum, Moskva «Burevestnik»	1955
21,6	Mihhail Nekrassov, Leningradi «Burevestnik»	1955
21,6	Igor Iljin, Moskva «Burevestnik»	1956
21,6	Artur Jerjohhin, Kišinjovi «Dünamo»	1956
21,6	Vladimir Jefišin, Leningradi «Tööjõureservid»	1956
21,6	Abram Avšištšer, Riia «Tööjõureservid»	1956
21,6	Igor Bogomolov, Molotov	1956
21,6	Grigori Iljin, Moskva «Dünamo»	1956
21,6	Aleksei Garbuš, Leninabadi «Spartak»	1956
21,6	Vladimir Tuškov, Taškendi «Burevestnik»	1957
21,6	Revaz Trapaidze, Tbilisi «Dünamo»	1957
21,6	V. Arhiptšuk, Kiievi «Spartak»	1957

400 m jooks

46,0	Ardaljon Ignatjev, Leningradi «Kolhoosnik»	1955
47,4	Mihhail Nikolski, Moskva NA	1957
47,9	Edmund Pilag, Riia «Daugava»	1953
47,9	Viktor Striževski, Moskva NA	1955
47,9	Konstantin Gratšov, Leningradi «Torpeedo»	1956
47,9	Mihhail Mandelbaum, Moskva «Burevestnik»	1957
48,0	Vladimir Jefišin, Leningradi «TR»	1957
48,1	Leonid Bartenjev, Kiievi «Burevestnik»	1956
48,1	Valentin Rahmanov, Moskva NA	1957
48,2	Juri Litujev, Leningradi NA	1953
48,2	Georgi Govorov, Moskva «Burevestnik»	1956
48,3	Igor Bondarenko, Kiievi «Iskra»	1953

48,3	Arnold Matsulevitš, Kiievi «Burevestnik»	1956
48,3	Lev Supilov, Gorki «Torpeedo»	1956
48,3	Igor Iljin, Moskva «Burevestnik»	1956
48,4	Georgi Ivakin, Moskva NA	1955
48,4	Gennadi Slepnjov, Velikije Luki «Torpeedo»	1956
48,5	Sergei Komarov, Moskva «Dünamo»	1949
48,5	Viesturs Kumuška, Riia «Daugava»	1955
48,5	Nikolai Baškirov, Moskva «Dünamo»	1957
48,5	Vitali Bolenok, Moskva «Burevestnik»	1957
48,6	Robert Ljulko, Moskva «Dünamo»	1934
48,6	Pavel Kijanenko, Leningradi NA	1950
48,6	Juri Bitter, Leningradi «Nauka»	1954
48,6	Mihhail Kazantsev, Rostovi «Burevestnik»	1954
48,6	Semjon Pantšenko, Stalino «Spartak»	1955
48,6	Semjon Kritzstein, Vinnitsa «Burevestnik»	1955
48,6	Vladimir Goritšev, Moskva «Dünamo»	1955
48,6	Juri Karpjuk, Kiievi «Burevestnik»	1956
48,6	German Krjušin, Leningradi «Burevestnik»	1956
48,6	Viktor Redkin, Moskva «Dünamo»	1956

800 m jooks

1.48,1	Nikolai Maritšev, Moskva NA	1957
1.48,4	Georgi Ivakin, Moskva NA	1955
1.49,0	Anatoli Osminkin, Moskva «Burevestnik»	1955
1.49,3	Georgi Govorov, Moskva «Burevestnik»	1957
1.49,4	Oleg Agejev, Leningradi NA	1954
1.49,4	Vladimir Okorokov, Moskva «Dünamo»	1955
1.49,7	Aleksei Ivanov, Odessa «Burevestnik»	1956
1.49,8	Gennadi Modoi, Moskva NA	1955
1.50,0	Boriss Aleksjuk, Tuula «Spartak»	1955
1.50,0	Vladimir Tsimbaljuk, Leningradi «Tööjõureservid»	1956
1.50,0	Jonas Pipyne, Vilniuse «Žalgiris»	1957
1.50,2	Oleg Bragin, Leningradi «TR»	1955
1.50,2	Julio Gomes, Moskva «Burevestnik»	1955
1.50,4	Pjotr Tševgun, Kiievi NA	1952
1.50,4	Sergei Suhhanov, Sverdlovski NA	1954
1.50,4	Mihhail Melnik, Lvovi «Pištševik»	1956
1.50,4	Jevgeni Sokolov, Vitebski «Spartak»	1957
1.50,4	Viktor Streletski, Moskva «Dünamo»	1957
1.50,5	Vladimir Potapov, Moskva «Spartak»	1956
1.50,5	Villem Matvejev, Moskva NA	1956
1.50,8	Stanislav Plavski, Vitebski «Spartak»	1955
1.51,0	Sergei Arharov, Moskva «Dünamo»	1952
1.51,0	Valentin Kovaljov, Moskva «Nauka»	1954
1.51,0	Aleksander Kossarev, Leningradi «Burevestnik»	1956
1.51,2	Nikolai Kutšurin, Moskva «Dünamo»	1952
1.51,2	Mihhail Vavilov, Moskva NA	1955
1.51,2	Ivan Alatõrtsev, Bakuu «Tööjõureservid»	1956
1.51,2	Viktor Valjavko, Kiievi «Burevestnik»	1957

1500 m jooks

3.41,1	Jonas Pipyne, Vilniuse «Žalgiris»	1957
3.41,7	Jevgeni Sokolov, Vitebski «Spartak»	1957
3.45,0	Sergei Suhhanov, Sverdlovski NA	1956
3.45,0	Feodor Kovtun, Kiievi «Tööjõureservid»	1957
3.45,4	Anatoli Valakin, Moskva obl. «Dünamo»	1956
3.45,6	Vladimir Okorokov, Moskva «Dünamo»	1955
3.46,4	Nikolai Maritšev, Moskva NA	1957
3.47,0	Sergei Slugin, Moskva NA	1955
3.47,4	Viktor Perepelitsa, Nikolajevo NA	1956
3.47,6	Boriss Aleksjuk, Tuula «Spartak»	1956



Erich Veetõusme ja Nikolai Belokurov juhivad 1500 m jooksu Ungari—NSV Liit matškohtumisel.

3.47,8	Nikolai Golubenkov, Tšeljabinski «Lokomotiiv»	1957
3.48,0	Julio Gomes, Moskva «Burevestnik»	1956
3.48,2	Mihhail Velsvebel, Tallinna «Spartak»	1952
3.48,6	Nikolai Belokurov, Dnepropetrovski NA	1952
3.48,6	Vladimir Bagrejev, Moskva «Lokomotiiv»	1954
3.49,0	Gennadi Repin, Harkovi «Dünamo»	1957
3.49,2	Juri Zahharov, Tomski «Burevestnik»	1956
3.49,2	Anatoli Osminkin, Moskva «Burevestnik»	1956
3.49,2	Aleksander Tšehhonin, Taškendi NA	1957
3.49,4	Viktor Valjavko, Kiievi «Burevestnik»	1956

3.49,6	Nikolai Kutšurin, Moskva «Dünamo»	1954
3.49,8	Oleg Bragin, Leningradi «Tööjõureservid»	1955
3.50,0	Enrik Lang, Tallinna «Kalev»	1957
3.50,0	Sergei Ponomarjov, Habarovski NA	1957
3.50,2	Dmitri Pjataikin, Moskva NA	1953
3.50,2	Aleksander Solomko, Moskva «Dünamo»	1953
3.50,4	Erich Veetõusme, Tallinna «Kalev»	1950

5000 m jooks

13.35,0	Vladimir Kuts, Moskva NA	1957
13.54,4	Pjotr Bolotnikov, Moskva «Spartak»	1957
13.58,8	Aleksander Anufrijev, Gorki «Torpeedo»	1953
13.59,6	Aleksei Desjattšikov, Moskva NA	1957
14.03,4	Ivan Tšernjavski, Tšerkassõ obl. «Kolhoosnik»	1955
14.04,6	Vassili Vlassenko, Rostovi «Burevestnik»	1956
14.08,8	Vladimir Kazantsev, Moskva «Dünamo»	1952
14.09,2	Jevgeni Žukov, Leningradi «Spartak»	1957
14.10,6	Grigori Bassalajev, Dnepropetr. «Dünamo»	1956
14.10,6	Nikolai Pudov, Moskva «Tööjõureservid»	1957
14.10,8	Sergei Protonin, Moskva obl.	1957
14.11,2	Lembit Virkus, Tartu «Kalev»	1957
14.11,4	Vladimir Okorokov, Moskva «Dünamo»	1955
14.12,0	Juri Zahharov, Tomski «Burevestnik»	1957
14.13,8	Vladimir Tšernin, Moskva «Burevestnik»	1956
14.15,0	Boriss Aleksjuk, Tuula «Spartak»	1956
14.16,0	Nikifor Popov, Moskva NA	1952
14.16,8	Oleg Bragin, Leningradi «Tööjõureservid»	1956
14.17,2	Uno Källe, Moskva «Tööjõureservid»	1956
14.17,8	Jevgeni Sokolov, Vitebski «Spartak»	1956
14.18,2	Ivan Semjonov, Moskva NA	1952
14.18,6	Nikolai Rumjantsev, Ufaa NA	1955
14.19,0	Gennadi Repin, Harkovi NA	1956
14.20,4	Hubert Pärnakivi, Tartu «Kalev»	1957
14.22,0	Semjon Ržištšin, Moskva NA	1957

10 000 m jooks

28.30.4	Vladimir Kuts, Moskva NA	1956
29.09,8	Pjotr Bolotnikov, Moskva «Spartak»	1957
29.10,6	Aleksander Anufrijev, Kiievi «Burevestnik»	1955
29.14,6	Ivan Tšernjavski, Tšerkassõ obl. «Kolhoosnik»	1955
29.19.4	Nikolai Pudov, Moskva obl. «Tööjõureservid»	1957
29.19,6	Juri Zahharov, Tomski «Burevestnik»	1957
29.20,4	Aleksei Desjattšikov, Moskva NA	1957
29.20,4	Jevgeni Žukov, Leningradi «Spartak»	1957
29.30,4	Vassili Krivošein, Ufaa «Burevestnik»	1956
29.34,4	Lembit Virkus, Tartu «Kalev»	1957

29.39,2	Grigori Bassalajev, Dnepropetr. «Dünamo»	1955
29.41,4	Nikolai Rumjantsev, Ufaa «Burevestnik»	1956
29.45,6	Albert Ivanov, Moskva NA	1954
30.00,6	Ivan Semjonov, Moskva NA	1955
30.02,2	Mihhail Dmitrijev, Moskva «Krõlja Sovetov»	1957
30.03,6	Nikolai Novikov, Gorki obl. «Urožai»	1957
30.03,8	Janis Burvis, Riia «Dünamo»	1957
30.04,0	Mihhail Galaktionov, Pervouralski «Metallurg»	1957
30.09,6	Feodossi Vanin, Moskva NA	1950
30.11,0	Ivan Požidajev, Leningradi «Lokomotiiv»	1953
30.11,6	Sergei Protonin, Moskva obl.	1956
30.14,2	Nikifor Popov, Moskva NA	1955
30.20,0	Vladimir Kazantsev, Moskva «Dünamo»	1950
30.24,6	Nikolai Jevsejev, Moskva «Dünamo»	1953
30.35,4	Gapass Šaripov, Ulan-Ude	1956

Maratonijooks

2:19.50,0	Sergei Popov, Irkutski «Lokomotiiv»	1957
2:20.05,2	Ivan Filin, Stalinogorski «Šahtjor»	1956
2:21.23,8	Semjon Kuznetsov, Stalinogorski «Himik»	1955
2:21.52,0	Albert Ivanov, Moskva NA	1956
2:21.57,0	Pjotr Sorokovõhh, Stalino «Šahtjor»	1956
2:22.05,0	Mihhail Galaktionov, Pervouralski «Metallurg»	1955
2:23.03,0	Boriss Grišajev, Stalingradi «Dünamo»	1957
2:23.03,4	Aleksander Agrõškin, Rjazani «Spartak»	1955
2:23.14,0	Ivan Semjonov, Moskva NA	1955
2:23.59,0	Vassili Davõdov, Harkovi obl. «Kolhoosnik»	1952
2:24.15,0	Rahhim Gataulin, Serovi «Metallurg»	1955
2:24.15,8	A. Kolupajev, Grodno «Spartak»	1952
2:24.23,0	Vassili Frolovski, Šelkovo «Krasnoje Znamja»	1956
2:25.13,0	Jevgeni Garnov, Krasnogorski «Spartak»	1957
2:26.54,0	Nikolai Terentjev, Leningradi «Spartak»	1955
2:27.06,0	Aleksander Nikišev, Kiievi «Dünamo»	1956
2:27.06,6	Nikolai Zaitsev, Moskva «Dünamo»	1952
2:27.08,2	Leonid Kutšer, Kišinjovi «Burevestnik»	1957
2:27.20,0	Stanislav Klebanovitš, Grodno «Spartak»	1956
2:27.23,2	Aleksander Safjorov, Smolenski «Burevestnik»	1955
2:27.28,8	Feodossi Vanin, Moskva NA	1952
2:27.38,8	Aleksander Martõšov, Kiievi «Krasnoje Znamja»	1956
2:28.00,0	Nikifor Popov, Moskva NA	1956
2:28.01,6	Vassili Zahharov, Suhuumi «Kolmeurne»	1955
2:28.04,8	Leonid Kotšerjagin, Tšeljabinski «Torpeedo»	1957

110 m tõkkejooks

13,9	Anatoli Mihhailov, Leningradi «Zeniit»	1957
14,1	Jevgeni Bulantšik, Kiievi «Iskra»	1952
14,2	Boriss Stoljarov, Leningradi «Tööjõureservid»	1955
14,2	Juri Petrov, Moskva «Burevestnik»	1955

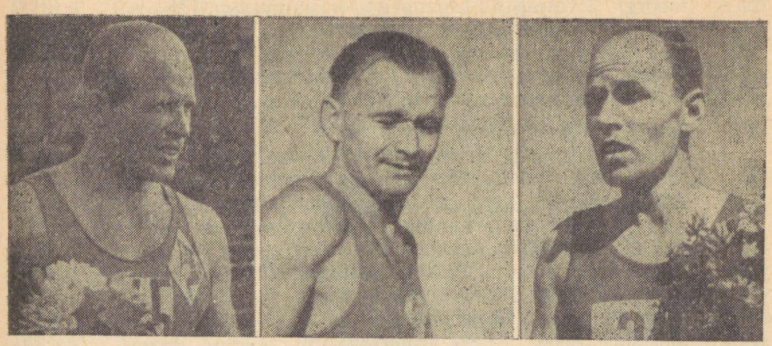

Nõukogudemaa paremaid kergejõustiklasi Teise maailmasõja järgsetelt aastatelt. Vasakult: J. Bulantšik, N. Ozolin ja F. Vanin.

14,2	Vjatšeslav Bogatov, Moskva NA	1956
14,2	Aleksander Redin, Odessa NA	1956
14,2	Juri Živolovitš, Lvovi «Spartak»	1957
14,3	Juri Litujev, Moskva NA	1957
14,4	Sergei Popov, Taškendi «Meedik»	1952
14,4	Viestur Kumuška, Riia «Daugava»	1955
14,4	Vassili Kuznetsov, Moskva «Burevestnik»	1956
14,4	Dorofei Blinov, Moskva «Burevestnik»	1957
14,4	Valentina Polozov, Krivoi Rogi «Spartak»	1957
14,5	Timofei Lunev, Minski «Iskra»	1951
14,5	Mamia Tuguši, Batuumi «Dünamo»	1957
14,6	Ivan Stepantšonok, Moskva «Dünamo»	1940
14,6	Roman Paderni, Moskva «Burevestnik»	1955
14,6	Georgi Ležava, Tbilisi «Dünamo»	1956
14,6	Nikolai Berezutski, Leningradi «Tööjõureservid»	1957
14,7	Pjotr Denissenko, Kiievi «Lokomotiiv»	1949
14,7	Anatoli Kassatkin, Leningradi «Burevestnik»	1955
14,7	Semjon Kritsštein, Vinnitsa «Burevestnik»	1955
14,7	Eduard Potjomkin, Leningradi «Burevestnik»	1956
14,7	Anatoli Šnulin, Bakuu «Dünamo»	1956
14,7	Nikolai Batruhh, Lvovi «Dünamo»	1957
14,7	Anatoli Julin, Minski «Spartak»	1957
14,7	Aleksander Širokov, Moskva «Burevestnik»	1957

200 m tõkkejooks

23,2	Vjatšeslav Bogatov, Moskva NA	1956
23,5	Juri Litujev, Leningradi NA	1952
23,5	Jevgeni Bulantšik, Kiievi «Iskra»	1952
23,5	Timofei Lunev, Minski «Iskra»	1952
23,6	Sergei Popov, Taškendi «Meedik»	1952

23,7	Georgi Životjagin, Leningradi «Tööjõureservid»	1952
23,7	Viestur Kumuška, Riia «Daugava»	1956
23,7	Pavel Sedov, Krasnodari «Neftjannik»	1957
23,7	Boriss Kriunov, Stavropoli «Tööjõureservid»	1957
23,7	Juri Petrov, Moskva «Burevestnik»	1957
23,7	Anatoli Julin, Minski «Spartak»	1957
24,0	Mihhail Hudolei, Krasnodari «Burevestnik»	1957
24,0	Georgi Tševõtšalov, Tšeljabinski «Burevestnik»	1957
24,1	Aleksei Klenin, Leningradi «Tööjõureservid»	1957
24,1	Anatoli Mihhailov, Leningradi «Zeniit»	1957
24,1	Revaz Trapaidze, Tbilisi «Dünamo»	1957
24,2	Semjon Kritsštein, Vinnitsa «Burevestnik»	1957
24,2	Viktor Redkin, Moskva «Dünamo»	1957
24,2	Igor Poljašov, Gorki «Spartak»	1957
24,2	Borislav Juško, Kiievi «Spartak»	1957

400 m tõkkejooks

50,4	Juri Litujev, Leningradi NA	1953
50,5	Anatoli Julin, Minski «Spartak»	1954
50,7	Igor Iljin, Moskva «Burevestnik»	1956
51,3	Vjatšeslav Bogatov, Moskva NA	1956
51,7	Timofei Lunev, Minski «Iskra»	1953
51,7	Viestur Kumuška, Riia «Daugava»	1955
52,0	Semjon Kritsštein, Vinnitsa «Burevestnik»	1956
52,0	Pavel Sedov, Krasnodari «Neftjannik»	1957
52,3	Viktor Redkin, Moskva «Dünamo»	1957
52,6	Georgi Životjagin, Leningradi «Tööjõureservid»	1954
52,9	Jevgeni Bulantšik, Kiievi «Iskra»	1949
52,9	Georgi Tševõtšalov, Tšeljabinski «Burevestnik»	1957
53,1	Borislav Juško, Kiievi «Spartak»	1957
53,2	Makar Juštšenko, Minski «Iskra»	1954
53,4	Sergei Popov, Taškendi «Meedik»	1952
53,4	Gennadi Slepnjov, Velikije Luki «Burevestnik»	1955
53,4	Nikolai Terešin, Moskva obl. «Burevestnik»	1956
53,4	Aleksander Širokov, Moskva «Burevestnik»	1956
53,5	Eino Ojastu, Tartu «Kalev»	1957
53,5	Anatoli Klenin, Leningradi «Tööjõureservid»	1957
53,6	Stepan Dontšenko, Kiievi «Dünamo»	1955
53,6	Boriss Mokrušin. Sverdlovski «Dünamo»	1956
53,8	Vitali Bolenok. Moskva «Burevestnik»	1957
53.9	Aleksander Poljanski, Zaporožje «Metallurg»	1955
53,9	Vladimir Mefedov, Moskva «Dünamo»	1955
53,9	Arnold Matsulevitš, Kiievi «Burevestnik»	1956

3000 m takistusjooks

8.39,8	Semjon Ržištšin, Moskva NA	1956
8.45,4	Vassili Vlassenko, Rostovi «Burevestnik»	1955
8.47,6	Jevgeni Kadjaikin, Alma-Ata «Burevestnik»	1956

8.48,0	Sergei Ponomarjov, Habarovski NA	1957
8.48,6	Vladimir Kazantsev, Moskva «Dünamo»	1952
8.48,8	Vladimir Jevdokimov, Leningradi «Tööjõureservid»	1957
8.49,0	Viktor Kurtšavov, Moskva «Spartak»	1954
8.49,2	Leonid Zahhartšenko, Omski «Burevestnik»	1956
8.49,4	Feodor Marulin, Dnepropetrovski «Spartak»	1956
8.49,8	Nikolai Sokolov, Vologda «Lokomotiiv»	1957
8.50,0	Aleksander Utkin, Leningradi NA	1955
8.50,2	Gapass Šaripov, Ulan-Ude	1956
8.52,4	Mihhail Saltõkov, Minski NA	1955
8.55,6	Nikolai Tolstopjatov, Rostovi «Spartak»	1956
8.56,0	Sergei Protonin, Moskva obl.	1957
8.58,4	Gennadi Repin, Harkovi «Dünamo»	1957
8.58,6	Anatoli Savenko, Minski «Spartak»	1953
8.58,8	Aleksei Sobolev, Minski «Stroitel»	1954
9.01,2	Hubert Pärnakivi, Tartu «Kalev»	1957
9.01,4	Grigori Komarskihh, Karaganda «Spartak»	1953
9.01,8	Dmitri Pjataikin, Leningradi NA	1956
9.02,0	Vladimir Haritonov, Moskva «Dünamo»	1957
9.03,8	Valerian Vašakidze, Tbilisi «Dünamo»	1957
9.04,8	Aleksander Netšipurenko, Leningradi NA	1953
9.05,2	Vitautas Andrjuška, Kaunase «Žalgiris»	1956
9.05,2	V. Piljukov, Moskva NA	1957

10 km käimine

42.45,8	Antanas Mikenas, Vilniuse «Spartak»	1956
42.54,4	Valentin Guk, Tšerkassõ «Burevestnik»	1957
43.00,8	Juri Kulkov, Leningradi NA	1956
43.01,4	Konstantin Kudrov, Vitebski «Spartak»	1955
43.07.0	Grigori Panitškin, Stalinabadi «Burevestnik»	1957
43.08,0	Vladislav Mironov, Moskva «Dünamo»	1956
43.19,8	Anatoli Jegorov, Moskva NA	1954
43.30,4	Adolf Liepaskaln, Ape «Daugava»	1951
43.33.2	Mihhail Lavrov, Voronež	1956
43.35,8	Valdis Aboltin, Riia «Spartak»	1957
43.38.2	Vladimir Golubnitši, Kiievi «Burevestnik»	1955
43.42,8	Anatoli Skopintsev, Atsenski NA	1956
43.43.6	Sergei Lobastov, Moskva NA	1956
43.48,0	Bruno Junk, Moskva «Dünamo»	1952
43.48,2	Leonid Pilunski, Simferoopoli «Stroitel»	1957

20 km käimine

1:27.28,6	Leonid Spirin, Moskva «Metallurg»	1957
1:27.58,2	Mihhail Lavrov, Voronež	1956
1:28.04,8	Bruno Junk, Tallinna «Dünamo»	1956
1:28.19,6	Antanas Mikenas, Vilniuse «Spartak»	1956

1:28.38,4	Valentin Guk, Tšerkassõ «Burevestnik»	1957
1:29.08,0	Anatoli Vedjakov, Moskva «Dünamo»	1957
1:29.11,8	Konstantin Kudrov, Vitebski «Spartak»	1955
1:29.15,8	Juri Kulkov, Leningradi NA	1956
1:30.02,8	Vladimir Golubnitši, Kiievi «Burevestnik»	1955
1:30.22,0	Grigori Panitškin, Stalinabadi «Burevestnik»	1957
1:30.32,0	Anatoli Jegorov, Moskva NA	1956
1:30.56,8	Sergei Lobastov, Moskva NA	1956
1:31.18,0	Grigori Beljavski, Borissovi NA	1957
1:31.23,8	Adolf Liepaskaln, Ape «Daugava»	1951
1:31.32,8	Pavel Ježov, Semipalatinski «Burevestnik»	1956
1:31.37,0	Anatoli Bulanov, Taškendi NA	1957
1:31.49,0	Romualdas Beresnevičius, Kaunase «Žalgiris»	1956
1:31.49,0	Boriss Kozlov, Kustanai «Spartak»	1957
1:32.11,2	Vassili Djakonov, Magnitogorski «Metallurg»	1956
1:32.22,0	Jevgeni Maskinskov, Saranski NA	1957
1:32.26,8	Valdis Aboltin, Riia «Spartak»	1956
1:32.47,0	Edgar Aprikis, Ašhabadi NA	1957
1:32.48,0	Grigori Klimov, Moskva NA	1957
1:33.11,8	Vladislav Mironov, Moskva «Dünamo»	1955
1:33.21,0	A. Filimontšik, Minski «Burevestnik»	1957

50 km käimine

4:05.12,2	Grigori Klimov, Moskva NA	1956
4:07.28,6	Anatoli Jegorov, Moskva NA	1955
4:07.50 0	Anatoli Vedjakov, Moskva «Dünamo»	1955
4.08.15,0	Mihhail Lavrov, Voronež	1955
4:08.57,0	Jevgeni Maskinskov, Saranski NA	1956
4:10.08,2	Sergei Lobastov, Moskva NA	1957
4:11.23,0	Vladimir Uhhov, Leningradi «Burevestnik»	1956
4:13.54,2	Antanas Mikenas, Vilniuse «Spartak»	1955
4:18.31,0	Grigori Beljavski, Bobruiski NA	1956
4:18.41,0	Aleksander Serõi, Stalino «Šahtjor»	1956
4:19.32,4	Jakov Zui, Zaporožje «Dünamo»	1955
4:20.15,0	Vassili Djakonov, Magnitogorski «Metallurg»	1955
4:20.18,0	Vladimir Bruško, Smolenski «Burevestnik»	1955
4:20.40,0	Vagaršak Arzumanjan, Kirovakani «Spartak»	1955
4:20.49,0	Arvid Mengis, Liepaja «Daugava»	1955
4:20.49,6	Anatoli Habarov, Sverdlovski NA	1953
4:21.28,0	Jossif Kovaltšuk, Voronež	1955
4:21.58,6	Mihhail Koršunov, Ivanovo NA	1957
4:22.51,8	Vassili Anissimov, Voronež	1957
4:23.18,0	Pavel Ježov, Semipalatinski «Burevestnik»	1956
4:23.57,0	Janis Sermaukš, Bakuu NA	1956
4:23.58,0	Aleksander Litvinov, Leningradi «Spartak»	1955
4:24.25,0	Janis Silis, Talsi «Varpa»	1957
4:24.30,6	Pavel Kazankov, Leningradi «Burevestnik»	1955
4:25.35,0	Ivan Jarmõš, Kiievi NA	1954

2.16	Juri Stepanov, Leningradi NA	1957
2.15	Vladimir Sitkin, Kiievi «Lokomotiiv»	1957
2.14	Igor Kaškarov, Moskva «Burevestnik»	1957
2.07	Vladimir Poljakov, Moskva «Burevestnik»	1956
2.06	Vladimir Omeltšuk, Odessa NA	1957
2.05	Aleksander Sajenko, Leningradi «Dünamo»	1957
2.04	Viktor Degtjarjov, Moskva NA	1956
2.04	Vladimir Smirnov, Moskva «Burevestnik»	1957
2.02	Juri Lukaševitš, Irbiti «Burevestnik»	1957
2.01	Nikolai Kovtun, Moskva NA	1937

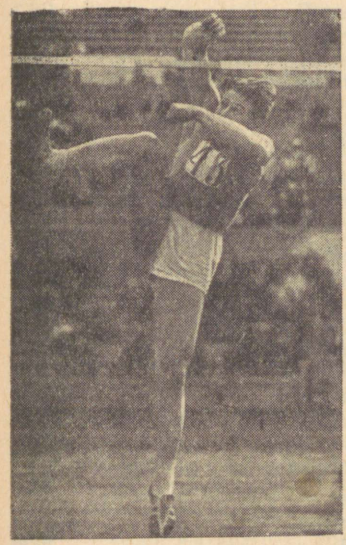

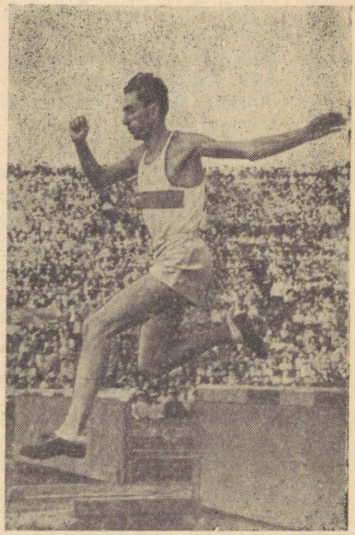

Esimese olümpiamedali hüpetes tõi NSV Liidule moskvalane Igor Kaškarov. Paremal: Vladimir Kazantsev oli maailmas esimeseks kergejõustiklaseks, kel õnnestus 3000 m takistusjooksus läbida võistlusmaa kiiremini kui 8 minuti 50 sekundiga.

2.01	Robert Šavlakadze, Tbilisi «Dünamo»	1956
2.01	Vsevolod Popov, Odessa «Burevestnik»	1957
2.01	Tabakel Mamõrov, Frunze «Burevestnik»	1957
2.00	Aleksei Kamajev, Leningradi «Burevestnik»	1955
2.00	Juri Migulev, Odessa «Burevestnik»	1956
2.00	Kazimir Dombrovski, Lvovi «Spartak»	1956
2.00	Juri Tšištjakov, Moskva «Burevestnik»	1957

2.00	Igor Ter-Ovanesjan, Lvovi «Burevestnik»	1957
2.00	Igor Tšalovski, Odessa «Kolgospnik»	1957
2.00	Vjatšeslav Trjastsin, Leningradi «Energia»	1957
2.00	Boriss Rõbak, Odessa «Burevestnik»	1957
2.00	Aleksander Mjasnikov, Leningradi «Zeniit»	1957
2.00	Valentin Bulkin, Leningradi «Burevestnik»	1957
1.99,8	Juri Iljassov, Leningradi NA	1948
1.97	Albert Šarõkin, Kiievi NA	1954
1.97	Leonid Kuznetsov, Leningradi «Dünamo»	1955

Teivashüpe

4.52	Vitali Tšernobai, Lvovi «Burevestnik»	1957
4.50	Vladimir Bulatov, Minski «Spartak»	1957
4.46	Pjotr Denissenko, Kiievi «Lokomotiiv»	1954
4.42	Lev Bassov, Leningradi «Burevestnik»	1956
4.40	Anatoli Albov, Moskva «Dünamo»	1954
4.40	Viktor Knjazev, Moskva «Nauka»	1954
4.40	Anatoli Petrov, Leningradi «Spartak»	1956
4.40	Pavel Zahharov, Ordžonikidze «Dünamo»	1956
4.40	Igor Petrenko, Kiievi «Burevestnik»	1957
4.35	Vladimir Gladtšenko, Stalingradi «Stroitel»	1956
4.30	Nikolai Ozolin, Moskva «Dünomo»	1939
4.30	Vladimir Bražnik, Moskva «Iskra»	1953
4.30	Igor Tšuvilin, Taškendi «Lokomotiiv»	1956
4.30	Igor Garin, Odessa «Burevestnik»	1957
4.30	Sergei Beljajev, Leningradi «Burevestnik»	1957
4.30	Vanadi Rozenfeld, Leningradi «Zeniit»	1957
4.30	Boriss Suhharev, Moskva «Dünamo»	1957
4.30	Nikolai Zantsinski, Leningradi «Spartak»	1957
4.30	Jevgeni Trofimovitš, Minski NA	1957
4.30	Juri Plešakov, Moskva «Burevestnik»	1957
4.25	Vladimir Gussak, Lvovi «Nauka»	1954
4.23	Gavril Rajevski, Harkovi «Dünamo»	1940
4.20	Vladimir Djatškov, Moskva NA	1939
4.20	Otto Tillman, Tallinna «Dünamo»	1956
4.20	Albert Ossipov, Riia «Daugava»	1957
4.20	Lazar Moissejenko, Taškendi NA	1957

Kaugushüpe

7.77	Igor Ter-Ovanesjan, Lvovi «Burevestnik»	1957
7.76	Oleg Fedossejev, Moskva «Burevestnik»	1956
7.70	Erich Kehris, Riia «Dünamo»	1956
7.69	Dmitri Bondarenko, Leningradi «Tööjõureservid»	1956
7.69	Vladimir Popov, Moskva «Burevestnik»	1956
7.62	Leonid Grigorjev, Leningradi «Dünamo»	1954
7.55	Jevgeni Tšen, Moskva NA	1956

7.50	Handadaš Madatov, Bakuu «Dünamo»	1952
7.49	Sergei Kuznetsov, Leningradi NA	1945
7.47	Konstantin Tsõgankov, Moskva «Dünamo»	1957
7.46	Ivan Danilenko, Harkovi «Dünamo»	1940
7.46	Vladimir Volkov, Moskva «Dünamo»	1952
7.43	Nikolai Gurjanov, Moskva NA	1939
7.43	Viktor Leskevitš, Saraatovi «Meedik»	1953
7.43	Juri Stepanov, Leningradi NA	1956
7.42	Anatoli Kriuškov, Rostovi «Spartak»	1955
7.39	Edvin Ozolin, Leningradi «Burevestnik»	1957
7.38	Mihhail Petjajev, Moskva «Meedik»	1938
7.38	Genrih Tšervjak, Lvovi NA	1955
7.37	Mihhail Bundin, Gorki «Dünamo»	1937
7.37	Juri Jerjomin, Moskva «Spartak»	1957
7.37	Levan Gurgenidze, Batuumi «Dünamo»	1957
7.36	Gennadi Botškarjov, Kuibõševi «Energia»	1955
7.34	Leonid Štšerbakov, Moskva «Dünamo»	1954
7.33	Nikolai Andrjuštšenko, Rostovi «Spartak»	1951

Kolmikhüpe

16.46	Leonid Štšerbakov, Moskva «Dünamo»	1956
16.29	Oleg Rjahhovski, Taškendi «Burevestnik»	1957
16.04	Konstantin Tsõgankov, Moskva «Dünamo»	1957
16.02	Vitold Krejer, Moskva obl. «Dünamo»	1956
16.00	Dmitri Jefremov, Kiievi «Burevestnik»	1957
15.95	Jevgeni Tšen, Moskva NA	1956
15.95	Arseni Terkel, Moskva «Burevestnik»	1957
15.92	Viktor Kobelev, Leningradi «Burevestnik»	1956
15.78	Valentin Dementjev, Rostovi «Burevestnik»	1955
15.78	Juri Jerjomin, Moskva «Spartak»	1957
15.73	Oleg Fedossejev, Moskva «Burevestnik»	1957
15.71	Oleg Gavrilov, Moskva «Burevestnik»	1957
15.68	Aleksander Vereštšagin, Moskva obl. NA	1957
15.66	Boriss Zambrimborts, Riia «Daugava»	1950
15.60	Konstantin Samohvalov, Bakuu «Tööjõureservid»	1956
15.58	Leonid Karpušenko, Moskva «Burevestnik»	1957
15.53	Rudolf Družinski, Leningradi «Spartak»	1957
15.53	Vladimir Gorjajev, Minski «Dünamo»	1957
15.50	Bernhard Torf, Novosibirski «Dünamo»	1956
15.45	Vladimir Ivanov, Minski «Dünamo»	1956
15.43	Nikolai Repnikov, Petrozavodski NA	1956
15.42	Anatoli Vassilenko, Gomeli «Lokomotiiv»	1956
15.41	Dal Orlov, Moskva «Burevestnik»	1957
15.36	Arnis Bute, Riia «Daugava»	1955
15.30	Viktor Medvedjuk, Stavropol	1957

Kuulitõuge

17.67	Vartan Ovsepjan, Jerevani «Dünamo»	1956
17.44	Boriss Baljajev, Moskva «Burevestnik»	1956

17.20	Otto Grigalka, Moskva «Dünamo»	1954
17.07	Vladimir Loštšilov, Tšeljabinski «Burevestnik»	1957
17.01	Feliks Pirts, Tartu «Kalev»	1955
16.98	Heino Lipp, Tartu «Kalev»	1951
16.86	Georgi Fedorov, Moskva «Dünamo»	1952
16.76	Heino Heinaste, Tallinna «Dünamo»	1954
16.43	Adolfas Varanauskas, Kaunase «Žalgiris»	1957
16.41	Vladimir Šagin, Stavropoli «Burevestnik»	1957
16.40	Aleksander Kreek, Tallinna «Kalev»	1940
16.32	Viktor Tsõbulenko, Kiievi NA	1957
16.27	Nikolai Nikolajev, Gorki «Spartak»	1957
16.25	Algis Baltušnikas, Kaunase «Nemunas»	1957
16.22	Anton Dotsenko, Kiievi «Burevestnik»	1957
16.20	Boriss Lebedev, Moskva «Burevestnik»	1956
16.12	Kim Buhhantsev, Moskva «Burevestnik»	1956
16.08	Viktor Lipsnis, Leningradi «Spartak»	1957
16.02	Zaur Sadõhhov, Bakuu «Burevestnik»	1957
15.95	Nikolai Bantšenko, Leningradi «Spartak»	1952
15.90	Jevgeni Rõbakov, Leningradi «Dünamo»	1956
15.87	Anatoli Vozovik, Moskva «Burevestnik»	1957
15.87	I. Novik, Mogilevi NA	1957
15.84	Elmo Simson, Tartu «Kalev»	1957
15.82	Dmitri Gorjainov, Leningradi NA	1952
15.71	Vitali Šablenko, Kiievi «Burevestnik»	1957
15.68	Rein Sprenk, Tallinna «Spartak»	1957

Kettaheide

55.50	Otto Grigalka, Moskva «Dünamo»	1955
55.48	Kim Buhhantsev, Moskva «Burevestnik»	1956
55.01	Vladimir Trussenjov, Leningradi «Zeniit»	1957
54.83	Algis Baltušnikas, Kaunase «Nemunas»	1957
54.63	Boriss Matvejev, Leningradi «Zeniit»	1954
54.14	Viktor Kompanejets, Kiievi «Burevestnik»	1957
53.12	Anatolius Pocius, Kaunase «Žalgiris»	1956
52.98	Heino Heinaste, Tallinna «Dünamo»	1955
52.86	Vladimir Ševkalovitš, Moskva «Dünamo»	1957
52.18	Heino Lipp, Tartu «Kalev»	1948
51.76	Vladimir Ljahhov, Stalinabadi «Metallurg»	1957
51.68	Boriss Butenko, Moskva «Iskra»	1952
51.56	Aleksei Mihhailenko, Harkovi «Dünamo»	1957
51.52	Kaupo Metsur, Tartu «Kalev»	1957
51.26	Konstantin Valeško, Kiievi «Burevestnik»	1955
51.22	Mihhail Krivonossov, Minski «Burevestnik»	1955
51.14	Viktor Babin, Tškalovi NA	1957
51.13	Vladimir Grinvald, Leningradi «Spartak»	1956
51.03	Viktor Bojarintsev, Voronež	1955
50.95	Leonid Plaksenko, Leningradi NA	1956
50.88	Lev Issajev, Moskva «Burevestnik»	1956
50.82	Trudoslav Šafranski, Simferoopoli NA	1955

50.75	Robert Zubtsov, Moskva «Burevestnik»	1954
50.74	Sergei Ljahhov, Ašhabadi «Dünamo»	1939
50.54	Givi Tšaduneli, Tbilisi «Spartak»	1957

Vasaraheide

67.32	Mihhail Krivonossov, Minski «Burevestnik»	1956
65.03	Anatoli Samotsvetov, Moskva «Burevestnik»	1956
64.36	Fjodor Tkatšov, Kiievi «Spartak»	1957
64.27	Juri Nikulin, Moskva NA	1957
64.05	Stanislav Nenašev, Bakuu «Dünamo»	1954
63.64	Vassili Rudenkov, Moskva «Dünamo»	1957
63.57	Dmitri Jegorov, Kiievi «Lokomotiiv»	1956
63.25	Juri Sibalov, Leningradi «Burevestnik»	1957
61.72	Nikolai Redkin, Harkovi «Avangard»	1956
61.70	Ivan Krasnov, Leningradi «Spartak»	1956
61.34	Oleg Kolodi, Leningradi «Zeniit»	1957
61.33	Vladislav Vaivad, Riia «Dünamo»	1957
60.90	Vassili Voronkin, Moskva «Burevestnik»	1957
60.76	V. Tšebotarjov, Gorki obl. «Spartak»	1957
60.76	Viktor Tatarintsev, Bakuu «Tööjõureservid»	1957
60.68	Aleksei Boltovski, Minski «Burevestnik»	1957
60.65	Igor Zahharov, Leningradi «Zeniit»	1957
60.61	Juri Fedorov, Leningradi «Zeniit»	1957
60.44	Nikolai Tarasjuk, Minski «Burevestnik»	1956
60.33	Romuald Klim, Mogilevi «Burevestnik»	1957
60.32	Vladimir Pletšenkov, Moskva «Burevestnik»	1955
60.10	L. Izotov, Stalino «Šahtjor»	1957
59.80	Juri Aleksejev, Voroneži NA	1955
59.63	A. Tsilman, Leningradi obl.	1957
59.42	Nikolai Dobrõvetšer, Leningradi «Tööjõureservid»	1957
59.27	Hendrik Hunt, Odessa NA	1956
59.22	Nikolai Pogorelov, Alma-Ata «Burevestnik»	1956
59.08	Nikolai Bardjuža, Odessa NA	1956
59.01	Rein Zupping, Tartu «Kalev»	1957

Odavise

83.73	Vladimir Kuznetsov, Leningradi «Spartak»	1957
83.34	Viktor Tsõbulenko, Kiievi NA	1957
77.90	Charles Vallmann, Tallinna «Dünamo»	1955
77.60	Aleksander Gorškov, Leningradi «Zeniit»	1956
76.00	Leonid Žutškov, Leningradi obl. «Spartak»	1956
74.78	Nikolai Gerassimov, Tihhoretski «Urožai»	1956
74.56	Ziegfried Graudul, Riia «Spartak»	1957
73.21	Boriss Suvorkin, Odessa NA	1957
73.12	Viktor Ovtšinnik, Kemerovo «Burevestnik»	1957
73.10	Viktor Kostin, Leningradi «Spartak»	1955
73.01	Juri Štšerbakov, Leningradi «Zeniit»	1952
72.30	Mihhail Tur, Vitebski «Kolhoosnik»	1956

72.10	Pavel Sobolevski, Grodno «Pištševik»	1956
71.80	Igor Zahharov, Leningradi «Zeniit»	1956
71.66	Harry Vallmann, Tallinna «Kalev»	1950
71.18	Mart Paama, Tartu «Kalev»	1957
70.43	Vassili Božok, Kiievi «Burevestnik»	1956
70.02	Jakubas Mozura, Kaunase «Žalgiris»	1956
69.95	G. Samoilov, Kiievi «Burevestnik»	1957
69.82	Nikolai Karatajev, Leningradi «Burevestnik»	1956



Odaviske võitjad NSV Liidu rahvaste spartakiaadil. Leningradlane A. Gorškov, esikoha võitja V. Tsõbulenko ja tallinlane C. Vallmann.

69.75	Ivan Sotnikov, Leninakani NA	1951
69.75	Nikolai Belõhh, Kiievi «Burevestnik»	1957
69.74	Nikolai Hestanov, Tšerkasski «Urožai»	1957
69.68	Viktor Aleksejev, Leningradi «Zeniit»	1947
69.56	Delvig Kilumets, Tallinna «Spartak»	1956
69.56	Juri Kutenko, Lvovi «Burevestnik»	1956
69.50	John Põldsam, Tartu «Kalev»	1956

Kümnevõistlus

7733	Vassili Kuznetsov, Moskva «Burevestnik»	1956
7393	Juri Kutenko, Lvovi «Burevestnik»	1956
7167	Uno Palu, Tallinna «Dünamo»	1956
7110	Heino Lipp, Tartu «Kalev»	1948
6921	Vladimir Volkov, Moskva «Dünamo»	1954
6860	Boriss Stoljarov, Leningradi «Tööjõureservid»	1954
6782	Igor Ter-Ovanesjan, Lvovi «Burevestnik»	1957
6736	Rudolf Bogomolov, Frunze «Burevestnik»	1957
6680	Pjotr Denissenko, Kiievi «Lokomotiiv»	1949
6582	Feodor Listopad, Vitebski «Spartak»	1956

6559	Juri Vivdenko, Sverdlovski NA	1957
6546	Kim Buhhantsev, Moskva «Burevestnik»	1955
6462	Nikolai Hitrov, Leningradi «Burevestnik»	1955
6427	Vassili Piskunov, Tambovi «Spartak»	1955
6415	Sergei Kuznetsov, Leningradi NA	1945
6358	Vassili Koliuš, Dneprodzeržinski «Metallurg»	1957
6353	Pjotr Danilenko, Odessa NA	1957
6327	Viktor Jevlev, Leningradi «Iskra»	1950
6264	Juri Kolessov, Moskva obl. «Spartak»	1955
6237	Vladilin Poljakov, Leningradi obl. «Spartak»	1956
6222	Ivan Zujev, Leningradi «Burevestnik»	1956
6210	Juri Litujev, Leningradi NA	1949
6207	Aleksander Djomin, Moskva NA	1939
6205	Viktor Sedõhh, Irkutski «Lokomotiiv»	1956
6174	Vladimir Dmitruk, Tuula «Dünamo»	1956
6165	Ivan Stepantšonok, Moskva «Dünamo»	1939
6159	Heino Tiik, Tartu «Kalev»	1957

NAISED

100 m jooks

11,5	Galina Popova, Leningradi «Burevestnik»	1956
11,5	Veera Krepkina, Kiievi «Lokomotiiv»	1957
11,6	Irina Turova (Botškarjova), Moskva «Dünamo»	1954
11,6	Zinaida Safronova, Moskva «Dünamo»	1955
11,6	Maria Itkina, Minski «Pištševik»	1956
11,6	Veera Jugova, Molotovi «Dünamo»	1956
11,6	Olga Košeljova (Bulatova), Minski «Spartak»	1956
11,6	Galina Reztšikova, Sverdlovski «Dünamo»	1956
11,6	Niina Dekonskaja, Moskva «Burevestnik»	1957
11,6	Tamara Bujanova, Moskva «Lokomotiiv»	1957
11,7	Nadežda Hnõkina (Dvališvili), Tbilisi «Dünamo»	1951
11,7	Albina Kobranova, Leningradi «Burevestnik»	1956
11,7	Valentina Mironova-Maslovskaja, Kišinjovi «Bur.»	1957
11,8	Jevgenia Setšenova, Moskva «Dünamo»	1951
11,8	Liidia Polinitšenko, Rostovi «Burevestnik»	1955
11,8	Niina Antšelevitš, Rostovi «Spartak»	1955
11,8	Ninel Jelissejeva, Moskva «Lokomotiiv»	1955
11,8	Liivia Pütsepp (Härsing), Tallinna «Kalev»	1956
11,8	Viktoria Kovaljova-Davõdova, Leningradi «Spartak»	1956
11,8	Svetlana Oništšenko, Odessa «Burevestnik»	1956
11,8	Aida Suhhorjabova (Tšuiko), Moskva «Burevestnik»	1956
11,8	Zoja Voronova, Leningradi «Zeniit»	1956
11,8	Svetlana Baraškova, Moskva «Dünamo»	1957
11,8	Naina Ivanova-Karatševskaja, Rostovi «Burevestnik»	1957
11,8	Maria Sarajeva, Leningradi «Burevestnik»	1957
11,8	Dzidra Tralle, Riia «Daugava»	1957

Tuule toetusel:

11,8	Galina Nozdračova, Riia «Daugava»	1956

(Tagajärje 11,5 jooksis M. Itkina, Minski «Pištševik», 1956. aastal kontrolltreeningul.)

200 m jooks

23,4	Maria Itkina, Minski «Pištševik»	1956
23,7	Zinaida Safronova, Moskva «Dünamo»	1955
24,0	Olga Košeljova (Bulatova), Minski «Spartak»	1956
24,0	Veera Jugova, Molotovi «Dünamo»	1956
24,0	Albina Kobranova, Sverdlovski «Dünamo»	1957
24,1	Nadežda Hnõkina (Dvališvili), Tbilisi «Dünamo»	1952
24,1	Galina Popova, Leningradi «Burevestnik»	1957
24,2	Niina Dekonskaja, Moskva «Burevestnik»	1955
24,2	Irina Botškarjova, Moskva «Dünamo»	1956
24,2	Tamara Bujanova, Moskva «Lokomotiiv»	1957
24,3	Veera Krepkina, Kiievi «Lokomotiiv»	1954
24,3	Niina Antšelevitš, Rostovi «Spartak»	1955
24,3	Ludmilla Šarova-Mitrofanova, Moskva «Spartak»	1955
24,4	Rimma Ulitkina, Leningradi «Tööjõureservid»	1954
24,4	Viktoria Kovaljova-Davõdova, Leningradi «Spartak»	1955
24,4	Galina Reztšikova, Sverdlovski «Dünamo»	1957
24,5	Aleksandra Hilkevitš, Smolenski «Burevestnik»	1957
24,6	Flora Kazantseva, Rostovi «Burevestnik»	1954
24,6	Linda Kepp, Tartu «Kalev»	1957
24,6	Galina Aleksejeva-Aleksutkina, Leningradi «Dünamo»	1957
24,6	Maria Sarajeva, Leningradi «Burevestnik»	1957
24,7	Sofia Malšina, Moskva «Dünamo»	1950
24,7	Jevgenia Setšenova, Moskva «Dünamo»	1951
24,7	Liivia Pütsepp (Härsing), Tallinna «Kalev»	1956
24,7	Skaidrite Žumbure, Riia «Daugava»	1956
24,7	Naina Karatševskaja (Ivanova), Rostovi «Burevestnik»	1956
24,7	Niina Vinogradova, Leningradi «Burevestnik»	1956

400 m jooks

53,6	Maria Itkina, Minski «Pištševik»	1957
54,4	Albina Homutova, Leningradi «Dünamo»	1957
54,8	Zinaida Safronova, Moskva «Dünamo»	1955
54,9	Polina Solopova (Lazareva), Odessa NA	1955
55,0	Niina Otkalenko, Moskva NA	1955
55,1	Ludmilla Šarova-Mitrofanova, Moskva «Spartak»	1955
55,3	Nonna Paltseva, Stavropoli «Burevestnik»	1956
55,3	Jekaterina Parljuk, Leningradi «Burevestnik»	1957
55,3	Tatjana Avramova, Minski «Stroitel»	1957
55,4	Galina Falkovskaja, Leningradi «Burevestnik»	1955
55,4	Jelizaveta Jermolajeva, Minski «Dünamo»	1957
55,5	Aina Alksne, Riia «Tööjõureservid»	1957
55,6	Zoja Šilova, Tšeremhovo «Šahtjor»	1956

55,6	Niina Kossareva, Bakuu «Tööjõureservid»	1956
55,6	Dzidra Levicka, Riia «Dünamo»	1957
55,8	Anna Zaitseva, Moskva «Dünamo»	1957
55,9	Nadežda Smirnova, Moskva NA	1956
55,9	Olga Neljubova, Frunze «Burevestnik»	1956
55,9	Ludmilla Lõssenko (Sevtsova), Dnepropetr. «Burevestnik»	1956
56,0	Zoja Petrova, Leningradi «Iskra»	1951
56,0	Valentina Pomogajeva, Moskva «Dünamo»	1951
56,0	Aida Lapšina, Moskva «Krõlja Sovetov»	1956
56,0	Galina Aleksejeva-Aleksutkina, Leningradi «Dünamo»	1957
56,1	Niina Kabõš, Minski «Spartak»	1954
56,1	Dora Kozlova-Barahhovitš, Kiievi «Burevestnik»	1956

800 m jooks

2.05,0	Niina Otkalenko, Moskva NA	1955
2.05,3	Ludmilla Lõssenko (Sevtsova), Dnepropetr. «Burevestnik»	1956
2.05,6	Jelizaveta Jermolajeva, Minski «Dünamo»	1957
2.06,9	Dzidra Levicka, Riia «Dünamo»	1956
2.07,4	Aida Lapšina, Moskva «Krõlja Sovetov»	1956
2.08,0	Tatjana Avramova, Minski «Stroitel»	1957
2.08,2	Dora Kozlova-Barahhovitš, Kiievi «Burevestnik»	1956
2.08,3	Niina Tšernoštšek, Kiievi «Iskra»	1953
2.08,4	Niina Kabõš, Minski «Spartak»	1954
2.08,4	Valentina Muhhanova, Moskva obl. «Spartak»	1957
2.09,4	Maria Kondratjeva, Smolenski «Burevestnik»	1956
2.09,5	Galina Falkovskaja, Leningradi «Burevestnik»	1955
2.09,7	Emma Kozlova, Moskva «Lokomotiiv»	1956
2.09,7	Valentina Judina, Moskva obl. «Spartak»	1956
2.09,7	Polina Kuzmitšova, Leningradi «Avangard»	1957
2.10,0	Ljubov Janvarjova, Kiievi «Burevestnik»	1957
2.10,1	Angelina Komarova, Moskva «Burevestnik»	1955
2.10,2	Ludmilla Terpigorjeva-Kulinitš, Dnepropetrovski «Burevestnik»	1956
2.10,3	Anna Konopljova, Moskva «Burevestnik»	1955
2.10,4	Aleftina Kirjuškina, Tuula «Nauka»	1954
2.10,4	Liidia Bakurova, Dnepropetrovski «Burevestnik»	1956
2.10,6	Liidia Bondarenko, Zaporožje «Energia»	1954
2.10,6	Liidia Tšurilova, Moskva «Dünamo»	1956
2.10,6	Niina Jevsejeva, Leningradi «Zeniit»	1957
2.10,8	Tatjana Akimova, Stavropoli «Spartak»	1956

80 m tõkkejooks

10,7	Niina Vinogradova, Leningradi «Burevestnik»	1956
10,7	Maria Golubnitšaja, Moskva «Burevestnik»	1956
10,7	Galina Bõstrova, Gorki «Burevestnik»	1956
10,8	Galina Jermolenko (Grinvald), Leningradi «Burevestnik»	1955
10,8	Ninel Jelissejeva, Moskva «Lokomotiiv»	1957



N. Otkalenko *A. Tšudina* *N. Dvališvili*

10,9	Niilia Bessedina, Leningradi «Burevestnik»	1956
10,9	Margarita Kotšladze, Tbilisi «Burevestnik»	1956
10,9	Liilia Makošina, Kiievi «Burevestnik»	1957
11,0	Jevgenia Gurvitš, Minski «Dünamo»	1956
11,0	Svetlana Trofimova, Leningradi «Spartak»	1957
11,1	Anna Aleksandrova (Klotškova), Leningradi «Burevestnik»	1954
11,1	Olga Anissimova, Moskva «Burevestnik»	1955
11,1	Zinaida Burenkova, Stavropoli «Burevestnik»	1956
11,1	Niina Tjurkinạ, Moskva «Burevestnik»	1956
11,1	Valeria Pugatšenko, Kiievi «Spartak»	1957
11,1	Zinaida Safronova, Moskva «Dünamo»	1957
11,2	Olga Kvetko, Stalingradi «Stroitel»	1955
11,2	Ludmilla Solomeina, Sverdlovski «Burevestnik»	1955
11,2	Irena Sinkevičiute, Kaunase «Žalgiris»	1956
11,2	Niina Gordijenko (Karpjuk), Kiievi «Burevestnik»	1956
11,2	Alevtina Makarova, Leningradi «Burevestnik»	1956
11,2	Jekaterina Samorukova, Kiievi «Tööjõureservid»	1956
11,2	Klara Nikitinskaja, Moskva «Burevestnik»	1956
11,2	Galina Makarkina, Moskva «Spartak»	1957
11,2	Dzidra Tralle, Riia «Daugava»	1957
11,2	Niina Solovjova, Moskva «Dünamo»	1957

Tagajärje 11,1 saavutas Jelena Gokieli, Tbilisi «Dünamo», 1952. aastal taganttuulega.

Kõrgushüpe

1.75	Taissia Tšentšik, Tšeljabinski «Burevestnik»	1957
1.73	Aleksandra Tšudina, Moskva «Dünamo»	1954
1.70	Valentina Ballod, Taškendi «Burevestnik»	1956

1.70	Maria Pissareva, Moskva «Zeniit»	1956
1.70	Ludmilla Motšilina, Leningradi «Dünamo»	1957
1.66	Niina Kossova, Leningradi «Zeniit»	1954
1.65	Jelena Kudrjavtseva, Hmelnitski «Burevestnik»	1956
1.65	Svetlana Garms, Ufaa «Krasnaja Zvezda»	1956
1.65	Niina Puzan, Gomeli «Lokomotiiv»	1957
1.65	Liidia Šmakova, Gorki «Burevestnik»	1957
1.65	Jevgenia Denissova, Leningradi «Burevestnik»	1957
1.65	Svetlana Rozanova, Tbilisi «Burevestnik»	1957
1.64	Galina Ganeker, Leningradi NA	1948
1.63	Taiga Saulesleja, Riia «Varpa»	1957
1.62	Luisa Slobožanina, Leningradi «Spartak»	1955
1.62	Niina Martõnenko (Vinogradova), Leningradi «Burevestnik»	1955
1.62	Galina Agafonova, Moskva «Burevestnik»	1957
1.62	Svetlana Kostjukova, Lvovi «Burevestnik»	1957
1.61	Zaiga Strause, Riia «Spartak»	1954
1.61	Galina Segen, Kiievi «Dünamo»	1954
1.61	Sofia Burdulenko, Kiievi «Dünamo»	1954
1.61	Ludmilla Nabatova, Tšeljabinski «Burevestnik»	1956
1.61	Galina Akimova, Moskva «Lokomotiiv»	1956
1.61	Rita Nekunde, Moskva «Dünamo»	1957

13 võistlejat on ületanud kõrguse 1.60

Kaugushüpe

6.31	Galina Vinogradova (Popova), Leningradi «Burevestnik»	1955
6.28	Niina Kazmina, Krasnodari «Burevestnik»	1957
6.25	Nadežda Dvališvili, Tbilisi «Dünamo»	1954
6.24	Aleksandra Tšudina, Moskva «Dünamo»	1953
6.17	Galina Bõstrova, Gorki «Burevestnik»	1957
6.14	Galina Segen, Kiievi «Dünamo»	1956
6.14	Ludmilla Radtšenko, Kiievi «Burevestnik»	1956
6.11	Vilve Maremäe, Tartu «Kalev»	1957
6.09	Galina Bezborodova, Bakuu «Dünamo»	1955
6.07	Valentina Litujeva, Moskva NA	1955
6.07	Galina Lebedeva, Leningradi «Burevestnik»	1956
6.04	Niina Tjurkina, Moskva «Burevestnik»	1955
6.04	Valentina Šaprunova, Leningradi «Zeniit»	1956
6.03	Niina Martõnenko (Vinogradova), Leningradi «Burevestnik»	1955
6.03	Veera Krepkina, Kiievi «Lokomotiiv»	1957
6.02	Tatjana Demidova, Moskva «Spartak»	1957
6.00	Irina Botškarjova, Moskva «Dünamo»	1956
5.98	Antonina Sotnikova, Kuibõševi «Burevestnik»	1956
5.98	Valentina Serdjukova, Kiievi «Dünamo»	1956
5.98	Ludmilla Aralova, Moskva «Dünamo»	1957
5.96	Ludmilla Tsurevitš, Groznõi «Nauka»	1952
5.96	Ninel Jelissejeva, Moskva «Lokomotiiv»	1957

5.95	Galina Jermolenko (Grinvald), Leningradi «Burevestnik»	1955
5.94	Veera Kurtšavova-Galanova, Moskva «Spartak»	1956
5.94	Šafiga Mangutova, Bakuu «Dünamo»	1957

Kuulitõuge

16.76	Galina Zõbina, Leningradi «Zeniit»	1956
16.60	Zinaida Doinikova, Leningradi «Zeniit»	1956
16.59	Tamara Tõškevitš, Leningradi «Zeniit»	1956
16.13	Maria Kuznetsova, Kiievi «Dünamo»	1957
15.89	Tamara Press, Leningradi «Zeniit»	1957
15.42	Ludmilla Ždanova (Glazkova), Moskva obl. «Spartak»	1957

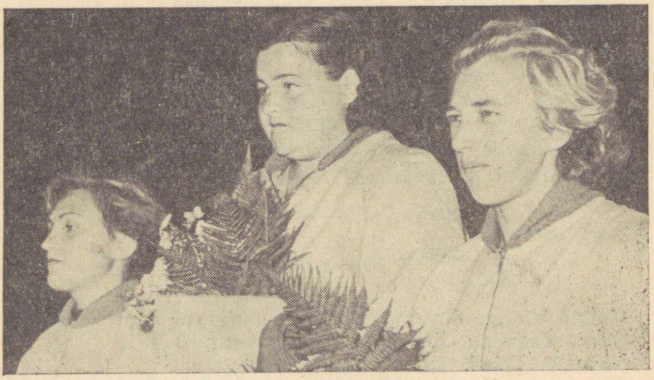

Zinaida Doinikova, Tamara Tõškevitš ja Galina Zõbina — kolm teenelise meistersportlase Viktor Aleksejevi õpilast ja maailma parimat kuulitõukajat.

15.32	Antonina Vaštšenko, Moskva «Burevestnik»	1957
15.09	Klaudia Totšenova, Leningradi «Meedik»	1952
15.02	Anna Andrejeva, Moskva «Dünamo»	1950
15.01	Ljubov Sivtsova, Kiievi «Burevestnik»	1957
14.93	Tatjana Sevrjukova, Moskva «Dünamo»	1952
14.71	Ludmilla Kalatšova, Moskva «Spartak»	1956
14.66	Lea Maremäe, Tartu «Kalev»	1955
14.65	Alla Demidenko, Kiievi «Burevestnik»	1957
14.64	Veera Dmitruk-Gutškova, Tuula «Dünamo»	1954
14.52	Valentina Gordejeva, Omski NA	1956
14.47	Jelena Gortšakova, Moskva «Burevestnik»	1956
14.45	Anna Petrotšenko, Vitebski «Dünamo»	1957
14.41	Anna Logina, Riia «Dünamo»	1955
14.33	Aleksandra Tšudina, Moskva «Dünamo»	1955

14.25	Liidia Navrotskaja, Lvovi NA	1956
14.18	Milda Brigmane, Riia «Spartak»	1955
14.17	Ljubov Jakovtsova, Kiievi «Burevestnik»	1957
14.17	Liidia Doinikova, Len. «Burevestnik»	1957
14.15	Galina Jermolenko (Grinvald), Leningradi «Burevestnik»	1955

Kettaheide

57.04	Niina Dumbadze, Tbilisi «Dünamo»	1952
56.62	Niina Ponomarjova (Romaškova), Moskva NA	1955
53.16	Tamara Press, Leningradi «Zeniit»	1957
52.71	Irina Begljakova, Moskva «Burevestnik»	1956
51.51	Antonina Zolotuhhina, Leningradi «Burevestnik»	1957
50.90	Lamara Tuguši (Sesadze), Tbilisi «Dünamo»	1957
50.77	Albina Jelkina, Vinnitsa «Burevestnik»	1957
50.74	Jevgenia Arzumanova, Bakuu «Neftjannik»	1954
50.60	Liidia Doronina, Leningradi «Burevestnik»	1957
50.00	Antonina Vaštšenko, Moskva «Burevestnik»	1956
49.87	Liidia Popova (Šeidina), Alma-Ata «Lokomotiiv»	1956
49.66	Valentina Sbitnjova, Odessa «Burevestnik»	1955
49.25	Jevgenia Kuznetsova, Moskva «Krõlja Sovetov»	1957
49.20	Jelizaveta Bagrjantseva (Verhošanskaja), Moskva «Meedik»	1953
48.85	Rimma Šumskaja, Moskva «Krõlja Sovetov»	1952
48.62	Galina Zõbina, Leningradi «Zeniit»	1955
47.88	Ninel Tolstaja, Moskva «Dünamo»	1955
47.76	Ljubov Jakovtsova, Kiievi «Burevestnik»	1957
47.21	Olga Makovei, Kišinjovi «Burevestnik»	1957
47.03	Julia Veikalaite, Kaunase «Žalgiris»	1957
46.93	Angele Skrinskaite, Kaunase «Žalgiris»	1957
46.88	N. Bõtškova, Moskva «Burevestnik»	1957
46.87	Ljubov Borissova, Leningradi «Burevestnik»	1957
46.76	Irina Tšigrina, Leningradi «Burevestnik»	1955
46.67	Ludmilla Ištšenko, Odessa «Lokomotiiv»	1956

Odavise

55.48	Nadežda Konjajeva, Kiievi «Meedik»	1954
54.89	Virve Roolaid (Põldsam), Tallinna «Spartak»	1954
54.81	Galina Zõbina, Leningradi «Zeniit»	1957
53.86	Inese Jaunzeme, Riia «Dünamo»	1956
53.41	Natalia Smirnitskaja, Leningradi «Zeniit»	1949
52.75	Aleksandra Tšudina, Moskva «Dünamo»	1953
52.69	Eleonora Bogun, Leningradi «Zeniit»	1957
51.56	Birute Zalogaityte, Kaunase «Žalgiris»	1957
51.43	Jelena Gortšakova, Moskva «Burevestnik»	1952
51.05	Lea Maremäe, Tartu «Kalev»	1956

50.90	Veera Nabokova, Minski «Iskra»	1951
50.88	Maria Makarova, Moskva «Dünamo»	1957
50.80	Fatima Turahhanova, Taškendi obl. «Pahtakor»	1957
50.42	Eleonora Ozolina, Leningradi «Burevestnik»	1957
50.32	Klaudia Majutšaja, Moskva «Dünamo»	1947
50.20	Ludmilla Anokina, Leningradi «Bolševik»	1947
49.86	Jelena Demonova, Stavropoli «Burevestnik»	1956
49.52	Ludmilla Vassiljeva, Leningradi «Zeniit»	1955
49.45	Alla Šastitko, Leningradi «Zeniit»	1957
49.28	Olga Zujeva, Kiievi «Burevestnik»	1957
48.62	Raissa Karpova, Moskva obl. «Spartak»	1957
48.45	Janina Pakšyte, Kaunase «Žalgiris»	1957
48.44	Anna Holmanskaja, Taškendi «Dünamo»	1957
48.08	Galina Britvina, Tbilisi «Dünamo»	1957
47.78	Luisa Aldzere, Liepaja «Dünamo»	1952

Viievõistlus

4846	Galina Bõstrova, Gorki «Burevestnik»	1957
4767	Niina Vinogradova, Leningradi «Burevestnik»	1956
4750	Aleksandra Tšudina, Moskva «Dünamo»	1955
4627	Galina Jermolenko (Grinvald), Leningradi «Burevestnik»	1955
4570	Niilia Bessedina, Leningradi «Burevestnik»	1956
4548	Sofia Burdulenko, Kiievi «Dünamo»	1956
4527	Liidia Šmakova, Gorki «Burevestnik»	1957
4458	Galina Segen, Kiievi «Dünamo»	1955
4441	Vilve Maremäe, Tartu «Kalev»	1957
4433	Galina Akimova, Moskva «Lokomotiiv»	1957
4430	Ludmilla Aralova-Beljajeva, Moskva «Dünamo»	1954
4413	Jevgenia Gurvitš, Minski «Dünamo»	1956
4409	Zinaida Burenkova, Stavropoli «Burevestnik»	1957
4401	Galina Lukjantseva, Minski «Dünamo»	1956
4386	Klara Nikitinskaja, Moskva «Burevestnik»	1956
4368	Luisa Slobožanina, Leningradi «Spartak»	1957
4353	Galina Nozdračova, Riia «Daugava»	1956
4348	Zinaida Kvašnina, Moskva «Dünamo»	1952
4343	Niina Tjurkina, Moskva «Burevestnik»	1955
4306	Alevtina Makarova, Leningradi «Burevestnik»	1956
4297	Alla Lazareva, Leningradi «Burevestnik»	1957
4294	Galina Vinogradova, Moskva NA	1957
4292	Emma Ptšelintseva, Sverdlovski NA	1957
4288	Irina Press, Samarkandi «Dünamo»	1957
4286	Valentina Litujeva, Moskva NA	1955

EESTI KÕIGI AEGADE EDETABEL

MEHED

100 m jooks

10,7	Ruudi Toomsalu, Tall. «Kalev»	15.	8.	1935	Budapest
10,7	Georg Gilde, Tall. «Kalev»	24.	8.	1950	Kiiev
10,7	Uno Kiiroja, TRÜ	28.	7.	1955	Tallinn
10,7	Heino Heinlo, Tall. «Kalev»	28.	7.	1955	Tallinn
10,7	Ursel Teedemaa, EPA	4.	6.	1956	Tartu
10,7	Ülo Laaspere, TPI	15.	6.	1957	Riia
10,8	Arvi Lopato, Oriss. «Kolhoosnik»	8.	7.	1956	Tallinn
10,8	Eino Ojastu, EPA	3.	7.	1957	Voronež
10,8	Toomas Kitsing, Tall. «Kalev»	6.	8.	1957	Tartu
*10,9	Johannes Talmre, Tall. «Kalev»	19.	6.	1937	Kuopio
10,9	Georg Vuht, Tall. «Kalev»	8.	9.	1940	Tallinn
10,9	Uno Liiv, TPI	7.	7.	1950	Leningrad
10,9	Heldur Tüüts, ÜSK	16.	9.	1950	Tartu
10,9	Rasmus Kivila, Tall. «Kalev»	5.	7.	1954	Tallinn
10,9	Peeter Kaseoja, TRÜ	28.	7.	1955	Tallinn
10,9	Juri Uvarov, Tall. «Kalev»	5.	10.	1956	Krasnodar
10,9	Vladimir Elmanovitš, Tall. «Dünamo»	25.	5.	1957	Tallinn
11,0	Gustav Kiilim, Tall. «Sport»	4.	10.	1913	Riia
11,0	Johannes Villemson, Tall. «Kalev»	27.	9.	1914	Tallinn
11,0	Edgar Labent, ASK	14.	7.	1928	Tartu
11,0	Fred Kuus, Pärnu Saksa Spordiselts	11.	8.	1929	Pärnu
11,0	Reinhold Kesküll, Tall. «Sport»	20.	6.	1930	Tallinn
11,0	Karl Schüts (Sütis), Tartu «Kalev»	24.	7.	1930	Tartu
*11,0	Valter Rattus, Tartu «Kalev»	20.	9.	1931	Tallinn
11,0	Julius Tiisfeldt (Tiisväli), Narva PS	27.	9.	1931	Narva
*11,0	Georg Jõgi (Seck), Nõmme ÜENÜ	14.	9.	1935	Tallinn
11,0	Konstantin Ivanov, Tall. «Kalev»	3.	6.	1939	Rakvere
11,0	Edvin Kleis, Tall. «Kalev»	27.	8.	1939	Rakvere
11,0	Harry Aumere, Tall. «Kalev»	8.	9.	1940	Tallinn
11,0	Uno Trei, Tall. «Dünamo»	1.	8.	1947	Tallinn

* Arvestatud võitjast mahajäädud meetrite järgi.

11,0	Heino Lipp, ÜSK	20.	8.	1949	Tartu
11,0	Endel Küllik, TPI	10.	7.	1951	Moskva
11,0	Eino Unt, Tall. «Kalev»	26.	7.	1952	Pärnu
11,0	Valdur Laager, TRÜ	8.	7.	1956	Tallinn
11,0	Lembit Veeremaa, Tall. «Spartak»	7.	8.	1956	Pärnu
11,0	Nikolai Toropov, Tall. «Dünamo»	27.	8.	1956	Tallinn
11,0	Oskar Kalman, TPI	15.	6.	1957	Riia
11,0	Heinrich Kriivan, Tall. «Spartak»	26.	6.	1957	Tallinn
*11,1	Elmar Rähn, Tall. «Kalev»	6.	7.	1929	Tallinn
*11,1	Rudolf Wendrich, ESS	20.	9.	1931	Tallinn
11,1	Elmar Lilienthal, Narva PS	25.	9.	1932	Narva
11,1	Edgar Susi, Jõhvi ÜENÜ	26.	8.	1934	Jõhvi
11,1	Valerian Nesterov, ASK	6.	6.	1936	Tallinn
11,1	Georg Beckmann, ASK	27.	6.	1937	Pärnu
11,1	Fred Tarkman, Kiviõli SK	5.	9.	1937	Rakvere
11,1	Valter Kalam, Vilj. «Sakala»	24.	7.	1938	Viljandi
11,1	Kusto Pikker, Vilj. «Sakala»	17.	9.	1939	Viljandi
11,1	Eduard Nurk, Tall. «Kalev»	8.	9.	1940	Tallinn
11,1	August Nõmme, Tall. «Kalev»	24.	6.	1942	Pärnu
11,1	Aleksander Sirel, Rahvuskorpus	2.	9.	1945	Leningrad
11,1	Jaan Pälling, Tall. «Dünamo»	12.	8.	1949	Tallinn
11,1	Endel Roosimets, Tall. «Spartak»	23.	5.	1954	Tallinn
11,1	Lembit Sauer, TRÜ	23.	6.	1955	Tartu
11,1	Heino Tiik, TRÜ	22.	7.	1955	Leningrad
11,1	Jevgeni Klimenko, Tall. «Dünamo»	28.	7.	1955	Tallinn
11,1	Ülo Kaha, Jõgeva «Kolhoosnik»	28.	7.	1955	Tallinn
11,1	Uno Palu, Tall. «Dünamo»	12.	5.	1956	Naltšik
11,1	Jaan Jürgenstein, TRÜ	14.	8.	1956	Moskva
11,1	Rein Siimpoeg, TPI	25.	5.	1957	Tallinn
11,1	Viktor Rämson, TRÜ	1.	7.	1957	Tallinn
11,1	Einar Koch, Tall. «Kalev»	13.	7.	1957	Pärnu

Tuule toetusel:

10,4	Arvi Lopato, Oriss. «Kolhoosnik»	8.	7.	1956	Tallinn
10,7	Konstantin Ivanov, Tall. «Kalev»	30.	7.	1939	Pärnu
10,8	Karl Schüts (Sütis), Tartu «Kalev»	14.	7.	1929	Pärnu
10,8	Edvin Kleis, Tall. «Kalev»	10.	9.	1939	Tallinn
10,8	Rasmus Kivila, Tall. «Kalev»	29.	5.	1954	Tallinn
10,8	Toomas Kitsing, Tall. «Kalev»	8.	7.	1956	Tallinn
10,9	Arno Hallik, ÜENÜTO	30.	7.	1939	Pärnu
10,9	Georg Vuht, Tall. «Kalev»	10.	9.	1939	Tallinn
10,9	Heino Tiik, TRÜ	8.	7.	1956	Tallinn
11,0	Fred Kudu, Tall. «Kalev»	10.	9.	1939	Tallinn

11,0	Vassili Fedulov, Kingiss. «Dünamo»	8. 7. 1956	Tallinn
11,0	Vambola Sulg, Jõhvi «Kalev»	12. 8. 1956	Narva
11,1	Ferdinand Ütt, Tartu «Kalev»	14. 7. 1929	Pärnu
11,1	Ermo Kulmar, Tall. «Kalev»	27. 6. 1938	Tallinn
11,1	Villu Ojamaa, Tall. «Kalev»	21. 7. 1948	Tallinn

Mittevastav start:

10,9	Peeter Suutre, Oriss. «Kolhoosnik»	23. 10. 1955	Odessa

200 m jooks

21,7	Heino Heinlo, Tall. «Kalev»	12. 7. 1957	Leningrad
21,8	Ülo Laaspere, TPI	11. 8. 1956	Moskva
21,9	Ruudi Toomsalu, Tall. «Kalev»	28. 9. 1936	Helsingi
21,9	Georg Gilde, Tall. «Kalev»	30. 7. 1950	Tartu
22,0	Uno Liiv, TPI	29. 5. 1955	Tartu
22,1	Ursel Teedemaa, ÜSK	6. 7. 1953	Moskva
22,2	Arvi Lopato, Orissaare «Jõud»	16. 10. 1956	Groznõi
22,3	Endel Küllik, TPI	24. 8. 1950	Kiiev
22,3	Vladimir Elmanovitš, Tall. «Dünamo»	23. 8. 1957	Riia
22,4	Konstantin Ivanov, Tall. «Kalev»	14. 8. 1938	Kaunas
22,4	Heldur Tüüts, ÜSK	30. 7. 1950	Tartu
22,4	Eino Ojastu, EPA	10. 7. 1956	Tallinn
22,4	Juri Uvarov, Tall. «Kalev»	6. 10. 1956	Krasnodar
22,4	Uno Kiiroja, Tall. «Spartak»	21. 10. 1957	Bakuu
22,5	Eduard Nurk, Tall. «Kalev»	18. 8. 1940	Tallinn
22,5	Toomas Kitsing, Tall. «Kalev»	7. 8. 1957	Tartu
22,6	Harry Aumere, Tall. «Kalev»	20. 7. 1939	Riia
22,6	Heino Kink, ÜENÜTO	31. 7. 1939	Narva
22,6	Franz Joseph, Tall. «Dünamo»	31. 7. 1957	Tallinn
22,7	Ermo Kulmar, Tall. «Kalev»	8. 7. 1938	Tallinn
22,7	Jaan Pälling, Tall. «Dünamo»	19. 9. 1949	Tallinn
22,7	Valdur Laager, TRÜ	9. 7. 1956	Tallinn
22,7	Eldor Maimre, TRÜ	6. 10. 1957	Tallinn
22,8	Karl Schüts (Sütis), Tartu «Kalev»	1. 7. 1928	Tallinn
22,8	Uno Palu, Tallinna «Dünamo»	15. 10. 1955	Tallinn
22,8	Nikolai Toropov, Tall. «Dünamo»	27. 9. 1956	Tallinn
22,8	Oskar Kalman, TPI	14. 10. 1956	Tallinn
22,8	Lembit Veeremaa, Tall. «Spartak»	21. 10. 1957	Bakuu
22,9	Herbert Küttim, Tall. «Sport»	11. 7. 1923	Stokholm
*22,9	Erik Knuut, ÜENÜTO	12. 8. 1934	Kymmintehtä

*22,9	Johannes Tomson (Talmre), Tall. «Kalev»	19.	8.	1934	Tallinn
22,9	Peeter Kaseoja, TRÜ	10.	7.	1955	Leningrad
22,9	Vello Meriloo, EPA	9.	7.	1956	Tallinn
22,9	Viktor Rämson, TRÜ	3.	7.	1957	Tallinn
22,9	Mati Tähiste, Vilj. «Kalev»	16.	8.	1957	Tartu
23,0	Valter Rattus, Tartu «Kalev»	20.	9.	1931	Tallinn
23,0	Boris Risto, Tall. «Kalev»	9.	6.	1940	Tallinn
23,0	Kalju Kersalu, ÜSK	10.	8.	1946	Tartu
23,0	Vello Ilves, ÜSK	4.	7.	1951	Tallinn
23,0	Peeter Suutre, Oriss. «Kolh.»		4.	1954	Naltšik
23,0	Heino Tiik, TRÜ	29.	5.	1955	Tartu
23,0	Lembit Sauer, TRÜ	10.	7.	1955	Leningrad
23,0	Jevgeni Klimenko, Tall. «Dünamo»	15.	10.	1955	Tallinn
23,0	Arvo Koidu, Tall. «TR»		4.	1956	Naltšik
23,0	Rein Siimpoeg, TPI	19.	5.	1957	Tallinn
23,0	Helmuth Raamat, Tall. «Dünamo»	16.	6.	1957	Leningrad
23,0	Rein Soots, Rapla «Jõud»	17.	8.	1957	Kaunas
23,1	Reinhold Keskküll, Tall. «Sport»	16.	8.	1925	Tallinn
23,1	Nikolai Küttis, Narva «Võitleja»	16.	6.	1934	Tallinn
23,1	Andres Raska, ASK	21.	9.	1937	Tartu
23,1	Valter Kalam, Vilj. «Sakala»	9.	7.	1938	Viljandi
23,1	Arno Hallik, ÜENÜTO	20.	7.	1939	Riia
23,1	Aleksander Sirel, Tall. «Dünamo»	9.	9.	1947	Harkov
23,1	Rudolf Kalm, Tall. «Kalev»	23.	7.	1951	Tallinn
23,1	Aigar Saliste, EPA	12.	6.	1954	Tartu
23,1	Vladimir Rogatšev, TRÜ	12.	7.	1957	Leningrad

400 m jooks

49,0	Eino Ojastu, EPA	5.	7.	1957	Voronež
49,4	Ursel Teedemaa, EPA	12.	5.	1956	Kaunas
49,6	Ülo Laaspere, TPI	26.	6.	1955	Tallinn
50,0	Eduard Nurk, Tall. «Kalev»	2.	7.	1940	Tallinn
50,0	Franz Joseph, Tall. «Dünamo»	26.	6.	1955	Tallinn
50,0	Juri Uvarov, Tall. «Kalev»	23.	6.	1957	Tallinn
50,2	Heino Lipp, ÜSK	10.	9.	1948	Harkov
50,2	Uno Palu, Tall. «Dünamo»	14.	8.	1956	Moskva
50,3	Valerian Nesterov, ASK	6.	6.	1936	Tallinn
50,3	Vladimir Allikas, Tall. «Kalev»	28.	8.	1952	Leningrad
50,3	Vello Meriloo, EPA	14.	7.	1955	Leningrad
50,3	Heino Heinlo, Tall. «Kalev»	8.	7.	1957	Tallinn
50,4	Arno Hallik, ÜENÜTO	11.	7.	1939	Tallinn
50,4	Rudolf Kalm, Tall. «Spartak»	7.	9.	1953	Krasnodar
50,4	Peeter Varrak, TPI	8.	9.	1957	Tartu
50,5	Ermo Kulmar, Tall. «Kalev»	6.	6.	1936	Tallinn
50,5	Vello Ilves, ÜSK	29.	8.	1951	Minsk

50,6	Ruudi Toomsalu, Tall. «Kalev»	19.	9.	1937	Tallinn
50,6	Manivald Vallikivi, TPI	8.	7.	1951	Moskva
50,6	Nikolai Toropov, Tall. «Dünamo»	13.	8.	1956	Moskva
50,7	Juhan Kukk, Vilj. «Sakala»	2.	7.	1940	Tallinn
50,7	Jaan Jürisma, ÜSK	27.	6.	1948	Leningrad
50,7	Georg Gilde, Tall. «Kalev»	7.	10.	1950	Vilnius
50,7	Heikki Särev, Tall. «Spartak»	6.	6.	1954	Riia
50,7	Eino Kalmre, EPA	28.	5.	1955	Tartu
50,7	Eduard Popov, TPI	8.	9.	1957	Tartu
50,8	Enn Vill, Vilj. «Sakala»	17.	8.	1940	Tallinn
50,8	Erich Veetõusme, Tall. «Kalev»		8.	1945	Moskva
50,8	Kalju Põld, Tapa «Spartak»	27.	7.	1952	Riia
50,8	Aigar Saliste, EPA	23.	6.	1955	Tartu
50,9	Georg Beckmann, ASK	19.	9.	1937	Tallinn
51,0	Valter Korol, ASK	2.	6.	1929	Riia
51,0	Julius Tiisfeldt (Tiisväli), Tl. «Kalev»	24.	7.	1930	Tallinn
51,0	Julius Mager, Sakala NS	14.	9.	1930	Viljandi
51,0	Alfred Pisuke, TRÜ	23.	6.	1955	Tartu
51,0	Vello Tara, TPI	14.	8.	1957	Tartu
51,1	Elmar Rähn, Tall. «Kalev»	12.	7.	1926	Tallinn
51,1	Henn Arvo, Vilj. «Sakala»	13.	8.	1938	Kaunas
51,1	Aleksander Tšikin, Tall. «Kalev»	13.	8.	1949	Tallinn
51,1	Vladimir Rogatšev, TRÜ	13.	7.	1957	Leningrad
51,2	Valter Rattus, Tartu «Kalev»	16.	8.	1933	Tartu
51,2	Hans Torim, Tall. «Dünamo»	13.	7.	1954	Tallinn
51,2	Mati Soovik, TPI	29.	7.	1957	Tallinn
51,3	Arnold Pau, Vilj. «Sakala»	6.	9.	1936	Tallinn
51,3	Valter Kalam, Vilj. «Sakala»	16.	6.	1939	Tallinn
51,3	Helmuth Kaarlepp, Tall. «Spartak»	5.	8.	1951	Tallinn
51,4	Gustav Kiilim, Tall. «Sport»	5.	10.	1913	Riia
51,4	Erich Koort, Tall. «Kalev»	13.	8.	1938	Kaunas
51,4	Dimitri Konstantinov, Rakv. «Kalev»	16.	7.	1955	Tallinn
51,4	Jevgeni Petuhhov, Tall. «Kalev»	9.	6.	1957	Tallinn
51,4	Viktor Rämson, TRÜ	6.	8.	1957	Tartu

800 m jooks

1.52,1	Peeter Varrak, TPI	29.	8.	1957	Moskva
1.52,8	Eino Kalmre, EPA	9.	7.	1955	Leningrad
1.52,9	Enrik Lang, Tall. «Kalev»	8.	6.	1956	Kiiev
1.53,3	Erich Veetõusme, Tall. «Kalev»	4.	9.	1949	Moskva
1.54,0	Mihail Velsvebel, Tall. «Spartak»	12.	5.	1952	Kiiev
1.54,5	Alfred Pisuke, ÜSK	29.	9.	1953	Naltšik
1.55,0	Lembit Pettai, EPA	13.	7.	1957	Leningrad

1.55,7	Aigar Saliste, EPA	28.	6.	1956	Tartu
1.55,8	Jaan Klejus, Tall. «Spartak»	26.	8.	1956	Harkov
1.55,9	Aleksander Tšikin, Tall. «Kalev»			1945	Moskva
1.56,1	Manivald Vallikivi, TPI	8.	7.	1950	Leningrad
1.56,1	Heikki Särev, Tall. «Dünamo»	23.	8.	1953	Moskva
1.56,2	Ademar Jürlau, Tall. «Kalev»	18.	8.	1934	Tallinn
1.56,3	Ursel Teedemaa, EPA	28.	6.	1956	Tartu
1.56,4	Elmot Heido, TRÜ	30.	5.	1954	Tallinn
1.56,4	Hubert Pärnakivi, EPA	8.	10.	1955	Tartu
1.56,4	Eino Ojastu, EPA	9.	9.	1957	Tartu
1.56,6	Eduard Popov, TPI	9.	9.	1957	Tartu
1.56,8	Meinhard Pukk, TRÜ	22.	9.	1954	Minsk
1.57,2	Felix Tungal, ÜENÜTO	13.	8.	1939	Tampere
1.57,2	Mati Soovik, TPI	30.	7.	1957	Tallinn
1.57,8	Hjalmar Paavo, Rakv. «Spartak»	21.	8.	1955	Vilnius
1.57,9	Karl Fatal, Tall. «Kalev»	17.	7.	1934	Tallinn
1.58,0	Eduard Hurt, ÜENÜTO	11.	7.	1939	Tallinn
1.58,0	Enn Vill, Vilj. «Sakala»	11.	8.	1940	Tallinn
1.58,0	Vladimir Allikas, Tall. «Kalev»	25.	5.	1952	Tallinn
1.58,1	Eugen Piisang, ÜENÜTO	11.	8.	1940	Tallinn
1.58,2	Lennart Lepikult, Rapla «Kolhoosnik»	4.	10.	1954	Lvov
1.58,2	Nikolai Toropov, Tall. «Dünamo»	21.	8.	1955	Lvov
1.58,4	Eduard Nurk, Tall. «Kalev»	8.	9.	1940	Tallinn
1.58,4	Enn Võrk, Tall. «Spartak»	27.	7.	1952	Riia
1.58,4	Vello Kaljula, Tall. «TR»	24.	8.	1955	Kiiev
1.58,5	Ants Vikerpuur, TPI	20.	6.	1954	Paide
1.58,5	Hans Torim, Tall. «Dünamo»	27.	9.	1955	Tallinn
1.58,6	Ervin Jakobson, ASK	6.	6.	1938	Tallinn
1.58,6	Hugo Tartu, Tall. «Puhkekodu»	7.	8.	1938	Tallinn
1.58,6	Vello Ilves, ÜSK	12.	7.	1951	Leningrad
1.58,6	Vladimir Bodrov, Tall. «Kalev»	11.	7.	1957	Leningrad
1.58,7	Julius Tiisfeldt (Tiisväli), Tl. «Kalev»	23.	7.	1930	Tallinn
1.58,7	Roman Sams, ÜENÜTO	16.	7.	1938	Tallinn
1.58,7	Ilmar Piliste, ASK	11.	9.	1938	Tartu
1.58,7	Rudolf Kalm, Tall. «Kalev»	16.	7.	1951	Pärnu
1.58,7	August Arak, EPA	16.	5.	1957	Tartu
1.58,8	Eduard Prööm, Tall. «Kalev»	16.	7.	1937	Riia
1.58,9	Harri Lillepea, TPI	27.	7.	1952	Pärnu
1.58,9	Voldemar Helm, Rapla «Jõud»	14.	10.	1956	Groznõi
1.59,0	Enn Maasik, Tall. «Kalev»	17.	8.	1957	Tartu
1.59,2	Heikki Sillari, Tall. «Kalev»	28.	7.	1954	Tallinn
1.59,3	Johannes Villemson, Tall. «Kalev»	9.	7.	1922	Pariis
1.59,4	Evgeni Gilinski, Pärnu «Kalev»	16.	7.	1951	Pärnu

1.59,4	Ants Urb, ÜSK	16.	7. 1951	Pärnu
1.59,8	Endel Kala, Tall. «Spartak»	25.	7. 1948	Tallinn
1.59,8	Matu Järvekülg, Vilj. «Kalev»	9.	8. 1957	Tallinn
1.59,9	Lembit Virkus, Tartu «Kalev»	18.	9. 1956	Tartu
2.00,0	Karl Laas, Tartu «Kalev»	12.	6. 1932	Riia
2.00,0	Endel Braun, Tall. «Kalev»	24.	5. 1955	Tallinn
2.00,0	Jevgeni Petuhhov, Tall. «Kalev»	30.	7. 1957	Tallinn
2.00,1	Aavo Õunapuu, Märjamaa «Jõud»	26.	7. 1957	Viljandi
2.00,3	Ivo Kuusk, Pärnu «Noorus»	17.	8. 1957	Tartu
2.00,4	Jaan Kiho, TRÜ	17.	8. 1957	Tartu

1000 m jooks

2.28,4	Erich Veetõusme, Tall. «Kalev«	15.	9. 1948	Harkov
2.30,0	Peeter Varrak, TPI	15.	9. 1957	Tallinn
2.31,6	Hubert Pärnakivi, EPA	10.	6. 1957	Tartu
2.31,7	Aleksander Tšikin, Tall. «Kalev»	13.	6. 1946	Tallinn
2.32,4	Lembit Pettai, EPA	10.	6. 1957	Tartu
2.32,8	Matu Järvekülg, Vilj. «Kalev»	15.	9. 1957	Tallinn
2.33,2	Eino Kalmre, EPA	14.	8. 1954	Tartu
2.33,2	Alfred Pisuke, TRÜ	14.	6. 1955	Tartu
2.33,6	Elmot Heido, ÜSK	2.	10. 1953	Naltšik
2.33,8	Eduard Popov, TPI	15.	9. 1957	Tallinn
2.34,0	Felix Tungal, ÜENÜTO	6.	6. 1937	Nõmme
2.34,0	Ilmar Piliste, ASK	27.	9. 1938	Tallinn
2.34,0	Eugen Piisang, ÜENÜTO	22.	9. 1940	Tallinn
2.34,2	Hjalmar Paavo, Rakv. «Spartak»	22.	7. 1956	Tartu
2.34,2	Mati Soovik, TPI	15.	9. 1957	Tallinn
2.34,3	Aigar Saliste, EPA	15.	9. 1957	Tallinn
2.34,4	Eduard Prööm, Tall. PS	6.	6. 1937	Nõmme
2.34,7	Meinhard Pukk, TRÜ	14.	8. 1954	Tartu
2.34,8	Eduard Hurt, ÜENÜTO	27.	9. 1938	Tallinn
2.34,8	Enrik Lang, Tall. «Kalev»	9.	7. 1951	Leningrad
2.35,0	Heikki Särev, Tall. «Spartak»	11.	7. 1954	Tallinn
2.35,1	Tõnu Soom, EPA	10.	6. 1957	Tartu
2.35,3	Ants Kõverjalg, Tall. «Kalev»	12.	6. 1949	Pärnu
2.36,0	Karl Fatal, Tall. «Kalev»	29.	8. 1934	Tallinn
2.36,1	Otto Juhansoo, Vilj. «Sakala»	29.	6. 1940	Viljandi
2.36,5	Ademar Jürlau, Tall. «Kalev»	30.	9. 1934	Tallinn
2.36,8	Hugo Tartu, Tall. «Puhkekodu»	28.	8. 1938	Nõmme
2.37,0	Jaan Klejus. Tall. «Spartak»	13.	8. 1955	Pärnu
2.37,4	Jaan Kiho, TRÜ	14.	5. 1957	Tartu
2.37,5	Heino Mäesalu, TRÜ	14.	5. 1957	Tartu
2.37,6	Julius Tiisfeldt (Tiisväli), Tl. «Kalev»	8.	9. 1928	Tallinn
2.37,7	Ado Kaljund, Pärnu «Kalev»	13.	8. 1955	Pärnu
2.37,8	Roman Sams, ÜENÜTO	20.	6. 1938	Tallinn

2.38,0	Ervin Jakobson, ASK	24.	8.	1937	Tartu
2.38,4	Osvald Allikas, TRÜ	10.	6.	1957	Tartu
2.38,6	Sergei Minski, Tartu «Kalev»	22.	7.	1956	Tartu
2.38,7	Mihail Velsvebel, Tall. «Spartak»	7.	8.	1949	Tallinn
2.38,9	Richard Resnis, Nõmme ÜENÜ	30.	7.	1939	Pärnu
2.39,0	Leopold Soonberg (Lumiste), Tartu ÜENÜ	27.	9.	1933	Tartu
2.39,0	René Hammer, Tall. OM	18.	8.	1946	Leningrad
2.39,1	Rein Suitsmart, TRÜ	14.	5.	1957	Tartu
2.39,2	Johannes Villemson, Tall. «Kalev»	17.	6.	1922	Tallinn

1500 m jooks

3.48,2	Mihail Velsvebel, Tall. «Spartak»	27.	5.	1952	Kiiev
3.50,0	Enrik Lang, Tall. «Kalev»	9.	6.	1957	Tallinn
3.50,4	Erich Veetõusme, Tall. «Kalev»	30.	7.	1950	Moskva
3.53,8	Hubert Pärnakivi, EPA	10.	7.	1955	Leningrad
3.54,8	Peeter Varrak, TPI	14.	8.	1957	Tartu
3.56,2	Lembit Virkus, EPA	14.	8.	1957	Tartu
3.56,8	Eino Kalmre, EPA	10.	7.	1955	Leningrad
3.57,3	Tõnu Soom, EPA	14.	8.	1957	Tartu
3.57,6	Alfred Pisuke, TRÜ	11.	5.	1957	Riia
3.58,2	Elmot Heido, ÜSK	24.	7.	1953	Moskva
3.58,4	Meinhard Pukk, ÜSK	24.	7.	1953	Moskva
3.58,8	Hjalmar Paavo, Rakv. «Spartak»	23.	8.	1955	Vilnius
4.00,4	Eduard Prööm, Tall. PS	19.	6.	1937	Kuopio
4.00,4	Lennart Lepikult, Rapla «Kolhoosnik»	29.	7.	1955	Tallinn
4.01,5	Matu Järvekülg, Vilj. «Kalev»	14.	8.	1957	Tartu
4.02,0	Lembit Pettai, EPA	30.	8.	1957	Moskva
4.02,2	Heikki Särev, Tall. «Dünamo»	2.	8.	1953	Tallinn
4.02,6	Ilmar Piliste, ASK	2.	10.	1938	Tartu
4.03,0	Reginald Uba, Tall. «Kalev»	10.	7.	1936	Tallinn
4.03,2	Ademar Jürlau, Tall. «Kalev»	19.	8.	1934	Tallinn
4.03,2	Felix Tungal, ÜENÜTO	24.	6.	1939	Kouvola
4.03,6	Karl Fatal, Tall. «Kalev»	15.	6.	1934	Tallinn
4.04,0	Otto Juhansoo, Pärnu «Kalev»	24.	6.	1939	Kouvola
4.04,2	Jaan Klejus, TPI	15.	6.	1957	Riia
4.04,6	Enn Maasik, Tall. «Kalev»	23.	7.	1957	Leningrad
4.04,8	Roman Sams, ÜENÜTO	2.	9.	1937	Tallinn
4.05,4	Nikolai Aleksejev, PBL	16.	8.	1947	Tallinn
4.05,6	Eduard Kiiranen, Tartu raj. «Jõud»	14.	8.	1957	Tartu
4.06,0	Elmar Lust, ÜSK	10.	7.	1950	Leningrad
4.06,0	Enn Võrk, Tall. «Spartak»	2.	5.	1953	Tallinn

4.06,0	August Arak, EPA	28.	5.	1955	Tallinn
4.06,2	Paul Tuus, Räpina «Kolhoosnik»	4.	8.	1951	Tallinn
4.06,2	Endel Braun, Tall. «Kalev»	2.	8.	1953	Tallinn
4.06,6	Martin Prost, Tall. «Sport»	17.	7.	1931	Tallinn
4.06,8	Voldemar Helm, Rapla «Jõud»	17.	8.	1957	Kaunas
4.07,2	Sergei Protonin, Tall. «Kalev»	20.	5.	1950	Tallinn
4.07,4	Rein Leinus, EPA	4.	8.	1957	Viljandi
4.07,4	Sergei Minski, Tartu «Kalev»	29.	8.	1957	Milano
4.07,6	Harri Lillepea, TPI	9.	7.	1952	Kiiev
4.07,8	Paul Lõoke, Tall. «Spartak»	29.	7.	1955	Tallinn
4.08,0	Manivald Vallikivi, TPI	23.	7.	1951	Tallinn
4.08,2	Eduard Hurt, ÜENÜTO	25.	7.	1939	Tallinn
4.08,2	Enno Hummel, Tartu «Kalev»	4.	8.	1951	Tallinn
4.08,4	Ervin Jakobson, ASK	29.	5.	1938	Tallinn
4.08,5	Aleksander Anier, Tall. «Kalev»	22.	7.	1938	Tartu
4.08,8	Ilmar Pendre, Tall. «Kalev»	10.	7.	1948	Tallinn
4.08,8	Asser Kesa, Rakv. «Spartak»	4.	8.	1951	Tallinn
4.09,0	Ants Kõverjalg, Tall. «Kalev»	12.	8.	1949	Tallinn
4.09,0	Leevi Tamm, Tall. «Kalev»	6.	6.	1953	Tartu
4.09,0	Vassili Martõnov, Tall. «Dünamo»	20.	5.	1954	Tallinn
4.09,0	Heino Mäesalu, TRÜ	27.	6.	1956	Tartu
4.09,6	Aleksander Tšikin, Tall. «Kalev»	28.	8.	1945	Tallinn
4.09,6	Vello Kaljula, Tall. «TR»	21.	8.	1955	Kiiev
4.09,8	Arved Oksaar, Tall. «Kalev»	31.	7.	1943	Pärnu
4.09,8	Harry Russak, ÜSK	20.	5.	1950	Tallinn
4.09,8	Heino Pajupuu, Tall. «Spartak»	20.	5.	1954	Tallinn
4.09,8	Leonid Sevkun, Tall. «Dünamo»	29.	7.	1955	Tallinn
4.09,9	Ado Kaljund, Pärnu «Kalev»	1.	6.	1957	Riia
4.10,0	Ervin Rätsep, Tall. OM	23.	7.	1946	Moskva
4.10,0	Eduard Kütner, Tall. «Dünamo»	10.	9.	1947	Harkov
4.10,2	Felix Beldsinsky, Tall. «Kalev»	6.	7.	1929	Tallinn

Arvestatud mahajäädud meetrite järgi:

4.02,0	Ademar Jürlau, Tall. «Kalev»	7.	9.	1934	Torino

3000 m jooks

8.18,6	Erich Veetõusme, Tall. «Kalev»	21.	4.	1952	Sotši
8.19,4	Mihail Velsvebel, Tall. «Spartak»	21.	4.	1952	Sotši
8.20,2	Hubert Pärnakivi, EPA	15.	6.	1957	Tartu
8.20,8	Lembit Virkus, EPA	15.	6.	1957	Tartu
8.35,0	Enrik Lang, Tall. «Kalev»	16.	6.	1956	Kiiev
8.40,2	Rein Leinus, EPA	15.	6.	1957	Tartu

8.40,4	Tõnu Soom, EPA	15.	6.	1957	Tartu
8.42,8	Eduard Prööm, Tall. «Kalev»	16.	7.	1938	Tallinn
8.44,2	Lennart Lepikult, Rapla «Kolhoosnik»	8.	7.	1955	Türi
8.47,6	Roman Sams, ÜENÜTO	11.	7.	1935	Tallinn
8.50,0	Nikolai Aleksejev, PBL	6.	10.	1948	Tbilisi
8.52,2	Felix Beldsinsky, Tall. «Kalev»	8.	9.	1930	Tallinn
8.52,7	Ilmar Piliste, ASK	5.	10.	1938	Tartu
8.52,8	Elmot Heido, ÜSK	9.	9.	1953	Tartu
8.54,6	Sergei Minski, Tartu «Kalev»	3.	6.	1957	Tartu
8.56,2	Martin Prost, Tall. «Sport»	31.	5.	1931	Tallinn
8.56,4	Meinhard Pukk, TRÜ	5.	9.	1954	Tartu
8.57,4	Heino Pajupuu, Loksa «Jõud»	15.	9.	1957	Tallinn
8.57,8	August Arak, EPA	15.	6.	1957	Tartu
8.58,2	Aksel Laul, Tapa «Kolhoosnik»	25.	6.	1953	Viljandi
8.59,0	Aleksander Anier, Tall. «Kalev»	10.	6.	1937	Tallinn
9.00,4	Lembit Pettai, EPA	16.	10.	1956	Tartu
9.01,2	Matu Järvekülg, Vilj. «Kalev»	13.	7.	1957	Pärnu
9.01,8	Reginald Uba, N.-Jõesuu «Sparta»	6.	7.	1938	Helsingi
9.01,8	Viktor Samoilov, Tall. «Dünamo»	9.	7.	1955	Tallinn
9.02,0	Eduard Kiiranen, Tartu raj. «Jõud»	30.	5.	1957	Tartu
9.02,2	Paul Lõoke, TRÜ	8.	10.	1955	Tartu
9.02,8	August Korbe, Tall. «Kalev»	25.	8.	1936	Tallinn
9.03,0	Eduard Kütner, Tall. «Spartak»	29.	5.	1948	Tallinn
9.03,6	Kalev Oll, Kiviõli «Kalev»	18.	9.	1953	Naltšik
9.03,8	Enn Maasik, Tall. «Kalev»	13.	7.	1957	Pärnu
9.04,0	Elmar Lust, ÜSK	15.	5.	1950	Tartu
9.04,2	Otto Juhansoo, Vilj. «Spartak»	10.	6.	1941	Tallinn
9.04,7	Ilmar Reidla, ÜSK	8.	6.	1949	Tartu
9.05,0	Aksel Saar, Tartu «Kalev»	10.	6.	1937	Tallinn

5000 m jooks

14.11,2	Lembit Virkus, EPA	6.	7.	1957	Moskva
14.20,4	Hubert Pärnakivi, EPA	26.	5.	1957	Tartu
14.32,2	Vladimir Kuts, Tall. «Kalev»	6.	10.	1952	Tallinn
14.39,6	Erich Veetõusme, Tall. «Kalev»	11.	6.	1951	Tartu
14.44,4	Tõnu Soom, EPA	22.	9.	1957	Vilnius
14.53,6	Lennart Lepikult, Rapla «Kolhoosnik»	2.	9.	1955	Tartu
15.01,4	Heino Pajupuu, Loksa «Jõud»	16.	8.	1957	Kaunas
15.03,0	Nikolai Aleksejev, PBL	5.	9.	1948	Harkov
15.07,4	Felix Beldsinsky, Tall. «Kalev»	18.	6.	1929	Turu
15.09,0	Viktor Puusepp, Rakvere «Kalev»	16.	9.	1954	Kiiev

15.10,2	Meinhard Pukk, ÜSK	5.	7.	1953	Moskva
15.10,4	Mihail Velsvebel, Tall. «Spartak»	27.	5.	1956	Tallinn
15.13,2	Aksel Laul, Tapa «Kolhoosnik»	5.	6.	1954	Riia
15.16,4	Eduard Prööm, Tall. PS	5.	7.	1934	Riia
15.19,4	Eduard Kiiranen, Tartu raj. «Jõud»	25.	7.	1957	Viljandi
15.22,2	Uno Källe, Tall. «TR»	1.	8.	1953	Tallinn
15.22,8	Sergei Protonin, Tall. «Kalev»	12.	5.	1951	Tallinn
15.25,0	Rein Leinus, EPA	27.	5.	1956	Tallinn
15.27,4	Vassili Martõnov, Tall. «Dünamo»	29.	5.	1954	Tallinn
15.28,8	August Arak, EPA	4.	5.	1957	Voronež
15.29,0	Sergei Minski, Tartu «Kalev»	16.	5.	1957	Tartu
15.29,4	Elmar Lust, ÜSK	7.	7.	1951	Moskva
15.30,0	Aleksander Anier, Tall. «Kalev»	13.	8.	1938	Kaunas
15.30,0	Hjalmar Paavo, Rakv. «Spartak»	8.	7.	1956	Tallinn
15.33,8	Kalev Oll, Kiviõli «Kalev»	1.	8.	1953	Tallinn
15.33,8	Ants Lest, Tall. «Spartak»	7.	8.	1955	Tallinn
15.34,6	Martin Prost, Tartu «Kalev»	21.	9.	1930	Tallinn
15.35,0	Aksel Saar, Tartu «Kalev»	16.	6.	1939	Tallinn
15.35,4	Eduard Kütner, Tall. «Spartak»	6.	6.	1948	Tallinn
15.36,4	Rudolf Kalm, Vilj. «Sakala»	16.	6.	1939	Tallinn
15.36,6	Viktor Samoilov, Tall. «Dünamo»	20.	7.	1955	Moskva
15.36,8	Paul Lõoke, TRÜ	9.	9.	1957	Tartu
15.37,0	Uno Kajak, TRÜ	9.	9.	1957	Tartu
15.37,4	Roman Sams, ÜENÜTO	19.	6.	1936	Tallinn
15.38,0	Jakov Punko, NA	11.	6.	1951	Tartu
15.41,2	Richard Resnis, Nõmme ÜENÜ	16.	6.	1939	Tallinn
15.41,8	Arnold Petermann, Pärnu «Vaprus»	17.	7.	1934	Tallinn
15.42,0	Karl Laurson (Kaarel Laurissoo), Tall. «Kalev»	11.	7.	1927	Helsingi
15.44,0	Ilmar Reidla, ÜSK	27.	7.	1952	Pärnu
15.44,0	Arkaadi Birkenfeldt, Tall. «Kalev»	8.	7.	1956	Tallinn
15.45,0	Ervin Rätsep, Tall. OM	25.	5.	1946	Tallinn
15.45,8	Ilmar Piliste, Tartu PSR	2.	9.	1942	Tartu
15.45,8	Vello Ouekallas, Rakv. «Spartak»	1.	8.	1953	Tallinn
15.46,6	Helmut Meier, Tall. «Spartak»	3.	6.	1951	Tartu
15.47,2	Harry Kuusik, Tall. «Dünamo»	20.	7.	1955	Moskva

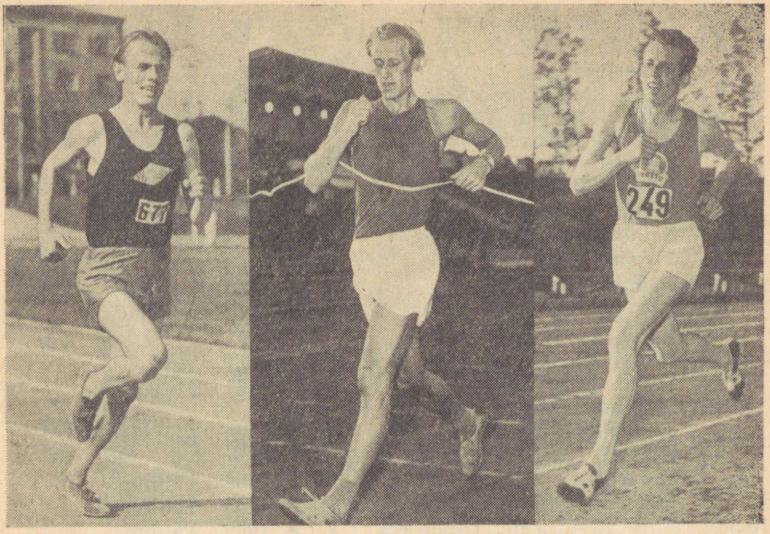

Viktor Puusepp *Bruno Junk* *Lembit Virkus*

15.48,6	Johannes Antje, Paide «Järvapojad»	16. 6. 1939	Tallinn
15.49,8	Hubert Eevere, Tall. «Spartak»	26. 8. 1954	Tartu
15.50,0	Gennadi Feodorov, Tall. «Kalev»	9. 7. 1957	Tallinn
15.50,4	Ants Kõverjalg, Tall. «Kalev»	19. 6. 1949	Riia
15.50,4	Nikolai Rukin, TPI	9. 9. 1957	Tartu

10 000 m jooks

29.34,4	Lembit Virkus, EPA	29. 8. 1957	Moskva
30.52,0	Heino Pajupuu, Loksa «Jõud»	28. 8. 1957	Moskva
31.05,8	Tõnu Soom, EPA	24. 9. 1957	Vilnius
31.35,0	Hubert Pärnakivi, EPA	28. 8. 1954	Tartu
31.38,6	Viktor Puusepp, Rakv. «Kalev»	28. 8. 1954	Tartu
31.58,0	Aksel Laul, Tapa «Kolhoosnik»	28. 8. 1954	Tartu
32.00,2	Nikolai Aleksejev, PBL	12. 9. 1948	Harkov
32.10,2	Rein Leinus, EPA	6. 7. 1957	Voronež
32.30,2	Sergei Minski, Tartu «Kalev»	24. 6. 1957	Tallinn
32.34,4	Felix Beldsinsky, Tall. «Kalev»	2. 8. 1929	Tallinn

32.35,6	Arnold Petermann, Pärnu «Vaprus»	2.	8.	1935	Tallinn
32.40,6	Kalev Oll, Kiviõli «Kalev»	28.	8.	1954	Tartu
32.54,6	Helmut Meier, Tall. «Spartak»	10.	7.	1956	Tallinn
32.55,3	Aleksander Anier, ÜENÜTO	30.	8.	1936	Tartu
32.55,6	August Arak, EPA	6.	7.	1957	Voronež
32.59,2	Arkaadi Birkenfeldt, Tall. «Kalev»	10.	7.	1956	Tallinn
33.04,2	Sergei Protonin, Tall. «Kalev»	28.	9.	1951	Odessa
33.05,4	Arnold Vaabla, Rakv. «Spartak»	10.	7.	1956	Tallinn
33.10,6	Rudolf Kalm, Vilj. «Sakala»	12.	7.	1939	Tallinn
33.16,8	Valentin Besbabitšev, PBL	12.	8.	1949	Tallinn
33.17,4	Lennart Lepikult, Rapla «Jõud»	18.	8.	1957	Kaunas
33.25,5	Richard Lulla, ASK	15.	9.	1937	Tartu
33.26,2	Gennadi Feodorov, Tall. «Kalev»	17.	8.	1957	Tartu
33.28,4	Uno Källe, Tall. «TR»	16.	9.	1951	Tallinn
33.30,0	Aleksander Külm, Vilj. «Sakala»	29.	8.	1940	Tallinn
33.30,4	Nikolai Rukin, TPI	30.	7.	1957	Tallinn
33.31,2	Ilmar Reidla, ÜSK	28.	9.	1951	Odessa
33.31,6	Hubert Eevere, Tall. «Spartak»	28.	8.	1954	Tartu
33.34,4	Aleksander Madisalu, Kiviõli «Kalev»	17.	8.	1957	Tartu
33.34,6	Kalju Rohumets. Tall. «Dünamo»	17.	8.	1957	Tartu
33.35,6	Alfred Maasik, Tall. «Kalev»	8.	9.	1928	Tallinn
33.39,2	Mihhail Tumanov, Tall. «Kalev»	3.	9.	1933	Tartu
33.45,2	Elmar Martin, Tall. «Kalev»	5.	7.	1936	Tallinn
33.50,0	Nikolai Žuravljov, Tall. «Dünamo»	17.	6.	1952	Tallinn
33.51,0	Bernhard Lont, Tall. «Kalev»	17.	8.	1940	Tallinn
33.51,6	Karl Laurson (Kaarel Laurissoo), Tall. «Kalev»	13.	8.	1926	Tallinn
33.52,6	Karl Laas, Tartu «Kalev»	31.	7.	1931	Tallinn
33.53,2	Johannes Perv, Tartu «Kalev»	6.	8.	1938	Tallinn
33.55,0	Aleksi Ilves, Tall. «Kalev»	12.	8.	1949	Tallinn
33.57,2	Voldemar Treinberg, 1. rüg.	16.	9.	1934	Narva
33.58,0	Eduard Kiiranen, Tartu raj. «Jõud»	14.	10.	1956	Groznõi
34.01,0	Alfred Kaalep, Tall. «Kalev»	31.	7.	1931	Tallinn
34.01,3	Konrad (Agu) Kiili, Tall. «Kalev»	27.	6.	1934	Tallinn
34.05,0	Jüri Lossmann, Tall. «Kalev»	21.	6.	1924	Tallinn
34.05,0	Elmar Lust, ÜSK	17.	9.	1950	Tartu

34.06,8	Aarne Kukk, Tall. «Spartak»	10.	7.	1956	Tallinn
34.09,0	Ilmar Lattik, Võrumaa «Jõud»	12.	8.	1949	Tallinn
34.10,4	Eduard Niin, Märj. «Kolh.»	10.	7.	1956	Tallinn
34.14,0	Aleksander Tomingas, Tall. «Sport»	31.	7.	1931	Tallinn
34.14,8	Roman Sams, Harju malev	14.	7.	1933	Tallinn
34.17,0	Hjalmar Paavo, Rakv. «Spartak»	12.	8.	1949	Tallinn

15 m võrra lühemal distantsil:

31.04,2	Vladimir Kuts, Tall. «Kalev»	5.	9.	1952	Tartu
32.26,4	Kalev Oll, Kiviõli «Kalev»	5.	9.	1952	Tartu
33.22,4	Ilmar Reidla, ÜSK	5.	9.	1952	Tartu

Maratonijooks

2:32.27,0	Viktor Puusepp, Rakv. «Kalev»	12.	8.	1956	Moskva
2:32.48,6	Jüri Lossmann, Tall. «Sport»	22.	8.	1920	Antverpen
2:38.05,0	Arnold Vaabla, Tapa «Spartak»	25.	8.	1952	Moskva
2:38.43,4	Lembit Virkus, Tartu «Kalev»	4.	9.	1955	Tartu
2:42.24,0	Nikolai Kanajev, Tall. «Spartak»	30.	9.	1951	Tartu
2:43.20,0	Peeter Lapp, Abja «Kolhoosnik»	12.	10.	1952	Tartu
2:43.37,0	Arkaadi Birkenfeldt, Tall. «Kalev»	12.	8.	1956	Moskva
2:44.16,0	Heino Pajupuu, Loksa «Spartak»	12.	8.	1956	Moskva
2:45.24,0	Heigo Jõgesmaa, Tall. «Kalev»	17.	10.	1954	Tallinn
2:46.47,0	Aarne Kukk, Tall. «Spartak»	12.	8.	1956	Moskva
2:47.39,0	Elmar Amboja, Vändra «Kolhoosnik»	4.	10.	1953	Tallinn
2:48.21,0	Uno Kink, Tartu raj. «Kolhoosnik»	17.	10.	1954	Tallinn
2:48.49,2	Jakov Punko, NA	15.	7.	1951	Moskva
2:49.17,4	Richard Lulla, Tartu «Kalev»	12.	10.	1952	Tartu
2:52.09,0	Erich Maripuu, Tall. «Kalev»	4.	10.	1953	Tallinn
2:55.40,0	Alfred Maasik, Tall. «Kalev»	8.	5.	1932	New York
2:56.42,0	Loit Laidna, Tall. «Kalev»	19.	7.	1949	Moskva
2:56.51,0	Valentin Besbabitšev, PBL	9.	10.	1949	Tallinn
2:58.04,0	Aleksander Külm, Vilj. «Dünamo»	19.	9.	1948	Tartu
2:58.10,0	Karl Laas, Tartu «Kalev»	3.	6.	1928	Tallinn

2:58.46,0	Bernhard Lont, Tall. «Kalev»	15.	9.	1940	Märjamaa
2:59.46,2	Laurenti Altoja, Pärnu «Kalev»	29.	9.	1957	Vändra
3:05.33,4	Eduard Kaljula, Pärnumaa «Jõud»	1.	10.	1950	Tallinn
3:07.48,2	Lembit Mesak, Paide «Kolhoosnik»	4.	9.	1955	Tartu
3:11.19,0	August Koidu, Tartu «Kalev»	12.	7.	1936	Tallinn
3:12.39,6	Gennadi Ljubimski, Tartu «Kalev»	4.	9.	1955	Tartu
3:13.23,0	Hubert Eevere, Tall. «Spartak»	4.	10.	1953	Tallinn
3:13.34,2	Otto Treimann (Talvik), Rakvere SK	25.	8.	1935	Rakvere
3:14.10,0	Endel Aavik, Kuressaare «Kalev»	19.	9.	1948	Tartu
3:16.40,6	Aleksander Jazõkov, Tall. «Kalev»	26.	8.	1934	Tallinn
3:20.12,0	Heinrich Paal, Tall. «Sport»	3.	6.	1928	Tallinn
3:21.16,0	Lembit Baumann, Tall. «Spartak»	4.	10.	1953	Tallinn
3:23.54,4	Rudolf Siht, Vilj. «Dünamo»	19.	7.	1949	Moskva

110 m tõkkejooks

14,8	Uno Palu, Tall. «Dünamo»	25.	9.	1957	Vilnius
15,0	Johannes Talmre, Tall. «Kalev»	20.	7.	1939	Riia
15,0	Heino Lipp, ÜSK	12.	8.	1949	Tallinn
15,1	Uno Kiiroja, TRÜ	30.	9.	1956	Riia
15,2	Aadu Kauts, Tall. «Spartak»	12.	8.	1956	Moskva
15,2	Valdur Laager, TRÜ	13.	7.	1957	Leningrad
15,3	Einart Proos, TRÜ	14.	8.	1957	Tartu
15,4	Arvi Lopato, Orissaare «Jõud»	18.	8.	1957	Kaunas
15,6	Hans Torim, Tall. «Dünamo»	1.	8.	1953	Tallinn
15,7	Elmar Rähn, Tall. «Kalev»	20.	6.	1930	Tallinn
15,7	Viktor Hellerma, Tall. «Spartak»	24.	9.	1951	Simferoopol
15,7	Jaan Otsason, TPI	14.	10.	1956	Tallinn
15,8	Aleksander Transtok, Kuress. «Kalev»	27.	9.	1949	Dnepropetrovsk
15,8	Heino Luik, Põltsamaa «Kalev»	24.	6.	1951	Põltsamaa
15,8	Kalev Timmermaa, Tall. «Spartak»	4.	8.	1951	Tallinn
15,9	Ruudi Toomsalu, Tall. «Kalev»	6.	8.	1938	Tallinn
15,9	Viktor Palango, Pärnu «Tervis»	25.	7.	1942	Pärnu
15,9	Anton Jürisson, ÜSK	10.	8.	1946	Tartu
15,9	Uno Valgerist, Tartu «Kalev»	20.	6.	1952	Tartu
15,9	Helmuth Raamat, Tall. «Dünamo»	9.	9.	1957	Tbilisi

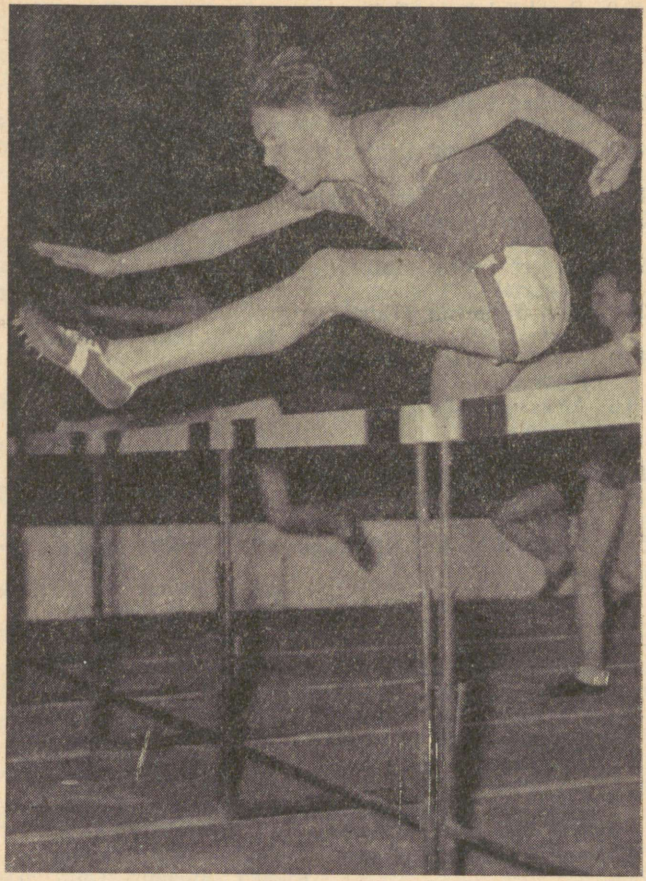

Uno Palul on tõkkejooks ainult kõrvalalaks. Oma põhialal — kümnevõistluses — kuulub ta kindlalt maailma paremate hulka.

16,0	Eugen Neumann (Uuemaa), ASK	12. 7. 1923	Stokholm
16,0	Georg Beckmann, Pärnu Saksa Spordiselts	19. 8. 1934	Tallinn
16,1	Aleksander Paluvere, Tall. «Kalev»	29. 7. 1933	Tallinn
16,1	Henn Arvo, Vilj. «Sakala»	15. 6. 1940	Viljandi
16,1	Uno Sahva, ÜSK	23. 7. 1948	Tallinn
16,1	Tõnu Sõlg, TRÜ	14. 10. 1956	Tallinn
16,2	Voldemar Peterson, ASK	1. 8. 1939	Tartu
16,2	Heikki Lahi, ÜSK	22. 7. 1953	Moskva

16,2	Pavel Senitšev, Tall. «Dünamo»	24.	9.	1953	Harkov
16,2	Martin Kutman, TRÜ	18.	9.	1955	Pärnu
16,2	Vassili Fedulov, Kingiss. «Dünamo»	12.	5.	1957	Võru
16,2	Heino Tiik, TRÜ	15.	7.	1957	Leningrad
16,3	Artur Reisner, ASK	18.	8.	1929	Tartu
16,3	Johannes Pill, Võru «Kolhoosnik»	27.	10.	1955	Odessa
16,3	Heinrich Kriivan, Tall. «Spartak»	3.	11.	1955	Suhuumi
16,3	Karl Kuuse, Tall. «Kalev»	25.	5.	1957	Tallinn
*16,4	Aleksander Klumberg (Kolmpere), Tall. «Kalev»	16.	8.	1924	Tallinn
16,4	Arnold Hirv, Tall. «Kalev»	4.	7.	1936	Tallinn
16,4	Edgar Naarits, Tartu «Kalev«	17.	8.	1940	Tallinn
16,4	Toivo Õunap, Vilj. «Sakala»	26.	8.	1942	Viljandi
16,4	Edgar Torim, Tall. «Dünamo»	14.	6.	1952	Leningrad
16,4	Juhan Unger, TRÜ	3.	8.	1954	Pärnu
16,4	Meinhard Kirm, Vilj. «Kalev»	30.	6.	1957	Viljandi
16,5	Elmar Lilienthal, Rakv. ÜENÜ	21.	6.	1936	Narva
16,5	Kusto Pikker, Vilj. «Sakala»	26.	8.	1942	Viljandi
16,5	Evald Volkman, EPA	24.	10.	1954	Tartu
16,6	Edgar Labent, Tartu «Kalev»	12.	6.	1930	Tartu
16,6	Harald Linnakivi, Pärnu «Tervis»	12.	7.	1942	Pärnu
16,6	Endel Roosimets, Tall. «Spartak»	10.	9.	1951	Tartu
16,6	Jaan Saar, Rakv. «Kalev»	6.	7.	1952	Tallinn
16,6	Mart Orn, Tall. «Kalev»	5.	10.	1955	Riia

Mittevastav start:

15,6	Johannes Pill, Võru «Kolhoosnik»	26.	10.	1955	Odessa

200 m tõkkejooks

24,6	Uno Palu, Tall. «Dünamo»	13.	5.	1956	Naltšik
25,5	Uno Kiiroja, TRÜ	10.	7.	1956	Tallinn
25,8	Hans Torim, Tall. «Dünamo»	10.	7.	1956	Tallinn
25,8	Aadu Kauts, Tall. «Spartak»	10.	7.	1956	Tallinn
25,9	Kalev Timmermaa, Tall. «Spartak»	30.	7.	1952	Riia
25,9	Valdur Laager, TRÜ	15.	8.	1957	Tartu
26,1	Georg Gilde, Tall. «Kalev»	26.	8.	1950	Kiiev
26,2	Fred Kudu, Tall. «Kalev»	1.	10.	1939	Tallinn
26,2	Johannes Talmre, Tall. «Kalev»	11.	8.	1940	Tallinn
26,2	Kusto Pikker, Vilj. «Sakala»	22.	9.	1940	Viljandi

26,2	Peeter Suutre, Oriss. «Kolhoosnik»	10.	7.	1956	Tallinn
26,4	Viktor Hellerma, Tall. «Spartak»	5.	8.	1951	Tallinn
26,4	Martin Kutman, TRÜ	10.	7.	1956	Tallinn
26,4	Voldemar Soonvald, Tall. «Spartak»	6.	8.	1957	Tartu
26,7	Lembit Kruusimaa, Tall. «Spartak»	8.	7.	1957	Tallinn
26,8	Ruudi Toomsalu, Tall. «Kalev»	6.	6.	1937	Nõmme
26,8	Henn Arvo, Vilj. «Sakala»	11.	8.	1940	Tallinn
26,9	Anton Jürisson, ÜSK	6.	9.	1949	Moskva
27,0	Uno Valgerist, TRÜ	11.	5.	1957	Riia

400 m tõkkejooks

53,5	Eino Ojastu, EPA	29.	8.	1957	Moskva
54,6	Hans Torim, Tall. «Dünamo»	23.	8.	1953	Moskva
56,3	Viktor Hellerma, Tall. «Spartak»	22.	7.	1953	Tallinn
56,3	Franz Joseph, Tall. «Dünamo»	11.	8.	1954	Harkov
57,0	Henn Arvo, Viljandi «Sakala»	6.	8.	1939	Tartu
57,0	Anton Jürisson, ÜSK	11.	8.	1946	Tartu
57,0	Kalev Timmermaa, Tall. «Spartak»	6.	8.	1951	Tallinn
57,0	Juri Uvarov, Tall. «Kalev»	26.	5.	1957	Tartu
57,1	Helmuth Kaarlepp, Tall. «Spartak»	6.	8.	1951	Tallinn
57,2	Peeter Suutre, ÜSK	24.	7.	1953	Moskva
57,3	Vladimir Rogatšev, TRÜ	17.	8.	1957	Tartu
57,4	Elmar Rähn, Tall. «Kalev»	13.	8.	1926	Tallinn
57,4	Adolf Herm, Tall. «Kalev»	1.	8.	1931	Tallinn
57,4	Aleksander Paluvere, Tall. «Kalev»	1.	8.	1931	Tallinn
57,5	Eduard Nurk, Tall. «Kalev»	6.	8.	1939	Tartu
57,5	Kusto Pikker, Vilj. «Sakala»	6.	8.	1939	Tartu
57,6	Kalju Põld, Tapa «Spartak»	2.	8.	1953	Tallinn
57,6	Arvo Koidu, Tall. «TR»	24.	8.	1956	Moskva
57,7	Vello Meriloo, EPA	5.	6.	1955	Tallinn
58,0	Edgar Naarits, Tartu «Kalev»	18.	8.	1940	Tallinn
58,0	Heikki Lahi, TRÜ	24.	7.	1953	Moskva
58,0	Uno Kiiroja, TRÜ	10.	7.	1955	Leningrad
58,2	Helmo Mahoni, Harjumaa «Jõud»	28.	8.	1949	Tallinn
58,2	Uno Valgerist, Tartu «Kalev»	15.	6.	1952	Tartu
58,4	Jaan Jürisma, ÜSK	7.	9.	1949	Moskva
58,5	Kaljo Linnart, TPI	8.	6.	1952	Tartu
58,7	Georg Beckmann, ASK	8.	8.	1937	Tartu
58,7	Voldemar Peterson, ASK	7.	8.	1938	Tallinn
58,9	Ants Urb, TRÜ	29.	8.	1954	Tartu
59,0	Enn Vill, Vilj. «Sakala»	18.	8.	1940	Tallinn

59,1	Mati Soovik, TPI	31.	7.	1957	Tallinn
59,3	Heino Lipp, Kiviõli SK	20.	8.	1944	Viljandi
59,3	Aadu Kauts, Tall. «Spartak»	11.	9.	1956	Tallinn
59,4	Edgar Torim, Tall. «Dünamo»	26.	6.	1955	Tallinn
59,6	Peeter Kutti, ÜENÜTO	21.	7.	1935	Tartu
59,6	Vello Õuekallas, Rakv. «Spartak»	8.	7.	1956	Tallinn
59,7	Endel Küllik, TPI	27.	7.	1952	Pärnu
59,8	Ilmar Pendre, Tall. «Kalev»		8.	1949	Tallinn
59,8	Ülo Zirnask, ÜSK	8.	7.	1950	Leningrad
59,8	Rudolf Kalm, Tall. «Kalev»			1950	
59,8	Sergei Tšuvilski, Narva «Kalev»	14.	8.	1955	Moskva
59,8	Vello Tara, TPI	9.	7.	1957	Tallinn
59,8	Vladimir Bodrov, Tall. «Kalev»	9.	7.	1957	Tallinn
59,9	Jaan Otsason, TPI	31.	7.	1957	Tallinn
59,9	Jüri Murakas, Vilj. «Kalev»	7.	8.	1957	Tartu
60,0	Raimond Hallik, ÜSK	2.	6.	1953	Tallinn

3000 m takistusjooks

9.01,2	Hubert Pärnakivi, EPA	24.	7.	1957	Moskva
9.13,0	Vladimir Kuts, Tall. «Kalev»	8.	10.	1952	Tallinn
9.17,0	Lennart Lepikult, Rapla «Kolhoosnik»	12.	8.	1956	Moskva
9.30,0	Meinhard Pukk, ÜSK	21.	7.	1953	Moskva
9.30,0	Uno Källe, Tall. «TR»	4.	8.	1953	Tallinn
9.31,4	Rein Leinus, EPA	10.	6.	1956	Tallinn
9.32,4	Aksel Laul, Tapa «Kolhoosnik»	23.	7.	1954	Viljandi
9.33,2	Vello Õuekallas, Rakv. «Spartak»	4.	8.	1953	Tallinn
9.42,0	Helmut Meier, Tall. «Spartak»	13.	5.	1951	Tallinn
9.43,8	Viktor Puusepp, Tall. «Dünamo»	13.	6.	1953	Tallinn
9.44,8	Tõnu Soom, EPA	6.	7.	1957	Voronež
9.48,2	Karl Lont, Tall. «Dünamo»	20.	7.	1947	Moskva
9.48,8	Mihail Velsvebel, Tall. «Spartak»	28.	5.	1950	Tallinn
9.51,4	Ants Lest, Tall. «Spartak»	30.	7.	1955	Tallinn
9.53,9	Hjalmar Paavo, Rakv. «Spartak»	19.	7.	1952	Tallinn
9.55,0	Ilmar Reidla, ÜSK	6.	8.	1952	Riia
9.57,8	Uno Kajak, TRÜ	16.	8.	1957	Tartu
9.58,0	Elmar Lust, ÜSK	5.	10.	1950	Vilnius
9.58,0	Lembit Virkus, Tartu «Kalev»	17.	7.	1955	Tallinn
9.58,4	Sergei Minski, Tartu «Kalev»	8.	6.	1957	Tallinn
9.59,0	Kalev Oll, Kiviõli «Kalev»	3.	8.	1954	Pärnu
9.59,2	Aarne Kukk, Tall. «Spartak»	31.	7.	1957	Tallinn
9.59,8	Eduard Kütner, Tall. «Dünamo»	21.	9.	1947	Tartu
10.00,0	Elmot Heido, EPA	30.	7.	1955	Tallinn

10.00,6	Ülo Pless, EPA	4.	8.	1953	Tallinn
10.01,2	Ants Kõverjalg, Tall. «Kalev»	6.	9.	1949	Moskva
10.01,2	Arkaadi Birkenfeldt, Tall. «Kalev»	8.	6.	1957	Tallinn
10.01,8	Vladimir Zulin, Tall. «Spartak»	8.	7.	1957	Tallinn
10.02,0	Sergei Protonin, Tall. «Kalev»	29.	8.	1951	Minsk
10.05,8	Leonid Ševkun, Tall. «Dünamo»	30.	7.	1955	Tallinn
10.06,8	Vassili Martõnov, Tall. «Dünamo»	30.	5.	1954	Tallinn
10.07,4	Aleksi Ilves, Tall. «Kalev»			1950	
10.10,0	Mats Kask, Vilj. «Jõud»	20.	8.	1956	Viljandi

Distantsil, kus puudus 1 takistus:

8.55,6	Hubert Pärnakivi, EPA	24.	6.	1957	Tallinn
9.00,8	Uno Källe, «Tööjõureservid»	24.	6.	1957	Tallinn

Määrustele mittevastava veeauguga:

9.57,4	Sergei Minski, Tartu «Kalev»	25.	5.	1957	Tallinn

10 km käimine

43.55,2	Bruno Junk, Tall. «Dünamo»	17.	6.	1956	Tallinn
45.04,2	Harry Neem, Võru «Kolhoosnik»	18.	8.	1951	Pärnu
45.44,8	Johann Lasn, Tall. «Kalev»	8.	7.	1957	Tallinn
45.59,0	Lembit Baumann, Tall. «Spartak»	20.	4.	1954	Dzintari
46.36,0	Artur Villemson, EPA	9.	9.	1957	Tartu
46.55,8	Peeter Lapp, Abja «Kolhoosnik»	28.	4.	1953	Naltšik
46.56,4	Heino Sisask, ÜSK	5.	9.	1952	Tartu
48.42,0	Karl Helemäe, Pärnu «Spartak»	13.	5.	1951	Tallinn
48.44,4	Harri Lehiste, TRÜ	29.	5.	1955	Tartu
48.48,4	Ülo Pless, Tapa «Kalev»	17.	7.	1955	Tallinn
49.04,0	Konstantinas Paukstis, Kingiss. «Dünamo»	11.	5.	1957	Võru
49.13,4	Udo Kangur, TRÜ	9.	9.	1957	Tartu
49.18,8	Enn Kälissaar, Tall. «Kalev»	26.	6.	1957	Tallinn
49.22,0	Lembit Vainu, TPI	9.	9.	1957	Tartu
49.30,0	Enno Sõna, Abja «Jõud»	19.	5.	1956	Tallinn
49.35,6	Oivo Urv, Tall. «Kalev»	26.	6.	1957	Tallinn
49.49,6	Erich Vaino, Tartu «Spartak»	5.	9.	1952	Tartu
50.04,2	Lennart Künnapas, Vändra «Jõud»	23.	9.	1956	Tapa
50.14,6	Aleksei Malinin, TPI			1952	
50.31,4	Elmar Amboja, Paide «Kalev»	18.	8.	1951	Pärnu
50.33,4	Jaan Maldre, TRÜ	17.	6.	1956	Kiviõli
51.12,2	Lauri Luud, Tartu «Kalev»	29.	7.	1951	Tartu

20 km käimine

1:28.04,8	Bruno Junk, Tall. «Dünamo»	13.	10.	1956	Kiiev
1:34.05,0	Lembit Baumann, Tall. «Spartak»	25.	4.	1955	Naltšik
1:36.10,2	Harry Neem, Võru «Kalev»	15.	8.	1955	Moskva
1:37.16,0	Heino Sisask, ÜSK	29.	9.	1951	Odessa
1:37.23,0	Johann Lasn, Tall. «Kalev»	7.	7.	1956	Tallinn
1:39.23,0	Peeter Lapp, Abja «Jõud»	15.	10.	1956	Groznõi
1:40.08,2	Artur Villemson, EPA	15.	8.	1957	Tartu
1:43.01,0	Harri Lehiste, TRÜ	15.	8.	1955	Moskva
1:45.15,4	Jevgeni Jelezin, Haaps. «Kalev»	7.	7.	1956	Tallinn
1:46.15,0	Enno Sõna, Abja «Jõud»	7.	7.	1956	Tallinn
1:47.26,2	Albert Vaino, Tartu «Spartak»	29.	7.	1950	Tartu
1:47.52,8	Elmar Amboja, Vändra «Jõud»	7.	7.	1956	Tallinn
1:48.23,4	Lauri Luud, Tartu «Kalev»	7.	9.	1952	Tartu
1:48.52,0	Loit Laidna, Tall. «Kalev»	14.	8.	1949	Tallinn
1:49.41,8	Aarne Link, Abja «Jõud»	15.	8.	1957	Tartu
1:50.18,8	Lennart Künnapas, Vändra «Jõud»	7.	7.	1956	Tallinn
1:50.59,0	Olev Sepp, Abja «Jõud»	15.	8.	1957	Tartu
1:51.11,2	Erich Vaino, Tartu «Spartak»	15.	8.	1957	Tartu
1:51.41,0	Lembit Vainu, TPI	15.	8.	1957	Tartu
1:52.00,8	Arvo Oja, Vilj. «Kalev»	29.	7.	1950	Tartu
1:52.38,2	Karl Helemäe, Pärnu «Spartak»	15.	7.	1951	Tallinn
1:53.15,8	Feliks Lai, Vastseliina «Kolhoosnik»	7.	9.	1952	Tartu
1:53.44,0	Nikolai Kanajev, Tall. «Spartak»	6.	9.	1948	Harkov
1:53.57,4	Jaan Maldre, TRÜ	15.	8.	1957	Tartu

50 km käimine

4:27.38,8	Harry Neem, Võru «Kalev»	17.	11.	1955	Tbilisi
4:38.40,0	Peeter Lapp, Abja «Jõud»	10.	8.	1956	Moskva
4:44.31,0	Lembit Baumann, Tall. «Spartak»	29.	7.	1954	Riia
4:49.05,6	Johann Lasn, Tall. «Kalev»	10.	7.	1956	Tallinn
4:53.20,0	Jevgeni Jelezin, Haaps. «Kalev»	10.	8.	1956	Moskva
5:00.34,0	Elmar Amboja, Vändra «Kolhoosnik»	4.	9.	1955	Tartu
5:05.04,8	Loit Laidna, Tall. «Kalev»	4.	9.	1947	Harkov
5:20.30,2	Nikolai Kanajev, Tall. «Spartak»	4.	9.	1947	Harkov
6:19.00,0	Alfred Maasik, Tall. «Kalev»	3.	8.	1932	Los Angeles

1.95	Aksel Kuuse, ÜENÜTO	27. 8. 1933	Vilno
1.93	Rein Ellermaa, TPI	12. 10. 1957	Tallinn
1.90	Gert Schmidt, ESS	16. 6. 1934	Tallinn
1.90	Olev Kaldre, ÜENÜTO	11. 8. 1939	Helsingi
1.90	Viktor Palango, Pärnu «Tervis»	2. 8. 1942	Tallinn
1.90	Heino Apart, Tall. «Spartak»	24. 8. 1952	Leningrad
1.90	Uno Palu, Tall. «Dünamo»	8. 8. 1954	Harkov
1.90	Feodor Savihhin, TRÜ	20. 5. 1957	Tartu
1.90	Henno Sepp, Orissaare «Jõud»	26. 7. 1957	Viljandi
1.90	Ivo Jürviste, Tall. «Spartak»	20. 10. 1957	Bakuu



Meie kõige vanema rekordi omanik Aksel Kuuse koos Olev Kaldrega.

1.86	Georg Kalm, Tall. «Kalev»	12. 6. 1936	Tallinn
1.86	Erich Pilliroog, ÜENÜTO	23. 5. 1938	Tallinn
1.85	Evald Roht, ASK	1. 7. 1928	Tallinn
1.85	Elmar Järvson (Enn Järvel), ASK	5. 7. 1936	Tallinn
1.85	Heino Veskila, ASK	15. 6. 1937	Tartu
1.85	Arno Hallik, Tallinna SK	2. 8. 1942	Tallinn
1.85	Ülo Raidma, Tartu «Kalev»	28. 5. 1950	Tallinn
1.85	Ülo Zirnask, Räpina «Kolhoosnik»	21. 6. 1952	Leningrad
1.85	Pavel Senitšev, Tall. «Dünamo»	23. 9. 1953	Harkov
1.85	Juhan Unger, TRÜ	29. 5. 1955	Tartu
1.85	Tõnu Sõlg, TRÜ	15. 6. 1957	Tartu
1.84	Lembit Kiisa, Tall. «Hermes»	22. 9. 1940	Tallinn
1.84	Friedrich Issak, Tall. «Teras»	22. 9. 1940	Tallinn
1.83	Aleksander Klumberg (Kolmpere), Tall. «Kalev»	24. 6. 1925	Hamburg
1.83	Erik Knuut, ÜENÜTO	15. 7. 1933	Viljandi

1.83	Heino Koik, Vilj. «Sakala»	19.	9.	1938	Viljandi
1.83	Felix Org, Vilj. «Spartak»	10.	6.	1941	Tallinn
1.83	Ants Kalda, Tartu «Kalev»	30.	7.	1945	Leningrad
1.82,5	Valter Ever, Tall. «Kalev»	20.	7.	1924	Frankfurt
1.82	Raoul Vakkar, Vilj. «Sakala»	8.	9.	1940	Suure-Jaani
1.82	Hillar Pruul, King. «Kolhoosnik»	6.	8.	1954	Pärnu
1.82	Heikki Lahi, Põltsamaa «Jõud»	20.	7.	1957	Põltsamaa
1.81	Nikolai Küttis, Narva «Võitleja»	30.	8.	1931	Rakvere
1.81	Sulev Sigus, King. «Kalev»	23.	8.	1953	Kingissepa
1.81	Ants Põldsam, TRÜ	22.	5.	1955	Tartu
1.81	Valdeko Ruven, Tõrva «TR»	16.	8.	1957	Tartu
1.80	Bernhard Abrams, Tall. «Kalev»	20.	7.	1914	Riia
1.80	Gustav Sule, Tartu «Kalev»	21.	6.	1930	Tallinn
1.80	Ilmar Marks, Tartu NMKÜ	15.	6.	1931	Viljandi
1.80	Karl Klein, Tartu «Kalev»	18.	6.	1931	Tallinn
1.80	Kalev Kotkas, Helsingi «Maleva»	17.	7.	1931	Tallinn
1.80	Erich Tuhk, Kuressaare ES	20.	8.	1933	Kuressaare
1.80	Jaan Aronson (Arusoo), Tall. «Kalev»	6.	6.	1934	Tallinn
1.80	Aleksander Landberg, Tall. «Kalev»	10.	7.	1935	Tallinn
1.80	Eduard Lamson, Vilj. «Sakala»	16.	8.	1936	Mustla
1.80	Evald Levikov, Harju malev	4.	9.	1938	Keava
1.80	Voldemar Luuri, Rakvere ÜENÜ	4.	6.	1939	Rakvere
1.80	Erich Proosa, Simuna ÜENÜ	23.	7.	1939	Viru-Roela
1.80	Rudolf Saarva, Paide «Järvapojad»	27.	8.	1939	Viljandi
1.80	Leino Pihlamägi, Valga SK	9.	6.	1940	Valga
1.80	Olev Jürimäe, ÜENÜTO	7.	7.	1940	Haapsalu
1.80	Ilmar Laan, ÜENÜTO	27.	7.	1940	Keila
1.80	Johannes Rander, Tartu «Sõprus»	18.	8.	1940	Tallinn
1.80	Bruno Liik, Orissaare «Jõud»	30.	6.	1950	Kuressaare
1.80	Feliks Pirts, ÜSK	28.	9.	1951	Odessa
1.80	Mart Laga, ÜSK	30.	7.	1952	Minsk
1.80	Heino Kukk, Tall. «Kalev»	21.	9.	1952	Tallinn
1.80	Arvi Lopato, Oriss. «Kolhoosnik»	21.	8.	1955	Orissaare
1.80	Märt Orgussaar, Tall. «Dünamo»	16.	5.	1957	Tallinn
1.80	Mati Hensen, Tall. «Kalev»	22.	5.	1957	Tallinn
1.80	Toomas Külvet, TRÜ	15.	6.	1957	Tartu
1.80	Rein Kristlepp, Tall. «Kalev»	20.	7.	1957	Leningrad

Lisakatsel saavutatud tagajärjed:

1.84	Valdeko Ruven, Tõrva «TR»	16.	8.	1957	Tartu
1.80	Robert Bergmann, Haaps. «Läänela»	27.	8.	1932	Haapsalu
1.80	Olev Jürimäe, ÜENÜTO	25.	5.	1940	Tallinn

Võistlusmäärustele mittevastaval võistluspaigal:

1.83	Evald Levikov, Harju malev	7.	5.	1939	Keava

4.20	Otto Tillmann, Tall. «Dünamo»	7. 7. 1956	Tallinn
4.10	Martin Kutman, ÜSK	25. 8. 1953	Moskva
4.07	Endel Roosimets, Tall. «Spartak»	1. 8. 1953	Tallinn
4.05	Jaan Timmusk, TRÜ	22. 7. 1956	Tartu
4.02	Evald Äärma, ASK	8. 7. 1938	Tallinn
4.02	Richard Kiipsaar, ASK	8. 7. 1938	Tallinn
3.90	August Adamson, Tall. «Kalev»	17. 8. 1940	Tallinn
3.90	Anton Jürisson, Tall. «Hermes»	10. 6. 1941	Tallinn
3.90	Ervin Uuk, Tall. «Spartak»	5. 9. 1948	Harkov
3.80	Karl Kask, ASK	15. 9. 1937	Tartu



Meie esimesed 4-meetri-mehed teivashüppes Evald Äärma ja Richard Kiipsaar.

3.80	Lembit Ots, Tartu «Kalev»	6. 6. 1953	Tartu
3.80	Ants Timmusk, ÜSK	8. 7. 1953	Moskva
3.80	Helmuth Raamat, Tall. «Dünamo»	26. 6. 1956	Leningrad
3.77	Ivar Martin, TRÜ	20. 9. 1955	Tartu
3.72	Ilmar Merits, ASK	7. 6. 1940	Tartu
3.70,5	Ervin Tamman (Jaan Tammsaar), Pärnu «Tervis»	6. 7. 1930	Danzig
3.70	Johannes Erna, Tall. «Kalev»	4. 8. 1934	Pärnu
3.70	Heino Koik, Vilj. «Sakala»	19. 6. 1936	Tallinn
3.70	Herbert Lindal, Tall. «Kalev»	27. 9. 1938	Tallinn
3.70	Jaan Kaseorg, Tartu «Kalev»	16. 7. 1940	Tallinn
3.70	Otto Paatsi, ÜSK	13. 9. 1951	Tartu
3.70	Heino Apart, Tall. «Spartak»	5. 9. 1952	Tartu
3.70	Kuno Tasmuth, Tall. «Kalev»	9. 6. 1956	Tallinn

3.70	Jaan Jürgenstein, TRÜ	15. 8. 1956	Moskva
3.70	Enn Tiku, Tall. «Spartak»	14. 8. 1957	Tartu
3.70	Meinhard Kirm, Vilj. «Kalev»	9. 9. 1957	Tartu
3.65	Hans Lepp, Tall. «Kalev»	17. 7. 1931	Tallinn
3.62	Otto Stephan, Paide «Järvapojad»	1. 9. 1938	Paide
3.60	Gustav Sule, Tartu «Kalev»	14. 6. 1931	Tallinn
3.60	Meinhard Karelson, ASK	23. 5. 1940	Tartu
3.60	Erich Sarapuu, Tall. «Kalev»	2. 6. 1940	Tallinn
3.60	Ernst Viirmaa, ASK	16. 7. 1940	Tallinn
3.60	Georg Päev, Tall. «Spartak»	6. 6. 1948	Tallinn
3.60	Olev Koppel, Tall. «Spartak»	27. 9. 1949	Odessa
3.60	Enn Grossthal, Rakv. «Spartak»	10. 7. 1954	Tallinn
3.60	Pavel Senitšev, Tall. «Dünamo»	15. 9. 1954	Kiiev
3.60	John Põldsam, EPA	31. 7. 1955	Tallinn
3.60	Uno Hanson, Sindi «Kalev»	12. 8. 1956	Pärnu
3.60	Tiit Pärnik, K.-Järve «Kalev»	24. 8. 1956	Moskva
3.60	Uno Palu, Tall. «Dünamo»	30. 11. 1956	Melbourne
3.60	Jaan Jürisson, Tall. «Kalev»	19. 6. 1957	Tallinn
3.60	Aleksander Transtok, King. «Kalev»	17. 8. 1957	Tartu
3.56	Artur Reisner, ASK	6. 8. 1927	Tartu
3.55	Jüri Mõtt, King. «Kalev»	24. 6. 1956	Kingissepa
3.53	Valter Ever, Tall. «Kalev»	18. 8. 1923	Tallinn
3.53	Richard Anton, Valgjärve ÜENÜ	13. 8. 1939	Valgjärve
3.51	Harald Kobbin, Ambla SR	26. 8. 1934	Ambla

Kõrguse 3.50 on ületanud 17 hüppajat.

Lisakatsel saavutatud tagajärjed:

3.92	August Adamson, Tall. «Kalev»	2. 7. 1940	Tallinn
3.91	Anton Jürisson, ÜSK	10. 8. 1949	Tallinn

Kaugushüpe

7.42	Nikolai Küttis, Narva «Võitleja»	13. 9. 1933	Praha
7.41,5	Ruudi Toomsalu, Tall. «Kalev»	2. 8. 1937	London
7.37	Edgar Tamm, Tall. «Kalev»	13. 8. 1936	Viljandi
7.25	Fred Kudu, Tall. «Kalev»	17. 8. 1940	Tallinn
7.20,5	Aleksander Klumberg (Kolmpere), Tall. «Kalev»	16. 6. 1923	Oslo
7.20	Elmar Rähn, Tall. «Kalev»	21. 9. 1929	Tallinn
7.11	Jaan Jürgenstein, TRÜ	20. 7. 1955	Leningrad
7.10,5	Andres Raska, ASK	11. 9. 1937	Tallinn
7.10	Konstantin Ivanov, Tall. «Kalev»	30. 7. 1939	Pärnu
7.06	Heino Tiik, TRÜ	9. 6. 1957	Tallinn
7.03	Elmar Lilienthal, Narva PS	10. 6. 1935	Jõhvi
7.02	Konstantin Tsõgankov, Tall. «Dünamo»	13. 9. 1954	Kiiev
7.01,5	Fred Tarkman, Kiviõli SK	20. 9. 1936	Rakvere
6.97	Raivo Armi, Tall. «Kalev»	8. 9. 1940	Tallinn

6.96	Johannes Pillikse, Kohila «Püsivus»	7.	8.	1932	Kohila
6.96	Jaan Rannap, Tall. «Kalev»	25.	9.	1955	Tallinn
6.94	Heino Kink, ÜENÜTO	19.	7.	1939	Riia
6.93	Valter Rattus, ÜENÜTO	16.	9.	1935	Tartu
6.93	Erich Sarapuu, Tall. «Kalev»	1.	8.	1942	Tallinn
6.92	Ilmar Marks, Tartu ÜENÜ	15.	6.	1934	Tallinn
6.92	Harald Linnakivi, Pärnu «Tervis»	3.	7.	1942	Pärnu
6.92	Vladislav Marinin, TPI	8.	9.	1957	Tartu
6.91	Georg Vuht, Tall. «Kalev»	17.	9.	1938	Tartu
6.91	Toomas Kitsing, Tall. «Kalev»	21.	7.	1957	Leningrad
6.90	Heino Koik, Vilj. «Sakala»	1.	8.	1937	Viljandi
6.90	Viktor Palango, Pärnu «Tervis»	1.	8.	1942	Tallinn
6.89	Edgar Labent, Tartu «Kalev»	6.	6.	1931	Tartu
6.88	Edvin Kleis, Tallinna «Kalev»	27.	6.	1938	Tallinn
6.88	Heldur Tüüts, ÜSK	7.	6.	1947	Tartu
6.87	Rasmus Kivila, Tall. «Kalev»	5.	6.	1954	Riia
6.87	Henno Sepp, Orissaare «Jõud»	6.	7.	1957	Orissaare
6.85	Valter Ever, Tall. «Kalev»	20.	7.	1924	Frankfurt
6.84	August Kongas, Pärnu SK	15.	6.	1934	Tallinn
6.84	Samuel Haitov, Pärnu «Vaprus»	30.	6.	1935	Pärnu
6.82	Joseph Rubanovitsch, Tall. «Kalev»	6.	8.	1933	Narva
6.81	Heino Heinlo, Tall. «Kalev»	9.	6.	1957	Tallinn
6.80	Olev Salum, KKI	11.	6.	1941	Tartu
6.80	Uno Palu, Tall. «Dünamo»	14.	8.	1956	Moskva
6.79	Georg Gilde, Tall. «Kalev»	25.	7.	1953	Tartu
6.78	Otto Kurvits, Haaps. «Läänela»	30.	9.	1933	Tallinn
6.78	Harry Aumere, Tall. «Kalev»	27.	6.	1938	Tallinn
6.77	Hans Roosson (Ants Roosalu), Sakala NS	2.	7.	1933	Viljandi
6.76	Aleksander Jakobson (Rünk), ASK	4.	8.	1929	Tallinn
6.76	Ilmar Kivi, TRÜ	11.	10.	1957	Tartu
6.75	Sulev Saksniit, Vilj. «Sakala»	2.	6.	1940	Viljandi
6.75	Nikolai Gurjanov, PA	26.	8.	1945	Tallinn
6.75	Hugo Rausberg, TPI	13.	8.	1949	Tallinn
6.74	Mallor Jaaniorg, ÜSK	24.	5.	1953	Tartu
6.74	Kalju Pukka, Paide «Kolhoosnik»	20.	10.	1953	Jerevan
6.73,5	Aleksei Üksti, Kuressaare ES	4.	8.	1935	Kuressaare
6.72	Peeter Kaseoja, Tartu «Kalev»	5.	6.	1954	Tartu
6.71	Ilmar Lindam, Tapa «Kolhoosnik»	25.	5.	1952	Ambla
6.70	Kaljo Pill, ASK	24.	5.	1934	Tartu
6.70	Edgar Susi, Jõhvi ÜENÜ	26.	8.	1934	Jõhvi
6.70	Andres Laur, Tall. «Kalev»	6.	8.	1957	Tartu

Lisakatsel saavutatud tagajärjed:

7.38	Elmar Rähn, Tall. «Kalev»	4.	8.	1929	Tallinn
6.72	Robert Raag, Võru «Ilmarine»	30.	5.	1940	Võru

Tuule toetusel:

7.06	Heino Tiik, TRÜ	8.	7. 1956	Tallinn

Ametlik kinnitus puudub:

6.92	Johan Meimer, Pärnu «Tervis»	6.	1928	Hamburg

Kolmikhüpe

15.39	Konstantin Tsõgankov, Tall. «Dünamo»	16.	9. 1954	Kiiev
15.12	Viktor Medvedjuk, Tall. «Kalev»	26.	8. 1955	Lvov
15.06	Jaan Jürgenstein, TRÜ	30.	7. 1955	Tallinn
15.06	Harri Reidmaa, Harju «Spartak»	17.	8. 1957	Tartu
15.00	Jaan Rannap, Tall. «Kalev»	17.	8. 1955	Moskva
14.96	Raivo Armi, Tall. «Kalev»	29.	8. 1940	Tallinn
14.91	Olev Salum, Kehakultuuri-instituut	22.	6. 1941	Narva
14.55	Andres Raska, ASK	7.	8. 1938	Tallinn
14.51	Georgi Vassiljev, Tall. «Dünamo»	23.	8. 1957	Riia
14.47	Hugo Rausberg, Tall. ASK	9.	9. 1948	Harkov
14.41	Nikolai Küttis, ASK	5.	7. 1936	Tallinn
14.35	Ruudi Toomsalu, Tall. «Kalev»	12.	7. 1939	New York
14.33	Aleksander Klumberg (Kolmpere), Tall. «Kalev»	21.	9. 1924	Helsingi
14.30	Elmar Rähn, Tall. Töölisspordiühing	28.	8. 1927	Tallinn
14.27	Tõnu Sõlg, TRÜ	10.	6. 1956	Tallinn
14.17	Elmar Järvson (Enn Järvel), ASK	5.	7. 1936	Tallinn
14.15	Ilmar Marks, Tartu ÜENÜ	9.	8. 1934	Helsingi
14.13	Ilmar Lindam, Tapa «Kolhoosnik»	25.	5. 1952	Ambla
14.11	Nikolai Kalm, Tall. «Kalev»	11.	6. 1937	Tallinn
14.11	Toivo Õunap, Vilj. «Sakala»	6.	8. 1939	Tartu
14.09	Tõnis Kaljot, EPA	6.	6. 1954	Tartu
14.02	Aleksander Jakobson (Rünk), ASK	9.	9. 1928	Tallinn
13.98	Vladislav Marinin, TPI	9.	9. 1957	Tartu
13.91	Edvin Kleis, Tall. «Lokomotiiv»	15.	6. 1941	Tartu
13.90	Heino Kink, ÜENÜTO	25.	6. 1939	Kouvola
13.90	Ülo Kaha, Jõgeva «Kolhoosnik»	27.	10. 1955	Odessa
13.89	Uno Sahva, ÜSK	18.	7. 1949	Odessa
13.88	Friedrich Perro, Mustjala «Koit»	1.	7. 1934	Kuressaare
13.87	Enno Paikre, TPI	20.	7. 1957	Pärnu
13.85	Fred Tarkman, Kiviõli SK	17.	5. 1936	Kiviõli

13.85	Olev Kaldre, ÜENÜTO	14. 6. 1936	Kohila
13.82	Viktor Palango, Pärnu «Tervis»	1. 8. 1943	Pärnu
13.82	Hillar Kala, TRÜ	17. 10. 1957	Tartu
13.81	Endel Mark, Tall. «Kalev»	18. 6. 1928	Tallinn
13.78	Kaljo Pill, ASK	25. 5. 1934	Tartu
13.78	Toomas Kitsing, Tall. «Kalev»	13. 6. 1956	Tallinn
13.76	Henno Sepp, Orissaare «Jõud»	5. 5. 1957	Orissaare
13.75	Ilmar Jürgenson, Tartu «Kalev»	25. 5. 1934	Tartu
13.75	Hans Kruusamägi, Tall. «Kalev»	6. 6. 1939	Tallinn
13.75	Rein Ellermaa, Tall. «Spartak»	30. 9. 1956	Tallinn
13.73	Aksel Kuuse, ÜENÜTO	31. 7. 1931	Tallinn
13.73	Ülo Raidma, Tartu «Kalev»	24. 8. 1950	Kiiev
13.70	Hans Juurup, ASK	6. 8. 1939	Tartu
13.68	Evald Tipner, Tall. «Sport»	3. 8. 1927	Tallinn
13.68	Sulev Halumets, Tall. «Kalev»	7. 7. 1955	Pärnu
13.66	Harald Kobbin, Ambla SR	28. 6. 1934	Tallinn
13.65	Jakob Kirsch, TRÜ	11. 10. 1956	Tartu
13.62	Felix Org, Vilj. «Sakala»	2. 8. 1942	Tallinn
13.61	Juhan Unger, TRÜ	30. 7. 1955	Tallinn
13.61	Viktor Kuld, EPA	10. 7. 1956	Tallinn
13.60	Adolf Herm, Tall. «Kalev»	3. 9. 1932	Tallinn
13.60	Kalju Narva, Tartu «Dünamo»	15. 6. 1952	Leningrad
13.59	Vambola Heinaste, Tallinna «Spartak»	11. 8. 1957	Tallinn
13.58	Edgar Labent, Vilj. «Sakala»	26. 8. 1928	Viljandi
13.56	Johannes Pillikse, Kohila «Püsivus»	10. 9. 1933	Kohila
13.54	Heiti Eller, TPI	1. 6. 1952	Tallinn
13.53	Vello Tarem, TPI	16. 6. 1957	Riia
13.51	Valter Ever, Tall. «Kalev»	4. 6. 1922	Tallinn
	Tuule toetusel:		
14.43	Nikolai Küttis, ASK	18. 8. 1935	Pori

Kuulitõuge

17.01	Feliks Pirts, EPA	16. 11. 1955	Tbilisi
16.98	Heino Lipp, ÜSK	7. 9. 1951	Minsk
16.76	Heino Heinaste, Tall. «Dünamo»	24. 9. 1954	Minsk
16.40,5	Aleksander Kreek, Tall. «Kalev»	19. 7. 1940	Tapa
16.06,5	Arnold Viiding, Tall. PS	3. 6. 1936	Tartu
15.84	Elmo Simson, TRÜ	21. 7. 1957	Luunja
15.68	Rein Sprenk, Tall. «Spartak»	16. 5. 1957	Tallinn
15.45	August Maalstein, Paide «Järvapojad»	24. 6. 1939	Kouvola
15.24	Kaupo Metsur, TRÜ	12. 7. 1957	Leningrad
15.13	Meinhard Karelson, Vilj. «Sakala»	22. 9. 1938	Olustvere

15.11	Dimitri Prants, Tall. «Dünamo»	18.	9.	1952	Tallinn
14.94	Lembit Lepik, TPI	21.	7.	1956	Tallinn
14.83	Toivo Õunap, Vilj. «Sakala»	17.	9.	1939	Viljandi
14.82	Endel Eerme, Põlts. «Kolhoosnik»	25.	5.	1954	Põltsamaa
14.80	Johannes Suuk, Tall. PS	13.	7.	1933	Tallinn
14.80	Albert Tuju, Tall. «Kalev»	8.	9.	1940	Tallinn
14.70	August Maimre, Tartu «Kalev»	22.	8.	1943	Tilleoru
14.68	Ilmar Tohver, Tall. «Dünamo»	8.	7.	1957	Tallinn
14.63	Aksel Kärsna, Antsla «Jõud»	20.	10.	1957	Antsla
14.62,5	Oskar Erikson, Tartu «Kalev»	4.	6.	1932	Tartu
14.60	Nikolai Feldmann, ASK	29.	5.	1930	Tartu
14.57	Ervin Vilepill, TRÜ	21.	7.	1955	Leningrad
14.57	Valmar Normet, EPA	21.	5.	1957	Tartu
14.54	Paul Toomla, Haaps. «Läänela»	27.	9.	1942	Märjamaa
14.52	Aleksander Lohk, ÜENÜTO	3.	6.	1939	Tartu
14.50	Elmar Lilienthal, Vilj. «Sakala»	6.	9.	1942	Kolga-Jaani
14.41	Johannes Kotkas, Tall. «Dünamo»	30.	8.	1947	Harkov
14.37	Endel Jässi, Tall. «Kalev»	9.	8.	1957	Tallinn
14.36	Olev Salum, KKI	22.	6.	1941	Narva
14.35	Peeter Puna, Tartu ÜENÜ	10.	6.	1934	Tartu
14.34	Leonhard Tahur, Tall. «Sport»	20.	8.	1942	Tallinn
14.34	Aksel Randmer, Pärnu «Spartak»	3.	8.	1956	Pärnu
14.32	Voldemar Soostar, Tall. «Spartak»	26.	9.	1949	Odessa
14.31	Olev Tolmats, Tall. «Dünamo»	5.	7.	1954	Tallinn
14.30	Lembit Kase, Tall. «Dünamo»	27.	9.	1955	Tallinn
14.28	Evald Persim (Tammela), ÜENÜTO	29.	9.	1935	Peravalla
14.27	Gustav Sule, Tartu «Kalev»	23.	7.	1932	Tartu
14.23	Viktor Kuik, TRÜ	9.	7.	1956	Tallinn
14.23	Ülo Kaha, Jõgeva «Jõud»	25.	7.	1957	Viljandi
14.19	Paul Määrits, Valga ÜENÜ	15.	7.	1933	Valga
14.16	Robert Schmidt, ÜENÜTO	3.	7.	1938	Valga
14.15	Harald Tammer, Tall. «Kalev»	4.	6.	1922	Tallinn
14.13	Harald Linnakivi, Pärnu «Kalev»	3.	9.	1940	Pärnu
14.13	Tõnno Lepmets, Tall. «Kalev»	10.	9.	1956	Tallinn
14.12	Ülo Reinik, Tall. «Dünamo»	12.	10.	1957	Tallinn
14.11	Harald Kajak, Tartu «Sõprus»	2.	7.	1939	Jõgeva
14.10	Johannes Neumann (Nurmik), Tall. «Kalev»	19.	5.	1928	Tallinn
14.09	Arnold Till, Valga SK	4.	6.	1939	Tartu
14.01	Leander Gjardman, Rootsi HS	27.	7.	1940	Rakvere
14.00	Rein Malm, Kose «Jõud»	25.	5.	1957	Kehra

13.97	Aleksander Klumberg (Kolmpere), Tallinna «Kalev»	12.	7.	1922	Düsseldorf
13.95	Kalju Lauri, TPI	19.	6.	1957	Tallinn
13.93	Evald Orning, Keila «Kolhoosnik»	7.	10.	1954	Lvov
13.87	Aleksander Transtok, King. «Kalev»	12.	5.	1956	Kingissepa
13.86	Hillar Naaber, Kose «Jõud»			1957	
13.85	Koit Annamaa, Tall. PS	24.	9.	1933	Tallinn
13.85	Oskar Kirp (Kirret), ASK	15.	9.	1935	Tartu
13.85	Egon Salk, Rae ÜENÜ	15.	6.	1940	Tallinn
	Kergema kuuliga:				
14.47,5	Harald Tammer, Tall. «Kalev»	18.	8.	1923	Tallinn
	Lisakatsel saavutatud tagajärg:				
14.32	Koit Annamaa, Tall. PS	13.	9.	1936	Tapa

Kettaheide

52.98	Heino Heinaste, Tall. «Dünamo»	29.	5.	1955	Tartu
52.18	Heino Lipp, ÜSK	29.	8.	1948	Moskva
51.52	Kaupo Metsur, TRÜ	22.	9.	1957	Vilnius
50.05	Heino Apart, Tall. «Spartak»	15.	8.	1957	Tartu
49.49	Endel Jässi, Tall. «Kalev»	29.	7.	1957	Tallinn
49.23	Oskar Linnaste, Pärnu «Kalev»	24.	8.	1940	Tartu
48.86	Rein Sprenk, Tall. «Spartak»	26.	5.	1957	Tartu
48.74	Uudo Vilu, TPI	8.	9.	1957	Tartu
47.84	Oskar Erikson, ASK	29.	6.	1937	Tartu
47.56	Arnold Viiding, Tall. PS	2.	6.	1934	Tartu
47.40	Paul Määrits, Valga ÜENÜ	30.	8.	1936	Tartu
47.40	Aleksander Kreek, Tall. «Kalev»	29.	10.	1939	Tallinn
46.66	Nikolai Feldmann, ASK	26.	6.	1932	Tartu
46.07	Jaak Voot, Tartu «Kalev»	4.	7.	1957	Tartu
46.04	Aadu Tarmak, Tall. «Hermes»	30.	5.	1941	Riia
45.78	Lembit Lepik, TPI	9.	7.	1955	Leningrad
45.65	Enno Kõrboja, Vilj. «Sakala»	26.	7.	1942	Pärnu
45.61	Gustav Kalkun, Tartu «Kalev»	8.	9.	1928	Tallinn
45.60	Elmar Vasar, ÜSK	31.	8.	1952	Restu
45.41	Elmo Simson, TRÜ	15.	8.	1957	Tartu
45.29	Elmar Lilienthal, Tall. «Kalev»	16.	6.	1940	Pärnu
45.24	Karl Väljan, EPA	4.	9.	1955	Tartu
45.15	Evald Persim (Tammela), ÜENÜTO	16.	8.	1936	Peravalla
44.91	Heldur Rips, ÜSK	10.	7.	1948	Tallinn
44.80	Arvo Putmaker, Tall. «Dünamo»	24.	5.	1946	Tallinn

44.76	Enn Ranne, Tall. «Spartak»	4.	6.	1957	Tallinn
44.18	Arvo Tamsar, Kingissepa «Kalev»	4.	9.	1955	Tartu
44.14	Valmar Normet, EPA	7.	7.	1956	Tallinn
44.09	Rein Zupping, TRÜ	16.	10.	1957	Tartu
43.93	Karl Kask, Käru ÜENÜ	28.	5.	1933	Salla
43.92	John Põldsam, EPA	16.	7.	1955	Tallinn
43.62	Heinrich Kriivan, Tall. «Spartak»	25.	9.	1957	Vilnius
43.59	Otto Hink, Tall. «Kalev»	4.	9.	1955	Tartu
43.50	Oskar Kirp (Kirret), ASK	22.	7.	1934	Ostrow-Mazowiecka
43.45	Arnold Niggol (Niitme), Tartu «Kalev»	4.	9.	1932	Tallinn
43.40	Karl Aid, Valga ÜENÜ	1.	9.	1935	Valga
43.28	Harald Kajak, Tartu «Sõprus»	24.	7.	1939	Tartu
43.24	Meinhard Karelson, Vilj. «Sakala»	28.	6.	1938	Olustvere
43.21	Otto Erimaa, Jõgeva «Kalju»	22.	9.	1940	Jõgeva
43.11	Aleksander Lohk, Tall. «Spartak»	29.	5.	1954	Tallinn
42.95	Jaan Kihuoja, Vilj. «Sakala»	6.	6.	1937	Valga
42.87	Dimitri Prants, Tall. «Dünamo»	6.	10.	1952	Tallinn
42.87	Ervin Vilepill, TRÜ	10.	6.	1956	Tallinn
42.84	Lembit Kase, Tall. «Dünamo»	28.	9.	1955	Tallinn
42.82,5	August Maalstein, Paide «Järvapojad»	28.	7.	1940	Rakvere
42.73	Juhan Unger, TRÜ	2.	8.	1954	Pärnu
42.63	Pavel Senitšev, Tall. «Dünamo»	16.	6.	1954	Tallinn
42.53	Richard Ivask, Tartu «Kalev»	17.	9.	1933	Rõngu
42.46	Uno Palu, Tall. «Dünamo»	18.	10.	1956	Taškent
42.38	Aleksander Klumberg (Kolmpere), Tallinna «Kalev»	17.	6.	1922	Tallinn
42.27	Voldemar Miller, Tall. «Sport»	8.	9.	1928	Tallinn
42.20	Anton Ohaka, Tall. «Kalev»	27.	6.	1915	Tallinn
42.20	Harry Sõber, Orissaare «Jõud»	26.	7.	1957	Viljandi
42.18	Eugen Kolpakov, Tartu «Kalev»	12.	7.	1953	Pärnu
42.16	Tõnno Lepmets, Tall. «Kalev»	23.	9.	1956	Tallinn
42.10	Oskar Aving, Torma ÜENÜ	11.	8.	1940	Sadala
42.07	Aleksander Verder, Rakvere SK	24.	7.	1932	Rakvere
42.04	Mihkel Liinat, Tall. «Kalev»	21.	8.	1927	Türi
42.03	Gustav Sule, ASK	24.	8.	1937	Tartu

Lisakatsel saavutatud tagajärjed:

48.10	Oskar Erikson, ASK	19. 7. 1940	Tartu
44.27	Dimitri Prants, Tall. «Dünamo»	27. 9. 1952	Tallinn
44.14	Harald Kajak, Tartu «Dünamo»	15. 6. 1941	Tartu

Vasaraheide

59.01	Rein Zupping, TRÜ	24. 9. 1957	Vilnius
56.60	Valentin Sepp, EPA	29. 8. 1954	Tartu
56.05	Helmuth Burmeister, Tall. «Spartak»	24. 8. 1955	Vilnius
55.92	Mart Orn, Tall. «Kalev»	9. 6. 1957	Tallinn
55.78	Oskar Linnaste, Pärnu «Kalev»	29. 8. 1940	Tallinn
53.88	Johannes Kotkas, Tall. «Dünamo»	9. 9. 1943	Gorki
53.62	Vladimir Nikolajev, Tall. «Kalev»	29. 5. 1955	Tartu
53.09	Harry Piiper, Vilj. «Kalev»	10. 7. 1955	Viljandi
53.07	Koit Annamaa, Tall. PS	17. 8. 1935	Pori
52.98	Jaan Loit, Tall. «Spartak»	17. 5. 1953	Tallinn
52.93	Villu Pikkmaa, Tall. «TR»	31. 7. 1956	Tallinn
52.21	Aadu Krevald, TPI	17. 10. 1957	Tallinn
51.80	Otto Hink, Tall. «Kalev»	11. 9. 1956	Tallinn
51.60	Valmar Normet, EPA	15. 6. 1957	Tartu
51.25	Valentin Razumov, Tall. «Dünamo»	31. 7. 1956	Tallinn
50.80	Kalju Lauri, TPI	25. 5. 1957	Tallinn
50.42	Heikki Kariler, TRÜ	28. 6. 1956	Tartu
49.79	Madis Ainso, Elva «Jõud»	19. 8. 1957	Kaunas
49.76	Rinaldo Laan, Elva «Jõud»	19. 8. 1957	Kaunas
48.82	Elmo Simson, TRÜ	18. 5. 1955	Tartu
48.46	Lembit Merusk, EPA	17. 10. 1957	Tartu
48.40	Endel Lukas, Tapa «Spartak»	8. 1953	Riia
48.19	Juhan Tamm, Tall. «Teras»	8. 9. 1940	Tallinn
47.73	Arvo Tamsar, Tall. «Kalev»	13. 10. 1957	Tallinn
47.45	Enn Tuulik, Tall. SK	5. 9. 1943	Keila
47.16	Agu Vabamäe, TPI	9. 9. 1957	Tartu
46.43	Kaupo Metsur, TRÜ	6. 5. 1957	Tartu
45.52	Vello Salupere, Tall. «Kalev»	30. 5. 1954	Tartu
45.47	Aksel Randmer, Pärnu «Spartak»	19. 9. 1957	Pärnu
45.32	Rein Sprenk, Tall. «Spartak»	10. 8. 1957	Tallinn

45.25	Sulev Siirmets, Märjamaa «Kolhoosnik»	28.	7. 1952	Märjamaa
44.97	Kalju Poljakov, Tall. «Spartak»	14.	9. 1957	Tallinn
44.78	Helmut Rukki, Kiviõli «Kalev»	2.	8. 1954	Pärnu
44.67	Lembit Kase, Tall. «Jõud»	30.	6. 1957	Viljandi
44.56	Jevgeni Zamorajev, Tapa «Kalev»	20.	5. 1956	Tapa
44.35	Aint Reimets, EPA	24.	10. 1954	Tartu
43.98	Enno Pere, TPI	13.	10. 1957	Tallinn
43.96	Ülo Taal, Märjamaa «Jõud»	28.	7. 1957	Viljandi
43.92	August Maalstein, Paide «Järvapojad»	12.	9. 1943	Paide
43.78	Jaanol Lipp, Kiviõli «Jõud»	16.	6. 1956	Kiviõli
42.98	Aleksander Lohk, Tall. «Spartak»	11.	7. 1953	Tallinn
42.82	Hendrik Hunt, Valgamaa «Jõud»	30.	9. 1950	Tallinn
42.58	Jaan Minn, Tall. «Spartak»	7.	6. 1953	Tartu
42.50	Theodor Lellep, Vilj. «Kalev»	14.	8. 1957	Tartu
42.48	Karl Kõll, Tartu «Kalev»	10.	7. 1943	Tartu
42.14	Ervin Vilepill, Pärnu «Kalev»	30.	9. 1956	Pärnu
42.05	Endel Niine, Tall. «Kalev»	14.	7. 1946	Tallinn
41.68	Gustav Ernits, Rakv. «Kalev»	12.	9. 1943	Tallinn
41.66	Advig Kiris, TRÜ	17.	10. 1957	Tartu
41.27	Henno Nurmes, Paide «TR»	14.	8. 1957	Tartu
41.05	Tiit Kalpus, TPI	9.	10. 1956	Tallinn
40.90	Karl Sule, ASK	7.	7. 1938	Tallinn
40.70	Aavo Lind, Hiiumaa «Jõud»	28.	9. 1957	Kärdla
40.62	Endel Peterson, Tall. «Kalev»	20.	6. 1954	Tallinn
40.52	Julius Vernik, Valga SK	6.	8. 1939	Restu
40.17	Jaan Järve, TRÜ	26.	6. 1957	Tallinn

Odavise

77.90	Charles Vallmann, Tall. «Dünamo»	28.	5. 1955	Tartu
75.93,5	Gustav Sule, ASK	20.	6. 1938	Tallinn
72.07	Friedrich Issak, ASK	6.	7. 1939	Tartu
71.66	Harry Vallmann, Tall. «Kalev»	1.	10. 1950	Odessa
71.18	Mart Paama, TRÜ	8.	9. 1957	Tartu
69.56	Delvig Kilumets, Tall. «Spartak»	30.	9. 1956	Tallinn
69.50	John Põldsam, EPA	21.	10. 1956	Tartu
68.71	Roland Ilves, Tall. «Dünamo»	5.	7. 1952	Tallinn
67.60	Vambola Poljakov, Tall. «Spartak»	31.	8. 1957	Moskva
67.15	Artur Mägi, ASK	30.	5. 1937	Tartu



Yrjö Nikkanen ja Gustav Sule Kadrioru staadionil enne võistlust.

65.86	Ants Maiste, Põlva «Kolhoosnik»	7.	6. 1953	Põlva
65.68	Heino Tiik, ÜSK	14.	10. 1953	Tartu
65.36	Viktor Kuik, TRÜ	20.	5. 1957	Tartu
64.04	Johann Meimer, Pärnu SK	16.	6. 1934	Tallinn
63.60	Aleksander Klumberg (Kolmpere), Tall. «Kalev»	30.	5. 1935	Tartu
63.55	Neeme Kiidli, Valga «Spartak»	3.	9. 1955	Tartu
63.46	Anton Randlepp, Tall. «Dünamo»	21.	9. 1952	Tallinn
63.32	Johannes Püss, Võru «Ilmarine»	8.	9. 1940	Tallinn
62.93	Edgar Romeldi, Harju malev	21.	7. 1939	Jäneda
62.92	Leevi (Laur) Urke, Harju malev	23.	7. 1939	Kuimetsa
62.86	Arvo Lillestik, TRÜ	3.	7. 1957	Tartu
62.75	Arnold Niggol (Niitme), Tartu «Kalev»	16.	8. 1933	Tartu
62.56	Jüri Lilliallik, Tall. «Spartak»	3.	6. 1957	Tallinn
62.32	Johannes Laurson (Laidvere), Tartu «Kalev»	28.	8. 1932	Tartu
61.96	Heino Lipp, ÜSK	11.	9. 1948	Harkov
61.88	Evald Väits, Võru «Kolhoosnik»	26.	10. 1955	Odessa
61.77	Johannes Hallik, Pärnu «Kalev»	30.	8. 1939	Pärnu

61.59	Uno Palu, Tall. «Dünamo»	30. 11. 1956	Melbourne
61.56	Viktor Uibo, ÜENÜTO	6. 9. 1936	Tallinn
61.51	Ain Andressoo, Tall. «Spartak»	18. 10. 1953	Tallinn
61.32	Ilmar Jaks, Haaps. «Läänela»	3. 10. 1942	Haapsalu
60.90	Ants Põldsam, TRÜ	8. 10. 1955	Tartu
60.58	Hans Moks, ASK	12. 7. 1944	Tartu
60.56	Aleksander Verder, Rakvere SK	12. 6. 1932	Riia
60.47	Edgar Tamm, Tall. «Kalev»	1. 10. 1933	Tallinn
60.46	Oskar Erikson, Tartu «Kalev»	3. 8. 1930	Tartu
60.37	Heino Rätsep, Tartu «Kalev»	26. 9. 1943	Tartu
60.23	Paul Vares, Pärnu «Tervis»	2. 8. 1942	Tallinn
60.11	Ilmar Mustkivi, ÜENÜTO	7. 8. 1938	Tallinn
60.08	Kaupo Metsur, TRÜ	12. 7. 1955	Viljandi
60.06	Heldur Rips, ÜSK	6. 10. 1948	Tbilisi
60.04	Enn Mätas, Tartu «Kalev»	14. 6. 1953	Tartu
59.95	Johannes Kabral, Narva «Astra»	26. 8. 1934	Jõhvi
59.72	Friedrich Kõll, Tallinna SK	19. 9. 1942	Tallinn
59.68	Raimo Peiker, TRÜ	5. 5. 1957	Tartu
59.54	Heldur Till, TPI	10. 7. 1951	Moskva
59.43	Aksel Kommer, Antsla «Jõud»	18. 8. 1957	Kaunas
59.22	Jüri Kaljusto, TRÜ	16. 6. 1957	Tartu
59.21	Toivo Õunap, Vilj. «Sakala»	1. 6. 1936	Viljandi
59.20	Harry Vainet, Nõmme ÜENÜ	6. 6. 1938	Tallinn
59.07	Johannes Schütz (Juhan Sütiste), ASK	14. 7. 1928	Tartu

7167	Uno Palu, Tall. «Dünamo»	14.—15.	8.	1956	Moskva
7110	Heino Lipp, ÜSK	10.—11.	9.	1948	Harkov
6159	Heino Tiik, TRÜ	14.—15.	7.	1957	Leningrad
5922	Pavel Senitšev, Tall. «Dünamo»	23.—24.	9.	1953	Harkov
5883	Heinrich Kriivan, Tall. «Spartak»	24.—25.	9.	1957	Vilnius
5588	Aleksander Klumberg (Kolmpere), Tall. «Kalev»	16.—17.	9.	1922	Helsingi
5521	Helmuth Raamat, Tall. «Dünamo»	10.—11.	9.	1957	Tbilisi
5500	Viktor Hellerma, Tall. «Spartak»	9.—10.	9.	1951	Tartu
5377	Jaan Jürgenstein, TRÜ	14.—15.	8.	1956	Moskva
5355	Heino Apart, Vilj. «Spartak»	9.—10.	9.	1951	Tartu
5300	Toivo Õunap, Vilj. «Sakala»	19.—20.	8.	1939	Tallinn
5298	Elmar Lilienthal, Narva PS	27.—28.	7.	1935	Tallinn
5240	Aleks. Transtok, Kuressaare «Kalev»	20.—21.	8.	1949	Tartu
5232	Endel Roosimets, Tall. «Spartak»	9.—10.	9.	1951	Tartu
5224	Paul Toomla, Haaps. «Läänela»	8.— 9.	8.	1942	Viljandi
5221	Karl Lont, Tall. «Dünamo»	22.—23.	9.	1950	Kiiev
5158	Einart Proos, TRÜ	14.—15.	7.	1957	Leningrad
5148	Arnold Niggol, Tartu «Kalev»	12.—13.	8.	1933	Tallinn
5118	Eino Tätte, EPA	14.—15.	7.	1957	Leningrad
5101	Ervin Uuk, Tall. «Spartak»	20.—21.	8.	1949	Tartu
5091	Leander Gjardman, Haaps. «Läänela»	4.— 5.	9.	1942	Haapsalu
5086	Henno Sepp, Oriss. «Kolhoosnik»	8.— 9.	7.	1956	Tallinn
5083	Uno Kiiroja, TRÜ	20.—21.	10.	1956	Tartu
5053	Elmar Rähn, Tall. «Kalev»	23.—24.	9.	1931	Tallinn
5039	Eino Ojastu, EPA	23.—24.	10.	1956	Tartu
4999	John Põldsam, EPA	5.— 6.	7.	1957	Voronež
4981	Ülo Kaha, Tall. «Kalev»			1952	Tartu
4944	Paul Saretok, Pärnu «Vaprus»	27.—28.	7.	1935	Tallinn
4943	Johannes Pill, Tall. «Spartak»	3.— 4.	8.	1950	Kiiev
4935	Verner Oamer, Tall. «Dünamo»	17.—18.	8.	1957	Odessa
4920	Johann Meimer, Pärnu «Tervis»	3.— 4.	8.	1928	Amsterdam
4911	Heino Heinlo, Tall. «Kalev»	17.—18.	10.	1957	Tallinn
4905	Heino Koik, Vilj. «Sakala»	3.— 4.	8.	1940	Viljandi
4853	Heikki Särev, Tall. «Dünamo»	23.—24.	9.	1953	Harkov
4839	Martin Kutman, TRÜ	17.—18.	9.	1955	Pärnu
4828	Ilmar Kivi, TRÜ	8.— 9.	7.	1957	Tartu
4798	Edgar Labent, Tartu «Kalev»	14.—15.	9.	1929	Tartu
4736	Anton Jürisson, ÜSK	27.—28.	9.	1947	Tallinn
4728	Edgar Tamm, Tall. «Kalev»	31. 7.— 1.	8.	1931	Tallinn
4715	Juhan Unger, ÜSK	10.—11.	7.	1952	Kiiev
4681	Adolf Herm, Tall. «Kalev»	23.—24.	9.	1931	Tallinn
4659	Vahur Kivisild, Vilj. «Kalev»	8.— 9.	7.	1956	Tallinn
4618	Hans Pukk, Jõhvi «Jõud»	8.— 9.	7.	1956	Tallinn
4587	Erich Sarapuu, Tall. «Kalev»	3.— 4.	8.	1940	Viljandi
4563	Johannes Rander, Tartu «Kalev»	21.—22.	8.	1943	Tartu
4541	Otto Paatsi, Vilj. «Kalev»	1.— 2.	10.	1955	Viljandi
4530	Eugen Neumann (Uuemaa), ASK	11.—12.	7.	1924	Pariis
4528	Tõnno Lepmets, Tall. «Kalev»	16.—17.	8.	1957	Tartu
4509	Jüri Murakas, TRÜ	19.—20.	10.	1957	Tartu
4496	Fred Tarkman, Kiviõli SK	16.—17.	9.	1939	Kiviõli

Märkus. 8.—9. augustil 1942 saavutasid Viljandis Heino Koik (Vilj. «Sakala») ja Erich Sarapuu (Tall. «Kalev») vastavalt 5850 ja 5570 punkti.

11,1	6.80	12.50	1.83	50,2	14,9	41.46	3.50	55.48	4.17,0
11,4	6.13	16.18	1.70	50,2	15,4	47.55	3.40	61.96	4.35,0
11,1	6.69	12.43	1.70	52,6	16,2	37.10	3.50	58.34	4.49,6
11,6	6.66	12.99	1.85	53,2	16,2	38.97	3.50	45.81	4.58,2
11,4	6.36	12.81	1.68	53,4	16,4	43.62	3.40	52.60	4.54,8
12,3	6.59	12.92	1.75	55,0	17,0	39.64	3.40	62.20	5.11,3
11,2	6.07	10.85	1.65	51,7	16,4	32.85	3.80	42.16	4.49,4
11,7	6.04	11.61	1.66	52,7	16,3	34.11	3.00	51.02	4.22,2
11,1	6.77	10.98	1.60	54,4	18,4	34.86	3.70	46.73	4.45,0
12,3	6.33	11.45	1.85	56,0	17,8	38.84	3.30	50.90	4.31,6
11,9	6.02	14.21	1.70	54,6	16,8	36.02	3.20	53.71	5.12,8
11,3	6.70	13.40	1.65	57,0	17,4	41.83	3.00	49.46	5.17,4
11,6	6.33	13.19	1.60	55,4	16,8	35.56	3.40	50.04	5.08,0
11,2	6.12	11.38	1.50	54,2	16,6	30.12	3.85	41.25	4.44,0
12,0	5.95	14.22	1.65	55,5	18,1	37.05	3.50	51.07	4.50,6
12,1	5.85	13.05	1.63	53,6	19,0	36.21	3.20	54.65	4.23,8
11,8	6.40	12.32	1.65	55,5	15,6	38.23	3.10	49.48	5.40,0
11,8	6.42	12.91	1.65	57,2	18,3	40.89	3.40	58.24	5.26,8
11,4	6.16	11.29	1.70	54,4	17,4	33.48	3.40	48.42	5.01,0
11,5	6.61	11.03	1.70	56,0	17,6	31.50	3.60	51.94	5.14,0
11,7	6.24	12.85	1.62	54,5	18,2	40.08	3.10	49.10	4.58,0
11,5	6.56	11.23	1.83	54,4	17,6	32.75	3.30	35.30	4.54,2
11,1	6.24	11.57	1.60	54,9	15,5	32.22	2.70	47.89	5.15,8
11,2	6.93	11.06	1.65	53,2	16,5	36.35	3.00	39.87	—
11,1	5.94	11.70	1.55	52,3	18,7	30.98	2.90	50.10	4.32,2
11,6	6.20	13.12	1.70	58,6	18,6	39.79	3.00	62.41	5.36,2
11,4	6.13	12.79	1.68	56,3	16,8	31.70	3.30	45.30	5.17,2
11,6	6.40	13.14	1.65	55,6	18,5	34.75	3.35	41.38	4.58,6
12,0	5.94	11.27	1.75	55,2	18,4	35.00	3.20	45.78	4.30,6
11,9	5.98	12.95	1.65	54,4	18,1	38.24	2.90	44.26	4.42,6
11,6	6.43	11.20	1.75	55,0	18,6	32.05	3.20	53.95	5.14,0
11,0	6.32	11.81	1.63	52,8	18,4	35.20	2.50	43.12	4.56,2
11,8	6.17	12.08	1.78	54,8	17,3	33.67	3.30	44.96	5.28,0
11,8	6.10	10.00	1.75	51,8	20,1	28.95	2.76	41.70	4.10,0
11,7	5.94	10.29	1.65	56,2	16,2	32.79	3.85	39.16	5.21,8
11,7	6.55	11.86	1.76	54,9	17,8	35.43	2.80	44.04	5.16,6
11,3	6.77	11.13	1.50	55,0	16,7	32.25	3.10	40.60	5.19,6
12,2	5.94	10.04	1.65	54,8	17,0	26.74	3.70	42.45	4.41,8
11,9	6.47	10.80	1.65	55,4	18,3	28.16	2.90	52.26	4.40,0
12,0	5.81	11.80	1.76	56,4	17,1	35.65	3.00	44.00	5.05,0
12,1	6.47	10.36	1.60	53,8	17,6	31.76	2.50	45.75	4.30,4
11,2	6.09	11.22	1.55	56,3	17,3	28.19	3.20	44.29	5.01,4
11,7	5.71	11.81	1.72	55,2	17,5	31.46	2.70	40.18	4.44,2
11,7	6.51	10.48	1.70	54,4	19,5	31.32	3.40	41.31	5.11,8
12,8	6.18	11.49	1.70	59,0	18,6	34.10	3.15	53.94	4.48,2
11,9	6.02	10.18	1.65	55,1	18,2	29.60	3.40	41.07	4.47,8
11,8	6.49	10.45	1.65	55,0	17,0	28.46	3.30	40.69	5.32,4
12,1	5.81	13.15	1.60	58,4	18,6	40.41	3.00	42.85	4.57,8
12,1	6.26	11.94	1.60	54,7	18,2	33.05	3.00	43.16	5.05,2
12,1	6.76	11.59	1.70	57,6	18,7	37.47	2.71	46.95	5.24,2

Uue punktitabeli alusel pole neid tagajärgi ümber arvestatud, kuna puuduvad andmed üksiktagajärgede kohta.

NAISED

60 m jooks

7,6	Liivia Pütsepp (Härsing), Tall. «Kalev»	24. 7. 1956	Tallinn
7,7	Linda Kepp, TRÜ	3. 6. 1957	Tartu
7,7	Vilve Maremäe, TRÜ	3. 6. 1957	Tartu
7,8	Juta Sandbank, TPI	9. 6. 1950	Tallinn
7,9	Serafima Veermann, Pärnu Saksa Spordiselts	7. 9. 1928	Pärnu
7,9	Ilse Hion, Pärnu «Vaprus»	7. 9. 1928	Pärnu
7,9	Saara Teitelbaum, Tall. «Kalev»	17. 8. 1929	Tallinn
8,0	Gertrud Labrik (Vabrit), Pärnu «Vaprus»	23. 8. 1933	Pärnu
8,0	Eugenia Laasik (Piisang), Tall. «Kalev»	12. 7. 1946	Viljandi
8,0	Maie Vija, ÜSK	31. 5. 1950	Tartu
8,0	Helve Karilaid (Unger), ÜSK	31. 5. 1950	Tartu
8,0	Silvia Ütti, ÜSK	6. 6. 1952	Tartu
8,0	Lehte Tapver, EPA	1. 6. 1955	Tartu
8,0	Anne Paju, Tall. «Spartak»	18. 6. 1957	Tallinn
	Tuule toetusel:		
7,9	Astrid Luukas, Pärnu «Spartak»	2. 6. 1951	Pärnu

100 m jooks

11,8	Liivia Pütsepp (Härsing), Tall. «Kalev»	10. 8. 1956	Moskva
12,0	Linda Kepp, TRÜ	10. 8. 1956	Moskva
12,1	Salme Tornius, Tall. «Kalev»	20. 7. 1955	Leningrad
12,1	Vilve Maremäe, TRÜ	15. 6. 1957	Tartu
12,3	Juta Sandbank, TPI	7. 7. 1950	Leningrad
12,3	Edda Paju, Tall. «Spartak»	1. 7. 1957	Tallinn
12,3	Lehte Tapver, EPA	3. 7. 1957	Voronež
12,4	Maie Nimmer, Tall. «Kalev»	1. 8. 1956	Tallinn
12,4	Lilli Lipp, TRÜ	1. 7. 1957	Tallinn
12,5	Eugenia Laasik (Piisang), Tall. «Kalev»	27. 6. 1948	Leningrad
12,5	Helve Karilaid (Unger), ÜSK	13. 8. 1949	Tallinn
12,5	Maie Vija, ÜSK	23. 8. 1950	Kiiev
12,5	Anne Paju, Tall. «Spartak»	16. 5. 1957	Tallinn
12,5	Mare Pärtel, Tall. «Kalev»	14. 8. 1957	Tartu
12,6	Leoliida Merela, Pärnu «Spartak»	14. 7. 1951	Tallinn
12,6	Astrid Luukas, Pärnu «Spartak»	14. 7. 1951	Tallinn
12,6	Vahta Juurikas (Hiire), TRÜ	28. 7. 1955	Tallinn
12,6	Anne Viilukas, Tall. «Kalev»	28. 7. 1955	Tallinn
12,7	Eike Sepp, ÜSK	7. 7. 1952	Kiiev
12,7	Mall Tamm, Pärnu «Spartak»	3. 7. 1955	Tallinn

12,7	Enna Landmann, Tall. «Spartak»	23. 7. 1955	Tallinn
12,7	Sirje Isakanno, Tall. «Spartak»	29. 7. 1956	Tallinn
12,7	Mari Padrik, Tall. «Spartak»	26. 6. 1957	Tallinn
12,7	Helve Rändsaar, K.-Järve «Kalev»	1. 7. 1957	Tallinn
12,7	Enna Niglas, TRÜ	3. 7. 1957	Tartu
12,7	Helvi Mägi, TRÜ	3. 7. 1957	Tartu
12,8	Saara Teitelbaum, Tall. «Kalev»	15. 6. 1929	Vilno
12,8	Palmi Kokk, Kuress. «Kolhoosnik»	4. 8. 1951	Tallinn
12,8	Riste Ridala, ÜSK	6. 6. 1953	Tartu
12,8	Helgi Hoole, Võru «Kalev»	19. 8. 1954	Leningrad
12,8	Ludmilla Anohhina, Narva «Kalev»	28. 7. 1955	Tallinn
12,8	Aimi Haavalo, Võru «Kalev»	18. 9. 1955	Võru
12,8	Kai Kabin, Pärnu «Spartak»	13. 7. 1957	Pärnu
	Tuule toetusel:		
11,9	Linda Kepp, TRÜ	22. 7. 1956	Tartu
12,4	Eugenia Laasik (Piisang), Tall. «Kalev»	24. 7. 1948	Tallinn
12,4	Anne Paju, Tall. «Spartak»	19. 9. 1957	Tallinn

200 m jooks

24,6	Linda Kepp, TRÜ	12. 7. 1957	Leningrad
24,7	Liivia Pütsepp (Härsing), Tall. «Kalev»	10. 7. 1956	Tallinn
25,0	Salme Tornius, Tall. «Kalev»	22. 7. 1955	Leningrad
25,5	Vilve Maremäe, TRÜ	14. 7. 1957	Leningrad
25,7	Edda Paju, Tall. «Spartak»	31. 7. 1957	Tallinn
25,8	Mare Pärtel, Tall. «Kalev»	16. 6. 1957	Riia
25,9	Juta Sandbank, TPI	28. 9. 1951	Odessa
25,9	Kai Kabin, Pärnu «Spartak»	1. 7. 1957	Tallinn
25,9	Anne Paju, Tall. «Spartak»	1. 7. 1957	Tallinn
26,0	Eugenia Laasik (Piisang), Tall. «Kalev»	17. 9. 1949	Tallinn
26,0	Maie Vija, ÜSK	25. 8. 1950	Kiiev
26,0	Vahta Juurikas (Hiire), TRÜ	10. 7. 1955	Leningrad
26,0	Lehte Tapver, EPA	16. 8. 1957	Tartu
26,1	Elma Lüüde, Jõhvi «Jõud»	17. 8. 1957	Kaunas
26,1	Tiiu Vabrit, Pärnu «Kalev»	23. 8. 1957	Riia
26,3	Maie Nimmer, Tall. «Kalev»	20. 7. 1957	Tallinn
26,4	Enna Niglas, TRÜ	12. 7. 1957	Leningrad
26,5	Helve Karilaid (Unger), ÜSK	10. 7. 1951	Moskva
26,5	Enna Landmann, Tall. «Spartak»	9. 7. 1956	Tallinn
26,5	Lilli Lipp, TRÜ	23. 8. 1957	Riia
26,6	Saara Teitelbaum, Tall. «Kalev»	15. 9. 1929	Tallinn
26,6	Sirje Isakanno, Tall. «Spartak»	10. 7. 1956	Tallinn
26,7	Astrid Luukas, Pärnu «Spartak»	27. 8. 1951	Minsk
26,7	Aimi Haavalo, Võru «Kalev»	29. 7. 1955	Tallinn
26,8	Leoliida Merela, Pärnu «Spartak»	5. 8. 1951	Tallinn

26,8	Endla Kruus, TRÜ	10. 7. 1955	Leningrad
26,8	Helvi Mägi, TRÜ	16. 8. 1957	Tartu
26,8	Laine Eerik, Türi «Jõud»	17. 8. 1957	Kaunas
26,9	Sirje Martinson, Tall. «Kalev»	18. 5. 1957	Riia
26,9	Aita Munk, TRÜ	14. 7. 1957	Leningrad
26,9	Anna Nüübek, Pärnu «Kalev»	27. 8. 1957	Milano

400 m jooks

58,7	Lehte Tapver, EPA	8. 9. 1957	Tartu
58,7	Tiiu Vabrit, Pärnu «Kalev»	22. 9. 1957	Vilnius
59,2	Evi Leitsalu (Jürgenstein), Tall. «Kalev»	10. 8. 1956	Moskva
59,5	Salme Tornius, Tall. «Kalev»	7. 7. 1955	Pärnu
59,8	Astrid Luukas, Pärnu «Spartak»	4. 8. 1951	Tallinn
60,0	Endla Kruus, TRÜ	13. 7. 1957	Leningrad
60,2	Edda Paju, Tall. «Spartak»	25. 5. 1957	Tartu
60,4	Maie Vija, ÜSK	12. 7. 1951	Leningrad
60,4	Maren Laks, TPI	2. 10. 1953	Naltšik
60,4	Helle Kuulmet, TPI	9. 8. 1957	Tallinn
60,5	Maie Nimmer, Tall. «Kalev»	21. 6. 1953	Tallinn
60,5	Maret Abras, TRÜ	22. 8. 1957	Riia
60,6	Maila Sepp, Tall. «Spartak»	24. 8. 1953	Moskva
60,7	Eha Roosmägi (Olman), Tall. «Spartak»	5. 10. 1952	Tallinn
60,7	Niina Vassiljeva, Tall. «Kalev»	2. 9. 1955	Tartu
60,8	Leoliida Merela, Pärnu «Spartak»	24. 8. 1953	Moskva
60,8	Helvi Kocher, Tall. «Kalev»	30. 7. 1955	Tallinn
61,0	Milvi Akberg, Tall. «Kalev»	13. 9. 1954	Kiiev
61,0	Elma Lüüde, Jõhvi «Jõud»	24. 8. 1956	Moskva
61,1	Emmi Junolainen, Türi «Kolhoosnik»	30. 7. 1955	Tallinn
61,3	Maret Pill (Kutman), TRÜ	29. 6. 1955	Tartu
61,3	Ivi Salumäe, Tall. «Kalev»	29. 7. 1956	Tallinn
61,4	Anette Tölp, Vilj. «Kalev»	4. 6. 1955	Tallinn
61,5	Ludmilla Kulikova, Tall. «Dünamo»	11. 8. 1954	Harkov
61,8	Saara Teitelbaum, Tall. «Kalev»	2. 8. 1929	Tallinn
61,8	Taimi Kroon, Tall. «Spartak»	7. 8. 1955	Tallinn
61,8	Asta Baumann, Tall. «Spartak»	7. 8. 1955	Tallinn
61,8	Helvi Mägi, TRÜ	22. 8. 1955	Kiiev
61,8	Helju Rosin, Narva «Kalev»	9. 8. 1957	Tallinn
61,9	Mia Mei, ÜSK	14. 6. 1952	Tartu
62,0	Aili Mägi, EPA	29. 6. 1955	Tartu
62,0	Alma Kullerkupp, Tall. «Kalev»	31. 7. 1957	Tallinn
62,1	Vilma Tamberk (Jürisma), ÜSK	29. 7. 1950	Tartu
62,2	Mare Pärtel, Tall. «Kalev»	31. 7. 1956	Tallinn

62,2	Linda Kepp, TRÜ	6.	1957	Tartu
62,4	Helja Ilves, Tall. «Kalev»	8.	9. 1949	Moskva
62,4	Juta Sandbank, TPI	23.	9. 1950	Tallinn

800 m jooks

2.16,3	Niina Vassiljeva, Tall. «Kalev»	15.	9. 1957	Tallinn
2.16,8	Evi Leitsalu (Jürgenstein), Tall. «Kalev»	15.	8. 1956	Moskva
2.18,1	Maren Laks, TPI	29.	9. 1953	Naltšik
2.18,6	Alma Kullerkupp, Tall. «Kalev»	17.	8. 1957	Tartu
2.18,8	Helja Ilves, Tall. «Kalev»	3.	9. 1949	Moskva
2.19,4	Helvi Kocher, Tall. «Kalev»	17.	8. 1955	Moskva
2.19,8	Tiiu Vabrit, Pärnu «Kalev»	15.	8. 1956	Moskva
2.20,1	Anette Tölp, Viljandi «Kalev»	26.	9. 1954	Minsk
2.20,6	Eha Roosmägi (Olman), Tall. «Spartak»	26.	8. 1953	Moskva
2.21,4	Endla Kruus, TRÜ	15.	7. 1957	Leningrad
2.21,8	Tiina Lepik, TPI	17.	8. 1957	Tartu
2.22,9	Valve Tutk (Raudsepp), Tall. «Kalev»	28.	5. 1950	Tallinn
2.22,9	Asta Baumann, Tall. «Spartak»	21.	8. 1955	Vilnius
2.23,2	Milvi Akberg, Tall. «Kalev»	29.	8. 1954	Tartu
2.23,2	Virve Tarvis, P.-Jaagupi «Jõud»	10.	7. 1956	Tallinn

Meie parimad naiskergejõustiklased 800 m jooksus murdmaarajal. H. Kocher juhib võistlust H. Ilvese, A. Kullerkupu, N. Kivimäe jt. ees. Paremal Astrid Luukas, kes esimesena meie naisjooksjaist läbis 400 m küremini kui 1 minutiga.



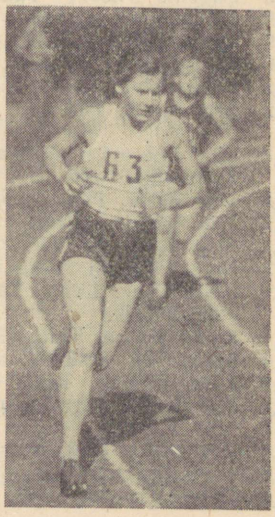

2.24,0	Elsi Kütt, Kingissepa «Jõud»	10.	7. 1956	Tallinn
2.24,6	Emmi Junolainen, Türi «Kolhoosnik»	23.	10. 1955	Odessa
2.25,1	Vilma Tamberk (Jürisma), ÜSK	3.	9. 1949	Moskva
2.25,6	Niina Kivimäe, Tall. «Kalev»	6.	8. 1951	Tallinn
2.25,7	Taimi Kroon, Tall. «Spartak»	10.	6. 1956	Tallinn
2.25,8	Ludmilla Kulikova, Tall. «Dünamo»	27.	9. 1952	Tallinn
2.26,0	Siina Aunula, ÜSK	21.	6. 1953	Tartu
2.26,2	Oode Aadma, Tall. «Kalev»	26.	8. 1950	Kiiev
2.26,2	Sirje Liiv, Põltsamaa «Jõud»	28.	6. 1957	Viljandi
2.26,7	Helju Rosin, Narva «Kalev»	6.	8. 1951	Tallinn
2.26,9	Elvi Muts, Räpina «Jõud»	14.	10. 1956	Groznõi
2.27,2	Helga Kaljumäe (Sildmäe), ÜSK	21.	5. 1950	Tallinn
2.27,3	Salme Peebo, Rakv. «Dünamo»	31.	7. 1955	Tallinn
2.27,7	Aino Tõnne, Rakvere «Dünamo»	30.	7. 1950	Tartu
2.27,7	Astrid Luukas, Pärnu «Spartak»	14.	9. 1951	Pärnu

80 m tõkkejooks

11,3	Vilve Maremäe, TRÜ	13.	8. 1956	Moskva
11,6	Mari Padrik, Tall. «Spartak»	27.	8. 1956	Harkov
11,6	Linda Kepp, TRÜ	10.	10. 1956	Tartu
11,7	Juta Sandbank, TPI	17.	8. 1951	Pärnu
11,8	Eugenia Piisang, Tall. «Kalev»	1.	6. 1952	Tallinn
11,9	Linda Rannap, TRÜ	11.	7. 1955	Leningrad
11,9	Salme Tornius, Tall. «Kalev»	14.	10. 1956	Tallinn
12,0	Maila Kurss (Talve), EPA	14.	9. 1954	Kiiev
12,2	Liivia Lind, EPA	8.	7. 1956	Tallinn
12,2	Aita Munk, TRÜ	15.	7. 1957	Leningrad
12,3	Eha Roosmägi (Olman), Tall. «Spartak»	17.	8. 1950	Harkov
12,3	Viiu Kõva, TRÜ	16.	6. 1957	Tartu
12,3	Tiiu Vabrit, Pärnu «Kalev»	23.	7. 1957	Pärnu
12,3	Sirje Isakanno, TPI	31.	7. 1957	Tallinn
12,3	Inge Täheväli, Võru «Kalev»	9.	9. 1957	Tartu
12,4	Ellen Tüür (Laul), Tapa «Kolhoosnik»	25.	7. 1954	Viljandi
12,4	Taimi Kroon, Tall. «Spartak»	2.	9. 1954	Belaja Tserkov
12,4	Lehte Tapver, EPA	17.	7. 1955	Tallinn
12,4	Erna Riiman, Tapa «Jõud»	27.	7. 1957	Viljandi
12,4	Kai Kabin, Pärnu «Spartak»	21.	8. 1957	Riia
12,5	Evi Krass, ÜSK	21.	8. 1949	Tartu
12,5	Riste Ridala, ÜSK	4.	8. 1951	Tallinn
12,5	Helve Kenapea, Tall. «Spartak»	4.	7. 1956	Tallinn

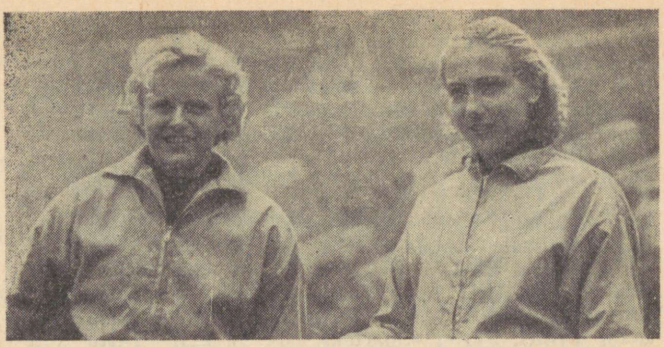

Mari Padrik ja Vilve Maremäe — meie tublid naistõkkejooksjad

12,5	Aili Udras, Võru «Kalev»	9.	6. 1957	Võru
12,5	Õie Munk, Tall. «Dünamo»	17.	8. 1957	Tartu
12,6	Leoliida Merela, Pärnu «Spartak»	21.	8. 1949	Tartu
12,6	Ille Palm, TRÜ	12.	7. 1955	Viljandi
12,6	Laine Prints, Pärnu «Spartak»	6.	8. 1955	Tallinn
12,6	Leili Tihkan, Rapla «Jõud»	2.	6. 1957	Tapa
12,7	Maimu Zilmer, Võru «Kalev»	22.	8. 1955	Kiiev
12,7	Aime Rink, Viljandi «Kalev»	8.	7. 1956	Tallinn
12,7	Helga Varep, TRÜ	1.	7. 1957	Tallinn
12,7	Elvi Muts, Räpina «Jõud»	19.	8. 1957	Kaunas

Kõrgushüpe

1.59	Helgi Haljasmaa, Kingiss. «Jõud»	15.	9. 1957	Tallinn
1.55	Helvi Keller (Jürviste), Tall. «Kalev»	15.	5. 1955	Vilnius
1.53	Linda Kepp, TRÜ	3.	6. 1957	Tartu
1.52	Maila Kurss (Talve), TRÜ	26.	8. 1954	Tartu
1.52	Asta Murd, Pärnu «Spartak»	16.	6. 1957	Vändra
1.52	Vilve Maremäe, TRÜ	1.	8. 1957	Moskva
1.51	Juta Raudsepp (Kama), ÜSK	14.	6. 1951	Tartu
1.51	Õie Munk, Tall. «Dünamo»	10.	8. 1954	Harkov
1.50	Olga Arras (Usar), ÜENÜTO	21.	9. 1935	Tallinn
1.50	Aino Huimerind, ÜSK	8.	6. 1949	Tartu
1.50	Tamara Bogdanova, TRÜ	23.	4. 1955	Sotši
1.50	Elvi Muts, Räpina «Kolhoosnik»	8.	7. 1955	Türi
1.50	Helle Lillinurm, Tall. «Kalev»	22.	8. 1955	Kiiev

1.50	Linda Kivi, Tall. «Kalev»	29.	7.	1957	Tallinn
1.50	Viivi Soon, Põltsamaa «Jõud»	7.	8.	1957	Tartu
1.48	Lydia Raudsepp (Erikson), ASK	28.	6.	1934	Tallinn
1.47	Heli Lääts, Kuressaare «Kalev»		6.	1949	Kuressaare
1.47	Leonida Rosen, Tartu «Dünamo»	21.	5.	1953	Tartu
1.47	Helve Valk, Tartu «Kalev»	23.	5.	1953	Tartu
1.47	Leili Tihkan, Rapla «Kolhoosnik»	25.	10.	1955	Odessa
1.47	Urve Uustalu, Tall. «Spartak»	27.	6.	1957	Tallinn
1.46	Helve Haljaste, Antsla ÖNKN	20.	6.	1954	Antsla
1.46	Aili Pakosta, EPA	24.	8.	1955	Kiiev
1.46	Imbi Helari, TRÜ	27.	6.	1956	Tartu
1.46	Liivia Lind, EPA	27.	6.	1956	Tartu
1.46	Laine Prints, Pärnu «Spartak»	16.	8.	1957	Tartu

1.45 on ületanud 16 võistlejat.

Lisakatsel:

1.48	Leida Hiiepuu, Nõmme ÜENÜ	28.	7.	1940	Keila

Kaugushüpe

6.11	Vilve Maremäe, TRÜ	11.	7.	1957	Leningrad
5.59	Salme Tornius, Tall. «Kalev»	7.	7.	1955	Pärnu
5.51	Linda Kepp, TRÜ	20.	5.	1957	Tartu
5.44	Linda Rannap, TRÜ	23.	7.	1955	Leningrad
5.42	Saara Teitelbaum, Tall. «Kalev»	18.	8.	1929	Tallinn
5.40	Mari Padrik, Tall. «Spartak»	5.	8.	1955	Tallinn
5.38	Liivia Lind, EPA	10.	6.	1956	Tallinn
5.37	Maila Kurss (Talve), TRÜ	29.	8.	1954	Tartu
5.36	Epp Püttsepp, TRÜ	6.	8.	1957	Tartu
5.31	Anne Paju, Tall. «Spartak»	6.	8.	1957	Tartu
5.29	Totti Kasekamp, Tapa «Kolhoosnik»	26.	10.	1955	Odessa
5.23	Evi Krass, ÜSK	11.	8.	1946	Tartu
5.22	Niina Dmitriev (Veedi), Tartu «Kalev»	12.	9.	1947	Tartu
5.22	Eugenia Piisang, Tall. «Kalev»	27.	7.	1952	Pärnu
5.22	Juta Raudsepp (Kama), ÜSK	5.	9.	1952	Tartu
5.21	Helgi Hoole, Võru «Kalev»	24.	6.	1955	Võru
5.19	Õie Uuehendrik, Tall. «Kalev»	21.	9.	1952	Tallinn
5.17	Leoliida Merela, Pärnu «Spartak»		6.	1948	Pärnu
5.17	Laine Prints, Pärnu «Spartak»	8.	8.	1956	Pärnu
5.12	Lemmi Laudissal, Tall. «TR»	13.	5.	1956	Leningrad
5.12	Helve Haljaste, Antsla «Kolhoosnik»	19.	5.	1956	Antsla
5.12	Milvi Haljasmaa, Märjamaa «Jõud»	26.	7.	1957	Viljandi
5.11	Linda Hainas, Räpina «Kolh.»	26.	6.	1957	Viljandi
5.11	Leili Tihkan, Rapla «Kolhoosnik	29.	6.	1956	Türi
5.09	Olga Arras (Usar), ÜENÜTO	13.	6.	1935	Tallinn

5.09	Viiu Kõva, TRÜ	25.	5. 1957	Tallinn
5.08	Lydia Ots, Tall. «Kalev»	10.	7. 1935	Tallinn
5.08	Õilme Rajala, Järvamaa «Kalev»	11.	8. 1946	Tartu
5.08	Maimu Zilmer, Võru «Kalev»	30.	6. 1957	Tallinn
5.07	Maimu Peemot, TRÜ	6.	8. 1957	Tartu
5.06	Ludmilla Einstein, Narva «Kalev»	10.	9. 1927	Tartu
5.06	Lydia Raudsepp (Erikson), ASK	27.	6. 1934	Tallinn
5.06	Karin Aviste (Leetma), Tall. «Hermes»	22.	9. 1940	Tallinn

Võistlusmäärustele mittevastaval võistluspaigal:

5.65	Maila Kurss (Talve), TRÜ	17.	7. 1954	Viljandi

Tuule toetusel:

5.19	Viiu Kõva, TRÜ	22.	7. 1956	Tartu

Kuulitõuge

14.66	Lea Maremäe, TRÜ	20.	7. 1955	Leningrad
13.35	Tiiu Tarik, TRÜ	28.	6. 1955	Tartu
13.35	Totti Kasekamp, Tapa «Kolhoosnik»	24.	6. 1955	Odessa
13.30	Elga Meresmaa, Tall. «Spartak»	27.	6. 1957	Tallinn
13.21	Hille Pakosta, EPA	10.	7. 1955	Leningrad
13.11	Juta Ojamaa, Kose «Kolhoosnik»	26.	9. 1954	Minsk
12.98	Imbi Helari, TRÜ	5.	5. 1957	Tartu
12.87	Aleksandra Kukk, Tall. «Dünamo»	28.	6. 1953	Tallinn
12.87	Urve Prundmann, TPI	13.	5. 1957	Kaliningrad
12.46	Virve Aoveer (Põldsam), Tall. «Spartak»	1.	8. 1953	Tallinn
12.35	Ele Jaakson, Tall. «Spartak»	8.	7. 1957	Tallinn
12.27	Õie Roos, Tall. «Dünamo»	10.	6. 1956	Tallinn
12.10	Õie Munk, Tall. «Dünamo»	1.	6. 1956	Tallinn
12.05	Veera Narva, Tartu «Dünamo»		1951	Tartu
12.05	Aili Pakosta, EPA	5.	4. 1956	Tartu
12.04	Viiu Kõva, TRÜ	22.	7. 1955	Leningrad
11.99	Linda Moorlat, Tall. «TR»		10. 1957	Tbilisi
11.95	Rosilde Kuller, Paide «Jõud»	25.	7. 1957	Viljandi
11.94	Aita Munk, TRÜ	30.	6. 1957	Kääriku
11.91	Salme Ojaksu, Tall. «Spartak»	30.	5. 1954	Tartu
11.89	Vilve Maremäe, TRÜ	15.	6. 1957	Tartu
11.72	Lydia Raudsepp (Erikson), Tartu «Kalev»	26.	7. 1931	Tallinn
11.67	Helve Kenapea, Tall. «Spartak»	18.	6. 1955	Tallinn

11.67	Maie Nurme, Tall. «Spartak»	26.	5.	1957	Tallinn
11.66	Asta Sillak, Tallinna SK	26.	9.	1943	Tartu
11.65	Anu-Mai Tars, Antsla «Jõud»	22.	7.	1957	Pärnu
11.61	Malle Tennosaar, TPI	30.	7.	1957	Tallinn
11.57	Silvia Muinasmaa, Valga «Kolhoosnik»	30.	7.	1955	Tallinn
11.53	Juta Peetermann, Tapa «Kolhoosnik»	19.	10.	1953	Jerevan
11.50	Aliide Tamm, Pärnu «Spartak»	16.	6.	1957	Vändra

Kettaheide

45.20	Linda Moorlat, Tall. «TR»	31.	3.	1957	Jalta
44.72	Lea Maremäe, TRÜ	10.	7	1956	Tallinn
43.99	Juta Ojamaa, Kose «Jõud»	15.	10.	1956	Groznõi
43.36	Elga Meresmaa, Tall. «Spartak»	16.	8.	1957	Tartu
43.32	Aleksandra Kukk, Tall. «Spartak»	24.	5.	1954	Tallinn
41.34	Linda Tulp, Tall. «Spartak»	13.	9.	1957	Tallinn
41.04	Oie Roos, Tall. «Dünamo»	26.	5.	1956	Tallinn
40.93	Urve Prundmann, TPI	12.	10.	1957	Tallinn
40.22	Helju Ristoja, ÜSK		10.	1953	Tartu
39.82	Lehte Tamm, Pärnu «Kalev»	8.	9.	1940	Pärnu
39.15	Salme Ojaksu, Tall. «Spartak»	17.	5.	1953	Tallinn
39.11	Olga Parts (Brun), ÜENÜTO	26.	5.	1936	Tallinn
38.98	Virve Kivi, Tall. «Kalev»	17.	9.	1953	Tallinn
38.90	Selma Mitt, Kingissepa «Kalev»	16.	8.	1957	Tartu
38.88	Tiiu Tarik, TRÜ	31.	5.	1955	Tartu
38.55	Lydia Raudsepp (Erikson), Tartu «Kalev»	13.	7.	1932	Tallinn
38.40	Ele Jaakson, Tall. «Spartak»	8.	7.	1957	Tallinn
37.95	Malle Tennosaar, TPI	16.	8.	1957	Tartu
36.92	Rosilde Kuller, Tartu «Spartak»	23.	5.	1953	Tartu
36.86	Asta Kalmet, Rapla «Jõud»	5.	7.	1957	Väimela
36.80	Maie Nurme, Tall. «Spartak»	24.	7.	1956	Tallinn
36.76	Viiu Kõva, TRÜ	9.	10.	1955	Tartu
36.67	Helve Kenapea, TPI	12.	7.	1957	Pärnu
36.55	Urve Uustalu, TRÜ	8.	7.	1954	Tartu
36.51	Aili Väinaste, TPI	12.	7.	1957	Pärnu
36.06	Juta Peetermann, Tapa «Kolhoosnik»	5.	9.	1954	Paide
36.05	Irene Rakov, TPI	12.	10.	1957	Tallinn
35.72	Enna Kivistik, Vilj. «Kalev»	16.	8.	1957	Tartu
35.70	Maire Meimers, Tartu spordikool	16.	6.	1957	Tartu
35.65	Aino Kohv, Pärnumaa «Jõud»	29.	8.	1948	Viljandi

35.60	Helvi Mändmets, Abja «Kolhoosnik»	18.	10.	1953	Jerevan
35.20	Ilse Käsperson, Tapa «Kolh.»	10.	6.	1956	Kadrina
35.04	Iva Petrova, Narva «Kalev»	15.	8.	1955	Moskva

Odavise

54.89	Virve Roolaid (Põldsam), Tall. «Spartak»	15.	9.	1954	Kiiev
51.05	Lea Maremäe, TRÜ	27.	5.	1956	Tallinn
46.69	Hille Pakosta, EPA	1.	11.	1955	Suhuumi
45.77	Aliide Tamm, Pärnu «Spartak»	22.	10.	1957	Bakuu
44.51	Aili Paju, K.-Järve «Kalev»	6.	8.	1957	Tartu
43.72	Kirsti Raudsepp, Vilj. «Kalev»	20.	8.	1957	Riia
43.16	Pilvi Näks, TPI	15.	6.	1957	Riia
43.00	Aili Pakosta, TRÜ	16.	6.	1957	Tartu
42.48	Helvi Keller (Jürviste), Tall. «Kalev»	17.	7.	1954	Viljandi
42.20	Riita Karu, ÜSK	1.	6.	1952	Tallinn
41.64	Liivia Lind, EPA	28.	5.	1955	Tartu
41.10	Juta Peetermann, Tapa «Kolhoosnik»	7.	10.	1954	Lvov
39.90	Rosilde Kuller, Tartu «Spartak»	12.	7.	1953	Tallinn
39.75	Mari Padrik, Tall. «Spartak»	25.	7.	1954	Riia
38.98	Juta Ojamaa, Kose «Kolhoosnik»	9.	10.	1951	Odessa
38.94	Erna Apart, Vilj. «Spartak»	18.	7.	1952	Tallinn
38.82	Hilja Luhakooder, Vilj. «Kalev»	13.	7.	1952	Pärnu
38.75	Totti Kasekamp, Tapa «Kolhoosnik»	7.	10.	1954	Lvov
37.87	Aili Udras, Võru «Kalev»	25.	6.	1957	Tallinn
37.71	Viivi Otto, Jõhvi «Kolhoosnik»	9.	7.	1955	Pärnu
37.61	Valentine Mäesalu, Tall. «Kalev»	25.	5.	1948	Tallinn
37.25	Helve Kenapea, TPI	30.	7.	1957	Tallinn
37.18	Lydia Raudsepp (Erikson), ASK	26.	8.	1934	Pärnu
37.02	Asta Sillak, Tall. «Spartak»	2.	6.	1945	Tartu
36.98	Salme Ojaksu, Tall. «Spartak»	29.	5.	1954	Tartu
36.87	Marie Pelt, Pärnu «Kalev»	22.	8.	1937	Tallinn
36.87	Svetlana Gross, TRÜ	23.	10.	1954	Tartu
36.85	Maigi Neemaru, Vilj. «Kalev»	23.	5.	1954	Viljandi
36.80	Maret Kernumees, Kose «Kolhoosnik»	6.	7.	1952	Tallinn
36.69	Helve Kivimurd, Tartu «Kalev»	17.	7.	1955	Tallinn
36.57	Velli Mihkelsoo (Uibo), Kil.-Nõmme «Kolhoosnik»	15.	10.	1952	Kišinjov
36.56	Imbi Helari, TRÜ	30.	5.	1957	Tartu

4441	Vilve Maremäe, TRÜ	14.—15.	7.	1957	Leningrad	11.47	1.44	25,5	11,4	6.00
3989	Linda Kepp, TRÜ	24.—25.	9.	1957	Vilnius	9.68	1.46	26,2	11,8	5.05
3962	Totti Kasekamp, Tapa «Kolhoosnik»	25.—26.	10.	1955	Odessa	13.34	1.38	27,3	13,0	5.29
3950	Linda Rannap, TRÜ	22.—23.	7.	1955	Leningrad	10.24	1.40	27,0	12,1	5.44
3923	Aita Munk, TRÜ	14.—15.	7.	1957	Leningrad	11.20	1.44	26,9	12,2	4.88
3885	Mari Padrik, Tall. «Spartak»	24.—25.	9.	1957	Vilnius	10.73	1.40	27,1	12,1	5.06
3884	Maila Kurss (Talve), TRÜ	28.—29.	8.	1954	Tartu	9.49	1.49	27,9	12,3	5.37
3834	Salme Tornius, Tall. «Kalev»	1.— 2.	9.	1957	Moskva	8.12	1.35	25,8	12,3	5.51
3811	Liivia Lind, EPA	21.—22.	6.	1956	Tartu	9.43	1.41	27,0	12,5	5.29
3795	Viiu Kõva, TRÜ	9.—10.	7.	1956	Tallinn	11.33	1.39	27,6	12,6	5.00
3712	Õie Munk, Tall. «Dünamo»	16.—17.	8.	1957	Tartu	11.52	1.49	28,8	12,5	4.45
3664	Elvi Muts, Räpina «Jõud»	18.—19.	8.	1957	Kaunas	10.24	1.45	28,4	12,7	4.78
3634	Leili Tihkan, Rapla «Kolhoosnik»	9.—10.	7.	1956	Tallinn	9.89	1.45	28,6	12,9	4.92
3631	Juta Raudsepp (Kama), ÜSK	9.—10.	9.	1951	Tartu	10.15	1.45	28,7	13,4	5.10
3625	Leoliida Merela, Pärnu «Spartak»	9.—10.	9.	1951	Tartu	9.63	1.35	26,8	13,0	4.96
3618	Tiiu Vabrit, Pärnu «Kalev»	31. 8.— 1.	9.	1957	Pärnu	10.15	1.31	26,9	12,6	4.81
3615	Eugenia Laasik (Piisang), Tall. «Kalev»	25.—26.	8.	1950	Kiiev	7.57	1.40	26,2	12,1	4.68
3589	Lemmi Laudissal, Tall. «TR»	31.3.— 1.	4.	1957	Jalta	10.22	1.43	28,2	13,0	4.68
3589	Laine Prints, Pärnu «Spartak»	16.—17.	8.	1957	Tartu	8.13	1.46	28,3	12,8	5.12
3563	Aili Udras, Võru «Kalev»	23.—24.	8.	1957	Riia	9.75	1.34	28,4	12,5	4.95

3557	Helve Kenapea, TPI	16.—17.	8.	1957	Tartu	10.73	1.34	28,5	12,7	4.77
3544	Evi Krass, ÜSK	20.—21.	8.	1949	Riia	9.09	1.30	27,5	12,5	5.02
3530	Maimu Peemot, TRÜ spordikool	23.—24.	8.	1957	Riia	8.90	1.43	27,9	13,5	4.99
3517	Milvi Haljasmaa, Märjamaa «Jõud»	23.—24.	8.	1957	Tartu	9.47	1.34	27,3	13,0	4.78
3470	Maimu Zilmer, Võru «Kalev»	16.—17.	8.	1957	Tartu	9.04	1.43	28,5	13,1	4.69
3442	Ellen Tüür (Laul), Tapa «Kolhoosnik»	20.—21.	10.	1953	Jerevan	10.14	1.33	28,3	13,3	4.77
3428	Anette Tölp, Vilj. «Kalev»	9.—10.	7.	1956	Tallinn	9.74	1.40	28,2	13,3	4.47
3420	Maret Pill (Kutman), TRÜ	17.—18.	9.	1955	Pärnu	9.76	1.38	27,7	13,7	4.56
3413	Juta Sandbank, TPI	9.—10.	9.	1951	Tartu	7.64	1.25	26,6	12,1	4.73
3410	Helgi Ilves, Tall. «Spartak»	9.—10.	7.	1956	Tallinn	10.17	1.45	29,0	13,9	4.52

M ä r k u s. Endise punktitabeli alusel saavutas Ellen Tüür (Laul), Tapa «Kolhoosnik», 24.—25. 7. 1954 Viljandis 3231 punkti. Selle tagajärje ümberarvestamiseks puuduvad üksiktagajärjed.

EESTI REKORDITE ARENEMINE

Ametlikult hakati kergejõustikus vabariiklikke rekordeid kinnitama 1920. aastal, pärast Eesti Spordi Liidu loomist. Mitteametlikul kujul eksisteerisid aga rekordid juba 1910. aastast alates. Selleks et paremini näidata tipptagajärje kasvu igal kergejõustikualal, on rekordite arenemise tabelites toodud ka eelnevad mitteametlikud rekordid ja hilisemal perioodil rekordiületamised, mis ühel või teisel põhjusel jäid rekorditeks kinnitamata.

Ametlikult kinnitatud rekordtagajärjed on trükitud rasvase kirjaga.

Tähega «k» on märgitud kinnitamata jäetud rekordikordamised. Kinnitatud rekordikordamised on toodud tabelites eraldusmärgita. Viimasel aastakümnel ei ole kordamisi enam kinnitatud.

Tähega «m» on märgitud mitteametlikud rekordid ja rekordiületamised, mis toimusid:

1) enne ametlikult kinnitatud esimesi rekordeid;

2) 1920. aastast alates koolinoorsoo, üliõpilaste, sõjaväe jt. võistlustel, mis ei kuulunud Eesti Spordi Liidus registreerimisele ja kus saavutatud tagajärgi rekorditeks ei kinnitatud;

3) võistlustel, mille kohta ei esitatud keskorganile võistlusprotokolle ja rekordiakte.

Tärniga * on märgitud mitteametlikke ja ametlikke rekordeid ületavad tagajärjed, mis kuni 1922. a. saavutati väljaspool vabariigi territooriumi. Tol ajal valitsenud seisukoha järgi neid rekorditena ei arvestatud. Alles 1922. a. lõpust hakati väljaspool vabariigi territooriumi saavutatud tagajärgi kinnitama Eesti rekorditeks.

Sulgudes on toodud tagajärjed, mis ületasid tolleaegseid rekordeid, kuid olid saavutatud võistlus- või mõningate rekordite püstitamise määrustele mittevastavalt. Kus kinnitamata jätmise põhjus on teada, seal on see juurde märgitud.

Teised lühendid: MR — maailmarekord; ER — Euroopa rekord; NLR — NSV Liidu rekord; VR — Venemaa rekord.

Ruumi puudusel on jäetud toomata rekordite arenemine nendel aladel, mida ei ole harrastatud viimastel aastatel (hoota hüpped, kahe käega heited ja tõuked, mitmesugused väheharrastatavad jooksud jms.).

Aastatel 1910—1917 saavutatud rekordite püstitamise aeg on antud vana ja ka uue kalendri järgi arvestatuna.

MEHED

60 m jooks

m 7,4	Evald Konno, Tartu	23. 4./6.	5.	1915	Tartu
k 7,4	Eduard Hiop, Tall. «Kalev»	4./17.	10.	1915	Tallinn
m 7,2	Johannes Villemson, Tall. «Kalev»	17./30.	6.	1917	Tallinn
7,1	Adolf Normak, Tall. «Olümpia»	17./30.	6.	1917	Tallinn
7,1	Johannes Villemson, Tall. «Kalev»	18. 6./1.	7.	1917	Tallinn
k 7,1	Valter Ever, Tall. «Kalev»	18.	9.	1921	Riia
k 7,1	Rudolf Ütt, Narva «Kalev»	21.	7.	1924	N.-Jõesuu
k 7,1	Edgar Labent, ASK	3.	7.	1926	Tartu
k 7,1	Sergei Uusna, Paide «Maleva»	29.	8.	1926	Koeru
6,9	Ademar Jürlau, Rakvere «Kalev»	25.	9.	1927	Rakvere
m 7,0	Karl Schüts (Sütis), Tartu «Kalev»	12.	8.	1928	Puhja
7,0	Rudolf Tomson (Ruudi Toomsalu), Tall. «Kalev»	17.	7.	1934	Tallinn
7,0	Georg Vuht, Tall. «Kalev»	28.	8.	1938	Nõmme
(6,9	Rudolf Jõeleht, ÜENÜTO	6.	9.	1938	Tallinn)
6,9	Heldur Tüüts, Tartu «Kalev» (ÜSK)	18.	6.	1947	Tartu
6,8	Georg Gilde, Tall. «Kalev»	10.	8.	1948	Tallinn

(Rekordeid ei kinnitatud 1939.—1947. a. ja alates 1953. aastast.)

100 m jooks

m 13,4	Anton Ounapuu, Tall. «Kalev»	24. 5./6.	6.	1910	Tallinn
m 13,0	Voldemar Kuusner, Tall. «Kalev»	1./14.	8.	1910	Tallinn
m 12,9	Gustav Kiilim, Tall. «Kalev»	6./19.	8.	1911	Tallinn
m 12,5	Gustav Kiilim, Tall. «Kalev»	11./24.	9.	1911	Tallinn
m 12,0	Lenov, Tall. «Kalev»	12./25.	8.	1912	Tallinn
m 11,6	Jaan Viira, Tartu «Tervis»	19. 8./1.	9.	1912	Tartu
(11,0	Gustav Kiilim, Tall. «Sport»	21. 9./4.	10.	1913	Riia Ühe kellaga)
m 11,5	Gustav Kiilim, Tall. «Sport»	18./31.	5.	1914	Tallinn
m 11,4	Gustav Kiilim, Tall. «Sport»	1./14.	6.	1914	Tallinn
11,0	Johannes Villemson, Tall. «Kalev»	14./27.	9.	1914	Tallinn
11,0	Edgar Labent, ASK	14.	7.	1928	Tartu

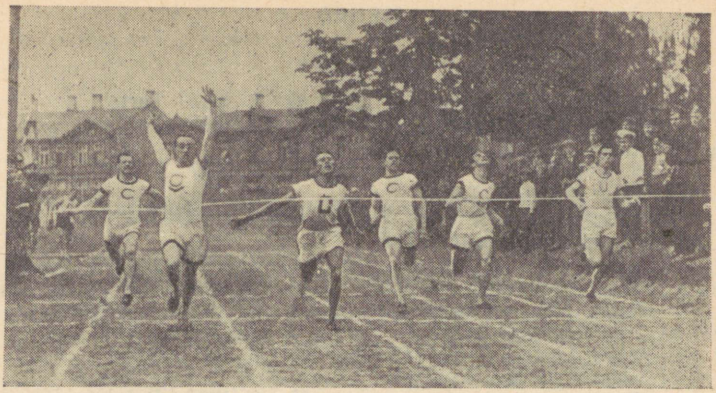

Ajalooline 100 m jooks 1913. aastal, kus G. Küüm (vasakult kolmas) olevat saavutanud tagajärje 11,0. Jooksu võitis E. Spiegel.

11,0	Fred Kuus, Pärnu Saksa Spordiselts	11. 8. 1929	Pärnu
11,0	Reinhold Kesküll, Tall. «Sport»	20. 6. 1930	Tallinn
k 11,0	Karl Schüts (Sütis), Tartu «Kalev»	24. 7. 1930	Tartu
k 11,0	Julius Tiisfeldt (Tiisväli), Narva PS	27. 9. 1931	Narva
k 11,0	Valter Rattus, Tartu «Kalev»	24. 9. 1933	Petseri
10,9	Ruudi Toomsalu, Tall. «Kalev»	10. 7. 1935	Tallinn
(10,7	Ruudi Toomsalu, Tallinna «Kalev»	15. 8. 1935	Budapest (Ühe kellaga)
10,7	Ruudi Toomsalu, Tall. «Kalev»	25. 8. 1935	Rakvere
10,7	Georg Gilde, Tall. «Kalev»	24. 8. 1950	Kiiev
k 10,7	Uno Kiiroja, Tartu «Kalev» (TRÜ)	28. 7. 1955	Tallinn
k 10,7	Heino Heinlo, Tall. «Kalev»	28. 7. 1955	Tallinn
k 10,7	Ursel Teedemaa, Tartu «Kalev» (EPA)	4. 6. 1956	Tartu
k 10,7	Ülo Laaspere, Tall. «Kalev» (TPI)	15. 6. 1957	Riia

200 m jooks

m 25,8	Gustav Kiilim, Tall. «Kalev»	2./15. 6. 1912	Tallinn Sirgteel



«Kalevi» paremad kergejõustiklased aastal 1931. Esireas vasakult esimene R. Toomsalu. Teises reas vasakult teine G. Kalm, kolmas F. Beldsinsky, neljas H. Troost, viies E. Tamm, kuues A. Viiding. Paremalt esimene E. Rähn, teine A. Paluvere ja neljas A. Jürlau.

m	24,9	Gustav Kiilim, Tall. «Kalev»	17./30.	8.	1914 Tallinn
m	24,1	Adolf Normak, Tall. «Olümpia»	4./17.	7.	1916 Tallinn
m	24,1	Johannes Villemson, Tall. «Kalev»	6./19.	8.	1916 Tallinn
	23,4	Johannes Villemson, Tall. «Kalev»	1./14.	7.	1917 Tallinn
(	22,9	Herbert Küttim, Tall. «Sport»	11.	7.	1923 Stokholm Ühe kellaga)
	23,1	Reinhold Kesküll, Tall. «Sport»	16.	8.	1925 Tallinn
(	22,8	Karl Schüts (Sütis), Tartu «Kalev»	1.	7.	1928 Tallinn Ühe kellaga)
m	22,8	Karl Schüts, Tartu «Kalev»	12.	8.	1928 Puhja
	23,0	Valter Rattus, Tartu «Kalev»	20.	9.	1931 Tallinn
	22,9	Rudolf Tomson (Ruudi Toomsalu), Tall. «Kalev»	14.	7.	1933 Tallinn
	22,8	Rudolf Tomson, Tall. «Kalev»	16.	6.	1934 Tallinn
	22,7	Rudolf Tomson, Tall. «Kalev»	5.	8.	1934 Pärnu
	22,5	Rudolf Tomson, Tall. «Kalev»	19.	8.	1934 Tallinn
	22,3	Ruudi Toomsalu, Tall. «Kalev»	28.	8.	1935 Tallinn

21,9	Ruudi Toomsalu, Tall. «Kalev»	28.	9.	1936	Helsingi
21,9	Georg Gilde, Tall. «Kalev»	30.	7.	1950	Tartu
k 21,9	Ülo Laaspere, Tall. «Kalev» (TPI)	11.	8.	1956	Moskva
21,8	Ülo Laaspere, Tall. «Kalev» (TPI)	11.	8.	1956	Moskva
21,7	Heino Heinlo, Tall. «Kalev»	12.	7.	1957	Leningrad

400 m jooks

m 59,5	Gustav Kiilim, Tall. «Kalev»	7./20.	8.	1911	Tallinn
(55,5	Gustav Kiilim, Tall. «Kalev»	6./19.	6.	1912	Tallinn Sirgteel)
m 59,2	Gustav Kiilim, Tall. «Kalev»	11./24.	8.	1912	Tallinn
m 59,0	Jaan Viira, Tartu «Tervis»	19. 8./1.	9.	1912	Tartu
m 56,1	Gustav Kiilim, Tall. «Kalev»	2./15.	9.	1912	Tallinn
m 52,8	Gustav Kiilim, Tall. «Sport»	16./29,	4.	1913	Tallinn
(51,4	Gustav Kiilim, Tall. «Sport»	22. 9./5.	10.	1913	Riia Sirgteel)
52,3	Johannes Villemson, Tall. «Kalev»	10./23.	6.	1917	Tallinn
* 52,2	Reinhold Saulmann, Tall. «Sport»	19.	8.	1920	Antverpen
52,2	Elmar Rähn, ASK	11.	7.	1925	Tallinn
(51,6	Reinhold Kesküll, Tall. «Sport»	13.	9.	1925	Viiburi Ühe kellaga)
m 51,4	Elmar Rähn, Tall. «Kalev»	30.	5.	1926	Tallinn
51,1	Elmar Rähn, Tall. «Kalev»	12.	7.	1926	Tallinn
(51,0	Valter Korol, ASK	2.	6.	1929	Riia Ühe kellaga)
51,0	Valter Korol, ASK	18.	8.	1929	Tartu
51,0	Julius Tiisfeldt (Tiisväli), Tall. «Kalev»	24.	7.	1930	Tallinn
51,0	Valerian Nesterov, ASK	7.	9.	1935	Tallinn
50,3	Valerian Nesterov, ASK	6.	6.	1936	Tallinn
50,3	Eduard Nurk, Tall. «Kalev»	11.	7.	1939	Tallinn
50,2	Eduard Nurk, Tall. «Kalev»	14.	8.	1939	Tallinn
50,0	Eduard Nurk, Tall. «Kalev»	2.	7.	1940	Tallinn
50,0	Ursel Teedemaa, Tartu «Kalev» (ÜSK)	10.	7.	1952	Kiiev
49,9	Ülo Laaspere, Kiviõli «Kalev»	2.	10.	1953	Naltšik
49,8	Ursel Teedemaa, Tartu «Kalev» (EPA)	19.	6.	1954	Tartu

k 49,8	Ülo Laaspere, Tall. «Kalev» (TPI)	4.	6. 1955	Tallinn
49,6	Ülo Laaspere, Tall. «Kalev» (TPI)	26.	6. 1955	Tallinn
49,4	Ursel Teedemaa, Tartu «Kalev» (EPA)	12.	5. 1956	Kaunas
49,0	Eino Ojastu, Tartu «Kalev» (EPA)	8.	8. 1957	Moskva

800 m jooks

(2.07,2	Gustav Kiilim, Tall. «Kalev»	16./29.	6. 1912	Tallinn Sirgteel)
m 2.14,4	Gustav Kiilim, Tall. «Sport»	28. 7./10.	8. 1913	Tallinn
(2.02,2	Johannes Villemson, Tall. «Kalev»	6./19.	7. 1914	Riia. **VR** Sirgteel)
m 2.05,0	Johannes Villemson, Tall. «Kalev»	17./30.	8. 1914	Tallinn
* 2.02,2	Johannes Villemson, Tall. «Kalev»	12./25.	7. 1915	Tampere
m 2.03,2	Johannes Villemson, Tall. «Kalev»	6./19.	8. 1916	Tallinn
m 2.00,4	Johannes Villemson, Tall. «Kalev»	17./30.	6. 1917	Tallinn. **VR**
2.00,3	Johannes Villemson, Tall. «Kalev»	30. 7./12.	8. 1917	Tallinn. **VR**
* 2.00,2	Johannes Villemson, Tall. «Kalev»	15.	8. 1920	Antverpen
m 1.59,3	Johannes Villemson, Tall. «Kalev»	9.	7. 1922	Pariis
1.59,8	Johannes Villemson, Tall. «Kalev»	10.	7. 1923	Stokholm
1.59,4	Julius Tiisfeldt (Tiisväli), Tall. «Kalev»	11.	7. 1927	Helsingi
1.59,3	Julius Tiisfeldt, Tall. «Kalev»	13.	7 1928	Tartu
m 1.59,1	Julius Tiisfeldt, Tall. «Kalev»	17.	8. 1928	Tallinn
1.58,8	Julius Tiisfeldt, Tall. «Kalev»	20.	6. 1930	Tallinn
m 1.58,7	Julius Tiisfeldt, Tall. «Kalev»	23.	7. 1930	Tallinn
	(Ametlikult kinnitati rekordi kordamisena **1.58,8**)			
1.58,6	Ademar Jürlau, Tall. «Kalev»	13.	7. 1933	Tallinn
1.57,9	Karl Fatal, Tall. «Kalev»	17.	7. 1934	Tallinn
1.56,2	Ademar Jürlau, Tall. «Kalev»	18.	8. 1934	Tallinn
1.55,8	Erich Veetõusme, «Puhkekodu»	16.	7. 1938	Tallinn

m	1.55,0	Erich Veetõusme, Tall. «Kalev»	1.	8. 1942	Königsberg
	1.54,9	Erich Veetõusme, Tall. «Kalev»	21.	7. 1945	Moskva
	1.54,7	Erich Veetõusme, Tall. «Kalev»		8. 1945	Moskva
	1.54,6	Erich Veetõusme, Tall. «Kalev»	14.	8. 1949	Tallinn
	1.53,3	Erich Veetõusme, Tall. «Kalev»	4.	9. 1949	Moskva
	1.52,8	Eino Kalmre, Tartu «Kalev» (EPA)	9.	7. 1955	Leningrad
	1.52,1	Peeter Varrak, Tall. «Kalev» (TPI)	29.	8. 1957	Moskva

1000 m jooks

m	2.44,3	Johannes Villemson, Tall. «Kalev»	17./30.	5. 1915	Tallinn
*	2.43,5	Johannes Villemson, Tall. «Kalev»	5./18.	9. 1915	Helsingi
m	2.42,4	Johannes Villemson, Tall. «Kalev»	21. 5./3.	6. 1916	Tallinn. **VR**
*	2.41,1	Johannes Villemson, Tall. «Kalev»	15./28.	5. 1917	Helsingi
	2.41,8	Johannes Villemson, Tall. «Kalev»	26.	9. 1920	Tallinn
*	2.40,2	Johannes Villemson, Tall. «Kalev»	21.	5. 1921	Helsingi
	2.40,6	Johannes Villemson, Tall. «Kalev»	10.	9. 1921	Tallinn
	2.39,2	Johannes Villemson, Tall. «Kalev»	17.	6. 1922	Tallinn
	2.37,6	Julius Tiisfeldt, Tall. «Kalev»	8.	9. 1928	Tallinn
	2.36,8	Ademar Jürlau, Tall. «Kalev»	13.	5. 1934	Tartu
	2.36,0	Karl Fatal, Tall. «Kalev»	29.	8. 1934	Tallinn
	2.34,0	Felix Tungal, ÜENÜTO	6.	6. 1937	Nõmme
	2.34,0	Erich Veetõusme, «Puhkekodu»	28.	8. 1938	Nõmme
	2.33,2	Erich Veetõusme, «Puhkekodu»	27.	9. 1938	Tallinn
m	2.30,6	Erich Veetõusme, Tall. «Kalev»	20.	9. 1942	Tallinn
	2.31,8	Erich Veetõusme, Tall. «Kalev»	3.	9. 1945	Tallinn
	2.31,3	Erich Veetõusme, Tall. «Kalev»	13.	6. 1946	Tallinn
	2.28,4	Erich Veetõusme, Tall. «Kalev»	15.	9. 1948	Harkov

m	5.00,0	Voldemar Kuusner, Tall. «Kalev»	22. 7./4.	8. 1910	Tallinn
m	4.58,6	Egon Steinberg (Saaristu), Tall. «Kalev»	10./23.	7. 1911	Tallinn
	(4.50,4	Egon Steinberg, Tall. «Kalev»	27. 7./9.	8. 1911	Tallinn Sirgteel)
m	4.54,6	Gustav Kiilim, Tall. «Kalev»	6./19.	8. 1911	Tallinn
m	4.54,0	Gustav Kiilim, Tall. «Kalev»	20. 6./3.	7. 1912	Tallinn
m	4.52,9	Gustav Kiilim, Tall. «Kalev»	12./25.	8. 1912	Tallinn
m	4.45,2	Gustav Kiilim, Tall. «Kalev»	2./15.	9. 1912	Tallinn
m	4.39,0	Gustav Kiilim, Tall. «Sport»	28. 7./10.	8. 1913	Tallinn
m	4.37,0	Johannes Villemson, Tall. «Kalev»	4./17.	8. 1913	Tallinn
m	4.36.9	Johannes Villemson, Tall. «Kalev»	15./28.	9. 1913	Tallinn
*	4.20,8	Johannes Villemson, Tall. «Kalev»	22. 9./5.	10. 1913	Riia. **VR**
m	4.32,0	Johannes Villemson, Tall. «Kalev»	18./31.	5. 1914	Tallinn
m	4.22,0	Johannes Villemson, Tall. «Kalev»	1./14.	6. 1914	Tallinn
*	4.20,2	Johannes Villemson, Tall. «Kalev»	7./20.	7. 1914	Riia. **VR**
*	4.16,0	Johannes Villemson, Tall. «Kalev»	9./22.	7. 1914	Riia. **VR**
m	4.15,3	Johannes Villemson, Tall. «Kalev»	14./27.	6. 1915	Tallinn. **VR**
*	4.15,2	Johannes Villemson, Tall. «Kalev»	16./29.	8. 1915	Moskva. **VR**
*	4.13,4	Johannes Villemson, Tall. «Kalev»	9./22.	7. 1916	Viiburi (Parem kui VR)
	4.12,9	Johannes Villemson, Tall. «Kalev»	29. 7./11.	8. 1917	Tallinn. **VR**
	4.11,0	Johannes Villemson, Tall. «Kalev»	19. 8./1.	9. 1917	Helsingi (Parem kui VR)
	4.10,6	Felix Beldsinsky, Tall. «Kalev»	19.	6. 1929	Turu
	4.10,2	Felix Beldsinsky, Tall. «Kalev»	6.	7. 1929	Tallinn
	4.10,2	Martin Prost, Tall. «Sport»	14.	6. 1931	Tallinn
	4.07,2	Martin Prost, Tall. «Sport»	18.	6. 1931	Tallinn
	4.06,6	Martin Prost, Tall. «Sport»	17.	7. 1931	Tallinn
	4.03,6	Karl Fatal, Tall. «Kalev»	15.	6. 1934	Tallinn
m	4.03,2	Eduard Prööm, Tall. PS	18.	7. 1934	Tallinn

4.03,2	Ademar Jürlau, Tall. «Kalev»	19.	8. 1934	Tallinn
(4.03,0	Reginald Uba, Tall. «Kalev»	10.	7. 1936	Tallinn Kahe kellaga)
4.02,8	Eduard Prööm, Tall. PS	28.	9. 1936	Helsingi
4.01,8	Eduard Prööm, Tall. PS	11.	6. 1937	Tallinn
4.00,4	Eduard Prööm, Tall. PS	19.	6. 1937	Kuopio
3.59,8	Erich Veetõusme, Tall. «Dünamo»	20.	6. 1941	Tallinn
m 3.58,2	Erich Veetõusme, Tall. «Kalev»	17.	6. 1942	Königsberg
m 3.57,0	Erich Veetõusme, Tall. «Kalev»	20.	8. 1942	Tallinn
3.59,6	Erich Veetõusme, Tall. «Kalev»	21.	7. 1945	Moskva
3.54,2	Erich Veetõusme, Tall. «Kalev»	12.	8. 1945	Moskva
3.51,4	Erich Veetõusme, Tall. «Kalev»	23.	7. 1949	Moskva. **NLR**
3.50,4	Erich Veetõusme, Tall. «Kalev»	30.	7. 1950	Moskva. **NLR**
3.48,2	Mihail Velsvebel, Tall. «Spartak»	27.	5. 1952	Kiiev. **NLR**

2000 m jooks

* 5.57,9	Johannes Villemson, Tall. «Kalev»	13./26.	7. 1915	Tampere
5.57,2	Johannes Villemson, Tall. «Kalev»	13.	6. 1920	Tallinn
5.56,7	Karl Laurson (Laurissoo), Tall. «Kalev»	3.	8. 1927	Tallinn
5.45,8	Felix Beldsinsky, Tall. «Kalev»	3.	7. 1929	Tallinn
5.34,8	Erich Veetõusme, Tall. «Kalev»	29.	5. 1949	Tallinn
5.30,4	Erich Veetõusme, Tall. «Kalev»	8.	7. 1950	Tallinn
5.19,0	Mihail Velsvebel, Tall. «Spartak»	31.	5. 1952	Kiiev. **NLR**

3000 m jooks

m 10.05,0	Arnold Feldmann, Tartu Noormeeste Selts	15./28.	6. 1914	Tartu
m 9.31,1	Jüri Lossmann, Tall. «Kalev»	21. 8./3.	9. 1916	Tallinn
9.30,0	Jüri Lossmann, Tall. «Kalev»	24.	8. 1919	Tallinn

9.20,0	Jüri Lossmann, Tall. «Sport»	16.	5.	1920	Tallinn
9.18,7	Karl Laurson (Laurissoo), Tall. «Kalev»	30.	7.	1926	Tallinn
m 9.12,5	Felix Beldsinsky, Tall. «Kalev»	2.	7.	1928	Tallinn
m 9.17,5	Artur Klemmer, Ingliste ÜENÜ	30.	6.	1929	Tallinn
8.59,6	Felix Beldsinsky, Tall. «Kalev»	7.	7.	1929	Tallinn
8.56,2	Felix Beldsinsky, Tall. «Kalev»	14.	7.	1929	Pärnu
8.52,2	Felix Beldsinsky, Tall. «Kalev»	8.	9.	1930	Tallinn
8.51,2	Eduard Prööm, Tall. PS	27.	6.	1934	Tallinn
8.49,8	Eduard Prööm, Tall. PS	11.	7.	1934	Tallinn
8.47,4	Eduard Prööm, Tall. PS	11.	7.	1935	Tallinn
8.46,0	Eduard Prööm, Tall. PS	18.	6.	1936	Tallinn
8.42,8	Eduard Prööm, Tall. «Kalev»	16.	7.	1938	Tallinn
8.38,4	Erich Veetõusme, Tall. «Kalev»	8.	6.	1949	Tartu
8.32,2	Erich Veetõusme, Tall. «Kalev»	7.	6.	1950	Tartu
8.18,6	Erich Veetõusme, Tall. «Kalev»	21.	4.	1952	Sotši

5000 m jooks

(17.06,6	Egon Steinberg (Saaristu), Tall. «Kalev»	1./14.	7.	1911	Tallinn Sirgteel)
m 17.59,0	Egon Steinberg, Tall. «Kalev»	7./20.	8.	1911	Tallinn
m 17.50,0	Johannes Villemson, Tall. «Kalev»	2./15.	9.	1912	Tallinn
m 17.38,5	Johannes Villemson, Tall. «Kalev»	14./27.	7.	1913	Tallinn
m 17.37,4	Johannes Villemson, Tall. «Kalev»	3./16.	8.	1913	Tallinn
m 16.49,2	Egon Steinberg, Tall. «Kalev»	1./14.	6.	1914	Tallinn
* 16.41,9	Jüri Lossmann, Tall. «Kalev»	18./31.	7.	1915	Helsingi
m 16.36,2	Jüri Lossmann, Tall. «Kalev»	12./25.	6.	1916	Tallinn
m 16.25,4	Heinrich Paal, Tall. «Olümpia»	13.	7.	1918	Tallinn
16.21,7	Jüri Lossmann, Tall. «Kalev»	23.	8.	1919	Tallinn
15.59,4	Jüri Lossmann, Tall. «Sport»	3.	7.	1920	Tallinn

(15.42,4	Karl Laurson (Laurissoo), Tall. «Kalev»	28.	5.	1927	Varssav (Kahe kellaga)
15.42.0	Karl Laurson, Tall. «Kalev»	11.	7.	1927	Helsingi
15.34,6	Felix Beldsinsky, Tall. «Kalev»	11.	6.	1928	Tallinn
15.07,4	Felix Beldsinsky, Tall. «Kalev»	18.	6.	1929	Turu
15.03,0	Nikolai Aleksejev, PBL	5.	9.	1948	Harkov
15.02,0	Erich Veetõusme, Tall. «Kalev»	28.	5.	1951	Tallinn
14.39,6	Erich Veetõusme, Tall. «Kalev»	11.	6.	1951	Tartu
14.32,2	Vladimir Kuts, Tall. «Kalev»	6.	10.	1952	Tallinn
14.28,4	Hubert Pärnakivi, Tartu «Kalev» (EPA)	8.	7.	1955	Leningrad
14.20,4	Hubert Pärnakivi, Tartu «Kalev» (EPA)	26.	5.	1957	Tartu
k 14.20,4	Lembit Virkus, Tartu «Kalev» (EPA)	9.	6.	1957	Tallinn
14.11,2	Lembit Virkus, Tartu «Kalev» (EPA)	6.	7.	1957	Moskva

10 000 m jooks

m 36.34,0	Elmar Reimann, Tartu «Tervis»	16./29.	6.	1913	Tartu (Maanteel)
34.49,0	Jüri Lossmann, Tall. «Kalev»	14./27.	6.	1915	Tallinn
m 34.42,5	Jüri Lossmann, Tall. «Kalev»	6./19.	8.	1916	Tallinn
34.30,0	Jüri Lossmann, Tall. «Kalev»	20.	8.	1922	Tallinn
34.05,0	Jüri Lossmann, Tall. «Kalev»	21.	6.	1924	Tallinn
33.51,6	Karl Laurson (Laurissoo), Tall. «Kalev»	14.	8.	1926	Tallinn
33.35,6	Alfred Maasik, Tall. «Kalev»	8.	9.	1928	Tallinn
32.59,8	Felix Beldsinsky, Tall. «Kalev»	20.	5.	1929	Tartu
32.34,4	Felix Beldsinsky, Tall. «Kalev»	2.	8.	1929	Tallinn
32.00,2	Nikolai Aleksejev, PBL	12.	9.	1948	Harkov
(31.04,2	Vladimir Kuts, Tall. «Kalev»	5.	9.	1952	Tartu (Distants 15 m lühem)
31.35,0	Hubert Pärnakivi, Trt. «K» (EPA)	28.	8.	1954	Tartu
30.52,8	Lembit Virkus, Tartu «Kalev»	26.	5.	1956	Tallinn

30.27,6	Lembit Virkus, Tartu «Kalev»	10. 7. 1956	Tallinn
30.25,8	Lembit Virkus, Tartu «Kalev» (EPA)	12. 5. 1957	Riia
30.19,4	Lembit Virkus, Tartu «Kalev» (EPA)	24. 6. 1957	Tallinn
29.42,4	Lembit Virkus, Tartu «Kalev» (EPA)	17. 8. 1957	Tartu
29.34,4	Lembit Virkus, Tartu «Kalev» (EPA)	29. 8. 1957	Moskva

20 000 m jooks

1:16.38,9	Heinrich Paal, Tall. «Sport»	16. 9. 1923	Tallinn
1:16.12,0	Oskar Ertis, Tall. «Sport»	9. 10. 1927	Tartu
1:13.51,0	Karl Laas, Tartu «Kalev»	14. 10. 1928	Tartu
1:13.00,6	August Koidu, Tartu «Kalev»	22. 10. 1933	Tartu
1:11.48,8	Elmar Martin, Tall. «Kalev»	6. 6. 1934	Tallinn
1:11.15,0	Arnold Vaabla, Virumaa «Jõud»	21. 5. 1950	Tallinn
1:07.07,4	Jakov Punko, NA	27. 5. 1951	Tallinn
	(Rekordit ei kinnitata 1954. a. alates)		

30 000 m jooks (maanteel)

* 2:04.41,8	Jüri Lossmann, Tall. «Kalev»	17./30. 7. 1916	Helsingi
1:58.41,5	Jüri Lossmann, Tall. «Kalev»	1. 10. 1922	Viiburi
1:54.39,0	Elmar Martin, Tall. «Kalev»	30. 9. 1934	Tallinn
(1:54.01,0	Konrad (Agu) Kiili, Tall. «Kalev»	6. 9. 1936	Tallinn)
1:48.37,2	Aleksander Külm, Vilj. «Dünamo»	15. 8. 1948	Tallinn
1:47.03,2	Jakov Punko, NA	17. 6. 1951	Tallinn
1:46.05,0	Arnold Vaabla, Rakv. «Spartak»	27. 6. 1954	Tallinn
1:44.22,4	Lembit Virkus, Tartu «Kalev»	12. 6. 1955	Tallinn

Maratonijooks

2:32.48,6	Jüri Lossmann, Tall. «Sport»	22. 8. 1920	Antverpen
	(Distantsi tegelik pikkus 42750 m)		
2:32.27,0	Viktor Puusepp, Rakv. «Kalev»	12. 8. 1956	Moskva

1 tunni jooks

m	14.360,50	Nikolai Tšutšelov, Tall. «Sport»	12./25.	5. 1913	Tallinn
*	16.193,60	Jüri Lossmann, Tall. «Kalev»	15./28.	8. 1915	Moskva
m	16.665,67	Jüri Lossmann, Tall. «Kalev»	8.	9. 1918	Tallinn
	16.970,01	Jüri Lossmann, Tall. «Sport»	26.	9. 1920	Tallinn
	17.098,35	Jüri Lossmann, Tall. «Kalev»	12.	9. 1922	Tallinn
	17.178	Valentin Besbabitšev, PBL	19.	7. 1949	Tallinn
	17.928	Jakov Punko, NA	27.	5. 1951	Tallinn

4 × 100 m teatejooks

m	53,0	Tartu «Tervis» (J. Viira, J. Niglasson, V. Pikson, A. Meibaum)	30. 9./13.	10. 1912	Tartu
m	49,9	Tartu «Tervis» (J. Viira, Th. Luts, J. Niglasson, G. Vaha)	15./28.	9. 1913	Tartu
m	49,3	Tallinna koondus (E. Hiop, O. Sassi, H. Anderson, G. Kiilim)	1./14.	6. 1914	Tallinn
	47,5	Tallinna «Kalev» (E. Hiop, O. Sassi, J. Villemson, G. Kiilim)	14./27.	6. 1915	Tallinn



Eesti NSV koondmeeskond — U. Kiiroja, V. Laager, H. Heinlo ja A. Lopato — kustutas 1956. aastal meie rekorditabelist 16-aastase 4 × 100 m rekordi.

47,2	Tallinna «Kalev» (K. Pereversin, J. Sarv, G. Kiilim, J. Villemson)	20.	8. 1921	Tallinn
k 47,2	Tallinna «Sport» (F. Jaanvaldt, L. Baer, H. Küttim, R. Saulmann)	23.	7. 1922	Tallinn
46,5	Tallinna «Kalev» (J. Villemson, S. Mihailov, J. Sarv, K. Pereversin)	12.	9. 1922	Tallinn
45,9	Tallinna «Sport» (H. Küttim, R. Saulmann, F. Jaanvaldt, R. Kesküll)	21.	9. 1923	Tallinn
m 45,6	Kombineeritud meeskond (J. Tiisfeldt, J. Villemson, E. Labent, E. Rähn)	5.	9. 1926	Riia
44,8	Eesti koondmeeskond (E. Rähn, J. Tiisfeldt, E. Labent, H. Küttim)	29.	5. 1927	Varssavi
44,6	Tallinna «Kalev» (J. Tiisfeldt, J. Villo, A. Puppart, E. Rähn)	2.	8. 1929	Tallinn
43,6	Eesti koondmeeskond (E. Labent, K. Schüts, E. Rähn, R. Kesküll)	20.	6. 1930	Tallinn
43,5	Eesti koondmeeskond (A. Hirv, E. Susi, V. Rattus, R. Toomsalu)	1.	8. 1935	Tallinn
43,5	Tallinna «Kalev» (H. Anton, J. Toomre, G. Vuht, R. Toomsalu)	4.	7. 1936	Tallinn
43,1	Eesti koondmeeskond (K. Ivanov, J. Talmre, A. Raska, R. Toomsalu)	11.	9. 1937	Tallinn
43,0	Eesti koondmeeskond (K. Ivanov, J. Talmre, G. Vuht, E. Kleis)	13.	8. 1938	Kaunas
42,9	Eesti NSV koondmeeskond (K. Ivanov, J. Talmre, H. Aumere, G. Vuht)	14.	9. 1940	Kaunas
42,6	Eesti NSV koondmeeskond (U. Kiiroja, V. Laager, H. Heinlo, A. Lopato)	15.	8. 1956	Moskva
41,9	Eesti NSV koondmeeskond (A. Lopato, H. Heinlo, Ü. Laaspere, U. Kiiroja)	23.	6. 1957	Tallinn

4 × 200 m teatejooks

1.40,4	Tallinna «Kalev» (R. Saulmann, C. Burmeister, J. Villemson, G. Kiilim)	23.	8. 1919	Tallinn
1.38,9	Tallinna «Kalev» (K. Pereversin, J. Sarv, S. Mihailov, J. Villemson)	17.	6. 1922	Tallinn

1.35,9	Tallinna «Sport» (H. Küttim, R. Kesküll, F. Jaanvaldt, R. Saulmann)	26.	9. 1923	Tallinn
1.35,6	Tartu «Kalev» (V. Rattus, F. Ütt, K. Schüts, E. Labent)	29.	9. 1929	Tartu
1.32,9	Tallinna «Kalev» (J. Tomson, A. Hirsch, H. Anton, R. Tomson)	17.	7. 1934	Tallinn
1.32,4	Tallinna «Kalev» (K. Ivanov, J. Talmre, E. Kulmar, R. Toomsalu)	24.	8. 1938	Tallinn
1.29,8	Tallinna «Kalev» (G. Gilde, U. Liiv, E. Küllik, H. Tüüts)	30.	7. 1950	Tartu

4 × 400 m teatejooks

m 4.32,0	Tartu «Tervis» (J. Viira, V. Pikson, J. Niglasson, E. Reimann)	30. 9./13.	10. 1912	Tartu
m 4.00,8	Tallinna «Kalev» (B. Abrams, J. Villemson, B. Raup, R. Saulmann)	15./28.	9. 1913	Tallinn
* 3.43,0	Tallinna «Kalev» (B. Abrams, R. Saulmann, J. Villemson, G. Kiilim)	11./24.	7. 1914	Riia
m 3.51,9	Tallinna «Kalev» (A. Veiss, G. Kiilim, R. Saulmann, J. Villemson)	15.	7. 1918	Tallinn
3.47,2	Tallinna «Kalev» (A.Veiss, R. Saulmann, G. Kiilim, J. Villemson)	5.	8. 1918	Tallinn
3.38,8	Tallinna «Kalev» (K. Pereversin, A. Veiss, F. Neumann, J. Villemson)	21.	8. 1921	Tallinn
3.33,2	Tallinna «Sport» (L. Baer, H. Küttim, R. Saulmann, F. Jaanvaldt)	13.	9. 1922	Tallinn
3.29,8	Eesti koondmeeskond (J. Tiisfeldt, J. Villemson, H. Küttim, E. Rähn)	28.	5. 1927	Varssavi
3.25,4	Eesti koondmeeskond (F. Ütt, E. Rähn, J. Tiisfeldt, R. Kesküll)	21.	6. 1930	Tallinn
3.24,8	Eesti NSV koondmeeskond (J. Kukk, H. Arvo, E. Piisang, E. Nurk)	15.	9. 1940	Kaunas

3.24,4	Eesti NSV koondmeeskond (H. Torim, J. Jürisma, M. Vallikivi, A. Tšikin)	9.	9. 1949	Moskva
3.22,5	Eesti NSV koondmeeskond (R. Kalm, H. Särev, F. Joseph, K. Põld)	22.	7. 1953	Tallinn
3.20,8	«Kalevi» koondmeeskond (E. Ojastu, H. Heinlo, U. Teedemaa, Ü. Laaspere)	18.	8. 1955	Moskva
3.19,4	Eesti NSV koondmeeskond (N. Toropov, U. Teedemaa, E. Ojastu, Ü. Laaspere)	15.	8. 1956	Moskva
3.18,7	Eesti NSV koondmeeskond (Ü. Laaspere, F. Joseph, J. Uvarov, E. Ojastu)	24.	6. 1957	Tallinn

800 + 400 + 200 + 100 m (suur rootsi) teatejooks

m 3.41,8	Pärnu koondus (V. Puust, H. Kadak, F. Kuus, S. Haitov)	9.	9. 1928	Pärnu
3.41,6	Pärnu «Vaprus» (E. Madisson, V. Puust, H. Kadak, J. Kangur)	18.	9. 1928	Pärnu
3.36,4	Tallinna «Kalev» (A. Madisson, A. Estam, A. Paluvere, R. Tomson)	21.	7. 1930	Tallinn
3.36,2	Narva «Võitleja» (A. Kask, O. Topman, V. Bolšak, N. Küttis)	24.	8. 1930	Narva
3.33,8	Tallinna «Kalev» (A. Jürlau, O. Pärn, R. Tomson, J. Tomson)	27.	5. 1933	Tallinn
3.29,6	Tallinna «Kalev» (A. Jürlau, A. Paluvere, A. Hirsch, J. Tomson)	9.	7. 1933	Pärnu
m 3.26,3	Tallinna koondus (E. Prööm, G. Jõgi, R. Toomsalu, J. Toomre)	19.	7. 1936	Tallinn
m 3.22,2	Tallinna «Kalev» (E. Veetõusme, E. Nurk, J. Talmre, G. Vuht)	5.	9. 1939	Tallinn
3.23,0	Eesti NSV koondmeeskond (E. Veetõusme, A. Tšikin, G. Gilde, K. Ivanov)	28.	8. 1945	Tallinn
3.21,4	Eesti NSV koondmeeskond (E. Veetõusme, A. Tšikin, G. Gilde, K. Ivanov)	9.	9. 1945	Kiiev
3.21,0	Eesti NSV koondmeeskond (E. Veetõusme, J. Jürisma, G. Gilde, H. Tüüts)	28.	6. 1948	Leningrad
3.20,6	Tallinna «Kalev» (E. Veetõusme, A. Tšikin, G. Gilde, H. Tüüts)	19.	8. 1948	Moskva

3.19,7	Tallinna «Kalev» (E. Veetõusme, A. Tšikin, G. Gilde, H. Rausberg)	26. 9. 1949	Dnepropetr.
3.19,0	Eesti NSV koondmeeskond (M. Velsvebel, V. Allikas, G. Gilde, E. Roosimets)	8. 10. 1952	Tallinn



E. Veetõusme, J. Jürisma, G. Gilde ja H. Tüüts pärast rekordi püstitamist 800 + 400 + 200 + 100 m teatejooksus.

4 × 800 m teatejooks

m 8.13,2	Tallinna koondus (E. Piisang, H. Tarto, F. Tungal, E. Veetõusme)	28. 7. 1940	Rakvere
m 8.04,5	Tallinna «Kalev» (E. Nurk, H. Tarto, E. Prööm, E. Veetõusme)	3. 8. 1940	Viljandi
8.07,4	Tartu «Kalev» (ÜSK) (A. Urb, E. Heido, M. Pukk, A. Pisuke)	24. 5. 1953	Tartu
7.51,4	Tartu «Kalev» (TRÜ) (A. Urb, M. Pukk, E. Heido, A. Pisuke)	15. 6. 1954	Tallinn

3 × 1000 m teatejooks

8.11,7	Tallinna «Kalev» (J. Lossmann, G. Kiilim, J. Villemson)	26. 6./9. 7. 1916	Tallinn
8.03,0	Tallinna «Kalev» (A. Jürlau, K. Fatal, O. Pärn)	18. 7. 1934	Tallinn
8.01,2	ÜENÜTO (R. Sams, F. Tungal, E. Hurt)	24. 8. 1938	Tallinn
7.55,2	Tallinna «Kalev» (J. Eliste, E. Prööm, E. Veetõusme)	30. 8. 1939	Tallinn

7.53,6	Tallinna «Kalev» (A. Kõverjalg, A. Tšikin, E. Veetõusme)	1. 6.	1949	Tallinn
m 7.46,4	Tartu «Kalev» (TRÜ) (M. Pukk, E. Heido, A. Pisuke)	18. 4.	1954	Sotši
7.39,6	Tartu «Kalev» (EPA) (L. Pettai, E. Heido, E. Kalmre)	16. 6.	1955	Tartu

4 × 1500 m teatejooks

17.11,8	ÜENÜTO (E. Hurt, A. Vaks, F. Tungal, R. Sams)	22. 8.	1937	Tallinn
16.41,4	Tallinna «Kalev» (V. Reinvelt, A. Anier, E. Prööm, E. Veetõusme)	20. 8.	1939	Tallinn
16.27,4	Tartu «Kalev» (TRÜ) (A. Raukas, M. Pukk, E. Heido, A. Pisuke)	16. 6.	1954	Tallinn
16.20,4	Tartu «Kalev» (EPA) (T. Soom, A. Arak, L. Virkus, H. Pärnakivi)	3. 6.	1957	Tartu

110 m tõkkejooks

m 19,8	Bernhard Abrams, Tall. «Kalev»	27 6./10. 7.	1912	Tallinn
m 19,4	Bernhard Abrams, Tall. «Kalev»	7./20. 10.	1912	Tallinn
m 19,0	Bernhard Abrams, Tall. «Kalev»	1./14. 6.	1914	Tallinn
m 18,8	Friedrich Sauemägi, Tall. «Kalev»	17./30. 8.	1914	Tallinn
17,4	Friedrich Sauemägi, Tall. «Kalev»	7./20. 6.	1915	Tallinn
(16,0	Eugen Neumann (Uuemaa), ASK	12. 7.	1923	Stokholm Ühe kellaga)
m 17,2	Eugen Neumann, ASK	19. 9.	1924	Varssavi
m 16,5	Elmar Rähn, ASK	13. 6.	1925	Tallinn
17,4	Elmar Rähn, ASK	12. 7.	1925	Tallinn
k 17,4	Otto Viin, ASK	1. 8.	1925	Tartu
17,1	Aleksander Palmberg (Paluvere), Tall. «Kalev»	16. 8.	1925	Tallinn
16,5	Elmar Rähn, Tall. «Kalev»	11. 7.	1926	Tallinn
m 16,3	Elmar Rähn, Tall. «Kalev»	18. 6.	1927	Tallinn
m 16,2	Elmar Rähn, TTÜ	10. 6.	1928	Tallinn
m 16,1	Elmar Rähn, TTÜ	12. 8.	1928	Moskva
16,0	Elmar Rähn, Tall. «Kalev»	3. 8.	1929	Tallinn
(15,8	Elmar Rähn, Tall. «Kalev»	31. 8.	1929	Helsingi Ühe kellaga)
15,7	Elmar Rähn, Tall. «Kalev»	20. 6.	1930	Tallinn
15,7	Johannes Talmre, Tall. «Kalev»	25. 7.	1937	Pärnu

15,5	Johannes Talmre, Tall. «Kalev»	26. 7. 1938	Tallinn
15,3	Johannes Talmre, Tall. «Kalev»	14. 8. 1938	Kaunas
15,2	Johannes Talmre, Tall. «Kalev»	17. 8. 1940	Tallinn
k 15,2	Heino Lipp, Tartu «Kalev» (ÜSK)	28. 9. 1947	Tallinn
15,1	Heino Lipp, Tartu «Kalev» (ÜSK)	28. 6. 1948	Leningrad
15,0	Heino Lipp, Tartu «Kalev» (ÜSK)	12. 8. 1949	Tallinn
k 15,0	Uno Palu, Tall. «Dünamo»	12. 8. 1956	Moskva
14,9	Uno Palu, Tall. «Dünamo»	15. 8. 1956	Moskva
14,8	Uno Palu, Tall. «Dünamo»	25. 9. 1957	Vilnius

Märkus. Tõkete mahaajamise tõttu ei kinnitatud rekordina A. Klumbergi 17,1 (1921) ja 17,0 (1922), E. Rähna 16,3 (1924), J. Tomsoni (Talmre) 15,7 ja 15,6 (mõlemad 1934) ning 15,5 (1937) ja 15,0 (1939).

200 m tõkkejooks

29,8	Johann Meimer, Pärnu «Tervis»	27. 8. 1930	Pärnu
28,2	Elmar Rähn, Tall. «Kalev»	5. 10. 1930	Pärnu
26,8	Ruudi Toomsalu, Tall. «Kalev»	6. 6. 1937	Nõmme
m 26,7	Fred Kudu, Tall. «Kalev»	30. 8. 1939	Pärnu
k 26,7	Kusto Pikker, Vilj. «Sakala»	17. 9. 1939	Viljandi
26,2	Fred Kudu, Tall. «Kalev»	1. 10. 1939	Tallinn
k 26,2	Johannes Talmre, Tall. «Kalev»	11. 8. 1940	Tallinn
k 26,2	Kusto Pikker, Vilj. «Sakala»	22. 9. 1940	Viljandi
26,1	Georg Gilde, Tall. «Kalev»	26. 8. 1950	Kiiev
25,9	Kalev Timmermaa, Tall. «Spartak»	30. 7. 1952	Riia
24,6	Uno Palu, Tall. «Dünamo»	13. 5. 1956	Naltšik

400 m tõkkejooks

65,0	Reinhold Saulmann, Tall. «Sport»	21. 8. 1921	Tallinn
63,6	Arnold Veiss (Veimre), Tall. «Kalev»	20. 8. 1922	Tallinn
61,9	Arnold Veiss, Tall. «Kalev»	18. 8. 1923	Tallinn
61,6	Reinhold Saulmann, Tall. «Sport»	16. 8. 1924	Tallinn
59,6	Elmar Rähn, ASK	15. 8. 1925	Tallinn
(59,1	Elmar Rähn, ASK	20. 9. 1925	Tartu
		Tõkete mahaajamisega)	
m 58,2	Elmar Rähn, Tall. «Kalev»	28. 6. 1926	Tallinn
57,4	Elmar Rähn, Tall. «Kalev»	13. 8. 1926	Tallinn
57,4	Adolf Herm, Tall. «Kalev»	1. 8. 1931	Tallinn

(57,0	Henn Arvo, Vilj. «Sakala»	6.	8.	1939	Tartu
					Distants 2 m lühem)
57,3	Henn Arvo, Vilj. «Sakala»	18.	8.	1940	Tallinn
57,0	Anton Jürisson, Tartu «Kalev» (ÜSK)	11.	8.	1946	Tartu
56,0	Hans Torim, Tall. «Dünamo»	19.	7.	1950	Moskva
55,7	Hans Torim, Tall. «Dünamo»	7.	9.	1952	Tartu
54,6	Hans Torim, Tall. «Dünamo»	23.	8.	1953	Moskva
54,5	Eino Ojastu, Tartu «Kalev» (EPA)	8.	7.	1956	Tallinn
54,0	Eino Ojastu, Tartu «Kalev»	17.	8.	1957	Tartu
53,5	Eino Ojastu, Tartu «Kalev»	29.	8.	1957	Moskva

3000 m takistusjooks

10.17,6	Eduard Kütner, TOM	10.	8.	1946	Tartu
10.12,2	Eduard Kütner, TOM	10.	9.	1946	Dnepropetr.
10.11,6	Ilmar Reidla, Tartu «Kalev» (ÜSK)	13.	7.	1947	Tartu
9.48,2	Karl Lont, Tall. «Dünamo»	20.	7.	1947	Moskva
9.42,0	Helmuth Meier, Tall. «Spartak»	13.	5.	1951	Tallinn
9.13,0	Vladimir Kuts, Tall. «Kalev»	8.	10.	1952	Tallinn
9.10,4	Hubert Pärnakivi, Tartu «Kalev» (EPA)	11.	7.	1955	Leningrad
9.06,8	Hubert Pärnakivi, Tartu «Kalev» (EPA)	11.	9.	1955	Tallinn
(8.55,6	Hubert Pärnakivi, Tartu «Kalev» (EPA)	24.	6.	1957	Tallinn
			1 takistus		vähem)
9.01,2	Hubert Pärnakivi, Tartu «Kalev» (EPA)	24.	7.	1957	Moskva

10 km käimine

* 57.47,0	Eduard Hermann, Tartu «Tervis»	20.	5./2.	6. 1912	Riia
m 53.43,0	Eduard Hermann, Tartu «Tervis»	30.	6./13.	7. 1913	Tartu
57.14,0	Ilmar Viitanen, Tall. «Kalev»	6./19.		7. 1914	Riia
(55.04,9	Ilmar Viitanen, Tall. «Kalev»	17./30.		8. 1914	Tallinn)
	(Rekordeid ei kinnitatud 1924.—1948. a.)				
56.44,8	Nikolai Kanajev, Tall. «Spartak»	6.		6. 1948	Tallinn
53.39,6	Loit Laidna, Tall. «Kalev»	23.		7. 1948	Tallinn
48.18,6	Bruno Junk, Tall. «Dünamo»	27.		9. 1948	Riia
45.50,4	Bruno Junk, Tall. «D»	18.		6. 1949	Riia. NLR
44.24,0	Bruno Junk, Tall. «D»	21.		5. 1950	Tallinn. NLR
43.55,2	Bruno Junk, Tall. «D»	17.		6. 1956	Tallinn

20 km käimine

(1:47.58,6	Loit Laidna, Järvamaa «Kalev»	10.	8.	1946	Tartu Ebapuhas käik)
1:59.24,4	Loit Laidna, Järvamaa «Kalev»	11.	9.	1946	Dnepropetr.
1:56.32,2	Loit Laidna, Tall. «Kalev»	1.	8.	1947	Tallinn
1:55.04,0	Loit Laidna, Tall. «Kalev»	31.	8.	1947	Harkov
1:51.29,0	Loit Laidna, Tall. «Kalev»	6.	9.	1948	Harkov
1:46.08,0	Bruno Junk, Tall. «Dünamo»	14.	8.	1949	Tallinn
1:45.58,2	Bruno Junk, Tall. «Dünamo»	4.	9.	1949	Moskva
1:40.34,4	Bruno Junk, Tall. «Dünamo»	29.	7.	1950	Tartu
1:37.17,4	Heino Sisask, Tartu «Kalev» (ÜSK)	25.	8.	1950	Kiiev
1:37.16,0	Heino Sisask, Tartu «Kalev» (ÜSK)	29.	9.	1951	Odessa
1:34.05,0	Lembit Baumann, Tall. «Spartak»	25.	4.	1955	Naltšik
1:32.56,0	Bruno Junk, Tall. «Dünamo»	14.	11.	1955	Tbilisi
1:30.00,8	Bruno Junk, Tall. «Dünamo»	27.	5.	1956	Tallinn. **MR**

30 km käimine

2:41.24,4	Harry Neem, Võru «Kalev»	3.	8.	1953	Tallinn
2:34.47,6	Harry Neem, Võru «Kalev»	29.	8.	1954	Tartu

50 km käimine

5:05.04,8	Loit Laidna, Tall. «Kalev»	4.	9.	1947	Harkov
(4:50.51,0	Nikolai Kanajev, Tall. «Spartak»	4.	7.	1948	Pärnu Distants oli lühem)
5:00.36,0	Peeter Lapp, Abja «Kolhoosnik»	31.	8.	1951	Minsk
4:46.02,0	Peeter Lapp, Abja «Kolhoosnik»	28.	8.	1952	Leningrad
4:44.31,0	Lembit Baumann, Tall. «Spartak»	29.	7.	1954	Riia
4:32.43,0	Harry Neem, Võru «Kalev»	16.	9.	1954	Kiiev
4:27.38,8	Harry Neem, Võru «Kalev»	17.	11.	1955	Tbilisi

11 938	Bruno Junk, Tall. «Dünamo»	14. 8. 1949	Tallinn
12 489	Bruno Junk, Tall. «Dünamo»	29. 7. 1950	Tartu
12 747	Bruno Junk, Tall. «Dünamo»	2. 9. 1955	Tartu
13 328	Bruno Junk, Tall. «Dünamo»	7. 7. 1956	Tallinn

Kaugushüpe

(5.40	Anton Õunapuu, Tall. «Kalev»	24. 5./6. 6. 1910	Tallinn Hoolaualt)
m 5.07	Anton Õunapuu, Tall. «Kalev»	25. 7./7. 8. 1910	Tallinn
m 5.36	Anton Õunapuu, Tall. «Kalev»	15./28. 5. 1911	Tallinn
m 5.50	Bernhard Abrams, Tall. «Kalev»	20. 6./3. 7. 1912	Tallinn
m 5.73	Bernhard Abrams, Tall. «Kalev»	11./24. 7. 1912	Tallinn
m 5.77	Anton Õunapuu, Tall. «Kalev»	6./19. 8. 1912	Tallinn
m 5.82	Gustav Kiilim, Tall. «Sport»	5./18. 5. 1913	Tallinn
k 5.82	Eduard Hiop, Tall. «Kalev»	4./17. 8. 1913	Tallinn
m 6.02	Voldemar Piimson, Tall. «Sport»	18./31. 5. 1914	Tallinn
m 6.26	Anton Ohaka, Tall. «Kalev»	7./20. 6. 1915	Tallinn
m 6.27	Karl Klein, Tall. «Kalev»	14./27. 6. 1915	Tallinn
m 6.36	Aleksander Klumberg (Kolmpere), Tall. «Kalev»	22. 5./4. 6. 1916	Tallinn
6.46	Aleksander Klumberg, Tall. «Kalev»	13. 7. 1918	Tallinn
6.66	Aleksander Klumberg, Tall. «Kalev»	16. 5. 1920	Tallinn
6.81	Aleksander Klumberg, Tall. «Kalev»	3. 7. 1920	Tallinn
6.92	Aleksander Klumberg, Tall. «Kalev»	22. 7. 1922	Tallinn
7.20,5	Aleksander Klumberg, Tall. «Kalev» (Kinnitati järgnevast hiljem)	16. 6. 1923	Oslo
7.09	Aleksander Klumberg, Tall. «Kalev»	17. 8. 1923	Tallinn
7.40,5	Nikolai Küttis, Narva «Võitleja»	6. 8. 1933	Narva
m 7.42	Nikolai Küttis, Narva «Võitleja»	13. 9. 1933	Praha
7.41,5	Ruudi Toomsalu, Tall. «Kalev»	2. 8. 1937	London

(1.55	Anton Õunapuu, Tall. «Kalev» ja Sergei Orloff, Tall. «Kalev»	24.	5./6.	6. 1910	Tallinn Hoolaualt)
m 1.35	Vilhelm Schmidt, Tall. «Kalev»	25.	7./7.	8. 1910	Tallinn
m 1.38	Konstantin Meri, Tall. «Kalev»		8./21.	8. 1910	Tallinn
m 1.40	Vilhelm Schmidt, Tall. «Kalev»	29.	8./11.	9. 1910	Tallinn
m 1.46	Viktor Vahtel, Tall. «Kalev»		15./28.	5. 1911	Tallinn
m 1.55	Bernhard Abrams, Tall. «Kalev»	31.	7./13.	8. 1911	Tallinn
m 1.56	Bernhard Abrams, Tall. «Kalev»	25.	9./8.	10. 1911	Tallinn
m 1.57	Bernhard Abrams, Tall. «Kalev»		9./22.	6. 1912	Tallinn
m 1.58	Bernhard Abrams, Tall. «Kalev»	24.	6./7.	7. 1912	Tallinn
m 1.65	Bernhard Abrams, Tall. «Kalev»		8./21.	7. 1912	Tallinn
* 1.67	Bernhard Abrams, Tall. «Kalev»	29.	7./11.	8. 1912	Riia
m 1.70	Bernhard Abrams, Tall. «Kalev» ja Hermann Stokeby, Tall. Turniselts		4./17.	8. 1913	Tallinn
* 1.75	Bernhard Abrams, Tall. «Kalev»		3./16.	9. 1913	Helsingi
m 1.72	Bernhard Abrams, Tall. «Kalev»		15./28.	9. 1913	Tallinn
m 1.74	Bernhard Abrams, Tall. «Kalev»		1./14.	6. 1914	Tallinn
1.80	Bernhard Abrams, Tall. «Kalev»		7./20.	7. 1914	Riia. **VR** (Kinnitati järgnevast hiljem)
1.78	Bernhard Abrams, Tall. «Kalev»			1915	Tallinn
1.80	Aleksander Klumberg, Tall. «Kalev»	30.	7.	1921	Tampere
1.82,5	Valter Ever, Tall. «Kalev»	20.	7.	1924	Frankfurt
m 1.83	Aleksander Klumberg, Tall. «Kalev»	24.	6.	1925	Hamburg
1.85	Evald Roht, ASK	1.	7.	1928	Tallinn
1.87	Gert Schmidt, Pärnu Saksa Spordiselts	30.	8.	1931	Pärnu
(1.88	Gert Schmidt, PSS	10.	7.	1932	Pärnu Lisakatsel)
1.88	Aksel Kuuse, ÜENÜTO	15.	7.	1933	Viljandi
(1.90	Aksel Kuuse, ÜENÜTO	15.	7.	1933	Viljandi Lati riivamisega)
1.90	Aksel Kuuse, ÜENÜTO	26.	7.	1933	Tallinn

m	1.95	Aksel Kuuse, ÜENÜTO	27.	8. 1933	Vilno
	1.90	Gert Schmidt, Eestimaa Spordiselts	16.	6. 1934	Tallinn
	1.93	Aksel Kuuse, ÜENÜTO	19.	6. 1935	Helsingi
	1.94	Aksel Kuuse, ÜENÜTO	2.	8. 1935	Tallinn
	1.95	Aksel Kuuse, ÜENÜTO	7.	6. 1936	Lahti

Kolmikhüpe

m	11.84	Eugen Lassen, Tall. Turniselts	7./20.	10. 1912	Tallinn	
m	11.89	Anton Õunapuu, Tall. «Kalev»	21. 7./3.	8. 1913	Haapsalu	
m	11.95	Arnold Peiker, Tall. «Sport»	8./21.	9. 1913	Tallinn	
m	12.02	Arnold Peiker, Tartu «Aberg»	5./18.	9. 1914	Tartu	
m	13.03	Aleksander Klumberg (Kolmpere), Tall. «Kalev»	14./27.	6. 1915	Tallinn	
m	13.17	Aleksander Klumberg, Tall. «Kalev»	12./25.	6. 1916	Tallinn.	**VR**
m	13.44	Aleksander Klumberg, Tall. «Kalev»	17./30.	6. 1917	Tallinn.	**VR**
	13.85	Aleksander Klumberg, Tall. «Kalev»	12.	6. 1920	Tallinn	
	14.20	Aleksander Klumberg, Tall. «Kalev»	19.	6. 1921	Oslo	
m	14.33	Aleksander Klumberg, Tall. «Kalev»	21.	9. 1924	Helsingi	
	14.33	Nikolai Küttis, Narva «Võitleja»	1.	8. 1930	Tartu	
	14.36	Nikolai Küttis, Narva «Võitleja»	31.	7. 1931	Tallinn	
(	14.43	Nikolai Küttis, ASK	18.	8. 1935	Pori. Allatuult)	
	14.41	Nikolai Küttis, ASK	5.	7. 1936	Tallinn	
	14.48	Andres Raska, ASK	8.	7. 1938	Tallinn	
	14.55	Andres Raska, ASK	7.	8. 1938	Tallinn	
	14.75	Raivo Armi, Tall. «Kalev»	18.	8. 1940	Tallinn	
	14.96	Raivo Armi, Tall, «Kalev»	29.	8. 1940	Tallinn	
	15.39	Konstantin Tsõgankov, Tall. «Dünamo»	16.	9. 1954	Kiiev	

Teivashüpe

m	2.05	Richard Viilas, Tall. «Kalev»	1./14.	8. 1910	Tallinn
m	2.40	Leopold Tõnson, Tall. «Kalev»	29. 8./11.	9. 1910	Tallinn
m	2.41	Bernhard Abrams, Tall. «Kalev»	31. 7./13.	8. 1911	Tallinn

m	2.42	Rudolf Alt, Tall. «Valvaja»	7./20.	8. 1911	Tallinn
m	2.55	Johannes Villemson, Tall. «Kalev»	11./24.	9. 1911	Tallinn
m	2.65	Johannes Villemson, Tall. «Kalev»	25. 9./8.	10. 1911	Tallinn
m	2.75	Bernhard Abrams, Tall. «Kalev»	14./27.	7. 1912	Tallinn
m	2.80	Bernhard Abrams, Tall. «Kalev»		8. 1912	Tallinn
m	2.90	Bernhard Abrams, Tall. «Kalev»	19. 5./1.	6. 1913	Tallinn
m	2.95	Otto Saulep, Tall. «Sport»	9./22.	6. 1913	Tallinn
m	3.00	Johannes Villemson, Tall. «Kalev»	19. 6./2.	7. 1913	Tallinn
m	3.02	Johannes Villemson, Tall. «Kalev»	14./27.	7. 1913	Tallinn
m	3.04,5	Johannes Villemson, Tall. «Kalev»	4./17.	8. 1913	Tallinn
m	3.06	Bernhard Abrams, Tall. «Kalev» ja Anton Ohaka, Tall. «Kalev»	18./31.	5. 1914	Tallinn
m	3.10	Bernhard Abrams, Tall. «Kalev»	1./14.	6. 1914	Tallinn
*	3.40	Johann Martin, Tall. «Kalev»	9./22.	5. 1915	Helsingi
m	3.40	Johann Martin, Tall. «Kalev»	7./20.	6. 1915	Tallinn
m	3.45	Johann Martin, Tall. «Kalev»	14./27.	6. 1915	Tallinn
	3.45,7	Aleksander Klumberg, Tall. «Kalev»	16.	5. 1920	Tallinn
m	3.45,8	Valter Ever, Tall. «Kalev»	9.	7. 1922	Riia
	3.53	Valter Ever, Tall. «Kalev»	18.	8. 1923	Tallinn
m	3.57	Ervin Tamman (Jüri Tammsaar), Pärnu «Tervis»		8. 1927	Danzig
	3.56	Artur Reisner, ASK	6.	8. 1927	Tartu
m	3.60	Ervin Tamman, Pärnu «Tervis»	11.	8. 1929	Riia
	3.60	Ervin Tamman, Pärnu «Tervis»	21.	6. 1930	Tallinn
	3.70,5	Ervin Tamman, Pärnu «Tervis»	6.	7. 1930	Danzig
	3.75	Evald Ärman (Äärma), ASK	27.	6. 1934	Tartu
	3.80	Evald Ärman, ASK	28.	7. 1934	Tartu
	3.85	Evald Ärman, ASK	6.	6. 1936	Tallinn
	3.90,5	Evald Ärman, ASK	19.	6. 1936	Tallinn
m	3.92	Evald Äärma, ASK	5.	7. 1937	Tampere
m	3.93	Evald Äärma, ASK	7.	9. 1937	Tartu
	3.95	Evald Äärma, ASK	11.	9. 1937	Tallinn
	4.02	Evald Äärma, ASK ja Richard Kiipsaar, ASK	8.	7. 1938	Tallinn
	4.05	Martin Kutman, Tartu «Kalev» (ÜSK)	6.	6. 1953	Tartu

4.07	Endel Roosimets, Tall. «Spartak»	1.	8. 1953	Tallinn
4.10	Martin Kutman, Tartu «Kalev» (ÜSK)	25.	8. 1953	Moskva
k 4.10	Otto Tillmann, Tall. «Dünamo»	13.	9. 1954	Kiiev
4.16	Otto Tillmann, Tall. «Dünamo»	9.	10. 1955	Tartu
4.20	Otto Tillmann, Tall. «Dünamo»	7.	7. 1956	Tallinn

Kuulitõuge

m 8.12	Sergei Orloff, Tall. «Kalev»	25. 7./7.	8. 1910	Tallinn
m 8.85	Leopold Tõnson, Tall. «Kalev»	1./14.	8. 1910	Tallinn
m 9.04	Leopold Tõnson, Tall. «Kalev»	29. 8./11.	9. 1910	Tallinn
m 10.10	Leopold Tõnson, Tall. «Kalev»	15./28.	5. 1911	Tallinn
m 10.27	Leopold Tõnson, Tall. «Kalev»	16./29.	6. 1912	Tallinn
m 10.62	Leopold Tõnson, Tall. «Kalev»	7./20.	11. 1912	Tallinn
m 10.84	Leopold Tõnson, Tall. «Kalev»	18. 11./1.	12. 1912	Tallinn
m 11.00	Leopold Tõnson, Tall. «Kalev»	5./18.	4. 1913	Tallinn
m 11.03	Leopold Tõnson, Tall. «Kalev»	26. 4./9.	5. 1913	Tallinn
m 11.29	Leopold Tõnson, Tall. «Kalev»	26. 4./9.	5. 1913	Tallinn
m 11.38	Helmuth Mälson, Tall. «Sport»	28. 7./10.	8. 1913	Tallinn
m 11.48	Anton Ohaka, Tall. «Kalev»	17./30.	8. 1914	Tallinn
* 12.10	Anton Ohaka, Tall. «Kalev»	12./25.	7. 1915	Tampere
m 12.08	Anton Ohaka, Tall. «Kalev»	13./26.	9. 1915	Tallinn
m 12.31	Anton Ohaka, Tall. «Kalev»	20. 9./3.	10. 1915	Tallinn
m 12.94	Anton Ohaka, Tall. «Kalev»	12./25.	6. 1916	Tallinn. **VR**
m 12.98	Harald Tammer, Tall. «Kalev»	6./19.	8. 1916	Tallinn (Parem kui VR)
m 13.02	Harald Tammer, Tall. «Kalev»	29. 7./11.	8. 1917	Tallinn. **VR**
* 13.05	Harald Tammer, Tall. «Kalev»	19. 8./1.	9. 1917	Helsingi (Parem kui VR)

m 13.93	Harald Tammer, Tall. «Kalev»	18. 5. 1918	Tallinn
14.09	Harald Tammer, Tall. «Kalev»	26. 9. 1920	Tallinn
14.15	Harald Tammer, Tall. «Kalev»	4. 6. 1922	Tallinn
(14.47,5	Harald Tammer, Tall. «Kalev»	18. 8. 1923	Tallinn. Kuul 200 g kergem)
m 14.18	Nikolai Feldmann, ASK	8. 10. 1927	Tartu
(14.42	Nikolai Feldmann, ASK	28. 5. 1928	Tartu. Kuul kergem)
14.46	Nikolai Feldmann, ASK	17. 6. 1928	Tallinn
14.47	Nikolai Feldmann, ASK	8. 7. 1928	Tartu
m 14.50	Nikolai Feldmann, ASK	21. 5. 1930	Tartu
14.60	Nikolai Feldmann, ASK	29. 5. 1930	Tartu
m 14.62	Johannes Suuk, Tall. PS	28. 6. 1930	Tallinn
14.71,5	Johannes Suuk, Tall. PS	20. 7. 1930	Pärnu
m 14.89,5	Arnold Viiding, Tall. «Kalev»	27. 5. 1931	Tallinn
15.04	Arnold Viiding, Tall. «Kalev»	20. 9. 1931	Tallinn
15.27	Arnold Viiding, Tall. «Kalev»	28. 5. 1932	Tartu
m 15.45,5	Arnold Viiding, Tall. «Kalev»	12. 6. 1932	Riia
15.67	Arnold Viiding, Tall. PS	5. 7. 1932	Tallinn
15.92	Arnold Viiding, Tall. PS	16. 8. 1933	Tartu
16.06	Arnold Viiding, Tall. PS	14. 9. 1935	Tallinn
16.06,5	Arnold Viiding, Tall. PS	3. 6. 1936	Tartu
16.16	Aleksander Kreek, Tall. «Kalev»	14. 9. 1938	Karlstadt
m 16.28	Aleksander Kreek, Tall. «Kalev»	8. 7. 1939	Tapa
16.28	Aleksander Kreek, Tall. «Kalev»	11. 7. 1939	Tallinn
16.40	Aleksander Kreek, Tall. «Kalev»	15. 10. 1939	Tallinn
m 16.40,5	Aleksander Kreek, Tall. «Kalev»	19. 7. 1940	Tapa
16.55	Heino Lipp, Tartu «Kalev» (ÜSK)	8. 5. 1947	Tbilisi. **NLR**
16.66	Heino Lipp, Tartu «Kalev» (ÜSK)	24. 5. 1947	Tartu. **ER*, NLR**
16.72	Heino Lipp, Tartu «Kalev» (ÜSK)	7. 7. 1947	Tartu. **ER, NLR**
16.73	Heino Lipp, Tartu «Kalev» (ÜSK)	3. 9. 1947	Harkov. **ER, NLR**
16.93	Heino Lipp, Tartu «Kalev» (ÜSK)	6. 8. 1950	Moskva. **ER, NLR**

* Ametlikult kinnitati Euroopa rekordina ainult 16.93.

16.95	Heino Lipp, Tartu «Kalev» (ÜSK)	17.	6. 1951	Põltsamaa. **ER, NLR**
16.98	Heino Lipp, Tartu «Kalev» (ÜSK)	7.	9. 1951	Minsk. **ER, NLR**
16.99	Feliks Pirts, Tartu «Kalev» (EPA)	11.	9. 1955	Moskva
17.01	Feliks Pirts, Tartu «Kalev» (EPA)	16.	11. 1955	Tbilisi

Kettaheide

m 25.31	Sergei Orloff, Tall. «Kalev»	1./14.	8. 1910	Tallinn
m 27.40	Sergei Orloff, Tall. «Kalev»	29. 8./11.	9. 1910	Tallinn
m 29.00	Leopold Tõnson, Tall. «Kalev»	15./28.	5. 1911	Tallinn
m 29.57	Leopold Tõnson, Tall. «Kalev»	5./18.	7. 1911	Tallinn
m 32.01	Leopold Tõnson, Tall. «Kalev»	3./16.	8. 1911	Tallinn
m 33.63	T. Soans, Tall. «Amateur»	7./20.	10. 1912	Tallinn
m 35.90	J. Grossschmidt, Tartu «Tervis»	4./17.	8. 1913	Tallinn
m 39.38	Anton Ohaka, Tall. «Kalev»	18./31.	5. 1914	Tallinn. **VR**
* 39.40	Anton Ohaka, Tall. «Kalev»	11./24.	7. 1914	Riia. **VR**
m 40.84	Anton Ohaka, Tall. «Kalev»	7./20.	6. 1915	Tallinn
42.20	Anton Ohaka, Tall. «Kalev»	14./27.	6. 1915	Tallinn. **VR**
42.38	Aleksander Klumberg, Tall. «Kalev»	17.	6. 1922	Tallinn
42.43	Gustav Kalkun, Tartu «Kalev»	15.	8. 1924	Tallinn
m 43.16	Gustav Kalkun, Tartu «Kalev»	17.	6. 1927	Tartu
43.05	Gustav Kalkun, Tartu «Kalev»	22.	6. 1928	Tartu
43.51	Gustav Kalkun, Tartu «Kalev»	1.	7. 1928	Tallinn
44.30	Gustav Kalkun, Tartu «Kalev»	13.	7. 1928	Tartu
44.86	Nikolai Feldmann, ASK	19.	8. 1928	Tartu
45.61	Gustav Kalkun, Tartu «Kalev»	8.	9. 1928	Tallinn
45.90	Nikolai Feldmann, ASK	29.	9. 1929	Tartu
m 46.27	Nikolai Feldmann, ASK	29.	5. 1930	Tartu
46.42	Nikolai Feldmann, ASK	5.	6. 1932	Tartu
46.66	Nikolai Feldmann, ASK	26.	6. 1932	Tartu

(47.10	Arnold Viiding, Tall. PS	16.	8. 1933	Tartu. Lisakatsel)
(46.75	Oskar Erikson, ASK	25.	5. 1934	Tartu. Ketas 5 g kergem)
m 47.56	Arnold Viiding, Tall. PS	2.	6. 1934	Tartu
46.92	Arnold Viiding, Tall. PS	16.	6. 1934	Tallinn
(47.29	Paul Määrits, Valga ÜENÜ	10.	5. 1936	Valga. Lisakatsel)
47.20	Oskar Erikson, ASK	11.	7. 1936	Tartu
47.40	Paul Määrits, Valga ÜENÜ	30.	8. 1936	Tartu
47.84	Oskar Erikson, ASK	29.	6. 1937	Tartu
(48.39	Oskar Linnaste, Pärnu «Kalev»	16.	6. 1940	Pärnu. Määrustevastasest ringist)
(48.10	Oskar Erikson, ASK	19.	7. 1940	Tartu. Lisakatsel)
49.23	Oskar Linnaste, Pärnu «Kalev»	24.	8. 1940	Tartu
49.41	Heino Lipp, Tartu «Kalev» (ÜSK)	5.	9. 1947	Harkov
49.50	Heino Lipp, Tartu «Kalev» (ÜSK)	31.	7. 1948	Tartu
52.18	Heino Lipp, Tartu «Kalev» (ÜSK)	29.	8. 1948	Moskva. **NLR**
52.98	Heino Heinaste, Tall. «Dünamo»	29.	5. 1955	Tartu

Odavise

m 31.20	Sergei Orloff, Tall. «Kalev»	1./14.	8. 1910	Tallinn
m 32.06	Leopold Tõnson, Tall. «Kalev»	29. 8./11.	9. 1910	Tallinn
m 35.07	Leopold Tõnson, Tall. «Kalev»	20. 3./2.	4. 1911	Tallinn
m 36.55	Anton Õunapuu, Tall. «Kalev»	15./28.	5. 1911	Tallinn
m 37.00	Leopold Tõnson, Tall. «Kalev»	6./19.	6. 1912	Tallinn
m 39.57	Adolf Margevitš, Tall. «Kalev»	12./25.	8. 1912	Tallinn
m 41.83	G. Lenter, Tall. «Sport»	9./22.	6. 1913	Tallinn
m 46.42	A. Uusna, Tall. «Valvaja»	15./28.	9. 1913	Tallinn
m 49.11	A. Uusna, Tall. «Sport»	18./31.	5. 1914	Tallinn
m 50.00	A. Uusna, Tall. «Sport»	1./14.	6. 1914	Tallinn
m 50.42	A. Uusna, Tall. «Sport»	17./30.	8. 1914	Tallinn
m 51.12	Anton Ohaka, Tall. «Kalev»	17./30.	5. 1915	Tallinn
m 51.16	Anton Ohaka, Tall. «Kalev»	7./20.	6. 1915	Tallinn
* 51.80	Anton Ohaka, Tall. «Kalev»	21. 6./4.	7. 1915	Turu

*	54.12	Anton Ohaka, Tall. «Kalev»	15./28.	8.	1915	Moskva. **VR**
(	54.60	Aleksander Klumberg (Kolmpere), Tall. «Kalev»			1917	Tallinn)
m	52.75	Aleksander Klumberg, Tall. «Kalev»	18.	5.	1918	Tallinn
m	53.35	Aleksander Klumberg, Tall. «Kalev»	8.	9.	1918	Tallinn
*	56.93	Aleksander Klumberg, Tall. «Kalev»	19.	9.	1919	Helsingi
	54.02	Aleksander Klumberg, Tall. «Kalev»	16.	5.	1920	Tallinn
	58.93,5	Aleksander Klumberg, Tall. «Kalev»	13.	6.	1920	Tallinn
*	62.39	Aleksander Klumberg, Tall. «Kalev»	15.	8.	1920	Antverpen
	63.32	Aleksander Klumberg, Tall. «Kalev»	30.	7.	1921	Tampere
		(Kinnitati järgnevatest hiljem)				
	60.21	Aleksander Klumberg, Tall. «Kalev»	21.	8.	1921	Tallinn
	60.33	Aleksander Klumberg, Tall. «Kalev»	18.	6.	1922	Tallinn
	60.75	Aleksander Klumberg, Tall. «Kalev»	23.	7.	1922	Tallinn
m	63.85	Gustav Sule, Tartu «Kalev»	25.	10.	1930	Valga
(	66.02	Gustav Sule, Tartu «Kalev»	2.	8.	1931	Tallinn
						Oda mähis jämedam)
	69.54	Gustav Sule, Tartu «Kalev»	30.	8.	1931	Tartu
	69.62	Gustav Sule, Tartu «Kalev»	7.	9.	1932	Tallinn
	71.48	Gustav Sule, ASK	21.	8.	1934	Tartu
	72.72	Gustav Sule, ASK	24.	8.	1937	Tartu
	73.31	Gustav Sule, ASK	3.	10.	1937	Tartu
	75.93,5	Gustav Sule, ASK	20.	6.	1938	Tallinn
	77.90	Charles Vallmann, Tall. «Dünamo»	28.	5.	1955	Tartu

Vasaraheide

m	25.95	Ervin Preismann, Tall. «Sport»	5./18.	5.	1913	Tallinn
*	28.10	Anton Ohaka, Tall. «Kalev»	12./25.	7.	1915	Tampere
m	30.16	Edgar Klumberg (Kolmpere), Tall. «Kalev»	11./24.	6.	1917	Tallinn
	31.54	Ervin Preismann, Tall. «Sport»	3.	8.	1918	Tallinn
	35.19	Edgar Klumberg, Tall. «Sport»	22.	8.	1921	Tallinn
	37.15	Edgar Klumberg, Tall. «Sport»	10.	9.	1921	Tallinn

(38,05	Edgar Klumberg, Tall. «Sport»	20. 8. 1922	Tallinn Lisakatsel)
m 37.18	Harald Tammer, Tall. «Kalev»	8. 9. 1923	Budapest
39.48	Koit Annamaa, Tall. PS	26. 8. 1933	Tallinn
43.48	Koit Annamaa, Tall. PS	30. 9. 1933	Tallinn
m 45.25	Koit Annamaa, Tall. PS	10. 6. 1934	Kehtna
46.10	Koit Annamaa, Tall. PS	27. 7. 1934	Tallinn
m 50.98	Koit Annamaa, Tall. PS	27. 8. 1934	Tallinn
46.15	Koit Annamaa, Tall. PS	30. 5. 1935	Tallinn
46.91	Koit Annamaa, Tall. PS	29. 6. 1935	Tallinn
47.10	Koit Annamaa, Tall. PS	11. 7. 1935	Tallinn
51.58	Koit Annamaa, Tall. PS	26. 7. 1935	Helsingi
53.07	Koit Annamaa, Tall. PS	17. 8. 1935	Pori
(53.90	Oskar Linnaste, Pärnu «Kalev»	30. 5. 1940	Pärnu Lisakatsel)
m 53.24	Oskar Linnaste, Pärnu «Kalev»	7. 6. 1940	Viljandi
55.78	Oskar Linnaste, Pärnu «Kalev»	29. 8. 1940	Tallinn
56.60	Valentin Sepp, Tartu «Kalev» (EPA)	29. 8. 1954	Tartu
59.01	Rein Zupping, Tartu «Kalev» (TRÜ)	24. 9. 1957	Vilnius

Viievõistlus

1912. a. tabeli j.	1920. a. tabeli j.	1934. a. tabeli j.	1950. a. tabeli j.	
m **2523,085** (5.30—36.22—28,6—30.38—4.43,4)	**2141,910**	**2028**	**1614**	Heinrich Paal, Tall. «Olümpia» 10./23. 7. 1916 Tallinn
3620,155 (6.40—56.00—25,6—36.77—5.31,6)	**3238,980**	**2725**	**2316**	Aleksander Klumberg (Kolmpere), Tall. «Kalev» 22. 8. 1921 Tallinn
3780,100 (6.65—55.01—25,5—38.91—5.26,0)	**3398,925**	**2865**	**2459**	Aleksander Klumberg, Tall. «Kalev» 21. 8. 1922 Tallinn
— (6.18—59.65—23,5—39.14—5.24,6)	**3648.515**	**3047**	**2679**	Johann Meimer, Pärnu «Tervis» 18. 9. 1928 Pärnu
m — (6.58—51.58—23,8—35.15—4.32,2)	**3654,370**	**3157**	**2838**	Edgar Tamm, Tall. «Kalev» 25. 9. 1932 Helsingi
— (6.46—55.07—23,8—34.73—4.41,6)	—	**3113**	**2780**	Heino Tiik, Tartu «Kalev» (ÜSK) 30. 7. 1952 Minsk
— (6.46—60.19—22,8—39.94—4.32,6	—	—	**3254**	Uno Palu, Tall. «Dünamo» 25. 4. 1956 Naltšik

	1912. a tabeli j.	1920. a. tabeli j.	1934. a. tabeli j.	1950. a. tabeli j.	
m	**4438,195**	**3905,900**	**3496**	**3031**	Gustav Kiilim, Tall. «Sport» 19. 5./1. 6. 1913 Tallinn
	(11,9—5.46—7.90—1.40—56,0—22.0—27.52—diskv.—30.40—4.47,2)				
*	**5642,255**	**4980,360**	—	—	Bernhard Abrams, Tall. «Kalev» 10.—11./23.—24. 7. 1914 Riia
	(üksiktagajärjed puuduvad)				
m	**6007,980**	**5346,085**	**4903**	**4031**	Johannes Villemson, Tall. «Kalev» 17./30. 8. 1914 Tallinn
	(12,2—5.49—10.13—1.55—54,8—20,0—30.45—2.85—37.78—4.28,1)				
	8025,520	**7363,625**	**6362**	**5466**	Aleksander Klumberg (Kolmpere), Tall. «Kalev» 3.—5. 7. 1920 Tallinn (Parem kui MR)
	(11,8—6.81—12.05—1.75—56,6—18,1—38.69—3.40—58.45—4.55,3)				
	8147,505	**7485,610**	**6480**	**5588**	Aleksander Klumberg, Tall. «Kalev» 16.—17. 9. 1922 Helsingi. **MR**
	(12,3—6.59—12.92—1.75—55,0—17,0—39.64—3.40—62.20—5.11,3)				
	—	—	**6633**	**5872**	Heino Lipp, Tartu «Kalev» (ÜSK) 12.—13. 10. 1946 Tartu
	(11,2—6.23—14.72—1.65—53,3—15,6—38.90—3.10—50.06—5.04,8)				
	—	—	**7097**	**6364**	Heino Lipp, Tartu «Kalev» (ÜSK) 27.—28. 9. 1947 Tallinn
	(11,5—6.08—15.50—1.65—51,2—15,6—45.44—3.10—52.59—4.42,6)				
	—	—	**7584**	**6874**	Heino Lipp, Tartu «Kalev» (ÜSK) 9.—10. 8. 1948 Tartu. **NLR**
	(11,3—6.40—16.04—1.70—51,7—15,4—46.78—3.40—59.07—4.49,4)				
	—	—	**7780**	**7110**	Heino Lipp, Tartu «Kalev» (ÜSK) 10.—11. 9. 1948 Harkov. **NLR**
	(11,4—6.13—16.18—1.70—50,2—15,4—47.55—3.40—61.96—4.35,0)				
	—	—	—	**7167**	Uno Palu, Tall. «Dünamo» 14.—15. 8. 1956 Moskva
	(11,1—6.80—12.50—1.83—50,2—14,9—41.46—3.50—55.48—4.17,0)				

NAISED

60 m jooks

m	8,9	Herta Pihlak (Teder), Tall. «Kalev»	7. 6. 1920	Tallinn
	8,9	Herta Pihlak, Tall. «Kalev»	4. 7. 1920	Tallinn
m	8,4	Olga Rebane, Tartu «Kalev»	19. 9. 1920	Tartu
	8,8	Herta Pihlak, Tall. «Kalev»	5. 6. 1921	Tallinn
	8,5	Herta Pihlak, Tall. «Kalev»	21. 8. 1921	Tallinn
m	8,4	Lydia Tippo (Resskoff), Tartu «Kalev»	18. 9. 1921	Tartu

m	8,3	Hilda Einstein, Narva «Kalev»	29.	7. 1922	Rakvere
m	8,2	Lydia Reinik, Uulu «Kalev»	5.	8. 1923	Pärnu
k	8,5	Hilda Einstein, Narva «Kalev»	18.	8. 1923	Tallinn
k	8,5	Anna Prass, Tall. «Kalev»	18.	8. 1923	Tallinn
	8,4	Hilda Einstein, Narva «Kalev»	6.	9. 1923	Narva
	8,3	Olga Rebane, Tartu «Kalev»	1.	8. 1925	Tartu
	8,1	Olga Rebane, Tartu «Kalev»	20.	9. 1925	Tartu
k	8,1	Ludmilla Einstein, Narva «Kalev»	25.	9. 1927	Rakvere
	7,9	Serafima Veermann, Pärnu Saksa Sps.	4.	8. 1928	Pärnu
		(1931. aastast ametliku rekordina enam ei arvestatud)			
	7,9	Saara Teitelbaum, Tall. «Kalev»	17.	8. 1929	Tallinn
	7,8	Juta Sandbank, Tall. «Kalev» (TPI)	9.	6. 1950	Tallinn
	7,6	Liivia Pütsepp (Härsing), Tall. «K»	24.	7. 1956	Tallinn

100 m jooks

m	15,0	Jenny Jenas, Tartu «Tervis»	19.	8./1. 9. 1912	Tartu
	14,4	Valentine Saarits, Tall. «Kalev»	11.	9. 1921	Tallinn
k	14,4	Hilda Einstein, Narva «Kalev»	9.	9. 1922	Narva
m	14,1	Anna Prass, Tall. «Kalev»	7.	10. 1922	Tallinn
	13,6	Hilda Einstein, Narva «Kalev»	2.	9. 1923	Tallinn
m	13,5	Saara Teitelbaum, Tall. «Makkabi»	7.	6. 1927	Tallinn
m	13,2	Saara Teitelbaum, Tall. «Makkabi»	9.	6. 1927	Tallinn
	13,4	Saara Teitelbaum, Tall. «Makkabi»	3.	7. 1927	Narva
k	13,4	Ludmilla Einstein, Narva «Kalev»	17.	7. 1927	Narva
	13,3	Ludmilla Einstein, Narva «Kalev»	4.	9. 1927	Narva
	12,9	Saara Teitelbaum, Tall. «Makkabi»	1.	7. 1928	Tallinn
	12,8	Saara Teitelbaum, Tall. «Kalev»	15.	6. 1929	Vilno
	12,7	Eugenia Laasik (Piisang), Tall. «Kalev»	2.	6. 1945	Tartu
k	12,7	Juta Sandbank, Tall. «Dünamo»	10.	9. 1946	Dnepropetr.
	12,6	Eugenia Laasik, Tall. «Kalev»	1.	8. 1947	Tallinn
	12,5	Eugenia Laasik, Tall. «Kalev»	27.	6. 1948	Leningrad
	12,5	Juta Sandbank, Tall. «Dünamo»	15.	8. 1948	Leningrad
	12,5	Helve Karilaid (Unger), Tartu «Kalev» (ÜSK)	13.	8. 1949	Tallinn

12,3	Juta Sandbank, Tall. «Kalev» (TPI)	7. 7. 1950	Leningrad
k 12,3	Liivia Pütsepp (Härsing), Tall. «Kalev»	6. 10. 1952	Tallinn
12,2	Liivia Pütsepp, Tall. «Kalev»	28. 5. 1955	Tartu
k 12,2	Salme Tornius, Tall. «Kalev»	15. 7. 1955	Tallinn
12,1	Salme Tornius, Tall. «Kalev»	20. 7. 1955	Leningrad
k 12,1	Liivia Pütsepp, Tall. «Kalev»	18. 5. 1956	Tallinn
12,0	Liivia Pütsepp, Tall. «Kalev»	26. 5. 1956	Tallinn
11,9	Liivia Pütsepp, Tall. «Kalev»	10. 8. 1956	Moskva
11,8	Liivia Pütsepp, Tall. «Kalev»	10. 8. 1956	Moskva

200 m jooks

29,7	Saara Teitelbaum, Tall. «Makkabi»	22. 8. 1926	Narva
27,4	Saara Teitelbaum, Tall. «Makkabi»	10. 9. 1927	Tallinn
	(1928. aastast enam ametliku rekordina ei arvestatud)		
29,4	Lydia Raudsepp (Erikson), Tartu VK	17. 9. 1928	Tartu
26,9	Saara Teitelbaum, Tall. «Kalev»	18. 8. 1929	Tallinn
26,6	Saara Teitelbaum, Tall. «Kalev»	15. 9. 1929	Tallinn
26,6	Eugenia Laasik (Piisang), Tall. «Kalev»	11. 8. 1946	Tartu
26,4	Eugenia Laasik, Tall. «Kalev»	12. 9. 1946	Dnepropetr.
26,4	Juta Sandbank, Tall. «Dünamo»	12. 9. 1946	Dnepropetr.
26,3	Juta Sandbank, Tall. «Dünamo»	13. 9. 1946	Dnepropetr.
26,0	Juta Sandbank, Tall. «Dünamo»	6. 9. 1948	Harkov
26,0	Maie Vija, Tartu «Kalev» (ÜSK)	25. 8. 1950	Kiiev
25,9	Juta Sandbank, Tall. «Kalev» (TPI)	28. 9. 1951	Odessa
25,7	Liivia Pütsepp (Härsing), Tall. «Kalev»	29. 7. 1952	Minsk
25,6	Liivia Pütsepp (Härsing), Tall. «Kalev»	6. 6. 1954	Riia
24,9	Liivia Pütsepp (Härsing), Tall. «Kalev»	21. 8. 1954	Leningrad
24,7	Liivia Pütsepp (Härsing), Tall. «Kalev»	10. 7. 1956	Tallinn
k 24,7	Linda Kepp, Tartu «Kalev» (TRÜ)	23. 9. 1956	Leningrad
24,6	Linda Kepp, Tartu «Kalev» (TRÜ)	12. 7. 1957	Leningrad

400 m jooks

78,2	Leontine Rahumeel, Saaremaa KSR	26. 8. 1922	Kuress.
m 69,7	Nadežda Lepik, Saaremaa KSR	16. 9. 1922	Kuress.
74,0	Nadežda Lepik, Saaremaa KSR	8. 7. 1923	Kuress.
m 64,0	Saara Teitelbaum, Tall. «Makkabi»	26. 7. 1927	Tallinn
65,4	Saara Teitelbaum, Tall. «Makkabi»	3. 8. 1927	Tallinn
m 63,9	Saara Teitelbaum, Tall. «Makkabi»	18. 9. 1928	Tallinn
61,8	Saara Teitelbaum, Tall. «Kalev»	2. 8. 1929	Tallinn
60,9	Astrid Luukas, Pärnu «Spartak»	16. 7. 1950	Tallinn
60,8	Astrid Luukas, Pärnu «Spartak»	17. 6. 1951	Pärnu
60,6	Astrid Luukas, Pärnu «Spartak»	2. 7. 1951	Tallinn
60,4	Maie Vija, Tartu «Kalev» (ÜSK)	12. 7. 1951	Leningrad
60,0	Astrid Luukas, Pärnu «Spartak»	14. 7. 1951	Tallinn
59,8	Astrid Luukas, Pärnu «Spartak»	4. 8. 1951	Tallinn
59,5	Salme Tornius, Tall. «Kalev»	7. 7. 1955	Pärnu
59,2	Evi Leitsalu (Jürgenstein), Tall. «Kalev»	10. 8. 1956	Moskva
59,0	Lehte Tapver, Tartu «Kalev» (EPA)	15. 6. 1957	Tartu
58,7	Lehte Tapver, Tartu «Kalev» (EPA)	8. 9. 1957	Tartu
k 58,7	Tiiu Vabrit, Pärnu «Kalev»	22. 9. 1957	Vilnius

800 m jooks

m 3.06,8	Leontine Ilves, Narva «Võitleja»	30. 5. 1926	Narva
m 2.45,8	Lydia Raudsepp (Erikson), Tartu VK	29. 5. 1928	Tallinn
2.37,1	Saara Teitelbaum, Tall. «Makkabi»	2. 7. 1928	Tallinn
2.30,6	Saara Teitelbaum, Tall. «Kalev»	22. 9. 1929	Tallinn
2.30,2	Bedese Jürgenson (Härm), ÜENÜTO	16. 8. 1930	Tallinn
2.29,6	Bedese Jürgenson (Härm), ÜENÜTO	21. 9. 1930	Riia
2.29,3	Helja Sikka (Ilves), Paide «Kalev»	27. 8. 1945	Tallinn

2.26,2	Helja Sikka, Paide «Kalev»	9. 9. 1945	Kiiev
2.25,7	Helja Sikka, Paide «Kalev»	11. 9. 1945	Kiiev
2.25,4	Helja Sikka, Tall. «Kalev»	24. 7. 1946	Moskva
2.25,0	Helja Sikka, Tall. «Kalev»	10. 9. 1946	Dnepropetr.
2.19,9	Helja Ilves, Tall. «Kalev»	19. 6. 1949	Riia
2.18,8	Helja Ilves, Tall. «Kalev»	3. 9. 1949	Moskva
k 2.18,8	Maren Laks, Tall. «Kalev» (TPI)	9. 7. 1953	Moskva
2.18,1	Maren Laks, Tall. «Kalev» (TPI)	29. 9. 1953	Naltšik
2.16,8	Evi Leitsalu (Jürgenstein), Tall. «Kalev»	15. 8. 1956	Moskva
2.16,3	Niina Vassiljeva, Tall. «Kalev»	15. 9. 1957	Tallinn

4 × 100 m teatejooks

m 57,8	Narva «Kalev» (A. Silmato, S. Kütt, M. Tomasson, L. Einstein)	7. 8. 1927	Narva
55,8	ESS «Greif» (E. Redlich, I. Bresinsky, E. Mägi, W. Konopinsky)	8. 9. 1928	Tallinn
55,5	ESS «Greif» (E. Redlich, W. Konopinsky, S. Nyländer, D. Bever)	4. 8. 1929	Tallinn
m 55,0	ÜENÜTO (O. Parts, L. Ots, B. Jürgenson, E. Lemberg)	4. 9. 1929	Tallinn
55,1	Tall. «Kalev» (R. Scheer, A. Brenner, S. Teitelbaum, E. Mägi)	10. 6. 1930	Tallinn
54,6	Tall. «Kalev» (A. Brenner, L. Ots, S. Teitelbaum, E. Mägi)	27. 7. 1930	Tallinn
54,4	ÜENÜTO (E. Lemberg, O. Parts, B. Jürgenson, T. Kelder)	14. 8. 1930	Tallinn
54,2	Tall. «Kalev» (E. Järvel, R. Scheer, S. Teitelbaum, E. Mägi)	17. 8. 1930	Tallinn
53,8	ÜENÜTO (E. Rauge, E. Kallismaa, I. Uus, T. Kelder)	11. 7. 1934	Tallinn
53,4	«Kalevi» koondnaiskond (L. Jaska, E. Krass, L. Hein, E. Laasik)	31. 7. 1945	Leningrad
52,6	Tall. «Kalev» (H. Hannust, E. Laasik, H. Karilaid, L. Hein)	12. 7. 1946	Viljandi
51,1	Tallinna koondus (H. Karilaid, J. Sandbank, L. Hein, E. Laasik)	24. 7. 1946	Moskva
50,9	Eesti NSV koondnaiskond (H. Karilaid, J. Sandbank, P. Pelliste, E. Laasik)	20. 9. 1947	Tartu

50,2	Eesti NSV koondnaiskond (H. Karilaid, E. Krass, J. Sandbank, E. Laasik)	8. 9. 1949	Moskva
50,0	«Kalevi» koondnaiskond (H. Unger, L. Pütsepp, M. Nimmer, S. Tornius)	3. 8. 1953	Tallinn
49,8	Eesti NSV koondnaiskond (S. Tornius, V. Maremäe, L. Kepp, L. Pütsepp)	6. 6. 1954	Riia
49,3	Eesti NSV koondnaiskond (H. Hoole, M. Nimmer, V. Maremäe, L. Pütsepp)	18. 8. 1954	Leningrad
48,8	Eesti NSV koondnaiskond (S. Tornius, L. Kepp, V. Maremäe, L. Pütsepp)	26. 5. 1956	Tallinn
47,3	Eesti NSV koondnaiskond (S. Tornius, L. Kepp, V. Maremäe, L. Pütsepp)	15. 8. 1956	Moskva

4 × 200 m teatejooks

1.52,6	Eesti NSV koondnaiskond (J. Laukna, E. Krass, L. Hein, E. Laasik)	15. 9. 1946	Dnepropetr.
1.48,9	Eesti NSV koondnaiskond (H. Karilaid, E. Krass, P. Pelliste, E. Laasik)	4. 9. 1947	Harkov
1.45,8	Eesti NSV koondnaiskond (H. Karilaid, E. Krass, J. Sandbank, E. Laasik)	9. 9. 1949	Moskva
1.45,3	«Kalevi» koondnaiskond (L. Pütsepp, S. Tornius, M. Nimmer, H. Unger)	3. 8. 1953	Tallinn
1.44,4	Eesti NSV koondnaiskond (S. Tornius, J. Sandbank, L. Pütsepp, L. Kepp)	5. 6. 1954	Riia
1.44,2	Eesti NSV koondnaiskond (S. Tornius, M. Nimmer, L. Kepp, L. Pütsepp)	25. 9. 1954	Minsk
1.43,2	Eesti NSV koondnaiskond (S. Tornius, L. Tapver, V. Maremäe, L. Pütsepp)	23. 9. 1956	Leningrad

400 + 300 + 200 + 100 m teatejooks

2.34,0	«Kalevi» koondnaiskond (L. Ilp, L. Luitsalu, L. Hein, E. Laasik)	21. 7. 1945	Tallinn
2.30,0	Eesti NSV koondnaiskond (H. Uudemets, H. Karilaid, Ö. Rajala, J. Sandbank)	12. 9. 1946	Dnepropetr.

2.29,2	Eesti NSV koondnaiskond (V. Tamberk, E. Laasik, H. Karilaid, J. Sandbank)	20. 7. 1947	Moskva
2.27,9	Tartu «Kalev» (ÜSK) (V. Tamberk, H. Karilaid, P. Pelliste, E. Krass)	18. 7. 1948	Leningrad
2.26,5	Tartu «Kalev» (ÜSK) (V. Tamberk, M. Vija, H. Karilaid, E. Krass)	21. 8. 1949	Tartu
2.26,4	Eesti NSV koondnaiskond (V. Tamberk, M. Vija, J. Sandbank, H. Karilaid)	5. 6. 1950	Tallinn
2.26,2	Tartu «Kalev» (ÜSK) (V. Tamberk, M. Vija, H. Karilaid, E. Rööpson)	15. 10. 1950	Tallinn
2.26,1	Eesti NSV koondnaiskond (E. Leitsalu, M. Vija, H. Karilaid, J. Sandbank)	11. 6. 1951	Tallinn
2.23,2	«Spartaki» koondnaiskond (A. Luukas, L. Merela, E. Roosmägi, E. Potter)	10. 9. 1951	Tallinn
2.22,6	Eesti NSV koondnaiskond (M. Nimmer, L. Pütsepp, H. Unger, S. Tornius)	28. 6. 1953	Tallinn

3 × 800 m teatejooks

7.27,0	Tall. «Kalev» (V. Leisson, H. Reiska, M. Laks)	15. 6. 1954	Tallinn
7.17,8	Tall. «Kalev» (H. Kocher, A. Kullerkupp, E. Leitsalu)	16. 9. 1956	Tartu

80 m tõkkejooks

15,3	Hilja Reinola (Vinkel), Nõmme ÜENÜ	22. 8. 1937	Tallinn
15,1	Ella Lukk (Kudu), ASK	20. 8. 1939	Tallinn
(13,9	Karin Aviste (Leetma), ÜENÜTO	4. 8. 1940	Viljandi
		Tõkked asetatud valesti)	
m 14,3	Karin Aviste, «Hermes»	13. 10. 1940	Tartu
14,3	Karin Aviste, ASK	12. 9. 1943	Tallinn
13,8	Eugenia Laasik (Piisang), Tall. «Kalev»	12. 9. 1945	Kiiev
13,1	Eugenia Laasik, Tall. «Kalev»	8. 6. 1946	Tallinn
12,9	Eugenia Laasik, Tall. «Kalev»	10. 8. 1946	Tartu
12,3	Juta Sandbank, Tall. «Dünamo»	14. 9. 1946	Dnepropetr.
12,2	Juta Sandbank, Tall. «Dünamo»	20. 7. 1947	Moskva
12,2	Eugenia Laasik, Tall. «Kalev»	28. 6. 1948	Leningrad

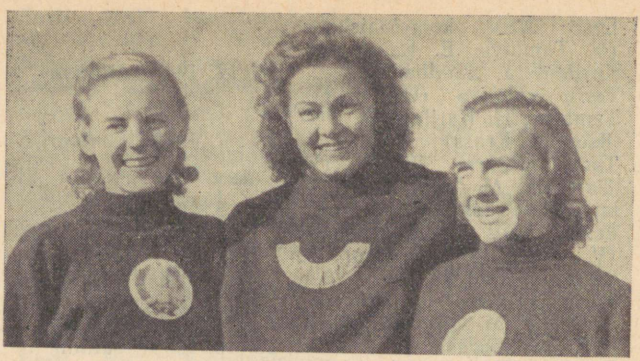

80 m tõkkejooksu parimad Balti liiduvabariikide vahelisel spartakiaadil 1950. aastal. Vasakult: E. Laasik-Piisang, M. Rambeka (Läti NSV) ja J. Sandbank.

(12,1	Eugenia Laasik, Tall. «Kalev»	24. 7. 1948	Tallinn (Allatuult)
12,1	Eugenia Laasik, Tall. «Kalev»	26. 9. 1948	Riia
11,9	Eugenia Laasik, Tall. «Kalev»	27. 9. 1949	Dnepropetr.
11,8	Juta Sandbank, Tall. «Kalev» (TPI)	22. 7. 1951	Moskva
(11,7	Juta Sandbank, Tall. «Kalev» (TPI)	17. 8. 1951	Pärnu
		Distants 10 sm lühem)	
k 11,8	Eugenia Piisang, Tall. «Kalev»	1. 6. 1952	Tallinn
k 11,8	Vilve Maremäe, Tartu «Kalev» (TRÜ)	20. 8. 1954	Leningrad
11,5	Vilve Maremäe, Tartu «Kalev» (TRÜ)	29. 5. 1955	Tartu
11,4	Vilve Maremäe, Tartu «Kalev» (TRÜ)	13. 8. 1956	Moskva
11,3	Vilve Maremäe, Tartu «Kalev» (TRÜ)	13. 8. 1956	Moskva

Kaugushüpe

m 4.34	Herta Pihlak (Teder), Tall. «Kalev»	7. 6. 1920	Tallinn
m 4.38	Herta Pihlak, Tall. «Kalev»	10. 10. 1920	Tallinn
m 4.71	Herta Pihlak, Tall. «Kalev»	22. 5. 1921	Tallinn
4.48	Herta Pihlak, Tall. «Kalev»	10. 9. 1921	Tallinn
4.56	Hilda Einstein, Narva «Kalev»	9. 9. 1922	Narva
4.80	Hilda Einstein, Narva «Kalev»	12. 8. 1923	Narva

4.86	Hilda Einstein, Narva «Kalev»	2.	9. 1923	Tallinn
m 4.89	Lydia Tippo (Resskoff), ASK	9.	6. 1924	Tartu
4.88	Olga (Olvi) Rebane, Tartu «Kalev»	14.	9. 1924	Tartu
4.96	Olga Rebane, Tartu «Kalev»	4.	10. 1924	Tallinn
5.06	Ludmilla Einstein, Narva «Kalev»	10.	9. 1927	Tartu
5.23	Saara Teitelbaum, «Makkabi»	9.	9. 1928	Tallinn
5.27	Saara Teitelbaum, Tall. «Kalev»	15.	6. 1929	Vilnius
5.42	Saara Teitelbaum, Tall. «Kalev»	18.	8. 1929	Tallinn
5.49	Salme Tornius, Tall. «Kalev»	23.	8. 1953	Tallinn
5.69	Vilve Maremäe, Tartu «Kalev» (TRÜ)	20.	8. 1954	Leningrad
5.79	Vilve Maremäe, Tartu «Kalev» (TRÜ)	24.	8. 1956	Moskva
5.92	Vilve Maremäe, Tartu «Kalev» (TRÜ)	20.	5. 1957	Tartu
6.11	Vilve Maremäe, Tartu «Kalev» (TRÜ)	11.	7. 1957	Leningrad

Kõrgushüpe

m 1.28	Hertha Pärnpuu, Tall. «Kalev»	23.	5. 1921	Tallinn
1.17	Leida Kubjas (Vigla), «Võitleja»	30.	7. 1921	Rakvere
1.22	Leontine Rahumeel, Saaremaa KSR	27.	8. 1922	Kuress.
1.28	Leontine Rahumeel, Saaremaa KSR	8.	7. 1923	Kuress.
m 1.33	Eleonore Allas, Tall. «Kalev»	7.	10. 1923	Tallinn
1.30	Leida Nõmmits, Tartu «Kalev»	9.	8. 1924	Tartu
1.31	Lydia Tippo (Resskoff), ASK	1.	8. 1925	Tartu
1.34	Antonia Kroon (Laaman), Narva «Võitleja»	24.	6. 1926	N.-Jõesuu
1.39	Ludmilla Einstein, Narva «Võitleja»	25.	7. 1926	Narva
(1.40	Antonia Kroon, Narva «Võitleja»	25.	7. 1926	Narva Lati riivamisega)
1.40	Antonia Kroon, Narva «Võitleja»	5.	9. 1926	Narva
1.41	Ludmilla Einstein, Narva «Kalev»	16.	7. 1927	Narva
1.44,5	Lydia Raudsepp (Erikson), Tartu VK	27.	7. 1930	Tallinn
1.45	Lydia Raudsepp, Tartu «Kalev»	10.	7. 1932	Pärnu

(1.46	Olga Arras (Usar), ÜENÜTO	16.	9.	1933	Tallinn
		Lati riivamisega)			
1.48	Lydia Raudsepp, ASK	28.	6.	1934	Tallinn
m 1.50	Olga Arras, ÜENÜTO	21.	9.	1935	Tallinn
(1.48	Leida Hiiepuu, Nõmme ÜENÜ	28.	7.	1940	Keila Lisakatsel)
1.50	Aino Huimerind, Tartu «Kalev» (ÜSK)	8.	6.	1949	Tartu
k 1.50	Juta Raudsepp (Kama), Tartu «Kalev» (ÜSK)	11.	6.	1951	Tartu
1.51	Juta Raudsepp, Tartu «Kalev» (ÜSK)	14.	6.	1951	Tartu
k 1.51	Oie Munk, Tall. «Dünamo»	10.	8.	1954	Harkov
1.52	Maila Kurss (Talve), Tartu «Kalev» (TRÜ)	26.	8.	1954	Tartu
1.55	Helvi Keller (Jürviste), Tall. «Kalev»	15.	5.	1955	Vilnius
1.56	Helgi Haljasmaa, Tartu «Kalev» (TRÜ)	4.	6.	1956	Tartu
1.57	Helgi Haljasmaa, Tartu «Kalev» (TRÜ)	10.	7.	1956	Tallinn
1.58	Helgi Haljasmaa, Kingissepa «Jõud»	12.	5.	1957	Riia
1.59	Helgi Haljasmaa, Kingissepa «Jõud»	15.	9.	1957	Tallinn

Kuulitõuge

(1923.—1928. a. oli kuuli raskuseks 5,44 kg, 1928. a. alates 4 kg)

m 6.70	Nadežda Paivel, Saaremaa KSR	2.	6.	1923	Kuress.
6.34	Nadežda Paivel, Saaremaa KSR	7.	7.	1923	Kuress.
8.48	Linda Matson, Viljandi SÜ	7.	6.	1925	Viljandi
9.68	Lydia Raudsepp (Erikson), Tartu VK	14.	7.	1928	Tartu
10.52	Saara Teitelbaum, Tall. «Kalev»	3.	8.	1929	Tallinn
10.75	Saara Teitelbaum, Tall. «Kalev»	10.	6.	1930	Tallinn
10.98	Saara Teitelbaum, Tall. «Kalev»	27.	7.	1930	Tallinn
11.72	Lydia Raudsepp (Erikson), Tartu «Kalev»	26.	7.	1931	Tallinn
11.98	Juta Ojamaa, Tall. «Kalev»	8.	6.	1946	Tallinn
12.21	Juta Ojamaa, Tall. «Kalev»	19.	6.	1947	Tallinn
12.21	Lea Maremäe, Tartu «Dünamo»		9.	1948	Tartu
12.30	Lea Maremäe, Tartu «Kalev» (ÜSK)	25.	5.	1949	Tartu

12.36	Lea Maremäe, Tartu «Kalev» (ÜSK)	26.	3.	1950	Tartu
12.50	Lea Maremäe, Tartu «Kalev» (ÜSK)	23.	4.	1950	Sotši
12.57	Lea Maremäe, Tartu «Kalev» (ÜSK)	5.	6.	1950	Tartu
12.85	Lea Maremäe, Tartu «Kalev» (ÜSK)	22.	8.	1950	Kiiev
13.01	Lea Maremäe, Tartu «Kalev» (ÜSK)	17.	9.	1950	Kiiev
13.16	Lea Maremäe, Tartu «Kalev» (ÜSK)	27.	5.	1951	Tartu
13.37	Lea Maremäe, Tartu «Kalev» (ÜSK)	14.	6.	1951	Tartu
13.44	Lea Maremäe, Tartu «Kalev» (ÜSK)	28.	9.	1951	Odessa
13.58	Lea Maremäe, Tartu «Kalev» (ÜSK)	20.	4.	1952	Sotši
13.64	Lea Maremäe, Tartu «Kalev» (ÜSK)	21.	4.	1952	Sotši
14.06	Lea Maremäe, Tartu «Kalev» (ÜSK)	14.	6.	1952	Tartu
14.16	Lea Maremäe, Tartu «Kalev» (ÜSK)	13.	7.	1953	Moskva
14.38	Lea Maremäe, Tartu «Kalev» (ÜSK)	21.	7.	1953	Moskva
14.58	Lea Maremäe, Tartu «Kalev» (TRÜ)	23.	5.	1954	Kiiev
14.66	Lea Maremäe, Tartu «Kalev» (TRÜ)	20.	7.	1955	Leningrad

Kettaheide

m	18.00	Minni Kubjas, Narva «Võitleja»	30.	8.	1923	Narva
m	19.39	Anna Prass, Tall. «Kalev»	9.	6.	1924	Tartu
	20.50	Magda Tomasson, Narva «Võitleja»	22.	8.	1926	Narva
	21.19	Olga (Olvi) Rebane, Tartu «Kalev»	29.	8.	1926	Tartu
m	24.32	Saara Teitelbaum, Tall. «Makkabi»	7.	6.	1927	Tallinn
	25.43	Magda Tomasson, Narva «Kalev»	3.	7.	1927	Narva
	26.95	Saara Teitelbaum, Tall. «Makkabi»	3.	8.	1927	Tallinn
m	28.39	Magda Tomasson, Narva «Kalev»	11.	6.	1928	Tallinn
	27.99	Saara Teitelbaum Tall. «Makkabi»	14.	7.	1928	Tartu
m	33.74	Saara Teitelbaum, Tall. «Makkabi»	2.	9.	1928	Tallinn

34.71	Alma Kööbe (Gruno), Tall. «Kalev»	9.	9. 1928	Tallinn
35.70	Lydia Raudsepp (Erikson), Tartu «Kalev»	26.	7. 1931	Tallinn
36.78	Lydia Raudsepp, Tartu «Kalev»	30.	6. 1932	Tartu
38.55	Lydia Raudsepp, Tartu «Kalev»	13.	7. 1932	Tallinn
39.11	Olga Parts (Brun), ÜENÜTO	26.	5. 1936	Tallinn
39.82	Lehte Tamm, Pärnu «Kalev»	8.	9. 1940	Pärnu
40.31	Aleksandra Kukk, Tall. «Dünamo»	6.	8. 1950	Moskva
41.86	Aleksandra Kukk, Tall. «Dünamo»	20.	9. 1950	Kiiev
42.57	Aleksandra Kukk, Tall. «Dünamo»	28.	5. 1951	Tallinn
42.93	Aleksandra Kukk, Tall. «Dünamo»	27.	6. 1951	Tallinn
43.32	Aleksandra Kukk, Tall. «Spartak»	24.	5. 1954	Tallinn
43.78	Lea Maremäe, Tartu «Kalev» (TRÜ)	29.	5. 1955	Tartu
44.43	Linda Moorlat, Tall. «TR»	25.	4. 1956	Naltšik
44.72	Lea Maremäe, Tartu «Kalev» (TRÜ)	10.	7. 1956	Tallinn
45.20	Linda Moorlat, Tall. «TR»	31.	3. 1957	Jalta

Odavise

(1922.—1930. a. oda raskuseks 500 g, 1930. a. alates 600 g)

m 19.80	Ira Kõiv, ASK	13.	5. 1922	Tartu
18.90	Nadežda Paivel, Saaremaa KSR	26.	8. 1922	Kuressaare
m 26.41,5	Lydia Tippo (Resskoff), ASK	16.	9. 1922	Tartu
m 30.27	Rosine Peek, Tall. «Kalev»	12.	6. 1923	Tallinn
31.31	Rosine Peek, Tall. «Kalev»	1.	9. 1923	Tallinn
35.38	Rosine Peek, Tall. «Kalev»	22.	9. 1923	Tallinn
35.63	Saara Teitelbaum, Tall. «Kalev»	27.	7. 1930	Tallinn
35.94	Saara Teitelbaum, Tall. «Kalev»	16.	8. 1930	Tallinn
36.29	Lydia Raudsepp (Erikson), ASK	28.	6. 1934	Tallinn
37.18	Lydia Raudsepp, ASK	26.	8. 1934	Pärnu
37.37	Juta Ojamaa, Tall. «Kalev»	24.	7. 1946	Moskva
(37.61	Valentine Mäesalu, Tall. «Kalev»	23.	5. 1948	Tallinn. Oda mõni g kergem)

38.63	Riita Karu, Viljandi «Kalev»	19. 8. 1948	Leningrad
38.94	Riita Karu, Tartu «Kalev» (ÜSK)	14. 8. 1949	Tallinn
40.48	Lea Maremäe, Tartu «Kalev» (ÜSK)	23. 8. 1950	Kiiev
40.79	Lea Maremäe, Tartu «Kalev» (ÜSK)	19. 9. 1950	Kiiev
42.34	Lea Maremäe, Tartu «Kalev» (ÜSK)	19. 9. 1951	Tartu
43.45	Lea Maremäe, Tartu «Kalev» (ÜSK)	8. 7. 1952	Kiiev
43.70	Virve Aoveer (Põldsam), Tall. «Spartak»	7. 9. 1952	Tartu
44.72	Lea Maremäe, Tartu «Kalev» (ÜSK)	7. 10. 1952	Tallinn
46.68	Virve Aoveer, Tall. «Spartak»	2. 6. 1953	Tallinn
47.31	Virve Aoveer, Tall. «Spartak»	7. 6. 1953	Tartu
47.88	Virve Aoveer, Tall. «Spartak»	28. 6. 1953	Tallinn
49.62	Virve Aoveer, Tall. «Spartak»	9. 9. 1953	Krasnodar
50.35	Virve Roolaid (Põldsam), Tall. «Spartak»	18. 7. 1954	Moskva
51.52	Virve Roolaid, Tall. «Spartak»	5. 8. 1954	Budapest
53.92	Virve Roolaid, Tall. «Spartak»	15. 9. 1954	Kiiev
54.89	Virve Roolaid, Tall. «Spartak»	15. 9. 1954	Kiiev

Viievõistlus

3292 (3610)** (8.41—1.40—26,9—12,6—4.87)	Leoliida Merela, Pärnu «Spartak»	20./21. 8. 1949 Tartu
3372 (3615) (7.57—1.40—26,2—12,1—4.68)	Eugenia Laasik (Piisang), Tall. «Kalev»	25./26. 8. 1950 Kiiev
3398 (3634) (7.78—1.35—26,0—12,5—5.08)	Salme Tornius, Tall. «Kalev»	3./4. 10. 1953 Naltšik
3692 (3884) (9.49—1.49—27,9—12,3—5.37)	Maila Kurss (Talve), Tartu «Kalev» (TRÜ)	28./29. 8. 1954 Tartu
3790 (3950) (10.24—1.40—27,0—12,1—5.44)	Linda Rannap, Tartu «Kalev» (TRÜ)	22./23. 7. 1955 Leningrad

** Sulgudes 1954. a. tabeli järgi ümberarvestatud punktide summa.

3844 (3991) Vilve Maremäe, Tartu
(10.70—1.44—27,5—12,2—5.50) «Kalev» (TRÜ)
17./18. 9. 1955 Pärnu

3869 (3962) Totti Kasekamp, Tapa
(13.34—1.38—27,3—13,0—5.29) «Kolhoosnik»
25./26. 10. 1955 Odessa

Märkus. Uue tabeli järgi ümberarvestatult jäi T. Kasekampi rekord väiksemaks V. Maremäe omast ja kaotas kehtivuse.

4097 (1954. a. tab. j.) Vilve Maremäe, Tartu
(10.55—1.42—26,2—11,7—5.36) «Kalev» (TRÜ)
9./10. 7. 1956 Tallinn

4441 Vilve Maremäe, Tartu
(11.47—1.44—25,5—11,4—6.00) «Kalev» (TRÜ)
14./15. 7. 1957 Leningrad

EESTI ESIVÕISTLUSED

ESIVÕISTLUSTE KRONOLOOGILINE LOETELU

Aasta	Kuupäev	Koht	Kavas
1917.	23.—24. 6.	Tallinn	M
1918.	3.—5. 8.	Tallinn	M
1919.	23.—24. 8.	Tallinn	M
1920.	3.—5. 7.	Tallinn	M, (N 60)
1921.	20.—22. 8.	Tallinn	M, (N 60)
1922.	18.—21. 8.	Tallinn	M, (N 60)
	12.—13. 9.	Tallinn	10, tn, teat.
1923.	17.—19. 8.	Tallinn	M, (N 60)
	21.—22. 9.	Tallinn	10, tn, teat., N
1924.	15.—17. 8.	Tallinn	M, (N 60)
	4. ja 11. 10.	Tallinn	10, tn, teat., N
1925.	11.—12. 7.	Tallinn	10, teat.
	14.—16. 8.	Tallinn	M
	19.—20. 9.	Tartu	N
1926.	3.—4. 7.	Tartu	10, tn, teat., N
	13.—15. 8.	Tallinn	M
1927.	2.—3. 7.	Narva	10, tn, teat., N
	19.—21. 8.	Tallinn	M
	9. 10.	Tartu	maraton
1928.	3. 6.	Tallinn	maraton
	13.—15. 7.	Tartu	M, N
	7. 10.	Tallinn	10, tn, teat.
1929.	2.—4. 8.	Tallinn	M, N, 10, teat.
	29. 9.	Tartu	maraton
1930.	27. 7.	Tallinn	N
	1.—3. 8.	Tartu	M, 10, teat.
	31. 8.	Tallinn	maraton
1931.	26. 7.	Tallinn	N
	31. 7.—2. 8.	Tallinn	M, 10, teat.
1932.	1.—2. 8.	Tallinn	10, N
	6.—7. 8.	Narva	M, teat.
1933.	29.—30. 7.	Tallinn	M, teat.
	12.—13. 8.	Tallinn	10, N
1934.	15.—17. 6.	Tallinn	I Eesti Mängud
	4.—5. 8.	Pärnu	M, teat.
	25.—26. 8.	Pärnu	10, N
	26. 8.	Tallinn	maraton
1935.	20.—21. 7.	Tartu	M, teat.
	27.—28. 7.	Tallinn	10, N
	25. 8.	Rakvere	maraton
1936.	4.—5. 7.	Tallinn	M, teat.
	12. 7.	Tallinn	maraton
	13.—14. 7.	Tartu	10, N
1937.	7.—8. 8.	Tartu	M
	21.—22. 8.	Tallinn	10, teat., N
1938.	6.—7. 8.	Tallinn	M
	20.—21. 8.	Tartu	10, teat., N
1939.	16.—18. 6.	Tallinn	II Eesti Mängud
	5.—6. 8.	Tartu	M
	19.—20. 8.	Tallinn	10, teat., N
	27. 8.	Rakvere	maraton
1940.	3.—4. 8.	Viljandi	10, teat., N
	17.—18. 8.	Tallinn	M
	15. 9.	Märjamaa	maraton
1942.	1.—2. 8.	Tallinn	M
	8.—9. 8.	Viljandi	10, teat., N
1943.	31. 7.—1. 8.	Pärnu	M
	21.—22. 8.	Tartu	10, teat., N
1944.	5.—5. 8.	Pärnu	10, teat., N
	19.—20. 8.	Viljandi	M
1945.	11.—12. 8.	Tallinn	M, N
	6.—7. 10.	Tartu	10, 5, teat.
1946.	10.—11. 8.	Tartu	M, N, 30
	12.—13. 10.	Tartu	10, 5, teat.
1947.	1.—3. 8.	Tallinn	M, N, 30
	27.—28. 9.	Tallinn	10, 5, teat., maraton
1948.	23.—25. 7.	Tallinn	M, N, 30
	15. 8.	Tallinn	30 (II kord)
	18.—19. 9.	Tartu	10, 5, teat., maraton
1949.	5. 7.	Pärnu	30
	12.—14. 8.	Tallinn	M, N
	20.—21. 8.	Tartu	10, 5, teat.
	9. 10.	Tallinn	maraton
1950.	18. 6.	Pärnu	30
	28.—30. 7.	Tartu	M, N
	1. 10.	Tallinn	maraton
	14.—15. 10.	Tallinn	10, 5, teat.
1951.	17. 6.	Tallinn	30
	4.—6. 8.	Tallinn	M, N
	9.—10. 9.	Tartu	10, 5, teat.
	30. 9.	Tartu	maraton
1952.	29. 6.	Tallinn	30
	5.—7. 9.	Tartu	M, N
	12. 10.	Tartu	maraton
	18.—19. 10.	Tallinn	10, 5, teat.
1953.	5. 7.	Tallinn	25
	31. 7.—4. 8.	Tallinn	M, N, 10, 5, teat.
	4. 10.	Tallinn	maraton
1954.	15.—16. 6.	Tallinn	teat.
	27. 6.	Tallinn	30
	26.—29. 8.	Tartu	M, N, 10, 5
	17. 10.	Tallinn	maraton
1955.	12. 6.	Tallinn	30

Aasta	Kuupäev	Koht	Kavas
1955.	28.—31. 7.	Tallinn	Eesti NSV I spartakiaad
	4. 9.	Tartu	maraton
	17.—18. 9.	Pärnu	10, 5
1956.	7.—10. 7.	Tallinn	Eesti NSV II spartakiaad
	15.—16. 9.	Tartu	teat.
1957.	14. 7.	Tallinn	50 km käimine, maraton
	14.—17. 8.	Tartu	M, N, 10, 5
	13.—14. 9.	Tallinn	teat.

Kasutatud lühendid

M — meeste võistlusalad, N — naiste võistlusalad, (N 60) — võistluskavva kuulus ainult naiste 60 m jooks, 5 — viievõistlus, 10 — kümnevõistlus, 30 — 30 km jooks, tn — tunnijooks, teat. — teatejooksud.

Märkus. 1917., 1918. ja 1919. aastal toimunud Eesti esivõistlused kannavad mitteametlike esivõistluste iseloomu, kuna tol ajal puudus Eestis keskorganisatsioon, kellel oleks olnud juriidiline õigus esivõistluste korraldamiseks.

VÕITJAD EESTI ESIVÕISTLUSTEL JA EESTI MÄNGUDEL

MEHED

100 m jooks

1917*	J. Villemson, Tall. «K»	11,0	1937	R. Toomsalu, Tall. «K»	11,1
1918*	J. Villemson, Tall. «K»	12,0	1938	R. Toomsalu, Tall. «K»	10,9
1919*	J. Villemson, Tall. «K»	12,1	1939 EM	G. Vuht, Tall. «K»	11,1
1920	R. Saulmann, «Sport»	12,1	1939	G. Vuht, Tall. «K»	11,7
1921	K. Pereversin, Tall. «K»	11,6	1940	H. Aumere, Tall. «K»	11,1
1922	K. Pereversin, Tall. «K»	11,7	1942	K. Ivanov, Tall. «K»	11,5
1923	R. Kesküll, «Sport»	11,7	1943	V. Palm, Trt. «K»	11,5
1924	K. Pereversin, Tall. «K»	11,7	1944	H. Koik, Vilj. «Sak.»	11,5
1925	R. Kesküll, «Sport»	11,4	1945	K. Ivanov, Tall. «D»	11,8
1926	E. Rähn, Tall. «K»	11,3	1946	H. Tüüts, ÜSK	11,1
1927	E. Labent, ASK	11,2	1947	G. Gilde, Tall. «K»	10,9
1928	E. Labent, ASK	11,0	1948	G. Gilde, Tall. «K»	10,8
1929	E. Labent, Trt. «K»	11,2	1949	E. Küllik, Tall. «K»	11,2
1930	V. Korol, ASK	11,4	1950	G. Gilde, Tall. «K»	11,1
1931	V. Rattus, Trt. «K»	11,4	1951	U. Liiv, TPI	11,1
1932	N. Küttis, Narva «V»	11,5	1952	G. Gilde, Tall. «K»	11,1
1933	R. Tomson, Tall. «K»	11,4	1953	U. Liiv, TPI	11,3
1934 EM	R. Tomson, Tall. «K»	11,2	1954	H. Heinlo, Tall. «K»	11,3
1934	R. Tomson, Tall. «K»	11,4	1955	U. Kiiroja, TRÜ	10,8
1935	R. Toomsalu, Tall. «K»	11,4	1956	U. Kiiroja, TRÜ	10,8
1936	R. Toomsalu, Tall. «K»	10,8	1957	H. Heinlo, Tallinn	11,0

200 m jooks

1918*	J. Villemson, Tall. «K»	25,3	1938	V. Kalam, Vilj. «Sak.»	23,1
1919*	J. Villemson, Tall. «K»	24,9	1939 EM	H. Aumere, Tall. «K»	23,2
1920	R. Saulmann, «Sport»	24,6	1939	V. Kalam, Vilj. «Sak.»	23,8
1921	K. Pereversin, Tall. «K»	23,9	1940	E. Nurk, Tall. «K»	22,5
1922	K. Pereversin, Tall. «K»	23,9	1942	K. Ivanov, Tall. «K»	23,3
1923	K. Pereversin, Tall. «K»	23,7	1943	K. Ivanov, Tall. «K»	23,7
1924	K. Pereversin, Tall. «K»	23,8	1944	H. Koik, Vilj. «Sak.»	24,0
1925	R. Kesküll, «Sport»	23,1	1945	A. Sirel, NA	23,9
1926	E. Rähn, Tall. «K»	23,3	1946	G. Gilde, Tall. «K»	23,1
1927	J. Tiisfeldt, Tall. «K»	24,1	1947	G. Gilde, Tall. «K»	22,5
1928	E. Labent, ASK	23,4	1948	G. Gilde, Tall. «K»	22,3
1929	E. Labent, Tartu «K»	23,5	1949	E. Küllik, Tall. «K»	23,4
1930	V. Korol, ASK	23,2	1950	G. Gilde, Tall. «K»	21,9
1931	V. Rattus, Tartu «K«	23,2	1951	G. Gilde, Tall. «K»	22,6
1932	N. Küttis, Narva «V»	23,3	1952	G. Gilde, Tall. «K»	22,8
1933	R. Tomson, Tall. «K»	23,2	1953	Ü. Laaspere, Kiv. «K»	22,7
1934 EM	R. Tomson, Tall. «K»	22,8	1954	H. Heinlo, Tall. «K»	22,7
1934	R. Tomson, Tall. «K»	22,7	1955	U. Teedemaa, EPA	22,3
1935	R. Toomsalu, Tall. «K»	23,3	1956	Ü. Laaspere, TPI	22,4
1936	R. Toomsalu, Tall. «K»	22,5	1957	H. Heinlo, Tallinn	22,0
1937	R. Toomsalu, Tall. «K»	23,0			

* Mitteametlikud esivõistlused.

400 m jooks

1917*		J. Villemson, Tall. «K»	52,3	1937		A. Hallik, ÜENÜTO	51,8
1918*		J. Villemson, Tall. «K»	55,4	1938		A. Hallik, ÜENÜTO	51,7
1919*		J. Villemson, Tall. «K»	54,4	1939	EM	V. Kalam, Vilj. «Sak.»	51,3
1920		R. Saulmann, «Sport»	53,2	1939		E. Nurk, Tall. «K»	50,2
1921		J. Villemson, Tall. «K»	54,4	1940		E. Vill, Vilj. «Sak.»	50,8
1922		F. Jaanvaldt, «Sport»	53,8	1942		A. Hallik, Tall. SK	52,0
1923		F. Jaanvaldt, «Sport»	53,7	1943		A. Hallik, Tall. SK	52,4
1924		R. Keskküll, «Sport»	54,2	1944		H. Lipp, Kiv. SK	54,1
1925		R. Keskküll, «Sport»	52,3	1945		A. Sirel, NA	52,8
1926		J. Tiisfeldt, Tall. «K»	51,9	1946		A. Sirel, TOM	51,5
1927		J. Tiisfeldt, Tall. «K»	52,5	1947		A. Tšikin, Tall. «K»	52,4
1928		J. Tiisfeldt, Tall. «K»	52,0	1948		M. Vallikivi, Tall. «K»	51,8
1929		V. Korol, ASK	51,8	1949		A. Tšikin, Tall. «K»	51,1
1930		V. Korol, ASK	52,1	1950		M. Vallikivi, Tall. «K»	51,4
1931		V. Korol, ASK	52,2	1951		R. Kalm, Tall. «S»	51,1
1932		A. Herm, Tall. «K»	51,7	1952		U. Teedemaa, ÜSK	50,8
1933		V. Rattus, Tartu «K»	52,3	1953		F. Joseph, Tall. «D»	50,4
1934	EM	V. Nesterov, ASK	51,9	1954		F. Joseph, Tall. «D»	50,5
1934		V. Nesterov, ASK	52,4	1955		U. Teedemaa, EPA	49,9
1935		F. Ütt, ASK	52,9	1956		Ü. Laaspere, TPI	50,2
1936		V. Nesterov, ASK	51,0	1957		F. Joseph, Tallinn	50,3

800 m jooks

1918*		J. Villemson, Tall. «K»	2.05,6	1939		E. Veetõusme, Tall. «K»	1.58,8
1919*		J. Villemson, Tall. «K»	2.03,2	1940		E. Veetõusme, Tall. «K»	1.56,9
1920		J. Villemson, Tall. «K»	2.03,0	1942		I. Piliste, Tartu PS	2.02,9
1921		J. Villemson, Tall. «K»	2.03,4	1943		E. Veetõusme, Tall. «K»	2.01,9
1922		J. Villemson, Tall. «K»	2.01,7	1944		E. Veetõusme, Tall. «K»	2.05,8
1923		J. Villemson, Tall. «K»	2.03,6	1945		R. Hammer, NA	2.04,0
1924		K. Huuk, Tall. «K»	2.00,8	1946		H. Kaselaan, ÜSK	2.03,2
1925		J. Tiisfeldt, Tall. «K»	2.00,5	1947		A. Tšikin, Tall. «K»	2.00,0
1926		J. Villemson, Tall. «K»	2.02,0	1948		E. Veetõusme, Tall. «K»	1.57,7
1927		K. Huuk, Tall. «K»	2.03,1	1949		E. Veetõusme, Tall. «K»	1.54,6
1928		J. Tiisfeldt, Tall. «K»	1.59,3	1950		M. Vallikivi, TPI	1.59,3
1929		J. Tiisfeldt, Tall. «K»	2.00,1	1951		M. Vallikivi, TPI	1.56,2
1930		J. Tiisfeldt, Tall. «K»	1.59,2	1952		E. Veetõusme, Tall. «K»	1.58,9
1931		J. Tiisfeldt, Tall. «K»	1.59,6	1953		H. Särev, Tall. «D»	1.57,1
1932		A. Jürlau, Tall. «K»	2.02,4	1954		E. Kalmre, EPA	1.57,0
1933		A. Jürlau, Tall. «K»	2.01,3	1955		E. Kalmre, EPA	1.55,9
1934	EM	A. Jürlau, Tall. «K»	1.59,4	1956		A. Pisuke, TRÜ	1.55,7
1934		A. Jürlau, Tall. «K»	1.59,1	1957		P. Varrak, Tallinn	1.55,0
1935		A. Jürlau, Tall. «K»	2.01,5				
1936		A. Jürlau, Tall. «K»	2.01,6				
1937		E. Jakobson, ASK	2.01,1				
1938		E. Veetõusme, Tall. «P»	1.57,3				
1939	EM	E. Veetõusme, Tall. «K»	1.58,0				

1500 m jooks

1917*		H. Paal, Tall. «O»	4.37,0	1928		K. Laurson, Tall. «K»	4.15,3
1918*		A. Veiss, Tall. «K»	4.31,2	1929		F. Beldsinsky, Tall. «K»	4.16,0
1919*		J. Villemson, Tall. «K»	4.19,0	1930		L. Soonberg, Tartu PS	4.16,6
1920		J. Villemson, Tall. «K»	4.13,5	1931		M. Prost, «Sport»	4.09,6
1921		J. Villemson, Tall. «K»	4.18,4	1932		A. Jürlau, Tall. «K»	4.13,0
1922		J. Villemson, Tall. «K»	4.19,6	1933		A. Jürlau, Tall. «K»	4.16,8
1923		K. Gern, «Sport»	4.19,8	1934	EM	K. Fatal, Tall. «K»	4.03,6
1924		J. Tiisfeldt, Tall. «K»	4.17,1	1934		A. Jürlau, Tall. «K»	4.06,4
1925		J. Villemson, Tall. «K»	4.18,8	1935		A. Jürlau, Tall. «K»	4.11,8
1926		J. Villemson, Tall. «K»	4.17,8	1936		I. Piliste, ASK	4.07,2
1927		K. Laurson, Tall. «K»	4.14,5				

1937		R. Sams, ÜENÜTO	4.10,0	1948		E. Veetõusme, Tall. «K»	4.08,2
1938		I. Piliste, ASK	4.05,2				
1939	EM	F. Tungal, ÜENÜTO	4.04,6	1949		E. Veetõusme, Tall. «K»	3.57,0
1939		E. Veetõusme, Tall. «K»	4.06,8	1950		M. Velsvebel, Tall. «S»	4.10,4
1940		E. Veetõusme, Tall. «K»	4.02,4	1951		M. Velsvebel, Tall. «S»	3.57,6
1942		I. Piliste, Tartu PS	4.12,0	1952		E. Veetõusme, Tall. «K»	4.01,6
1943		E. Veetõusme, Tall. «K»	4.09,4	1953		H. Pärnakivi, EPA	4.02,0
1944		I. Piliste, Vilj. «Sak.»	4.12,2	1954		M. Pukk, TRÜ	4.05,4
1945		E. Rätsep, NA	4.19,2	1955		H. Pärnakivi, EPA	3.58,2
1946		E. Rätsep, TOM	4.10,6	1956		H. Pärnakivi, EPA	3.57,2
1947		E. Veetõusme, Tall. «K»	4.03,2	1957		P. Varrak, Tallinn	3.54,8

5000 m jooks

1917*		H. Paal, Tall. «O»	17.42,0	1935		E. Prööm, Tall. PS	15.39,6
1918*		J. Lossmann, Tall. «K»	16.52,2	1936		E. Prööm, Tall. PS	15.55,0
				1937		E. Prööm, Tall. PS	15.30,8
1919*		J. Lossmann, Tall. «K»	16.21,7	1938		E. Prööm, Tall. «K»	15.32,4
				1939	EM	E. Prööm, Tall. «K»	15.25,4
1920		J. Lossmann, Tall. «Sport»	15.59,4	1939		E. Prööm, Tall. «K»	15.43,2
				1940		E. Prööm, Tall. «K»	15.36,0
1921		H. Osterode, «Sport»	16.54,6	1942		E. Prööm, Tall. «K»	15.49,6
1922		A. Erlich, Rakv. «K»	16.16,8	1943		R. Lulla, Tartu «K»	16.18,2
1923		K. Laurson, Paide «Maleva»	16.52,6	1944		I. Piliste, Vilj. «Sak.»	16.29,2
1924		J. Tiisfeldt, Tall. «K»	16.42,5	1945		N. Aleksejev, PBL	16.21,6
1925		K. Laurson, Tall. «K»	16.22,4	1946		N. Aleksejev, PBL	15.48,2
				1947		N. Aleksejev, PBL	15.40,0
1926		K. Laurson, Tall. «K»	16.20,3	1948		I. Reidla, ÜSK	15.58,6
				1949		M. Velsvebel, Tall. «S»	15.44,0
1927		K. Laurson, Tall. «K»	16.11,2	1950		M. Velsvebel, Tall. «S»	15.59,4
1928		F. Beldsinsky, Tall. «K»	15.59,9	1951		E. Veetõusme, Tall. «K»	15.11,6
1929		F. Beldsinsky, Tall. «K»	15.33,4	1952		V. Kuts, Tall. «K»	14.50,0
1930		M. Prost, Tartu «K»	15.42,6	1953		V. Puusepp, Tall. «D»	15.19,4
1931		F. Beldsinsky, Tall. «K»	15.34,0	1954		H. Pärnakivi, EPA	15.10,4
1932		E. Prööm, Tall. «K»	16.17,6	1955		H. Pärnakivi, EPA	15.06,6
1933		E. Prööm, Tall. «K»	16.02,8	1956		L. Virkus, Tartu «K»	14.49,8
1934	EM	E. Prööm, Tall. PS	15.43,6	1957		T. Soom, Tartu	15.08,4
1934		E. Prööm, Tall. PS	15.25,2				

10 000 m jooks

1918*		J. Lossmann, Tall. «K»	36.04,9	1934		A. Petermann, Pärnu «Vapr.»	33.25,8
1920		A. Nuuter, Tall. «K»	36.38,0	1935		A. Anier, Trt. «K»	33.57,4
1921		A. Nuuter, Tall. «K»	34.56,9	1936		E. Martin, Tall. «K»	33.45,2
1922		J. Lossmann, Tall. «K»	34.30,0	1937		A. Anier, Tall. «K»	34.00,6
1923		H. Paal, «Sport»	35.14,8	1938		A. Anier, Tall. «K»	33.07,2
1924		H. Paal, «Sport»	35.03,7	1939		A. Anier, Tall. «K»	35.44,6
1925		H. Paal, «Sport»	36.15,9	1940		A. Külm, Vilj. «Sak.»	33.46,2
1926		K. Laurson, Tall. «K»	33.51,6	1942		R. Lulla, Trt. «K»	33.46,8
1927		K. Laurson, Tall. «K»	34.26,0	1943		R. Lulla, Trt. «K»	35.25,4
1928		F. Beldsinsky, Tall. «K»	34.53,9	1944		A. Pohlak, Tall. «K»	37.39,8
1929		F. Beldsinsky, Tall. «K»	32.34,4	1945		R. Lulla, KKI	34.33,0
1930		F. Beldsinsky, Tall. «K»	33.13,2	1946		R. Lulla, ÜSK	35.20,6
1931		K. Laas, Trt. «K»	33.52,6	1947		R. Lulla, ÜSK	34.33,6
1932		V. Treinberg, Narva «V»	35.05,5	1948		I. Reidla, ÜSK	34.06,0
1933		A. Kaalep, Tall. «K»	34.16,2				

1949	A. Laul, Elva «J»	32.46,0	1954	H. Pärnakivi, EPA	31.35,0
1950	H. Meier, Tall. «S»	33.17,6	1955	V. Puusepp, Rakv. «K»	32.06,6
1951	A. Laul, Elva «Klh»	32.47,2	1956	L. Virkus, Trt. «K»	30.27,6
1952	V. Kuts, Tall. «K»	31.04,2	1957	L. Virkus, Tartu	29.42,4
1953	A. Laul, Tapa «Klh»	32.23,8			

4 × 100 m teatejooks

1918*	Tall. «K» I (J. Villemson, E. Hiop, G. Kiilim, H. Krusbach)	49,4
1919*	Tall. «K» (C. Burmeister, R. Saulmann, J. Villemson, G. Kiilim)	48,4
1921	Tall. «K» (K. Pereversin, G. Kiilim, J. Sarv, J. Villemson)	47,2
1922	Tall. «K» (J. Sarv, S. Mihailov, K. Pereversin, J. Villemson)	46,5
1923	«Sport» (R. Saulmann, H. Küttim, R. Kesküll, F. Jaanvaldt)	45,9
1924	«Sport» (H. Küttim, R. Kesküll, F. Jaanvaldt, R. Saulmann)	46,3
1925	«Sport» (R. Saulmann, R. Kesküll, N. Trankmann, F. Jaanvaldt)	46,4
1926	Tall. «K» (J. Tiisfeldt, O. Topmann, A. Palmberg, E. Rähn)	46,3
1927	Tall. «K» (J. Tiisfeldt, O. Topmann, A. Palmberg, E. Rähn)	46,0
1928	(Jäi pidamata)	
1929	Tall. «K» (J. Tiisfeldt, J. Villo, A. Puppart, E. Rähn)	44,6
1930	Tartu «K» (F. Ütt, E. Gern, K. Schüts, E. Labent)	45,8
1931	Tall. «K» I (J. Tiisfeldt, R. Tomson, A. Paluvere, E. Rähn)	45,3
1932	Tall. «K» (E. Tamm, R. Tomson, A. Herm, E. Rähn)	45,9
1933	Tall. «K» I (A. Hirsch, J. Tomson, E. Rähn, R. Tomson)	45,0
1934 EM	Tall. «K» I (A. Hirsch, J. Tomson, E. Rähn, R. Tomson)	44,4
1934	Tall. «K» I (A. Hirsch, J. Tomson, E. Rähn, R. Tomson)	44,5
1935	Tall. «K» I (A. Hirv, G. Vugt, E. Rähn, R. Toomsalu)	45,8
1936	Tall. «K» I (H. Anton, J. Toomre, G. Vuht, R. Toomsalu)	43,5
1937	Tall. «K» (K. Ivanov, H. Aumere, B. Risto, J. Talmre)	43,9
1938	Tall. «K» I (K. Ivanov, J. Talmre, G. Vuht, R. Toomsalu)	43,9
1939 EM	Tall. «K» (K. Ivanov, J. Talmre, H. Aumere, G. Vuht)	44,4
1939	Tall. «K» I (K. Ivanov, J. Talmre, R. Sallo, G. Vuht)	44,5
1940	Tall. «K» I (K. Ivanov, J. Talmre, H. Aumere, G. Vuht)	43,7
1942	Tall. «K» (A. Eisler, L. Jürgenson, G. Vuht, K. Ivanov)	45,5
1943	Vilj. «Sak.» (J. Västrik, V. Kalam, H. Arvo, H. Tüüts)	47,2
1944	Vilj. «Sak.» (I. Reidla, H. Bekker, H. Koik, H. Tüüts)	47,9
1945	«Kalev» (G. Gilde, V. Ojamaa, E. Luhamaa, H. Tüüts)	46,0
1946	«Dünamo» (U. Trei, J. Talmre, R. Uulmann, K. Ivanov)	45,8
1947	«Kalev» I (G. Gilde, V. Ojamaa, H. Rausberg, M. Vallikivi)	45,2
1948	«Dünamo» (A. Sirel, J. Talmre, Ü. Laaspere, H. Tuulemäe)	45,3
1949	ÜSK I (M. Jaaniorg, R. Hallik, J. Jürisma, H. Tüüts)	44,5
1950	ÜSK I (P. Suutre, A. Kivimäe, U. Teedemaa, H. Tüüts)	44,7
1951	TPI (F. Joseph, L. Rahumägi, E. Küllik, U. Liiv)	44,1
1952	«Dünamo» (R. Ilves, F. Joseph, H. Torim, H. Sillari)	44,8
1953	«Kalev» I (R. Kivila, Ü. Laaspere, G. Gilde, U. Liiv)	43,5
1954	«Kalev» I (G. Gilde, H. Heinlo, Ü. Laaspere, U. Liiv)	43,2
1955	Tartu (P. Kaseoja, U. Teedemaa, L. Sauer, U. Kiiroja)	43,3
1956	Tallinn (T. Kitsing, H. Heinlo, Ü. Laaspere, U. Liiv)	44,2
1956	«Kalev» (T. Kitsing, H. Heinlo, Ü. Laaspere, U. Liiv)	43,1
1957	TPI (O. Kalman, R. Siimpoeg, Ü. Laaspere, U. Liiv)	43,6

4 × 400 m teatejooks

1918*	Tall. «K» I (J. Villemson, A. Veiss, G. Kiilim, R. Saulmann)	3.47,2
1921	Tall. «K» I (K. Pereversin, A. Veiss, F. Neumann, J. Villemson)	3.38,8
1922	«Sport» (L. Baer, H. Küttim, R. Saulmann, F. Jaanvaldt)	3.33,2
1923	«Sport» (R. Saulmann, R. Kesküll, F. Jaanvaldt, H. Küttim)	3.36,4
1924	Tall. «K» (K. Pereversin, K. Huuk, J. Villemson, J. Tiisfeldt)	3.36,6
1925	«Sport» (R. Saulmann, R. Kesküll, F. Jaanvaldt, K. Gern)	3.38,7
1926	Tall. «K» (J. Tiisfeldt, J. Villemson, A. Palmberg, E. Rähn)	3.40,9
1927	Tall. «K» (J. Tiisfeldt, J. Villemson, A. Palmberg, E. Rähn)	3.34,0
1928	(Jäi pidamata)	
1929	Tall. «K» (J. Villo, A. Puppart, J. Tiisfeldt, E. Rähn)	3.34,6
1930	Tall. «K» I (J. Tiisfeldt, A. Estam, A. Paluvere, E. Rähn)	3.33,3
1931	Tall. «K» I (A. Herm, A. Paluvere, J. Tiisfeldt, E. Rähn)	3.32,2
1932	Tall. «K» I (E. Tamm, A. Paluvere, O. Pärn, A. Herm)	3.35,4
1933	Tall. «K» I (O. Pärn, A. Jürlau, E. Prööm, A. Paluvere)	3.35,0



Meie kergejõustiku algaastate meistreid. Vasakult: J. Villo, F. Beldsinsky, G. Kiilim, A. Luht, J. Suuk, N. Küttis, A. Paluvere, J. Meimer, J. Neumann ja J. Blumberg. Ees: E. Rähn, A. Estam, J. Villemson ja J. Tüsfeldt-Tüsväli.

1934	EM	Tall. «K» I (A. Rullinkov, A. Jürlau, O. Pärn, O. Grepp)	3.30,6
1934		Tall. «K» I (A. Rullinkov, A. Jürlau, K. Fatal, O. Grepp)	3.33,8
1935		ASK (G. Beckmann, A. Raska, F. Ütt, V. Nesterov)	3.29,4
1936		ASK I (J. Feldman, A. Raska, G. Beckmann, V. Nesterov)	3.31,5
1937		ASK (E. Jakobson, J. Feldman, A. Raska, G. Beckmann)	3.31,6
1938		Tall. «K» (H. Aumere, E. Prööm, E. Kulmar, E. Koort)	3.33,0
1939	EM	Vilj. «Sak.» (K. Pikker, H. Arvo, E. Vill, V. Kalam)	3.29,0
1939		Vilj. «Sak.» (J. Kukk, E. Vill, V. Kalam, H. Arvo)	3.27,2
1940		Tall. «K» I (H. Aumere, L. Talgre, E. Veetõusme, E. Nurk)	3.29,3
1942		Vilj. «Sak.» (H. Arvo, S. Saksniit, J. Västrik, V. Kalam)	3.35,4
1943		Tall. «K» (A. Mäesalu, H. Kõllo, L. Talgre, A. Oksaar)	3.42,4
1944		Vilj. «Sak.» (V. Kalam, I. Piliste, O. Juhansoo, H. Koik)	3.45,0
1945		Rahvuskorpus (E. Rätsep, Kasekänd, A. Sirel, R. Hammer)	3.43,0
1946		TOM (Vares, E. Rätsep, R. Hammer, A. Sirel)	3.42,8
1947		«Kalev» I (E. Veetõusme, A. Tšikin, M. Vallikivi, I. Pendre)	3.34,8
1948		«Kalev» I (R. Kalm, H. Rist, E. Gilinski, M. Vallikivi)	3.39,1
1949		«Kalev» I (F. Joseph, E. Veetõusme, M. Vallikivi, A. Tšikin)	3.30,8
1950		TPI (U. Liiv, E. Küllik, F. Joseph, M. Vallikivi)	3.27,2
1951		TPI (F. Joseph, U. Liiv, E. Küllik, M. Vallikivi)	3.32,6
1952		«Dünamo» I (H. Sillari, H. Torim, H. Särev, F. Joseph)	3.27,4
1953		«Kalev» I (U. Liiv, A. Saliste, A. Pisuke, Ü. Laaspere)	3.23,4
1954		EPA (A. Saliste, V. Meriloo, E. Kalmre, U. Teedemaa)	3.24,2
1955		Tallinn (A. Vikerpuur, U. Palu, H. Heinlo, F. Joseph)	3.22,8
1956		«Kalev» (H. Heinlo, U. Liiv, J. Uvarov, Ü. Laaspere)	3.25,6
1957		TPI (M. Soovik, V. Tara, E. Popov, Ü. Laaspere)	3.26,4

4 × 800 m teatejooks

1940		Tall. «K» (E. Nurk, H. Tarto, E. Prööm, E. Veetõusme)	8.04,5
1942		Tall. «K» I (H. Kõllo, E. Prööm, A. Oksaar, E. Veetõusme)	8.12,8
1943		Tall. «K» (L. Talgre, E. Prööm, A. Oksaar, H. Kõllo)	8.25,4
1944		Rakv. «K» (E. Puusepp, P. Lapp, V. Lammas, H. Paavo)	9.11,8
1954		TRÜ (A. Urb, M. Pukk, E. Heido, A. Pisuke)	7.51,4
1956		«Kalev» (M. Soovik, L. Virkus, P. Varrak, E. Lang)	8.08,4
1957		EPA (A. Arak, A. Saliste, L. Pettai, E. Ojastu)	7.52,4

4 × 1500 m teatejooks

1937	ÜENÜTO (E. Hurt, A. Vaks, F. Tungal, R. Sams)	17.11,8
1938	ÜENÜTO (M. Vesterblom, R. Sams, F. Tungal, E. Hurt)	17.35,0
1939	Tall. «K» (V. Reinvelt, A. Anier, E. Prööm, E. Veetõusme)	16.41,4
1940	Tall. «K» (B. Lont, R. Uba, E. Prööm, E. Veetõusme)	17.02,4
1942	Tall. «K» I (R. Resnis, A. Oksaar, E. Prööm, E. Veetõusme)	17.12,4
1943	Vilj. «Sak.» (O. Juhansoo, A. Külm, A. Kivisild, I. Piliste)	17.53,4
1944	Vilj. «Sak.» (Rootmaa, I. Reidla, O. Juhansoo, I. Piliste)	19.14,2
1945	Rahvuskorpus (E. Kütner, Rande, R. Hammer, E. Rätsep)	18.01,0
1946	«Kalev» I (O. Võsandi, H. Rist, A. Tšikin, E. Veetõusme)	18.33,4
1947	«Kalev» I (M. Vallikivi, A. Kõverjalg, A. Tšikin, E. Veetõusme)	17.28,0
1948	«Kalev»	17.59,0
1949	«Kalev» I (A. Kõverjalg, A. Tšikin, I. Pendre, E. Veetõusme)	17.12,6
1950	«Spartak» (H. Meier, H. Kaselaan, H. Paavo, M. Velsvebel)	17.22,0
1951	«Spartak» (I. Tamm, A. Kesa, H. Paavo, M. Velsvebel)	16.56,4
1952	ÜSK (A. Kesa, E. Heido, M. Pukk, H. Pärnakivi)	17.18,8
1954	TRÜ (A. Raukas, M. Pukk, E. Heido, A. Pisuke)	16.27,4
1956	TRÜ (H. Mäesalu, A. Lahe, P. Lõoke, A. Pisuke)	16.48,8
1957	EPA (H. Pärnakivi, L. Pettai, T. Soom, L. Virkus)	16.24,2

800 + 400 + 200 + 100 m teatejooks

1945	«Kalev» (H. Rist, E. Luhamaa, G. Gilde, H. Tüüts)	3.35,4
1946	«Dünamo» (K. Lont, U. Trei, K. Ivanov, J. Talmre)	3.35,8
1947	«Kalev» I (E. Veetõusme, A. Tšikin, G. Gilde, V. Ojamaa)	3.28,2
1948	«Kalev» I (I. Pendre, M. Vallikivi, V. Ojamaa, U. Liiv)	3.34,6
1949	«Kalev» III (E. Veetõusme, R. Kalm, E. Küllik, V. Subi)	3.26,4
1950	TPI (M. Vallikivi, F. Joseph, E. Küllik, H. Tuulemäe)	3.29,8
1951	«Spartak» I (M. Velsvebel, H. Kaarlepp, U. Kiiroja, E. Roosimets)	3.23,2
1952	«Dünamo» I (H. Särev, H. Torim, F. Joseph, H. Sillari)	3.26,8

4 × 110 m tõkketeatejooks

1956	TRÜ I (U. Kiiroja, U. Valgerist, V. Laager, M. Kutman)	65,9
1957	TRÜ (H. Torim, E. Proos, M. Kutman, V. Laager)	66,4

30 km maanteejooks

1946	R. Lulla, ÜSK	2:07.33,6	1950	A. Vaabla, Viru «J»	1:51.02,0
1947	V. Besbabitšev, PBL	2:01.39,6	1951	J. Punko, NA	1:47.03,2
1948**	E. Kaljula, Pärnu «J»	1:59.58,8	1952	A. Vaabla, Tapa «S»	1:54.01,8
1948	A. Külm, Vilj. «D»	1:48.37,2	1954	A. Vaabla, Rakv. «S»	1:46.05,0
1949	A. Külm, Vilj. «D»	1:58.11,0	1955	L. Virkus, Tartu «K»	1:44.22,4

Maratonijooks

(1927. a. 40200 m, 1928. a. alates 42195 m distantsil)

1927*	E. Reimann, Tartu «K»	3:12.16,6
1928*	K. Laas, Tartu «K»	2:58.10,0
1929	K. Laas, Tartu «K»	3:31.13,0
1930	K. Laas, Tartu «K»	3:39.38,1
1934	A. Maasik, Tall. «K»	3:00.22,0
1935	O. Treimann, Rakv. SK	3:13.34,2
1936	A. Koidu, Tartu «K»	3:11.19,0
1939	B. Lont, Harju malev	3:06.40,4
1940	B. Lont, Tall. «K»	2:58.46,0
1947	L. Laidna, Tall. «K»	3:08.03,0
1948	A. Külm, Vilj. «D»	2:58.04,0
1949	R. Lulla, Tall. «J»	2:56.21,0
1950	V. Puusepp, Rakv. «D»	2:59.16,0
1951	N. Kanajev, Tall. «S»	2:42.24,0
1952	A. Vaabla, Tapa «S»	2:38.50,8
1953	V. Puusepp, Tall. «D»	2:38.17,0
1954	V. Puusepp, Rakv. «K»	2:41.25,0
1955	V. Puusepp, Rakv. «K»	2:35.52,2
1957	V. Puusepp, Rakv. «K»	2:53.53,4

** Jooks tühistati ja tuli hiljem kordamisele.

110 m tõkkejooks

1917*		F. Sauemägi, Tall. «K»	17,9	1938		J. Talmre, Tall. «K»	15,7
1918*		A. Klumberg, Tall. «K»	18,9	1939	EM	J. Talmre, Tall. «K»	15,7
1920		A. Klumberg, Tall. «K»	18,1	1939		J. Talmre, Tall. «K»	15,7
1921		A. Klumberg, Tall. «K»	18,0	1940		J. Talmre, Tall. «K»	15,2
1922		E. Neumann, ASK	17,6	1942		V. Palango, Pärnu «T»	17,0
1923		E. Neumann, ASK	17,9	1943		V. Palango, Pärnu «T»	15,9
1924		E. Neumann, ASK	16,5	1944		V. Palango, Pärnu «K»	16,2
1925		O. Viin, ASK	17,0	1945		J. Talmre, Tall. «D»	16,6
1926		E. Rähn, Tall. «K»	16,5	1946		J. Talmre, Tall. «D»	15,7
1927		A. Palmberg, Tall. «K»	16,9	1947		J. Talmre, Tall. «D»	16,5
1928		A. Reisner, ASK	17,3	1948		J. Talmre, Tall. «D»	15,8
1929		E. Rähn, Tall. «K»	16,0	1949		H. Lipp, ÜSK	15,0
1930		E. Rähn, Tall. «K»	16,1	1950		H. Torim, Tall. «D»	15,9
1931		E. Rähn, Tall. «K»	16,0	1951		K. Timmermaa, Tall. «S»	16,1
1932		A. Paluvere, Tall. «K»	16,9				
1933		A. Paluvere, Tall. «K»	16,1	1952		H. Torim, Tall. «D»	16,4
1934	EM	J. Tomson, Tall. «K»	16,2	1953		H. Torim, Tall. «D»	15,6
1934		J. Tomson, Tall. «K»	15,9	1954		H. Lipp, TRÜ	15,9
1935		E. Rähn, Tall. «K»	16,4	1955		U. Palu, Tall. «D»	15,3
1936		J. Toomre, Tall. «K»	15,9	1956		U. Palu, Tall. «D»	15,3
1937		J. Talmre, Tall. «K»	15,7	1957		U. Palu, Tallinn	15,0

200 m tõkkejooks

1951	K. Timmermaa, Tall. «S»	26,4	1957	U. Palu, Tallinn	24,7
1956	U. Kiiroja, TRÜ	25,7			

400 m tõkkejooks

1921	R. Saulmann, «Sport»	65,0	1939	H. Arvo, Vilj. «Sak.»	57,0
1922	A. Veiss, Tall. «K»	63,6	1940	H. Arvo, Vilj. «Sak.»	57,3
1923	A. Veiss, Tall. «K»	61,9	1942	H. Arvo, Vilj. «Sak.»	60,4
1924	R. Saulmann, «Sport»	61,6	1943	H. Arvo, Vilj. «Sak.»	60,2
1925	E. Rähn, ASK	59,6	1944	H. Lipp, Kiviõli SK	59,3
1926	E. Rähn, Tall. «K»	57,4	1945	P. Toomla, Tall. «K»	62,7
1927	A. Palmberg, Tall. «K»	58,2	1946	A. Jürisson, ÜSK	57,0
1928	A. Reisner, ASK	60,8	1947	E. Piisang, Tall. «K»	61,6
1929	A. Reisner, ASK	61,6	1948	I. Pendre, Tall. «K»	60,8
1930	A. Paluvere, Tall. «K»	58,1	1949	H. Torim, Tall. «D»	58,4
1931	A. Herm, Tall. «K»	57,4	1950	H. Torim, Tall. «D»	56,5
1932	A. Herm, Tall. «K»	58,1	1951	V. Hellerma, Tall. «S»	56,6
1933	A. Paluvere, Tall. «K»	58,9	1952	H. Torim, Tall. «D»	55,7
1934	A. Ernesaks, Tall. «K»	60,1	1953	H. Torim, Tall. «D»	56,3
1935	P. Kutti, ÜENÜTO	59,6	1954	F. Joseph, Tall. «D»	56,3
1936	P. Kutti, ÜENÜTO	59,8	1955	E. Ojastu, EPA	56,3
1937	G. Beckmann, ASK	58,7	1956	E. Ojastu, EPA	54,5
1938	H. Arvo, Vilj. «Sak.»	57,6	1957	E. Ojastu, Tartu	54,0

3000 m takistusjooks

1946	E. Kütner, TOM	10.17,6	1953	H. Pärnakivi, EPA	9.28,4
1948	E. Kütner, Tall. «S»	10.01,8	1954	A. Laul, Tapa «Klh»	9.40,4
1949	A. Kõverjalg, Tall. «K»	10.13,4	1955	L. Lepikult, Rapla «Klh»	9.27,8
1950	E. Lust, ÜSK	10.01,4	1956	H. Pärnakivi, EPA	9.18,8
1951	A. Laul, Elva «Klh»	**10.10,4**	1957	H. Pärnakivi, Tartu	9.34,2
1952	U. Källe, Tall. «TR»	9.56,8			

3 km murdmaajooks (C klass)**

1941	V. Lillakas, Rakvere	9.56,0	1949	E. Veetõusme, Tall. «K»	9.18,0
1942	E. Veetõusme, Tall. «K»	8.37,0	1950	E. Veetõusme, Tall. «K»	9.01,6
1943	O. Juhansoo, Vilj. «Sak.»	14.44,0	1951	E. Veetõusme, Tall. «K»	9.48,2
1945	I. Reidla, Trt. «K»	10.27,0	1955	H. Pärnakivi, EPA	8.51,0
1948	K. Lont, Tall. «D»	9.37,6			

5 km murdmaajooks (B klass)**

1928	A. Estam, Tall. «K»	14.20,0	1937	E. Rätsep, Tall. «K»	17.00,0
1929	R. Sams, Tall. «K»	16.47,0	1938	O. Juhansoo, Pärnu «K»	16.36,0
1930	J. Anon, Trt. «K»	23.46,6	1939	E. Veetõusme, Tall. «K»	15.57,0
1931	O. Valdner, Trt. «K»	14.43,7	1940	E. Veetõusme, Tall. «K»	17.21,4
1932	O. Valdner, Trt. «K»	19.25,2	1945	R. Lulla, KKI	17.08,0
1933	R. Sams, Harju malev	20.12,5	1948	M. Velsvebel, Tall. «K»	16.55,2
1934	H. Malleus, Trt. «K»	18.44,0	1949	S. Protonin, Tall. «K»	16.05,0
1935	E. Rätsep, Tall. «K»	22.42,4	1950	S. Protonin, Tall. «K»	15.36,8
1936	F. Dunkel, Tall. «K»	16.40,0	1951	M. Velsvebel, Tall. «S»	16.11,0

8 km murdmaajooks (A klass)**

1922	H. Paal, «Sport»	27.46,0	1937	A. Anier, Tall. «K»	31.37,0
1923	H. Paal, «Sport»	27.42,2	1938	A. Anier, Tall. «K»	25.30,4
1925	H. Paal, «Sport»	28.57,2	1939	A. Anier, Tall. «K»	24.30,0
1926	H. Paal, «Sport»	31.48,8	1940	A. Külm, Vilj. «Sak.»	27.27,0
1927	K. Laurson, Tall. «K»	32.26,1	1941	O. Juhansoo, Vilj. «Sak.»	22.07,0
1928	F. Beldsinsky, Tall. «K»	27.43,8	1942	A. Külm, Vilj. «Sak.»	25.52,0
1929	F. Beldsinsky, Tall. «K»	27.18,6	1943	A. Külm, Vilj. «Sak.»	29.00,0
1930	M. Prost, Trt. «K»	30.55,0	1944	I. Piliste, Vilj. «Sak.»	29.27,4
1931	M. Prost, Trt. «K»	25.27,8	1946	E. Rätsep, TOM	25.50,0
1932	M. Prost, «Sport»	30.45,5	1948	I. Reidla, ÜSK	27.07,6
1933	A. Koidu, Trt. «K»	33.37,0	1949	E. Lust, ÜSK	26.58,8
1934	V. Treinberg, 1. rüg.	29.08,5	1950	M. Velsvebel, Tall. «S»	26.19,0
1935	K. Kiili, Tall. «K»	29.52,5	1951	H. Meier, Tall. «S»	27.31,8
1936	A. Kraam, Harju malev	27.19,0	1955	V. Puusepp, Rakv. «K»	22.52,0
			1957	L. Virkus, Tartu (EPA)	23.32,0

10 km käimine

1952	H. Sisask, ÜSK	46.56,4	1954	H. Neem, Võru «K»	46.59,6
1953	H. Neem, Võru «K»	48.10,4	1955	H. Neem, Võru «K»	47.02,8

20 km käimine

1946	L. Laidna, Järva «K»	1:47.58,6	1951	H. Neem, Võru «Klh»	1:39.02,8
1947	L. Laidna, Järva «K»	1:56.32,2	1952	H. Sisask, ÜSK	1:39.52,8
1948	L. Laidna, Tall. «K»	1:55.11,8	1956	B. Junk, Tall. «D»	1:32.48,8
1949	B. Junk, Tall. «D»	1:46.08,0	1957	B. Junk, Tallinn	1:34.47,2
1950	B. Junk, Tall. «D»	1:40.34,4			

30 km käimine

1953	H. Neem, Võru «K»	2:41.24,4	1955	H. Neem, Võru «K»	2:44.43,6
1954	H. Neem, Võru «K»	2:34.47,6			

** Distantsi pikkus on kõikunud kuni 2 kilomeetri piirides.

50 km käimine

1956 H. Neem, Võru «K» 4:42.11,4 1957 J. Lasn, Tallinn 4:53.57,6

Kaugushüpe

1917*	A. Klumberg, Tall. «K»	6.13	1936	E. Tamm, Tall. «K»	7.28
1918*	A. Klumberg, Tall. «K»	6.27	1937	R. Toomsalu, Tall. «K»	7.03
1919*	A. Klumberg, Tall. «K»	6.01,5	1938	R. Toomsalu, Tall. «K»	7.31
1920	A. Klumberg, Tall. «K»	6.81	1939 EM	K. Ivanov, Tall. «K»	6.88
1921	A. Klumberg, Tall. «K»	6.64	1939	F. Kudu, Tall. «K»	6.62
1922	A. Klumberg, Tall. «K»	6.75	1940	R. Armi, Tall, «K»	6.89
1923	A. Klumberg, Tall. «K»	7.09	1942	E. Sarapuu, Tall. «K»	6.93
1924	A. Klumberg, Tall. «K»	6.73	1943	H. Linnakivi, Pärnu «T»	6.64
1925	E. Rähn, ASK	6.62	1944	V. Palango, Pärnu «K»	6.37
1926	A. Klumberg, Tall. «K»	6.69	1945	N. Gurjanov, NA	6.68
1927	A. Klumberg, Tall. «K»	6.73	1946	R. Armi, Tall. «K»	6.80
1928	E. Labent, ASK	6.68	1947	H. Rausberg, Tall. «K»	6.58
1929	E. Rähn, Tall. «K»	7.18	1948	H. Rausberg, Tall. «K»	6.70
1930	E. Rähn, Tall. «K»	6.89	1949	H. Rausberg, Tall. «K»	6.75
1931	E. Rähn, Tall. «K»	6.85	1950	H. Tüüts, ÜSK	6.67
1932	N. Küttis, Narva «V»	6.75	1951	H. Rausberg, TPI	6.51
1933	N. Küttis, Narva «V»	7.11	1952	G. Gilde, Tall. «K»	6.28
1934 EM	N. Küttis, Narva «V»	7.22	1953	M. Jaaniorg, ÜSK	6.45
1934	R. Tomson, Tall. «K»	6.93	1954	J. Jürgenstein, TRÜ	6.80
1935	R. Toomsalu, Tall. «K»	7.11,5	1955	J. Jürgenstein, TRÜ	6.95
			1956	J. Jürgenstein, TRÜ	6.79
			1957	T. Kitsing, Tallinn	6.90

Kõrgushüpe

1917*	S. Rutkovski, Tall. «K»	1.70	1937	A. Kuuse, ÜENÜTO	1.85
1918*	A. Proos, Tall. «K»	1.65	1938	O. Kaldre, ÜENÜTO	1.85
1919*	B. Abrams, Tall. «K»	1.65	1939 EM	O. Kaldre, ÜENÜTO	1.85
1920	A. Klumberg, Tall. «K»	1.75	1939	O. Kaldre, ÜENÜTO	1.85
1921	A. Klumberg, Tall. «K»	1.75	1940	L. Kiisa, ÜENÜTO	1.80
1922	A. Klumberg, Tall. «K»	1.75	1942	V. Palango, Pärnu «T»	1.90
1923	A. Klumberg, Tall. «K»	1.76	1943	V. Palango, Pärnu «T»	1.80
1924	A. Klumberg, Tall. «K»	1.70	1944	V. Palango, Pärnu «K»	1.80
1925	P. Steinberg, Trt. «K»	1.60	1945	A. Kalda, Trt. «K»	1.80
1926	E. Roht, ASK	1.65	1946	E. Pilliroog, Tall. «K»	1.75
1927	A. Klumberg, Tall. «K»	1.70	1947	E. Pilliroog, Tall. «K»	1.86
1928	E. Roht, ASK	1.75	1948	E. Pilliroog, Tall. «K»	1.75
1929	E. Kink, Trt. «K»	1.65	1949	Ü. Raidma, Trt. «K»	1.75
1930	G. Sule, Trt. «K»	1.75	1950	H. Apart, Vilj. «S»	1.80
1931	G. Schmidt, Pärnu SSS	1.80	1951	H. Apart, Vilj. «S»	1.80
1932	G. Schmidt, Pärnu SSS	1.80	1952	H. Apart. Tall. «S»	1.75
1933	A. Kuuse, ÜENÜTO	1.85	1953	U. Palu, Tall. «D»	1.80
1934 EM	G. Schmidt, ESS	1.90	1954	J. Unger, TRÜ	1.75
1934	G. Schmidt, ESS	1.80	1955	I. Jürviste, Tall. «S»	1.80
1935	A. Kuuse, ÜENÜTO	1.85	1956	J. Unger, TRÜ	1.80
1936	A. Kuuse, ÜENÜTO	1.94	1957	R. Ellermaa, Tallinn	1.80

Kolmikhüpe

1917*	A. Klumberg, Tall. «K»	13.12	1939 EM	O. Salum, ÜENÜTO	14.01
1918*	A. Klumberg, Tall. «K»	13.21	1939	T. Õunap, Vilj. «Sak.»	14.11
1919*	A. Klumberg, Tall. «K»	12.23	1940	R. Armi, Tall. «K»	14.75
1920	V. Ever, Tall. «K»	13.05	1942	O. Salum, Trt. ülik.	14.06
1921	V. Ever, Tall. «K»	12.84	1943	V. Palango, Pärnu «T»	13.82
1922	A. Klumberg, Tall. «K»	13.63	1944	V. Palango, Pärnu «K»	13.58
1923	A. Noss, Tall. «K»	12.65	1945	R. Armi, Tall. «K»	13.73
1924	A. Klumberg, Tall. «K»	**13.68**	1946	R. Armi, Tall. «K»	14.18
1925	E. Rähn, ASK	**13.57**	1947	H. Rausberg, Tall. «K»	14.21
1926	E. Rähn, Tall. «K»	13.46	1948	H. Rausberg, Tall. «K»	14.32
1927	A. Klumberg, Tall. «K»	13.89	1949	H. Rausberg, Tall. «K»	14.14
1928	N. Küttis, Narva «K»	13.80	1950	H. Eller, TPI	13.32
1929	E. Rähn, Tall. «K»	14.18	1951	H. Reidmaa, Tall. «S»	13.42
1930	N. Küttis, Narva «V»	14.33	1952	H. Reidmaa, Tall. «S»	14.05
1931	N. Küttis, Narva «V»	14.36	1953	H. Reidmaa, Tall. «S»	14.37
1932	N. Küttis, Narva «V»	**13.76**	1954	J. Jürgenstein, TRÜ	14.33
1933	N. Küttis, Narva «V»	**14.17**	1955	J. Jürgenstein, TRÜ	15.06
1934	A. Armi, Trt. ÜENÜ	13.52	1956	H. Reidmaa, Harju «S»	14.92
1935	E. Järvson, Trt. «K»	13.98	1957	H. Reidmaa, Harju	15.06
1936	N. Küttis, ASK	14.41			
1937	A. Raska, ASK	14.02			
1938	A. Raska, ASK	14.55			

Teivashüpe

1917*	A. Klumberg, Tall. «K»	3.20	1936	E. Ärman, ASK	3.70
1918*	A. Klumberg, Tall. «K»	3.20	1937	E. Äärma, ASK	3.80
1919*	C. Burmeister, Tall. «K»	3.00	1938	R. Kiipsaar, ASK	3.80
1920	J. Martin, Trt. «K»	3.40	1939 EM	R. Kiipsaar, ASK	3.90
1921	O. Org, Tall. «K»	3.35	1939	A. Adamson, Tall. «K»	3.70
1922	V. Ever, Tall. «K»	3.40	1940	I. Merits, ASK	3.70
1923	V. Ever, Tall. «K»	3.40	1942	I. Merits, Trt. ülik.	3.60
1924	A. Klumberg, Tall. «K»	3.30	1943	H. Koik, Vilj. «Sak.»	3.50
1925	J. Martin, Trt. «K»	3.10	1944	H. Koik, Vilj. «Sak.»	3.60
1926	A. Reisner, ASK	3.20	1945	B. Matvei, KKI	3.40
1927	H. Kallas, Trt. «K»	3.10	1946	A. Jürisson, ÜSK	3.40
1928	A. Reisner, ASK	3.40	1947	A. Jürisson, ÜSK	3.70
1929	A. Reisner, ASK	3.30	1948	E. Uuk, Tall. «S»	3.70
1930	H. Michelson, Trt. «K»	3.30	1949	E. Uuk, Tall. «S»	3.80
1931	H. Lepp, Tall. «K»	3.50	1950	E. Uuk, Tall. «S»	3.60
1932	J. Erna, Rakv. «K»	3.40	1951	E. Roosimets, Tall. «S»	3.75
1933	J. Erna, Rakv. «K»	3.60	1952	E. Roosimets, Tall. «S»	3.70
1934 EM	E. Ärman, ASK	3.65	1953	E. Roosimets, Tall. «S»	4.07
1934	J. Erna, Tall. «K»	3.70	1954	M. Kutman, TRÜ	4.05
1935	J. Erna, Tall. «K»	3.50	1955	M. Kutman, TRÜ	3.80
			1956	O. Tillmann, Tall. «D»	4.20
			1957	M. Kutman, Tartu	4.00

Kuulitõuge

1917*	G. Sinisoff, Tall. «K»	11.37,5	1919*	H. Tammer, Tall. «K»	13.34
1918*	H. Tammer, Tall. «K»	12.90	1920	H. Tammer, Tall. «K»	13.90

1921	H. Tammer, Tall. «K»	13.32		1938	A. Kreek, Tall. «K»	15.23
1922	H. Tammer, Tall. «K»	13.84		1939 EM	A. Kreek, Tall. «K»	15.67
1923	H. Tammer, Tall. «K»	14.47,5		1939	A. Maalstein, Paide «Jp»	14.71
1924	H. Tammer, Tall. «K»	13.65		1940	A. Kreek, Tall. «K»	15.72
1925	H. Tammer, Tall. «K»	12.63		1942	A. Maalstein, Paide «Jp»	14.32
1926	H. Tammer, Tall. «K»	12.83		1943	A. Kreek, Tall. «K»	14.43
1927	J. Neumann, Tall. «K»	13.51		1944	A. Maalstein, Paide «Jp»	13.54
1928	J. Neumann, Tall. «K»	13.89		1945	A. Tarmak, Tall. «K»	13.27
1929	J. Suuk, Tall. «K»	14.15		1946	A. Tarmak, Tall. «K»	13.05
1930	J. Suuk, Tall. PS	14.29		1947	A. Lohk, Tall. «K»	13.38
1931	A. Viiding, Tall. «K»	14.56		1948	H. Lipp, ÜSK	15.32
1932	A. Viiding, Tall. PS	14.42,5		1949	H. Lipp, ÜSK	15.71
1933	A. Viiding, Tall. PS	14.87		1950	D. Prants, Tall. «D»	13.72
1934 EM	A. Viiding, Tall. PS	15.01		1951	H. Lipp, ÜSK	16.43
1934	A. Viiding, Tall. PS	14.80		1952	H. Lipp, ÜSK	15.32
1935	A. Viiding, Tall. PS	14.72		1953	H. Lipp, ÜSK	15.37
1936	A. Viiding, Tall. PS	15.52		1954	F. Pirts, EPA	16.20
1937	A. Kreek, Tall. «K»	15.15		1955	H. Lipp, TRÜ	15.05
				1956	H. Heinaste, Tall. «D»	16.25
				1957	F. Pirts, Tartu	16.29

Kettaheide

1917*	A. Klumberg, Tall. «K»	36.14		1937	O. Erikson, ASK	46.04
1918*	A. Klumberg, Tall. «K»	35.59		1938	O. Erikson, ASK	45.41
1919*	H. Tammer, Tall. «K»	36.84		1939 EM	A. Kreek, «Kalev»	46.73
1920	H. Tammer, Tall. «K»	41.06		1939	P. Määrits, ASK	44.86
1921	H. Tammer, Tall. «K»	38.34		1940	O. Linnaste, Pärnu «K»	47.31
1922	A. Klumberg, Tall. «K»	40.01		1942	O. Linnaste, Pärnu «T»	43.43
1923	A. Klumberg, Tall. «K»	41.10		1943	A. Kreek, Tall. «K»	42.90
1924	G. Kalkun, Trt. «K»	42.43		1944	E. Lilienthal, Vilj. «Sak.»	43.21
1925	G. Kalkun, Trt. «K»	40.27		1945	A. Tarmak, Tall. «K»	42.16
1926	A. Klumberg, Tall. «K»	40.88,5		1946	A. Tarmak, Tall. «K»	42.31
1927	M. Liinat, Tall. «K»	39.92		1947	A. Putmaker, Tall. «D»	44.36
1928	G. Kalkun, Trt. «K»	42.82		1948	H. Lipp, ÜSK	47.92
1929	N. Feldmann, ASK	40.91		1949	H. Lipp, ÜSK	46.60
1930	N. Feldmann, ASK	43.47		1950	D. Prants, Tall. «D»	41.35
1931	N. Feldmann, ASK	43.90		1951	H. Lipp, ÜSK	46.78
1932	N. Feldmann, ASK	44.01		1952	H. Lipp, ÜSK	48.94
1933	A. Viiding, Tall. PS	45.89		1953	H. Lipp, ÜSK	47.46
1934 EM	A. Viiding, Tall. PS	46.92		1954	H. Lipp, TRÜ	46.10
1934	A. Viiding, Tall. PS	44.86		1955	H. Apart, Tall. «S»	46.00
1935	A. Viiding, Tall. PS	44.48		1956	H. Heinaste, Tall. «D»	50.10
1936	O. Erikson, ASK	45.39		1957	H. Apart, Tallinn	50.05

Odavise

1917*	A. Klumberg, Tall. «K»	49.35		1919*	A. Klumberg, Tall. «K»	53.00
1918*	A. Klumberg, Tall. «K»	48.19		1920	A. Klumberg, Tall. «K»	58.45

1921	A. Klumberg, Tall. «K»	60.21
1922	A. Klumberg, Tall. «K»	55.33
1923	A. Klumberg, Tall. «K»	56.44
1924	A. Klumberg, Tall. «K»	60.46
1925	J. Meimer, Pärnu «T»	53.08
1926	J. Meimer, Pärnu «T»	54.45
1927	A. Klumberg, Tall. «K»	54.32
1928	J. Schütz, ASK	59.07
1929	G. Sule, Trt. «K»	56.40
1930	G. Sule, Trt. «K»	61.53
1931	G. Sule, Trt. «K»	66.02
1932	G. Sule, Trt. «K»	65.45
1933	G. Sule, ASK	66.49
1934 EM	G. Sule, ASK	65.50
1934	G. Sule, ASK	63.30
1935	G. Sule, ASK	65.02
1936	A. Mägi, ASK	61.48
1937	G. Sule, ASK	71.14
1938	G. Sule, ASK	70.84
1939 EM	G. Sule, ASK	66.74
1939	A. Mägi, ASK	60.77
1940	F. Issak, Tall. «Teras»	67.69
1942	P. Vares, Pärnu «T»	60.23
1943	E. Nääb, Saaremaa SK	56.60
1944	J. Püss, Tall. «K»	55.83
1945	H. Vallmann, NA	58.06
1946	F. Issak, Tall. «D»	64.54
1947	F. Issak, Tall. «D»	60.48
1948	A. Maiste, Võru «J»	57.32
1949	H. Vallmann, Tall. «K»	63.63
1950	R. Ilves, Tall. «D»	59.04
1951	A. Maiste, Põlva «Klh»	60.60
1952	H. Vallmann, Tall. «K»	64.03
1953	J. Põldsam, EPA	62.25
1954	H. Tiik, TRÜ	64.60
1955	J. Põldsam, EPA	62.98
1956	C. Vallmann, Tall. «D»	65.64
1957	C. Vallmann, Tallinn	70.25

Vasaraheide

1917*	E. Klumberg, Tall. «K»	30.16
1918*	E. Preismann, «Sport»	31.54
1920*	E. Klumberg, «Sport»	29.96
1921	E. Klumberg, «Sport»	35.19
1922	E. Klumberg, «Sport»	35.57,5
1923	H. Tammer, Tall. «K»	35.37
1924	H. Tammer, Tall. «K»	34.73
1925	H. Tammer, Tall. «K»	35.56
1926	H. Tammer, Tall. «K»	33.05
1927	M. Liinat, Tall. «K»	34.41
1928	G. Kalkun, Trt. «K»	32.42
1929	M. Liinat, Tall. «K»	29.55
1930	J. Suuk, Tall. PS	30.20
1931	K. Miitel, Trt. «K»	29.93
1932	K. Miitel, Trt. «K»	35.23
1933	K. Miitel, Trt. «K»	31.27
1934	K. Annamaa, Tall. PS	45.51
1935	K. Annamaa, Tall. PS	**43.19**
1936	K. Annamaa, Tall. PS	45.85
1937	K. Annamaa, Tall. PS	46.35
1938	K. Annamaa, Tall. «K»	46.86
1939 EM	O. Linnaste, Pärnu «K»	46.24
1939	O. Linnaste, Pärnu «K»	48.60
1940	O. Linnaste, Pärnu «K»	52.52
1942	O. Linnaste, Pärnu «T»	51.90
1943	E. Tuulik, Tall. «K»	43.46
1944	A. Maalstein, Paide «Jp»	38.37
1945	E. Niine, Tall. «K»	34.50
1946	G. Ernits, Rakv. «D»	34.49
1947	G. Ernits, Víru «J»	35.37
1948	O. Linnaste, Pärnu «S»	50.94
1949	O. Linnaste, Pärnu «S»	51.53
1950	J. Kotkas, Tall. «D»	49.05
1951	V. Sepp, ÜSK	48.48
1952	V. Sepp, ÜSK	53.07
1953	V. Sepp, EPA	53.53
1954	V. Sepp, EPA	56.60
1955	H. Piiper, Vilj. «K»	52.02
1956	H. Burmeister, Tall. «S»	52.48
1957	M. Orn, Tallinn	54.74

1920	A. Klumberg, Tall. «K»	8025,52(5466)
1922	E. Neumann, ASK	6136,75(4027)
1923	H. Paal, «Sport»	4754,105(3537)
1924	A. Klumberg, Tall. «K»	6398,99(4635)
1925	E. Rähn, ASK	6127,04(4772)
1926	R. Ivask, Trt. «K»	5167,11(3769)
1927	M. Liinat, Tall. «K»	5340,39(3804)
1928	E. Kink, Trt. «K»	6197,225(4445)
1929	J. Meimer, Pärnu «T»	5951,345(4279)
1930	J. Meimer, Pärnu «T»	6311,75(4567)
1931	E. Tamm, Tall. «K»	6269,08(4729)
1932	A. Niggol, Trt. «K»	6669,95(4790)
1933	A. Niggol, Trt. «K»	7070,94(5149)
1934	E. Lilienthal, Narva PS	6733,315(5069)
1935	E. Lilienthal, Narva PS	7025,63(5298)
1936	E. Rähn, Tall. «K»	6007,63(4547)
1937	E. Lilienthal, Tall. «K»	6049(5119)
1938	H. Koik, «Sak.»	5198(4472)
1939	T. Õunap, «Sak.»	6179(5298)
1940	H. Koik, «Sak.»	5796(4902)
1942	P. Toomla, Haaps. «L»	6137(5222)
1943	J. Rander, Trt. «K»	5512(4562)
1944	H. Lipp, Kiv. SK	5812(4940)
1945	P. Toomla, Tall. «K»	5967(5107)
1946	H. Lipp, ÜSK	6633(5873)
1947	H. Lipp, ÜSK	7097(6364)
1948	K. Lont, Tall. «D»	5538(4687)
1949	H. Lipp, ÜSK	7539(6882)
1950	H. Lipp, ÜSK	6884(6079)
1951	V. Hellerma, Tall. «S»	6246(5499)
1952	H. Tiik, ÜSK	5800(4903)
1953	P. Senitšev, Tall. «D»	6506(5687)
1954	H. Tiik, TRÜ	6399(5588)
1955	U. Palu, Tall. «D»	7108(6423)
1956	U. Palu, Tall. «D»	6986
1957	A. Transtok, Kingissepa	4798

Märkus. Punktide arvestuse aluseks oli 1920. ja 1922. a. 1912. a. punktitabel; 1923. kuni 1936. a. — 1920. a. punktitabel ja 1937. kuni 1955. a. — 1934. a. punktitabel. Sulgudes on ära toodud ümberarvestus 1950. a. punktitabeli alusel.

NAISED

100 m jooks

1927	S. Teitelbaum, Tall. «M»	13,4	1939	I. Uus, ÜENÜTO	13,5
1928	S. Teitelbaum, Tall. «M»	13,4	1940	I. Uus, ÜENÜTO	13,3
1929	S. Teitelbaum, Tall. «K»	12,9	1942	K. Aviste, Tall. SK	13,8
1930	S. Teitelbaum, Tall. «K»	12,9	1943	L. Hein, Tall. SK	14,3
1931	S. Teitelbaum, Tall. «K»	13,4	1944	L. Hein, Tall. SK	13,3
1932	T. Kelder, ÜENÜTO	13,7	1945	E. Laasik, Tall. «K»	13,1
1933	G. Labrik, Pärnu «Vapr.»	13,2	1946	E. Laasik, Tall. «K»	12,7
1934	T. Kelder, ÜENÜTO	13,3	1947	E. Laasik, Tall. «K»	12,7
1935	I. Uus, ÜENÜTO	13,6	1948	E. Laasik, Tall. «K»	12,4
1936	H. Israel, ASK	13,5	1949	H. Karilaid, ÜSK	12,5
1937	I. Uus, ÜENÜTO	13,4	1950	J. Sandbank, TPI	12,7
1938	I. Uus, ÜENÜTO	13,7	1951	J. Sandbank, TPI	12,8
1939 EM	K. Aviste, ÜENÜTO	13,9	1952	L. Pütsepp, Tall. «K»	12,9
			1953	S. Tornius, Tall. «K»	12,8
			1954	L. Pütsepp, Tall. «K»	12,6
			1955	S. Tornius, Tall. «K»	12,3
			1956	L. Pütsepp, Tall. «K»	12,2
			1957	S. Tornius, Tallinn	12.4

200 m jooks

1935*	I. Uus, ÜENÜTO	28,5	1940	K. Aviste, ÜENÜTO	30,8
1939	E. Rauge, ÜENÜTO	29,0	1942	V. Tamberk, Tall. «E»	29,9

* Väljaspool võistluskava.

1943	V. Tamberk, Tall. «E»	29,6	1951	J. Sandbank, TPI	26,4
1944	N. Ümarik, Tall. «K»	28,3	1952	L. Pütsepp, Tall. «K»	27,0
1945	E. Laasik, Tall. «K»	27,6			
1946	E. Laasik, Tall. «K»	26,6	1953	L. Pütsepp, Tall. «K»	26,5
1947	E. Laasik, Tall. «K»	26,7			
1948	J. Sandbank, Tall. «D»	26,6	1954	L. Kepp, Trt. «K»	26,4
			1955	S. Tornius, Tall. «K»	25,6
1949	J. Sandbank, Tall. «D»	26,7	1956	L. Pütsepp, Tall. «K»	24,7
			1957	S. Tornius, Tallinn	25,5
1950	J. Sandbank, TPI	26,4			

400 m jooks

1929	S. Teitelbaum, Tall. «K»	61,8	1945	G. Durassova, PBL	68,4
			1946	V. Tamberk, ÜSK	64,1
1930	S. Teitelbaum, Tall. «K»	62,8	1947	L. Merela, Pärnu «S»	63,6
			1948	L. Merela, Pärnu «S»	62,8
1931	B. Jürgenson, Tall. «K»	63,2	1949	L. Merela, Pärnu «S»	62,0
			1950	A. Luukas, Pärnu «S»	61,3
1932	T. Kelder, ÜENÜTO	63,6	1951	A. Luukas, Pärnu «S»	60,1
1933	G. Labrik, Pärnu «Vaprus»	65,6	1952	E. Roosmägi, Tall. «S»	63,7
1934	T. Kelder, ÜENÜTO	66,1	1953	M. Sepp, Tall. «S»	61,0
1935	I. Uus, ÜENÜTO	68,7	1954	M. Akberg, Tall. «K»	61,6
1936	I. Uus, ÜENÜTO	66,8	1955	H. Kocher, Tall. «K»	60,8
1937	L. Noorits, ASK	65,2	1956	E. Kruus, TRÜ	60,4
1938	A. Parmson, ASK	68,3	1957	L. Tapver, Tartu	59,4

800 m jooks

1928	L. Raudsepp, Tartu VK	2.53,5	1951	H. Ilves, Tall. «K»	2.25,2
			1952	H. Reiska, Tall. «K»	2.25,4
1945	E. Abel, KKI	2.38,5	1953	M. Laks, TPI	2.22,3
1946	H. Sikka, Tall. «K»	2.34,5	1954	H. Reiska, Tall. «K»	2.21,2
1947	H. Ilves, Tall. «K»	2.30,0	1955	H. Kocher, Tall. «K»	2.20,9
1948	H. Ilves, Tall. «K»	2.29,3	1956	H. Kocher, Tall. «K»	2.21,4
1949	H. Ilves, Tall. «K»	2.26,0	1957	A. Kullerkupp, Tallinn	2.18,6
1950	A. Tönne, Rakv. «D»	2.27,7			

4 × 100 m teatejooks

1929	«Greif» (E. Redlich, W. Konopinsky, S. Nyländer, D. Bever)	55,5
1930	Tall. «K» (A. Brenner, L. Ots, S. Teitelbaum, E. Mägi)	54,6
1931	ÜENÜTO (O. Parts, E. Rauge, A. Katz, T. Kelder)	54,8
1932	ÜENÜTO (O. Parts, A. Katz, E. Rauge, T. Kelder)	54,5
1933	ÜENÜTO (O. Parts, G. Jegorov, I. Uus, T. Kelder)	54,5
1934	ÜENÜTO (E. Rauge, E. Kallismaa, I. Uus, T. Kelder)	54,0
1935	ÜENÜTO I (E. Rauge, E. Kallismaa, I. Uus, O. Arras)	54,8
1936	ÜENÜTO I (E. Rauge, E. Kallismaa, I. Uus, O. Arras)	55,4
1937	ÜENÜNO (E. Seilmann, K. Pullisaar, H. Reinola, A. Kureniit)	55,6
1938	ÜENÜTO (E. Rauge, E. Kallismaa, I. Uus, A. Sillak)	60,5
1939 EM	ÜENÜTO (E. Rauge, K. Aviste, I. Esop, I. Uus)	55,4
1939	ÜENÜTO (E. Rauge, E. Kallismaa, I. Uus, K. Aviste)	54,0
1940	ÜENÜTO I (K. Aviste, E. Kallismaa, I. Uus, L. Hein)	56,9
1942	Tall. SK (K. Aviste, E. Laasik, I. Uus, L. Hein)	56,5
1943	Tall. SK (A. Sillak, L. Röömel, I. Uus, L. Hein)	55,7
1944	Tall. SK (A. Sillak, L. Röömel, I. Uus, L. Hein)	54,9
1945	«Kalev» (E. Vallisoo, H. Hannust, L. Hein, E. Laasik)	56,2
1946	«Kalev» I (H. Hannust, L. Hein, H. Karilaid, E. Laasik)	53,6
1947	«Kalev» I (E. Laasik, L. Hein, A. Laidroo, T. Kasekamp)	52,7
1948	ÜSK I (E. Laasik, E. Rööpson, P. Pelliste, H. Karilaid)	53,0
1949	«Kalev» I (E. Laasik, L. Aunapuu, O. Uuehendrik, A. Laidroo)	52,2

1950	ÜSK I (M. Vija, R. Ridala, E. Krass, H. Karilaid)	51,3
1951	ÜSK I (H. Karilaid, A. Laidroo, R. Ridala, M. Vija)	51,1
1952	«Kalev» I (M. Nimmer, Ö. Uuehendrik, L. Pütsepp, S. Tornius)	51,8
1953	«Kalev» I (H. Unger, L. Pütsepp, M. Nimmer, S. Tornius)	50,0
1954	«Kalev» I (S. Tornius, M. Nimmer, L. Tapver, L. Pütsepp)	50,4
1955	Tartu (L. Tapver, V. Juurikas, V. Maremäe, L. Kepp)	50,7
1956	Tallinn (S. Tornius, M. Nimmer, E. Paju, L. Pütsepp)	49,7
1956	TRÜ (L. Lipp, H. Mägi, V. Maremäe, L. Kepp)	50,4
1957	«Kalev» I (M. Nimmer, S. Martinson, T. Vabrit, A. Viilukas)	50,6

4 × 200 m teatejooks

1953	«Kalev» I (L. Pütsepp, S. Tornius, M. Nimmer, H. Unger)	1.45,3
1954	«Kalev» I (S. Tornius, L. Pütsepp, M. Nimmer, J. Sandbank)	1.45,8
1955	Tartu I (L. Tapver, V. Juurikas, V. Maremäe, L. Kepp)	1.46,0
1956	«Kalev» (S. Tornius, M. Nimmer, M. Pärtel, A. Viilukas)	1.47,5
1957	«Spartak» (V. Kõva, E. Landmann, L. Prints, K. Kabin)	1.48,4

400 + 300 + 200 + 100 m teatejooks

1945	«Kalev» (E. Vallisoo, L. Hein, H. Hannust, E. Laasik)	2.37,5
1946	«Kalev» I (H. Sikka, H. Karilaid, E. Laasik, L. Hein)	2.35,6
1947	«Kalev» I (H. Ilves, E. Laasik, L. Hein, A. Laidroo)	2.30,9
1948	ÜSK I (V. Tamberk, H. Karilaid, E. Laasik, P. Pelliste)	2.33,8
1949	ÜSK I (V. Tamberk, M. Vija, H. Karilaid, E. Krass)	2.26,5
1950	ÜSK I (V. Tamberk, M. Vija, H. Karilaid, E. Rööpson)	2.26,2
1951	«Spartak» I (A. Luukas, L. Merela, E. Roosmägi, E. Potter)	2.23,2
1952	«Kalev» I (H. Reiska, L. Pütsepp, S. Tornius, L. Tapver)	2.26,4

3 × 800 m teatejooks

1954	«Kalev» (V. Leisson, H. Reiska, M. Laks)	7.27,0
1956	«Kalev» (H. Kocher, A. Kullerkupp, E. Leitsalu)	7.17,8
1957	TPI (V. Daum, T. Lepik, M. Laks)	7.25,4

4 × 80 m tõkketeatejooks

1956	TRÜ (L. Kepp, V. Kõva, V. Maremäe, L. Rannap)	50,9
1957	«Kalev» (R. Luht, A. Udras, T. Vabrit, I. Täheväli)	51,7

80 m tõkkejooks

1937	H. Reinola, ÜENÜNO	15,3	1948	E. Laasik, Tall. «K»	12,1
1938	I. Uus, ÜENÜTO	15,4	1949	E. Laasik, Tall. «K»	12,3
1939	E. Lukk, ASK	15,1	1950	E. Laasik, Tall. «K»	12,1
1940	K. Aviste, ÜENÜTO	13,9	1951	E. Piisang, Tall. «K»	12,1
1942	K. Aviste, Tall. SK	14,7	1952	M. Padrik, Tall. «S»	13,0
1943	E. Kudu-Lukk, ASK	15,5	1953	M. Padrik, Tall. «S»	12,1
1944	K. Aviste, ASK	14,6	1954	L. Kepp, Trt. «K»	12,3
1945	H. Hannust, Tall. «K»	14,7	1955	V. Maremäe, TRÜ	11,8
1946	E. Laasik, Tall. «K»	12,9	1956	M. Padrik, Tall. «S»	11,9
1947	J. Sandbank, Tall. «D»	12,7	1957	M. Padrik, Tallinn	12,2

Murdmaajooks 1 km

1954	L. Hein, Tall. «K»	3.30,0	1951	A. Luukas, Pärnu «S»	4.36,0
1948	H. Ilves, Tall. «K»	3.20,0	1955	N. Vassiljeva, Tall. «K»	3.22,0
1949	H. Ilves, Tall. «K»	3.18,8	1957	T. Pškovitš, Pärnu «S»	3.39,9
1950	H. Kaljumäe ÜSK	3.11,2			



Riita Karu *Evi Krass* *Aino Huimerind*

Kaugushüpe

1923		H. Einstein, Narva «K»	4.64	1940		K. Aviste, ÜENÜTO	4.86
1924		O. Rebane, Trt. «K»	4.96	1942		K. Aviste, Tall. SK	4.81
1925		O. Rebane, Trt. «K»	4.71	1943		K. Aviste, ASK	4.82
1926		O. Rebane, Trt. «K»	4.91	1944		K. Aviste, ASK	4.87
1927		O. Rebane, Trt. «K»	4.66	1945		E. Krass, KKI	4.95
1928		L. Einstein, Narva «K»	4.83	1946		E. Krass, ÜSK	5.23
1929		S. Teitelbaum, Tall. «K»	5.09	1947		P. Pelliste, ÜSK	5.01
1930		S. Teitelbaum, Tall. «K»	5.27	1948		E. Krass, ÜSK	5.04
1931		S. Teitelbaum, Tall. «K»	5.27	1949		E. Krass, ÜSK	4.91
1932		H. Seisler, «Russ»	4.82	1950		E. Krass, ÜSK	4.97
1933		T. Kelder, ÜENÜTO	4.75,5	1951		E. Krass, ÜSK	5.21
1934		L. Raudsepp, ASK	4.98	1952		J. Raudsepp, ÜSK	5.22
1935		L. Ots, Tall. «K»	4.96	1953		S. Tornius, Tall. «K»	5.22
1936		H. Israel, ASK	4.94	1954		V. Maremäe, TRÜ	5.34
1937		H. Kärsna, ASK	4.89	1955		V. Maremäe, TRÜ	5.55
1938		L. Hiiepuu, ÜENÜNO	4.92	1956		V. Maremäe, TRÜ	5.58
1939	EM	L. Hiiepuu, ÜENÜNO	4.78	1957		L. Rannap, Tartu	5.25
1939		E. Lukk, ASK	4.67				

Kõrgushüpe

1923		R. Peek, Tall. «K»	1.20	1939		L. Hiiepuu, ÜENÜNO	1.45
1924		O. Rebane, Trt. «K»	1.25	1940		O. Arras, ÜENÜTO	1.45
1925		L. Tippo, ASK	1.28	1942		O. Usar, Tall. SK	1.40
1926		A. Kroon, Narva «V»	1.32,5	1943		O. Usar, Trt. «K»	1.35
1927		L. Einstein, Narva «K»	1.35	1944		A. Unt, ASK	1.30
1928		M. Tomasson, Narva «K»	1.35	1945		L. Hiiepuu, KKI	1.35
1929		G. Schiefner, «Greif»	1.35	1946		O. Usar, Trt. «K»	1.35
1930		L. Raudsepp, Trt. VK	1.44,5	1947		O. Usar, Trt. «K»	1.45
1931		L. Raudsepp, Trt. «K»	1.40	1948		O. Usar, Tall. «S»	1.40
1932		O. Arras, Tall. «K»	1.40	1949		J. Raudsepp, ÜSK	1.35
1933		O. Arras, Tall. «K»	1.40	1950		A. Huimerind, ÜSK	1.40
1934		L. Raudsepp, ASK	1.45	1951		J. Raudsepp, ÜSK	1.45
1935		L. Erikson, ASK	1.43	1952		J. Raudsepp, ÜSK	1.45
1936		O. Arras, ÜENÜTO	1.45	1953		T. Kroon, Tall. «S»	1.35
1937		O. Arras, ÜENÜTO	1.45	1954		M. Kurss, TRÜ	1.52
1938		O. Arras, ÜENÜTO	1.45	1955		H. Keller, Tall. «K»	1.45
1939	EM	I. Jõgi, ÜENÜTO	1.40	1956		H. Haljasmaa, TRÜ	1.57
				1957		Ö. Munk, Tallinn	1.50

Kuulitõuge

(1927. a. 5,44 kg, 1928. a.-st 4 kg)

1927	M. Tomasson, Narva «K»	8.20
1928	L. Raudsepp, Trt. VK	9.68
1929	S. Teitelbaum, Tall. «K»	10.52
1930	S. Teitelbaum, Tall. «K»	10.98
1931	L. Raudsepp, Trt. «K»	11.72
1932	L. Raudsepp, Trt. «K»	10.10
1933	L. Raudsepp, Trt. «K»	11.07
1934	L. Raudsepp, ASK	10.89,5
1935	L. Erikson, ASK	11.15
1936	B. Niggol, ASK	10.54
1937	N. Tšeburina, ÜENÜTO	10.19
1938	L. Tamm, Pärnu «K»	10.58
1939	A. Sillak, ÜENÜTO	10.91
1940	L. Tamm, Pärnu «K»	10.92
1942	L. Tamm, Pärnu «T»	10.37
1943	A. Sillak, Tall. SK	10.34
1944	A. Sillak, Tall. SK	10.47
1945	A. Kukk, Vilj. «K»	9.94
1946	J. Ojamaa, Tall. «K»	10.79
1947	J. Ojamaa, Tall. «K»	11.32
1948	J. Ojamaa, Tall. «K»	11.59
1949	L. Maremäe, ÜSK	11.93
1950	L. Maremäe, ÜSK	12.13
1951	L. Maremäe, ÜSK	12.84
1952	L. Maremäe, ÜSK	13.38
1953	L. Maremäe, ÜSK	13.70
1954	L. Maremäe, TRÜ	14.56
1955	L. Maremäe, TRÜ	14.37
1956	L. Maremäe, TRÜ	13.61
1957	L. Maremäe, Tartu	13.48

Kettaheide

(1927.—1928. a. 1,25 kg, 1929. a.-st 1 kg)

1927	M. Tomasson, Narva «K»	25.43
1928	S. Teitelbaum, Tall. «M»	27.99
1929	S. Teitelbaum, Tall. «K»	31.96
1930	S. Teitelbaum, Tall. «K»	31.72
1931	L. Raudsepp, Trt. «K»	35.70
1932	L. Raudsepp, Trt. «K»	36.05
1933	O. Parts, ÜENÜTO	32.68
1934	O. Parts, ÜENÜTO	34.19
1935	O. Parts, ÜENÜTO	36.67
1936	O. Parts, ÜENÜTO	32.84
1937	L. Palo, Pärnu «K»	37.21
1938	L. Tamm, Pärnu «K»	35.82
1939 EM	L. Tamm, Pärnu «K»	37.72
1939	L. Tamm, Pärnu «K»	37.42
1940	L. Tamm, Pärnu «K»	37.62
1942	L. Tamm, Pärnu «T»	36.48
1943	A. Sillak, Tall. SK	30.83
1944	A. Sillak, Tall. SK	31.45
1945	A. Sillak, Tall. «S»	28.92
1946	A. Kukk, Vilj. «K»	31.96
1947	A. Kukk, Vilj. «K»	34.57
1948	A. Kukk, Vilj. «K»	35.12
1949	A. Kukk, Vilj. «K»	37.69
1950	A. Kukk, Tall. «D»	36.16
1951	A. Kukk, Tall. «D»	37.26
1952	L. Maremäe, ÜSK	38.55
1953	A. Kukk, Tall. «D»	39.08
1954	L. Maremäe, TRÜ	42.31
1955	A. Kukk, Tall. «S»	41.93
1956	L. Maremäe, TRÜ	44.72
1957	E. Meresmaa, Tallinn	43.36

Odavise

(1923.—1927. a. 500 g, 1928. a.-st 600 g)

1923	R. Peek, Tall. «K»	35.38
1924	R. Peek, Tall. «K»	33.09
1925	R. Peek, Tall. «K»	32.55
1926	R. Peek, Tall. «K»	30.64
1927	R. Peek, Tall. «K»	30.97
1928	R. Peek, Tall. «K»	33.97
1929	S. Teitelbaum, Tall. «K»	32.30
1930	L. Raudsepp, Tartu VK	35.63
1931	L. Raudsepp, Trt. «K»	35.43
1932	L. Raudsepp, Trt. «K»	35.10
1933	L. Raudsepp, Trt. «K»	32.43
1934	L. Raudsepp, ASK	37.18
1935	L. Erikson, ASK	31.69
1936	N. Tšeburina, ÜENÜTO	34.97
1937	M. Pelt, Pärnu «K»	36.87
1938	M. Pelt, Pärnu «K»	31.20
1939	M. Pelt, Pärnu «K»	36.50
1940	M. Pelt, Pärnu «K»	31.60
1942	A. Sillak, Tall. SK	30.60
1943	A. Sillak, Tall. SK	33.05
1944	A. Sillak, Tall. SK	33.00
1945	S. Mölder, Tartu «K»	30.84
1946	H. Luhakooder, Vilj. «K»	31.97
1947	R. Karu, Vilj. «K»	34.32
1948	R. Karu, Vilj. «K»	35.75
1949	R. Karu, ÜSK	38.94
1950	R. Karu, ÜSK	37.71
1951	J. Peetermann, Loksa «Klh»	40.54
1952	V. Aoveer, Tall. «S»	43.70
1953	L. Maremäe, ÜSK	42.54
1954	L. Maremäe TRÜ	47.65
1955	L. Maremäe, TRÜ	46.80
1956	L. Maremäe, TRÜ	49.75
1957	V. Põldsam, Tartu	48.93

Nr. 1 (100 m, oda, kaugus, ketas, 800 m)

1945	L. Luitsalu, KKI	2473	(2929)

Nr. 2 (kuul, kaugus, kõrgus, oda, 100 m)

1946	L. Muinaste, ÜSK	2219	(2647)
1947	R. Karu, Vilj. «K»	2943	(3353)
1948	E. Krass, ÜSK	2466	(?)

Nr. 3 (kuul, kõrgus, 200 m, 80 m tõkkejooks, kaugus)

1949	L. Merela, Pärnu «S»	3292	(3610)
1950	E. Laasik, Tall. «K»	3264	(3541)
1951	J. Raudsepp, ÜSK	3363	(3631)
1952	J. Raudsepp, ÜSK	3183	(3493)
1953	M. Padrik, Tall. «S»	3294	(3551)
1954	M. Kurss, TRÜ	3692	(3884)
1955	V. Maremäe, TRÜ	3844	(3991)
1956	V. Maremäe, TRÜ	4097	
1957	M. Padrik, Tallinn	3802	

Märkused:

1) Tulemused 1945.—1955. a. on ümber arvestatud 1954. a. rahvusvahelise tabeli järgi (sulgudes).
2) R. Karu tulemus 1947. a. 2943 punkti on ekslikult arvestatud ja sellisena välja kuulutatud. Õige tulemus tolleaegse tabeli järgi on 2918 punkti.

Kasutatud lühendid

«D» — «Dünamo», «E» — «Estonia» (Tallinnas), EPA — «Kalevi» Eesti Põllumajanduse Akadeemia Spordiklubi (Tartus), ESS — Eestimaa Spordiselts (Tallinnas), «H» — «Harjutaja» (Kuressaares), «Ilm.» — «Ilmarine» (Võrus), «J» — «Jõud», «Jp» — «Järvapojad» (Paides), «K» — «Kalev», KKI — Kehalise Kasvatuse Instituut, «Klh» — «Kolhoosnik», «Klj.» — «Kalju» (Nõmmel), «L» — «Läänela» (Haapsalus), «Lok.» — «Lokomotiiv», «M» — «Makkabi» (Tallinnas), «Ml» — «Maleva» (Paides), «O» — «Olümpia» (Tallinnas), «P» — «Puhkekodu» (Tallinnas), NA — Nõukogude armee, NS — «Noorsepad», PS — Politsei Spordiring, «S» — «Spartak», SSS — Saksa Spordiselts (Pärnus), «Sak.» — «Sakala» (Viljandis), SK — spordiklubi, SÜ — spordiühing, «T» — «Tervis» (Pärnus), THK — Tennis-Hokiklubi (Narvas), TLPGSR — Tallinna Linna Poeglaste Gümnaasiumi Spordiring, TOM — Tallinna Ohvitseride Maja, TPI — «Kalevi» Tallinna Polütehnilise Instituudi Spordiklubi, TRÜ — «Kalevi» Tartu Riikliku Ülikooli Spordiklubi, «V» — «Võitleja» (Narvas), «Vapr.» — «Vaprus» (Pärnus), VK — Veespordiklubi (Tartus), ÜENÜ — Ülemaaliine Eesti Noorsoo Ühing, ÜENÜNO — ÜENÜ Nõmme osakond, ÜENÜTO — ÜENÜ Tallinna osakond, ÜSK — Ülikooli Spordiklubi (Tartus).

MAAVÕISTLUSED JA MATŠKOHTUMISED

1. Eesti—Läti—Poola 28.—29. 05. 1927 Varssavis: 95:96:142
   (Eesti—Läti 76:80; Eesti—Poola 64:93; Läti—Poola 62:97)
2. Eesti—Läti—Poola 1.—2. 06. 1929 Riias: 109:114,5:112,5
   (Eesti—Läti 79:31; Eesti—Poola 79:81; Läti—Poola 80:80)
3. Eesti—Läti—Poola 20.—21. 06. 1930 Tallinnas: 119:98:119
   (Eesti—Läti 88,5:71,5; Eesti—Poola 77,5:82,5; Läti—Poola 75:85)
4. Eesti—Jaapani 23.—24. 07. 1930 Tallinnas: 49:91
5. Eesti—Läti—Poola 28.—29. 06. 1931 Vilnos: 97:112:126
   (Eesti—Läti 78:82; Eesti—Poola 69:90; Läti—Poola 75:84)
6. Eesti—Läti 16.—17. 07. 1931 Tallinnas: 81:79
7. Eesti—Läti 12.—13. 06. 1932 Riias: 70,5:87,5
8. Eesti—Läti 13.—14. 07. 1933 Tallinnas: 77:82



Soomele tõid 70-meetri-mehed kakskümmend aastat tagasi odaviskajate kodumaa kuulsuse. Kuulsaim nendest oli Matti Järvinen, «Maailma Matti», kes ka mitmel korral käis Tallinnas võistlemas.

9. Eesti—Läti 5.—6. 07. 1934 Riias: 84:71
10. Eesti—Läti—Poola 21.—22. 07. 1934 Riias: 129,5:72,5:134
(Eesti—Läti 100:60; Eesti—Poola 77,5:82,5; Läti—Poola 60,5:99,5)
11. Eesti—Soome 18.—19. 08. 1934 Tallinnas: 61:119
12. Eesti—Läti—Poola 1.—2. 08. 1935 Tallinnas: 127:78:131
(Eesti—Läti 101,5:58,5; Eesti—Poola 75,5:84,5; Läti—Poola 64,5:95,5)
13. Eesti—Soome 17.—18. 08. 1935 Poris: 62:130
14. Eesti—Soome 18.—19. 06. 1936 Tallinnas: 81,5:107,5
15. Eesti—Läti 29.—30. 08. 1936 Tartus: 90:70
16. Eesti—Soome 19.—20. 06. 1937 Kuopios: 91:100
17. Eesti—Läti 2.—3. 08. 1937 Riias: 78:82
18. Eesti—Leedu 11.—12. 09. 1937 Tallinnas: 116:58
19. Eesti—Soome 7.—8. 07. 1938 Tallinnas: 80:112
20. Eesti—Ungari 16.—17. 07. 1938 Tallinnas: 67:95
21. Eesti—Läti 25.—26. 07. 1938 Tallinnas: 85:75
22. Eesti—Leedu 13.—14. 08. 1938 Kaunases: 106:63
23. Eesti—Soome 24.—25. 06. 1939 Kouvolas: 74:118
24. Eesti—Leedu 11.—12. 07. 1939 Tallinnas: 112,5:56,5
25. Eesti—Läti 19.—20. 07. 1939 Riias: 92:67
26. Eesti NSV—Läti NSV 28.—29. 08. 1940 Tallinnas: 118:74
27. Eesti NSV—Läti NSV—Leedu NSV (mehed) 14.—15. 09. 1940 Kaunases: 153,5:110:83,5
(Eesti NSV—Läti NSV 109:72; Eesti NSV—Leedu NSV 117:64; Läti NSV—Leedu NSV 99:82)
Eesti NSV—Läti NSV—Leedu NSV (naised): 36,5:49:19,5
(Eesti NSV—Läti NSV 22:33; Eesti NSV—Leedu NSV 36:19; Läti NSV—Leedu NSV 39:16)
Mehed ja naised kokku: Eesti NSV 190; Läti NSV 159; Leedu NSV 103
28. Eesti NSV—Leningrad 21.—22. 07. 1944 Leningradis: 75:114
29. Eesti NSV—Läti NSV 26.—28. 08. 1945 Tallinnas: 54888:56221
30. 5 linna ja liiduvabariigi matš 23.—24. 07. 1946 Moskvas: Moskva 369; Leningrad 281; Ukraina NSV 255; Eesti NSV 181,5; Gruusia NSV 141,5
31. Eesti NSV—Leningrad 28.—29. 09. 1946 Tallinnas: 101:103
32. Eesti NSV—Läti NSV 20.—21. 07. 1947 Tartus: 164,5:135,5
33. Eesti NSV—Gruusia NSV 29.—30. 05. 1948 Tallinnas: 133:108
34. Eesti NSV—Leningrad 27.—28. 06. 1948 Leningradis: 110:118
35. I Balti spartakiaad 26.—29. 09. 1948 Riias: Läti NSV 45808; Eesti NSV 42 091; Leedu NSV 37 226
36. Eesti NSV—Gruusia NSV 5.—6. 10. 1948 Tbilisis: 111:130
37. Eesti NSV—Läti NSV 18.—19. 06. 1949 Riias: 150,5:129
38. Eesti NSV—Leningrad 25.—26. 06. 1949 Tartus: 103:130
39. Eesti NSV—Läti NSV 27.—28. 05. 1950 Tallinnas: 156,5:133,5
40. Eesti NSV—Gruusia NSV 4.—5. 06. 1950 Tartus: 144:126
41. Eesti NSV—Leningrad 24.—25. 06. 1950 Leningradis: 87:147
42. II Balti spartakiaad 5.—8. 10. 1950 Vilniuses: Läti NSV 39939; Eesti NSV 37990; Leedu NSV 23334
43. Eesti NSV—Läti NSV—Leedu NSV—Valgevene NSV 12.—13. 05. 1951 Tallinnas: 304,5:306:170,5:286
44. Eesti NSV—Leningrad 10.—11. 06. 1951 Tartus: 87:146

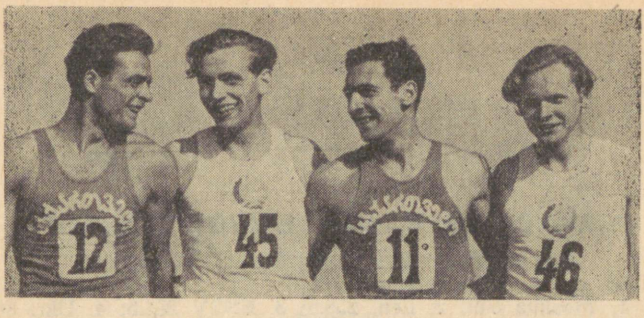

Pärast 100 m jooksu Gruusia NSV — Eesti NSV matškohtumisel. Vasakult: S. Kutšerenko, U. Liiv, L. Sanadze ja E. Küllik.

45. Eesti NSV—Läti NSV—Leedu NSV—Valgevene NSV 10.—11. 05. 1952 Riias: 328:349:177:258,5
46. Eesti NSV—Leningrad 21.—22. 06. 1952 Leningradis: 98:136
47. III Balti spartakiaad 5.—8. 10. 1952 Tallinnas: Eesti NSV 43992; Läti NSV 43602; Leedu NSV 27841
48. Eesti NSV—Gruusia NSV 26.—28. 10. 1952 Tbilisis: 139:151
49. Eesti NSV—Läti NSV—Leedu NSV—Valgevene NSV 10.—11. 05. 1953 Minskis: 239:252:56,5:355,5
50. Eesti NSV—Leningrad 27.—28. 06. 1953 Tallinnas: 103:129
51. Eesti NSV—Gruusia NSV 21.—22. 07. 1953 Tallinnas: 230,5:134,5
52. Eesti NSV—Läti NSV 5.—6. 06. 1954 Riias: 201:166
53. Eesti NSV II—Läti NSV II 5.—6. 06. 1954 Tartus: 196,5:164,5
54. IV Balti spartakiaad 22.—26. 09. 1954 Minskis: Valgevene NSV 50473; Eesti NSV 49032; Läti NSV 43831; Leedu NSV 32802
55. Eesti NSV—Läti NSV 4.—5. 06. 1955 Tallinnas: 194:168
56. Eesti NSV II—Läti NSV II 4.—5. 06. 1955 Riias: 172:200
57. Eesti NSV—Leningrad 10.—11. 09. 1955 Tallinnas: 134,5:221,5
58. Eesti NSV—Usbeki NSV 5.—6. 11. 1955 Suhuumis: 151:105
59. Eesti NSV—Läti NSV—Leedu NSV—K.-Soome NSV 26.—27. 05. 1956 Tallinnas: 397:398:269:37
60. Eesti NSV—Leningrad 22.—23. 09. 1956 Leningradis: 128:207,5
61. Eesti NSV—Läti NSV—Leedu NSV 11.—12. 05. 1957 Riias: 251:265:195
62. Eesti NSV—Soome (mehed) 23.—24. 06. 1957 Tallinnas: 103:122
63. Eesti NSV—Soome (naised) 15. 09. 1957 Tallinnas: 58:49
64. V Balti spartakiaad 22.—25. 09. 1957 Vilniuses: Valgevene NSV 50795; Eesti NSV 39679; Läti NSV 30489; Leedu NSV 29680

Noorte matškohtumised

1. Eesti NSV—Leningrad 18.—19. 07. 1954 Tallinnas: 122,5:137,5
2. Eesti NSV—Leedu NSV 6.—7. 08. 1957 Tartus: 352:259

OSAVÕTT NSV LIIDU ESIVÕISTLUSTEST

1. 1945. a. 9.—16. sept. Kiievis
   1. Moskva 549; 2. Len. 256,5; 3. ENSV 254,5; 4. Ukr. 86
2. 1946. a. 8.—15. sept. Dnepropetrovskis
   1. Moskva 72542; 2. VNFSV 65887; 3. Ukr. 65571; 4. Len. 65397; 5. Läti NSV 61447; 6. ENSV 56459
3. 1947. a. 29. aug.—5. sept. Harkovis
   1. Moskva 83012; 2. Ukr. 78631; 3. Len. 77014; 4. VNFSV 74925; 5. Läti NSV 57483; (VNFSV II 57327); 6. ENSV 56724
4. 1949. a. 4.—10. sept. Moskvas
   1. Len. 108504; 2. Moskva 106407; 3. Ukr. 100829; 4. VNFSV 95415; 5. ENSV 81512
5. 1951. a. 26. aug. — 1. sept. Minskis
   1. Moskva 109698; 2. Len. 105796; 3. Ukr. 101182; 4. VNFSV 99220; 5. VNSV 93691; 6. Läti NSV 88462; 7. ENSV 86199
6. 1953. a. 23.—27. aug. Moskvas
   1. Moskva 88371; 2. Len. 86030; 3. Ukr. 80472; 4. VNFSV 79931; 5. VNSV 73515; (Moskva II 69047); 6. ENSV 68852
7. 1954. a. 14.—17. märtsil Leningradis (talvised võistlused)
   1. Len. 364; 2. Moskva 302; 3. Ukr. 276; 4. VNFSV 222,6; 5. VNSV 164,5; 6. ENSV 91,75
8. 1955. a. 13.—17. nov. Tbilisis
   1. Moskva 113185; 2. VNFSV I 93909; 3. Len. 89395; 4. Ukr. 78803; (Moskva II 47512); 5. VNSV 41667; (VNFSV II 32805); 6. Läti NSV 32027; 7. ENSV 27338
9. 1956. a. 5., 9.—16. aug. Moskvas — NSV Liidu rahvaste spartakiaad
   1. Moskva 95377; 2. Len. 92107; 3. VNFSV 91882; 4. Ukr. 91245; 5. ENSV 80057; 6. VNSV 77171
10. 1957. a. 28. aug. — 2. sept. Moskvas
    1. Moskva 104202; 2. Leningrad 95527; 3. VNFSV 88167; 4. Ukr. 82614; 5. VNSV 56985; 6. Läti NSV 36156; 7. Usb. NSV 34199; 8. Eesti NSV 32371 (Moskva II 61606; VNFSV II 53308).

Kross

1. Eesti NSV—Läti NSV—Leedu NSV 13. 10. 1940 Kaunases (Kaotuspunkte vastavalt 24:10:11)
2. NSV Liidu esivõistlused 27. 10. 1957 Moskvas
   1. VNFSV 6 kp.; 2. Moskva 13 kp.; 3. Leningrad 15 kp.; 4. Ukr. 17 kp.; 5. Leedu NSV 25 kp.; 6. Läti NSV 27 kp.; 7. VNSV 29 kp.; 8. Eesti NSV 36 kp.

EESTI KOONDVÕISTKONDA KUULUNUD KERGEJÕUSTIKLASTE NIMEKIRI

MEHED

33 korda

LIPP, Heino, Tartu «Kalev» (TRÜ)
(neist 3 korda NSV Liidu koonduses)

30 korda

TALMRE, Johannes, Tall. «Dünamo»
VEETÖUSME, Erich, Tall. «Kalev»
(neist 4 korda NSV Liidu koonduses)

25 korda

GILDE, Georg, Tallinna «Kalev»
VALLMANN, Harry, Tall. «Kalev»
(neist 3 korda NSV Liidu koonduses)

22 korda

ISSAK, Friedrich, Tall. «Dünamo»

21 korda

PRÖÖM, Eduard, Tallinna «Kalev»
SULE, Gustav, ASK
UUK, Ervin, Tallinna «Spartak»

20 korda

APART, Heino, Tall. «Spartak»
LIIV, Uno, Tall. «Kalev» (TPI)
PIRTS, Feliks, Tartu «Kalev» (TRÜ)
(neist 2 korda NSV Liidu koonduses)

18 korda

KUTMAN, Martin, Tartu «Kalev» (TRÜ)
REIDMAA, Harry, Harju «Spartak»

17 korda

HEINASTE, Heino, Tall. «Dünamo»
(neist 5 korda NSV Liidu koonduses)
RANNAP, Jaan, Tallinna «Kalev»
RAUSBERG, Hugo, Tallinna «Kalev»
ROOSIMETS, Endel, Tall. «Spartak»
VALLMANN, Charles, Tall. «Dünamo»
(neist 1 kord NSV Liidu koonduses)

16 korda

JUNK, Bruno, Tallinna «Dünamo»
(neist 4 korda NSV Liidu koonduses)
VIIDING, Arnold, Tall. PS

15 korda

IVANOV, Konstantin, Tall. «Dünamo»
KIIROJA, Uno, Tallinna «Spartak»
KREEK, Aleksander, Tall. «Dünamo»
PALU, Uno, Tallinna «Dünamo»
(neist 2 korda NSV Liidu koonduses)
PÄRNAKIVI, Hubert, Tartu «Kalev» (EPA)
VELSVEBEL, Mihail, Tall. «Spartak»
(neist 1 kord NSV Liidu koonduses)

14 korda

HEINLO, Heino, Tallinna «Kalev»
KOTKAS, Johannes, Tall. «Dünamo»
LAASPERE, Ülo, Tallinna «Kalev» (TPI)
NEEM, Harry, Võru «Kalev»
RÄHN, Elmar, Tallinna «Kalev»
SEPP, Valentin, Tartu «Kalev» (EPA)
TOOMSALU, Ruudi, Tall. «Kalev»
TORIM, Hans, Tallinna «Dünamo»
TSIKIN, Aleksander, Tall. «Kalev»
TÜÜTS, Heldur, Tartu «Kalev» (ÜSK)
VALLIKIVI, Manivald, Tall. «Kalev» (TPI)

13 korda

ERIKSON, Oskar, ASK
JÜRLAU, Ademar, Tall. «Kalev»
PRANTS, Dimitri, Tall. «Dünamo»
POLDSAM, John, Tartu «Kalev» (EPA)
VIRKUS, Lembit, Tartu «Kalev» (EPA)

12 korda

BURMEISTER, Helmuth, Tall. «Spartak»
JOSEPH, Franz, Tall. «Dünamo»
KIIPSAAR, Richard, ASK
PUUSEPP, Viktor, Rakvere «Kalev»
TUNGAL, Felix, ÜENÜTO

11 korda

BAUMANN, Lembit, Tall. «Spartak»
KUUSE, Aksel, ÜENÜTO
LOHK, Aleksander, Tall. «Spartak»
OJASTU, Eino, Tartu «Kalev» (EPA)
TIMMUSK, Jaan, Tartu «Kalev» (TRÜ)
ÄÄRMA, Evald, ASK

10 korda

ANIER, Aleksander, Tall. «Kalev»
BECKMANN, Georg, ASK
JÜRISSON, Anton, Tartu «Kalev» (ÜSK)
LAUL, Aksel, Tapa «Kolhoosnik»
LINNASTE, Oskar, Pärnu «Spartak»
LOIT, Jaan, Tallinna «Spartak»
MÄÄRITS, Paul, ASK
PILLIROOG, Erich, Tall. «Kalev»
PISUKE, Alfred, Tartu «Kalev» (TRÜ)
RASKA, Andres, ASK
SAMS, Roman, ÜENÜTO
SCHMIDT, Gert, ESS
SUUK, Johannes, Tallinna PS

9 korda

BELDSINSKY, Felix, Tall. «Kalev»
FELDMANN, Nikolai, ASK
HALLIK, Arno, ÜENÜTO
JUHANSOO, Otto, Vilj. «Spartak»
KALM, Rudolf, Tallinna «Spartak»
TEEDEMAA, Ursel, Tartu «Kalev» (EPA)

8 korda

ARMI, Raivo, Tallinna «Kalev»
JAANIORG, Mallor, Tartu «Kalev» (ÜSK)
JÜRGENSTEIN, Jaan, Tartu «Kalev» (EPA)
KALDRE, Olev, ÜENÜTO
KÜTNER, Eduard, Tall. «Spartak»
LASN, Johann, Tallinna «Kalev»
LULLA, Richard, Tall. «Kolhoosnik»
MÄGI, Artur, ASK
PAAVO, Hjalmar, Rakv. «Spartak»
RAIDMA, Ülo, Tartu «Kalev»
SAHVA, Uno, Tartu «Kalev» (ÜSK)
UNGER, Juhan, Tartu «Kalev» (TRÜ)

7 korda

ARVO, Henn, Vilj. «Sakala»
AUMERE, Harry, Tall. «Kalev»
ERNA, Johannes, Tall. «Kalev»
HEIDO, Elmot, Tartu «Kalev» (TRÜ)

KALMRE, Eino, Tartu «Kalev» (EPA)
KÜLLIK, Endel, Tall. «Kalev» (TPI)
LANG, Enrik, Tall. «Kalev»
LAPP, Peeter, Abja «Jõud»
MEIMER, Johannes, Pärnu SK
PAJUPUU, Heino, Loksa «Jõud»
PETERMANN, Arnold, Pärnu «Vaprus»
PETTAI, Lembit, Tartu «Kalev» (EPA)
TIIK, Heino, Tartu «Kalev» (TRÜ)
VILU, Uudo, Tall. «Spartak»
VUHT, Georg, Tall. «Kalev»
ZIRNASK, Ülo, Räpina «Kolhoosnik»
ZUPPING, Rein, Tartu «Kalev» (TRÜ)

6 korda

ALEKSEJEV, Nikolai, Tall. OM
ANNAMAA, Koit, Tall. «Kalev»
HELLERMA, Viktor, Tall. «Spartak»
ILVES, Roland, Tall. «Dünamo»
KESKÜLL, Reinhold, Tall. «Sport»
KIIDLI, Neeme, Valga «Spartak»
KULMAR, Ermo, Tall. «Kalev»
LEPIKULT, Lennart, Rapla «Jõud»
LILIENTHAL, Elmar, Narva PS
LOPATO, Arvi, Oriss. «Jõud»
LUST, Elmar, Tartu «Kalev» (ÜSK)
NESTEROV, Valerian, ASK
PALUVERE, Aleksander, Tall. «Kalev»
PILISTE, Ilmar, ASK
PUKK, Meinhard, Tartu «Kalev» (TRÜ)
REIDLA, Ilmar, Tartu «Kalev» (ÜSK)
RIPS, Heldur, Tartu «Kalev»
SÄREV, Heikki, Tall. «Spartak»
TARMAK, Aadu, Tall. «Kalev»
TIMMERMAA, Kalev, Tall. «Spartak»

5 korda

ADAMSON, August, Tall. «Kalev»
ELLERMAA, Rein, Tall. «Kalev» (TPI)
JÜRISMA, Jaan, Tartu «Kalev» (ÜSK)
JÜRVISTE, Ivo, Tall. «Spartak»
KALM, Georg, Tall. «Kalev»
KANAJEV, Nikolai, Tall. «Spartak»
KIISA, Lembit, Tall. «Kalev»
KRIIVAN, Heinrich, Tall. «Spartak»
KUDU, Fred, Tartu «Kalev» (ÜSK)
LAAS, Karl, Tartu «Kalev»
LABENT, Edgar, Tartu «Kalev»
MAALSTEIN, August, «Järvapojad»
MAISTE, Ants, Põlva «Jõud»
MEDVEDJUK, Viktor, Tall. «Kalev»

NURK, Eduard, Tall. «Kalev»
PAAMA, Mart, Tartu «Kalev» (TRÜ)
PAATSI, Otto, Tartu «Kalev» (ÜSK)
PIISANG, Eugen, Tall. «Kalev»
PUTMAKER, Arvo, Tall. «Dünamo»
PÕLD, Kalju, Tapa «Spartak»
SIREL, Aleksander, Tall. «Dünamo»
TAMM, Edgar, Tall. «Kalev»
TIISVÄLI, Julius, Tall. «Kalev»
TILLMANN, Otto, Tall. «Dünamo»
VARRAK, Peeter, Tall. «Kalev» (TPI)
ÜTT, Ferdinand, ASK

NAISED

33 korda

KUKK, Aleksandra, Tall. «Spartak»

30 korda

MAREMÄE, Lea, Tartu «Kalev» (TRÜ)
(neist 1 kord NSV Liidu koonduses)

24 korda

UNGER (KARILAID), Helve, Tartu «Kalev» (ÜSK)

23 korda

SANDBANK, Juta, Tall. «Kalev» (TPI)

21 korda

KRASS, Evi, Tartu «Kalev» (ÜSK)
PÕLDSAM (ROOLAID), Virve, Tall. «Spartak»
(neist 4 korda NSV Liidu koonduses)

17 korda

ILVES, Helja, Tall. «Kalev»
PADRIK, Mari, Tall. «Spartak»
TORNIUS, Salme, Tall. «Kalev»

16 korda

OJAMAA, Juta, Kose «Jõud»
PIISANG (LAASIK), Eugenia, Tall. «Kalev»

14 korda

KAMA (RAUDSEPP), Juta, Tartu «Kalev» (ÜSK)

12 korda

HÄRSING (PÜTSEPP), Liivia, Tall. «Kalev»
KEPP, Linda, Tartu «Kalev» (TRÜ)

11 korda

KARU, Riita, Tartu «Kalev» (ÜSK)
MAREMÄE, Vilve, Tartu «Kalev» (TRÜ)
(neist 2 korda NSV Liidu koonduses)

9 korda

HALJASMAA, Helgi, Kingiss. «Jõud»
JÜRISMA (TAMBERK), Vilma, Tartu «Kalev» (ÜSK)
MERELA, Leoliida, Pärnu «Spartak»
TAPVER, Lehte, Tartu «Kalev» (EPA)

8 korda

JÜRGENSTEIN (LEITSALU), Evi, Tall. «Kalev»
KOCHER (REISKA), Helvi, Tall. «Kalev»
PAKOSTA, Hille, Tartu «Kalev» (EPA)
SILLAK, Asta, Tall. «Spartak»

7 korda

BOGDANOVA, Tamara, Tartu «Kalev» (TRÜ)
JÜRVISTE (KELLER), Helvi, Tall. «Kalev»
LAKS, Maren, Tall. «Kalev» (TPI)
MUNK, Õie, Tall. «Dünamo»

6 korda

HUIMERIND, Aino, Tartu «Kalev» (ÜSK)
MÄESALU, Valentina, Tall. «Kalev»
RAUDSEPP (TUTK), Valve, Tall. «Kalev»
VASSILJEVA, Niina, Tall. «Kalev»

5 korda

TALVE (KURSS), Maila, Tartu «Kalev» (EPA)
NIMMER, Maie, Tall. «Kalev»
OLMAN (ROOSIMÄGI), Eha, Tall. «Spartak»
PAJU, Edda, Tall. «Spartak»
TARIK, Tiiu, Tartu «Kalev» (TRÜ)
USAR (ARRAS), Olga, Tall. «Spartak»

4 korda

HIIRE (JUURIKAS), Vahta, Tartu «Kalev» (TRÜ)
KULLER, Rosilde, Tall. «Spartak»
KULLERKUPP, Alma, Tall. «Kalev»
KÕVA, Viiu, Tartu «Kalev» (TRÜ)

MUNK, Aita, Tartu «Kalev» (TRÜ)
RANNAP, Linda, Tartu «Kalev» (TRÜ)
TURJA (HEIN), Laine, Tall. «Kalev»
UUEHENDRIK, Õie, Tall. «Kalev»

3 korda

HIIEPUU, Leida, Tartu «Kalev» (ÜSK)
KASEKAMP, Totti, Tapa «Jõud»
LIND, Liivia, Tartu «Kalev» (EPA)
MERESMAA, Elga, Tall. «Spartak»
MOORLAT, Linda, Tall. «TR»
OJAKSU, Salme, Tall. «Spartak»
PAKOSTA, Aili, Tartu «Kalev» (TRÜ)
PÄRTEL, Mare, Tallinna «Kalev»
RANNAMÄE (PELLISTE), Pärja, Tartu «Kalev» (ÜSK)
SILDMÄE (KALJUMÄE), Helga, Tartu «Kalev» (ÜSK)
TÖLP, Anette, Viljandi «Kalev»
VIJA, Maie, Tartu «Kalev» (ÜSK)

NSV LIIDU TŠEMPIONID JA MEISTERSPORTLASED

RAIVO ARMI

Sündinud 17. veebr. 1915. a.
Pikkus 171 sm, kaal 60 kg.
Sportima hakkas Tartus 1926. a. Kolmikhüppes võistles esmakordselt 1933. a., saavutades tagajärjeks 13.17. 1934. a. tuli Pärnus esmakordselt Eesti meistriks, hüpates 13.52. 1939. a. kevadel murdis jalaluu, kuid vaatamata aastasele spordist eemalolekule võitis ta 1940. a. Eesti NSV esimestel esivõistlustel 2 meistritiitlit: kolmikhüppes uue Eesti NSV rekordiga 14.75 ja kaugushüppes tulemusega 6.89. Eesti NSV — Läti NSV matškohtumisel Tallinnas hüppas ta samal aastal 14.96, mis oli 1 sm võrra parem tolleaegsest NSV Liidu rekordist.
1943. a. tuli R. Armi Gorkis toimunud üleliidulistel esivõistlustel kolmikhüppes NSV Liidu tšempioniks tagajärjega 13.74. 1946. a. võitis tšempioni nimetuse teistkordselt, hüpates Dnepropetrovskis 14.25.
Kuulub spordiühingusse «Kalev».

GEORG GILDE

Sündinud 21. juulil 1921. a.
Pikkus 170 sm, kaal 68 kg.
Kergejõustikku hakkas harrastama 1933. aastal.
Ajavahemikul 1934—1941 tuli mitmel korral Narva meistriks.
Eesti parimate sprinterite hulka tõusis 1944. aastal, joostes Moskvas 100 m tagajärjega 11,3. Järgmisel aastal jõudis 11 sekundi piirile, 1947. aastal aga 10,8-le. Samal aastal Harkovis toimunud üleliidulistel esivõistlustel tuli 100 m jooksus teiseks, 200 m jooksus kolmandaks. 100 m tulemuse eest (10,8) anti talle 19. mail 1948. a. meistersportlase nimetus. 1948. a. tuli G. Gilde ametiühingute koondmeeskonna koosseisus 4 × 100 m teatejooksus NSV Liidu tšempioniks. Tagajärjega 42,2 korrati ka üleliidulist rekordit.
1950. a. Kiievis toimunud ametiühingute esivõistlustel tuli G. Gilde 100 m jooksus ametiühingute üleliiduliseks tšempioniks, korrates tagajärjega 10,7 vabariiklikku rekordit. Ka 200 m jooksus kordas ta samal aastal Eesti rekordit (21,9).
Vabariigi meistriks on tulnud 11 korda, seejuures 100 m jooksus 4, 200 m jooksus 6 ja kaugushüppes 1 kord.
Kuulub spordiühingusse «Kalev».

Töötas aastail 1952—1957 VSÜ «Kalev» Kesknõukogu õppe-spordiosakonna juhatajana. Praegu VSÜ «Kalev» Kesknõukogu esimehe asetäitja.

HEINO HEINASTE

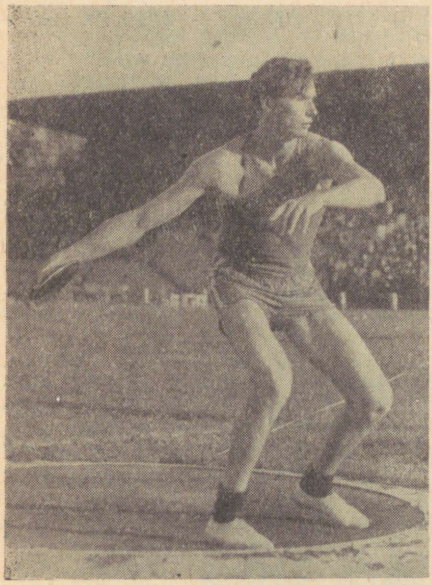

Heino Heinaste on meie teine kuulitõukaja ja kettaheitja, kes mitu aastat on püsinud Nõukogudemaa parimate hulgas.

Sündinud 3. märtsil 1928. a.

Pikkus 194 sm, kaal 97 kg.

Õppis Väimela Põllumajandustehnikumis, hiljem töötas agronoomina Võrus. Sportimist alustas 1947. a., mängides võrkpalli. Kergejõustikku hakkas harrastama 1949. a. sõjaväeteenistuse ajal Leningradis. 1950. a. tõukas H. Heinaste kuuli 13.28 ja heitis ketast 41.25. Meistersportlase normi täitis 1952. a. Kišinjovis, tõugates kuuli 15.52. Meistersportlase nimetus anti talle 17. nov. 1952. a.

Euroopa esivõistlustel Bernis saavutas H. Heinaste järgmisel aastal tagajärjega 16.27 kolmanda koha. Üleliidulistel esivõistlustel Kiievis tuli ta samal aastal teiseks. Viis korda on H. Heinaste kuulunud NSV Liidu koondvõistkonda.

Parimad tagajärjed: kuul — 16.76; ketas — 52.98. Viimane tulemus on ühtlasi ka vabariigi rekordiks.

Kuulub spordiühingusse «Dünamo».

LIIVIA HÄRSING (PÜTSEPP)

Sündinud 30. juulil 1937. a.

Pikkus 169 sm, kaal 63 kg.

Sportimist alustas 1951. a. Tallinnas, joostes 14-aastaselt 100 m ajaga 13,1. 1952. a. tuli Minskis 100 m jooksus üleliiduliseks noortetšempioniks, 1954. a. võitis Leningradis noortetšempioni tiitli nii 100 m kui ka 200 m jooksus.

1956. a. täitis NSV Liidu rahvaste spartakiaadil 100 m jooksus meistrinormi, saavutades tagajärjeks 11,8. Nõukogudemaa paremate

naissprinterite hulgas kuulus talle kuues koht. Meistersportlase nimetus omistati 20. aug. 1956. a.

Eesti NSV tšempioniks on tulnud 100 m ja 200 m jooksus kokku 6 korral. Eesti rekordeid on parandanud 4 korda 100 m ja 4 korda 200 m jooksus.

L. Härsing kuulub spordiühingusse «Kalev». Treeneriks on Harry Aumere.

Parimad tagajärjed: 100 m — 11,8; 200 m — 24,7, 400 m — 63,1 ja kaugushüpe — 4.90.

FRIEDRICH ISSAK

Sündinud 20. novembril 1915. a.

Pikkus 182,5 sm, kaal 81 kg.

Tõsisemalt hakkas odaviset harjutama üliõpilasena 1935. a. Tartus. Samal aastal jõudis ka 60 m piirile, visates 59.70. 1938. a. võttis osa Euroopa esivõistlustest Pariisis, kus tuli tagajärjega 70.23 viiendaks. 6. juulil 1939. a. püstitas Tartus oma isiklikuks rekordiks 72.07.

Nõukogude Liidu tšempioni tiitli on võitnud 3 korda. 1943. a. Gorkis oli ta tagajärg 62.30, 1944. a. Moskvas 60.14, 1947. a. Harkovis 61.73. Eesti NSV meistriks on F. Issak tulnud 3 korda. Odaviske kõrval võistles edukalt ka kõrgushüppes. Parim tagajärg 1.84.

Sõjajärgsetel aastatel kuulus spordiühingusse «Dünamo». Aastail 1944—1951 oli «Kehakultuuri» toimetajaks. Praegu töötab ajakirja «Kultuuritöötaja» toimetaja kohustetäitjana.

BRUNO JUNK

Sündinud 27. sept. 1929. a.

Pikkus 185 sm, kaal 72 kg.

Alustas sportimist Tartus koolinoorena. Üleliidulistel koolinoorte esivõistlustel 1948. a. saavutas ta ka oma esimese tšempionitiitli. Järgmisel aastal püstitas ta ajaga 45.50,4 uue NSV Liidu rekordi 10 km käimises. 1950. a. ja 1951. a. parandas seda rekordit veelgi, vastavalt 44.24,0 ja 44.15,8.

1951. a. püstitas B. Junk Harkovis «Dünamo» üleliidulistel esivõistlustel uue üleliidulise rekordi ka 20 km käimises ajaga 1:34.13,2. 15 km käimises oli ta tagajärg 1:08.08,0 parem maailmarekordist. Samal aastal tuli ka esmakordselt Nõukogude Liidu tšempioniks, kattes 20 km ajaga 1:37.31,0.

1952. a. ületas B. Junk maailmarekordi 3 km käimises, saavutades ajaks 11.51,4. Startides samal aastal Helsingi olümpiamängudel 10 km käimises, võitis ta ajaga 45.41,0 pronksmedali.

1952. ja 1953. a. tuli B. Junk NSV Liidu tšempioniks 10 km käimises, 1955. a. 20 km käimises. Viimane võit on seda märkimisväärsem, et vahepeal oli B. Junk teinud läbi raske suukoopa operatsiooni.

1956. aastal tõusis B. Jungi sportlik vorm veelgi. 27. mail Tallinnas toimunud matškohtumisel ületas ta 20 km käimises maailmarekordi, kattes distantsi ajaga 1:30.00,8.

XVI olümpiamängudel kuulus B. Junk teistkordselt NSV Liidu olümpiavõistkonda ja võitis jälle pronksmedali.

Parimad tagajärjed: 3 km — 11.51,4; 5 km — 21.42,4; 10 km — 43.55,2; 15 km — 1:08.08,0; 20 km (rajal) 1:30.00,8 ja 1 tund — 13 328 m.

Bruno Jungile omistati meistersportlase nimetus 26. okt. 1949. a. Teeneliseks meistersportlaseks sai ta 14. märtsil 1956. a. Kuulub spordiühingusse «Dünamo» ja on vabariikliku kergejõustikusektsiooni presiidiumi liige.



Anton Jürisson

ANTON JÜRISSON

Sündinud 30. sept. 1919. a.

Pikkus 184 sm, kaal 70 kg.

Kergejõustikuga hakkas tegelema 1936. a., harrastades teivashüpet ja tõkkejooksu. 1941. a. saavutas teivashüppes tulemuseks 3.90. Pärast Suurt Isamaasõda võistles A. Jürisson 1945. a. Kiievis toimunud üleliidulistel kergejõustiku esivõistlustel teivashüppes ja saavutas tagajärjega 3.60 kolmanda koha. 1946. ja 1947. a. tuli ta

Eesti NSV meistriks. Parimad tagajärjed teistel kergejõustikualadel: 110 m tõkkejooks — 15,8; 400 m tõkkejooks — 57,0; kümnevõistlus — 4734 p.; kõrgushüpe — 1.75.

1948. a. lõpetas A. Jürisson Tartu Riikliku Ülikooli kehakultuuriteaduskonna ja töötab praegu E. Vilde nimelise Tallinna Pedagoogilise Instituudi kehalise kasvatuse kateedri juhatajana. Vabariikliku kategooria kohtunik kergejõustikus.

Vabariikliku kergejõustikusektsiooni presiidiumi esimees ja VSÜ «Kalev» Kesknõukogu liige.

FRED KUDU



Fred Kudu

Sündinud 4. jaanuaril 1917. a. Pikkus 176 sm, kaal 71 kg.

Kergejõustikku hakkas harrastama koolipoisipõlves, hüpates juba 16-aastaselt kaugust 6.54. 1939. a. tuli tagajärjega 6.62 Eesti meistriks. Eesti NSV esimestel esivõistlustel 1940. a. hüppas isiklikuks rekordiks 7.25. Selle saavutuse eest omistati talle 1943. a. meistersportlase nimetus.

1943. a. võttis F. Kudu treenerina osa üleliidulistele esivõistlustele eelnenud õppekogunemisest, saavutades oma tööle esimese tunnustuse. Üheksa kergejõustiklast tema treeningugrupist võitsid NSV Liidu tšempioni nimetuse. F. Kudu hilisematest õpilastest on Nõukogude Liidu paremate hulka küündinud H. Lipp ja L. Maremäe. Vabariigi paarematena on võitnud tunnustuse V. Maremäe, L. Kepp, H. Tiik, J. Jürgenstein, A. Pisuke ja teised. 1944. a. pani F. Kudu aluse Tartu Ülikooli Kehalise Kasvatuse Instituudi tööle. Praegu töötab ta Tartu Riikliku Ülikooli arstiteaduskonna kehakultuuriosakonnas kergejõustikukateedri juhatajana. 1956. a. omistati talle NSV Liidu Kõrgema Hariduse Ministeeriumi kõrgema atestatsioonikomisjoni poolt kauaaegse eduka tegevuse eest pedagoogilisel alal dotsendi nimetus.

Kuulub spordiühingusse «Kalev». Vabariikliku kergejõustikusektsiooni presiidiumi aseesimees ja treenerite nõukogu liige.

HEINO LIPP

Sündinud 21. juunil 1922. a.
Pikkus 192 sm, kaal 102 kg.

Sportimist alustas keskkoolipäevil Jõhvis. Regulaarselt hakkas harjutama 1944. a. sügisel, pärast seda kui oli asunud õppima Tartu Riikliku Ülikooli kehakultuuriteaduskonda.

Esimese üleliidulise rekordi püstitas 3. juunil 1946. a. Tartus, tõugates kuuli 15.62. Järgmise 5 aasta kestel parandas üleliidulist rekordit kuulitõukes täpselt 10 korda, viies selle 1951. aasta sügisel 16.98-le. Ajavahemikul 1950—1952 kuulus H. Lipu nimele kuulitõukes ka Euroopa rekord.

Veelgi silmapaistvamaid võimeid omas ta kümnevõistlejana. 1948. aastal parandas kahel korral kümnevõistluses NSV Liidu rekordit. Augusti algul Tartus viis ta selle 7584 punktile ja kuu aega hiljem



See tõuge tõi Heino Lipule NSV Liit—Tšehhoslovakkia matškohtumisel 16.93-ga esikoha ja uue üleliidulise rekordi.

Harkovis 7780 punktile. Viimane tagajärg oli tol ajal maailmas kõigi aegade kolmas ning oleks väärinud vähemalt üht olümpiamedalitest, kuid... Nõukogude Liit ei võtnud kahjuks Londoni olümpiamängudest osa.

1948. a. püstitas H. Lipp ka kettaheites tagajärjega 52.18 uue üleliidulise rekordi.

Nõukogude Liidu tšempioni nimetuse on võitnud 9 korda, seejuures 6 korda kuulitõukes, 2 korda kettaheites ja 1 kord kümnevõistluses.

Eesti NSV rekordeid parandanud 16 korda, vabariigi koondvõistkonna koosseisu kuulunud 30 korda, NSV Liidu koondvõistkonda 3 korda.

Isiklikud rekordid: 100 m — 11,0; 200 m — 23,2; 400 m — 50,2; 1500 m — 4.35,0; 110 m tj. — 15,0; kaugus — 6.53; kõrgus — 1.72; teivas — 3.40; kuul — 16.98; ketas — 52.18; oda — 61.96 ja kümnevõistlus 7110 p. (uue punktitabeli järgi).

Nõukogude Liidu meistersportlase nimetus omistati talle 14. detsembril 1954. a. Tema treeneriks oli F. Kudu.

Kuulub spordiühingusse «Kalev». Praegu töötab Tartu Riikliku Ülikooli arstiteaduskonna kehakultuuriosakonnas õppejõuna.

JOHANNES KOTKAS

Sündinud 3. veebruaril 1915. a.

Pikkus 185 sm, kaal 116 kg.

Peaalaks on J. Kotkal muidugi maadlus, kuid ka kergejõustikus on ta saavutanud märkimisväärseid tulemusi. Esmakordselt võistles J. Kotkas vasaraheites 1940. a. sügisel ja saavutas tagajärjeks 51.11.

Suure Isamaasõja ajal tuli ta 1943. a. Gorkis toimunud üleliidulistel esivõistlustel Nõukogude Liidu tšempioniks vasaraheites tagajärjega 53.88, mis oli ühtlasi uueks NSV Liidu rekordiks. Kolm aastat hiljem, s. o. 1946. a., saavutas Kotkas Dnepropetrovskis üleliidulistel meistrivõistlustel tagajärjega 52.41 teise koha.

Vabariigi koondvõistkonda on ta kuulunud kergejõustikus 14 korda.

Teeneline meistersportlane Johannes Kotkas kuulub spordiühingusse «Dünamo».

1957. aastal autasustati NSV Liidu teenelist meistersportlast Johannes Kotkast Lenini ordeniga.

ARVI LOPATO

Sündinud 14. jaanuaril 1936. a.

Pikkus 186 sm, kaal 75 kg.

Kergejõustikuga hakkas tegelema Muhu keskkoolis 1952. aastal. Eesti NSV parimate sprinterite hulka kerkis 1956. aastal, joostes 100 m tagajärjega 11,0. Sama aasta juulikuus toimunud Eesti NSV II spartakiaadil kattis ta 100 m esmakordselt ajaga alla 11 sekundi. Kerge tuule toetusel saavutas ta tagajärjeks 10,4. Eesti NSV Ministrite Nõukogu juures asuva Kehakultuuri- ja Spordikomitee otsusega omistati talle selle tagajärje eest 30. detsembril 1957. a. meistersportlase nimetus.

1956. aastal võitis Groznõis toimunud maanoorte üleliidulistel esivõistlustel 110 m tõkkejooksus tšempionitiitli.

1957. aastal tuli kahekordseks Balti liiduvabariikide ja Valgevene NSV spartakiaadi võitjaks (100 m — 10,8; 200 m — 22,2).

Isiklikud rekordid: 100 m — 10,8 (tuule toetusel 10,4); 200 m — 22,2; 110 m tj. — 15,4; kõrgus 1.80.

Kuulub spordiühingusse «Jõud». Töötab praegu Orissaare rajoonis kehakultuuri- ja spordikomitee esimehena.

LEA MAREMÄE

Sündinud 13. oktoobril 1930. a.

Pikkus 180 sm, kaal 86 kg.

Alustas sportimist Tartus koolinoorena 1947. a. 1948. a. tuli kuulitõukes üleliiduliseks koolinoorte tšempioniks tagajärjega 12.17. Samal aastal kordas ka Eesti NSV kuulitõuke rekordit (12.21). Aastate

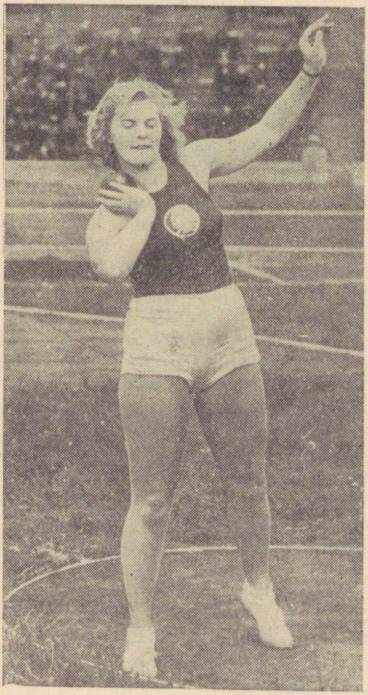

Lea Maremäe on naiskergejõustiklastest kõige rohkem — 22 korda — ületanud vabariiklikke rekordeid kuulitõukes, kettaheites ja odaviskes.

jooksul on L. Maremäe parandanud Eesti NSV kuulitõuke rekordit 17 korda, viies selle 14.66-le.

Meistersportlase nimetus omistati L. Maremäele 17. nov. 1952. a. tagajärje 14.06 eest kuulitõukes. Meistersportlase normi täitis ta ka 1956. a. odaviskes, visates Eesti—Läti—Leedu—Karjala-Soome matškohtumisel Tallinnas 51.05. 1955. a. Tbilisis toimunud üleliidulistel esivõistlustel tuli L. Maremäe odaviskes tagajärjega 47.16 kolmandaks.

Eesti meistriks on L. Maremäe tulnud 15 korda: kuulitõukes 9 korda, kettaheites 3 ja odaviskes 4 korda.

1953. a. lõpetas L. Maremäe Tartu Riikliku Ülikooli kehakultuuriteaduskonna ja seejärel õppis aspirantuuris. Kuulub spordiühingusse «Kalev». Treeneriks on tal F. Kudu.

VILVE MAREMÄE

Sündinud 30. jaanuaril 1938. a.

Pikkus 169 sm, kaal 62 kg.

Kergejõustikuga hakkas tegelema 1951. a., alustades treeninguid ÜSK spordikoolis Vilma Jürisma treeningugrupis. Esimeste tagajärgedena fikseeriti tal: 100 m — 15,1; kaugus — 4.19; kõrgus — 1.25 ja kuul — 5.81. 1953. ja 1954. a. harjutas ta Helve Ungeri, sealt edasi aga Fred Kudu juhtimisel. Eriti kiirelt hakkasid V. Maremäe tagajärjed kasvama 1955. ja 1956. aastal. Kuuel korral parandas ta neil aastail Eesti NSV rekordeid 80 m tõkkejooksus (11,5, 11,4 ja 11,3), kaugushüppes (5.79) ja viievõistluses (3991 ja 4097). Kolmel korral tuli üleliiduliseks koolinoorte tšempioniks.

Eesti NSV meistritiitleid on võitnud kuus korda. Seda aastail 1954—1956. 1957. a. ei võtnud meie esivõistlustest osa, viibides NSV Liidu koondvõistkonna ettevalmistuslaagris enne matškohtumist Inglismaaga. Londonis toimunud matškohtumisel vigastas ta esimesel hüppel jala ja pidi leppima kolmanda kohaga.

Muidu kujunes aga 1957. a. Vilve Maremäele kõige edukamaks. Leningradis toimunud kõrgemate koolide üleliidulistel võistlustel tuli ta kaugushüppes ja viievõistluses esikohale suurepäraste vabariiklike rekorditega 6.11 ja 4441 p. Kuu aega hiljem startis NSV Liidu koondvõistkonna koosseisus III rahvusvahelistel noorsoomängudel. Ka siin saavutas ta kaugushüppes 5.87-ga tšempionitiitli ja viievõistluses 4415 punktiga teise koha.

Meistersportlase nimetus omistati V. Maremäele 30. detsembril 1957. a. normi täitmise eest kaugushüppes.

Kuulub spordiühingusse «Kalev».

HARRY NEEM

Sündinud 26. juulil 1919. a.

Käimist hakkas harrastama alles 1948. aastal. Enne seda oli vabariigi üks paremaid suusatajaid. Eesti NSV meistriks on tulnud käimises 8 korda.

Nõukogude Liidu esivõistlustel 1955. a. Tbilisis täitis 50 km käi-

mises tagajärjega 4:27.38,8 meistrinormi. Meistersportlase nimetus omistati talle 1. veebruaril 1956. a.

H. Neem on Eesti NSV rekordi omanik 30 km käimises — 2:34.47,6 (1954. a.) ja 50 km käimises — 4:27.38,8 (1955. a.).

Kuulub spordiühingusse «Kalev». Töötab Võru Laste Spordikooli direktorina.



Eugen Piisang

EUGEN PIISANG

Sündinud 4. jaan. 1917. a.

Pikkus 185 sm, kaal 72 kg.

Alustas sportimist 1933. a., harrastades peamiselt käsi- ja jalgpalli. Kergejõustikuga tegeles süstemaatiliselt aastail 1938—1941. Oma paremad tagajärjed saavutas 1940. a. Tallinnas, joostes 800 m ajaga 1.58,1 ja 1000 m 2.34,0. Viimase tagajärje eest omistati talle 1942. a. lõpul meistersportlase nimetus. Teised paremad tagajärjed: 100 m — 11,4; 400 m — 51,7; kõrgus — 1.78.

Pärast Suurt Isamaasõda on E. Piisang võtnud aktiivselt osa ühiskondlikust tööst. 1945. a. alates on ta olnud vabariikliku kergejõustikusektsiooni presiidiumi liige. 1953. a. valiti vabariikliku kergejõustikukohtunike kolleegiumi esimeheks. Üleliidulise kategooria kohtunik kergejõustikus.

Spordiühingu «Kalev» Kesknõukogu presiidiumi liige. Töötab ajakirja «Kehakultuur» toimetuses.

UNO PALU

Sündinud 8. veebruaril 1933. a.

Pikkus 185 sm, kaal 83 kg.

Alustas sportimist 1947. a. Sindis, paistes silma hea kõrgushüppajana. 1951. a. sügisel asus õppima Tallinna Kehakultuuritehnikumi.

1952. a. ületas kõrgushüppes I järgu normi 1.85 ja 1954. a. 1.90. Kümnevõistlust hakkas harrastama 1953. a. Kaks aastat hiljem tuli U. Palu sel alal esmakordselt Eesti NSV meistriks. Sama aasta novembris saavutas ta Tbilisis üleliidulistel esivõistlustel 6330 punktiga kolmanda koha. Eesti NSV II spartakiaadil 1956. a. ületas Palu meistersportlase normi, saavutades 6987 punkti. Nõukogude Liidu rahvaste spartakiaadil tuli ta 7167 punktiga kolmandaks, ületades H. Lipu nimel seisnud Eesti NSV rekordi. Tema üksiktulemused olid: 11,1; 6.80; 12.50; 1.83; 50,2; 14,9; 41.46; 3.50; 55.48; 4.17,0.

Kümnevõistluse sees saavutas ta 110 m tõkkejooksus uueks Eesti NSV rekordiks 14,9 ja aasta hiljem 14,8.

XVI olümpiamängudel Melbourne'is tuli U. Palu kümnevõistluses 6930 punktiga neljandaks.

Kuulub spordiühingusse «Dünamo». Treeneriks on Viktor Vaiksaar.

FELIKS PIRTS

Sündinud 9. nov. 1930. a.

Pikkus 182 sm, kaal 90 kg.

Sportimist alustas 1947. a. Tallinna 2. keskkooli õpilasena. 16 m piiri ületas esmakordselt 1954. a., tulles tagajärjega 16.20 ka Eesti NSV meistriks.

1955. a. kujunes F. Pirtsule eriti edukaks: ta lõpetas Eesti Põllumajanduse Akadeemia agronoomiateaduskonna ja täitis meistersportlase normi, tõugates Tallinn—Tartu linnavõistlusel 16.79. Meistersportlase nimetus omistati talle 20. septembril. Samal aastal Varssavis toimunud ülemaailmsel noorsoofestivalil tuli ta kolmandaks, NSV Liit — Inglismaa matškohtumisel Moskvas aga saavutas esikoha, tõugates uueks Eesti NSV rekordiks 16.99. 17 m piiri ületas F. Pirts Tbilisis üleliidulistel esivõistlustel. Tagajärg 17.01 andis talle teise koha.

F. Pirts kuulub spordiühingusse «Kalev». Treeneriks on Valter Kalam.

HUGO RAUSBERG

Sündinud 1. detsembril 1923. a.

Pikkus 179 sm, kaal 67,5 kg.

Sportimist alustas 1937. a. Tallinnas. Vabariigi parimate kaugus- ja kolmikhüppajate hulka tõusis 1946. aastal. 7-kordne Eesti NSV tšempion, seejuures 4 korda kaugus- ja 3 korda kolmikhüppes. 1948. aastal Harkovis toimunud üleliidulistel esivõistlustel tuli L. Štšerbakovi ees NSV Liidu tšempioniks. Tookordne tagajärg 14.47 jäi ka ta isiklikuks rekordiks. Teised paremad tagajärjed: 100 m — 11,2; 200 m — 24,0; kaugus — 6.75; kõrgus — 1.78; kümnevõistlus — 5025 punkti (endise punktitabeli alusel).

Kuulub spordiühingusse «Kalev». Lõpetas Tallinna Polütehnilise Instituudi ja töötab praegu Tallinna Elektrijaamas insenerina.

VIRVE PÕLDSAM (ROOLAID)

Sündinud 2. nov. 1933. a.
Pikkus 172 sm, kaal 73,5 kg.

Sportimist alustas 1951. a. Elva rajoonis. Algul võistles edukalt kuulitõukes, saavutades samal aastal maanoorte üleliidulistel võistlustel Odessas tulemuse 11.64. Odaviset hakkas harrastama 1952. a., visates mõnesammulise hooga kohe 37 m. Suvel püstitas ta juba Eesti NSV esivõistlustel uue vabariikliku rekordi — 43.70.

Hiilgeajaks kujunes aasta 1954. Euroopa esivõistlustel Bernis saavutas ta tagajärjega 49.94 teise koha, üleliidulistel esivõistlustel Kiievis aga tuli tagajärjega 54.89 Nõukogude Liidu tšempioniks. See oli kõigi aegade teine tulemus maailmas ja tõi talle meistersportlase nimetuse.

Samal aastal kuulus neljal korral NSV Liidu koondvõistkonda ja saavutas esikoha odaviskes nii Inglismaa — NSV Liit kui ka Tšehhoslovakkia — NSV Liit matškohtumisel.



1954. aastal kerkis Virve Põldsam (Roolaid) maailma parimate naisodaviskajate hulka ja saavutas Bernis Euroopa esivõistlustel oma suurima võidu — teise koha.

Eesti NSV odaviske rekordit on V. Põldsam parandanud 9 korda. Kuulitõukes on ta parimaks tulemuseks 12.46.

Kuulub spordiühingusse «Spartak». Treeneriks oli Ervin Uuk.

AADU TARMAK

Sündinud 2. detsembril 1914. a.
Pikkus 183,5 sm, kaal 89 kg.

Sportima hakkas 1930. aastal. 1932. a. püstitas kettaheites Tallinna koolinoorte rekordi. 1937. a. tõukas kuuli 13.84 ja heitis ketast 42.14.

1941. a. mais saavutas Riias armee võistkonna treeningulaagris kettaheites isiklikuks rekordiks 46.04. Suure Isamaasõja rasked algaastad tegi kaasa sideüksuse komandörina.

1943. a. Gorkis toimunud üleliidulistel esivõistlustel tuli kettaheites tagajärjega 42.09 Nõukogude Liidu tšempioniks. Meistersportlase nimetuse sai 1944. a. kevadel. Samal aastal saavutas esmakordselt esikoha üleliidulistel ametiühingute esivõistlustel ja teistkordselt NSV Liidu esivõistlustel. Tagajärjed olid vastavalt 44.82 ja 43.15.

1944. a. võttis Moskvas aktiivselt osa Eesti NSV ametiühingute ühtse spordiorganisatsiooni «Kalev» moodustamisest. Oli VSÜ «Kalev» Kesknõukogu esimehe asetäitja kuni 1948. aasta sügiseni. Praegu töötab Eesti NSV Autotranspordi ja Maanteede Ministeeriumi plaaniosakonnas vanemökonomistina.

VALENTIN SEPP

Sündinud 11. dets. 1929. a.

Pikkus 177 sm, kaal 85 kg.

Hakkas vasaraheidet harjutama 1949. a., heites esimesel aastal 32 m. Kuigi V. Sepp on vaid keskpäraste kehaliste eeldustega, arenes temast püsiva treeningu tulemusel välja meistersportlane. 6. juunil 1952. a. ületas Tartus tagajärjega 55.46 vastava normi. Meistersportlase nimetus omistati V. Sepale 17. novembril 1952. a.

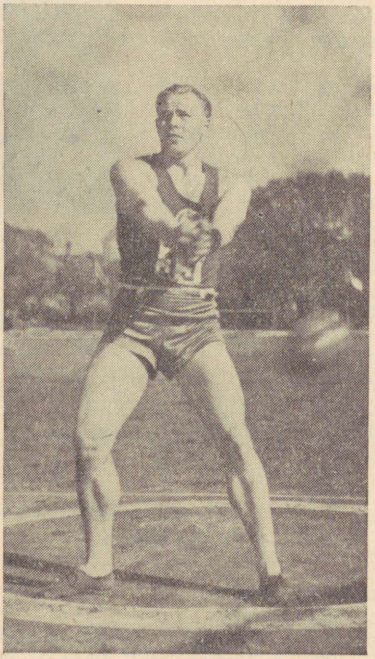

Valentin Sepp

29. augustil 1954. a. saavutas ta Tartus uueks Eesti NSV rekordiks 56.60.

Eesti NSV meistriks on tulnud 4 korda.

Lõpetas 1954. a. Eesti Põllumajanduse Akadeemia ja siirdus edasi õppima Leningradi aspirantuuri. Kuulus spordiühingusse «Kalev». Treeneriks oli Valter Kalam.

JOHANNES TALMRE

Sündinud 6. jaanuaril 1912. a.
Pikkus 173,5 sm, kaal 72 kg.
Sportimist alustas 1928. a. 1933. a. jooksis meie parimana 110 m tõkkeid ajaga 16,2. Esmakordselt kirjutas oma nime vabariigi rekordite-tabelisse aastal 1937, viies rekordi 15,5-le. 1939. a. saavutas kahel korral tulemuse 15,0, kuid mahaaetud tõkete tõttu seda rekordiks ei kinnitatud. Esimestel Eesti NSV esivõistlustel 17. aug. 1940. a. püstitas esimese Eesti NSV rekordi ajaga 15,2 sekundit.



Johannes Talmre oli ligi 20 aasta kestel meie parimaks tõkkejooksjaks. 1951. a. võistlusrajalt lahkudes jättis ta enda iäreltulijaks oma õpilase Hans Torimi (paremal).

Meistersportlase normi täitis J. Talmre 1948. a. Leningradis Eesti NSV — Leningradi matškohtumisel, joostes 110 m tõkkeid ajaga 15,3. Meistersportlase nimetus omistati talle 31. jaanuaril 1949. a.
J. Talmre on söerajal edukalt võistelnud ligi 20 aastat ja on selle aja jooksul Eesti meistriks tulnud 10 korda, esimest korda 1934. a. ajaga 15,9, viimast korda 1948. a. ajaga 15,8. 100 m jooksus on J. Talmre parimaks tagajärjeks 10,9, 200 m jooksus 22,8. Sõjajärgsetel aastatel kuulus J. Talmre spordiühingusse «Dünamo».

ALEKSANDER TSIKIN

Sündinud 27. aprillil 1915. a.
Pikkus 178 sm, kaal 69 kg.
Süstemaatilist jooksutreeningut alustas 1942. a. armees F. Kudu innustusel ja juhtimisel. Lahingutest Velikije Luki all võttis osa suurtükiväelasena.

Oma esimese eduka stardi sooritas 1944. a. ametiühingute üleliidulistel esivõistlustel Moskvas, saavutades 800 m jooksus 1.56,9-ga teise koha ja 400 m jooksus 52,7-ga kolmanda koha.

1945. a. jooksis Moskvas 800 m ajaga 1.55,9, millise tagajärje eest omistati talle 20. märtsil 1946. a. meistersportlase nimetus.

Eesti NSV meistriks on tulnud 3 korda: 1947. a. 400 ja 800 m jooksus, 1949. a. 400 m jooksus.

Võistlemisest loobus 1950. aastal, pühendades end treeneritööle. Tema õpilastest on paljud, nagu E. Lang, H. Heinlo, S. Protonin, H. Keller, S. Tornius, E. Jürgenstein, N. Vassiljeva jt. kuulunud korduvalt vabariigi koondvõistkonda. Praegu töötab «Kalevi» Tallinna Spordikoolis treenerina.

CHARLES VALLMANN

Sündinud 29. mail 1933. a.

Pikkus 181 sm, kaal 80 kg.

Odaviset hakkas harrastama vanema venna Harry õhutusel 1949. aastal. 1950. a. võistles ta juba 800 g raskuse odaga ja saavutas tagajärjeks 60.24. 1951. a. viskas uueks üleliiduliseks noorte rekordiks 64.69. Meistersportlase normi täitis 1952. a., visates 69.34. Meistersportlase nimetus omistati C. Vallmannile 6. veebr. 1953. a. Aasta hiljem ületas esmakordselt 70 m piiri, saavutades 30. mail Tallinnas tagajärjeks 71.73. 1955. a. mais oli aga veelgi paremas sportlikus vormis, visates 73.15 ja 73.38, ning 28. mail Tallinn—Tartu linnavõistlusel uueks Eesti NSV rekordiks 77.90.

Üleliidulistel esivõistlustel võitis C. Vallmann nii 1955., 1956. kui ka 1957. a. kolmanda koha. Nõukogude Liidu koondvõistkonda on kuulunud ühel korral, võttes osa ülemaailmse noorsoofestivali spordivõistlustest Varssavis.

Kuulub spordiühingusse «Dünamo». Treeneriks on Hans Torim.

ERICH VEETÕUSME

Sündinud 24. jaan. 1918. a.

Pikkus 170 sm, kaal 68 kg.

Esmakordselt võistles 1500 m jooksus 1936. a. Raasikul, saades tagajärjeks 4.52,0. Järgmisel aastal asus elama Tallinna ja hakkas regulaarselt harjutama. 1938. a. jooksis 800 m juba ajaga 1.55,8, mis oli uueks Eesti rekordiks. 20. juunil 1941. a., paar päeva enne Suure Isamaasõja algust, jooksis E. Veetõusme 1500 m esimese eestlasena kiiremini kui 4 minutiga (3.59,8).

1945. a. jooksis Moskvas 1500 m ajaga 3.54.2, millise saavutuse eest omistati talle 20. märtsil 1946. a. meistersportlase nimetus. 1945. a. tuli Kiievis toimunud üleliidulistel esivõistlustel 1500 m jooksus esmakordselt NSV Liidu tšempioniks. NSV Liidu tšempiinitiitli võitis ta ka 1949. a. Moskvas ajaga 3.54,8; 1950. a. Kiievis — ajaga 3.51,8 ja 1951. a. Minskis — ajaga 3.51,6.

Nõukogude Liidu koondvõistkonda on E. Veetõusme kuulunud neli korda. Kõige edukamaks kujunes start 1949. a. matškohtumisel Tšehhoslovakkiaga. Tookord saavutas ta esikoha Tšehhoslovakkia

jooksukuulsuse V. Cevona ees uue üleliidulise rekordiga 3.51,4. 1950. aastal parandas E. Veetõusme seda rekordit veelgi. Ungari — NSV Liit matškohtumisel jooksis ta 1500 m ajaga 3.50,4, tulles E. Beresi järel teiseks.

Eesti meistriks on E. Veetõusme tulnud 16 korda: 800 m jooksus 8, 1500 m jooksus 7, 5000 m jooksus 1 kord. Eesti rekordit parandas ta 800 m jooksus 5, 1000 m jooksus 4, 1500 m jooksus 5, 2000 m jooksus 2, 3000 m jooksus 3 ja 5000 m jooksus 2 korda.

Tema parimateks tagajärgedeks jäid: 400 m — 50,8 (1950. a.); 800 m — 1.53,3 (1949. a.); 1000 m — 2.28,4 (1948. a.); 1500 m — 3.50,4 (1950. a.); 2000 m — 5.22,4 (1952. a.); 3000 m — 8.18,6 (1952. a.) ja 5000 m — 14.39.6 (1952. a.).

E. Veetõusme kuulub spordiühingusse «Kalev». Ta sportlasetee oli võrdlemisi pikk. 15 aastat võis teda näha söerajal esimeste hulgas.

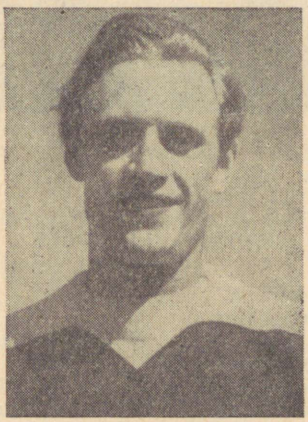

Harry Vallmann

HARRY VALLMANN

Sündinud 17. juunil 1921. a.

Pikkus 181 sm, kaal 78 kg.

Odaviset hakkas harrastama 1937. aastal. 1941. aastal oli ta parimaks tagajärjeks 58.14. Suure Isamaasõja tegi läbi rindevõitlejana. 1945. aastal tõusis Eesti parimate odaviskajate hulka, visates 59.87. Järgmisel aastal ületas esmakordselt 60 m piiri, 1950. aastal aga esimese Nõukogudemaa odaviskajana 70 m piiri. Odessas saavutatud 71.66 oli uueks NSV Liidu rekordiks ja selle eest omistati talle 12. aprillil 1951. aastal meistersportlase nimetus.

Kaks korda, aastail 1949 ja 1950, tuli H. Vallmann NSV Liidu tšempioniks. Tagajärjed olid vastavalt 67.38 ja 66.40. Kolm korda võitis Eesti NSV tšempioni nimetuse.

Võistles spordiühingu «Kalev» värvides.



Mihail Velsvebel

MIHAIL VELSVEBEL

Sündinud 9. nov. 1926. a.
Pikkus 176 sm, kaal 63 kg.

Sportima hakkas 1946. aastal Tallinna Vabriku-Tehase Koolis. Võttis 1947. a. osa Moskva 800 a. juubeli puhul korraldatud Tallinn—Moskva teatejooksust. 1950. a. saavutas 1500 m jooksus esmakordselt aja alla 4 minuti — 3.57,0. Meistersportlase normi täitis 1951. a., kattes distantsi ajaga 3.53,2. Sama aasta 27. novembril anti talle meistersportlase nimetus.

Oma parimasse vormi tõusis 1952. a. 27. mail püstitas M. Velsvebel Kiievis uue NSV Liidu rekordi — 3.48,2. Võttis osa Helsingi olümpiamängudest, saavutades poolfinaalis ajaks 3.52,6. Samal aastal tuli ta ka NSV Liidu tšempioniks.

Kuulub spordiühingusse «Spartak». Töötab praegu samas treenerina.

LEMBIT VIRKUS

Sündinud 7. novembril 1932. a.
Pikkus 172 sm, kaal 62,5 kg.

Sõerajale tuli 15-aastasena. Ei omanud tol ajal ühtegi eeldust heaks jooksjaks saamiseks peale erakordselt suure tahtmise joosta.

Kuna treenerite pilgud jäid samal ajal peatuma esmajoones kehaliselt paremaid eeldusi omavatele noortele, siis möödusid L. Virkusel esimesed treeninguaastad ilma treenerita. Esimesed 1948. aastal püstitatud rekordid olid nii nigelad, et ta ei armasta neist enam rääkida.

1950. aastal jooksis 10 000 m ajaga 38.24,6. Aasta hiljem olid ta rekordid: 5000 m — 17.27,4 ja 10 000 m — 37.04,0. Samal aastal, 19-aastasena, jooksis ta ka oma esimese maratoni. Tagajärjega 3 tundi 22 minutit 57 sekundit lõpetas ta võistluse kuuendana, olles paarikümne sentimeetri võrra eespool meie pikamaajooksu veteranist Evald Ambojast.

Peale sõjaväest vabanemist alustas 1953. aastal täiesti regulaarset harjutamist. Esialgu oli ta treeneriks meie omaaegne kolmikhüppemeister Raivo Armi, 1954. aasta sügisest alates aga EPA treener Elmot Heido. Siit peale algas L. Virkuse tagajärgede kiire kasv. Praegu on ta isiklikeks rekorditeks: 800 m — 1.59,9; 1500 m — 3.56,2; 3000 m — 8.20,8; 5000 m — 14.11,2; 10 000 m — 29.34,4; 30 km — 1:44.22,4 ja maraton — 2:38.43,4. 5000 m, 10 000 m ja 30 km jooksus on L. Virkuse tagajärjed Eesti NSV rekorditeks. 10 000 m jooksus on ta parandanud vabariigi rekordit kuus korda.

Senised suurimad võidud ja saavutused: Eesti NSV meister 1955. a. 30 km jooksus; 1956. a. 5000 m ja 10 000 m jooksus; 1957. a. 10 000 m jooksus. Viimasel aastal tuli 10 000 m jooksus ka Balti liiduvabariikide ja Valgevene NSV spartakiaadil võitjaks. Üleliidulistel esivõistlustel saavutas möödunud aastal 5000 m jooksus kuuenda (14.13,6) ja 10 000 m jooksus kaheksanda koha (29.34,4). Viimase tagajärje eest omistati talle 31. oktoobril 1957. a. meistersportlase nimetus.

Kuulub spordiühingusse «Kalev».

TÄHTSAMATE KERGEJÕUSTIKUSÜNDMUSTE KRONOLOOGILINE LOETELU AASTAIL 1805—1957

1805

Esmakordselt Eestis võetakse J. Philippe von Rothi algatuse Kanepis (Võrumaal) kooli õppekavva kehaline kasvatus. Kehalise kasvatuse tundides hakatakse harrastama võidujooksu, hüppeid ja viskeid.

1827

4.—11. septembrini esines Tallinnas pooletunniliste jooksudemonstratsioonidega elukutseline jooksja V. Knohte.

1828

Tallinnas esines mitme jooksudemonstratsiooniga 9 versta pikkusel distantsil esimene naissoost elukutseline jooksja C. H. Lange (Danzigist).

1830

Tallinnas toimus jooksjate Carl Giese ja Joseph Byroni vahel võidujooks Nunne värava juurest Kopli kõrtsini ja tagasi.

1836—1866

Eestis esinesid mitmed elukutselised jooksjad:
1836. a. 17-aastane elukutseline naisjooksja Josephine.
1839., 1842. ja 1843. a. A. Reichart.
1841. a. Carl Giese (Preisimaalt).
1847. a. Heinrich Bagdahn.
1848. a. D. Hassè (Berliinist).
1852. a. Wilhelm Göbel (Preisimaalt).
1866. a. J. Adamson (St. Peterburist).

1868

Tartus korraldati nn. turnipidu, mille kavva kuulus ka võidujooks.

1874

Laiuse köster-kooliõpetaja Jüri Soo hakkas esimese eesti kooliõpetajana organiseerima kehalisi harjutusi kihelkonnakooli õpilastele.

1877

Jüri Soo organiseeris Laiusel Mõra mõisas esimese nn. turnipeo, mille kavva kuulus peale võimlemisharjutuste ka võidujooks. Laiuse eeskujul hakati samasuguseid turnipidusid korraldama ka Paistus (Peeter Ruubel), Vändras (Ants Mett) ja mujal.

1890

Tallinnas ja Tartus esines jooksudemonstratsioonidega Peterburi elukutseline jooksja T. Aleksandrov. Reklaamkuulutustel lubas ta 10 versta läbida 40 minutiga.

1891

30. augustil esines Narvas elukutseline jooksja T. Aleksandrov Peterburist.

1892

Narvas toimus kohaliku karskusseltsi «Võitleja» poolt korraldatud rahvapeol rohkearvulise osavõtuga võidujooks.

1894

Tallinnas esines 50 versta jooksus Berliinist tulles vene elukutseline jooksja Jablotškin.

1895

Tartus oli tekkinud endise Tartu Võimlemisseltsi õpetaja Buró mõjutusel mitteametlik «Kiirjooksjate Selts». Viimase korraldusel toimusid Tartus 13. mail ja 31. juulil jooksuvõistlused Peterburi maanteel Raadi mõisast Kilgi kõrtsini. Võistlustest võttis osa ka üks Tallinna jooksja.

1897

Tartus alustati «Vanemuise» rahvapidudel traditsiooniliste võidujooksude korraldamist.

1898

Tartus peeti esimene käimisvõistlus 22,5-verstalisel distantsil (Tartu—Voldi). Võistlusest võttis osa 6 käijat.

1900

Peterburis asutati Eesti Jõukarastusselts «Kalev», mis kujunes pioneeriks teadliku kergejõustiku arendamisel.

Tartus avati Tartu Võimlemisseltsi (Dorpater Turnverein) spordiväljak, mis kujunes hiljem Tartu tähtsamaks kergejõustikubaasiks.

1901

24. mail asutati Tallinnas Jalgrattasõitjate Selts «Kalev», mis kujunes hiljem kergejõustiku viljelemise tsentrumiks Tallinnas.

Tartus asutati spordiring (hiljem spordiselts) «Aberg», hilisem Tartu «Kalev».

27. mail korraldas Peterburi «Kalev» jooksuvõistlused Volhovi maanteel. Poole versta jooksu võitis Tomme ajaga 1.25,0.

26. augustil organiseeris Peterburi «Kalev» võistlused 2 versta jooksus. Startis 9 jooksjat. Jooksu võitis soomlane Pärnanen ajaga 7.50,0.

1907

Asutati a/s Balti Spordiriistade Vabrik.

Korraldati esimesed ametlikud jooksuvõistlused Eestis — jooks Keilast Tallinna. Jooksu võitis maadleja Loorberg.

1908

Londoni olümpiamängudel võistles Venemaa meeskonnas kaasa eestlane Lind, kes ajaga 3:26.38,8 saavutas maratonijooksus 9. koha.

Londoni olümpiamängude õhutusel tekkisid Tallinnas ja Tartus kergejõustikuhuviliste grupid, kes hakkasid süstemaatiliselt kergejõustikku harrastama. Tallinna «Kalevis» juhtisid kergejõustikualast tööd Tscherpe (Scharpe) ja Riiast Tallinna elama asunud V. Schmidt. Hiljem liitusid Tallinna «Kalevi» kergejõustiklastega nn. düünapoisid ja «Meteori» jalgpallinoored. Tartus juhtisid SS «Abergi» kergejõustiklaste treeningut M. Heide ja E. Rosenblatt (Rannaste).

1909

Tartus korraldati Tallinna tänava spordiväljakul esimesed ametlikud kergejõustikuvõistlused, mille kavva kuulusid 100 m jooks, kaugus- ja kõrgushüpe, odavise, kuulitõuge ja pallivise.

Tallinnas korraldati kergejõustikuvõistlused «Lootuse» aias septembrikuus. Võistluste kavas olid kivitõuge, kettaheide, kaugus- ja kõrgushüpe. Osa võttis 4 sportlast. Üldvõitjaks tuli L. Tõnson.

1910

Tartus Emajõe kaldal korraldati esimesed murdmaajooksuvõistlused. Võitis Buschmann.

24. mail korraldati Pirital Tallinna «Kalevi» kergejõustikuvõistlused. Kavas olid 100 m jooks, kivitõuge, kaugus- ja kõrgushüpe. Igal alal võistles 10 kergejõustiklast.

22. juulil algas Pirital Tallinna «Kalevi» poolt korraldatud «koguvõistlus», mis koosnes 18 alast (100 m ja 1500 m jooks, odavise, kettaheide, kuulitõuge, kivivise, palliheide, 50 m ja 300 m ujumine, 1000 m ja 3000 m paadisõit, 500 m ja 3000 m süstasõit jne.). Üldvõitjaks tuli H. Pihlakas. Kergejõustikualadel saavutatud tagajärjed loeti esimesteks mitteametlikeks rekorditeks.

Traditsioonilisest pikamaajooksust Keila—Tallinn võttis osa 20 jooksjat.

Tallinnas hakkas kergejõustikuvõistlusi organiseerima ka karskusselts «Valvaja» spordiosakond.

Tartus asus kergejõustiku harrastamisele SS «Tervis».

1911

Peterburi jõustikuseltsi «Võimula» poolt organiseeriti 15. maist kuni 25. septembrini 12 kergejõustikuvõistlust. Paremates tulemustest tuleks märkida Rüütli tagajärge 1 tunni jooksus — 12 versta ja 735 sammu ning J. Parve tulemust 10 versta käimises — 1 tund 9 min. ja 11 sek.

9. ja 10. juulil toimusid Peterburis Krestovski saarel IV ülevenemaalised kergejõustiku esivõistlused. Riia «Unioni» värvides võistelnud eestlane J. Martin saavutas teivashüppes teise koha (3.10).

Augustikuus korraldati Tallinnas spordiseltside vahelised esimesed olümpiamängud, millest võttis osa 35 sportlast. Võistlusi jälgis üle 500 pealtvaataja. B. Abrams hüppas kõrgust 1.51, Siirius (G. Kiilim) võitis 100 m — 12,9, 400 m — 59,5, 1500 m — 4.54,6 ja jalgpalli kauguslöögi — 44.35, E. Steinberg 5000 m — 17.59,0.

E. Steinberg (Saaristu) võttis esimese Eesti kergejõustiklasena osa välisvõistlusest, startides Riias 5000 m jooksus.

1912

Riias toimusid suured kergejõustikuvõistlused katsevõistlustena Stokholmi V olümpiamängude vastu. Võistlustest võtsid osa ka eestlased. E. Reiman saavutas maratonijooksus ajaga 3:11.29,0 III koha. E. Herman võitis 10 km käimise — 57.47,0. K. Lukk oli teine — 60.14,4.

V olümpiamängud Stokholmis. Eestlastest esinesid olümpiamängudel teivashüppaja J. Martin (tulemus 3.30), maratonijooksja E. Reiman ning käijad K. Lukk ja E. Herman.

Tallinnas aktiviseerus kergejõustikualane töö. Tekkisid SS «Union», SS «Amateur» jt. Korraldati sagedasti võistlusi.

24. juunil toimusid Narvas kergejõustikuvõistlused, millest peale kohalike sportlaste võtsid osa ka Peterburi «Võimula», Peterburi Eesti Noorsooseltsi, Tallinna Jõustikuklubi, Tartu SS «Abergi» ja Narva-Jõesuu kergejõustiklased.

12. aug. peeti Tallinnas «Lootuse» aias II Tallinna Olümpiamängud, millest peale Tallinna sportlaste võtsid osa ka Paide «Idu» kergejõustiklased. Pealtvaatajaid oli 1500. Üldvõitjaks tuli Tallinna «Kalev».

19. augustil SS «Tervise» poolt Tartus korraldatud võistlustel esinesid esmakordselt naiskergejõustiklased. Startis 4 naist. J. Jenas võitis 100 m jooksu ajaga 15,0 ja 600 m käimise — 4.17,6. Meestest J. Viira jooksis 100 m 11,6 ja E. Reiman 1500 m 4.11,6-ga (?).

30. septembril toimusid Tartu spordiühingute vahelised karikavõistlused kergejõustikus.

1913

31. märtsil Tallinnas SS «Amateuri» korraldusel toimunud 6-verstalise Liiva—Tallinn jooksu võitis J. Villemson ajaga 24.07. Osavõtjaid oli 17.

15. aprillil Tsarskoje Selos toimunud spordivõistlustel võitis eestlane Rebane (Peterburi Eesti Noorsooselts) 25 versta käimise 2 tunni 44 minutiga.

28. aprillil toimusid VS «Spordi» korraldusel esimesed maratonijooksuvõistlused Eestis Paldiski—Tallinna vahel. Osavõtjaid oli 8. Esikoha saavutas Schubin (Peterburg) — 3 t. 23 min. 40,8 sek.



Esimese maratonijooksu start 1913. aastal.

Parima eestlasena oli tartlane Feldmann neljas — 4 t. 12 min. 41,2 sek.

9. juunil korraldati «Spordi» poolt Tallinnas «Lootuse» aias rahvusvahelised kergejõustikuvõistlused, kus soomlane A. Taipale heitis ketast 46.69.

14. juulil Falgi pargis toimunud kergejõustikuvõistlustel püstitas E. Hiop (Tallinna «Kalev») hoota kaugushüppes ülevenemaalise rekordi — 3.02.

20. ja 21. juulil VI ülevenemaalistest kergejõustikuvõistlustest Peterburis võtsid osa ka tallinlased. Mälson oli kuulitõukes teine (11.09), Lassen kettaheites kolmas (33.19). Riia eestlane J. Martin võitis teivashüppe (3.20).

4. augustil Tallinnas toimunud «Kalevi» võistlustel ületas J. Grosschmidt (Tartu «Tervis») kettaheites tulemusega 35.90 Venemaa rekordi.

15. septembril Tartu linna karikavõistlustel viskas E. Wildmann oda sabast hoides 51.10 (treeningutel 55 m!).

22. septembril Riias SS «Unioni» kergejõustikuvõistlustel püstitas J. Villemson (Tallinna «Kalev») uue Venemaa rekordi 1500 m jooksus — 4.20,2. Kiievis õppiv eestlane Fuchs jooksis 400 m ajaga 50,8 (Venemaa rekord).

Tallinna «Kalev» astus Venemaa Kergejõustiku Liidu liikmeks.

1914

Aprillis toimus Tallinnas II maratonijooks, mille võitis teistkordselt Schubin (Peterburg) ajaga 3:13.45,2.

18. mail toimus Tallinnas «Kalevi» spordipidu, millest võttis teiste hulgas osa ka 17 soomlast. Soomlane J. Halme viskas oda 57.85. A. Ohaka püstitas uue Venemaa rekordi kettaheites — 39.38.

29. juunil korraldati võidujooks Rakverest Tapale.

1. juunil toimusid Tallinnas «Gonsiori» aias rahvusvahelised kerge-

jõustikuvõistlused, millest võtsid osa inglased, soomlased, Peterburi ja Riia sportlased. A. Taipale ületas maailmarekordi kettaheites — 48.90. G. Kiilim jooksis 100 m 11,4 sekundiga. B. Abrams hüppas kõrgust 1.74.

27. maist 15. juunini korraldas SS «Tulevik» Viljandis spordikursused kergejõustikus ja ujumises A. Ounapuu juhtimisel. Kursustest võttis osa 40 meest ja naist.

6.—12. juulil Riias toimunud II ülevenemaalisel olümpiaadil püstitas B. Abrams Venemaa rekordi kõrgushüppes — 1.80, J. Villemson 800 m ja 1500 m jooksus aegadega 2.02,2 ja 4.16,0. Seltsidevahelises võistluses jäi Tallinna «Kalev» teisele kohale, kaotades Moskva Suusaklubile ühe punktiga.

Septembri algul toimusid Tartus esimesed üliõpilaste kergejõustikuvõistlused.

1915

19. aprillil avati Tallinna kergejõustikuhooaeg Peterburi ja Riia jooksjate osavõtul murdmaajooksuga Nõmmelt Kadriorgu. Esikoha saavutas J. Lossmann — 35,19.

10. ja 11. mail rahvusvahelistel kergejõustikuvõistlustel Helsingis võitsid J. Martin teivashüppe — 3.45 ja B. Abrams kõrgushüppe — 1.70-ga.

Juunis ja juulis sooritasid eesti kergejõustiklased A. Ohaka, J. Villemson, I. Viitanen ja J. Lossmann eduka võistlusreisi Soome. 11. ja 12. juulil võitis A. Ohaka Tamperes kettaheite — 40.16 ja kuulitõuke — 12.10. 18. juulil aga võitis I. Viitanen Helsingis 3 km käimise — 15.01,4.

15.—17. augustil toimusid Moskvas VII ülevenemaalised esivõistlused kergejõustikus. Võistlustest võttis osa 16 tallinlast. Seltside osas saavutas Tallinna «Kalev» 22 punktiga esikoha ja võitis suurvürst Mihhail Aleksandrovitši poolt väljapandud rändauhinna. A. Ohaka võitis odaviske ja kettaheite tulemustega 54.12 ja 40.21 m, J. Villemson 1500 m jooksu — 4.15,2, E. Hiop hoota kaugushüppe — 2.97 m, F. Sauemägi 110 m tõkkejooksu — 17,6. Kõrgushüppes saavutasid Rutkovsky ja B. Abrams kaksikvõidu tulemusega 1.75.

1916

8. juunil algasid Tallinnas «Kalevi» korraldusel poolteisekuulised kergejõustikukursused.

12. juunil püstitas 17-aastane A. Klumberg kolmikhüppes uue Venemaa rekordi — 13.17 m.

6. augustil püstitas H. Tammer Tallinna «Kalevi» kergejõustikuvõistlustel uue Venemaa rekordi kuulitõukes — 12.98.

27.—29. augustil toimusid Petrogradis VIII ülevenemaalised esivõistlused kergejõustikus. Spordiseltsidest võitis järjekordselt esikoha Tallinna «Kalev». Eestlastest saavutasid esikohad A. Ohaka kettaheites — 40.73, J. Villemson 1500 m jooksus — 4.20,8, J. Lossmann 5000 m jooksus — 16.46,0.

25. septembril toimus traditsiooniline jooks Keila—Tallinn. Võitis H. Paal (Tallinna «Olümpia») ajaga 1:52.15,0.

1916. a. lõpuks kuulus Venemaa 29 kergejõustikurekordist 16 eesti kergejõustiklaste nimele.

1917

10. ja 11. juunil Tallinnas «Spordi» korraldusel toimunud kergejõustikuvõistlustel püstitasid Villemson, Kiilim, Neumann ja Sauemägi 800 + 400 + 200 + 200 m teatejooksus uue Venemaa rekordi ajaga 3.45,0.

17. juunil püstitas A. Klumberg Tallinnas uue Venemaa rekordi kolmikhüppes — 13.44.

29.—31. juulil püstitas J. Villemson Tallinnas «Kalevi» lahtistel kergejõustikuvõistlustel uued Venemaa rekordid 800 ja 1500 m jooksus aegadega 2.00,3 ja 4.12,9. H. Tammer tõukas kuuli 13.02 m (Venemaa rekord).

19. augustil Helsingis HKV kergejõustikuvõistlustel saavutas J. Villemson 1500 m jooksus ajaks 4.11,0.

Samal päeval toimus Tallinnas maratonijooks (40 200 m). Võitis J. Lossmann ajaga 2:59.10,4.

Asutati Eesti Spordi Tarbenõude Osaühisus «Esto».

Tallinna «Kalev» andis välja esimese spordikalendri. Seal avaldati esmakordselt eesti keeles kergejõustikumäärused.

1918

Ilmus esimene eestikeelne kergejõustikuõpik — Lauri Pihkala «Poiste spordiõpetus».

1920

20. jaanuaril asutati Eesti Spordi Liit.

20. aprillil ilmus «Eesti Spordilehe» esimene number.

6. ja 7. juunil korraldati Tallinnas esimesed Eesti noorsoo spordivõistlused.

30. juulil toimus Tallinnas Eesti Spordi Liidu asemike kogu esimene koosolek.

3.—5. juulil ületas A. Klumberg ESS «Kalevi» poolt Tallinnas korraldatud kergejõustikuvõistlustel ametliku maailmarekordi kümnevõistluses, saavutades 8025,52 punkti.

3.—5. juulil toimusid Eesti Spordi Liidu korraldusel Eesti kergejõustikuesivõistlused. Esmakordselt kuulus võistluskavva 60 m jooks naistele.

VII olümpiamängudest Antverpenis võtsid osa kergejõustiklased J. Lossmann, A. Klumberg, J. Villemson, H. Tammer, R. Saulman, J. Martin ja E. Herman. Maratonijooksus saavutas J. Lossmann ajaga 2:32.48,6 hõbemedali. A. Klumberg jäi odaviskes viiendaks (62.39), H. Tammer kuulitõukes kuuendaks (13.60,5).

26. ja 27. septembril viidi Tartus läbi IV Eesti üliõpilaste olümpiaad. See oli esimeseks ürituseks, millest üliõpilased-kergejõustiklased suurearvuliselt osa võtsid.

1921

1. mail korraldati teatejooks ümber Tallinna.

5.—9. mail korraldati Tartus üliõpilasnoorsoo spordinädal.

11.—14. juunil korraldati ülemaalised koolinoorsoo võistlused nii poistele kui ka tütarlastele.

20.—22. augustil toimusid Tallinnas Eesti esivõistlused kergejõustikus, millest võttis osa 70 sportlast. Püstitati 7 uut Eesti rekordit.

30. ja 31. augustil Tamperes toimunud kergejõustikuvõistlustel viskas A. Klumberg oda 63.32 ja hüppas kõrgust 1.80.

Septembrikuus sooritasid Eesti kergejõustiklased võistlusreisi Poolasse. Varssavis toimunud võistlustel võitis V. Ever kõrgushüppe (1.78), H. Tammer kuulitõuke (13.35) ja kettaheite (40.61) ning A. Klumberg odaviske (58.84).

16. oktoobril korraldas VS «Sport» Tallinnas maratonijooksu, mille võitis soomlane T. Kolehmainen.

Eesti Spordi Liit andis välja esimesed ametlikud kergejõustikumäärused, mis olid tõlgitud soome keelest kirjanik A. H. Tammsaare poolt.

1922

Eesti Spordi Liit muudeti EKRAVE Liiduks.

13.—15. mail toimusid Eesti noorsoovõistlused.

Korraldati Eesti murdmaajooksu esivõistlused.

Eesti parimad kergejõustiklased A. Klumberg, J. Villemson ja H. Tammer sooritasid juulis-augustis võistlusreisi Saksamaale, Inglismaale ja Prantsusmaale.

9. juulil Riias SS «Unioni» kergejõustikuvõistlustel võitis V. Ever teist aastat järjest hüpete karika.

Helsingis JFK juubelivõistlustel püstitas A. Klumberg 8147,505 punktiga uue maailmarekordi kümnevõistluses.

1923

Alustati Tallinnas Kadrioru staadioni ehitustöödega.

9.—11. juunil toimus Tallinnas II üleriiklik koolinoorsoo olümpiaad.

1.—8. juulini toimusid Göteborgis Rootsi mängud, millest võtsid osa ka Eesti kergejõustiklased. A. Klumberg võitis kümnevõistluse 7328,250 punktiga ja J. Lossmann maratonijooksu ajaga 2:40.59,0. Odaviskes oli A. Klumberg kolmas (60.39) ja kaugushüppes neljas (6.98). H. Tammer oli kuulitõukes kolmas (13.69,5).

21.—22. septembril toimusid Tallinnas Eesti esivõistlused teatejooksudes, tunnijooksus, hoota hüpetes ja naiste aladel. Harvaesinevalt võitis tunnijooksu ja kümnevõistluse üks ja sama sportlane — Heinrich Paal tulemustega 16 449,30 m ja 4754,105 p.

1924

VIII olümpiamängudest Pariisis võtsid osa Eesti kergejõustiklased A. Klumberg, R. Kesküll, A. Antson, V. Ever, H. Tammer, G. Kalkun, E. Neumann, E. Rähn, J. Lossmann ja E. Reiman. Paremini esines A. Klumberg, kes saavutas kümnevõistluses 7329,360 punktiga pronksmedali.

1925

26. aprillil korraldati Tallinnas tänavajooks 200 osavõtjaga. Esikoha saavutas K. Laurson.

13. ja 14. juunil toimusid Eesti koolinoorte esivõistlused. E. Rähn hüppas kaugust 7.00.

5. ja 6. septembril korraldati Riias rahvusvahelised kergejõustikuvõistlused SS «Union» auhinnale. Jooksude rändauhinna võitis J. Tiisfeldt.

19. ja 20. septembril toimunud linnavõistlus Tallinn—Tartu lõppes Tallinna meeskergejõustiklaste võiduga 62,5:55,5.

1926

13. juunil avati Tallinnas Kadrioru staadion.

11. ja 12. juulil võitis Helsingi kergejõustiku linnavõistluses Tallinna 95:58.

III Balti üliõpilaste olümpiaadi Helsingis võitis Soome 275 punktiga. Eesti oli kolmas 65 punktiga.

Kokku ületati 1926. a. 15 Eesti kergejõustikurekordit.

1927

Varssavis toimunud esimesel Eesti—Poola—Läti kolmikvõistlusel jäi Eesti 95 punktiga kolmandaks. Poolal oli punkte 142, Lätil 96.

Asutati Eesti Töölisspordiliit.

27. ja 28. augustil püstitas Elmar Rähn uued töölisspordiliidu maailmarekordid kaugushüppes (7.05) ja kolmikhüppes (14.30).

28. augustist kuni 4. septembrini Roomas toimunud ülemaailmsetel üliõpilasnoorsoo esivõistlustel tuli J. Schütz (Sütiste) odaviskes tulemusega 52.18 üliõpilasnoorsoo maailmameistriks. Kuulitõukes jäi N. Feldmann kolmandaks (13.58).

1927. a. ületati 24 Eesti kergejõustikurekordit.

1928

Tartu Ülikooli juures avati Kehalise Kasvatuse Instituut.

9.—10. juunil toimusid Tallinnas töölisspordiliidu võistlused Soome, Läti ja NSV Liidu kergejõustiklaste osavõtul. V. Polikarpov (NSVL) jooksis 100 m 11,2, E. Rähn hüppas kaugust 6.85 ja jooksis 110 m tõkkeid 16,2.

12. juulil algas Tallinnas II kergejõustiklaste kursus. I kursusest võttis osa 248 kursuslast.

11.—21. augustil toimus Moskvas üleliiduline spartakiaad, millest võtsid osa ka Eesti Töölisspordiliidu kergejõustiklased. E. Rähn võitis 110 m tõkkejooksu (16,1) ja kaugushüppe (6.96).

IX olümpiamängudest Amsterdamis võtsid osa Eesti kergejõustiklased K. Laas, N. Feldmann, G. Kalkun ja J. Meimer.

29.—30. septembril toimusid Helsingis rahvusvahelised töölisspordiliidu kergejõustikuvõistlused. E. Rähn võitis 110 m tõkkejooksu (16,6) ja kaugushüppe (6.78).

1928. a. ületati 33 Eesti rekordit kergejõustikus, neist meeste poolt 22 ja naiste poolt 11.

1929

18. juunil Turus toimunud rahvusvahelistel kergejõustikuvõistlustel hüppas E. Rähn kaugust 7.14, F. Beldsinsky jooksis 5000 m ajaga 15.07,4.



Tänu spordiveteran Artur Kukele said tallinlased 1929. aastal näha Kadrioru staadioni jooksurajal «lendavat soomlast» Paavo Nurmit. Pildil näeme mõlemaid laeva pardal Tallinna sadamas.

14. juulil avati Pärnu staadion. K. Schüts jooksis tuule soodustusel 100 m ajaga 10,8 sek.

2.—4. augustini toimusid Tallinnas Eesti esivõistlused. S. Teitelbaum saavutas ajaga 61,8 teise tulemuse maailmas naiste 400 m jooksus.

17.—18. augustil Tallinnas hüppas S. Teitelbaum kaugust 5.42, jooksis 60 m 7,9 sek. ja 200 m 26,9 sek.

1930

11. augustil Darmstadtis 8. ülemaailmsetel üliõpilasolümpiamängudel tuli N. Feldmann kettaheites tulemusega 43.97 II kohale.

13.—14. septembril toimunud V Balti üliõpilaste olümpiaadi võitis Soome — 162 p., II Eesti — 102 p., III Läti — 77 p., IV Leedu — 33 p.

1931

16.—17. juulil toimus Tallinnas esmakordselt maavõistlus Läti—Eesti. Võitis Eesti punktidega 81:79.

30. augustil Tartus «Kalevi» juubelipidustustel toimunud kergejõustikuvõistlustel viskas G. Sule oda 69.54.

20. septembril ületas A. Viiding esimese eestlasena kuulitõukes 15 m piiri, tõugates 15.04. N. Feldmann heitis ketast 45.36.

1932

8. mail korraldati Tallinnas propaganda-tänavajooks, millest võttis osa 70 jooksjat.

X olümpiamängudest Los Angeleses võttis ainsa Eesti kergejõustiklasena osa A. Maasik (50 km käimises 10. koht, maratonijooksus katkestas).

1933

Torinos toimunud ülemaailmsetest üliõpilasnoorsoo esivõistlustest võttis osa 4 Eesti kergejõustiklast. N. Küttis hüppas kaugust 7.26 ja tuli üliõpilasnoorsoo maailmameistriks, A. Viiding jäi kuulitõukes ja kettaheites teiseks, samuti G. Sule odaviskes ja A. Kuuse kõrgushüppes.

Ilmus A. Klumberg-Kolmpere «Kergejõustiku õpperaamat».

1934

15.—17. juunil toimusid Tallinnas I Eesti Mängud, kus kergejõustikuvõistlustest võttis osa 500 võistlejat.

7.—9. septembril toimusid Torinos I Euroopa esivõistlused kergejõustikus. Eesti meeskond saavutas 10. koha. A. Viiding tuli kuulitõukes tulemusega 15.19 Euroopa meistriks. G. Sule jäi odaviskes kolmandaks (69.31). Kettaheites oli A. Viiding viies (45.51), vasaraheites K. Annamaa ja kaugushüppes N. Küttis seitsmes. E. Ärman jäi teivashüppes, A. Jürlau 1500 m jooksus ja E. Prööm 5000 m jooksus kaheksandaks.

1935

EKRAVE Liit muudeti Eesti Kergejõustiku Liiduks.

Budapestis toimunud ülemaailmsetel üliõpilasnoorsoo kergejõustiku esivõistlustel tuli A. Viiding kuulitõukes tulemusega 15.38 üliõpilasnoorsoo maailmameistriks.

1936

XI olümpiamängudest Berliinis võtsid osa Eesti kergejõustiklased R. Toomsalu, R. Uba, A. Kuuse, E. Äärma, A. Viiding, G. Sule ja K. Annamaa. A. Viiding tuli kuulitõukes (15,23), K. Annamaa vasaraheites (50.46) kaheksandaks.

1937

Ilmus A. Kolmpere (Klumbergi) «Kergejõustiku õpperaamatu» II trükk.

Londonis toimunud rahvusvahelistel kergejõustikuvõistlustel tuli kaugushüppes uue Eesti rekordiga (7.41,5) esimeseks R. Toomsalu. Teistest hooaja parimatest tulemustest tuleb välja tõsta G. Sule odaviset — 73.31, F. Issaku odaviset — 70.56, A. Kreegi kuulitõuget — 15.90,5 ja A. Viidingu kuulitõuget — 15.80.

1938

3.—6. septembrini toimusid Pariisis II Euroopa esivõistlused kergejõustikus, millest võtsid osa Eesti kergejõustiklased A. Kreek, G. Sule, F. Issak, R. Toomsalu ja R. Kiipsaar. A. Kreek saavutas kuulitõukes tulemusega 15.83 Euroopa meistri nimetuse, G. Sule jäi odaviskes neljandaks (70.50), F. Issak viiendaks (70.23) ja R. Toomsalu kau-

gushüppes viiendaks (7.24). Eesti saavutas 23 rahvuse hulgas 9. koha.

Hooaja parimaks tulemuseks oli G. Sule tagajärg 75.93,5 odaviskes. Maailma kõigi aegade edetabelis asus see kolmandal kohal.

1939

Tallinnas toimusid II Eesti Mängud 12 305 osavõtjaga.

Esmakordselt viidi läbi noorte korrespondentsvõistlus kergejõustikus kolmes vanuseklassis (A klass 18—19 a., B klass 16—17 a. ja poiste klass 15 a. ja nooremad).

Hooaja parimateks tulemusteks olid A. Kreegi kuulitõuge — 16.40, G. Sule odavise — 73.51, F. Issaku odavise — 72.07 ja O. Linnaste vasaraheide — 53.00.

1940

17. ja 18. augustil korraldati Tallinnas esimesed Eesti NSV kergejõustiku esivõistlused. R. Armi ületas kolmikhüppes tulemusega 14.96 NSV Liidu rekordi.

Hooaja parimateks tulemusteks olid A. Kreegi kuulitõuge 16.40,5, O. Linnaste kettaheide — 49.23, vasaraheide — 55.78 ja raskusheide — 19.22. Viimase tulemusega ületas ta I. Folwartshny poolt 1936. aastal püstitatud maailmarekordi (17.71).

1940. a. NSV Liidu 10 parema edetabeli põhjal meestele asus Eesti NSV Moskva (320 p.) järel 177,5 punktiga teisel kohal. Kolmas oli Leningrad — 118,5 p.

1941

Toimus esmakordselt massilise osavõtuga kevadine jooksukross.

1. mail korraldati Tallinnas 170 jooksja osavõtul meeskonnajooks ümber linna.

20.—22. juunil toimusid Tallinnas suured kergejõustikuvõistlused. Esimese eestlasena kattis E. Veetõusme 1500 m ajaga alla 4 minuti — 3.59,8.

1943

5.—9. septembrini korraldati Gorkis NSV Liidu individuaalesivõistlused kergejõustikus, millest võtsid osa ka Eesti NSV sportlased. A. Tarmak tuli NSV Liidu tšempioniks kettaheites (42.09), R. Armi kolmikhüppes (13.74), F. Issak odaviskes (62.30) ja J. Kotkas vasaraheites (53.88).

1944

13.—18. augustini toimusid Moskvas NSV Liidu individuaalesivõistlused kergejõustikus. Eesti NSV sportlastest tulid NSV Liidu tšempioniks F. Issak odaviskes — 60.14 ja A. Tarmak kettaheites — 43.15.

Esmakordse sõpruskohtumise Leningradi kergejõustiklastega «Sõpruse» auhinnale võitsid Leningradi sportlased punktidega 114:75.

1945

Moodustati Eesti NSV kergejõustikusektsioon. Presiidiumi esimeheks valiti A. Kress.

9.—16. septembrini toimusid Kiievis NSV Liidu esivõistlused kerge-



Esimesed Eesti NSV kergejõustiklased, kellel õnnestus võita NSV Liidu tšempioni austav nimetus. Vasakult: Friedrich Issak, Johannes Kotkas, Aadu Tarmak ja Raivo Armi. Foto on pärit 1943. aastast.

jõustikus. Täiskasvanute klassis tulid Eesti NSV kergejõustiklased III kohale, noorte klassis II kohale. NSV Liidu tšempioni tiitli saavutas E. Veetõusme 1500 m jooksus — 3.57,0.

1946

8.—15. septembrini toimusid Dnepropetrovskis NSV Liidu esivõistlused kergejõustikus. NSV Liidu tšempioni tiitli saavutasid R. Armi kolmikhüppes tulemusega 14.25 ning H. Lipp kuulitõukes ja kettaheites tulemustega vastavalt 15.68 ja 46.26.

H. Lipp parandas kolmel korral üleliidulist rekordit kuulitõukes. 3. juunil tõukas ta Tartus 15.62, 1. juulil Moskvas — 15.78 ja 21. juulil Moskvas — 16.12.

1947

29. augustist 5. septembrini toimusid Harkovis NSV Liidu esivõistlused kergejõustikus. Tšempionitiitlid saavutasid H. Lipp kettaheites ja kuulitõukes tulemustega 49.41 ja 16.17 ning F. Issak odaviskes — 61.73.

H. Lipp parandas 1947. a. neljal korral NSV Liidu rekordit kuulitõukes, tõugates 8. mail Tbilisis 16.55, 24. mail Tartus 16.66, 7. juulil Tartus 16.72 ja 3. septembril Harkovis 16.73. Viimane tagajärg oli parem Euroopa rekordist.

1948

29. augustil püstitas H. Lipp Moskvas uue NSV Liidu rekordi kettaheites tagajärjega 52.18.

9. ja 10. augustil tegi H. Lipp esimese paranduse NSV Liidu rekorditabelis kümnevõistluses, saavutades Tartus 7584 p. Kuu aega hiljem, 10. ja 11. septembril Harkovis parandas ta rekordit veelgi, tõstes selle 7780 punktile. 1948. a. oli see parimaks tagajärjeks maailmas.

5.—12. septembril Harkovis toimunud NSV Liidu esivõistlustel kergejõustikus tulid Eesti NSV sportlastest tšempionideks H. Lipp kuulitõukes (16.36) ja kümnevõistluses (7780 p.) ning H. Rausberg kolmikhüppes (14.47).

Ilmus R. Toomsalu «Kergejõustik».

1949

23. ja 25. juulil Moskvas toimunud NSV Liit — Tšehhoslovakkia matškohtumisel saavutas E. Veetõusme 1500 m jooksus uue NSV Liidu rekordiga 3.51,4 esikoha. H. Lipp võitis kuulitõuke — 15.65-ga.

3.—9. septembrini toimusid Moskvas NSV Liidu esivõistlused kergejõustikus. H. Lipp saavutas esikoha kuulitõukes (15.97), H. Vallmann odaviskes (67.38), E. Veetõusme 1500 m jooksus (3.54,8).

1950

Eesti NSV sportlaste poolt tehti rida parandusi üleliidulises rekorditabelis. 21. mail püstitas B. Junk Tallinnas üleliidulise rekordi 10 km käimises — 44.24,0, 30. juulil E. Veetõusme Moskvas 1500 m jooksus — 3.50,4 ja 6. augustil H. Lipp Moskvas kuulitõukes — 16.93. 1. oktoobril ületas H. Vallmann Odessas esimese nõukogude kergejõustiklasena 70 m piiri odaviskes, saavutades 71.66.

30. ja 31. juulil toimus Moskvas matškohtumine NSV Liit — Ungari. H. Lipp võitis kuulitõuke ja kettaheite tulemustega 16.65 ja 50.31, E. Veetõusme jäi 1500 m jooksus uue NSV Liidu rekordiga (3.50,4) teiseks.

17.—23. septembrini toimusid Kiievis NSV Liidu esivõistlused kergejõustikus. Tšempionideks tulid H. Lipp kuulitõukes, kettaheites ja kümnevõistluses tulemustega 16.30, 48.94 ja 7319 p., H. Vallmann odaviskes — 66.40 ja E. Veetõusme 1500 m jooksus — 3.51,8.

1951

27. mail toimus üleliiduliste korrespondentsvõistluste I etapp. Tallinnas startis 5336 kergejõustiklast, Tartus üle 1500.

17. juunil Põltsamaal Lenini-nimelises kolhoosis toimunud spordipäeval püstitas Heino Lipp kuulitõukes uue NSV Liidu rekordi — 16.95.

1952

27. mail püstitas M. Velsvebel Kiievis uue NSV Liidu rekordi 1500 m jooksus — 3.48,2.

XV olümpiamängudest Helsingis võtsid NSV Liidu koondvõistkonnas osa ka B. Junk ja M. Velsvebel. B. Junk saavutas 10 km käimises ajaga 45.41,0 pronksmedali.

24. augustil algasid Leningradis Kirovi-nimelisel staadionil NSV Liidu esivõistlused kergejõustikus. Eesti NSV kergejõustiklastest saavutasid tšempionitiitlid B. Junk 10 km käimises (43.58,4) ja M. Velsvebel 1500 m jooksus (3.53,4).

5.—9. oktoobrini Tallinnas toimunud III Balti liiduvabariikide spartakiaadi kergejõustikuvõistlused võitis Eesti NSV — 43 992 p. Teine oli Läti NSV — 43 602 p., kolmas Leedu NSV — 27 841 p.

1953

23. augustil saavutas Moskva võistkonnas startiv B. Junk NSV Liidu meistri tiitli 10 km käimises ajaga — 44.29,6.

1954

5.—6. juunil toimus esmakordselt Eesti NSV — Läti NSV matškohtumine kergejõustikus kahe võistkonnaga. Riias võitis Eesti NSV I võistkond 201:166, Tartus Eesti NSV II 196,5:164,5.

23.—25. juulini korraldati Viljandis I maanoorte spartakiaad.

17.—18. juulil toimus Tallinnas esmakordne matškohtumine Eesti NSV — Leningrad noortele. Võitsid leningradlased 137,5:122,5.

12. septembril võitis V. Roolaid (Põldsam) Kiievis NSV Liidu esivõistlustel tšempionitiitli odaviskes naistele. Tema tagajärg 54.89 oli maailma kõigi aegade edetabelis teisel kohal.

25.—29. augustini Bernis toimunud Euroopa esivõistlustel tuli V. Roolaid naiste odaviskes teisele kohale tulemusega 49.94. H. Heinaste jäi kuulitõukes 16.27-ga kolmandaks.

1955

15. juulil avati Tallinnas Eesti NSV ametiühingute IX suvespartakiaadiga Komsomoli-nimeline staadion.

26.—30. juulini toimusid Tallinnas Eesti NSV I spartakiaadi kergejõustikuvõistlused. Üldvõitjaks tuli Tartu.

13.—17. novembril Tbilisis toimunud NSV Liidu esivõistlustel kergejõustikus võitis B. Junk 20 km käimise — 1:32.56,0. F. Pirts tuli teiseks kuulitõukes, ületades esimese eestlasena 17 m piiri. Tema tagajärg oli 17.01.

1955. a. populaarsemaks Eesti NSV sportlaseks tunnistati F. Pirts.

1956

26.—27. mail toimus Tallinnas Eesti NSV — Läti NSV — Leedu NSV — Karjala-Soome NSV matškohtumine kergejõustikus. B. Junk ületas maailmarekordi 20 km käimises — 1:30.00,8.

7.—10. juulini Tallinnas toimunud Eesti NSV II spartakiaadi kergejõustikuvõistlused võitis Tallinn.

5.—16. aug. Moskvas toimunud NSV Liidu rahvaste spartakiaadil saavutas Eesti NSV võistkond kergejõustikus V koha.

XVI olümpiamängudel Melbourne'is saavutas B. Junk 20 km käimises pronksmedali. U. Palu jäi kümnevõistluses neljandaks.

1956. a. populaarsemaks Eesti NSV sportlaseks tunnistati U. Palu.

Ilmus trükist R. Toomsalu juhtimisel koostatud õpik «Kergejõustik».

1957

16. mail ületas Tallinnas toimunud koolinoortevõistlustel Rein Sprenk üleliidulise noorterekordi kuulitõukes, saavutades tagajärjeks 15.68. 26. mail Tallinn—Tartu matškohtumisel ületas ta ka tagajärjega 48.86 üleliidulise noorterekordi kettaheites.

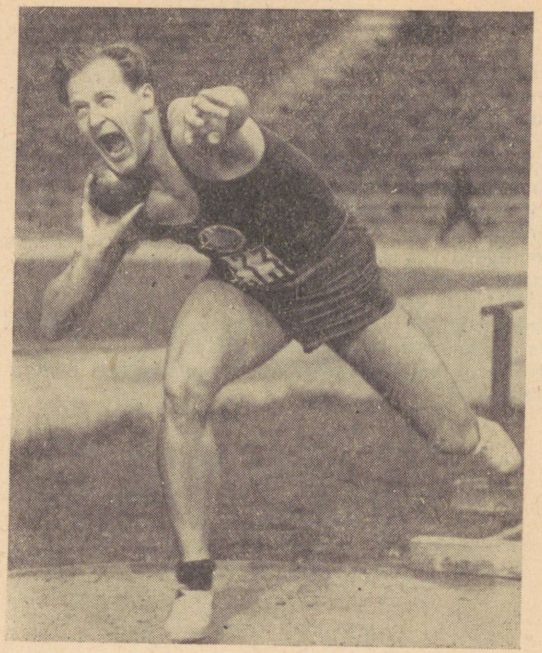

Feliks Pirts — Eesti NSV populaarseim sportlane 1955. a.

4. juunil kattis Enn Kälissaar Tallinnas 5 km käimises distantsi 23 minuti 15,8 sekundiga, 19. juunil veelgi kiiremini — 23 minuti 11,6 sekundiga. Mõlemad tagajärjed ületasid üleliidulise noorte-rekordi.

23.—24. juunil toimus Tallinnas esimene sõjajärgne Soome — Eesti NSV maavõistlus. Punktide vahekord kujunes soomlaste kasuks 122:103.

30. juulist kuni 4. augustini toimusid Moskvas III rahvusvahelised noorsoomängud. Eesti NSV kergejõustiklastest kuulusid NSV Liidu koondvõistkonda Vilve Maremäe ja Uno Palu. Esimene neist saavutas kaugushüppes spordimängude tšempioni nimetuse tagajärjega 5.87. Viievõistluses tuli ta G. Bõstrova järel 4413 punktiga teiseks. U. Palu jäi kümnevõistluses 6530 punktiga neljandaks.

15. septembril kohtusid Tallinnas Soome ja Eesti NSV naiskergejõustiklased. Punktidega 58:49 kuulus võit Eesti NSV naiskergejõustiklastele.

Balti liiduvabariikide ja Valgevene NSV vahelisel spartakiaadil (22.—25. sept.) tuli kergejõustikuvõistlustel esikohale Valgevene NSV 50 795 punktiga. Eesti NSV võistkond oli 39 679 punktiga teine.

SISUKORD

Eessõna 3
Maailmarekordid 5
Euroopa rekordid 8
NSV Liidu rekordid 11
Eesti NSV rekordid 14
Maailma kõigi aegade edetabel 22
NSV Liidu kõigi aegade edetabel 48
Eesti kõigi aegade edetabel 73
Eesti rekordite arenemine 122
Eesti esivõistlused 167
Maavõistlused ja matškohtumised 187
Osavõtt NSV Liidu esivõistlustest 190
Eesti koondvõistkonda kuulunud kergejõustiklaste nimekiri . . 191
NSV Liidu tšempionid ja meistersportlased 198
Tähtsamate kergejõustikusündmuste kronoloogiline loetelu aastail 1805—1957 216

ЛЕГКАЯ АТЛЕТИКА В ЦИФРАХ
Составитель Э. Пийсанг
На эстонском языке
Эстонское Государственное Издательство
Таллин, Пярнуское шоссе 10

*

Toimetaja *E. Teemägi.* Kunstiline toimetaja *A. Koemets.*
Tehniline toimetaja *O. Kasemets.* Korrektorid *M. Amon* ja *S. Aron.*

Ladumisele antud 15. I 1958. Trükkimisele antud 7. V 1958. Paber 54×84, 1/16. Trükipoognaid 14,5. Formaadile 60×92 kohaldatud trükipoognaid 11,89. Arvutuspoognaid 15,42. Trükiarv 5000. MB-03801. Tellimise nr. 198.

Hans Heidemanni nim. trükikoda, Tartu, Vallikraavi 4.

Hind rbl. 6.15

6—9

Rbl.6.15

A-22127

TÜ RAAMATUKOGU
1 0300 00381756 8