I-56734
A-13955
I-12

ВЕСТНИК

СОЮЗА

Русских Просветительных и Благотворительных об-в в Эстонии.

№ 1 (23)

Четвертый год издания

ТАЛЛИН (РЕВЕЛЬ).
1930.

ОТКРЫТА ПОДПИСКА НА

Вестник

Союза Русских Просв. и Бл. Об-в в Эстонии

на **1930**-й год.

Ежемесячный журнал, издаваемый Союзом Русских Просветительных и Благотворительных Обществ в Эстонии, при материальной поддержке Эстонского Кооп. Союза и ЕТК.

Подписная цена на год—1 кр. 20 сент.
с пересылкой во все почт. учреждения Эстонии.

Подписка принимается в канцелярии Союза (Tallinn, Pikk t. 69), и у инструкторов Б. К. Семенова (Печеры), Ф. Т. Лебедева (Принаровье), С. В. Рацевича (Причудье), Н. П. Епифанова (Скарятино).

В канцелярии Союза, а также у инструкторов Б. К. Семенова, С. Т. Лебедева, С. В. Рацевича и Н. П. Епифанова продаются

ПОРТРЕТЫ

РУССКИХ ПИСАТЕЛЕЙ.

Пушкина, Гоголя, Лермонтова, Ломоносова, Крылова, Некрасова, Чехова, Л. Толстого, Тургенева и Достоевского.

Цены портретов:

размер 18×24 см. — 1 кр. 50 с.
„ 24×30 см. — 2 кр. —
„ 30×40 см. — 3 кр. —

7A
76731

ВЕСТНИК

ПОДПИСКА принимается в Правлении Союза: Таллин Морская, № 69.

СОЮЗА РУССКИХ ПРОСВЕТИТЕЛЬНЫХ И БЛАГОТВ. ОБЩЕСТВ В ЭСТОНИИ.

—□□□—

ПОДПИСНАЯ ЦЕНА на 1930 год— 1 кр. 20 сент. Отдельн. № — 15 сент.

Январь № 1 (23) 1930

СОДЕРЖАНИЕ: Передовая. — О детских площадках. — Курсы для работников народных домов. — 2-й конгресс эстонских потребительских и экономических обществ. — Правила пользования театральн. биб-кой Союза Р. Пр. и Бл. Об-в и каталог пьес. — Хроника Союза. — Местная хроника.

С января месяца текущего года „Вестник Союза“ вступает в четвертую годовщину своего существования.

За это время вышло 22 номера журнала.

Статьи по различным видам внешкольного образования чередовались в нем с переводами законов и распоряжений правительства по вопросам культурного строительства; велась хроника культурной работы среди русского населения; печатались списки рекомендуемых книг и диапозитивов; регулярно помещались отчеты съездов культурных работников, общие и денежные отчеты Союза. Основным заданием „Вестника“ таким образом было: установить тесную связь между культурными работниками в центре и на местах, и дать последним необходимые для практической работы сведения и справочный материал.

Но на ряду с вопросами культурного строительства „Вестник“ уделял не мало внимания и экономической жизни русских окраин. На его страницах появлялись отчеты об экономических совещаниях на русских окраинах; переводы законов, представляющих интерес для русских сельских хозяев и русских кооперативов; сведения о кредитных операциях эстонских банков и о работе центральных эстонских кооперативных учреждений. Последний тройной номер „Вестника“ (20-22) целиком посвящен экономической жизни русскаго населения и отчету первого экономического совещания представителей русских окраин Эстонии.

Обзор экономической жизни и соответствующая ему информация и инструктирование не входили первоначально в программу „Вестника“. Но, уступая требованиям жизни, Союз вы-

Ent. A
Tartu Ülikooli Raamatukogu
28305

нужден был откликаться и на хозяйственные запросы русского населения, для чего был создан специальный Экономический Отдел при Союзе. Такое расширение рамок деятельности Союза в свою очередь привело к расширению и программы его органа. т. е. „Вестника Союза".

Однако такое расширение не должно идти за счет первоначальных просветительных заданий органа. Избежать этого можно было только путем расширения самого издания. Средства, которыми располагает Союз на издание „Вестника", слишком незначительны и случайны. Все это побудило правление Союза войти в соглашение с эстонскими центральными кооперативными организациями: „Эстонским Кооперативным Союзом" и „Эстонским Центр. Т-вом Потр. Об-в" (ЕТК) о совместном финансировании органа. Это оказалось возможным, так как в известной части наши задания совпадали. Экономический отдел Союза с самого начала работает над установлением более тесной связи между русскими окраинными кооперативами и общегосударственными кооперативными центрами, в целях оживления деятельности русской кооперации. Укреплению этой связи мешало то, что государственный язык, на котором ведется переписка и инструктирование центральными кооперативными оргнизациями, оказывался еще мало доступным для русского пограничного населения. Перевод на русский язык и помещение особенно важного кооперативного материала на страницах „Вестника" разрешало это затруднение.

Достигнутые Союзом соглашения дали возможность в прошлом году увеличить выпуск номеров „Вестника" с шести на девять. **Начиная с 1930 года „Вестник Союза" принимает характер постоянного периодического издания, давая подписчикам 12 номеров в год.**

Весь материал и экономического, и просветительного характера, помещенный на страницах „Вестника" преследует практические задания. Он не дает подписчику занимательного чтения, а стремится быть осведомителем и необходимым справочником. **Сделаться нужною книжкою**, нужною и для просветительных обществ, и для органов русских земских самоуправлений, и для кооперативов, а также для всех активных работников в области хозяйственной и культурной, **вот основное задание „Вестника Союза"**. Открываемый с текущего года на страницах „Вестника" новый отдел — „почтовый ящик" для консультации по вопросам землеустройства, кооперации и права должен еще теснее сблизить журнал с читателем. Ответы на задаваемые читателем вопросы будут даваться специалистами и сформированной при правлении Союза юридической комиссией. Читатель должен осознать ту практическую пользу, которую он может извлечь из „Вестника" и направлять его в дальнейшем сам по жизненному руслу, обращаясь к нему за советом и указанием во всех затруднениях, которые будет ставить перед ними жизнь.

О детских площадках.

Летом истекшего года Союзу Р. Пр. и Бл. Об-в, благодаря поддержке Комитета Помощи, удалось открыть в русских деревнях Принаровья, Причудья и Печерского края 22 летних детских площадки, из коих 13 работали с подкормом детей, 9 же — без подкорма.

Представление о работе площадок за истекший год можно составить из наблюдений за этой работой специально командированных лиц, из отношения к площадкам местного населения и местных общественных работников, а также по отзывам о работе самих руководительниц площадок. Все руководительницы, как равно и организующий их центр, согласны в том, что задачей площадок является развитие ребенка в физическом, нравственном, умственном и общественном отношении. Центр прибавляет к этому еще и чисто практическое соображение — освобождение от присмотра за детьми матерей хотя бы на время наиболее горячей работы, а некоторые руководительницы кроме того видели в площадке подготовку ребенка к школьным занятиям и школьному быту без „учобы", через игру. Как подмечает одна из руководительниц: „из дичков, которые стояли у двери в первые дни,—вырабатываются такие славные ребята".

Достигают ли площадки предъявляемых к ним вышеназванных задач, и исчерпывается ли ими деятельность площадок?

Сравнения детей в начале и в конце работы площадки или сравнение детей, бывавших уже ранее на площадке, с приходящими на них впервые, приводит к заключению, что в большинстве случаев поставленные задания выполняются удовлетворительно. Говорю, в большинстве случаев, а не повсюду—потому, что вследствие кратковременности работы площадок (в течение шести недель) не успевают окрепнуть полученные там привычки, не находящие поддержки в окружающей детей домашней обстановке. Дети, правда, становятся жизнерадостнее; площадка дает ребенку почувствовать, что его любят, ласкают, считаются с ним, обращают на него внимание, у него остается впечатление „хорошего светлого"; верно и то, что это „хорошее, светлое", может быть и есть—единственное, что живет в его душе, так как приобретенные им навыки гигиены, воспитания, дисциплины, коллективной работы и игры, легко стираются с прекращением работы площадки. Недостаток этот обычно парализуется тем, что по большей части площадка, начав работать в деревне, работает в ней не один год.

Краткосрочность же работы происходит, конечно, благодаря отсутствию необходимых средств на это дело. Хочется не только дать какой-либо одной деревне все то, в чем нуждается ее детское население, но и в остальных местностях приобщить детей хоть немножко к этому завоеванию педагогической науки.

Полностью достигается практическое значение площадки — мать освобождается и спокойна, отдав ребенка под умелый и внимательный надзор. Особенно же близка и понятна родителям та площадка, где ребенок к тому же еще и накормлен.

Но исчерпывается ли этим задача площадки? Не должна ли она быть не только площадкой для детей, но и некоторым наглядным средством для проявления инициативы и самодеятельности местного населения? Мнения об этом ближайших руководителей расходятся. Вот выдержки из писем руководительниц площадок: „Для морального же и воспитательного значения для взрослого населения площадка является довольно далеким средством. Оно смотрит на площадку, как на школу детей дошкольного возраста, которая, как и школа, дается бесплатно".

Большинство посылает детей не из желания воспользоваться бесплатным прикормом (первую неделю его и не было). Население относилось к площадке благожелательно; хотя подчас открыто высказывались и отрицательно, но продолжали посылать своих детей". И еще: „Мне кажется, что о влиянии площадки на взрослое население не приходится и говорить, так как точек соприкосновения у последней с родителями очень мало; отношение взрослого населения к площадке отмечается разное, и приходится согласиться, что большинство видит в площадке лишь материальную поддержку; в той чашке каши и куске хлеба — цель, а остальному — грошь цена; и площадку-то в деревне называли „каша", иногда детей присылали только ко времени кормежки. Другая категория родителей видит в площадке подготовку к школе в форме учобы, где дети не должны баловаться, а учиться „буквам", а потом—читать и писать. И только малая доля по нашему понимает задачи площадки. Население и площадка—два отдельных мира. И немного ли—возлагать на садовницу, ставя ей задачи совместной работы с населением, каждое соприкосновение с которым оставляет горький осадок. Правда, можно достигнуть, (но очень не всегда), что население заинтересуется общественным делом, как своим, и считаясь с этим, не всегда жизнерадостный дух садовницы может быть повергнут в „уныние", и что достигнуто тогда? Побочная цель может заставить забыть главную. Садовница подойдет к детям ближе лишь тогда, когда она сама будет жизнерадостна, как ребенок, зачем же убивать этот светлый дух для цели, мне кажется, не приводящей ни к чему? Правда, эта цель хороша, но в действительности она не достижима не только среди населения наших деревень, но и среди населения более культурного".

Верно ли это, так ли уж наше население темно и голодно, что вопрос „каши" приобретает такое громадное значение? Правда, есть часть его, у которой волей судеб не только первым, но и единственным вопросом является вопрос желудка. Но опыт истекших лет не говорит ли нам другого? Из 22 площадок —

9 работали без подкорма, и дети их посещали, и родители их туда посылали, значит, умом или чувством ценилось же ими что-то на площадке. Ценился надзор, присмотр, ценилась ласка. В Принаровье все площадки (за исключением Скамьи) работают без подкорма и все же из других деревень продолжают поступать просьбы об открытии площадок на предстоящее лето.

Правда это сближение площадки с населением, это втягивание последнего в работу общественного обслуживания площадки требует большого самопожертвования и уменья от руководительницы. Но такое напряжение вполне окупается результатами работы. Нужно, чтобы местные общественные и интеллигентные круги не отказали в своем содействии в этой работе, нужно, чтобы они не ограничивались подготовкой одной лишь площадки, а постоянно подготовляли местное население к самостоятельной работе по улучшению своего положения, к деятельному участию в общественных начинаниях, к пониманию того, что кроме пассивного принятия даваемого, необходимо проявление и собственной заинтересованности и работоспособности. Нет в деревне площадки, а она нужна — надо толкаться в центр, но и самим не сидеть, сложа руки. Нет подкорма на площадке — надо организовать его самим, „с миру по нитке". Незачем ждать подачек, они развращают—нужно уметь, когда надо, и просить, и требовать, но надо показать и свою жизнеспособность, активность и сплоченность. „Под лежачий камень вода не течет" — „улита едет, — когда-то будет", а дети растут, не ждут — надо чтобы они стали и более здоровыми и сильными, и более трудоспособными, и более общественными.

Есть средства в уезде и волости — надо уметь их добыть, есть прибыль в кооперативе, членами которого являются семьи этих детей, надо не упустить этих денег на бесполезное, надо суметь получить и употребить их для своих же детей. Не следует возлагать все надежды на центр, у которого тоже нет твердых сумм на дело детских площадок. Вот, если население признает площадки за „свое дело", тогда они перестанут быть чуждыми наростами, станут не „добрыми кашами", которые могут быть или не быть, в зависимости от средств центра, а органической частью жизни здраво мыслящего и активно работающего на свою пользу населения.

С. Г.

Курсы для работников народных домов.

Одним из достойных внимания явлений в культурной жизни русского населения на восточной окраине Эстонии является возникновение целого ряда народных домов. Не стоит останавливаться на причинах этого, но факт тот, что в населении ясно выявилась потребность иметь свой маленький угол для куль-

турной работы и даже просто для взаимного общения. С переходом на хутора необходимость и возможность такого угла становится еще очевиднее. Как инициатива, так и осуществление идеи таких йентров принадлежит главным образом молодежи. Поддержали ее и старики.

Вот обзавелись народными домами. Однако тут новая беда. Не умеют сполна использовать их. Устраиваются сравнительно редко спектакли и чтения, кое-когда—собрания, гораздо чаще—танцульки, и это почти все. Уже кое-где начинают ворчать старики: „то и дело, что только пляшут в домах, да озорничают; стоило ли для этого строить дом!“ Надо признаться, что в этих словах большая доля правды. Народные дома не работают так, как должны; они не использованы в полной мере. Народный дом должен работать как школа, волостное правление или кооператив — каждый день, а иногда и целый день. Надо, чтобы он обслуживал население, старых и молодых, не только одними развлечениями, но и деловой работой.

Главную работу по развитию и организации правильной деятельности народных домов должны нести правления местных просветительных обществ и в частности—местная молодежь.

Что же можно делать в народных домах? Прежде всего он — клуб для населения. Сюда может итти на огонек всякий, чтобы повидаться с нужным человеком, поговорить с соседями, послушать, что пишут в газетах или, наконец, просто провести свободный вечер. Это надо организовать умеючи.

Дальше—спектакли. Это более или менее сложное дело. Но кроме того можно устраивать простые вечера по самой разнообразной программе, выполнение которой очень не хитро, но надо уметь. Наконец, гимнастические упражнения, спорт и т. п.

Для всей этой работы нужны организаторы. Для подготовки последних правление Союза Русских Пр. и Бл. Об-в предполагает в феврале с. г. устроить в Ревеле курсы, главным образом, практического характера по программе только что указанной. Тут же предполагается дать курсантам и подробные указания, как вообще надо использовывать народные дома.

Продолжительность курсов—10 дней.

Задачей курсов является также—свести деревенских работников с городскими, как более опытными, с тем, чтобы, в случае надобности, было бы к кому обратиться за советом.

Может быть и при правлении Союза образуется группа заинтересованных людей, которая также будет приходить на помощь деревенским работникам советами и указаниями.

При командировке слушателей на курсы нужно иметь ввиду главным образом, то, чтобы это были лица живые, желающие работать, изобретательные, у которых мысль быстро превращается в дело.

А. Янсон.

2-ой конгресс
эстонских потребительских и экономических обществ

8-го декабря 1929 года.

Резолюции, принятые по докладам: Распорядительного Комитета Конгресса — „Об упорядочении деятельности кооперативов“ и г.г. Яна Гюнерсона и Яна Пыдра — „Задачи кооперативов в сельском хозяйстве“.

I. Правила об организации деятельности кооперативов.

Задачи и цели.

а) Целью кооператива является удовлетворение потребностей большинства членов, как в отношении снабжения предметами первой необходимости и домашнего обихода, так и в смысле доставления им товаров, необходимых в сельском хозяйстве. Следует воздерживаться от закупки на склад малотребуемых и модных товаров.

б) Кооперативы ни в коем случае не должны предлагать товара потребителю по цене, не соответствующей его доброкачественности.

в) Обслуживание покупателей в кооперативах должно быть по крайней мере не хуже, чем в лучших частных лавках.

г) Деятельность кооператива должна ежегодно давать известный избыток, из которого сверх умеренного процента на пай покупатель получает еще скидку на забор, и кроме того должна оказаться возможность удовлетворять также общие культурно-хозяйственные запросы членов кооператива.

2. Месторасположение и вид.

а) Кооператив должен находиться в центре естественного тяготения окружающей местности, по возможности на железнодорожной станции или в гавани, и открываться вблизи молочных товариществ и кооперативных банков.

3. Район и совместная работа кооперативов между собой.

а) При организации кооперативных лавок чрезвычайно важно, чтобы они были похожими одна на другую, как по способу ведения дела и внутреннему распорядку, так и по внешнему виду.

б) Округ деятельности кооператива должен быть достаточно обширным и многолюдным, чтобы обеспечить кооперативу достаточное число покупателей, необходимое для успешного ведения дела, и чтобы в то же время не происходило конкуренции между соседними кооперативами при продаже товаров и привлечении новых членов.

в) В одном и том же хозяйственном округе должен быть только один кооператив одного и того же типа.

г) Руководителям расположенных в соседстве кооперативов рекомендуется время от времени собираться на совещания для согласования условий продажи и объединения работы (совместные заказы), а также устранения споров путем взаимных соглашений.

д) Конкуренция обществ между собой, сопровождающаяся переманиванием покупателей, должна быть признана нездоровым явлением в кооперативной торговле.

е) При обнаружении конкуренции между обществами, необходимо посредством переговоров стремиться к устранению ее в самом же начале.

ж) Если упомянутые переговоры не приводят к желаемым результатам, следует обращаться к ЕТК или к соответствующему ревизионному союзу для решения спора посредством третейского суда.

4. Члены.

Необходимо привлекать в члены кооператива каждого постоянного покупателя.

Для этого нужно всячески поощрять вступление в члены:

а) вступительная плата не должна быть выше одной кроны;

б) должна быть предоставлена членам возможность вносить пай в рассрочку. Особенно нужно увеличивать паевой капитал путем зачисления скидки на забор в паевые взносы до достижения ими известного предела;

в) препятствием для вступления в члены не могут служить ни религиозные или политические воззрения, ни национальность.

Однако следует удалять из числа членов тех лиц, которые ведут расточительно свое хозяйство, а также осужденных по уголовным преступлениям, и пользующихся худой славой.

г) Необходимо вести систематическую пропаганду среди членов кооператива, чтобы они по возможности покупали все нужные для них товары в своем кооперативе.

5. Накопление оборотного капитала в кооперативах.

а) Накопление оборотного капитала в кооперативах должно в конечном итоге привести к тому, чтобы как сами кооперативы, так и их центральные организации могли обслуживаться исключительно собственными капиталами и средствами, полученными от членов.

б) На пополнение запасного и других собственных капиталов следует назначать ежегодно не менее 50% суммы остающейся после отчисления из чистой прибыли процента на паевой капитал.

в) При займе от членов следует особенно заботиться о том, чтобы учет займов производился на тех же условиях, как и в банках, и чтобы возврат занатых сумм производился всегда беспрепятственно.

г) Ревизующие учреждения должны обращать особое внимание на общества, пользующиеся займами от своих членов, и следить за тем, чтобы капиталы общества были помещены удобно для срочного возврата (если в том встретилась бы необходимость).

6. Слияние кооперативов и отделения.

а) Слияние мелких кооперативов в большие, имеющие свои отделения, является естественной ступенью развития в кооперативной торговле, но оно является целесообразным и полезным только там, где на ряду с прочими благоприятными условиями имеется еще необходимый состав деятелей, умеющих управлять крупным предприятием.

б) По достоинству оценивая значение оживленной связи между кооперативом и его членами, следует отдавать предпочтение самостоятельным потребительским и экономическим обществам в тех случаях, когда имеется законное предположение о возможности для кооператива успешной самостоятельной деятельности, и только там, где этого предположения сделать нельзя, следует учреждать отделение ближайшего устойчивого кооператива или производить его слияние с тем кооперативом, который до того времени работал самостоятельно.

в) При развитии и приведении в порядок сети отделений, необходимо иметь ввиду требование, чтобы круг покупателей каждого отделения был достаточен для самостоятельного содержания его торговли, или чтобы имелась возможность в кратчайший срок создать необходимый для этого круг покупателей. Еще лучше, если учреждение отделения исходит от самих местных потребителей, в нем заинтересованных.

г) Для осуществления надзора, а также для воспитания среди членов сознания, что кооператив является их собственной лавкой, следует выбирать для каждого отделения кооператива совет, который бы помогал правлению общества направлять и контролировать деятельность отделения.

д) Члены правления и в особенности служащие обществ, имеющих сеть отделений, должны обладать большим коммерческим опытом, чтобы с успехом управлять обширной фирмой и осуществлять необходимый контроль над всеми торговыми операциями обществ.

е) Там, где по местным условиям и на основании настоятельной необходимости требуется существование самостоятельного жизнеспособного общества, следует преобразовывать отделения в самостоятельные кооперативы.

7. Управление и делопроизводство.

а) Жалованье, наем помещения, проценты по займам, проездные и пр. общие расходы, кроме расходов по провозу товара, как в крупных многолавочных кооперативах, так и в мелких жизнеспособных обществах не должны превышать 8% торгового оборота.

б) В обществах, имеющих сеть отделений, следует проводить полную централизацию всего дела, а также счетоводства, при чем следует учреждать особый контроль над складами и деятельностью отделений, пользуясь при этом содействием советов отделений.

в) Счетоводство в кооперативах должно быть правильным и точным, и все записи в книгах должны делаться в течение дня.

Следует периодически, на основании ежемесячных балансов, делать наблюдения над деятельностью общества в отношении его безубыточности, и производить точный учет наличности товаров не менее двух или четырех раз в год.

8. Организация совместных закупок.

а) При снабжении своих членов товарами, хранение которых на складах является невыгодным, кооперативные лавки могут закупать их по заказам, полученным заранее (сельскохозяйственные орудия и машины), беря при этом минимальное вознаграждение за комиссию.

б) Закупку сельскохозяйственных сезонных товаров следует организовывать по возможности шире, в виде совместных закупок, чтобы земледелец мог собственными перевозочными средствами отвозить сам товары непосредственно из вагона или с парохода в свое хозяйство.

в) При продаже сельскохозяйственных продуктов кооперативные лавки должны брать на себя посредничество по продаже их за возможно меньшее комиссионное вознаграждение.

9. Продажа в кредит.

Кооперативные лавки могут продавать в кредит своим членам, в пределах их хозяйственной потребности, только лишь товары, нужные для производства в сельском хозяйстве, и при соблюдении следующих условий:

а) если право продажи в долг вообще предусмотрено в уставе Общества;

б) если имеется постановление общего собрания, определяющее, до какой суммы может доходить задолженность каждого отдельного лица, как по личному доверию—без дополнительного обеспечения (бланковый кредит), так и при необходимом дополнительном обеспечении;

в) если при продаже в кредит как платежеспособность покупателя, так и кредитоспособность его взвешиваются также тщательно, как это делается при выдаче денег в ссуду;

г) если при самой продаже берется от покупателя установленное долговое обязательство или вексель с %% и остальными по ним расходами, буде таковые не причислены к цене товара, и под условием, чтоведется точный список долговых обязательств и векселей, и требуется погашение в срок по долговым обязательствам и векселям, которые должны быть снабжены поручительными надписями;

д) если продажа по открытому счету производится под расписку покупателя, и отпускаемый товар в кредит отмечается в особой заборной книжке, которая при расчетах покупателя с лавкой должна вполне согласоваться с книгами кооператива;

е) если продажа по открытому счету производится лишь на основании особого постановления правления, при чем для каждого покупателя должны быть определены срок и порядок погашения долга;

ж) если в тех случаях, когда покупатель неаккуратно выполняет договоренные условия, немедленно прекращается ему продажа по открытому счету, а в случае необходимости, и взыскивается следуемая с него сумма судебным порядком;

з) при установлении условий продажи в кредит, кооператив ни в коем случае не может предоставлять своему покупателю более выгодных условий, чем он пользуется сам со стороны поставщиков товаров, ни в отношении процентов, ни в смысле сроков;

и) при продаже в кредит кооператив также должен постоянно расчитывать, не пострадает ли от этого выполнение им самим принятых на себя обязательств;

к) в общем приходится стремиться к тому, чтобы кооперативные лавки освободились от продажи в кредит и могли бы торговать исключительно за наличный расчет. Для этого кооперативные лавки должны создать самые тесные взаимоотношения с кооперативными банками, и с своей стороны содействовать тому, чтобы все члены потребительских обществ, которые принуждены покупать сельскохозяйственные принадлежности в кредит, могли бы получать для этой надобности ссуды от кооперативного банка.

10 Оздоровление деятельности кооперативных лавок.

а) В общих интересах кооперативной торговли следует те кооперативы, которые вследствие плохой торговли или по другим причинам впали в бедственное положение, сохранять от гибели (оздоровлять), находя пути, по которым могла бы продолжаться их деятельность и благодаря этому с течением времени они стали бы на твердую хозяйственную почву.

б) В виду того, что из-за стесненного положения не возможно учредить для этой цели специальной организации, желательно, чтобы Центральное Т-во взяло „больные“ кооперативы под свое особое покровительство, и в случае надобности, продолжало бы их деятельность за свой счет.

II. Задачи закупочно-сбытовых кооперативов в сельском хозяйстве.

Предложения докладчика И. Гюнерсона.

Задачей сельскохозяйственных закупочно-сбытовых кооперативов является оказание содействия наиболее доходному сельскохозяйственному производству приобретением по возможно дешевым ценам всех необходимых для земледельцев товаров и организацией продажи сельскохозяйственных продуктов на самых выгодных для земледельца условиях.

Исполнение означенных задач возможно лишь в том случае, если неупущены из виду следующие основные положения:

1. По поводу организации:

а) организация должна быть несложной, дешевой и приспособленной как к снабжению земледельца предметами, необходимыми для ведения сельского хозяйства, так и к продаже сельскохозяйственных продуктов;

б) благодаря дешевой работе риски могут уменшаться до последнего предела, почему и следует организовать закупку сельскохозяйственных товаров по возможности шире, посредством предварительных заказов, и при распределении товаров необходимо стараться действовать таким образом, чтобы земледелец мог сам отвозить свой товар из вагона или с парохода в свое хозяйство; при этом следует заботиться о том, чтобы нужные товары можно было всегда получать своевременно.

в) простота и целесобразность организации, (также условие для уменьшения риска) требуют, чтобы состав товаров в торговом кооперативе ограничивался товарами, нужными в первую очередь в сельском хозяйстве, и предметами первой необходимости в домашнем обиходе.

2. По поводу закупки товаров:

а) чтобы получить товары по возможно дешевым ценам, следует делать закупки из первых рук, работая совместно со своим центральным кооперативом в целях объединения покупательских сил.

б) кооперативная торговля должна особенно содействовать удешевлению сельскохозяйственного производства, в каковых целях излишки от продажи сельскохозяйственных товаров должны распределяться между покупателями пропорционально их закупкам.

3. Для поднятия сельско-хозяйственной культуры кооперативные лавки должны:

а) брать к себе на службу лиц со специальным сельскохозяйственным образованием, которые при закупке сельскохозяйственных товаров, необходимых для сельского хозяйства, оказались бы в состоянии считаться с потребностями земледельцев, в целях развития сельского хозяйства.

б) работать рука об руку с агрономическим персоналом в изыскании соответствующих средств производства (как сельскохозяйственных машин, сортов зерна и т. д.), а также в целях использования достижений сельскохозяйственной техники.

в) по возможности использовать часть прибыли от годового оборота для поднятия сельскохозяйственной культуры.

4. Дополнительные предложения содокладчика И. Пыдра.

а) сосредоточивать свои покупательные средства, чтобы в деле снабжения сельскохозяйственными товарами приобрести через свой центральный кооператив руководящее значение как на пространстве всей страны, так и в районе деятельности каждого отдельного кооператива;

б) стараться снабжать хозяйства по возможности однотипными и в тоже время стандартными сельскохозяйственными орудиями, машинами и т. д., что облегчает работу кооперативных лавок и дает земледельцу возможность получать при покупках более выгодные условия;

в) приобретать без посредников от производителей своего округа товары, являющиеся предметом кооперативной торговли и получающиеся в местных земледельческих хозяйствах (зерно всякого рода, мука и пр.) съестные припасы.

5. Приняты следующие пожелания:

„Второй съезд эстонских потребительских и экономических обществ выражает пожелание, чтобы Банк Долгосрочных Ссуд, как и Эст. Банк не считались со случайными протестами векселей земледельцев, если таковые произошли по вине почты или благодаря другим обстоятельствам, не дающим повода считать векселедателя неплатежеспособным, и в случае если учреждение, представляющее Банку вексель, выдает ему при сем соответствующее удостоверение.

Правила пользования

театральной библиотекой Союза Р. Пр. и Бл. Об-в в Эстонии.

1. Желающие пользоваться пьесами Союза вносят залог в кассу Союза: а) члены — 3 кроны, б) частные лица — 10 крон.

2. За прокат пьес взимается плата: а) с обществ-членов Союза — 1 крона в год, б) с частных лиц по 1 кроне за акт пьесы.

3. Пересылка пьес производится за счет выписывающих пьесы из расчета по 5 сент. за акт.

4. Для просмотра высылается не более 3 пьес, при чем выбранная для постановки пьеса может находиться в пользовании не более 2-х месяцев, а остальные должны быть возвращены в Союз в 2-недельный срок.

5. Пьесы должны быть возвращаемы в исправном виде; разрешается небольшие пометки делать только простым карандашем.

6. За невозвращенные своевременно пьесы взимается штраф по 5 сент. с каждого акта в неделю.

7. За утеренные или испорченные пьесы удерживается стоимость их из залога.

Каталог пьес

театральной библиотеки Союза Русских Пр. и Бл. Об-в в Эстонии, рекомендуемых для постановки в деревенских любительск. кружках.

(Цифра перед названием пьесы обозначает номер каталога).

517. **БЕДНОСТЬ—НЕ ПОРОК.** Ком. в 3 д. *А. Н. Островского.* П. с. с. под ред. М. И. Писарева, т. II. Изд. «Просвещение». СПБ. 1896 г. Бытовая пьеса из жизни богатого московского купечества 70-80 г.г. прошл. столетия. Декорации—3 комнаты. **Очень рекомендуется** для больших спектаклей.

258. **БИРЖЕВИКИ** — ком. в 1 д. *Доброжанского.* Изд. «Театр. библ-ки». М. 1892 г. 14 стр. Остроумная комедия-шаржъ. Среда — крупные дельцы. Действ. лиц—6 (5 м. и 1 ж.). Три ведущих артиста. Артистка должна петь. Декорация — богатая комната (можно в сукнах). Костюмы — современные. Интеллигентные исполнители. **Рекомендуется.**

311. **БЛУЖДАЮЩАЯ ПОЧКА** — комедия-шутка в 1 д. *В. В. Билибина.* Сборн. веселых пьес. Изд. «Союза драм. и муз. писателей», 1910, т. II. Содержание: супружеская ссора. Действ. лиц—5 (2 м. и 3 ж.). 4 вед. артиста. Декор.—комната. Простая постановка. Интел. исполнители. **Рекомендуется.**

295. **ВАНЬКА-КЛЮЧНИК и ПАЖЪ ИВАНЪ**—драма в 12 двойн. сценах *Ѳ. Сологуба,* муз. Сенилова (нот в библ. Союза не имеется). Изд. «Театр и Иск.» СПБ. 1909. Пьеса, рисующая русское и зап.-европ. средневековье. Историч. костюмы. Действ. лиц—10 (6 м. и 4 ж.). Ведущих артистов — 6 ч. Специальные декорации. Желательна двойная сцена. Сложная постановка. Купюры необходимы. Опытные интеллигентные исполнители. **Рекомендуется** для сильн. любит. кружков.

559. **ВЕСЕННИЙ ПОТОК**—драм. этюд в 4 д. *А. Косоротова.* СПБ. 1905. 87 стр. Психологическая драма обличит. характера. Касается вопросов пола и семейной жизни. Серьезна и лирична. Действ. лиц — 15 (10 м. и 5 ж.). 5 ведущих артистов. Постановка средней трудности. Требуются опытные интеллигентные исполнители. **Рекомендуется** для сильн. любительск. кружков (в городах, местечках).

862. **В РУКИ ПРАВОСУДИЯ**—ком. в 3 д. *Холостова* (*Билибина*). Рукопись. 85 стр. Веселая пьеса: живая интрига, много движения. Действ. лиц—6 (3 м., 3 ж.) Декорация — комната. Простая обстановка. **Рекомендуется** в особенности для начинающих любителей.

519. **В ЧУЖОМ ПИРУ ПОХМЕЛЬЕ** — ком. в 2 д. *А. Н. Островского.* Полн. собр. соч. под ред. М. Писарева, т. II. Изд. «Просвещение» СПБ. 1896. 52 стр. Из купеческого быта 60-70 г. прошл. столетия. Действ. лиц — 10 (5 м. и 5 ж.), 6 ведущих артистов. Декор.—богатая и бедная комнаты. Несложная, но тщательная постановка. Желательны два интел. исполнителя. Уместно объяснение слов. **Очень рекомендуется.**

55-866. ГРОЗА—драма в 5 д. *А. Н. Островского.* Изд. Комис. Нар. Пр. Пгр., 1918 г. 89 стр. Сильная, поучительная пьеса из мещанско-купеческ. быта середины прошл. века. Действ. лиц 12 (6 м., 6 ж.) и статисты. 5 вед. арт., драмат. жен. роль. Сад, комнаты, улица, овраг, галлерея. Возможны сокращения. Постановка сложная. **Очень рекомендуется** для больших спектаклей, но с опытн. и сильн. сполнителями на большой, оборудован. сцене.

847. ГОРЮНОВА РАДОСТЬ—сказка в 4-х д. *Ярослава Воинова.* Изд. Библиофил, Таллин, 1922 г. Сказочная пьеса для детей. С удовольствием посмотрят и взрослые. 15 действ. лиц и статисты. Лесные декорации и сказочные избушки. Костюмы даны в приложенных иллюстрациях. Постановка сложная, при умелом руководителе и опытном художнике матерьяльные расходы не будут очень велики. **Рекомендуется** для детских спектакл.

125. ГОВОРЯЩИЙ НЕМОЙ—ком.-шутка в 3-х д. *В. В. Билибина.* 39 стр. Веселая комедия: много движения, построена на интриге. Помещичья среда. Действ. лиц 9 (4 м., 5 ж.), 4 ведущих артиста. Декорации: комната, сад. Постановка не сложн. **Рекомендуется** для легких спект. начинан. любителей.

750. ГОРЬКАЯ СУДЬБИНА—драма в 4-х д. *А. Ф. Писемского.* Изд. Кожанчикова, СПБ. 1860 г. 132 стр. Бытовая пьеса. из эпохи крепост. права. Действ. лиц 12 (9 м., 3 ж.) 5 ведущих артистов. Статисты. Декорации—изба и барские комнаты. Постановка средней трудности. Необходимы сокращения. Желательно вступительное слово. **Очень рекомендуется** для сильных крестьянских любительских кружков.

260. ГРАМОТЕЙ—анекдот-шутка в 1 д. *И. Н. Ге.* Изд. журн. «Театр. Библ-ка», 1892 г. май, 12 стр. Веселая пьеса: много движения и юмора. Действ. лиц 11 (6 м., 5 ж.), 4 ведущих артиста. Садовая декорация. Постановка не трудная. Много выходных ролей. Трудна лишь роль героини-институтки. **Рекомендуется.**

491. ДВА БРАТА — ком. в 3-х д. *С. Д. Прохожева.* VI сборн. пьес для солд. театр. Изд. «Чтение для солдат», СПБ. 1897 г. 60 стр. Пьеса из крестьянской жизни. Действ. лиц 5 м. 1 ж. и статисты. Хор, гармоника, Изба. Постановка легкая. **Рекомендуется** для неопытных и начинающих исполнителей и для рядовых деревенских спектаклей.

869. ДЕТИ—ком. в 1 д. *М. Горького.* Изд. Лодыжн. Берлин. 63 стр. Бытовая пьеса из купеч. среды. Действ. лиц 12 м., 2 ж. Деревенская улица. Постановка легкая. **Рекомендуется.**

462. ДЕДУШКИН КЛАД — ком. в 1 д. *З. Б. Осетрова.* Изд. журн. «Чтение для солд.» СПБ. 1901 г. №10. 21 стр. Пьеса из крестьянской жизни. Действ. лиц 4 м., 2 ж. Деревенск. улица. Постановка легкая. **Рекомендуется** для начинающих исполнителей в деревнях.

441. ДЕРЕВЕНСКИЙ ПРАЗДНИК—народная ком. в 1 д. *З. Б. Осетрова.* XII сборник пьес для солд. театров. Изд. журн «Чтение для солдат», 1903 г. СПБ. 15 стр. Бытовая пьеса из народной жизни. Действ. лиц 4 м. 2 ж. и статисты. Хор балалаечн. Площадь во время праздника. Постановка средней трудности. Следует обратить внимание на массовые сцены. **Рекомендуется.**

757. ДИАЛОГИ (один стул на двоих) *Л. Урванцова.* Сборник «Эстрада». 7 стр. Веселая шутка. Действ. лиц — 1 м., 1 ж. Павильон. Простая постановка. Рекомендуется для семейных вечеринок.

440. ДО ГОРЬКОГО КОНЦА — драма в 1 д. *З. Б. Осетрова.* Сборн. пьес для солд. театров. Изд. журн. «Чтение для солдат». СПБ. 1903 г. 15 стр. Драма из крестьянской жизни. Деревенская улица с избой. Действ. лица 4 м., и 2 ж. Легкая постановка. **Рекомендуется** для слабых деревенских или непостоянных трупп.

873-896. ДОХОДНОЕ МЕСТО—ком в 5 д. *А. Н. Островского.* Изд. Лит. Отд. Ком. Нар. Пр. Пгр. 1919 г. 96 стр. Бытовая пьеса из жизни чиновничества 70-80 г. История неудачной карьеры. Действ. лиц 17 (12 м. 5 ж.) 7 ведущих артистов. Статисты. 4 комнаты. декорации. Костюмы. Сложная поста-

новка. Трудные роли. Необходимы сокращения. Интеллигентные исполнители. Уместно вступ. слово. **Рекомендуется** для опытных любительских кружков.

868. **ДЯДЯ ЕРОФЕИЧ**—ком.-шутка в 3 д. *Мясницкого и Каржеева*. Рукопись. 107стр. Смотрится с интересом при живой игре. Действ. лиц — 8 м., 4 ж. (4 ведущ.) Две комнатные декорации. Сад. Постановка простая. Игра легкая. **Рекомендуется**.

549. **ЗЫКОВЫ** — сцены *М. Горького*. Изд. Ладыжн. Берлин. 81 стр. Пьеса из купеч. быта. Действ. лица 6 м., 5 ж. (4 вед.). Павильон, сад. Возможны упрощения. Легкая постановка. **Рекомендуется.**

405. **ЗАМОРОЖЕННАЯ ТЕЩА** — фарс в 1 д. *А. Ф. Крюковского*. Изд. Шевлякова, СПБ. 1900 г. 12 стр. Фантастическая живая интрига. Характерные роли. Комические столкновения. Действ. лиц 6 (3 м., 3 ж.) 3 вед. арт. Простая комната. Постановка легкая. **Рекомендуется начинающим артистам-любителям для небольших спектаклей.**

Хроника Союза.

Расширение работы Экономического Отдела.

Экономический Отдел Союза с начала текущего года принимает на себя исполнение поручений, даваемых с мест (подача прошений в центральные учреждения, ведение переговоров по различным вопросам, получение справок и т. п..) Расходы: почтовые, по проездам и др., связанные с выполнением указанных поручений, относятся за счет организаций и лиц, обратившихся в Экономический Отдел Союза.

В течение января Экономическим Отделом выполнены поручения: гражд. дер. Кондуши — по вопросу об осушительных работах и гражд. дер. Мокреди—по землеустроительному делу. Принято на исполнение поручение д. Лезги, Зачеренской вол., Печерского уезда по делу о пособиях по случаю градобития.

Местная хроника.

Курсы кройки и шитья.

31 декабря прошлого года в деревне Логозо (Причудье) открылись при местном просветительном обществе безплатные двухмесячные курсы кройки и шитья. Занятия происходят три раза в неделю в помещении церковного дома под руководством местной жительницы—портнихи М. И. Гусевой. Из числа 22 записавшихся курсы посещают 15 девушек.

Воскресные чтения.

С 22 декабря 1929 г. в деревне Логозо еженедельно по воскресеньям с 2 часов дня устраиваются «воскресные чтения» и собеседования по поводу прочитанного. Средняя посещаемость чтений—60 человек, из них большой процент — старики.

Курсы грима.

Молодежь—местные артисты с большой охотой и интересом посещали лекции-уроки грима, которые вел инструктор С. В. Рацевич. По словам г. Рацевича молодежь настолько освоилась с техникой грима что может без посторонней помощи гримироваться под молодых, стариков и старух.

„Сельский учитель" на сцене Логозо.

Во второй день Рождества (по ст. ст.) в народном доме Логозского просветительного об-ва под руководством инструктора Союза С. В. Рацевича была представлена трехъактная пьеса Чащина «Сельский учитель». Из общего количества 15 участников спектакля — 11 человек выступали впервые, раньше никогда не игравшие на сцене.

Ответственный редактор **А. Томасов.**

ПРАВЛЕНИЕ

Союза Русских Просветительных и Благотворительн. Об-в в Эстонии

берет на себя поручения по приобретению

КНИГ новых и старых изданий для народных библиотек

путем закупки их у букинистов и частных лиц во всех городах Эстонии.

Составляются небольшие детские библиотечки от 20 до 50 книг по 10-20 крон каждая.

Волостные правления, просветительные общества и учебные заведения приглашаются обращаться с заказами **в правление Союза** (Tallinn, Pikk t. 69).

СТАРЫЕ ГАЗЕТЫ

русские (выходившие в разных городах б. Российской Империи и столицах за г.г. 1914-1918, а также и за более ранние годы), **советские** (выходившие в г.г. 1917-1922)

ПРИОБРЕТАЕТ **А. А. БУЛАТОВ**, представитель Русского Заграничного Исторического Архива в Праге.

Обращаться следует по адресу: Таллин, Лабораторная ул. № 20, кв. 60.
Почт. адрес: Tallinn — ETK. Телефон - 5-88.

В канцелярии Союза продаются

„ЛЕКЦИИ ПО ТЕОРИИ И ИСТОРИИ КООПЕРАЦИИ“,

читанные **П. А. Богдановым**

на кооперативно-бухгалтерских курсах в 1929 году.

Est
A-13955
1930
28785

ЭСТОНСКИЙ
КООПЕРАТИВНЫЙ СОЮЗ

Идейный центр эстонской кооперации.

Членами Союза в данное время состоят 1400 кооперативов, в том числе все центр. хозяйств. кооперативные организации (11 отд.), 215 молочных союза, 235 потребительн. о-ва, 202 кооперативных банка и т.д. Ревизоры-инструктора Союза производят в кооперативах обязательные внешние ревизии и инструкти- :: тируют деятелей кооперативов. ::

Издательский отдел Союза

изготовляет необходимые для кооперативов

счетоводные книги,

уставы, бланки, инструкции, кооперативную литературу, брошюры, летучки и др. пропагандные материалы, а также издает коопер. газету **„Ühistegelised Uudised“** и журнал **„Ühistegevusleht“.** Главн. склад: Tallinn, Lai t. 39.—Telefon E.T.K. 32.

Trükikoda „ERK“ — Tallinn, S. Juhkentali, 2. Telefon25-11.

ВЕСТНИК

СОЮЗА

Русских Просветительных и Благотворительных об-в в Эстонии.

№ 2 (24)

Четвертый год издания

ТАЛЛИН (РЕВЕЛЬ).
1930.

ОТКРЫТА ПОДПИСКА НА

Вестник

Союза Русских Просв. и Бл. Об-в в Эстонии

на **1930**-й год.

Ежемесячный журнал, издаваемый Союзом Русских Просветительных и Благотворительных Обществ в Эстонии, при материальной поддержке Эстонского Коопер. Союза и ЕТК.

Подписная цена на год—1 кр. 20 сент.
с пересылкой во все почт. учреждения Эстонии.

Подписка принимается в канцелярии Союза (Tallinn, Pikk t. 69), и у инструкторов Б. К. Семенова (Печеры), Ф. Т. Лебедева (Принаровье), С. В. Рацевича (Причудье), Н. П. Епифанова (Скарятино).

В канцелярии Союза, а также у инструкторов Б. К. Семенова, С. Т. Лебедева, С. В. Рацевича и Н. П. Епифанова продаются

ПОРТРЕТЫ

РУССКИХ ПИСАТЕЛЕЙ.

Пушкина, Гоголя, Лермонтова, Ломоносова, Крылова, Некрасова, Чехова, Л. Толстого, Тургенева и Достоевского.

Цены портретов:

размер 18×24 см. — 1 кр. 50 с.
„ 24×30 см. — 2 кр. —
„ 30×40 см. — 3 кр. —

4A
76731

ВЕСТНИК

ПОДПИСКА принимается в Правлении Союза: Таллин Морская, № 69.

СОЮЗА РУССКИХ ПРОСВЕТИТЕЛЬНЫХ И БЛАГОТВ. ОБЩЕСТВ В ЭСТОНИИ.

—□□□—

ПОДПИСНАЯ ЦЕНА на 1930 год— 1 кр. 20 сент. Отдельн. № — 15 сент.

Февраль № 2 (24) 1930

СОДЕРЖАНИЕ: Народная библиотека и «День Книги». — К ходатайствам о пособиях из Культ. Капитала. — Историч. справка из прошлого сел. Сыренца. — Кооператив — не лавочка, кооператор — не торгаш. — Поучительные факты из коопер. жизни. — Корреспонденции из Верхнего Села и Переволока. — Каталог пьес театральной биб-ки Союза Р. Пр. и Бл. Об-в (продолжение). — Хроника Союза. — Местная хроника.

Народная библиотека и „День книги".

Успех просветительной работы в деревне теснее всего связан с работой народных библиотек. Все другие ее виды: постановка народных спектаклей, вечеров, лекций, концертов и т. д. не расчитаны на длительное воздействие на зрителя и слушателя. Они могут лишь вовлечь его в круг новых идей и интересов, внушить ему стремление к приобретению знаний, но самые то знания ему придется почерпать из книг.

Указать народной массе путь к книге, когда уже заброшена искра живого интереса к познанию окружающих жизненных явлений, вот первая забота работников по внешкольному образованию. Для этого недостаточно создать библиотеку в расчете, что книга сама проложит себе путь к читателю. Книга слишком скромна для этого. Она не умеет о себе говорить, как это делает лектор или режиссер. Она не зовет нас, а ждет, что мы сами придем к ней за советом, за опытом и знанием, которое вложил в нее человек.

То, что не может сделать книга сама, должен сделать за нее библиотекарь. Плохо, если библиотекарь понимает слишком узко свои задачи: как хранителя—каталогизатора книг и регистратора выдач. Библиотекарь должен прежде всего быть активным работником в области просвещения, человеком с инициати-

Ext. A
Tartu Ülikooli
Raamatukogu
28785

вой, который сумел бы библиотеку поставить в центр своей просветительной работы. В задачи настоящей статьи не входит рассмотрение методов этой работы. Практика американских и русских народных библиотек дает яркие примеры того, какие широкие возможности открываются перед библиотекарем-внешкольником в деле воспитания читательских масс. Этому вопросу придется посвятить целый ряд специальных статей после того, как будет закончено инструкторами Союза обследование народных библиотек, уже порученное им Правлением. Это обследование даст возможность не теоретически, а практически разработать те мероприятия, которые помогли бы вывести наши народные библиотеки из состояния инерции и превратить их в культурные очаги, в активные рассадники просвещения.

Сейчас достаточно ограничиться указанием на тот неуспех, который неизменно преследует инструкторов Союза в деле насаждения в деревне кружков самообразования. Эти кружки не прививаются, а между тем именно они и могли бы направить просветительную работу в деревне по более глубокому и содержательному руслу. Эта работа не может выполнятся инструкторами, обремененными массой разнообразных заданий и принужденными вести кочевой образ жизни. Она могла бы быть налажена только местными работниками, хорошо изучившими при посредстве народной библиотеки запросы и интересы своего читателя и взявшими на себя руководство их чтением.

Из отчетов по внешкольному образованию в России мы узнаем, что работа по созданию кружков самообразования в деревне удавалась только там, где отправным пунктом для нее была народная библиотека. Опираясь на этот опыт, можно с уверенностью сказать, что будущее просветительной работы в деревне находится в руках библиотекаря.

Всесторонее иследование жизни наших народных библиотек покажет, что надо сделать для того, чтобы подготовить „библиотекаря“ к предстоящей ему ответственной и важной работе. Библиотечной комиссии Союза повидимому придется совместно с инструкторами разработать план организации специальных курсов для библиотекарей на русских окрайнах.

Однако, если более существенные преобразования в деятельности народных библиотек требуют времени и предварительной подготовки, то это не исключает возможности и в настоящем предпринять некоторые шаги к оживлению деятельности народных библиотек.

Я имею в виду те мероприятия, которые должны привлечь к народным библиотекам внимание населения и завербовать им новые кадры читателей. В Вестнике Союза № 3 Д. И. Селедец в своей статье уже указал на общую схему работы американских библиотек по привлечению читателей к книге. Нигде этому не уделяется столько внимания и энергии, как в стране рекламы—

Америке. Большинство тех приемов, которыми пользуются американские библиотеки в погоне за читателем, в наших условиях не применимо.

Но получившая широкое распространение в работе народных библиотек всех стран устная пропаганда книги, путем организации „Дня книги," „Вечера книги," а в народных школах „часа книги," может оказать неоценимые услуги и нашим народным библиотекам.

В настоящее время Правление уже обратилось к инструкторам Союза с предложением еще в текущем отчетном году провести при одной из народных библиотек своего района опытный „День книги."

Смысл „Дня книги" состоит в том, чтобы хоть на время поставить народную библиотеку в центр внимания населения. Этот день проводится, как общественно-культурный праздник, бенефицианткой которого является местная народная библиотека.

Его задачей является:

1) Пробудить интерес вообще к книге и в частности к тем книгам, которые можно получить из местной народной библиотеки.

2) Разъяснить населению, что может дать хорошо поставленная библиотека.

3) Сплотить вокруг библиотеки местные распыленные культурные силы.

4) Вызвать население на оказание поддержки библиотеке по удовлетворению ее неотложных нужд.

Самые приемы проведения „Дня книги" должны быть рассчитаны на то, чтобы заинтересовать и оставить след в памяти населения. Для этого нужно уделить достаточно внимания не только самому „Дню", но и предварительной подготовке населения к активному участию в празднике. За долго еще до самого „Дня книги" об нем должны все знать, говорить и его ожидать. Только широкая агитация в форме выступлений на сельских сходах, развешивания в публичных местах оповещений, лозунгов „Дня книги" и изречений о книге, проведение агитации через школы, путем устройства в них „Часа книги" и, наконец, через саму библиотеку в форме обращения к читателям, может обеспечить успех начинания.

Самая программа „Дня книги" может содержать в себе целый ряд разнохарактерных начинаний:

1) Выставка книг библиотеки, систематизированных по отделам, и ознакомление зрителей с ее содержанием путем специального сообщения.

2) Продажа детских и специальных (напр. сельско-хозяйственных) книг, а также открыток, портретов писателей.

3) Сбор книг для библиотеки.

4) Лекция о значении книги: „Книга и культура народа“, „История книги и ее значение“ и т. п.

5) Детский утренник, посвященный книге.

6) Общественный суд над читателями задерживающими и портящими книги.

7) Спектакль или вечер по специально составленной программе в пользу библиотеки.

Здесь указаны примерные моменты программы, которые меняются в зависимости от местных условий.

Об организации таких праздничных дней книги следует подумать руководителям каждой народной библиотеки.

Е. Гильдебранд.

К ходатайствам о пособиях из Культурного Капитала.

Несмотря на то, что закон об эстонском Культурном Капитале и его изменения напечатан в первых номерах „Вестника Союза“ (№№ 1 и 6), разосланных всем обществам-членам Союза, большинство обществ до сих пор при ходатайствах о пособиях обнаруживает недостаточное знакомство с этим законом. Поэтому не лишним будет и сейчас напомнить об основных задачах Культурного Капитала и практике его использования.

Задачей Культурного Капитала согласно закона 5 февраля 2925 г. (R. T. 1925. № 27/28), является (§ 1): организация, содержание и поддержка учреждений, которые имеют целью развивать, распространять и популяризировать науки и искусства, поднимать народное образование, общее и художественное, и развивать физическую культуру; поддержка научных, художественных и развивающих физическое образование начинаний; поддержка культурных работников, за которыми, по их специальности, имеются выдающиеся заслуги (а после их смерти — помощь их семействам); поддержка лиц, которые обнаружили дарования и стремление к самоусовершенствованию в области науки, литературы и других искусств; поддержка учреждений и начинаний, задачей которых является увековечение памяти культурных деятелей.

50% из всех поступлений (около 500.000 кр. ежегодно) в Культ. Капитал поступают в специальные капиталы: 1) литературы, 2) музыки, 3) изобразительных искусств, 4) театрального искусства, 5) физической культуры и 6) периодической печати. Другие же 50%—в распоряжение правительства на удовлетворение общекультурных нужд, при чем эти 50% распределяются правительством по выслушании предложений и пожеланий Совета Культурного Капитала. Поэтому обычно прошения направляются или в пра-

вление того или ного специального Культ. Капитала, или в правительственную часть Культ. Капитала. До сих пор обращения русских организаций в специальные капиталы ни разу удовлетворены не были. Кое-что удается получать русским из правит. части Культ. Капитала, но эти ассигнования не достигают и 1% к общей распределяемой сумме Культ. Капитала. Но так как еще 3 года тому назад русские вообще ничего не получали из Культ. Капитала, то даже получение 1/2% является некоторым „достижением".

Имея последнее ввиду, русские организации должны неукоснительно два раза в год обращаться в Культ. Капитал с ходатайством об ассигновании средств на свои культурные надобности. Лучше пусть будет накопляться известное количество отказов, чем окажется, что русские совсем не обращаются в Культ. Капитал, как стало замечаться за последнее время.

При этом нужно иметь ввиду, что Культ. Кап. распределяется два раза в год — в первых числах мая и октября; поэтому, чтобы прошения попали в смету, необходимо их направлять в Мин. Нар. Пр. по возможности за месяц до этих сроков. В прошении должны быть точно указаны просимая сумма и цель, на которую испрашивается ассигнование, и эта цель должна совпадать с общим характером деятельности общества. Ходатайство должно быть достаточно мотивировано, а также и снабжено цифровым материалом (смета). Если ходатайство почему-либо не удовлетворено (чаще „за отсутствием средств"), то к следующему распределению сумм Культ. Кап. его необходимо повторить, так как обычно неудовлетворенные ходатайства предыдущего полугодия в смету не включаются. Прошения русских организуций, поданные на имя правления какого-либо специального капитала, почти не доходят до Совета Культ. Капитала, который обсуждает и утверждает пособия только тем организациям и лицам, за удовлетворение ходатайства которых высказались правления специальных капиталов, а также рассматривает прошения тех организаций и лиц, которые своевременно заявили протест на постановление правления спец. капитала. А так как русские организации не следят (да и не могут следить) за постановлениями спец. капиталов, которые редко своевременно извещают об отказах, а Союз Русских Пр. и Бл. Об-в очень часто не имеет копий ходатайств с мест, то от русских нет и протестов в совете Культ. Капитала.

К сказанному нужно еще прибавить, что пособия на постройку народных домов теперь будут удовлетворяться из специального фонда, а не из Культ. Капитала. Поэтому такого рода ходатайства, а равно и на пополнение библиотек, нужно адресовать на имя Мин. Нар. Просв., с просьбой направить прошение по принадлежности.

А. Т.

Историческая справка из прошлого сел. Сыренца.

За время царствования царя Алексея Михайловича (1649-1676) в законодательных актах*) два раза встречается название существующего посейчас селения на берегу Чудского озера, Сыренца, и один раз — находящейся там же дер. Ямы. Под 7166/1658 годом занесен в это собрание—**договор, учиненный на съезде в Валиесаре полномочными российскими и шведскими послами.**

Этот договор касается перемирия, заключенного „Божиею милостию, Великим Государем, Царем и Великим Князем Алексеем Михайловичем" и „Велеможнейшим, Высокорожденным Князем и Государем Карлусом Густавом, Божией милостию, Свейским" с 20 декабря 1658 г. по 21 мая того же года (новый год тогда начинался с 1 сентября).

Переговоры о перемирии происходили в „Валиесаре между Ругодива и **Сыренска** на Нарове реке", и между прочими вопросами, рещавшимися на этом съезде послов, было установлено, которой из воюющих держав должны на время перемирия принадлежать населенныя места в полосе происходившей перед этим войны.

Среди этих населенных мест упоминается и теперешние Сыренец с дер. Ямами в следующих выражениях:

„чтоб... его Царским Величеством были . . . . . **Сыренск со своей рыбной ловлею, да деревнею Ям, по сей стороне Сыренска на реке Нарове с рыболовными деревнями, которые по другую сторону стоят Сыренска, по берегу Чудского озера меж Сыренска и Лаюского уезду".**

Через $3^1/_2$ года после заключения вышеупомянутого перемирия, а именно 21 июня 1661 (7169 от сотв. м.) года был заключен мир, по которому все местности, упомянутые в договоре 20 декабря 1658 года, переходили окончательно под власть шведской короны.

Съезд послов на этот раз происходил **„меж Колывани****) **и Юрьева на повольном договорном месте Кардисе.**

В договоре следующими словами выражен пункт 4, касающийся вышеуказанной передачи завоеванных шведскими войсками местностей:

„Такою же мерою договорено есть, что вышеуказанные городы, именно **Кокенауз, Юрьев Ливонский, Мариенбург, Адзель, Новгородок***), Сыренеск со всеми своими прилежащими землями,**

---

*) См. собрание узаконенний русского государства, т. I, изд. Е. П. Карновича. Спб. 1874.

**) Ревеля.

***) Нейгаузен, Верх. у.

крепостьми и строеньями, как они суть, и с теми пушками и что к тем доведется и со всякими запасы, которые в них были, когда те городы и крепости с его Царскаго Величества стороны взяты после сего, как сей вечный мир здесь совершен и клятвою укреплен есть, к Его Королевскому Величеству будущаго Августа 16 числа нынешнего лета, лета 1661 по Свейски, а 7169 году по Российскому Летописцу, отданным быти и Его Царскому Величеству ко очищению и отдаче сих **городов** послати и приказать своим дворянам, или которым Его Царское Величество изволит, которым отдать Его Царскаго Величества шляхтам и приказным людем, или кого Его Королевское Величество изволит послать, **все вышеимянованнные городы,** со всем что меж нас, обоих великих Потентатов, великих полномочных послов договорено и укреплено есть; . . .“

Приведенные выдержки из мирных договоров показывают, что Сыренец или по тогдашнему „Сыренеск“ представлял из себя не простую деревню, а город и даже, по всей вероятности, крепость. Во всяком случае к „Сыренску“ была приписана деревня „Ям“ (а не Ямы, как она именуется теперь), и другие **рыболовные** деревни, находившиеся около Сыренска по берегам Чудского озера и р. Наровы.

К сожалению, более подробного описания самого Сыренца и прилегающей к нему местности ни в одном из актов упомянутого Собрания не приводится. А потому невозможно по ним судить, какой величины был город, как велико было там население и широко ли распространялось его административное и экономическое влияние.

Равным образом нет никаких указаний и на то, в какое время и от каких причин городок Сыренск начал хиреть и при каких обстоятельствах превратился в селение Сыренец современного значения.

Буслай.

Кооператив—не лавочка, кооператор—не торгаш.

За последнее время, среди кооперативных работников, думаю, не одной Эстонии, все чаще и чаще звучит пресловутая фраза: „кооперация — комерция, кооператор — комерсант“. Произносится она не только мелкою кооперативною сошкою, которой простительно, ибо не ведает, что творит. Нет, ее можно слышать и от „больших кораблей“ кооперативного плавания. При чем говорящие имеют вид, изрекающих непреложныя истины, т. е. полной убежденности в своей правоте.

Скверная фраза. Неверная по существу, вредная для дела сегодняшнего кооперативного дня, бьющая по кооперативному движению в целом, снижающая его значение до чисто торгашеской идеологии—заработать рубль на рубль, дающая возможность всевозможным дельцам укрываться под кооперативным флагом.

В чем коренная ошибка кооператоров, на знамени которых красуется „мы—комерсанты“? В том что они, вольно или невольно, смешивают две организации—кооперативную с комерческой.

Такое смешение является результатом разных причин. Одни просто не знают, в чем заключается сущность кооперативного движения. Другие, будучи знакомы с теорией и историей кооперации, забывают и ту, и другую, лишь только дело доходит до практической работы. Третьи, квази-кооператоры, сознательно упрощают понятие кооперации до простого торгашества: так легче обделывать свои личные делишки.

Разница между кооперативной организацией и „лавочкой“, т. е. комерческим предприятием, громадна. Любое комерческое предприятие—фабрика, завод, торговля, банк—создается исключительно для того, чтобы извлекать предельно — возможную прибыль от его деятельности. Чем эта прибыль выше, тем лучше для хозяина, единоличного или колективного. Ради получения барышей не стесняются и в средствах. Не даром, понятие „комерческой совести“—совсем иное, отличное от обычного понимания. В этом существо каждой „лавочки“, как бы она не называлась и под какой бы вывеской не существовала.

Кооператив, опять таки любой—потребительное общество, маслодельная артель, машинное товарищество, кредитное товарищество—никогда не ставит себе задачей извлечь прибыль из своего начинания. Не ставит прежде всего потому, что для него прибыли в обычном, капиталистическом, смысле этого слова, не существуе вовсе. Прямой задачей каждого кооператива является или уменьшение расходов на потребительные нужды своих членов, что мы наблюдаем в потребительных обществах, или—поднятие доходности труда в хозяйстве своих членов, что имеет место в крестьянской кооперации.

Нет здесь и предпринимательского кармана, большой, или малой емкости, ради наполнения которого существует каждое комерческое предприятие. Наконец, понятие „кооперативной совести“ резко отлично от совести комерсанта. Это различие вытекает из тех целей, что преследуют кооператив и частный предприниматель. Основная цель последнего—личное обогащение. Для ея достижения хороши все средства. Цель кооперативного движения в целом, а значит и отдельного кооператива в частности,—общественное благо. Работа любой кооперативной организации—служение обществу. Деятельность отдельного кооперативного работника — выполнение общественных обязанностей.

Ясно, что эта цель достижима лишь путями и методами общественно—оправдываемыми, опрятными и допустимыми.

А что кооперативное движение—движение общественное, направленное, в своих конечных целях, к переустройству человеческого общежития на более разумных и справедливых началах, тому порукой вся история движения.

Приведу на выборку несколько справок. Духовные отцы кооперации Шарль Фурье и Роберт Оуен определенно ставили себе задачу переустройства человеческого общества. Большой французский ученый—экономист и апостол кооперативного движения Шарль Жид указывает: „кооперация хочет преобразовать мир, но начинает с реформы домашнего хозяйства.“ „Она идет к звездам, но держится земли“. Питман — первый редактор английского кооперативного журнала, определяет кооперацию, как „новый путь для осуществления божественной заповеди — люби ближняго, как самого себя“. Крупный русский ученый, профессор Туган-Барановский, разсматривал кооперацию, как „одну из форм самозащиты трудящихся классов от натиска капитала.“

Раз кооперативное движение—общественное движение, значит и отдельная составная его часть—кооператив—общественная организация, а не „лавочка“. Кооперативный работник—носитель и проповедник общественного идеала, а не торгаш.

Тут уместна одна существенная оговорка, чтобы пересечь в корне возможные кривотолки. Для нормальной работы кооператива, как бы он ни назывался, необходима хорошо слаженная, четко работающая техническая машина в лице капитала, управления, аппарата служащих, бухгалтерии, складов и пр., что имеется в лучшем комерческом предприятии банковского, или фабричного типа. Нужно это не потому, что кооператив — „лавочка“, а для успешной борьбы с частным предпринимателем.

Таковы главные особенности кооперативного движения. В этом кроется разница между комерческой и кооперативной организацией. Их обыкновенно, в толчее повседневной работы и благодаря сбивчивой терминологии, (что может быть несуразнее слова „прибыль“ в кооперативных отчетах) часто забывают даже те, кто их знает и забывать не смеет. Про остальных—не знающих или сознательно упрощающих понятие кооператива до обычной „лавочки“—говорить не приходится. В результате такой забывчивости, незнания и упрощения и появился губительный по своим последствиям девиз многих современных кооперативов—„мы—комерсанты“.

Нет, господа, кооператив—не лавочка, кооператор—не торгаш.

Петръ Богданов.

Поучительные факты из кооперативной жизни.

По вопросам кооперативного строительства исписано много бумаги. Много умных голов думало, и выдумывались разного рода планы и проекты наилучшей и наиболее жизнеспособной кооперативной организации. Но из очень многих, даже хороших, построений и разсчетов получались очень часто плачевные результаты, а все от того только, что прожектеры далеко отходили от животворящей жизни, плохо учитывали настроение низовых слоев населения и, главное, не понимали основной и могучей силы кооперативного творчества — силы кооперативного идеала. Чему же мы можем поучиться от повседневной, нашей скучной, жизни? Как она решает „жгучие" вопросы современного кооперативного строительства: централизации и децентрализации в кооперативной работе? Я не буду приводить скучных цифр. Я постараюсь безпристрастно разсказать о трех маленьких фактах из жизни кооперативных организаций среди русского населения Верхне-Наровского края. Уже в периодической печати сообщалось, что кооперативное строительство здесь за последние три года развилось и в ширь, и вглубь. Число потребительских об-в с 3 увеличилось до 12. Появились и кооперативные организации, имеющие другие задачи. Многим казалось, что этот быстрый рост—нездоровое явление. Многим местным кооперативным работникам ставилось в вину, что они, не расчитав свои силы и средства, строят все на „Ура" и что их ждет впереди один крах. В особенности многим „приезжим" бросалось в глаза, что чуть ли не каждая маленькая деревушка открывала под своим названием свою кооперативную общественную лавку, подчас с очень незначительным паевым капиталом. Приезжающие инструктора прямо кричали „караул", когда узнавали, что группа граждан с капиталом в 300 кр. предполагает открыть свою общественную лавку. Лучше откройте отделение—это и выгоднее и удобнее.

На местах приезжаго человека ценят, с мнением его считаются и часто слушаются его совета, но, иногда, наоборот, упорно действуют по своему, на пролом, начинают свое дело и учатся. Все это имело место в Верхне-Наровском крае. В 1924 году здесь было открыто потребительское об-во под общим названием „Верхне-Наровское" Цель у инициаторов этого общества была благая — при помощи открытия в каждой деревни отделения об-ва, кооперировать все население района. Общество начало свою работу, открыв два отделения. Первый год был удачный—с барышем, но потом пошли внутренние нелады в об-ве. Правления менялись — приказчики также. В результате массовый отход населения от кооперативной организации—и ликвидация одного отделения. Казалось бы, что печальный опыт заставит население надолго отказаться от кооперативных услуг. Но этого не случилось. Не успели закрыться двери лавки отделения — как народилось

самостоятельное об-во. И вот результат работы: за год отделение торговало всего на 1500 кр. Новое об-во повысило оборот до 3500 кр. Число членов из местного населения в отделении было 16, теперь в самостоятельном об-ве оно достигает 74. Такое перерождение испытало и другое отделение. Оно слилось вплотную с местным населением и стало „своим" делом для данной деревни. Имеется другой пример: одно об-во открыло за свой страх и риск отделение; торговало оно вначале прилично—а в результате крах. Причина — приказчик подвел. Но не в этом весь корень зла. Население деревни, где работало отделение, отнеслось совершенно безучастно к деятельности прикащика. Слышались мнения—„это не наша лавка, что о ней печалиться." В результате отделение пришлось ликвидировать. Третий факт. Селение Кароль Сыренецкой волости построило народный дом и в нем отвело помещение для общественной лавки. Приехал инструктор—отсоветывал открывать свою лавку, и предложил открыть отделение. Карольцы стали просить соседнее об-во: откройте у нас отделение и торгуйте. В начале правление согласилось, но общее собрание решило вопрос иначе.—„Нет", говорят члены об-ва, „мы за свой риск будем иметь только лишние долги—пусть уж сами за свой страх и риск торгуют и учатся, как лучше устраивать свою жизнь". Так и стоит готовое помещение „холостым". Многим покажется жестоким, не кооперативным такое звериное суждение—но оно естественно и высоко полезно. Ведь кооперация сильна только самодеятельностью масс, а не торговыми оборотами. Вот на что я и хотел обратить внимание всех кооперативных местных работников.

Н. Епифанов.

Верхнее Село.

(От собственного корреспондента).

9 февраля в 6 ч. вечера в Народном доме состоялось годовое собрание членов местного О-ва потребителей, на котором присутствовал инструктор ЕТК П. Я. Протопопов.

Собранием был заслушан и утвержден годовой отчет о деятельности общества за 1929 г.

Общество существует с 1920 года, а с 1928 года торгует в собственном доме. Ныне капиталы общества составляют свыше 5.000 кр. В обществе — 77 членов. Оборот за 1929 г. выразился в сумме 32.076 кр. 94 ц., чистая прибыль—1.037 кр. 7 ц.

Собрание постановило всю прибыль распределить таким образом:

В запасный капитал 20% 207.47
В основной капитал 10% 103.70

В дивиденд на паи 10%	103.70
В культурный капитал	70.74
В строительный капитал	123.40
На постройку часовни 8%	82.96
На постройку пожарного дома	277.10
В вознаграждение членам правления	68.—
	1037.07

П. П.

Переволок.

(От собственного корреспондента).

9 февраля в 10 ч. утра в помещении местного училища состоялось общее годовое собрание членов Перевелокского потр. о-ва, с участием инструк, ЕТК П. Я. Протопопова.

Собранием был заслушан и утвержден годовой отчет о деятельности о-ва.

Общество существует с февраля 1929 г. и за 11 мес. торговли лавка о ва сделала оборот в 14.181 кр., дав чистой прибыли о-ву 990 кр. 33 ц.

Собрание постанбвило всю прибыль, за исключением 84 кр., отчисленных в вознаграждение безвозмездно работавшим членам правления и ревизионной комиссии, и 29 кр 70 ц. ассигнованных на культурные цели, — зачислить на усиление средств Ова в разные капиталы.

П. П.

Каталог пьес

театральной библиотеки Союза Русских Пр. и Бл. Об-в в Эстонии, рекомендуемых для постановки в деревенских любительск. кружках.

(Цифра перед названием пьесы обозначает номер каталога).

(Продолжение).

71. ЖЕНА СБЪЖАЛА — ком. в 1 д. *К. М. Патканова.* Изд. автора. Спб. 1908. 13 стр. Живая интрига. Есть характерные роли. Действ. лиц— 2 м. и 5 ж. 1 вед. арт. Комната. Постановка простая. **Рекомендуется** для небольших спектаклей.

852-837-74. ЖЕНИТЬБА—ком. в 2 д. *Н. В. Гоголя.* 2 изд. Маркса. Спб. 1897. 73 стр. Пьеса из купеч.-чиновн. быта 30 гг. XIX в. Действ. лиц — 11 (с купюрой 10) 7 м. и 4 ж. 4 ведущ. арт. Комнаты. Несложна, но требуется тщательная проработка. **Очень рекомендуется.**

855-670. ЖЕНИТЬБА БЕЛУГИНА—ком. в 5 д. *Островского и Соловьева.* Пьеса из купеч.-дворянск. быта 70-80 г.г. Действ. лиц—6 м. и 4 ж. 6 вед. арт. Богатые комнаты. Постановка сложная. Требуются опытные интеллиг. исполнители. **Рекомендуется** для больших народных сдектаклей.

192. ЖЕНИХ ИЗ ДОЛГОВОГО ОТДЕЛЕНИЯ — ком. в 1 д. *И. Е. Чернышева.* 20 стр. Действ. лиц—3 м. и 2 ж. 4 вед. артиста. Комнатн. декорации. Постановка простая. **Рекомендуется** для начинающих любителей.

73. ЖЕНИХИ ПО ОБЪЯВЛЕНИЮ — шутка в 1 д. *Е. Адамова.* 16 стр. Пожилая бедная невеста на смотринах разных уродов, навязывающихся в женихи. Действ. лиц—8 м. и 2 ж 1 вед. арт. Комната. Очень легкая постановка. **Рекомендуется** для начинающих любителей и лишь для рядовых сельских спектаклей.

315. ЖИТЬ НАДОЕЛО — шутка в 1 д. *В. В. Билибина.* Сборник веселых пьес. Посмертное изд. Союза драм. и музыкальн. писателей. 1910 г. т. II. 12 стр. Действ. лиц—3 м. и 1 ж. 2 ведущих арт. Комната. Простая постановка. Интеллигентн. исполнители. **Рекомендуется.**

817-833. ЗЛОУМЫШЛЕННИК—*по Чехову.* Литограф. изд. 9 стр. Пьеса из крестьянской жизни. Действ. лиц — 3 м. Павильон. Легкая постановка. Можно использовать для литератур. суда. **Рекомендуется.**

904. ЗАВТРАК У ПРЕДВОДИТЕЛЯ — комедия в 1 д. *И. С. Тургенева* Театральный сборник. Изд Ладыжникова. Берлин. 44 стр. Бытовая пьеса из жизни помещичьей среды средины прошлого века. Действ. лиц — 10 м. и 1 ж. Павильон. Легкая постановка. Можно соединить с другими однородными пьесами и предпослать спектаклю вступ. слово об этом. **Рекомендуется.**

487. ЗАСЛУЖЕННЫЙ УРОКЪ—комед. в 1 д. *А. и К. Крюковских.* 7 стр. Пьеса из интеллигентск. среды. Действ. лиц—2 м. и 3 ж. Павильон. Легкая постановка. Подходит для рядовых деревенск. спектаклнй.

917. ЗОЛОТАЯ РЫБКА — *по Пушкину.* Литературно-сценический сборник для семьи и школы. 2-е изд. В. Н. Егорова. Спб. 9 стр. Детская пьеса-сказка Действ. лиц—1 м. и 2 ж. и статисты. Море, изба,терем. Сложны декорации и костюмы. **Рекомендуется.**

458. И СМЕХ И ГРЕХ — народная ком. в 1 д. *З. Б. Осетрова.* Изд. журн. «Чтение для солдат» № 7. 1898. 22 стр. Пьеса из крестьянской жизни. Действ. лиц—4 м. и 3 ж. Улица деревни, речка. Легкая постановка. **Рекомендуется** для начинающих.

437-а. ИВАН ДА МАРЬЯ — народная ком. в 1 д. *З. Б. Осетрова.* Изд. журн. «Чтение для солдат». № 12. Спб. 1903. 23 стр. Пьеса из деревенской жизни. Действ. лиц—6 м. и 2 ж. Улица с избой. Легкая постановка. Пригодна для начинающих любителей.

803. КАШИРСКАЯ СТАРИНА—драма в 5 д. *В. Д. Аверкиева.* Изд. А. С. Суворина. Спб. 1897. 166 стр. Истор.-бытовая драма. Начало XVII в. Бытъ служилых людей. Борьба между тщеславием и отцовской любовью. Действ. лиц—9 м и 5 ж. 6 ведущих артистов. Статисты. Декорации—огород, избы, лес, горницы. Исторические костюмы (для немногих), хороводы, пение. Сложная постановка. Возможно сокращение числа картин. Опытные, интеллигентныи артисты. **Рекомендуется** для больших народных спектаклей и дней просвещения. Весьма желательно вступительное слово.

805. КНЯГИНЯ УЛЬЯНА ВЯЗЕМСКАЯ — драма в 4 д. *Д. В. Авсркиева.* Изд. А. С. Суворина. Спб. 1896 г. 162 стр. Историческая драма (стихи). Начало XIV в. Апофеоз женской верности. Действ. лиц — 5 м. и 4 ж. 5 ведущих артистов. Статисты. Декорации — княжеские горницы, терема, сад. Исторические костюмы. Постановка несложная. Требуется тщательность. Опытные, интеллигентные исполнители. **Рекомендуется** для больших народных спектаклей и дней просвещения. Желательно вступительное слово.

180. КНЯЗЬ АНДРЕЙ ДЕДНОВ — драма в 5 д. *М. И. Лаврова.* Журн. «Театральная Библиотека» 1894 г. Ноябрь. Москва. 46 стр. Историческая пьеса середины XVII в. в стихах. Действ. лица — 18 м. и 17 ж. Можно выпустить и сократить. Около 10 вед. артистов. Боярские горницы, сад. Костюмы. Постановка сложная. **Рекомендуется** для опытных исполнителей и большой оборудованной сцены. Твердое знание стихов и владение ими.

67. КОРОЛЬ ЖИЗНИ — драма в 4 д. *Софии Белой.* Сборн. драматич. соч. 2 изд. Разсохина. Москва. 1910 г. 69 стр. Пьеса из жизни рабочей и

буржуазной среды. Сильная, интересная. Действ лица — 6 м. и 3 ж. 6 вед. артистов. Четыре комнатные декорации. Постановка средней трудности. Идея пьесы требует предварительного вступительного слова. Нужна часть интеллигентных сил. **Рекомендуется.**

918-а. КОТ, КОЗЕЛ И БАРАН—сказка-комедия. Сборник литературно-сценический. 2 изд. Егорова. Спб. 6 стр. Детская сказочная пьеса, 6 ролей. 2 хора. Двор, поле, Очень сложные костюмы. **Рекомендуется.**

620. КРАСНАЯ ШАПОЧКА — сказка в 3 д. Рукопись. 41 стр. Пьеса с приложением ролей. Действ. лица — 3 м. и 5 ж. Костюмы. 2 комнатных декорации и лес. Пение. Постановка средней трудности. **Рекомендуется.**

510-924. КРУЧИНА — драма в 5 д. *Шпажинского.* 208 стр. Бытовая пьеса из чиновн.-мощанской жизни. Действ. лица — 4 м. и 5 ж. Комнатные декорации, сад. Постановка легкая. Необходимы сокращения. **Можно рекомендовать.**

359-96. КРЫСА—вводевиль в 1 д. *И. К. Лисенко-Конычъ.* Сборн. «Домашний театр» № 11. Спб. 1904 г. Изд. Каспари. 8 стр. Бойкая занимательная пьеска. Много движения. Действ. лица — 2 м. и 3 ж. 3 ведущих артиста. Комнатная декорация. Постановка требует особой тщательности. Интеллигентные исполнители. **Рекомендуется** для маленьких спектаклей.

841. КУКОЛКА—ком. в 1 д. *К. С. Баранцевича.* Иллюстриров. журнал «Театрал» № 54. Москва, февраль 1896 г. 26 стр. Пьеса из помещичьего быта. Действ. лица—4 м. и 3 ж. Сад. Легкая постановка. Живая игра. Занимательный сюжет.

465. КУМ—шутка в 1 д. *З. Б. Осетрова.* Изд. ред. журн. «Чтение для солдат». Спб. 1891 г. № 10. 17 стр. Веселая пьеса из деревенской жизни. Зимняя деревенская улица. Действ. лица — 6 м. и 2 ж. Легкая постановка. Пригодна для начинающих исполнителей.

(Продолжение следует).

Хроника Союза.

Ко „Дню русского просвещения."

Правление Союза в настоящее время занято вопросами организации весной текущего года „Дня русского просвещения", к которому правление Союза вместо обычной газеты издает иллюстрированный журнал-сборник, а также в количестве 10.000 экз. специальный значек. Хоровые инструктора готовят и этому „Дню" свои хоры, а инструктора внешкольного образования приходят на помощь обществам разработкой и указанием пьес и программы празднования, каковые необходимо точно установить еще до Пасхи.

„Дни книги".

Инструкторами внешкольного образования Союза в целях пропаганды книги ввиде опыта при отдельных обществах будут проведены „Дни книги", „Вечера книги" и т. д. В случае успеха этого начинания, в будущем году этот вид культурной работы предполагается вести в более широких размерах.

Лекции в провинции.

По поручению правления Союза русские студенты (общества русских студентов и Печерского землячества) приняли на себя чтение лекций в деревнях по граждановедению, медицине, сельскому хоз-ву, а также на темы общего характера.

Отчеты за 1929 год.

Правлением Союза разосланы обществам — членам Союза бланки отчетов за 1929 г., каковые необходимо представить в течение марта месяца с. г.

Библиотеки для деревни.

Библиотечным отделом из поступивших в Союз книг составлены 3 комплекта для сельских библиотек. Одну из библиотек правление Союза отпустило Логозскому просветит об-ву.

Курсы выдвиженцев.

Занятия на курсах руководителей народных домов продолжатся с 9 по 18 апреля, за каковой срок высказалось большинство опрошенных Союзом просвет. обществ. Подробности об общежитии будут сообщены дополнительно. Запись слушателей на курсы открыта до 5 апреля. Заведующим курсами правлением Союза назначен Е. И. Гильдебранд, его помощником—инструктор Б. К. Семенов.

Местная хроника.

Усть-Наровское просветительное общество.

Возобновило свою деятельность Усть-Наровское просв. об-во, за последнее время переживавшее некоторый кризис. Об-во приступило к организации спектаклей, чтений и т. д.

Общество русских студентов.

Об-во русских студентов при Юрьевском университете на 1 января 1930 г. имело в своем составе членов—106 мужчин и 70 женщин. При обществе работают библиотека-читальня и столовая, музыкальный хор, религиозный, литературный и философский кружки. В течение года общ-м было устроено 4 лекции, 12 чтений-бесед, 2 спектакля, 4 концерта, 3 театральных представления, 16 семейных вечеров и т. д. Доходы об-ва за год составили 6.480 кр. 34 ц., расходы—6.416 кр. 18 ц., из них израсходовано на выдачу бесплатных обедов 1.044 кр. 33 ц., внесено в университет за нуждающихся членов 2.050 кр., расходы по вечерам и базарам—2.018 кр. и т. д.

Новое просветительное общество.

В дер. Большая Жердянка организовано просвет. об-во по но мальному уставу Союза. В обществе наблюдается большая и дружная работа: зааренд овали, обусловив договором право покупки, помещение для нужд народ-

ного дома, поставили сцену и т. д. Общество вступает в число членов Союза, после чего в Б. Жердянку Союзом будут отправлены книги для основания при обществе библиотеки.

Спектакли в д. Логозо.

20 января (Крещение по ст. ст.) в деревне Логозо под руководством и при участии инструктора Союза С. В. Рацевича была представлена драма в 3 действ. С. Кириллова «Мачеха». Спектакль во всех отношениях прошел хорошо. Зал был переполнен до последней возможности.

Расширение Логозской библиотеки.

Логозская библиотека, насчитывавшая к концу 1929 г. 75 томов, теперь быстро пополняется новыми книгами. Правление об-ва получило книги из Союза, а также приобрело около 50 томов на свои средства. Правление наметило устройство нескольких спектаклей и вечеров, доход с которых поступит на приобретение новых книг.

Деятельность Олешницкого о-ва „Надежда".

В Олешницком просветительном об-ве «Надежда» было устроено два литературных суда над произведениями «Муму» Тургенева и «Сигнал» Гаршина. Население отнеслось к этой новинке у себя весьма сочувственно. Собралось около 170 слушателей. С неменьшим интересом проходили чтения художественной русской литературы.

* * *

9 февраля в Олешнице была представлена 4-х актная драма Островского «Не так живи как хочется». Спектакль давался в помещении школы. Несмотря на миниатюрность сцены, пьеса прошла гладко и вызвала всеобщее одобрение.

* * *

Начались шестинедельные курсы кройки и шитья под руководством инструкторши Союза г-жи Юнаковской. В стадии организации библиотека при Олешницком просв. об-ве «Надежда». Изакское волостное правление в настоящее время составляет эстонскую и русскую библиотеки, причем русские книги поступят в об-во «Надежда». Можно расчитывать, что в первых числах марта библиотека начнет действовать; библиотекарем избрана Р. Беляева.

* * *

Правление «Надежды» занято сбором пожертвований на постройку народного дома. Часть строительного материала пожертвовали Изакское лесничество и акц. о-во «Сильва». Возбуждены ходатайства о денежных пособиях.

Ответственный редактор **А. Томасов.**

ЭСТОНСКИЙ
КООПЕРАТИВНЫЙ СОЮЗ

Идейный центр эстонской кооперации.

Членами Союза в данное время состоят 1400 кооперативов, в том числе все центр. хозяйств. кооперативные организации (11 отд.), 215 молочных союза, 235 потребительн. о-ва, 202 кооперативных банка и т.д. Ревизоры-инструктора Союза производят в кооперативах обязательные внешние ревизии и инструкти-
:: тируют деятелей кооперативов. ::

Издательский отдел Союза

изготовляет необходимые для кооперативов

счетоводные книги,

уставы, бланки, инструкции, кооперативную литературу, брошюры, летучки и др. пропагандные материалы, а также издает коопер. газету **„Ühistegelised Uudised“** и журнал **„Ühistegevusleht“**. Главн. склад: Tallinn, Lai t. 39.—Telefon E.T.K. 32.

НЕФТЯНЫЕ МОТОРЫ

МУНКТЕЛЯ

наиболее распространены, как в сельско-хозяйственной, так и в фабричной промышленности.

Моторы Мунктеля представляют образец работы лучших шведских фабрик и снабжены:

1) лучшими шариковыми подшипниками,
2) водяным насосом и чувствительными регуляторами,
3) имеют автоматическую смазку,
4) сделаны из лучшего шведского материала,
5) приготовляются новейшими специальными машинами,
6) имеют конструкцию, соответствующую всем требованиям машинной техники,
7) просты в употреблении и не требуют тщательного ухода,
8) не изнашиваются и не портятся,
9) употребляют минимальное количество горючих веществ и смазочных масел и
10) дают дешевую движущую силу.

Земледельцы, владельцы мельниц и промышленники!

Вы можете получить нефтяные моторы Мунктеля по умеренным ценам и с выгодными условиями платежа через все потребительские общества.

Главный склад —

E. T. K.

Эстонский центральный союз кооперативов.

Trükikoda „ERK“, S. Juhkentali 2. — Telefon 25-11.

ВЕСТНИК

СОЮЗА

Русских Просветительных и Благотворительных об-в в Эстонии.

№ 3 (25)

Четвертый год издания

ТАЛЛИН (РЕВЕЛЬ).
1930.

ОТКРЫТА ПОДПИСКА НА

Вестник

Союза Русских Просв. и Бл. Об-в в Эстонии

на **1930**-й год.

Ежемесячный журнал, издаваемый Союзом Русских Просветительных и Благотворительных Обществ в Эстонии, при материальной поддержке Эстонского Коопер. Союза и ЕТК.

Подписная цена на год—1 кр. 20 сент.
с пересылкой во все почт. учреждения Эстонии.

Подписка принимается в канцелярии Союза (Tallinn, Pikk t. 69), и у инструкторов Б. К. Семенова (Печеры), Ф. Т. Лебедева (Принаровье), С. В. Рацевича (Причудье), Н. П. Епифанова (Скарятино).

„ВЕСТНИК СЕЛЬСКОГО ХОЗЯЙСТВА"

Является единственным русским сельскохозяйственным журналом в Эстонии, распространяющим новейшие сельскохозяйственные веяния среди русского крестьянства, имеет сотрудниками лучшие научные силы.

Подписка на „Вестник Сельского Хозяйства" на 1930 год стоит 1 крону.

Адрес редакции:
Tallinn, Lai tän. 39, tel. 5-32. Ревель, Широкая 39.

Кроме редакции, подписка принимается во всех почтовых конторах и агентурах, а также у всех участковых агрономов.

Требуйте пробные номера.

7A
16734

ВЕСТНИК

ПОДПИСКА принимается в Правлении Союза: Таллин Морская, № 69.

СОЮЗА РУССКИХ ПРОСВЕТИТЕЛЬН. И БЛАГОТВОРИТЕЛЬН. ОБ-В В ЭСТОНИИ

ПОДПИСНАЯ ЦЕНА на 1930 год— 1 кр. 20 сент. Отдельн. № — 15 сент.

Март № 3 (25) 1930

СОДЕРЖАНИЕ: День русского просвещения. — К вопросу о карточном каталоге.—Из далекого прошлого Изборска. — О Деятельности ЕТК за 1929 г.— Сколько потр. о-ва покупают в ЕТК. — Ямское общество потребителей. — Весенние думы.—Каталог пьес театр. библиотеки Союза.—Местная хроника.

День русского просвещения.

В древней Москве существовал такой обычай: лишь только догорала вечерняя заря, а с нею кончался день трудовых забот, на башнях Кремля происходила перекличка стражи. „Слава городу Москве!“, — прорезывал вечернюю тишину первый голос, „Слава городу Владимиру!“, — отзывался второй. „Слава Великому Новгороду!“ — откликался третий. „Слава городу Смоленску!“ — подхватывал четвертый. И так дальше, пока не переименовались все тогдашние города. После переклички кремлевские ворота закрывались. Все отходило ко сну. Бодрствовала лишь одна стража.

Мы, русские за пределами России, вне зависимости от того, что одни из нас, волею исторических судеб, оказались гражданами новой государственности, а другие пребывают на положении эмигрантов, сейчас также стоим на страже русской культуры. На нас легла обязанность охранять и сохранять то многообразие достижений громадной ценности, что получены в результате деятельности всего русского народа и его лучших представителей, ту сокровищницу, куда несли свой вклад, одинаково ценный и нужный, малые и большие русские люди, что явилось плодом напряженного творчества всех, живших на территории одной шестой части света, „с названьем кратким — Русь.“

Обязаны охранять и сохранять. Ведь родная культура для нас, русских вне России, — благословение матери на тяжелую жизненную борьбу. Последний привет, незабываемая улыбка, что досталась нам при расставании. Она для нас нерушимый, всегда

Tartu Ülikooli Raamatukogu
Est. A

желанный отчий дом, родной кров, где можно отдохнуть душею, забыть все невзгоды. Она — лавровый венец для достойных из нас. Она — путеводная нить, свет, указывающий и освещающий дорогу жизни, говорящий нам словами В. Г. Короленка: „а все-таки, впереди огни!".

„День русского просвещения"—перекличка русских за рубежами Родины. Вот почему в этот день, забыв свои политические и иные разногласия, мы собираемся, должны собираться и будем собираться, вместе, чтобы славить, как некогда московская стража славила родные города, русскую науку, русскую литературу, музыку, живопись, песню, родной быт. В этот день мы пьем живую воду из неиссякаемых источников родной культуры, дающих силу одним из нас — работать в условиях новой государственности, не теряя своего национального лица, другим — вести тяжкую жизнь эмигранта.

Здесь первый смысл „Дня русского просвещения". Но есть и другие смыслы этого Дня, о которых нельзя забывать.

Родная культура жива в России. Ее не убили тягчайшие испытания, что выпали на долю нашей Родины. Она не „дорогой покойник", как пытаются доказывать многие из иностранцев, как говорят некоторые из русских. Нет. Россия — живой и развивающийся организм, переживающий в данное время одну из тягостнейших болезней своего роста. В ней, несмотря на труднейшие условия, идет накопление культурных и духовных ценностей.

Не о смерти русской культуры можно говорить сейчас, а о смене периодов ея существования, как указывал в Париже большой русский человек и ученый П. Н. Милюков. Грядет новый период ея жизни.

Изучать это новое, вглядываться в него, посильно помогать созданию и укреплению, — таков второй смысл „Дня русского просвещения."

Наконец, мы, русские заграницей, являемся носителями нашей культуры, ея проводниками. А это обязывает.

За истекшие годы много сделано русскими артистами, художниками, певцами, учеными, литераторами, чтобы приблизить наши культурные ценности к жителю Запада, ознакомить с их красотами, заставить полюбить их. Много, но далеко не все. Отсюда третий смысл „Дня русского просвещения", диктующий русским за рубежом заняться систематической работой по ознакомлению широких кругов граждан, среди которых они живут, с особенностями нашей культуры, цель — дать возможность ее понять, оценить и полюбить.

Таковы в основном главные смыслы „Дня русского просвещения", или, как его зовут на Западе наши земляки — Дня русской культуры.

Однако, у русских, проживающих в Эстонии, есть еще одна практическая задача, не терпящая отлагательств, не менее важная и насущная, распространить знания в русской деревне; сменить,

по словам поэта-гражданина, Милорда Глупого на Белинского и Гоголя. Выполнение ея требует большой творческой работы, предельного напряжения, но отказываться от нее нельзя. Как нельзя забывать, что грядущия поколения деревни и города должны быть выращены русскими.

В „День русского просвещения" мы празднуем свой национальный праздник. Мы говорим всем, что нам есть чем гордится, что наш вклад в скровищницу мировой культуры сделан и он не так уж мал.

Близок очередной „День". И мы зовем всех русских на весеннее торжество. Мы напоминаем — готовьтесь к перекличке, памятуя, что русские, как национальное целое живы, хотят жить и будут жить.

Петр Богданов.

К вопросу о карточном алфавитном каталоге.

Среди разных видов каталога преимущественное значение в библиотечной работе имеет карточный алфавитный каталог. Ниже даются некоторые указания к составлению такого каталога применительно к нуждам маленьких библиотек. В основу этих указаний положены правила каталографии, составленные автором заметки лет 5 тому назад для Государственной библиотеки. Таким образом, в известном смысле, настоящия указания — практические. Привлекая внимание к вопросу, содействуя постановке его на очередь в целях разработки единообразной каталографии для всех библиотек Союза, может быть, они окажутся не бесполезными.

Внешность и текст карточки. В качестве материала для карточек надо брать хороший, лучше всего бристольский, картон. Он менее других ломок и марок, дает гладкие и твердые обрезы, картоны легко перебирать пальцами. Все карточки должны быть одинакового размера, — следует предпочесть международный образец: 12,5×7,5 см. Особенное внимание следует обратить на отчетливость и удобочитаемость почерка. Хорошо бы всем библиотекам перейти на так называемый библиотечный почерк, лишенный индивидуальностей скорописи. Своими простыми, раздельными, квадратной формы, прямо стоящими буквами (строчная — 2, прописная — 4 и цифра — 3 мм.) он дает четкость печатного шрифта. Расстояние между линиями на крточке 6 мм., только верхняя горизонтальная и наружная вертикальная отстоят от краев на 1 см.

Текст карточки безусловно необходимо располагать в несколько абзацев, чтобы глаз легко мог отыскать и выделить нужное. В первом абзаце выписывается автор или первое слово заглавия, если на книге автор не обозначен. Это так называемое **порядковое слово.** Во 2-м абзаце пишется заглавие книги, кото-

рое может быть распространено, но на всех карточках с одинаковой полнотой, указаниями: на редактора, переводчика, иллюстратора, число томов и счет издания. 3-й абзац содержит сведения об издании: место издания, издатель, год издания, число страниц; и 4-ый — пояснения библиотекаря к содержанию книги (аннотации). Каждый абзац, кроме 1-го, который начальной буквой заходит за внутреннюю вертикальную линию, начинается от этой названной линии и, если не убирается на одной строке, продолжается от наружной вертикальной линии. Шифр книги проставляется в поле верхнего левого угла карточки на уровне автора, а инвентарный номер—в том же поле на уровне 3-го абзаца.

Порядковое слово. Описание книги на карточке начинают с порядкового или главного слова.

1) Для книг, где автор обозначен, порядковым словом служит фамилия автора. Она всегда выписывается в именительном падеже. Инициалы имени и отчества пишутся после фамилии и отделяются от нее запятой. Титул и звание автора пишутся через запятую после инициалов.

2) Если на книге, взамен автора, стоят 2 или 3 буквы, порядковое слово заменяется последней буквой.

3) Если книга составлена 2 авторами, то порядковым словом считается фамилия первого, но на карточке пишутся обе.

4) Если книга составлена более, чем 2 авторами, то порядковым словом служит фамилия 1-го с добавлением и др.

5) Если книга написана многими авторами, то порядковым словом служит первое слово заглавия.

6) Псевдонимы пишутся на карточках так же, как они стоят на книге с обычной лишь перестановкой инициалов

7) Если за именем автора следует не фамилия, а прозвище или указание на духовный или царственный сан его, то порядковым словом считается имя.

8) Произведения, изданные в сокращенных переработках и извлечениях, записываются на карточке под фамилией автора оригинала.

9) В фамилиях иностранных авторов частицы „фон", „де" ставятся после инициалов, но другие частицы перед фамилиями сохраняются на своих местах.

10) Словари, сборники, хрестоматии записываются под фамилиями составителей; исключая сборники и хрестоматии из произведений одного автора, которые записываются под его фамилией.

11) Сборники посвященные памяти отдельных лиц каталогизируются под фамилиями этих лиц.

12) Биографии записываются под фамилией биографируемого лица, но сборники биографий под фамилией составителя.

13) Когда автор книги не указан, то порядковым словом считается первое слово заглавия, исключая сборников под ка-

ким нибудь именным названием, которое и выдвигается на каточке, как порядковое слово, но повторяется также в заглавии.

14) Статьи без заглавий каталогизируются под общим заглавием с предлога О. — (О. . .)

Образец каталожной карточки.

Орфография—книги. 9(3) означает отдел систематического каталога. Р78—кеттеровский знак книги. 124 – инвентарный номер.

9(3)	*Ростовцевъ, М. И., проф.*
Р 78	*Очеркъ исторіи древняго міра. — Востокъ.*
	Грецiя. Римъ.
124	*Берлинъ. „Слово". 1924.*
	326 стр. + VI картъ.
	Трудъ, требующій солидной подготовки.
	Вводная глава трактуетъ о цѣли и методахъ исторіи.

Из далекого прошлого Изборска.

В одной из древних летописей, изданных Академией Наук в 1774 году, сообщаются некоторые данные о прошлом Изборска.

Считая, что для местных деятелей может представить интерес сообщение этих данных, почерпнутых из исторических первоисточников, и не имея другого способа для ознакомления с ними широкого читателя, как печатание их на страницах „Вестника Союза", я позволяю себе предложить вниманию местных любителей старины следующие выписки из вышеуказанной летописи.

„Тогоже лета *) прислаша Псковичи к Нову городу, глаголюще: идетъ на насъ рать Нѣмецкая; помозите намъ. Новогородцы же собраша силу хотѣша послати къ нимъ

*) Лето $\frac{6850.}{1342}$

В торговой деятельности ЕТК за истекший год было проявлено стремление к поднятию быстроты торгового оборота и уменьшению накладных расходов, что и привело к хорошим результатам. Ускорение торгового оборота дало Центральному Т-ву потр. об-в возможность добиться у поставщиков более выгодных, чем прежния, условий покупки для различных товаров. Потр. об-вам — членам ЕТК в течение прошлого года было предоставленно специальных скидок на общую сумму более 45.000 крон.

С прибыли 1929 года списаны все протестованные векселя покупателей и сомнительные долги, на возврат части коих в дальнейшем надежда не оставлена. Все недвижимое и движимое имущество амортизировано в максимальном размере допускаемом законами. После всех списаний остается от деятельности ЕТК за 1929 год чистой прибыли приблизительно 90.000 крон, что дает возможность ЕТК как увеличить собственный капитал, так и и выплатить членам дивиденд на паи.

Сколько потр. об-ва покупают товаров от ЕТК.

На одном из общих собраний членов ЕТК обсуждалось замечание ревизора союза, что из товаров, поступивших в данное об-во, куплено 31% товаров от ЕТК, а 69%—от других фирм. Когда из среды членов об-ва было обращено внимание на неестественность такого положения, председатель правления ответил, что это обычное явление, и имеются даже об-ва — члены ЕТК, которые получают от него еще меньший в отношении своего оборота процент товаров в виду большей выгодности закупать его у других фирм.

В виду того, что этот вопрос представляет интерес для многих, будет не лишне осветить его цифровыми данными.

Из сводки очетных цифр за 1928 г., относящихся к 199 об-вам, следует, что закупка товаров от ЕТК его членами выражалась в этом году следующими суммами:

20	об-в	или	10,1%	всех давших сведения об-в закупили в ЕТК	до 30% своего торг. оборота
46	«	«	23,1%		до 30-50% « « «
126	«	«	60,8%		до 50-90% « « «
12	«	«	6.0%		более 90% « « «

Таким образом мы видим, что 10,1% об-в покупают в ЕТК 30% всех своих товаров, 23,1% об-в покупают там же от 30 до 50% своего оборота и 66,8% покупают более 50% своего торгового оборота.

Уже давно, на каждом собрании представителей потреб. об-в, обсуждается вопрос о закупках в Центр. Т-ве (ЕТК), при чем всегда даются объяснения тому, какие причины заставляют членов ЕТК иногда воздерживаться от покупки в своем центральном союзе.

В общем преобладает мнение, что об-ва могут покупать от Центр. Т-ва до 75% своей потребности в товарах, каковая норма считается естественной также и в странах с более развитой и старой кооперативной организацией. Остальные 25% покупок следует поневоле делать у других фирм. В число этих 25% надо включить товары местного изделия, непосредственно закупаемые об-вами у производителей, некоторые модные и сезонные товары, спрос на которые крайне ограничен и изменчив и т. д. Центр. Т-во надеется уже в ближайшем будущем достигнуть вышеуказанной нормы (75%). Конечно, такое достижение возможно лишь для общей суммы забора всех об-в, а не каждого отдельного об-ва. Некоторые кооперативы, как показывает опыт, никогда этой нормы не достигнут. В данном случае приходится для объяснения тех или иных фактов в жизни отдельного об-ва принимать во внимание местные условия, требования рынка, а также и то обстоятельство, что Центр. Т-во не может иметь в продаже всех требуемых для них товаров, ибо на многие предъявляется слишком малый спрос, недопускающий оптовой заготовки.

Одной из причин незначительности закупок в ЕТК об-вами приводится и то обстоятельство, что цены Центр. Т-ва выше цен частных фирм, но нельзя не обратить внимание на то, что в протоколах внешней ревизии отдельных об-в нередко можно найти указание, что об-ва приобретали товары от частных фирм по более высоким ценам, нежели можно было получать в ЕТК. Чем руководствовалось в таком случае потреб. об-во, это лишь ему самому известно, но все же следует считать такое явление нежелательным.

Другой стороной, влияющей на покупки об-в в ЕТК, является вопрос о кредите. В виду того, что Центр. Т-во может продавать каждому об-ву в кредит лишь не более установленного для него предела, то об-ва стали стремиться к использованию частного кредита после того, как кредит, предоставленный Центр. Т-вом, уже оказывался исчерпаным. Такой порядок также следует признать неправильным и совершенно необщественным.

N.

Ямское общество потребителей

Сыренецкой волости.

(От собственного корреспондента).

20 февраля в доме пожарного об ва состоялось общее годовое собрание членов Ямского об-ва потребителей, в присутствии инструктора ЕТК П. Я. Протопопова.

Из 42 членов об-ва на собрание явилось 33. Собранием был заслушан и утвержден годовой отчет, распределена чистая прибыль и принята смета на следующий 1930 год.

Оборот об-ва за 1929 г. выразился в 34.370 кр. 69 с. валовая прибыль—в 4.317 кр. 96. с. и чистая прибыль—в 615 кр. 16 с.

Отчетный год был четвертым операционным годом; вступая в него, об-во имело собственных капиталов (паевого, основного, запасного и др.) 2.647 кр. 77 с.

Ямское об-во потребителей, кроме торговли, занимается изготовлением русских сапог. За отчетный год, при 10-35 мастерах, была приготовлена 691 пара сапог на сумму 9.184 кр.

При распределении чистой прибыли общее собрание постановило отчислить: в основной капитал 10%, в запасный 20%, в дивиденд на паи 6%, в премию на забор товара 270 кр., в капитал на расширение деятельности 145 кр. 82 с. и в пособие Ямскому культурно-просветительному об-ву „Искра“ на увеличение средств для приобретения здания под народный дом — 100 кр. О последнем ассигновании следует сказать, что об во „Искра“ в поданном об-ву потребителей прошении скромно умолчало о размере пособия; правление же об-ва потребителей и ревизионная комиссия, при рассмотрении этого прошения на совместном заседании, постановили предложить общему годовому собранию ассигновать об ву „Искра“ 50 кр. Общее же собрание ямских кооператоров уже нашло недостаточным это ассигнование; по почину 2-3 голосов, единодушно поддержанных всеми членами, постановленно ассигнование удвоить и вместо 50 кр. дать 100. Отрадный и достойный подражания пример, свидетельствующий о сознательном отношении членов ямской кооперации к нуждам своего села.

Настроение членов общего собрания особенно приподнялось, когда председатель правления об-ва Ф. Г. Перчаткин начал вызывать членов об-ва, предъявивших чеки на забранный за год товар, и вручать им ордера на получение из общественной лавки премии. Более активным причиталось по 900, 1000, 1500 и 1800 сентов. Некоторые очень жалели, что не сохранили чеков или не всегда брали их. Нашлись и такие — неимевшие чеков — члены, о которых все хорошо знали, что они были постоянными покупателями своей лавки; к ним собрание отнеслось по товарищески: определив приблизительно их годовой забор, постановило им также выдать премию.

В заключение члены собрания очень благодарили главного виновника успешной деятельности об-ва — председателя правления Ф. Г. Перчаткина за его умелое и энергичное руководительство общественным делом.

По закрытии собрания собравшиеся были приглашены на чай, устроеный об-вом в доме старейшаго члена об-ва, безсменного его казначея, М. М. Хапаева. Товарищеская беседа, обвеянная радушием гостеприимных хозяев, неустанно угощавших гостей чаем и всякою вкусною снедью, до пирогов включительно, затянулась до поздней ночи. Очень приятно было видеть за чаем среди собеседников, на почетном месте, рядового члена

об-ва, местного священика о. Аркадия, проявлявшего столь живой интерес к делам об-ва и с особой чуткостью принимавшего к сердцу радости и печали его. А печали сказались, так как в беседе выявились главные нужды об-ва, препятствующие развитию его деятельности. Эти нужды сумел осветить в своем докладе председатель правления Ф. Г. Перчаткин.

Главная нужда— отсутствие сбыта сапог, отсутствие емкого рынка, могущего удовлетворить производство потребителей, хотя бы в средней степени членов об-ва, в большинстве занимающихся сапожным ремеслом.

В с. Яме насчитывают 120 дворов и почти в каждом можно найти сапожника-мастера.

Ямское о-во потребителей, считаясь с такой профессиональной особенностью своих членов, закупает сапожный материал, раскраивает его и раздает в работу членам-мастерам. По изготовлении сапог, их сдают в общественную лавку и на правление о-ва ложится забота этот товар распродать. В 1928 и 1929 году сбыт сапог, изготовленных о-вом, шел в двух направлениях: через ЕТК (главную конт. в Ревеле) и в потребит. о-ва Приналровья, частью непосредственно, частью через нарвское отделение ЕТК. Но в последнее время спрос со стороны указанных заказчиков почти прекратился. К настоящему моменту на складе о-ва имеется около 100 пар русс ких сапог, ожидающих покупателя. Все это очень озабочивает руководителей и рядовых членов о-ва. Остается надежда на то, что этим делом заинтересуются кооперативные верхи и центральные русские организации. И мы от души пожелаем, чтобы эта надежда мастеров— потребителей Ямского О ва—исполнилась.

П. П.

Весенние думы.

(От соб. корресп. из с. Лавров, Печ. уезда.)

Приближается весна. Скоро крестьяне поедут на пашню и понадобятся новые средства на искуственные удобрения, ремонт инвентаря, многим — на покупку лошади и т. д.

А денег взять не откуда. Минувшая зима была для лавровского земледельца очень тяжелой, а для печерского и изборского— пожалуй и того тяжелее, так как цены на продукты сельского хозяйства, зерно и особенно лен, стояли настолько низко, что даже при хорошем урожае выручка была не больше а скорее меньше обычного. Когда брали государственную ссуду на семена год и два года назад, то покупались эти семена по 3 и 4 кроны за пуд, а когда платили нынче по этим ссудам, приходилось зерно продавать по 1,20 и 1,50 кроны. Поэтому дешевый в сущности кредит оказался в действительности для лавровского землепашца дорогим.

В Лаврах имеется ссудо-сберегат. товарищество, в котором участвуют не меньше полволости в качестве членов. Но многие

новые члены не могут получить ссуды, ибо свободных средств в Т-ве нет. Недавно Т-во справлялось в ревельских банках, можно ли надеяться на увеличение к весне кредитов и там, как передают, ответили, что новых кредитов не будет.

Куда же деваться нашим хлебаробам? Опять к ростовщикам идти на поклон и платить им снова по 10% в месяц?

Неужели в центре не знают, что оставить сельского хозяина к весне без кредита, это — разрушение хозяйства и без того подорванного за последние годы. Ведь наши хозяйства молодые и неокрепшие еще...

Ведь большая половина наших крестьян еще недавно вышла на хутора и до сих пор своего хуторского хозяйства не организовала до конца.

Даже зажиточным лавровцам туго придется весной без кредита. А бедноте, малоземельным, которые продают осенью лошадь, чтобы весной снова ее купить для полевых работ, той и совсем тяжко.

Мы все же здесь надеемся, что центральные кооперативные организации и русские деятели центра, знающие, как напр., печерские депутаты парламента, наше положение, осветят перед правительством и гос. банками вопрос надлежащим образом.

Помощь нужна во-время. А когда мы здесь подорвем свои хозяйства, дело поправлять будет гораздо труднее.

Вот например нынче с уплатой семенной ссуды. Если бы разрешение платить зерном дошло Лавров в октябре или ноябре, много бы осталось излишков в лавровских хозяйствах. Но об этой спасительной мере у нас население узнало уже после того, как ссуды были уплачены деньгами.

Распоряжение ли вышло поздно, шло ли оно до наших глухих мест слишком долго, но в результате пользы от него для лавровского крестьянина было не много.

Местный.

Каталог пьес

театральной библиотеки Союза Русских Пр. и Бл. Об-в в Эстонии, рекомендуемых для постановки в деревенских любительск. кружках.

(Цифра перед названием пьесы обозначает номер каталога).

(Продолжение).

912-923 **ЛЕГКИЕ СРЕДСТВА (Как ни быть лишь бы жить)** — пьеса в 4 действ. *И. Шпажинского.* 140 или 73 стр. Из собр. сочинений. Т. I. Спб. 1906 г. Пьеса из жизни интеллигенции. Действ. лиц. — 9 м. 7 ж. 6 ведущ. арт. Три комнатн. декорации. Несколько растянута. Постановка легкая.

903. **ЛЕБЕДИНАЯ ПЕСНЯ** — драм. этюд в 1 д. *А. П. Чехова.* Театральный сборник. Изд. Ладыжникова. Берлин. 7 стр. Бытовая сцена из актерской среды. Действ. лица 2 м. Павильон. Постановка легкая.

662. **ЛЕТНЯЯ КАРТИНКА** — шутка в 1 д. *Т. Щепкиной-Куперник.* Спб. 1913 г. 18 стр. Живая, интересная. пьеска из жизни городской молодежи. Действ. лиц - 3 м. 5 ж. Павильон. Постановка легкая **Рекомендуется** для сборных спектаклей.

875. ЛЕС — ком. в 5 д. *А. Н. Островского.* Госуд. изд. Москва 1922 г. Петроград. 120 стр. 2 экземпл. Бытовая пьеса из среды помещиков и артистов 80-х годов. Действ. лиц — 9 м. 4 ж. 7 ведущ. арт. Богат. комната, лес, сад. Сложная постановка. Нужны опытн. интелигент. исполнит. **Рекомендуется** для больших народн. спектаклей.

622. ЛЮБВИ ВСЕ ВОЗРАСТЫ ПОКОРНЫ—шутка в 1 д. Живая пьеска из жизни учащейся молодежи. Действ. лиц — 4 м. 3 ж. Павильон. Легкая постановка. **Можно рекомендовать** для дивертисм. в местечках.

755. МОЙ ДУХ — миниатюра *Шебуева.* Библ. «Театр и искуство». 7 стр. Действ. лиц — 1 м. 1 ж. Комната. Простая постановка. Нужна хорошая игра. Интеллигент. исполнит.

94 и 360а. МАСКАРАДНАЯ НЕПРИЯТНОСТЬ—юмористич. карт. в 1 д. *Гулливера.* Сборник. «Домашний театр» 1904 г. № 12. 9 стр. Ревнивец на маскараде. Бойкая интрига. Действ. лиц — 3 м. и 2 ж. Гостинная в клубе. За сценой—музыка. Простая постановка, интеллиг. исполнители. **Рекомендуется** для начинающих.

396. МЕБЛИРОВАННЫЕ КОМНАТЫ КОРОЛЕВА — ком.-шутка в 3-х д. *С. Урайского и Крюковского.* Из сборника «Театр Буфф». Спб. 1908. 50 стр. Богатая интрига. Много действия. Сборище чудаков, напоминающих сумасшедших. Действ, лица—8 м. и 5 ж. 3 ведущ. артиста. Комнатные декорации. Сложная постановка. Обширная сцена. Тщательная проработка. Интеллигентные исполнители. **Рекомендуется** окрепшим любительским кружкам.

439. МЕТЕЛЬ — драма в 1 д. *З. Б. Осетрова.* Из сборн. пьес для солдатских театров. Безпл. приложение к журн. «Чтение для солдат». Спб. 1903 г. 20 стр. Пьеса из деревенской жизни. Действ. лиц — 5 м. 2. ж. Изба. Постановка простая. **Рекомендуется** для деревни.

227. МУЖ (Мечты и действительность) — комедия в 4 д. *А. К. Шернваля.* Библ. «Театр и Искусство». Спб. 1904. 27 стр. Помещичья среда. Современ. костюмы. Драма. Действ. лица — 6 м. и 5 ж. 5 ведущих артистов. Сад и комната. Постановка средней трудности. Опытные интеллигентные артисты. Пьеса понятна для любого зрителя. **Рекомендуется** сильным любительским кружкам.

901. МЕДВЕДЬ—шутка в 1 д. *А. П. Чехова.* Театр. Сборн.». Берлин. Изд. Ладыжникова. 21 стр. Бытовая (помещики прошл. времени). Действ. лица — 2 м. и 1 ж. Павильон. Постановка легкая. **Рекомендуется.**

284. МАЛЕНЬКАЯ ВОЙНА — ком.-шутка в 1 д. *Мясницкого.* Журн. «Театральная Библиотека» 1894 г. Март. Москва. 27 стр. Пьеса из помещичье-городской среды. Очень интересна при живой и бойкой игре. Купюры. Действ. лица—4 м. ,4 ж. Павильон. Постан. легкая. **Рекомендуется.**

908. МНОГО ШУМА ИЗ НИЧЕГО –водевиль в 1 д. *Д. Г. Добина.* «Театр. Сборн.» Изд. Ладыжникова. Берлин. 17 стр. Легкая пьеска, малосодержательна. Действ. лица –3 м. и 2 ж. Павильон. Постановка легкая.

818. НА АРТЕЛЬНЫХ НАЧАЛАХ — ком. в 3 д. *П. М. Розенгейма* Литограф. изд. 1903. 64 стр. Интересная фабула из жизни мелкого чиновничества. Действ. лица—7 м. и 9 ж. 4 ведущ. артиста. Павильон. Возможно уменьшить число действ. лиц. Легка для постриновки. **Рекоиендуется** для рядовых спектаклей.

712. НА ЖИЗНЕННОМ ПИРУ — Драма в 4 д. *Вл. Александрова.* Изд. Разсохина. 3 изд. Москва. 1911. 63 стр. Приложены роли: Нелли, барона, Доры, Карповны, Сытина, Адмиралова, Маши, бар. Хабенита, Сидорки Горымыкина, Дмитрия, лакея. Аристократ. среда. Действ. лице—8 м. и 4 ж. 5 ведущ. артистов. Сад с рекою. Комната. Богатая обстановка. Постановка средней трудности. Интеллигентн. исполнители. **Рекомендуется** хорошо сработавшимся кружкам.

112. НА БОЙКОМ МЕСТЕ — Ком. в 3 д. *А. Н. Островского.* Книгоизд. т-во «Просвещение». Спб. 80 стр. Роли: Аннушки, Гриши, Ивана, Безсудного, Евг. Мироновны, П. И. Миловидова. Указания костюмов. Пьеса из

мещанско-помещичьего быта. Действ. лица—9 м. и 2 ж. 4 вед. артиста. 2 павильона. Пение, пляски. Постановка средней трудности. **Очень рекомендуется** для больших спектаклей.

865. НА БОЙКОМ МЕСТЕ — Ком. в 3 д. *А. Н. Островскаго.* Рукопись. 93 стр. В 3-х экземпл. Пьеса из мещанско-помещичьей жизни середины прошлого века. Действ. лица—9 м. и 2 ж. 4 ведущих артиста. 2 павильона. Пение, пляски. Постановка средн. трудности. **Очень рекомендуется** для больших спектаклей.

845. НАЕЗДНИЦА — Водевиль в 1 д. *Э. Поля.* «Театр. Иллюстриров. Журнал» № 108. Пер. Л. Ленской. Москва, февраль 1897. 25 стр. Интер. немецкая пьеса. Можно переделать имена. Действ. лица—3 м. и 1 ж. Павильон, легкая постановка, но требуется бойкая игра. **Можно рекомендовать** для легких, веселых спектаклей. Опытн. исполнит.

937-581. НА ЧУЖБИНЕ — пьеса в 1 карт. *Трофимова.* Литературно-сценич. сборн. для семьи и школы. Вып. I. Изд. 2-е исправленное В. Егорова. Спб. 1902. 2 стр. Женский монолог. Содержание: бедная девочка-итальянка замерзает на улице. Зимняя улица.

861. НА ШАГ ОТ ПРЕСТУПЛЕНИЯ — оригинальн. шутка в 1 д. *С. А. Алексина.* Рукопись. 24 стр. Живая интрига. Легкий уклон к шаржу. Действующих лиц — 4 м. и 2 ж. Комнатная декорация. Постановка простая. Опытные исполнители. Требуется бойкая игра.

958 935. НА ПЕСКАХ — картины петербургской жизни *Трофимова.* Издание перепечатано на машинке. 23 стр. Мещанский быт. Борьба с нуждой и ленью. Действ. лиц—5 м. 4 ж. 5 ведущих артистов. Простая комната. Несложная постановка. **Рекомендуется** особенно для небольших еще неокрепших любительских кружков.

448. НЕ РОЙ ДРУГОМУ ЯМУ, САМ ПОПАДЕШЬ — пьеса въ 2-х д. XVI сборн. пьес для солдатских и народных театров. Изд. журн. «Чтение для солдат». Спб. 1907. 44 стр. Пьеса из солдатско-мещанской жизни. 7 м. Павильон. На сцене—гроб. Легкая для постановки.

907. НЕУДАЧНАЯ КОМЕДИЯ — водевиль в 1 д. *П. А. Слепцова.* «Театр. сборн. Берлин. Изд. Ладыжникова 12 стр. Пьеса из военной среды. Действ. лиц—4 м. и 1 ж. Павильон. Легкая постановка. Живая игра.

522-898. НЕ СОШЛИСЬ ХАРАКТЕРАМИ — картины московской жизни *А. Н. Островского.* Из полного собр. соч. под ред. М. И. Писарева, т. II. Спб. 1896. Изд. «Просвещение». 47 стр. Бытовая, из купеческо-чиновн. ж. Действ. лица—7 м. и 6 ж. Различн. комнатн. декорации. Постановка средней трудности. **Рекомендуется.**

894-518. НЕ ТАК ЖИВИ, КАК ХОЧЕТСЯ — нар. драма в 3-х д. *А. Н. Островского.* Изд. Т-во «Просвещение». Под ред. Писарева. 1896 г. 66 стр. Быт купечества конца XVIII в. Драма блудного сына. Действ. лица—7 м. и 5 ж. 6 ведущ. артистов. Статисты. Декорации: богатая изба, постоялый двор (внутр.) Русские костюмы. Хор. Постановка не очень сложна. Купюры. **Очень рекомендуется** для больших народн. спектаклей и дней просвещения.

85-959. НИ МИНУТЫ ПОКОЯ — ком. в 3 д. *Мясницкого.* Изд. С. Разсохина. 71 стр. Пьеса из дачной жизни. Действ. лица—8 м., 5 ж. Сад. Легкая постановка. Нужна сыгранность. **Можно рекомевдовать** для легких увеселительных спектаклей.

397. НОЧЬ НА ДАЧѢ (Муж на прокат) —ком. шутка в 2 д. *А. Шталя.* Из сборн. «Театр. «Буфп». Спб. 1908. 25 стр. Комич. недоразумение. Много действия. Действ. лица — 4 м. и 3 ж 3 ведущих артиста. Комната. Постановка средней трудности. Опытные интеллигентные исполнители. **Очень рекомендуется** для сработавшихся любительских кружков.

789. НОЧЬ ПЕРЕД СУДОМ — пьеса в 1 д. *А. П. Чехова.* 3 стр. Действ. лица—3 м. и 1 ж. Павильон. Легкая постановка. Для дивертисмента.

504. ОБОЛТУСЫ-ВЕТРОГОНЫ — ком. в 4 д. *Л. Яковлева.* Переделка польской комедии «Wicek i Wacek» Ст. Пшебышевского. 126 стр. Сызрань.

1901 г. Дореформенный помещичий быт. Действ. лиц — 9 м. и 7 ж. 5 ведущих артистов. Комнатные декорации. Постановка средней трудности. Купюры необходимы. Опытные интеллигентные исполнители. Трудные роли. **Рекомендуется** сильным любительским кружкам.

571. ОГНЕННОЕ КОЛЬЦО—драма в 5 д. *С. Л. Полякова.* «Правительственнхй Вестн.» № 261. Спб. 1913. 28 стр. Интеллигентская среда. Содержательная и интереснаа пьеса. Действ. лиц 6 м. и 4 ж. 4 ведущ. артиста. Комнатные декорации и сад. Постановка значительной трудности. Нужны интеллигентные силы. **Можно рекомендовать.**

303. ОДИН СТУЛ НА ДВОИХ — *Льва Урванцева.* Диалог. Приложение к № 12 журн. «Театр и Искусство». Изд. Э. В Тимофеевой. Петроград. 1915. Март. 8 стр. Живая пьеска. Действ. лиц — 1 м. и 1 ж. Павильон. Совсем простая постановка. Пригоден для домашних вечеринок и семейных вечеров, для дивертисмента.

78. ОТ НЕЙ ВСЪ КАЧЕСТВА — комедия в 2 д. *Л. Н. Толстого.* Изд. Библ. Театр. М. секции Сов. Раб. и Кр. Деп. Москва. Трезвенническая. Крестьнский быт. Действ. лиц 5 м. и 2 ж. 3 ведущ. артиста. Изба. Простая постаноока. **Рекомендуется** крестьянским любительским кружкам.

216. ОШИБКА — эпизод житейской прозы в 1 д *С. Шевиля.* «Библ. Театра и Искусств». Спб. 13 стр. Веселый водевиль. Живая интрига. Действ. лиц 1 м. и 1 ж. 2 ведущ. артиста. Комната. Опытные интеллигентные исполнители. Простая постановка.

583. ПАДШИЕ др. в 4 д. и 1 карт. *В. В. Протопопова.* Из сбор. «Сцена». Вып. XIX. 1900 г. Изд. Разсохина. Москва. 95 стр. 4 рис. Столичные подонки, обитатели ночлежных домов и т. п. Действ. лиц — 27 м. и 7 ж. 6 вед. арт. Статисты. Декорации: городской бульвар, ночлежн. дом, комнаты. Современ. костюмы. Постановка сложная. Пьесу можно сократить без ущерба для ее содержания. Большая сцена. Уместно вступительное слово. **Рекомендуется** для большого народного спектакля

800-212-788. ПЕРВАЯ МУХА — ком. в 3 д. *В. Величко.* Напечатано на машинке. 63 стр. Изд. журн. «Театральн. Библ.» Май. Москва 1894 20 стр. Среда провинциальн. чиновничества. Изображено, как хорошая провинциалка ловит женихов. Бойкая интрига. Характерныя роли. Действ. лиц — 7 м. и 6 ж. 5 вед. артистов. Комнатные декорации. За сценой — музыка. Постановка средней трудности. Есть трудные, но благодарныя роли. Интеллигентные исполнители. Возможны купюры. **Рекомендуется.**

579. ПЕРВАЯ ЛЮБОВЬ — драмат. этюд *Л. Н. Урванцева.* 22 стр. Психологическая пьеса: переживания девочки Действ. л. — 2 м. и 5 ж. Павильон. Легкая постановка. **Рекомендуется** для сборн. спектаклей.

578. ПЕРВОЕ СВИДАНИЕ — шутка в 1 д. *Б. Н. Бентовича.* Рукопись. 14 стр. Пьеска из жизни учащейся молодежи. Действ. л. — 1 м. и 1 ж. Сад. Простая постановка.

346-850. ПО ГОРЯЧИМ СЛЕДАМ—фарс в 3 д. *Ѳ. В. Рутковского.* «Театр. Библиотека» - ежемесячный журн. № 48, 5-й т. Москва. 1896. Апрель 22 стр. Малохудожественна Шарж. Действ. лиц—5 м. и 4 ж. 4 вед. артиста. Комнатные декорации. Простая постановка.

312. ПОХИЩЕНИЕ СИЛЬФИДЫ — ком.-шутка в 1 д. *В. В. Билибина.* «Сборник весел. пьес». Посмертн. изд. Союза Музык. и Драм. Писателей. Т. 2. 1910. 15 стр Собаколюбие паче человеколюбия. Действ. л.—2 м., 5 ж. 3 вед. артиста. Собака. Комната. Трудна роль собаколюбивой старуки Мегкая постановка. **Рекомендуется.**

531. ПОПУГАЙ — символическая пьеса в 1 д. *Л. Андреева.* Изд. Ладыжникова. Берлин. 10 стр. Символическая пьеска в бытовой обстановке, бюрократизм ст. режиссера. Интересный и живой сюжет, ясная мысль. Действ. л.—5 м. и 1 ж. Попугай. Комнатные декорации. Для опытных исполнителей. Постановка средней трудности, **Рекомендуется.**

Местная хроника.

Посад Черный.

5 марта была отмечена «Всеэстонская литературная неделя» совместно двумя организациями — Эстонским и Русским просветительными обществами. Это событие особенно должно радовать, принимая во внимание происходившие до сего времени недоразумения и трения между названными обществами. Эстонцы и русские говорили о своей литературе и на своих родных языках, дали кроме того небольшую концертную программу; заключавшуюся в чтении отрывков и стихотворений. Публики было около 300 человек. В антрактах играл духовой оркестр.

* * *

28 февраля под руководством и с участием инструктора Союза С. В. Рацевича была представлена комедия А. Н. Островского «В чужом пиру похмелье».

Подготовка к Русскому Празднику. в Пос. Черном.

Здесь началась подготовка к празднованию «Дня Просвещения», который будет проведен Посадом Черным совместно с окрестными деревнями — Логозо, Раюши, Тихотка и Кикита. Хоровой инструктор К. А. Малышев, преподаватель пения Черновской школы, приступил к составлению хоров и начал уже разучивать русские песни. Готовится к постановке известная историческая пьеса А. Н. Островского «Василиса Мелентьева» времени Іоанна Грозного. Пьеса пойдет в соответствующих декорациях и боярских костюмах. Правление просвет. об-ва предполагает обратиться с возванием к населению придти на праздник в этот день в русских национальных костюмах.

Одновременно готовится к выступлению составленный из учащихся и взрослых великорусский оркестр под управлением учителя Черновской школы — П. С. Логусова.

Ассигнование волостей Союзу.

На организацию летних детских площадок в 1930 году ассигновано Союзу русских просв. обществ: Сыренецким волостным собранием 125 крон, Скарятинским 125 кр. и Кулейским 100 крон. От остальных волостей сведений не имеется, так как сметы их или еще не закончены, или не утверждены.

Кроме того на содержание инструктора — агронома Союза для Верхне-Наровья Скарятинской волостью ассигновано на 1930 год 360 крон и Сыренецкой 60 крон (вместо 240 кр. прошлого года, так как 180 на тот же предмет ассигнованы Верхне-Сельским, Князь-Сельским и Овсовским потребительскими обществами).

Курсы строительного дела.

В д. Воронья при местном просветительном об-ве 3 марта начались занятия на курсах строительного дела, организованных Союзом русск. просв. об-в. Программа курсов, разработанная проф. П. М. Шелоумовым, разделена на две части. Первая часть (арифметика, геометрия и черчение) под руководством М. Ф. Зорина будет пройдена до Пасхи, а вторая часть (технология строительных материалов и строительное искуство) под руководством одного из инженеров будет проходиться с осени текущего года. В случае успеха этих курсов, предполагается повторить их и в других деревнях Причудья, богатых каменщиками — строителями.

Ответственный редактор **А. Томасов.**

Т-во „Töö Kool“

Tallinn, Rataskaevu 22. Telefon 22-14.

а) Для народных библиотек:

Пушкин. Борис Годунов . . . Кр.—35
Лермонтов. Поэмы. . . . . « —40
Тургенев. Бирюк. . . . . « —05
Рубакин. Что значит царство животных. . . . . « —20
Тургенев. Певцы. . . . . « —05
Арбатов. Без неба. . . . . « 3,20
Толстой. Отец Сергий. . . . . « —25
Гребенщиков. Чураевы (трубный глас). . . . . « 4,25
Ильф. Двенадцать стульев. . . « 1,20
Уоллес. Красный круг. . . . . « —75
« Король бонгинды. . . « —75
« Тайна булавки. . . . « —75
« Доносчик. . . . . « —75
« Тайна двенадцати. . . « —75
Ундсет. Обездоленные. . . . . « —75
« Весна (в перепл.). . . « 1,30
Сейфуллина. Перегной. . . . « —75
Романов. Огоньки. . . . . « —75
« Арабская сказка. . . « —75
« Рассказы (в перепл.) « 1,30
Гладков. Цемент (в перепл). . « 1,30
Стеклов. Михаило Васильевич Ломоносов. . . . . « 1.15

б) Для детских библиотек:

Гаршин. Сигнал. . . . . Кр.—04
Лебедев. Архангельск. робинзоны. . . . . « —40
Беляков. Сенька куровод. . « —70
Томпсон. Спрингфильдская лисица. . . . . « —50
Хлебников. Краснокожие. . « —80
Толстой. Пожар. . . . . « —16
Беннет. Капитан Педро. . . « 1,30
Житков Метель . . . . . « —18
Акульшин. Разноцветные стекляшки . . . . . « —30
Сэнферд Негритянская девочка Калли . . . . . « — 40
Пришвин Ярик . . . . . « —24
Новиков-Прибой. Среди топи « —40
Житков. Ураган . . . . . « —30
Тихонов. Друг народа. . . . « —40
Бланки. Кукушенок. . . . . « —40
Житков. Злое море. . . . . « —60
Чуковский. Разноцветные моря. . . . . « —80
Чехов. Белолобый. . . . . « —16
Самохвалов. Три случая под водой. . . . . « —70

СТАРЫЕ ГАЗЕТЫ

русские (выходившие в разных городах б. Российской Империи и столицах за г.г. 1914-1918, а также и за более ранние годы), **советские** (выходившие в г.г. 1917-1922)

ПРИОБРЕТАЕТ **А. А. БУЛАТОВ**, представитель Русского Заграничного Исторического Архива в Праге.

Обращаться следует по адресу: Таллин, Лабораторная ул. № 20, кв. 60.
Почт. адрес: Tallinn — ETK. Телефон – 5-88.

Для кооперативов и просветительных обществ

„Вестником Союза“ принимается в качестве **ОБЪЯВЛЕНИЙ** в тексте и на обложке.

Годовые балансы по 5 кр. за каждый.

ЭСТОНСКИЙ
КООПЕРАТИВНЫЙ СОЮЗ

Идейный центр эстонской кооперации.

Членами Союза в данное время состоят 1400 кооперативов, в том числе все центр. хозяйств. кооперативные организации (11 отд.), 215 молочных союза, 235 потребительн. о-ва, 202 кооперативных банка и т.д. Ревизоры-инструктора Союза производят в кооперативах обязательные внешние ревизии и инструк- :: тируют деятелей кооперативов ::

Издательский отдел Союза

изготовляет необходимые для кооперативов

счетоводные книги,

уставы, бланки, инструкции, кооперативную литературу, брошюры, летучки и др. пропагандные материалы, а также издает коопер. газету **„Ühistegelised Uudised“** и журнал **„Ühistegevusleht“**. Главн. склад: Tallinn, Lai t. 39.—Telefon E.T.K. 32.

Trükikoda „ERK“, S. Juhkentali 2. — Telefon 25-11.

ВЕСТНИК

СОЮЗА

Русских Просветительных и Благотворительных об-в в Эстонии.

№ 4 (26)

Четвертый год издания

ТАЛЛИН (РЕВЕЛЬ).
1930.

ОТКРЫТА ПОДПИСКА НА

Вестник

Союза Русских Просв. и Бл. Об-в в Эстонии

на **1930**-й год.

Ежемесячный журнал, издаваемый Союзом Русских Просветительных и Благотворительных Обществ в Эстонии, при материальной поддержке Эстонского Кооп. Союза и ЕТК.

Подписная цена на год—1 кр. 20 сент.
с пересылкой во все почт. учреждения Эстонии.

Подписка принимается в канцелярии Союза (Tallinn, Pikk t. 69) и у инструкторов: Б. К. Семенова (Печеры), Ф. Т. Лебедева (Принаровье), С. В. Рацевича (Причудье), Н. П. Епифанова (Скарятино).

СТАРЫЕ ГАЗЕТЫ

русские (выходившие в разных городах б. Российской Империи и столицах за г.г. 1914-1918, а также и за более ранние годы), **советские** (выходившие в г.г. 1917-1922)

ПРИОБРЕТАЕТ **А. А. БУЛАТОВ,** представитель Русского Заграничного Исторического Архива в Праге.

Обращаться следует по адресу: Таллин, Лабораторная ул. № 20, кв. 60.
Почт. адрес: Tallinn — ETK. Телефон – 5-88.

Для кооперативов и просветительных обществ

„Вестником Союза“ принимается в качестве **ОБЪЯВЛЕНИЙ** в тексте и на обложке.

Годовые балансы по 5 кр. за каждый.

7A
7677/1

ВЕСТНИК

ПОДПИСКА принимается в Правлении Союза: Таллин Морская, №69.

СОЮЗА РУССКИХ ПРОСВЕТИТЕЛЬН. И БЛАГОТВОРИТЕЛЬН. ОБ-В В ЭСТОНИИ

ПОДПИСНАЯ ЦЕНА на 1930 год— 1 кр. 20 сент. Отдельн. № — 15 сент.

Апрель № 4 (26) 1930

СОДЕРЖАНИЕ: Как устраивать литературные суды. — Общественно-воспитательное значение кооперации.—Данные о деятельности ЕТК за 1929 г. — Лавровская «Экономка». — Театральные халтурщики в деревне. — Радовельское о-во потр. — Б. Жердянское о-во потр. — Криушское о-во потреб. «Единение».—Скарятинское о-во потр. — Каталог театр. библиотеки Союза Р. Пр. и Бл. Об-в.—Местная хроника

Как устраивать литературные суды.

За последнее время большое распространение в деревне получила новая форма культурно-просветительной работы — литературные суды. Сила воздействия художественной литературы, ее громадное социально-воспитательное и развивающее значение, необходимость продвинуть хорошую книгу в массу и открыть пути к пониманию ее — вот те положения, которые кладутся в основу литературных судов с одной стороны. С другой стороны они строятся на создании широкого обмена мнений вокруг какого либо конкретного факта общественного или общественно-правового и морального характера, на активном участии всей аудитории, толкая массу и самодеятельности и имея целью выработку сознательного отношения к фактам и явлениям жизни. Одновремнно вырабатывается способность к живому мышлению и выводам и привычка к публичным выступлениям. Вот та теоретическая основа, на которой должен строиться суд,- основа, оправданная и закрепленная также практикой.

Но, как всякое начинание, построенное на самодеятельности массы, литературные суды требуют большой и тщательной подготовки. Особенно в местах, где они устраиваются впервые, они должны сразу оправдать ожидания участников, т. к. иначе естественно охлаждение. Подготовка к суду должна идти по двум направлениям: работа с материалом и работа с людьми. И то и

Ext. A
Tartu Ülikooli Raamatukogu

другое требует продуманности и плана. Как пример такой подготовки укажем на проведение литературного суда в одной из деревень Принаровья.

В качестве материала устроители суда остановились на поэме Пушкина „Цыганы". Преступление Алеко, будучи конкретным фактом, интересно с точки зрения моральной, психологической и бытовой. Оно дает возможность сделать общественные выводы в смысле осуждения или оправдания мести, ревности, самосуда и т. д. Таким образом поэма отвечает требованиям, предъявляемым к суду, и сверх того знакомит с творчеством нашего великого поэта. Предстоящий суд и само произведение были широко прорекламированы, дабы толкнуть массу к ознакомлению с ним и с творчеством Пушкина вообще. В деревне по рукам было пущено несколько экземпляров поэмы и обмен мнений, зарождаемый и направляемый руководителями работы, начался за несколько дней до „процесса".

Следующей задачей было выделение из среды местной молодежи активных участников суда и подготовка их к выступлению. Председатель суда и основные обвинитель и защитник были из руководящего персонала, вторые же роли должны были быть размещены среди самой молодежи. Были подысканы вторые обвинитель и защитник и подготовлено несколько лиц для выступления не по назначению. Со всеми ими была проведена работа по усвоению и осознанию материала и выработке своего мотивированного мнения. Затем необходимо было подготовить пункты для голосования, охватывающие данное событие и делающие из него выводы. По соглашению сторон и председателя суда пункты эти были приняты в следующем виде.

1. Виновен ли Алеко в убийстве Земфиры с заранее обдуманным намерением?

2. Виновен ли Алеко в убийстве Земфиры в состоянии невменяемости?

3. Могут ли служить смягчающими вину обстоятельствами мотивы убийства?

4. Заслуживает ли Алеко строжайшего осуждения?

5. Можно ли считать Алеко заслуживающим снисхождения?

6. Можно ли оправдать Алеко?

7. Можно ли чувство любви рассматривать как вечное и, следовательно, считать конец любви у одной стороны заслуживающим осуждения и наказания?

8. Можно ли вообще признать за человеком право самому творить суд и расправу в своих личных отношениях?

9. Заслуживают ли строжайшего осуждения и борьбы с ними всякого рода эксцессы, происходящие в деревне на почве ревности, оскорбленного симолюбия и мести?

Общий порядок суда составился следующий:

1) Открытие суда и выборы двух секретарей (не назначенных заранее, дабы сразу вовлечь аудиторию в активность).

2) Вступительное слово о значении литературных судов и краткое сообщение о жизни и творчестве Пушкина).
3) Чтение поэмы и краткий пересказ ее своими словами.
4) Речи обвинения — две.
5) Речи защиты — две.
6) Свободные выступления из публики.
7) Заключительное слово обвинения.
8) Заключительное слово защиты.
9) Резюме председателя.
10) Оглащение обвинительных пунктов и общее открытое голосование по пунктам.
11) Оглашение результата и закрытие суда.

Для создания большего интереса и привлечения к участию большего числа лиц, сообщение о писателе и чтение было поручено разным лицам не из состава суда. Необходимо сразу заметить, что чтение всегда должно быть хорошо подготовлено. При чтении возможны купюры (напр., пропуск некоторых отступлеоий, описаний природы), и замена непонятных слов — другими (в прозе). Пожалуй, некоторый недостаток описываемого суда заключался в несколько бледном чтении, что при стихах особенно важно. Коротенький пересказ прочитанного произведения вполне допустим, а иногда необходим для точного выяснения факта обсуждения.

Точно также непременно требуют предварительной подготовки, и даже спетости, речи главных обвинителей и защиты. Нельзя полагаться на опыт, находчивость и красноречие, так как экспромтные выступления при наших силах почти всегда водянисты и легковесны по существу. Темперамент и находчивость всецело могут найти себе место в заключительных словах, первые же речи должны быть подготовлены по плану, охватывая вопрос по существу возможно глубже, ибо неосновательность сразу заметна для аудитории и не увлекает. Конечно, излишняя академичность—ни к чему, и сама речь должна идти живо и возможно ярко. В нашем примерном суде на эту сторону было обращено большое внимание. Одним из трудных заданий является обычно председательское резюме, т. е. объективная сводка всех выступлений, суммирующая доводы и мнения обоих сторон. Лицо, исполняющее роль председателя, должно предварительно хорошо ознакомиться с материалом и тщательно следить за течением прений не только в смысле порядка, но и по существу. В случе неопытности предтедателя, руководители должны заранее примерно провести с ним это выступление, ибо оно должно быть логическим переходом к концу—к голосованию.

При проведении суда большое внимание было обращено на внешнюю обстановку—обстановка должна импонировать сама по себе. Суд был устроен в народном доме. На сцене за большим столом помещался президиум суда — председатель. два секретаря, чтец. По сторонам—обвинение и защита, по два лица.

На авансцене — кафедра. Обстановка выдержана в простых деловых тонах. Публикой зал набит битком. Речи сторон произносятся с убежденностью и тем необходимым огоньком, который зажигает аудиторию. Анализ поступка Алеко, его мотивов и окружающей бытовой и моральной обстановки дается со всех точек зрения. Первыми выступают с каждой стороны лица, более слабые в смысле общей эрудиции дабы заинтересованность зала постепенно повышалась. В речах возможно ставить острые вопросы, даже иногда явно крайние, дабы скорее заставить реагировать аудиторию. Выступления из публики должны быть непременно вызваны, и они не должны быть стесняемы председателем, даже если пойдут и несколько в сторону от темы. Чем выступлений больше и чем они оживленнее, тем больше, значит, захвачена аудитория и цель суда достигнута. Так как часто нерешительность задерживает начало обмена мнениями, то следует еще до суда подготовить несколько застрельщиков. Им следует дать мысль и помочь разобраться в материале. При должной подготовке, если создается в зале заинтересованность судьбой данного лица и оценкой явлений жизни—выступления из публики явятся сами собой, ибо общая атмосфера будет их вызывать. На почве столкновения двух точек зрения легче всего и заманчивее принять участие в „бое". И такой „бой" часто—как было и в данном случае—очень оживлен и интересен.

Предлагаемые для голосования пункты всегда требуют пояснений (дело председателя) и по существу, и по порядку голосования. Особенное внимание следует обращать на общую часть, на выводы, ибо они могут явиться правилами, регулирующими местную жизнь и взаимоотношения. А делать эти выводы необходимо, как необходимо и сторонам в своих речах обобщать вопрос, иллюстрировать его местными и современными аналогиями. Кроме заключения о вине и преступности данного лица, следует проводить общественный вывод. Без этого суд теряет долю своего воспитательного значения. В данном случае, в смысле суждения о бытовом и моральном лице деревни интересны пункты 7, 8 и 9. На первые два ответ был отрицательный, а на последний утвердительный.

Подводя итоги, можно вывести следующие правила при устройстве судов.

1. Материал выбирается из произведений художественной литературы (небольших, так как чтение не должно утомлять), рисующих конкретное событие общественного значения. Хорошо, если вопрос имеет местную актуальность.

2. Необходима предварительная работа по подготовке участников и возможно широкому осведомлению массы с произведением и писателем.

3. Речи сторон должны иметь общественно-просветительный уклон (психололический анализ, обрисовка эпохи, быта, современные аналогии, местные выводы).

4. Необходимо выработать точные пункты для голосования, как обнимающие данный факт, так и делающие из него общественные выводы).

5. Непременно вызвать самодеятельность и массовое активное участие. Конечно, местами это для первого раза неосуществимо полностью, но должно быть задачей.

6. Суд должен проходит по определенному плану.

Материала очень много. В каждой маленькой библиотеке можно найти подходящий разсказ. Упомяну первые пришедшие в голову из использованных в нашем крае: „Злодей“ и „Кража“ —Максима Горького, „Злоумышленник“—Чехова, „Орька“—Круковского и т. д. Все местные работники просвещенцы должны использовать эту форму работы, как пользующуюся наибольшим успехом и дающую наибольший эффект полезности.

Принаровец.

Общественно-воспитательное значение кооперации.

Есть одна сторона деятельности отдельного кооператива, кооперативной прессы и всей кооперации в целом, которую нельзя обойти молчанием. Речь идет о кооперативной работе по просвещению масс, о ее общественно-воспитательном значении. Эта часть деятельности кооперативных организаций часто забывается, упускается из виду даже кооперативными работниками, не дооценивается. Однако, она играла, играет и будет играть громадную роль в деле поднятия общей культурности масс, в росте их благополучия, в общественном развитии трудящихся деревни и города. Не дооценивается же она потому, что через-чур интимна, деликатна и замкнута область, в которой происходит работа. Не надо забывать, что здесь приходится иметь дело с духовным „я“ человека.

Кооперативная работа по несению в массы знаний проходит две основных фазы. Начало ее—кооперативная пропаганда в узком смысле этого слова. Дальнейшая стадия—планомерно-организованная и систематическая просвещенская деятельность, далеко выходящая за пределы сегодняшних, маленьких, узко-кооперативных нужд, задач и целей.

Причины, вызывающие надобность в кооперативной пропаганде, на первый взгляд, вседа носят практический характер: надо увеличить число членов кооператива, надо улучшить породу скота, надо увеличить обороты, надо усилить сбыт своих продуктов. Число таких „надо“ можно довести до каких угодно размеров. И каждый раз, когда появляется очередное „надо“ работникам кооперации приходится браться за агитацию. В результате—собрания, заседания, митинги, „недели кооперации“, всевозможные курсы приказчиков, счетоводов, ответственных

работников, кооперативная листовка, инструктор по кооперации.

А так как вопросы, обычно возникающие в повседневной жизни того или иного кооператива, носят практический характер, и ответ на них должон быть деловой, для него нужны знания, часто в большом масштабе. Через кооператив эти знания проникают в гущу его членов.

„Кооперация—дочь нужды" Кооперативная пропаганда также родилась из нужды повседневной работы кооперативных организаций. На заре кооперативного движения ее вели отдельные лица. Вспомним Раффейзена, Шульце-Делича, Кампелика, Хлеборада, Андерсена Штиллинга, ОливераКелли, Балакщина и др. Имена одних вошли в историю кооперативного движения. Про них „рассказывают сказки и поют песни". Имена других, менее видных работников кооперации, затерялись в широких путях кооперативного движения. Однако и те, и другие „глаголом жгли сердца людей", закладывали первые камешки кооперативного здания.

По мере роста кооперации росла и кооперативная просвещенская работа. С появлением организаций районного и центрального масштаба работа начинает принимать организованный характер. Меняет свое направление в сторону более широкого и правильного обслуживания всех культурных запросов данного района, или целой страны.

Мы подошли ко второй фазе кооперативной просвещенской деятельности. Ее основною предпосылкою является убеждение, что хозяйственное благополучие масс тесно связано с их культурным развитием. И наоборот, культурное состоянио населения зависит от его материального благополучия. Из случайной, разрозненной просвещенская работа становится планомерной и постоянной, далеко выходящей за пределы узко-кооперативных задач ближайшего дня.

Здесь надо искать объяснения существованию специальных секретариатов при центральных кооперативах или центральных кооперативных организаций, ведущих просветительную работу. Ради этих целей создаются специальные кооперативные союзы крупного масштаба, издаются газеты, журналы, организуются всевозможные опытные учреждения, прокатные пункты машин, открываются выставки, странствующие кафедры профессоров, кооперативные клубы, народные университеты.

Однако, ссылкой на просвещенскую работу кооперации далеко не исчерпывается роль последней в деле общественного воспитания. Каждая кооперативная организация, вне зависимости от масштаба деятельности, является каким-то своеобразным университетом, где его члены приобретают практические знания и навыки самого разнообразного характера.

В самом деле, на всевозможных заседаниях, совещаниях, беседах, на собраниях пайщиков или руководящих органов данной организации, наконец, в повседневном общении участни-

ков кооператива обсуждаются экономические вопросы, вопросы, связанные с государственным строительством, гражданской, общественной и политической жизнью. Их проработка тем глубже, чем совершеннее кооперативная организация. Мысль каждого участника таких собраний и заседаний не может не работать, уши—не слышать, глаза обязаны смотреть. В итоге—для многих и многих открываются „Америки". Один узнает, что такое закон спроса и предложения, другой—от каких условий повышаются или понижаются цены на рынке, что такое капитал. Третий—кто и как пишет законы, как строится парламентская и государственная жизнь. Четвертый—что такое личный и общественный интерес, как они согласуются... Число открываемых новых „америк" велико. Перечислить их нет возможности.

В результате таких „открытий" член кооператива приобретает общественные навыки, начинает познавать сложную механику государственной, общественной и политической жизни, пытается осмыслить свое место среди себе подобных. Так постепенно и незаметно в кооперативных организациях проходится курс общественного строительства. Выковываются не только хорошие и знающие кооперативные работники, но и люди, способные сознательно участвовать в устройстве человеческого общежития. Лучшим тому доказательством служит жизнь молодых государств Эстонии, Латвии, Литвы. Для государственного строительства требовались знающие работники. Многих ис них выделила, выделяет и сейчас, кооперативная среда, дав хороших экономистов, финансистов, общественников и политиков.

Учесть работу кооперации в области просвещения и общественного воспитания цифрами нельзя. Во первых, потому, что таковых нет; во-вторых,—цифры бессильны, когда речь идет об учете духовных ценностей. Но размах этой работы—велик. Проникновение в народную толщу—глубокое. Иначе кооперативное движение не сумело бы захватить весь мир. Не могло бы стать общественным движением, несущим с собою по городам и весям культурное и экономическое благополучие, захватывающим в сферу своего влияния все новые и новые миллионы людей.

Петр Юрин.

Данные о деятельности ЕТК в 1929 г.

Оборот увеличился. Собственное производство развивается. В № 3 „Вестника" помещены общия данные, характеризующие оборот Е.Т.К. В настоящей же заметке даем частности.

Оборот увеличился во всех отделах ЕТК за исключением кожевенных, мануфактурных и скобяных товаров, а так же сельскохозяйственных машин и орудий. По продаже мануфактурных и кожевенных товаров истекший год оказался в ряду

других лет наиболее неблагоприятным. Самую значительную часть в деятельности ЕТК за истекший год составляло снабжение сельских хозяев посевными семенами, что было вызвано общим неурожаем предыдущего года. Вместе со своими членами ЕТК удалось провести семенную операцию с хорошими результатами: все местности были снабжены в достаточной мере посевными семенами. Около 10.000 тонн разных семян ввезло только одно ЕТК.

Спрос на сильные корма был сравнительно незначительный, так как для корма употреблялось местное зерно, которое проросло и потому оказалось негодным для посева.

Продажа удобрений, несмотря на экономические затруднения, развивалась нормально. Из удобрений в особенности увеличилась продажа суперфосфата. Этому много способствовала совместная работа со шведским центральным союзом кооперативов, ибо ЕТК состоит пайщиком суперфосфатного завода, принадлежащего названному союзу.

Продажа сельско-хозяйственных машин и орудий развивалась слабее, чем в предыдущем году; ввиду общего безденежья и приобретения других необходимых товаров земледелец был принужден до последней крайности воздерживаться от покупки новых сельско-хозяйственных машин и орудий. Чувствительно уменьшилась продажа уборочных машин, между тем как продажа тракторов и моторов удержалась приблизительно на уровне прошлого года. По сельско-хозяйственным машинам и орудиям был достигнут оборот в сумме 1.460.000 крон. Через ЕТК поступают впродажу лишь машины и орудия, которые после формального испытания признаны самыми подходящими в наших условиях.

По продовольственным товарам был достигнут оборот в 6.126.745 кр., т. е. на 16,4% больше, чем в прошлом году. Было ввезено сахара 8.060 тонн, что составляет приблизительно 29,5% общего ввоза Эстонии; соли — 9.101 тонн—41,4% общего импорта Эстонии. Сельдей и местного рыбного товара продано 9.219 бочек. Сельди (лучшие сорта) получены через Английский Центральный Союз непосредственно от поставщиков.

В течение года значительно увеличилась продажа табачных товаров, между тем как спрос на спички уменьшился вследствие введения монополии и повышения цен.

Предприятия ЕТК в Пыльтсама дали в минувшем году удовлетворительные результаты.

Особенно удачными можно считать собственныя производства. Капитал, помещенный в предприятия и недвижимости в Пыльтсама, дал процент, равный нормальному заемному (10%), при чем прибыль предприятий в абсолютных цифрах составила 18.512 кр.

Весьма большой спрос оказался на вина и саженцы питомника, но, так как саженцы заметно пострадали от суровой

зимы прошлого года, ЕТК не могло удовлетворить всех требований заказчиков.

В текущем году ЕТК уделяет особенное внимание усовершенствованию питомника, чтобы сделать из него образцовое садоводство.

В течение отчетного года продано 38.581 бут. вина, на сумму 51.496 кр., и кофе—58.959 кр., на сумму 57.136 кр.

X.

Лавровская „Экономка".

9 марта состоялось общее собрание членов Лавровского Экономического об-ва.

На собрании рассматривался годовой отчет о работе об-ва за 1929 г., за 2-ой отчетный год. Отчет общим собранием утвержден.

Собственных капиталов общества (паевого, основного, запасного и специальных) на 31 декабря 1929 г. было 1.500 кр. Членов в обществе—46. Товарный оборот выразился в сумме 57.823,19 кр. чистая прибыль 709 кр. 64 с.

Из чистой прибыли отчислено:

в запасной капитал свыше	20% —	145,79 кр.
в основной капитал	30% —	212,90 кр.
на выдачу дивиденда на паи	8% —	18,80 кр.
на выдачу скидки за годовой забор	3% —	332,15 кр.

Чистая прибыль в отчетном году оказалась менее против отчетного 1928 г. примерно на 45%, не смотря на увеличение общей суммы оборота.

Такая разница объясняется тем, что в отчетном году пришлось выплатить около 1.200 крон %% по товарным счетам против 370 крон за 1928 г.

Руководители, почуяв некоторую почву под ногами, начали шире производить закупки в кредит. В результате склад сделал оборот около 7 раз в год т. е. товар лежал без движения на складе в среднем около 52 дней, против 9 раз за 1928 г. (42 дня).

Рассматривалась на общем собрании помимо того смета на 1930 г.

В связи с предполагаемым в текущем году уменьшением оборота по смете содержание служащим не понижено. Делались попытки понизить счетоводу месячный оклад более чем на 30%— с 60 крон до 40 крон, но, в конце концов, собрание остановилось на сумме в 50 крон.

Общее собрание прошло в атмосфере — как бы побольше дивиденда и премий.

Но совершенно забывается одно уже весьма ценное обстоятельство, что с учреждением „Экономки" в Лаврах цены на

товары массового потребления (мука, керосин, сахар, спички и проч.) понизились значительно и стоят не выше Печерских цен, в отдельных случаях даже ниже, чего раньше и не случалось.

Текущей и неотложной задачей об-ва является увеличение своих капиталов путем привлечения членов.

В этой области сделано очень мало.

В 1928 г. Лавровское об-во „Культура и Просвещение" имело от М-ва Нар. Просвещения специальные средства и провело курсы по бухгалтерии и несколько лекций по кооперации.

В 1929 г. тому же обществу вновь было отпущено около 250 крон на организацию курсов, а в частности и на лекции по кооперации, но, к сожалению, руководители названного об-ва, они же и члены местных кооперативов, не удосужились заняться организацией курсов и лекций, хотя были лица, которые предлагали свои услуги для помощи общему делу.

Сами же местные кооперативы (Кредитка и Экономка) както уклоняются организовать дело пропаганды идей кооперации.

На общем Сообрании „Экономки" 9 марта с. г. один из членов выдвинул этот вопрос и дал надлежащее освещение, но председательствующий почему-то пропустил мимо ушей и не придал никакого значения этому заявлению.

А. В.

Театральные халтурщики в деревне.

(От соб. корресп.)

Время от времени, применительно к большим праздникам, в деревни Принаровья наезжают из Нарвы группы „артистов", собранные предприимчивыми антрепренерами. Убогость исполнения и постановки, весьма низкое и вредное качество репертуара — вот характерные черты спектаклей этих гастролеров. Кроме разлагающего влияния на деревенскую массу они не дают ничего, а выуживают в карманы предпринимателей столь нужные для самой деревни средства.

За последнее время просветительные об-ва стали на путь борьбы с этим явлением и уже значительно урезали район работы гастролеров. Так в Сыренце, где долгое время в руках одного предпринимателя была как бы монополия на праздничные спектакли, культур.-просв. кружок „Баян" взял на себя устройство спектаклей в эти дни, войдя в соответствующее соглашение с пожарным об-ом о пользовании домом. Затем Скарятинское просвет. об-во вынесло постановление о сдаче народного дома лишь по выяснении характера труппы и ее репертуара. Некоторые об-ва безоговорочно решили не сдавать помещений известным лицам.

Такие меры следует приветствовать, ибо спектакли организуемые самими просветительными об-вами и могут, и должны заменять наезжую халтуру.

Л.

Радовельское О-во Потребителей

Скарятинской вол.

(От собственного корреспондента).

9 марта в помещении местной школы состоялось общее годовое собрание членов Радовельского О-ва Потребителей. На 1-е января с. г. в обществе значилось 43 чл. Общество существует с февраля 1928 г. Оборот за 1929 г. выразился в сумме 14.506 кр. 19 с. Год закончился чистой прибылью в сумме 706 кр. 06 с. Прибыль зачислена в капиталы О ва. Общество является верным членом своего центрального Товарищества и за отчетный год 95% купленных товаров было взято из складов последнего. **П. П.**

Б. Жердянское О-во Потребителей

Козешской вол.

(От собственнаго корреспондента).

23 марта в доме счетовода О-ва М. И. Тараканова состоялось общее годовое собрание членов Б. Жердянского О-ва Потребителей. Общество открыло свою деятельность в мае 1928 г. и к 1-му января 1930 г. насчитывало 24 чл. (в Б. Жердянке 29 дворохозяев). Оборот общественной лавки за 1929 г. выразился в сумме 16.336 кр. 11. с., дав О-ву 331 кр. 25 с. чистой прибыли. Прибыль полностью зачислена в капитал О-ва.

На собраннии присутствовали заведующий нарвским отделом ЕТК А. А. Беззаборкин и инструктор ЕТК П. Я. Протопопов.

П. П.

Криушское о-во потр. „Единение“

Козешской вол.

(От собственного корреспондента).

23 марта в местном народном доме состоялось общее годовое собрание членов Криушского о-ва потребителей „Единение“. На собрание явилось свыше 70 членов; присутствовали также представители ЕТК: заведующий нарвским отделением А. А. Беззаборкин и инструктор П. Я. Протопопов. О-во существует с 1926 г. и с 1 января 1929 г. открыло отделение в д. Усть-Жердянке. К 1-му января н. г. в о-ве числилось 102 члена. Оборот за 1929 год составил 39.981 кр. 81 с. (в 1928 г. — 24.828 кр. 22 с. а в 1927 г. 19.622 кр 58 с.) дав о-ву чистую прибль в сумме 349 кр. 01 с. Главная лавка о-ва, в Криушах, помещается в собственном доме. **П. П.**

Скарятинское О-во Потребителей

дер. Скарятина.

(От собственного корреспондента).

1-го марта состоялось общее годовое собрание членов Скарятинского о-ва потребителей. Общество существует с декабря

1927 г. и к 1-му янв. 1930 г. в нем числилось 46 чл. Оборот о-ва за отчетный 1929 г. выразился в 31.312 кр. 09 с. (за 1928 г. — 21. 616 кр. 82 с.) В отчетном году о-во понесло чувствительные потери от недочетов, обнаруженных и в главной Скорятинской лавке, и в отделении, открытом в д. Заборовье, и просуществовавшем всего 3 месяца. Кроме того — часть оборотных средств о-во употребило на постройку собственного дома. Несмотря на такие затруднения год заключен с прибылью в сумме 1.189 кр. 50 с.

П. П.

Каталог пьес

театральной библиотеки Союза Русских Пр. и Бл. Об-в в Эстонии, рекомендуемых для постановки в деревенских любительск. кружках.

(Цифра перед названием пьесы обозначает номер каталога).

(Продолжение).

508-654. ПОТОНУВШИЙ КОЛОКОЛ — Сказка-драма *Г. Гауптмана*.. 128 стр. Романтич. пьеса (стихи). Фантастические костюмы: водяного, лешего, фей и т. д. 12 действ. лиц (8 м. и 4 ж.). 5 ведущ. артистов. Горные декорации, Эффекты. Сложная постановка. Опытные интеллигентные исполнители. Затраты на декорацию и костюмы. **Рекомендуется** для сильных любительских кружков, где есть большая оборудованная сцена.

618. ПОРУГАННЫЙ — драма в 4 д. *Невежина*. Напечатано на машинке. 98 стр. Пьеса из среды современного крупн. купечества. Действ. лиц — 7 м. и 5 ж. 5 ведущ. артистов. Три комнати. декорации. Сад. Хор. Постановка средней трудности. Несколько трудн. ролей. **Рекомендуется.**

576. ПОЭЗИЯ ЛЮБВИ—ком. в 3 д. *В. А. Крылова*. Спб. 1892. 107 стр. Пьеса из помещичьего быта. Живая, интересн. фабула. Действ. лица—6 м. и 3 ж. Павильон. Постановка легкая. **Можно рекомендовать.**

772. ПРЕДДВЕРИЕ — сцена в 1 д. *П. М. Ярцева*. Прилож. к журналу «Театр и Искусство» № 44. Спб. 1900 г. 11 стр. Пьеска из актерской среды. Действ. лиц—8 м. Комнатная обстановка. Легкая постановка.

902-899. ПРЕДЛОЖЕНИЕ — шутка в 1 д. *А. П. Чехова*. «Театральный Сборн.» Изд. Ладыжникова. Берлин. 16 стр. Бытовая (помещики прошлого века) пьеса. Действ. лиц — 2 м. и 1 ж. Легкая постановка. **Рекомендуется.**

615. ПРЕСТУПЛЕНИЕ — драма в 4 д. *К. Лернера*. Изд. «Театральной Библиотеки С. Ф. Разсохина. Москва. 1926 г. 46 стр. Пьеса из интеллиген.-буржуазной среды, современная. Действ. лиц — 5 м. и 3 ж. 4 вед. арт. Две комнатн. декорации. Постановка средн. трудности. Интеллигентн. исполн. **Рекомендуется.**

301. ПРИЗНАНИЕ, КОТОРОМУ НЕ ПОВЕРИЛИ — пьесс в 2 картинах *А. Цысковского*. Библ. «Театр. и Искусство» (прилож. к № 1 № 12). Изд. Э. В. Тимофеева. Петроград. 1915 г. 5 стр. Несколько пикантная пьеска. Действ. лиц — 1 м. и 3 ж. Сад. Павильон, богатая обстановка. Постановка легкая.

758. ПРОСТУШКА И ВОСПИТАННАЯ — водевиль в 1 д. *Д. Ленского*. Сборник «Домашний Театр». 26 стр. Пьеса из помещичьей среды, с пением. Действ. лиц - 5 м. и 2 м. 5 ведущ. артистов. Павильон. Простая постановка. **Рекомендуется** для деревни и для начинающих кружков.

805 233. ПРИЛИЧИЯ — ком.-шутка в 1 д. *В. В. Билибина*. «Сборник веселых пьес». Посмертн. изд. Союза Драмат. и Музык. писателей. Спб. 1910. Т. 2-й 26 стр. Недоразумение двух влюбленных пар. Живая интрига. Действ. лиц—2 м. и 3 ж. 4 вед. артиста. Комната. Постановка легкая. Очень непринужденная игра. Интеллигентные исполнители. **Очень рекомендуется** для маленьких спектаклей

521. ПРАЗДНИЧНЫЙ СОНЪ ДО ОБЕДА — картины из московской жизни *А. Н. Островского.* Из полного собр. сочинений под ред. М. И. Писарева. Спб. 1896 г. Изд. «Просвещение». 53 стр. Пьеса из купеческо-чиновничьей жизни середины прошлого века. Действ. лиц—3 м. и 7 ж. Две комнатные декорации. Сад. Постановка легкая. **Рекомендуется.**

550. ПРОИСШЕСТВИЕ — *Л. Андреева.* Изд. Ладыжникова. Берлин. 16 стр. Бытовая пьеска. Бюрократизм. Действ. лиц—3 м. и 2 ст. Павильон. Легкая постановка. Живая и интересная. Для опытных исполнителей. **Рекомендуется** для сборных спектаклей.

120. ПЧЕЛЫ И ТРУТНИ — карт. будничн. жизни *А. Т. Трофимова.* Изд. «Т-ва Художественн. Печати». Спб. 1904. 38 стр. Содержат. пьеса из мещанского быта. Действ. лиц—5 м. и 5 ж. 6 вед. арт. Комнатн. декорации. Сад. Постановка легкая. **Рекомендуется.**

793. РАБОЧАЯ СВОБОДКА — др. в 5 д. *Е Карпова.* Перепеч. на машинке. 89 стр. Пьеса из рабочего быта. Постановка очень сложная и громоздкая.

932. РАБСТВО МУЖЕЙ — ком. в 3 карт. *А. Лери.* Авториз. перев. А. Н. Островского. 160 стр. Изд. Мартынова. Спб, 1886. Острая интрига. Мало действия. Действ. лица — 4 м. и 3 ж. 3 ведущ. артиста. Две комнаты, павильон. Простая постановка. Купюры. Интеллигентные исполнители.

185. РАДИ МИЛОЙ СЕРДЦУ—ком.-водевиль в 4 д. *Гохлэндера.* 42 стр. Журн. «Театр. Биб-ка» 1893 г. Октябрь. Москва. Живая, интересная пьеса из жизни помещиков. Действ. лица — 7 м. и 3 ж. 5 ведущих арт. Комната. Постановка знтчительной трудности. **Рекомендуется.**

461. РАЗБИТОЕ СЕРДЦЕ — др. в 1 д. *З. Б. Осетрова.* 21 стр. Изд. ред. журн. «Чтение для солдат». Спб. 1901 г. № 10. Пьеса из крестьянск. быта. Действ лица — 5 м. и 1 ж. Изба. Легка для постановки. **Рекомендуется** для начинающих деревенских исполнителей.

464. РЕБЯТА — шутка в 1 д. *З. Б. Осетрова.* 14 стр. Изд. ред. журн. «Чтение для солдат». Спб. 1901 г. № 10. Пьеса из деревенской жизни. Действующие лица — 3 м. и 3 ж. Лес. постановка легкая. **Рекомендуется** для начинающих деревенских исполнителей.

306. РОКОВАЯ СКАМЕЙКА — шутка в 1 д. *В. В. Билибина.* 13 стр. Сборник веседых пьес. Издание союза драматич. и музыкальных писателей. Спб. 1910 г. Т. II. Веселая пьеса. Невеста по объявлению. Ряд комическ. недоразумений. Дейетв. лица—3 м. и 3 ж. 2 ведущих артиста. Парк. Очень простая постановка. **Рекомендуется** для начинающих.

630. СВАДЬБА КРЕЧИНСКОГО — комедия в 3 д. *А. Сухово-Кобылина.* 138 стр. Литогр. изд. Трудные роли. Сложная постановка. Опытные исполнители. Богатые комнаты. Действ. лиц—9 м. и 2 ж. 5 ведущих артистов. **Очень рекомендуется** для больших народных спектаклей и дней просвещ.

456. СВАТОВСТВО ЩУКИНА — карт. в 1 д. *С. М. Прохожева.* 19 стр. Изд. редакции журн «Чтение для солдат». № 7. Спб. 1898. Пьеса из солдатской жизни. Действ. лиц — 4 м. и 3 ж. Пение. гармонь. Павильон. Постановка легкая.

194. СВОБОДА ЧУВСТВА—пьеса в 1. д. *Никитина (Азовец)* и *Корецкого.* 10 стр. Действ. лиц — 2 м. и 3 ж. Два ведущих арт. Простые комнаты. Простая постановка. Интеллигенты. Вместе с веселым водевилем может дать хороший спектакль.

877. СВОИ ЛЮДИ СОЧТЕМСЯ — ком. в 4 д. *А. Н. Островского.* Гос. изд. Москва. 1922 г. Пьеса из купеческого быта. Действ. лиц — 4 м. и 4 ж. 6 ведущих артистов. Богатые комнаты. Русские костюмы. Постановка сложная. Необходимы купюры. Опытн. исполнители Уместно вступительн. слово. **Рекомендуется.**

492. СВЯТКИ — Зимняя сценка из русского быта *М. А. Стаховича.* 14 стр. Изд. журнала «Чтение для солдат». Спб. 1897. Пьеса из крестьян-

ской жизни. Действ. лиц — 3 м. и 6 ж. Хор. Ряженые. Изба. Легкая постановка **Рекомендуется.**

136. СЕРДЦЕ ЗАГАДКА — ком. в 3 д. *Л. Иванова.* 53 стр. Бытовая пьеса из помещичьей жизни. Действ. лиц—4 м. и 4 ж. 5 ведущих артистов. Павильон. Сад. Постановка легкая. **Рекомендуется.**

500. СЕРЦЕЕД — водевиль в 1 д. *М. В. Шевлякова и И. Н. Козьмина.* 31 стр. Изд. Театр. Отделения книжного магазина «Новости» Спб. 1897 г. Живая интрига. Действ. лиц — 3 м. и 2 ж. Комнатная декорация. Простая постановка. **Рекомендуется** для легких увеселительных спектаклей.

811. СИДОРКИНО ДЕЛО — ком. в 4 д. *Д. В. Аверкиева.* 100 стр. Изд. А. С. Суворина. Спб. 1896 г. Историческо-бытовая пьеса. Обманная свадьба на Руси в начале XVII в. Действ. лиц—6 м. и 4 ж. 5 ведущ. арт. Статисты. Декорации: дворцовое крыльцо, сад, горницы. Два мужских, три женских боярских костюма. Остальные попроще. Постановка средней трудности. Купюры. Необходимо вступительное слово. **Очень рекомендуется** для больших народных спектаклей и дней просвещения.

455. СИРОТА — пьеса в 2 д. из народной жизни *А. Васильковского.* 22 стр. Изд. журнала «Чтение для солдат». Сборн. № 7. Спб. 1898 г. Действ. лиц—6 м. и 1 ж. Изба, казарма, мундиры. Постановка легкая. **Рекомендуется** для деревенского зрителя.

463. СИРОТСКАЯ КОПЕЙКА ком. в 1 д. *З. Б. Осетрова.* 16 стр. Изд. журн. «Чтение для солдат». № 10. Спб. 1901. Пьеса из крестьянской жизни. Действ. лиц — 4 м. и 3 ж. Сад перед домом. Постановка легкая. **Рекомендуется** для начинающих кружков в деревне.

885. СКОРОМОХИ — пролог к русской сказке *Васильевой и Маршака.* 4 стр. 3-е изд. А. Маркса. Спб. 1924 г. Детская пьеса. Пролог к любому детскому спектаклю. Может быть поставлен и самостоятельно. Пение, пляска, допускает вставку новых номеров пения, танцев и игр. Действ. лиц— 10 м. и 4 ж. Костюмы из цветной бумаги. **Рекомендуется.**

569. СЛЕПАЯ ЛЮБОВЬ — пьеса в 4 акт. *Грушко-Наталина.* 48 стр. Изд. журн. «Театр и Искусство». Спб. Пьеса из жизни современ. общества. Действ. лиц 10 м. и 4 ж. 4 ведущих артиста. Комнатные декорации. Несложная постановка. Интеллигентные исполнители. **Рекомендуется.**

756. СЛОЖНАЯ НАТУРА — ком. в 1 д. *И. А. З.* 9 стр. Библ. «Театр и Искусство». Остроумная, бойкая интрига. Много движения. Из немецкой жизни. Интеллигентные артисты. **Рекомендуется.**

261. СЛУЧАЙНО СЛУЧИВШИЙСЯ СЛУЧАЙ— фарс в 1 д. *Г. И. Грессера.* 9 стр. Изд. журн. «Театральная Библиотека». Москва. 1892 г. Веселая пьеса. Живая интрига. Действ лиц—3 м. и 2 ж. Простая постановка. Особенного опыта от исполнителей не требуется. **Очень рекомендуется** особенно для неокрепших любительских кружков.

Местная хроника.

Носовское просветительное об во.

На 1 января 1930 г в Носовском просв. обществе состояло членами 65 мужчин и 30 женщин. В отчетном 1929 году об-во содержало библиотеку и читальню, а также для нужд народного дома арендовало бывшее трактирное помещение. При об-ве имеется балалаечный оркестр (12 чел.), певческий хор 23 чел.), кружок трезвости, круж. самообразования и др. Об-ом проведены курсы кройки и шитья, устраивались лекции чтения и беседы, спектакли и т. д., получались все местные русские газеты и журналы и т. д. Валовой доход об-ва за год составил 387 кр. 39 цен., расход 397 кр. 14 цен.

Библиотека об-ва оценивается в 454 кр. 37 цен., инвентарь в 239 кр 09 цен. В правление об-ва входят: В Розанов (предс.), И. Козлов, Л. Бубнова, Алексей Орлов и Александр Орлов; в ревизионную комиссию: Ф. О'Коннель, М. Озеров и И. Орлов.

Об-во русских врачей в Эстонии.

В течение 1929 г. в об-ве русских врачей, входящем также в состав Союза, состояло членами 27 мужчин и 12 женщин. Доходы об-ва за год (членские взносы) составляли 80 крон. В состав правления об-ва входят: А. Ольхин (предс.), Н. Громулинский В. Гиацинтов, г-жа Уварова и г. Тамм.

Скарятино.

Скарятинское волостное правление вступило в число членов Союза Русских Пр. и Бл. Обществ и ассигновало 125 кр. в распоряжение правления Союза на организацию детских площадок.

* * *

Недавно состоялось годовое общее собрание просветит. общества «Огонек». Собрание признало успешной работу правления и переизбрало его в прежнем составе (председатель — В. Сосковский, секретарь—В. Погодин), дав ряд указаний для дальнейшей работы.

* * *

Совместно с инструктором Ф. Т. Лебедевым правлением о-ва был организован литературный суд по рассказу М. Горького «Злодеи». Суд собрал много публики и произвел большое впечатление. Эта форма работы пользуется неизменным успехом и при-влекает все больше участников.

* * *

Правление о-ва организовало лекции-сообщения г. Вейгелина на темы: «Смысл и радость жизни», «О душе, о правде в религиях и жизни» и т. д.

* * *

Годовое общее собрание Скарятинского о-ва потребителей постановило войти в число членов Союза Р. Пр. и Бл. Об-в.

Омут.

За прошедший период времени оживило свою работу Омутское просветительное об-во «Жизнь», путем устройства ряда спектаклей и начало организацию струнного оркестра.

* * *

Постройка народного дома задерживается отсутствием средств. Пока выведен сруб. Дом будет большой и отвечающий всем требованиям. Правление общества принимает все меры к исходатайствованию пособия и получению ссуды.

* * *

На днях инструктором Ф. Т. Лебедевым был организован здесь первый литературный суд по рассказу Круковского «Орька». Большой класс школы был набит битком. Местное просветительное о-во «Жизнь» намерено в дальнейшем устраивать суды возможно чаще и уже намечен ряд рассказов для разбора.

Криуши.

За последнее время, в связи с посещением о-ва инструктором Ф. Т. Лебедевым, общество очень оживило свою работу. Состоялся ряд спектаклей, чтений, литературный суд. В дальнейшем о-во готовится к торжественному открытию народного дома, в котором к этому времени необходимо довести до конца некоторые работы.

Князь-Село.

Местное просветительное об-во «Молния» обращает большое внимание на организацию кружков. Организуются кружки: спортивный и трезвости. Намечены занятия в волей-болл.

* * *

С большим успехом прошел масленичный спектакль под руководством инструктора Ф. Т. Лебедева. Была поставлена пьеса в 4 д. Софьи Белой «Король жизни». Пьеса произвела на зрителей сильное впечатление и вызвала общее одобрение.

* * *

Князьсельское об-во потребителей вступило в число членов Союза Русских Пр. и Бл. Об-в.

Ямы.

Ямское об-во потребителей вступило в число членов Союза Русских Пр. и Бл. Об-в.

* * *

С успехом идет работа в хоре под руководством инструктора И. М. Цветикова.

* * *

Сыренецкое волостное самоуправление постановило войти в числоа членов Союза Русских Пр. и Бл. Об-в и ассигновало правлению Союза на устройство детских площадок 125 крон.

Верхнее Село.

С успехом прошел маленький спектакль, на котором была поставлени пьеса в 2 д. С. Северного «Сватовство». Театральная работа просветитель. ного общества интересна тем, что схватывает всю массу молодежи деревни.

* * *

В В. Селе с успехом и при большом количестве слушателей работает воскресная школа, программа которой главным образом состоит из чтений и лекций на общие культурно-исторические и литературны темы.

* * *

Верхнесельское о во потребителей вступило в число членов Союза Русских Пр. и Бл. Об-в.

Король.

16 марта состоялось годовое общее собрание просветительного общества. Собрание одобрило работу правления, найдя, что за год существования об-ва сделано много. Особенного внимания заслуживает организация библиотеки-читальни. Переизбрано правление об-ва, председателем которого избран Н. Л. Гойдов.

* * *

При содействии инструктора Ф. Т. Лебедева с успехом прошел литературный суд по рассказу М. Горького «Кража». Помимо выступлений обвинения и защиты «по назначению», сама аудитория очень живо и разносторонне приняла участие в обсуждении дела.

Сыренец.

В культурной жизни Сыренца в нынешнем сезоне наблюдается большой сдвиг. После долгого перерыва культ. просвет. кружок «Баян» вновь организовал и повел работу, войдя в сотрудничество с пожарным об-вом. Налажена и функционирует библиотека-читальня, поставлен ряд своих спектаклей, возродился общий интерес к работе кружка. В правлении кружка созревает ряд планов.

Ответственный редактор **А. Томасов.**

ЭСТОНСКИЙ
КООПЕРАТИВНЫЙ СОЮЗ

Идейный центр эстонской кооперации.

Членами Союза в данное время состоят 1400 кооперативов, в том числе все центральные хозяйственные кооперативные организации (11 отд.), 215 молочных союзов, 235 потребительных обществ, 202 кооперативных банка и т. д. Ревизоры-инструктора Союза производят в кооперативах обязательные внешние ревизии и оказывают инструкторскую помощь кооперативам.

Издательский отдел Союза

изготовляет необходимые для кооперативов

счетоводные книги,

уставы, бланки, инструкции, кооперативную литературу, брошюры, летучки и др. пропагандные материалы, а также издает кооперативную газету „ÜHISTEGELISED UUDISED“ и журнал „ÜHISTEGEVUSLEHT“. Главный склад: Tallinn, Lai t. 39. — Telefon ETK 32.

ВМЕСТО ТОГО, ЧТОБЫ ОСУЖДАТЬ СОСЕДА,

ПРИДИ И НАУЧИ ЕГО.

Земледельцы, докажите на деле, что Вы сумеете разрешить важную государственную проблему, и можете поднять урожай озимых хлебов на 20%, не увеличивая посевной площади.

Если рассыпать на каждый гектар озими от 1 до 1,5 мешков чилийской селитры, или другого азотистого удобрения, то наша страна избегнет необходимости ввоза заграничного зерна, так как получит потребное для нея количество более дешевого зерна, чем ввозное из-за границы.

Не следует также забывать, и об удобрении лугов фосфорным кали, а также и всех корнеплодов полным удобрением, так как только этим способом земледелец сможет поднять производительность скотоводства и сделать свое хозяйство более доходным.

Искусственные удобрения марки ЕТК с изображением ЧЕРНОГО ПЕТУХА оказались лучшими.



Они имеются в продаже во всех Экономических и Потребительск. Обществах.

Trükikoda „ERK“, S. Juhkentali 2. — Telefon 25-11.

ВЕСТНИК

СОЮЗА

Русских Просветительных и Благотворительных об-в в Эстонии.

№ 5 (27)

Четвертый год издания

ТАЛЛИН (РЕВЕЛЬ).
1930.

ОТКРЫТА ПОДПИСКА НА

Вестник

Союза Русских Просв. и Бл. Об-в в Эстонии

на **1930**-й год.

Ежемесячный журнал, издаваемый Союзом Русских Просветительных и Благотворительных Обществ в Эстонии, при материальной поддержке Эстонского Коопер. Союза и ЕТК.

Подписная цена на год—1 кр. 20 сент.
с пересылкой во все почт. учреждения Эстонии.

Подписка принимается в канцелярии Союза (Tallinn, Pikk t. 69) и у инструкторов: Б. К. Семенова (Печеры), Ф. Т. Лебедева (Принаровье), С. В. Рацевича (Причудье), Н. П. Епифанова (Скарятино).

Для кооперативов и просветительн. обществ

«Вестником»

принимаются в качестве объявлений

в тексте и на обложке

ГОДОВЫЕ БАЛАНСЫ

по 5 крон за каждый.

7A
7673/1

ВЕСТНИК

ПОДПИСКА принимается в Правлении Союза: Таллин Морская, №69.

СОЮЗА РУССКИХ ПРОСВЕТИТЕЛЬН. И БЛАГОТВОРИТЕЛЬН. ОБ-В В ЭСТОНИИ

ПОДПИСНАЯ ЦЕНА на 1930 год— 1 кр. 20 сент. Отдельн. № — 15 сент.

Май № 5 (27) 1930

СОДЕРЖАНИЕ: Два юбилея. — О способах продажи сел.-хоз. товаров и о закреплении рынка. — «День книги» в Скарятинне. — Работа низовского просв. о-ва «Сеятель» за полгода. — Порядок созыва и ведения общих собраний. — О русском представительстве в совете ЕТК. — Каталог книг театр. библ. С. Р. Пр. и Бл. Об-в (продолжение). — Местная хроника.

Два юбилея.

Недавно в нашей кооперативной семье справлялся двойной праздник—десять лет работы Кооперативного Союза и Народного Кооперативного Банка. На акт, посвященный юбилярам, собралось около трехсот представителей всевозможных кооперативных организаций и учреждений. Получен ряд поздравлений в телеграммах и письмах. Отдельно юбиляров приветствовали: министр народного хозяйства, президент эстонского государственного банка, банка долгосрочных ссуд и др. Доклады г.г. Каска, Рейнмана и Кябина исчерпывающе осветили работу обеих организаций за истекшие десять лет. Она многостороння и сильна по напряжению. Торжество закончилось большим банкетом.

Устав первого юбиляра—Эстонского Кооперативного Союза был зарегистрирован в ноябре 1919 г. Работа началась с начала 1920 г. В состав Союза на первое января 1921 г. входили: 1 центральная организация, 74 потребительных общества, 44 ссудо-сберегательных т-ва, 6 молочных артелей, одно машинное т-во. Всего 127 кооперативных организаций. На 1-е января текущего года их насчитывалось 1373 организации. Из них—11 центральных, 221 потребительное о-во, 198 ссудо-сберегательных товариществ, 212 молочных автелей, 186 машинных тов-в, 222 общества взаимного страхования, 147 торфяных артелей, 54 картофельных товарищества и ряд других.

Est. A
Tartu Ülikooli

Приведенные данные о росте членов Союза дают возможность составить представление о размахе деятельности Союза и о степени связанности Кооперативного Союза с низовой сетью кооперативных организаций. Без преувеличения можно сказать, что юбиляр действительно, а не на бумаге только, является центральной организацией, идейным кооперативным узлом, мозгом кооперативного движения страны.

Среди работы Союза видное место занимает производство ревизий в кооперативных организациях низовой сети. В 1920 г. таких ревизий было сделано 113, в 1929 — 800. Для ревизионно-инструкторской работы на службе Союза в 1929 году состояло 13 инструкторов, которые помимо чисто ревизионной работы организовывали курсы, читали доклады и рефераты на разные темы, участвовали на общих собраниях, районных конгрессах по вопросам кооперативного строительства, т. е. вели ту незаметную, но очень нужную, будничную, повседневную работу, имя которой — кооперативная пропаганда.

Кооперативный Союз издает два печатных органа. Еженедельник—„Кооперативные новости“ и ежемесячник — „Кооперативный листок“. Первый обслуживает широкие кооперативные массы, второй предназначен по преимуществу для работников кооперативных организаций. Особенности каждого из них сказываются в содержании. „Кооперативные новости“ уделяют много внимания кооперативным и иным „злобам дня“. „Листок“ останавливается на вопросах кооперативного строительства. Тираж первого в истекшем году был около шести тысяч, второго— около двух тысяч.

Кооперативный Союз имеет собственную типографию, ведет издательскую деятельность. При нем существуют постоянные кооперативные курсы.

Другой юбиляр—Кооперативный Народный Банк начал свою работу в 1920 г. Тогда в его состав входило 62 члена (организаций и лиц). Собственный капитал исчислялся в 10.000 крон. В 1929 г. в состав Народного Банка входило 258 организаций. Собственный капитал — 305.800 крон. Баланс Банка за 1920 г. равнялся 81.507 кронам, в 1929 г. 4.793.744. кроны. На 1-е января 1930 г. суммы на сбережении (вклады) — 1.114.045 крон. Банком выдано ссуд 1.986.181 кр.

Среди членов Народного Банка первое место занимают кредитные товарищества: их к концу истекшего года насчитывалось 160. Следующее за ними место принадлежит кооперативам по продаже и покупке — 56 организаций. Машинных товариществ—4, строительных—3. В состав Банка входят семь центральных организаций.

Вместе с юбилярами-организациями заслуживают внимания и юбиляры-кооператоры. Среди них бесспорно первое место

принадлежит директору Народного Банка и председателю правления Кооперативного Союза А. Каску.

„Кооперативные Новости“, давая портреты-шаржи юбиляров, под портретом А. Каска написали—„начальник штаба“. Это не преувеличение, а факт. А. Каск—душа эстонской кооперации, ее апостол-фанатик. Он же и ее нерв, ее организующий и направляющий центр. В нем счастливо сочетались идейная убежденность и вера в кооперацию с трезвым и ясным умом практического работника. Многолетний опыт является ценным дополнением к названным двум качествам.

Следует отметить одну особенность: ни на юбилейном акте, ни на двух годичных общих собраниях Кооперативного Союза и Народного Банка, состоявшихся после акта, не было представителей от русских кооперативов.

Мы все еще продолжаем жить и думать по старинке—„наша де хата с краю“. Интересы своей колокольни, своего шестка стоят на первом плане. Экономим 15 20 крон на посылке представителя и теряем сотни и тысячи крон, так как нужды русских кооперативов во время не звучат, где нужно и когда нужно. Не надо забывать, что на собраниях уполномоченных центральных организаций утверждаются планы кооперативной работы по крайней мере на целый год и для всей страны.

Вот пример: 27 июня в Юрьеве состоится собрание уполномоченных ЕТК. На повестке дня—годовой отчет, план деятельности и смета на текущий год. Другими, словами, будет обсуждаться, что хорошего и худого, правильного и неправильного было в работе правления ЕТК за прошлый год. Какие в ней требуются изменения на нынешний.

Думается кооперативам русских окраин, значительно отличающимся и по своей слаженности и по условиям работы, есть о чем рассказать на собрании уполномоченных ЕТК. Нужд и нуждишек—хоть пруд пруди, но... будем заниматься экономией грошей.

Товарищи-кооператоры с окраин, проснитесь. Поймите, что общая кооперативная политика делается не у вас на печи, а на собраниях уполномоченных центральных кооперативных организаций. Кооперативная политика это—вопросы кредита, снабжения товарами, инструктирование работы мест, кооперативной печати и многое множество других. Значит, посылка делегатов на эти собрания необходима.

„Под лежачий камень и вода не течет“.

Петр Богданов.

О способах продажи сельско-хозяйственных товаров и о закреплении рынка.

Доклад правления ЕТК на районных кооперативных совещаниях.

Кооперативные лавки существуют у нас главным образом для обслуживания деревни. Не было бы чрезмерным поставить требование, чтобы кооперативы объединили в своих руках снабжение всего своего района товарами. Это можно вполне провести, но все же не сразу, и не в короткий срок. В виду этого следует приступить к делу планомерно, с неуклонной последовательностью добиваясь поставленной себе цели.

Пока приходится считать для кооперативов посильным заданием лишь снабжение своего района сельско-хозяйственными товарами, каковы: искусственные удобрения, сельско-хозяйственные орудия, семена, сильные корма, керосин и более тяжелые строительные материалы, как цемент, железо и т. д. Конечно каждый план работы отдельного кооператива зависит от местных обстоятельств и условий конкуренции; все же в принципе следует поставить задачей дня сосредоточение в кооперативе продажи всех перечисленных товаров по всему району его деятельности.

Для проведения составленного плана деятельности, прежде всего для каждого кооператива необходимо выяснить, насколько широк район, в котором ему придется действовать, т. е. необходимо установить пределы своего района. К сожалению до сего времени приходится часто наталкиваться на такого рода явления, что многие кооперативы находят особенное удовольствие от продажи товаров в районе соседнего кооператива, предоставляя чужому покупателю более выгодные условия покупки, чем постоянным, твердым, покупателям своего района. Такого рода порча рынка вредит всем кооперативам, хотя бы тем, что другой кооператив начинает поступать точно таким же образом. Следует иметь в виду, что задачей кооператива является не стремление поднять торговый оборот во что бы то ни стало, всеми возможными способами, но стараться в полном размере осуществить снабжение необходимыми товарами как в первую очередь членов, так и остальное население своего района. И тут вполне хватит работы для каждого кооператива.

Кооперативу следует сообразно со своими силами выбирать лишь известную часть товаров, продажу которых он в первую очередь намеревается сосредоточить в своих руках для своего района. Для того, чтобы взять рынок в свои руки, необходимо быть постоянно в курсе всего, что касается движения избранных товаров в районе кооператива. Следует собирать нужные данные и знать, сколько требуется каждого товара в районе деятельности кооператива, сколько продает его кооператив,

сколько конкуренты, а также кто именно и сколько. Следует знать цены конкурентов, место закупок товара, отличительные свойства товарных марок и все остальные условия, являющиеся существенными в отношении отличия одного товара от другого. Для приобретения этих данных каждый заведующий лавкой должен использовать все возможные средства, как например, следить за движением товаров через известные жел.-дорожные станции, воспользоваться указаниями наиболее крупных покупателей товаров (например машин); посылать надежных людей к конкурентам для наведения справок, словом, применять все допустимые средства „разведки и контрразведки", которые приводят к цели.

Чтобы достигнуть успеха, не следует ждать покупателя в лавку, а использовать все средства, чтобы быть в постоянном общении со своими покупателями и помимо торговых отношений. Заведующий лавкой должен в совершенстве знать район своей деятельности. Должен стараться вполне изучить каждого отдельного покупателя и его хозяйство; знать его наклонности, хорошие и плохие качества, знать его платежеспособность и материальное положение. Выполнение этих требований в среднем кооперативе, который работает, например, в пределах одного прихода, вполне возможно. Первым долгом заведующего кооперативом является поддержание с каждым покупателем добрых отношений, что в деревенской жизни очень важно. Поэтому заведующий лавкой ни в коем случае не должен проявлять особенного сочувствия к той или другой группе или партии. Около каждого кооператива обыкновенно имеется несколько таких группировок, и предпочтение какой-либо одной группы сейчас же портит отношения со всеми остальными.

Имея в виду круг своих покупателей и его потребности, заведующий кооперативом должен заблаговременно принимать меры в продаже главнейших товаров. В начале сезона кооператив должен заранее давать покупателям о себе знать посредством объявлений и оповещений.

Помещение для этой цели объявлений в газетах имеет в условиях деревенской жизни мало значения, к тому же это и обходится довольно дорого. Более рекомендуется вывешивать объявления в молочных пунктах, в волостном правлении, почтовых отделениях, а также в других местах, где собирается народ. При этом следует воздерживаться от указания в этих объявлениях цен на отдельные товары, т. к. в случае изменения таковых могут возникать нежелательные путаницы, если предидущие объявления не будут сняты своевременно.

Помимо объявлений следует также и на словах предлагать постоянно свои товары. Надо добиваться того, чтобы товары заказывались целыми вагонами, с выдачей их прямо со станции. Еще важнее, чтобы заведующий кооперативом и старшие служащие лавки находили случай навещать своих покупателей на

дому, чтобы заранее выяснить предполагаемые закупки известного района, деревни или хутора, и таким образом помогать населению своим доброжелательным и деловым советом и предложением товаров. Следует придавать меньше значения всяким агентам, которые наняты специально для этой цели или работают на комиссионных началах, так как они не всегда в курсе дела относительно работы кооператива, и могут, благодаря своей неосведомленности, повредить даже делу. В лучшем случае они могут продать какую-нибудь машину, но тесное общение и дружеские отношения с населением кооператив может приобрести лишь через своих постоянных служащих. Следует посоветовать кооперативам платить служащим маленькую премию за продажу, совершаемую ими в свободное время на дому у покупателя, чтобы этим поощрять их к более усиленной деятельности и вознаграждать их свободное время, посвященное кооперативу.

Конечно это относится к более крупным продажам, как машин, так и товаров, продаваемых вагонами. При такого рода тесном общении с населением кооперативам не приходится опасаться конкуренции частной торговли. И вместе с тем прекратились бы сами по себе те нарекания, которые слышатся с разных сторон против кооперативов, что последние недостаточно подвижны и потому мало подходят для сбыта сельско-хозяйственных товаров. В виду этого каждый кооператив должен смотреть на дело крайне серьезно и в особенности каждый заведующий лавкой должен считать это делом своей служебной чести. Если каждая продажа машины или вагона искусственного удобрения, совершенная помимо кооператива в его районе, будет ложиться на душу заведующего, как укор совести, то через короткий срок значение кооперативов скажется на местах гораздо сильнее, чем оно являлось до сего времени.

Все же следует предостеречь кооперативы от борьбы с конкурентами исключительно понижением цен. Для сельского хозяйства важно, чтобы обслуживающие его учреждения были в достаточной степени материально обеспечены и сильны. А это возможно только при работе, основанной на здоровой торговой калькуляции. Тот взгляд, что убить конкуренцию возможно продажею товаров только по пониженным ценам, ни на чем не основан, и может оказаться для самого кооператива роковым. Не только дешевые цены, но и высокое качество товара, аккуратное и правильное ведение дела, предупредительность, быстрота, неутомимость—вот что помогает справиться с конкуренцией, и этого вполне возможно достигнуть.

Под конец приходится подчеркнуть то значение, которое имеет совместная работа местных кооперативов с Центральным Т-вом в отношении продажи сельско-хозяйственных товаров.

Для захвата рынка планомерная работа требует от кооперативов обязательного поддержания связи с теми учреждениями,

со стороны которых, в случае необходимости, можно рассчитывать на помощь и поддержку.

Конкуренция, как всякая борьба, требует сознания, что тыл надежен. Таким надежным тылом может служить только ЕТК, которое также заинтересовано в местной конкуренции и в случае надобности всегда приходит на помощь. Безусловно следует углублять совместную работу между кооперативами и Центральны Т-вом в интересах самих же кооперативов, и развивать сознание, что они принадлежат друг другу. Необходима постоянная, доброжелательная и справедливая, взаимная информация. При тесной совместной работе безусловно достигаются и ценные результаты.

„День книги“ в Скарятине.

7-го апреля в Скарятине состоялся „День книги“, прошедший с большим успехом. К проведению „Дня“ были привлечены: волостная библиотека, школа и просветительное общество. Подготовка велась задолго, как в смысле составления и разработки программы, так и пропаганды и разъяснения идеи „Дня“. Более чем за неделю во многих местах были развешаны бросающиеся в глаза плакаты с соответствующими лозунгами, извещавшими о „Дне книги“, по мере приближения которого число их увеличивалось. Лозунги плакатов были следующие: „Любите книгу“, „Любите книгу—источник знания“, „Любите книгу—она облегчит вам жизнь“, „Книга — источник знания“, „Без книги нет знания, без знания нет хлеба“, „Пользуйтесь библиотекой“, „Пользуйтесь библиотекой,—в ней знания и понимание жизни“.

Зал народного дома был тщательно декорирован. дабы создать соответствующее, красочное и значительное, впечатление. Портреты русских писателей, украшенные зеленью и венками, плакаты с изречениями этих писателей и указанием их главнейших произведений и дат жизни, большой плакат „Книга — источник знания“,—таково было украшение зала. Участие в программе принял также небольшой хор под управлением учителя В. В. Горского.

Торжество началось с „часа книги“ в школе, который был посвящен темам дня: история развития письменности, изобретение книгопечатания, книгопечатание на Руси, бережное отношение к книге, значение и польза книги и т. д. В проведении „часа книги“ приняли участие учителя В. П. Смирнов и М. Ф. Розина и инструктор Союза Ф. Т. Лебедев. Час закончился пением школьного хора. Уроки русского языка были проведены в том же направлении, т. е. в чтении и разборе отрывков из произведений русских классиков.

Вечерняя часть праздника была перенесена в народный дом. Вечер был начат вступительной речью инструктора Союза

Ф. Т. Лебедева о значении книги и библиотеки в культурной жизни народа и задачах настоящего праздника.

После осведомительного доклада М. Ф. Розиной о волостной библиотеке былъ прочитан ряд сообщений о русских поэтах (Пушкине, Гоголе, Некрасове), сопровождавшихся чтением стихотворений и отрывков из прозы. Хор под управлением В. В. Горского исполнил несколько народных песен и "Коробочку" (слова Некрасова).

Во втором отделении после доклада Ф. Т. Лебедева о Льве Толстом был устроен литературный суд по повести Л. Толстого „Отец Сергий".

Вечер закончился заключительным словом инструктора Союза Ф. Т. Лебедева.

Как опыт, „День книги" в Скарятине можно считать удачным. На нем присутствовало до 250 человек как из самого Скарятина, так и из соседних деревень.

Проезжий.

Работа низовского просв. о-ва „Сеятель" за полгода.

(От собствен. корреспондента).

В деревне Низы 29 декабря местной молодежью под управлением режиссера М. Е. Шмаракова были разыграны водевиль „Папаша и мамаша" — Z. и шутка „Медведь" — А. П. Чехова. Пьесы прошли живо и с успехом, хотя некоторые из участников выступали в первый раз.

23 февраля состоялся следующий спектакль. Были представлены: шутка Тимофеева — „Самозванец", „Это он" и Гоголя— „Тяжба". Все пьесы прошли при полном внимании и дружном смехе зрительного зала. Хороший грим и соответствующие костюмы дополняли игру артистов.

21-го апреля состоялся вновь спектакль. Были представлены: „Разделились"—шутка Алярского и „Прелестная незнакомка" —шутка П. Б. Этот спектакль прошел с таким же успехом, как и предыдущие.

К каждому спектаклю привлекаются все новые и новые артисты, вовлекается все больше и больше молодежи в это дело. Следующий спектакль состоится 9 июня, подготовка к которому уже идет.

Деятельность о-ва не ограничивается одними театральными представлениями. Минувшей зимой были устроены 3 лекции: агронома Суворова — „О лучших сортах картофеля и об искусственных удобрениях", инструктора по молочному делу—„О рациональном кормлении молочного скота" и А. Г. Назарова — „О кооперации".

О-вом приобретен книжный шкаф для библиотеки, пополненной за последнее время Союзом просветительных обществ.

После получения шкафа общество предполагает еще прикупить книг, чтобы работу библиотеки развернуть шире.

С осени же намечено открытие и читальни. К сожалению, помещение школы, в которой в настоящее время устраиваются спектакли, плохо для этого приспособлено. Поэтому общество „Сеятель“ решило построит в с. Низах народный дом. Архитектором составлен план и смета. Куплена и доставлена на место плита для фундамента. Имеется разрешение на получение необходимого количества бревен от Мин. Земледелия. Идет изыскание средств. В доставке материала на место принимали участие кроме молодежи и степенные старички. Работа большая и трудная, но трудности существуют, чтобы их преодолевать.

Местный.

Порядок созыва и ведения общих собраний*).

ГЛАВА I.

I. Созыв собрания.

§ 1. Очередное общее собрание созывается Правлением не позднее 30-го апреля каждого года.

§ 2. Право созыва чрезвычайных общих собраний принадлежит: Правлению, Совету, Ревизионной комиссии и $^1/_{10}$ части членов.

§ 3. Если Совет или Ревизионная комиссия решает созвать чрезвычайное общее собрание, то они выносят соответствующее постановление, в котором определяется также и порядок дня общего собрания. Председателю Правления или, в случае его отсутствия, его заместителю передается под росписку выписка из протокола, в котором записано постановление о созыве чрезвычайного общего собрания.

§ 4. Если часть членов т-ва (о-ва) считает нужным созвать чрезвычайное общее собрание, то членам-инициаторам следует созвать совещание для определения порядка дня общего собрания. Этим совещанием руководит председатель, избранный из числа собравшихся, и протокол его ведет избранный из их числа секретарь. На этом совещании обсуждается вопрос о необходимости созыва общего собрания, и составляется повестка дня. После этого собравшиеся избирают из своей среды одного или нескольких доверенных лиц, которым поручается созыв общего собрания. Собравшиеся все подписываются на протоколе, в подтверждение того, что они требуют созыва чрезвычайного общего

---

*) Перевод из книжки «Ühispanga kodukorra» (Наказ кооперативным банкам), изданной Эст. Коопер. Союзом.

собрания для разрешения возникших вопросов. Подписать этот протокол могут также члены, не присутствовавшие на собрании, но разделяющие мнение о необходимости общего собрания.

Избранные собранием доверенные лица передают копию протокола под росписку председателю Правления или, в случае его отсутствия, его заместителю.

§ 5. Правление обязано созвать общее собрание в течение двух недель со дня получения заявления о желательности его созыва, при чем оно имеет право со своей стороны дополнить повестку дня, составленную инициаторами созыва собрания.

§ 6. Если правление в продолжении двух недель не созовет собрания, то инициаторы созыва имеют право сами это сделать. В этом случае Правление обязано предоставить в пользование инициаторов список членов т-ва (о-ва), с указанием их местожительств.

§ 7. Письменные приглашения на общее собрание (повестки) рассылаются всем членам не позднее, как за семь дней до собрания. В повестках обозначается место собрания (помещение), время его начала и список предлагаемых к разрешению вопросов (или порядок дня). Извещение о созыве общего собрания, с указанием места, времени и порядка дня его, вывешивается лицами, созывающими собрание также в помещениях т-ва (о-ва). Созывающие собрание обязаны присоединить к повесткам годовой отчет и смету, в том случае, если их утверждение стоит в порядке дня.

Примечание: Правление не может рассылать повестки на очередное общее собрание ранее 1 февраля.

II. Порядок дня.

§ 8. Порядок дня общего собрания составляют лица, созывающие его. Если члены т-ва (о-ва) желают по собственной инициативе внести некоторые вопросы в порядок дня очередного общ. собрания, то им следует подать об этом письменное заявление Правлению не позднее 1 го февраля.

Если на заявлении подписалось не менее $^1/_{10}$ членов, то правление обязано внести вопрос в порядок дня общ. собрания.

§ 9. Общее собрание имеет право выносить обязательные постановления лишь по тем вопросам, которые обозначены в разосланной членам повестке дня (§ 36 устава).

III. Открытие.

§ 10. В помещении собрания выставляется за полчаса до собрания лист, на котором расписываются все присутствующие.

Этот лист озаглавливается так:

Список лиц,

явившихся на очередное (или чрезвычайное) общее собрание . . . . . т-ва (о-ва) созываемое на . . число . . . . мес. . . . года, в . . час. в . . . . . помещении.

Члены т-ва (о ва):	Посторонние лица:
1) (подписи)	1) (подписи)
2)	2)
3) и т. д.	3) и т. д.

На отдельных листах расписываются все присутствующие члены и посторонние лица, по порядку номеров. Лица, созвавшие собрание, должны следить за тем, чтобы список членов содержал в себе действительно только имена членов. По этому листу определяется, присутствует ли необходимое для законности собрания число членов. Лист прилагается к протоколу общего собрания.

§ 11. Созвавшие собрание подсчитывают число находящихся в собрании членов, и если к назначенному повесткой сроку явилось указанное в уставе число членов, собрание открывается лицом, предусмотренным в 3 пункте § 37-го устава. Если к намеченному сроку не явилось необходимое число членов, открытие собрания откладывается, но не дольше, как на ол часа.

Через полчаса собрание открывается во всяком случае.

Открывающий собрание докладывает собравшимся о числе членов т-ва (о-ва) ко дню собрания и о числе членов, явившихся на собрание. Если законное число членов не явилось, то открывающий собрание сообщает, что собрание не состоялось, назначает секретаря, который составляет протокол этого собрания, просит собравшихся назвать лиц (не менее 3-х) для подписания этого протокола и закрывает собрание.

Созывается вторичное собрание с той же повесткой в порядке § 36 устава, которое может быть открыто в час, означенный в повестке, независимо от количества присутствующих членов.

§ 12. Если необходимое число членов налицо, и собрание правомочно, открывший собрание предлагает присутствующим выбрать председателя собрания. Когда председатель выбран, открывший собрание передает ведение собрания ему.

(Продолжение следует).

О русском представительстве в совете ЕТК.

На печерском районном совещании членов ЕТК, имевшем место 28 го мая с. г., из доклада директора правления И. Нихтига выяснилось, что совет ЕТК предложил вынести на обсуждение районных совещаний вопрос об увеличении числа членов совета до 12, так как в самом совете этот вопрос не имел единодушного решения. Часть членов совета настаивает на широком представительстве с мест в целях координирования кооперативной работы.

Такое решение надлежит приветствовать.

Печерское районное совещание высказалось за увеличение числа членов совета до 12 с тем, чтобы было предоставлено место представителю Печерья, и выдвинуло кандидатуру Н. И Макаровского, энергичного и преданного делу кооперации работника.

Представительство от Печерья безусловно необходимо в интересах планомерного развития кооперации на месте и установлеиия тесной связи с центром.

Отсутствие представительства от Печерья весьма тяжело отражается на всей кооперативной работе, ослабляет духовные и материальные силы и расстраивает кооперативные ряды.

Слабое знакомство центра с местным укладом жизни ведет часто к взаимному непониманию.

При наличности представителя с совете ЕТК, вероятнее всего, легко сгладятся те искуственные перегородки, которые разделяют кооперативный центр ЕТК от Печерья, появится доверие, которого и заслуживают местные кооператоры, усилятся кооперативы в смысле материальных средств, представится возможность расширить в дальнейшем кооперативную сеть, в которой население нуждается, легче установится действительный контроль на местах и наладится общая связь.

Все это, несомненно, поведет лишь к укреплению позиций кооперации.

А. В.

Приветствуя настоящую статью, редакция „Вестника“ тем не менее должна указать на то, что вряд ли и при 12-членном составе совета ЕТК удастся провести двух представителей русских окраин, а потому приходится говорить о русском представителе в совете ЕТК. Таким образом вопрос о кандидате может быть решен на предварительном собрании представителей русских кооператоров, которые съедутся в Юрьеве на 27 июня. Крайне желательно, чтобы и от Причаровья, и от Печерского края съехалось возможно большее число лиц, ибо лишь в этом случае можно будет реально ставить вопрос о кандидатуре члена совета ЕТК от русских кооперативов.

Редакция.

Каталог пьес

театральной библиотеки Союза Русских Пр. и Бл. Об-в в Эстонии, рекомендуемых для постановки в деревенских любительск. кружках.

(Цифра перед названием пьесы обозначает номер каталога).

(Продолжение).

672. **СОКОЛЫ И ВОРОНЫ** — драма в 5 д. *кн. А. И. Сумбатова и В. И. Немировича-Данченко.* 143 стр. Апограф. Москва. 1885 г. Среда крупных банковских дельцов. История женской мести. Действ. лиц—9 м. и 5 ж., 5 ведущих арт. Богатые комнаты. Тщательная проработка. Опытные интеллигентные исполнители. **Рекомендуется** сильным любительским кружкам для больших спектаклей.

451. **СОЛДАТ-БАЛАГУР** или **Дружба—дружбой, а служба—службой.** Водевиль в 1 д. 215 стр. Веселая пьеса из жизни крепостных крестьян. Действ. лиц — 11 м. и 3 ж Улица, избы. Возможны купюры. Легкая постановка.

794. **СОРВАНЕЦ** - ком. в 3 д. *Викт. Александрова.* Напечатана на машинке. 91 стр. Пьеса из помещичьей жизни. Живая, интересная. Действ. лиц — 5 м. и 6 ж. 3 ведущ. артиста. Сад. Постановка средней трудности. **Рекомендуется** при хорошей подготовке.

498. **СОСВАТАЛ**—шутка в 1 д. *А. Бачманова.* 35 стр. Пьеса из мещанской среды. Изображено, как ловкий солдат отбил на смотринах невесту от дурня. Действ. лиц — 2 м. и 5 ж. 4 ведущ. артиста. Комната. **Рекомендуется** для начинающих деревенских любителей.

400. **СРЕДСТВО НЕ ПЛАТИТЬ ДОКТОРАМ** — шутка в 1 д. *Н. В. Корцин-Жуковского.* 8 стр. Из сборника «Театр Буфф». Спб. 1908 г. Мнимоумерший. Комическия недоразумения. Действ. лиц — 2 м. и 3 ж. Простая постановка. **Рекомендуется** для начинающих.

813. **СТОЛИЧНЫЙ СЛЕТОК** — др. в 4 д. *Д. В. Аверкиева.* 94 стр. Изд. А. С. Суворина. Спб. 1896 г. Истор.-бытовая драма. Дворянская среда екатерининского времени. Провинция (по роману И. С. Тургенева «Три портрета»). Действ. лиц - 7 м. и 2 ж. 5 ведущих артистов. Комнаты. Сад. Историч. костюмы. Один мужской—богатый, остальные - попроще. Поединок на шпагах. Сложная постановка. Трудные роли. Опытные интеллигентные исполнители. Купюры. **Очень рекомендуется** для больших народных спектаклей и дней просвещения. Желательно вступительное слово.

486. **СТО ТЫСЯЧ**—ком. в 1 д. 9 стр. Переделано с польского *А. Крюковским.* Пьеска из жизни уездной интеллигенции. Действ. лиц - 4 м. и 3 ж. Павильон. Постановка легкая. **Рекомендуется** для небольших увеселительных спектаклей.

134-275. **СТРАШНАЯ МЕСТЬ** — фарс в 4 д. *И. И. Мясницкого.* 32 стр. Журн. «Театр. Библиотека». Январь 1894 г. Москва. Веселая. живая интрига. Чудаки и любовники. Неожиданные столкновения. Действ. лиц — 9 м. и 5 ж. 5 ведущ. артистов. Садовые и комнатные декорации. Современные костюмы. Сложная постановка. Сравнительно большая и оборудованная сцена. Интеллигентные исполнители. Имеются роли. **Рекомендуется.**

438. **СТРАШНАЯ НОЧЬ** — народн. водевиль в 1 д. *З. Б. Осетрова.* 22 стр. Изд. журн. «Чтение для солдат». Спб. 1903 г. Драма из крестьянской жизни. Действ. лиц — 5 м. и 1 ж., дети. Лес. Постановка легкая. **Рекомендуется** для начинающих кружков.

169. **СТРЕКОЗЫ (Вдали от шумного света)** — ком.-фарс в 3 д. *Круковского.* 70 стр. Литогр. Моск. театр. библ. Рассохина. Москва, 1897 г. Веселая живая интрига. Помещичья среда. Чудаки-влюбленные, две свадьбы. Действ. лиц—5 м. и 3 ж. 5 ведущ. арт. Комнаты и сад. Несложная постановка. Интеллигентные исполнители. **Рекомендуется.**

442. СТРОПТИВАЯ—ком. в 3 д. и 1 карт. *М. В. Чащина.* 12 стр. Изд. журн. «Чтение для солдат». Спб. 1903. Пьеса из крестьянской жизни. Действующих лиц — 6 м. и 6 ж.; статисты. Хор, балалайки. Изба. Постановка средней трудности. **Рекомендуется.**

499-911. СУПРУЖЕСКОЕ СЧАСТЬЕ — ком.-фарс в 2 д. *Н. Мердер (Северин).* 56 стр. (рукопись). Пьеса утомительна своими длиннотами. Действ. лиц—5 м. и 5 ж. 3 ведущ. артиста. Комнатная декорация. Постановка несложная, требует купюр.

133. СЫЩИК — ком.-фарс в 3 д. *Й. И. Мясницкого.* 59 стр. Изд. Рассохина. Москва. В пьесе много действия. Ряд комических столкновений. Действ. лиц 3 м. и 5 ж. 5 ведущих арт. Комнатная декорация. Сложная постановка. Интеллигентные исполнители. **Рекомендуется.**

395. ТАК НА СВЕТЕ ВСЕ ПРЕВРАТНО—ком. в 3 д *Вик. Александрова.* 38 стр. Из сборн. «Театр Буфф». Спб. 1908 г. Интеллигентная среда, богатая интрига. Много смешных положений. Действ. лиц—7 м. и 5 ж. 4 ведущих арт. Одна декорация—богатая комната. Простая постановка. Интеллигентные исполнители. **Рекомендуется** окрепшим кружкам.

259. ТАНЦУЮЩИЙ КАВАЛЕР — фарс в 1 д. *В. Холостова.* 8 стр. Журн. «Театр. Библ.» Май. 1892 г. Москва. Живая интрига, много действия. Старый чиновник по ошибке получил приглашение на бал от начальника. Действ. лиц—3 м. и 4 ж. 1 ведущий артист. Простая комната. Постановка несложная. Интеллигентные исполнители. **Рекомендуется** для маленьких спектаклей.

263. ТЕМНОЕ ДЕЛО — драма в 4 д. *О. К. Нотовича.* Журн. «Театр. Библиотека». Май, 1892 г. Москва. 21 стр. Бытовая пьеса из мещанской жизни. Интеллигентные и сильные актеры. Действ. лиц—8 м. и 4 ж. 4 ведущих артиста. Две комнатные декорации; берег. Постановка трудная, требуются упрощения и интеллигентные исполнители. **Рекомендуется** для больших спектаклей.

222. ТЕНЬ — драма в 3 д. *В. Фельдмана.* Перевод с польского Н. А. Кашперева. «Библ. Театра и Иск.» Спб. 1904 г. 29 стр. Пьеса из интеллигентной среды. Действ. лиц — 2 м. и 3 ж., статисты. Три комнатные декорации. Для интеллигентных исполнителей. **Рекомендуется** для хорошей городской труппы.

450. ТИХИЙ УГОЛОК—шутка в 1 д. 14 стр. Изд. журн. «Чтение для солдат». Спб. 1907 г. Пьеса из дачной жизни. Действ. лиц—4 м. и 6 ж. 2 ведущих арт. Дети, статисты. Музыка. Постановка простая. Сад. **Рекомендовать можно** для сборных спектаклей.

394. ТО БЫЛО РАННЕЮ ВЕСНОЙ—ком. в 3 д. *С. Рассохина и В. Преображенского.* 79 стр. Сб. «Сцена». Вып. 11. Изд. С. Рассихина. Москва. 1910 г. Очень душевная и сценичная. Помещичья среда. Действ. лиц—6 м. и 3 ж. 5 ведущих арт. Лес, сад, хомнаты. Опытные интеллигентные исполнители. Простая тщательная постановка. **Очень рекомендуется** сильным любительским кружкам.

128. ТО БЫЛО РАННЕЮ ВЕСНОЙ — шутка в 1 д. *А. Саксаганской.* 6 стр. Воспоминания стариков о ранней молодости и смешная ревность к прошлому, ревнуют друг друга. Действ. лиц — 3 м. и 1 ж. Все старики. Комната. Простая постановка. Интеллигентные исполнители. **Рекомендуется.**

316. ТРЕВОЛНЕНИЯ—шутка в 1 д. *В. В. Билибина.* Сборник веселых пьес. Издание союза драматических и музыкальных писателей. 1910 г. Комические недоразумения между тремя супружескими парами на почве ревности. Много движения. Действ. лиц - 3 м. и 4 ж. 5 ведущ. арт. Комната. Простая постановка. Трудная женская роль Интеллигентные исполнители. **Очень рекомендуется.**

488. ФАРШИРОВАННЫЙ ФАЗАНЪ—комедия-шутка в 1 д. Переделка с англ. *А. Крюковского.* 13 стр. Пьеска из буржуазно-интеллигентской среды.

Живая и интересная; юмор простой, но меткий. Действ. лиц—6 м. и 2 ж, 3 ведущ. арт. Павильон. Постановка легкая. **Рекомендуется** для увеселительных спектаклей доходного характера.

406. ХЛЕСТАКОВ НА ВОДАХ—ком. в 1 д. *А. Ф. Крюковского.* 12 стр. Изд. Шевлякова. Спб. 1910. Похождения и обличение курортного самозванца. Много действия. Действ. лиц—6 м. и 4 ж. 4 ведущ артиста. Сад и фасад гостиницы. Простая постановка. **Для начинающих.**

658. ХОРОШЕНЬКАЯ — комедия в 4 д. *С. Нойденова.* 110 стр. Изд «Шиповник». Спб. 1908. Печальная история пустой красавицы. Веселящееся курортное общество. Действ. лиц — 6 м. и 4 ж. 4 ведущ. артиста. Декорации: курортный парк, комнаты. Сложная постановка. Опытные интеллигентные исполнители. **Рекомендуется** сильным любительским кружкам, преимущественно для городских спектаклей.

Местная хроника.

Низы.

В ближайшем времени ожидается закладка народного дома низовского просветительного о-ва «Сеятель». Строительный комитет занят изысканием средств на постройку.

Криуши.

18-го мая большой выставкой закончились курсы кройки и шитья под руководством А. Г. Юнаковской.

* * *

Под руководством школьных работников Л. А. Гагарина и Р. Г. Гагариной учащимися школы по обширной и интересной программе проведен «День матери». В программе было: речь, пение, декламация, инсценировка. День имел большой успех и привлек матерей и из соседних деревень.

* * *

В связи с «Днем просвещения» начинает работу хор под управлением Л. Г. Троицкого.

Омут.

Спортивный кружок при о ве «Жизнь» начал занятия в воллей-бол.

Скарятино.

С редким успехом прошел пасхальный спектакль просветительного о-ва «Огонек». Под руководством инструктора Ф. Т. Лебедева была поставлена пьеса в 3 д. Трефилова «Деньги». Несмотря на совершенную необорудованность сцены дан ряд сценических эффектов. Исполнители показали сыгранность и справились со своими ролями Пьеса оставила большое впечатление. Народу было много.

* * *

С участием инструкторского персонала и местных работников состоялся литературный суд по произведению Л. Н. Толстого «Отец Сергий». Суд имел обычный успех и привлек много народа.

* * *

При просветительном о-ве начались занятия в воллей-бол.

Верхнее Село.

Учащимися школы под руководством заведующего В. Ф. Голубева был проведен по большой и интересной программе «День матери». В программе: речи, пение, декламация на тему дня. По окончании программы матерям был предложен чай. «День» удался вполне.

Князь Село.

Спортивный кружок при о-ве «Молния» начал занятия в воллей-бол.

Сыренец.

С большим успехом прошел пасхальный спектакль культ.-просв. о-ва «Баян». Была поставлена пьеса в 4 д. Софьи Белой «Король жизни». Как пьеса, так и исполнение вызвали общее одобрение многочисленной публики.

Ямы.

«День матери» отмечен следующим образом: после богослужения в церкви было прочитано детьми несколько стихотворений на соответствующую тему и сказано соответствующее слово.

Овсово.

Среди населения деревни вновь возник вопрос об организации просветительного общества. Вынесено соответствующее решение и в скором времени устав нового общества будет представлен на регистрацию.

„День книги“ в южном Причудье.

Этот праздник, впервые устроенный в этом году по инициативе Союза Р. Пр. и Бл. Об-в, был проведен на побережье южного Причудья в деревнях Красные Горы и Нос с исключительным подъемом, при обстановке тесного единения просветительных обществ, школ и всего населения. В проведении программы «Дня книги» участвовали все местные общественные деятеси, выступавшие на акте и в концертном отделении.

В деревне «Нос» программа украсилась еще сольными вокальными номерами. На обоих праздниках присутствовало исключительно много публики, и в дер. Нос например, многие даже не смогли попасть в зал из-за отсутствия места. Все говорит за то, что «День книги» необходимо отмечать деревне ежегодно, как и «День русского просвещения».

Красные Горы.

Красногорское самоуправление ассигновало на открытие детской площадки текущим летом 100 крон. При Красногорском просветительном обществе под руководством г-жи Матсиной организовался литературный кружок, занятый изучением русской классической литературы. В кружке—15 человек. Занятия—два раза в неделю. В недалеком будущем начнет функционировать и спортивный кружок.

Новое правление Черновского просв. о-ва.

В результате продолжительных трений, происходивших между членами Черновского просветительного общества, образовалось новое правление, во главе кототого встал в качестве предтедателем Н. И. Пекарский и секретаря М. И. Мигачев.

„День просвещения“ в Причудье“.

В праздновании «Дня просвещения», устраиваемого для центрального Причудья в посаде Черном, примут также участие учащиеся окрестных деревень, по постановлению учительского союза в посаде Черном, решившего приурочить и школьный праздник к этому дню.

Десятилетний юбилей просв. об-в.

Предстоящим летом исполняется десятилетие со дня основания просветительных обществ в посаде Черном и в Красных Горах.

Ответственный редактор **А. Томасов.**

ПРАВЛЕНИЕ

Союза Русских Просветительных и Благотворительн. Об-в в Эстонии

берет на себя поручения по приобретению

КНИГ новых и старых изданий для народных библиотек

путем закупки их у букинистов и частных лиц во всех городах Эстонии.

Составляются небольшие детские библиотечки от 20 до 50 книг по 10-20 крон каждая.

Волостные правления, просветительные общества и учебные заведения приглашаются обращаться с заказами **в правление Союза** (Tallinn, Pikk t. 69).

СТАРЫЕ ГАЗЕТЫ

РУССКИЕ, выходившие в разных городах и столицах б. Российской Империи за годы 1914—1918, а также и за более ранние годы,

СОВЕТСКИЕ, выходившие за годы 1917—1922,

приобретает А. А. Булатов,

представитель Русского Заграничного Исторического Архива в Праге.

Обращаться следует по адресу:

Таллин, Лабораторная ул. № 20, кв. 60.

ЭСТОНСКИЙ
КООПЕРАТИВНЫЙ СОЮЗ

Идейный центр эстонской кооперации.

Членами Союза в данное время состоят 1400 кооперативов, в том числе все центральные хозяйственные кооперативные организации (11 отд.), 215 молочных союзов, 235 потребительных обществ, 202 кооперативных банка и т. д. Ревизоры-инструктора Союза производят в кооперативах обязательные внешние ревизии и оказывают инструкторскую помощь кооперативам.

Издательский отдел Союза

изготовляет необходимые для кооперативов

счетоводные книги,

уставы, бланки, инструкции, кооперативную литературу, брошюры, летучки и др. пропагандные материалы, а также издает кооперативную газету „ÜHISTEGELISED UUDISED“ и журнал „ÜHISTEGEVUSLEHT“. Главный склад: Tallinn, Lai t. 39. — Telefon ETK 32.

Trükikoda „ERK“, S. Juhkentali 2. — Telefon 25-11.

ВЕСТНИК

СОЮЗА

Русских Просветительных и Благотворительных об-в в Эстонии.

№ 6 (28)

Четвертый год издания

ТАЛЛИН (РЕВЕЛЬ).
1930.

ОТКРЫТА ПОДПИСКА НА

Вестник

Союза Русских Просв. и Бл. Об-в в Эстонии

на **1930**-й год.

Ежемесячный журнал, издаваемый Союзом Русских Просветительных и Благотворительных Обществ в Эстонии, при материальной поддержке Эстонского Коопер. Союза и ЕТК.

Подписная цена на год—1 кр. 20 сент.
с пересылкой во все почт. учреждения Эстонии.

Подписка принимается в канцелярии Союза (Tallinn, Pikk t. 69) и у инструкторов: Б. К. Семенова (Печеры), Ф. Т. Лебедева (Принаровье), С. В. Рацевича (Причудье), Н. П. Епифанова (Скарятино).

По соглашению с правлением Союза Русских Пр. и Бл. Обществ в Эстонии

Г. М. Медведев (Tallinn, Vene-Balti tehas, 54, kr 1).

дает письменно советы по вопросам организации балалаечных оркестров,

а также предоставляет в пользование ноты.

Для ответа необходимо прилагать 10-сентовую марку, а также оплачивать пересылку нот.

7A
76731

ВЕСТНИК

ПОДПИСКА принимается в Правлении Союза: Таллин Морская, №69.

СОЮЗА РУССКИХ ПРОСВЕТИТЕЛЬН. И БЛАГОТВОРИТЕЛЬН. ОБ-В В ЭСТОНИИ

ПОДПИСНАЯ ЦЕНА на 1930 год— 1 кр. 20 сент. Отдельн. № — 15 сент.

Июнь № 6 (28) 1930

СОДЕРЖАНИЕ: Задачи народного дома. — О взаимоотношениях местных просв. обществ. — О значении счетоводства в потребительных обществах. — Порядок созыва и ведения общих собраний. — Каталог пьес театральной библиотеки Союза. — Местная хроника.

Задачи народного дома.

Среди русского населения Эстонии за последние 10 лет обнаружилось большое оживление в деле постройки народных домов. Не стоит подробно останавливаться на причинах этого движения. Ясно и бесспорно одно: население стремится устроить себе центр культурной и общественной жизни. Издавна существует стремление у различных общественных организаций устраивать свой угол, где члены ее могли бы собираться для взаимного общения, для осуществления своих задач. Религиозные, просветительные, профессиональные, пожарные и другие общества либо строят себе дома, либо нанимают особые помещения. Так и сельские просветительные общества стремятся делать то же самое.

Нужно помещение, где можно было бы обсуждать свои общественные дела. Желание видеть у себя спектакли, слушать лекции и чтения опять таки ставит вопрос об особом помещении, так как школа уже не всегда для этого доступна.

Это стремление иметь свой общественный дом сильнее выражено у молодежи, которая в лучшей своей части не удовлетворяется помещением для посиделок и танцулек. У ней это стремление обусловливается желанием иметь угол для удовлетворения и культурных потребностей. Поэтому-то большая часть народных домов своим возникновением и обязана, главным образом, молодежи. Однако, повидимому, народные дома в своей деятельности не отвечают мечтаниям, вызвавшим их происхож-

Est. A
Tartu Ülikooli Raamatukogu

дение, и это обстоятельство приводит в некоторых местах к чувству разочарования.

Все дело, по моему мнению, заключается в том, что местные деятели не знают, как сделать народный дом центром деревенской общественной жизни. Правда, некоторые народные дома еще окончательно не закончены постройкой: где нет вторых рам, где — печей и т. п. Но и эта беда до некоторой степени зависит от указаннаго выше неумения.

Культурная деятельность народного дома у нас, по большей части, зависит от инициативы культурных сил с более или менее высоким образовательным уровнем. Но таких сил у нас в деревне сравнительно мало. И потому эта сторона деятельности носит непостоянный характер, от случая к случаю. В остальное время, неделями, дом стоит неиспользованным.

Для оживления деятельности его нужна прежде всего постоянная организация, которая своей задачей поставила бы и **постоянную** задачу о доме, т. е. нужно для него особое правление.

Правление.

Назовем ли эту организацию правлением, комитетом, комиссией — безразлично: дело не в названии. Я буду называть ее в этой статье правлением. Как организовать его? Если народныв дом принадлежит просветительному обществу или передан ему в заведывание, то дело сравнительно просто: из состава общества и выбирается правление дома. Но дело осложняется, если в селе несколько обществ и одному из них принадлежит дом. Нередко случается, что эти общества враждуют между собою, и тогда дом, как общественный центр, бездействует. И понятно: в деревне не так уж много общественных работников, чтобы одно общество могло взять на себя целиком организацию сравнительно сложной общественной деятельности дома. Местные общественные работники должны с этим согласиться. Они должны понять, что в местной общественной работе не должно быть вражды или мелочных счетов. Одни интересуются пожарным делом, другие—просветительной работой, третьи—кооперацией. Но для всех должно быть ясно, что к работе на пользу всего сельского общества следует привлекать деятельных работников из **всех** кругов, из **всех** организаций общественного характера. В таком случае я мыслю себе **сводное правление**, в состав которого входят представители всех местных организаций. Для того, чтобы проложить эту мысль в сознание всего сельского общества, для того, чтобы подготовить почву для указанного выше объединения, полезно устроить одно-два публичных собрания, митинга, где разъяснить задачи и цели народного дома, его работу и что надо сделать для осуществления ее.

Конечно, при объединении сразу же хозяин дома поставит требования материального характера, ибо дом часто является источником дохода общества. Мне кажется здесь возможен та-

кой выход: нужно согласиться, что известный процент, скажем 10, 15, 20 со **всякого** денежного спектакля, лекции, вечера и т. п. кто бы его не устраивал, поступает в пользу дома, на его благоустройство, деньги передаются в полное распоряжение сводного правления. Что касается предприятий, вроде спектаклей и вечеров в особенно доходные дни, устраиваемые в пользу обществ, то доход от таковых следовало бы распределять безобидно между всеми обществами, так как в деятельности каждого общества с известной стороны заинтересовано все население. Например, дом принадлежит пожарному обществу, а платный спектакль устраивает просветительное о-во, которое поддерживает, напр., библиотеку, спортивную площадку. Ясно, и в той, и в другой заинтересовано все население, в том числе и пожарные, а потому странно было бы, если бы пожарное о-во потребовало для себя еще особого отчисления от дохода (а это как раз случается) и в свою пользу для приобретения касок, пожарного рукава и т. п. и наоборот.

Допустим, что все эти препятствия устранены, достигнуты всякие соглашения, и надо образовать правление—безразлично, будет ли оно от одного общества или от нескольких. Кого выбирать в правление? От избранных лиц будет зависеть оживление, успех и польза деятельности народного дома. Прежде всего не следует выбирать многолюдного правления—не больше пяти человек. При большом составе больше болтовни, больше споров и ссор, и нередко меньше дела. В председатели надо выдвигать человека, который умел бы беспристрастно объединять общую работу, который не кичился бы званием председателя, мог бы легко улаживать недоразумения. Затем нужно проводить человека с хозяйственными наклонностями. Содержание дома в порядке и чистоте, экономия и хозяйственность в расходах — все это очень важно, и поэтому в правлении должен быть человек, именно к этому способный, другие члены могут заведывать театральной, просветительной частью, вечерами. При выборах членов нужно как раз руководствоваться соответствующими наклонностями, интересом и умением вести ту или иную часть просветительной работы выбираемым лицом. В правлении очень важна дружная работа: не следует ставить друг другу каждое лыко в строку, придираться друг к другу из за каждого пустяка, необходимо ценить опыт и специальность каждого. Лучше, наметив сообща какие-нибудь работы, представлять больше самостоятельности каждому такому специалисту в его исполнительной работе. Дальше. Правление не должно считать себя обязанным непременно выполнять все, что требует деятельность народного дома, особенно — если в его среде нет специалиста по какой-нибудь части. Например, если нет инструктора по гимнастике или спорту, то оно должно из местных сил подыскать сведущего человека и просить его взять на себя руководство только этой частью. Так как он не будет входить в состав пра-

вления, то ему нет надобности принимать участие во **всей** работе правления, но последнее должно приглашать на свои заседания с правом решающего голоса, когда дело в какой-нибудь мере касается его части. Вообще говоря, правление, ведя общую работу по народному дому, должно привлекать к нему всех людей, которые ему могут быть полезны для дела, например, наблюдателей за порядком во время спектаклей, музыкантов, рассказчиков, шутников, молодежь по уборке и украшению дома и т. п.

Правление лучше выбирать с весны. Так как деятельность нар. дома обыкновенно начинается осенью, то очень важно, чтобы все нужное для его работы было подготовлено за лето: сделан необходимый ремонт, кое-что куплено, запасено и пр. У нас нередко случается, что готовить народный дом к сезону начинают осенью и иногда довольно поздно, тогда, конечно, все запаздывает на месяц-полтора, а от иного приходится и вовсе отказаться, так как упущено время.

Деятельность правления.

Деятельность правления зависит от той программы, которую оно выработает для народного дома на сезон, т. е. на осень, зиму и раннюю весну. Поэтому трудно разделить в изложении то и другое.

О программе в общих чертах правлению следует серьезно поговорить еще весною. Дело в том, что в программу должны войти выступления лиц, с деревней непосредственно не связанных, напр., инструкторов, лекторов и др. Инструктор работает по определенному плану, намеченному на целый год. Поэтому правлению полезно заблаговременно знать, когда он предполагает работать в данной местности и что у него намечено; ему же можно выслать и свои пожелания. Эти сведения иногда можно получить уже весною; но, во всяком случае, в начале осени и правлению и инструктору будут уже известны и план и время работы его в данной местности. То же самое можно сказать и про лекторов: агрономов, врачей, учителей. За это время им можно подготовить материал для лекций: картины, учебные пособия и пр., самим поработать над лекциями и, наконец, распорядиться своим временем. Все они как раз заняты своей работой в то время, когда желает воспользоваться их услугами народный дом, а потому они своим временем не могут свободно располагать. Осенью правление должно вплотную заняться планом работы нар. дома на весь сезон. От этого зависит весь успех ее.

В дальнейшем, когда план уже составлен. правление должно собираться раз в неделю, чтобы постоянно быть в курсе общей работы. Кроме того, на ходу придется не раз, по независящим причинам, менять программу, и, конечно, это следует делать правлению. Оно не должно допускать того, чтобы народ, придя в дом, уходил ни с чем.

Желательно, чтобы народный дом работал каждый день; при этих условиях, однако, надо все-таки, чтобы один день, лучше по понедельникам, он был закрыт, дабы можно было все привести в порядок. Правда, необходимо, чтобы он всегда был в порядке, но за неделю всегда накопится всякого безпорядку, который нужно устранить. А с другой стороны, иной раз для подготовки программы нужно иметь свободное от публики помещение.

Распределяя дни недели, следует каждому из них дать определенное назначение, напр., в воскресенье—вечер танцев и игр, во вторник и четверг—гимнастика и спорт, среда—женский день, пятница—беседы по общественным вопросам, чтение, литературные суды и пр., суббота—литературно-музыкальные вечера. Это распределение—примерное, и приводится для того, чтобы показать, как можно распределять дни и чем заполнять их. Важно, чтобы население знало, если не точно программу, то во всяком случае то, чего оно может ожидать в тот или иной день. Это имеет значение и для подготовки занятий, напр., что нужно готовить ко вторнику, к субботе и т. д. Нередко будет случаться, что на назначенный день придется какое-нибудь другое занятие, напр., лекция приезжего лектора, или какое-нибудь случайное представление. Тогда можно будет или передвигать часы занятий, или что хуже, отменять намеченную программу на этот день.

По крайней мере недели за две до начала месяца правление должно приблизительно наметить, чем оно займет каждый день предстоящего месяца. Это нужно для того, чтобы сговориться с участниками, выработать точную программу, дать возможность им подготовиться и т. п. Напр., вы наметили литературный суд: надо прочитать статью на одном из вечеров, распределить роли, дать возможность их обдумать. Этого в два дня не сделаешь.

Или литературно-музыкальный вечер: надо подобрать участников, подготовить, что прочитать, сыграть или спеть; может быть, кому-нибудь и репетицию сделать. При составлении программы очень помогут те переговоры и переписка с инструкторами и приезжими лекторами, о чем мы говорили выше. Данный ими материал даст возможность заполнить программу, и в связи с этим составить свою, местную.

При такой организации дела к концу каждой недели у правления будет точная программа того, что будет делаться на следующей, и оно будет в состоянии уже в субботу вывесить ее для сведения публики.

Нужно иметь еще одно обстоятельство в виду. Иногда намеченный материал на определенный день приходится снять с программы, потому что тот или иной участник либо заболел, либо неожиданно уехал и т. п. На такой случай нужно иметь какой-нибудь запасный материал: чтение, музыку, какое-нибудь

упражнение (спортивное, гимнастическое и т. п.), который можно было бы сразу поставить без подготовки, объяснив собравшимся, почему назначенный в программе номер отменяется.

В заключение еще одно замечание. К осеннему собранию правления нужно выяснить, нет ли в предстоящем сезоне каких-нибудь юбилейных дней, связанных с именами писателей, композиторов, общественных деятелпй, исторических событий. Тогда с одной стороны их следует включить в месячную программу, а с другой—принять меры к тому, чтобы этот юбилей отметить достойным образом, т. е. составить программу, списаться с нужными людьми, как о программе, так и о выполнении ее.

То же самое нужно иметь в виду и относительно других общих праздников, государственных, общественных и пр.

К работе над планом и программой следует привлекать местных сведущих образованных людой. Они своими знаниями, опытом, связями могут облегчить ему работу в очень большой степени, особенно на первых порах.

Из изложенного ясно, какое важное значение имеет регулярно и правильно составленный план и программа деятельности народного дома, и какое серьезное значение она придает ему в глазах населения.

Из этого же видно какая ответственная, но за то и интересная и благодарная работа падает на правление, оно становится душой всей общественной жизни населения—оно делает огромную культурную работу для него.

Нужно только членам правления дружно работать, идти с твердым намерением довести работу до конца, не смущаться отдельными неудачами, не падать духом и не бросать дела из-за них. Не следует обижаться и принимать близко к сердцу критику, ибо она нередко делается из недоброжелательства, зависти и злобы. Не ошибается тот, кто ничего не делает. А благожелательную критику можно принять с благодарностью, ибо она исправляет ошибки и проникнута желанием лучшего успеха делу.

(Окончание следует).

А. Янсон.

О взаимоотношениях местных просветительных об-в.

Самоорганизация русского меньшинства в Эстонии на почве культурного развития имеет уже свою нобольшую историю и дает большой и всеми признаваемый результат. Целая сеть просветительных обществ и кружков покрывает русские окраины и все нити этой сети сходятся и в их общем Союзе. Уяснение нужности и важности такой организации, сознательное участие в ней и рост этого участия показывают, как будто, известную—и не низкую—ступень общественного развития и сознательности деревни, направленных на коллективную стройку новой своей

жизни. Однако, знакомясь с этой стройной организацией глубже, находишь в ее сети отсутствие некоторых необходимых нитей. И вот этот недостаток заставляет думать, что может быть сознательность деревни направлена на связь с центром лишь как с местом, откуда можно ожидать тех или иных благ и поддержки, что организация крепка не ростом именно внутренней связи, а чем-то иным — необходимостью работы, энергией работников, авторитетом центра. Вопрос своевременен и выдвигается самими местами.

Суть вопроса в том, что в нашем Принаровье местные общества, так стройно связанные с центром, совсем не связаны между собою. В сети нет поперечных нитей, которые давали бы более ощутимую прочность. Каждое местное общество живет само по себе. Каждое общество работает по своему. В каждом обществе есть те или иные достижения и успехи, но они только для себя. В каждом есть неизбежные ошибки и препятствия — и они тоже лишь для своего сведения. Нет сговора, нет сотрудничества, нет информации. Два общества на расстоянии 2 — 5 верст друг от друга знают о работе соседа не больше, чем о нем знают в Нарве и даже в Ревеле. Все общение заключается в редком посещении соседних спектаклей и танцев. Конечно и такие посещения служат сближением, но коль скоро они носят случайный и, так сказать, единоличный характер, они обезцениваются. Впечатление, вынесенное от спектакля, действует на момент в сторону сравнения и соревнования, но не обработанное и не воплощенное в действие, ничего делу и массе не дает.

Тесная связь между отдельными обществами необходима. Она необходима и в силу еще большего упрочения крепости своей организации и в целях большего успеха культурной работы. Практически, а не путем слушания или чтения, общества в любой отрасли деятельности могли бы много перенять друг у друга, могли бы многого остеречься. Использовать в общей работе чужой опыт необходимо, дабы не повторять одних и тех же ошибок, дабы прямее добиться больших результатов. Нет ничего хуже безразличия к общему ходу дела, к положению его в других местах. Такое безразличие показало бы непрочность интереса и непосредственно к своей работе, показало бы лишь его формальный поверхностный характер. А при таком отношении никакая работа развиваться не может. Каждый настоящий работник, каждое общество естественно и неизбежно должны интересоваться постановкой дела в других местах. Ни одно общество без этого не может обойтись, и если сейчас както обходятся, то этим объясняется большая часть неудач, ошибок, спячек.

Основы всей просветительной работы общества—народный дом—требует правильной организации и надлежащего налаживания работы. В каждом народном доме есть свои отрицательные стороны, свои заминки, но почти везде они различны. Один

дом сумел преодолеть одно затруднение, другой—другое, один наладил читальню, другой—сцену. И вот, суммируя опыт, ошибки и достижения друг друга путем ознакомления и изучения, можно достичь гораздо больших результатов и в гораздо меньший срок. Устройство чтений, бесед, литературных судов, спортивных и других кружков также встречает везде препятствия, и главные из них—незнание молодежи, как взяться за дело. Кажется естественно, что более слабое общество должно идти к сильному за помощью, и практически перенять способы и навыки, а сильное обязано идти навстречу. И так во всем. Даже с чисто практической стороны необходима постоянная связь, чтобы избежать взаимной конкуренции при постановке спектаклей, ибо часто бывает, что во всех соседних деревнях в трехдневные праздники спектакли устраиваются в один день. Этим и молодежь лишается восможности увидеть лишнюю постановку, и разбивается доход, так как спектакль собирает лишь свою деревню. Словом, и практически, и общественно-идейно связь между отдельными обществами необходима.

Чтобы осуществить такое общение и сближение, нет нужды задумываться над способами и средствами. Оно будет легко осуществимо при наличии желания и воли к выполнению этого желания. Можно указать целый ряд мероприятий, которые и оживили бы вообще просветительную работу, и вели бы к данной цели. Полезна и легко осуществима организация небольших экскурсий в ближайшие деревни — в народный дом, на показательный спектакль, на „день книги“, на литературный суд. Полезно в ближайших деревнях устраивать совместно те же суды и „дни“, пользоваться услугами отдельных работников-соседей и предоставлять другим такие услуги, вынести свой спектакль в соседнюю деревню. Необходима постоянная связь правлений обществ и взаимное осведомление о текущей работе и планах. Весьма полезна совместная разработка новых и интересных начинаний. Не говоря, так сказать, об официальной связи, многое можно сделать, и необходимо делать, и в частных отношениях между руководителями отдельных обществ, которые необходимо создать и использовать. И, наконец, необходимо время от времени созывать районные совещания работников отдельных обществ для взаимного ознакомления с положением, сговора о будущей работе и оценки работы произведенной. Каждое такое собрание, совещание дало бы много всем его участникам и создавало бы действенную связь. При использовании инструкторской помощи Союза такая связь могла бы очень оживить и расширить и формы и темп работы, так как и работа инструкторов стала бы более планомерной и более широкой в смысле пространственного охвата. Начало упомянутым районным совещаниям могли бы положить с помощью инструкторов „выдвиженцы“, прослушавшие организованные Союзом курсы. Такое совещание дало бы возможность на заложенной на курсах основе наметить очеред-

ные задачи и пути к их разрешению, и могло бы сопровождаться показательным демонстрированием той или иной формы работы. Не следует лишь задаваться мыслью о созыве какого-то съезда или многошумного сборища, а проводить эти совещания в ближайшем районе, пользуясь, опять таки по сговору, удобным временем. Практика работы и местные условия показывают, что осуществить это не будет трудно.

Особняком следует выделить „Дни просвещения", где общее совместное участие, общее настроение необходимы по самой идее праздника. Вся подготовка к нему должна носить общий характер, имея заданием сплоченное массовое демонстрирование своего культурного роста. Дабы создать это, необходимо сразу же начать и неуклонно вести работу по преодолению дикой розни между деревнями, по воспитанию общности и единения в работе и в жизни. Дело за инициативой и волей самих просветительных обществ. В просветительную сеть необходимо вплести отсутствующие нити.

Принаровец.

О значении счетоводства в потребительных о-вах.

Вопрос о правильном ведении счетоводства в потребительных обществах имеет первостепенную важность. В тех обществах, где счетоводство стоит на должной высоте, там в порядке и сама торговая деятельность.

Объясняется это тем, что точное ведение книг освещает положение торговли на каждый требуемый момент, выясняя как успехи ее, так равно и недочеты.

Из приведенного следует, что счетоводство—око предприятия, а потому на правильную постановку счетоводства следует обращать особое внимание.

К сожалению, приходится признать, что до сих пор во многих потребительных обществах на счетоводство обращено мало внимания, в результате чего выясняются ошибки, недочеты и убытки торговой деятельности лишь к концу года при заключении счетов, а тогда дело уже непоправимо.

Чтобы поставить счетоводство на должную высоту, правление общества должно установить строгий порядок по ведению счетоводных книг.

Для облегчения правлениям установления в счетоводстве порядка мною выработана инструкция для счетовода, которую советую принять к немедленному исполнению.

Инструкция не претендует на совершенство, но правлению и ревизионной комисси необходимо требовать от счетоводт точного выполнения указанных в инструкции требований.

Инструкции для правления, ревизионной комиссии, ответственных приказчиков и служащих находятся в стадии разработки и будут объявлены в недалеком будущем.

Я. Линд.

. . . . . *Общество Потребителей.*

Инструкция для счетовода,

утвержденная постановлением правления . . . . . 193 . . г.

Протокол № . .

§ 1. Счеговод приглашается на службу правлением, которому он подчиняется во всей своей деятельности. Конторских служащих нанимает правление по представлению счетовода или с его согласия.

§ 2. Увольнение конторских служащих может быть произведено правлением и без согласия счетовода, если правление находит кого-либо из них не подходящим для общества.

§ 3. Конторские служащие подчиняются счетоводу и не имеют права, по требованиям отдельных членов правления и ревизионной комиссии, делать в книгах записей без ведома счетовода.

§ 4. Счетоводство общества счетовод ведет порядком, установленным в законе и по форме, выработанной Союзом кооперативных обществ в Эстонии.

§ 5. Форма счетоводства должна быть простой, но ясной и наглядной. Требования кооперативного закона (гл. VI) и § 11 нормального устава должны быть выполнены.

§ 6. Записи в книгах могут быть сделаны только на основании оправдательных документов, отвечающих требованиям закона.

§ 7. Записи в главной и вспомогательных книгах должны быть сделаны ясно и отчетливо. Вкравшиеся ошибки при записях должны быть исправлены цветными чернилами с оговоркой их под страницами за подписью счетовода.

§ 8. Во всех книгах, которыми общество пользуется, листы должны быть пронумерованы и скреплены подписями счетовода и правления (см. постановления по обязательной внешней ревизии кооперативных обществ „Т. Изв. № 46, 1928 г.).

§ 9. Счетоводство должно быть организовано так, чтобы правление и ревизионная комиссия могли выяснить положение дел общества на каждый требуемый момент. Для этого счетовод обязан: ежедневно при закрытии торговли принимать от ответственного приказчика счета, сопроводительные ведомости, кассовые и товарные отчеты.

Если ответственный приказчик отказывается передать документы, счетовод обращается к правлению для получения соответствующих распоряжений.

§ 10. Счетовод обязан ежемесячно сличать вспомогательные книги с главной книгой и составленные месячные отчеты представлять правлению не позднее 15-го дня следующего месяца.

§ 11. Счетовод обязан посылать месячные отчеты в ЕТК не не позднее 20-го дня следующего месяца.

§ 12. Счетовод обязан сличать состояние счетов с ЕТК и другими поставщиками за каждую четверть года, для чего посылать им выписки из книг.

Точно также счетовод обязан составлять отчеты по государственным налогам и следить за тем, чтобы в уплате их не происходило замедлений, влекущих за собой штрафы.

§ 13. Счетовод обязан к концу годя проверять состояние счетов со всеми поставщиками и контролировать все сделанные в течение года договоры. В случае, если общество на основании соглашения имеет получить от поставщиков особые бонусы (скидки за забор), скидки за наличный платеж и т. д., то до заключения книг необходимо заручиться письменными подтверждениями поставщиков, на основании коих суммы заносятся в пользу общества.

Если общество имеет открытые счета заборщиков-покупателей, то нужно требовать покрытия этих долгов наличными векселями или обязательствами.

Если невозможно взыскать всех долгов, нужно заручиться подписями должников, удостоверяющими, что они признают правильность к концу года долговой суммы. Одновременно необходимо иметь в виду взимание процентов по долгам в пользу общества.

В инвентурных ведомостях обозначенные продажные цены товаров необходимо сличать с ценами, указанными в сопроводительных ведомостях. Себестоимость товаров не должна быть выше последних закупочных цен плюс расходы по закупкам (постановления по обязательной внешней ревизии потребительных обществ § 19 и „Ühistegevusleht“ № 6, 1929).

§ 14. После проведения всех сумм счетовод составляет годовой отчет и представляет его правлению.

До составления отчета счетовод обязан провести в расход амортизацию движимого и недвижимого имуществ по меньшей мере в тех размерах, которые предусмотрены законом о подоходном налоге и ненадежные долги, представляя правлению по ним особые списки.

Точно также поступает счетовод с расходами к концу года, имея в виду, чтобы все расходы, принадлежащие отчетному году, были проведены в этом году.

§ 15. В нижеследующем необходимо установить порядок:

а) Для приема вкладов и других сумм, не составляющих выручку от продажи товаров, нужно завести квитанционную книгу;

б) Следует ввести ежедневные кассовые отчеты и для представления их завести строгий порядок;

в) Прием членов необходимо правлением протоколировать и отбирать от каждого члена согласно требований устава подписку на дополнительную ответственность, с оплатой таковой гербовым сбором согласно закона.

г) Список членов, т. е. паевое ресконтро должно вести аккуратно и согласованно с главной книгой;

д) Документы, подтверждающие записи в главной книге, нужно сшивать по порядковым номерам главной книги;

е) Векселя покупателей, как при поступлении, так и при передаче, следует проводить по книгам точно и аккуратно, чтобы имелась ясная картина о их движении (см. „Ühistegevusleht“ № 9, 1929).

§ 16. Счетовод и ответственный приказчик работают в контакте и должны напрячь всю энергию к тому, чтобы поднять хозяйственное положение общества на должную высоту и всячески иметь в виду пользу общества.

§ 17. Счетовод не должен осведомлять посторонних лиц о состоянии дел общества, за исключением выборных лиц общества при исполнении ими возложенных на них обязанностей.

Примечание. Слова „ответственный приказчик“ могут быть заменены словами „заведывающий“ или „управляющий“, где таковые имеются.

Порядок созыва и ведения общих собраний.

(Продолжение).

ГЛАВА I.

IV. Ведение собрания.

§ 13. Председатель собрания назначает лицо для ведения протокола, каковым может быть и не член общего собрания. Председатель может также предложить избрать товарищей председателя, если найдет это нужным. Кроме того председатель предлагает собранию избрать лиц для подсчета голосов, выбор которых происходит открытым голосованием.

§ 14. Если кто-либо из членов протестует против не отвечающего уставу порядка созыва собрания, то председатель выясняет обоснованность протеста и предлагает вопрос на разрешение собрания. Если большинство членов признает порядок созыва общего собрания противоречащим уставу, то председатель закрывает собрание в обычном порядке.

§ 16. По каждому, стоящему в порядке дня, вопросу получает слово прежде всего инициатор вопроса (представитель правления, совета, ревиз. комиссии, ликвидац. комиссии или инициативн. группы членов), который обязан выступить с опреде-

ленным предложением. После этого члены собрания имеют право вносить новые предложения, дополнения или поправки к сделанному заявлению.

§ 17. Никто из участников собрания не может иметь слова в собрании без разрешения председателя.

Председатель дает слово в порядке заявления.

Вне очереди могут получить слово члены правления, совета, ревизионной комиссии и уполномоченные лица от имени членов-инициаторов собрания.

§ 18. Если кто-либо желает высказаться по поводу порядка обсуждения вопросов, то он просит слова о порядке, после чего председатель должен дать ему слово по окончании слова предыдущего оратора. Если же кто-либо желает сделать фактическую поправку к разбираемому вопросу, то слово ему дается таким же образом, как и по поводу порядка.

§ 19. Получивший слово по поводу порядка или для фактической поправки не должен говорить более трех минут. Собрание может также ограничить время для всех ораторов во время прений.

§ 20. Получивший слово должен выражать свои мысли в вежливой форме, не употребляя лишних и обидных слов. Председтаель собрания должен наблюдать за темъ, чтобы это требование исполнялось и порядок собрания не нарушался. Если оратор нарушает указаныя требования, председатель обращает на это его внимание и делаетъ ему замечанее. Если кому либо подобное замечание сделано уже дважды и он в третий раз нарушает правила, то в этом случае он теряет право слова, и собрание, по предложению председателя, может лишить нарушителя порядка этого права или только на время обсуждения данного вопроса или же на все время собрания. Этот вопрос решается тотчас-же, но предварительный нарушитель порядка получает слово на три минуты для дачи объяснения.

§ 21 Председатель собрания имеет право заметить оратору, если тот отклоняется от обсуждаемого вопроса, о необходимости держаться ближе к делу. Если оратор получает третье замечание об отклонении его речи от вопроса, то на этот раз он теряет право слова. Однако он имеет право дать краткия разяснения и требовать, чтоб собрание решило, былили обоснованы замечания председателя или нет. При вторичном замечании оратору по поводу отклонения от сути дела или порядка, председатель обязан обратить внимание на те последствия, которые его ожидают в случае непринятия этого замечания к руководству.

§ 22. Если кто-либо из членов собрания считает, что надо призвать кого-либо к порядку, он просит слова по поводу порядка и обращает на это внимание председателя. Если же председатель такого требования не выполнит, недовольный член собрания может потребовать, чтобы собрание

после краткого обяснения как со стороны его, так и председателя, решило голосованием, обосновано-ли требование призвать к порядку.

§ 23. В наиболее трудных случаях председатель предлагает собранию тотчас же лишить оратора слова. Собрание может наказать нарушителя порядка также удалением его с собрания. До решения собрания виновный получает слово для краткого обяснения, но не более 3-х минут.

§ 25. Если председатель собрания не отвечает своему назначению, не относится к делу объективно и т. п., то группа членов, не менее 10-ти чел., может представить председателю письменное требование отказаться от исполнения обязанностей председателя. Такое требование председатель обязан без промедления прочесть собранию, которые немедленно выносят по нему рѣшение. Если предложение принимается, то приступают тотчас же к выборам нового председателя, в случае, если собрание ранее не выбрало товарищей. Если председатель отказывается вести собрание до выборов нового председателя, то председательствование собранием для производства выборовъ нового председателя берет на себя лицо, открывшее собрание.

§ 34. Если кто-либо желает прекратить прения или запись ораторов, он просит слова по поводу порядка и делает соответствующее предложение. Председатель сейчас же ставит предложение на голосование. Если собрание решает прекратить прения, то более никто не имеет права получить слово. Если же делается постановление о прекращении записи ораторов, то своим правом слова могут воспользоваться только те, кто уже ранее заявил о желании говорить. По особому постановлению собрания могут получить слово также и те, кто попросил слова сейчас же после этого.

Каталог пьес

театральной библиотеки Союза Русских Пр. и Бл. Об-в в Эстонии, рекомендуемых для постановки в деревенских любительск. кружках.

(Цифра перед названием пьесы обозначает номер каталога).

(Окончание).

673. ЦЕПИ (Лакей в гостинице). Печатано на аполографе. Живая интрига. Быт провинциального дворянства. Современные костюмы. Действ. лиц—4 м. и 7 ж. 5 ведущих арт. Декорации: комнаты (две смены). Несложная постановка. Сильные драматические женские роли. Интеллигентные исполнители **Рекомендуется.**

870. ЧАЙКА — ком. *А. П. Чехова.* Изд. И. П. Ладыжникова. Берлин. 76 стр. (2 экземпл.) Общеизвестная пьеса. Действ. лиц — 8 м. и 5 ж. 5 ведущих артистов. Садовые и комнатн. декорации. Пьесу можно ставить только при исключительно сильном любительском составе, при тщательной проработке. Для деревни мало пригодна.

ЧЕРЕЗ ДВЕСТИ ЛЕТ — шутка в 1 д. *Гр. Дружинина.* 6 стр. Из сборн. «Домашний театр». Изд. Каспари. Спб. Веселая пьеска; бессодержательна. Действ. лиц — 2 м. и 2 ж. Павильон. Постановка простая.

459. ЧУЖАЯ БЕДА—НЕ БЕДА—народная ком. в 1 д. *З. Б. Осетрова.* 17 стр. Изд. журнала «Чтение для солдат». Сборн. № 7. Спб. 1898 г. Пьеса из крестьянской жизни для нетребоват. зрителя. Действ. лиц—5 м. и 2 ж. Пейзаж. Простая постановка.

460. ЧУЖАЯ ЖЕНА — драма в 1 д. *З. Б. Осетрова.* 20 стр. Изд. ред. журн. «Чтение для солдат». № 10. Спб. 1901. Пьеса из купеческой среды. Действ. лиц—5 м. и 1 ж. Комнатная декорация. Постановка простая. **Рекомендуется** для сборных спектаклей.

797. 799. ЧУЖОЕ ДОБРО В ПРОК НЕ ИДЕТ—драма в 4 д. *Потехина.* Напечатано оа машинке. 14 стр. Пьеса из крестьянской жизни. Действ. лиц—10 м. и 5 ж. 5 ведущ. арт. Статисты. Хор и скрипач (можно выпустить). Русские костюмы. Декорации — изба, лес. Сложная постановка. Можно без большого ущерба для пьесы выпустить сцену деревенского праздника. Можно ставить с деревенскими любителями. **Очень рекомендуется** для больших народных спектаклей и дней просвещения.

309. 418. ЧУЧЕЛО — шутка в 1 д. *В. И. Билибина.* 42 стр. Сборник веселых пьес. Посмертное изд. Союза драматич. и музыкальн. писателей. Спб. 1910 г. Том II. Комич. недоразумения на почве флирта и ревности. Сложная интрига. Много действия Действ. лиц — 4 м. и 3 ж. 4 ведущих арт. Комната. Постановка средней трудности. Интеллигентные исполнители. **Рекомендуется** для маленьких спектаклей.

58. ШАЛОСТЬ (Из альбома путешественника)—ком. в 3 д. *В. Крылова.* 144 стр. Спб 1882. Живая, интересная пьеса. Путешествие по Италии. Действ. лиц—7 м. и 5 ж. 5 ведущ. артистов, 4—без слов Сад, балкон, комнатная декорация. Постановка средней трудности, требует сыгранности. **Рекомендуется.**

51. ШАХ И МАТ—комедия в 4 д. *В. Решкова.* 40 стр. Пьеса из городской буржуазной среды. Действ. лиц—3 м. и 6 ж. 3 ведущих. артиста. Две комнатные декорации. Офицерский мундир. Постановка средней трудности. Одна речь с немецким акцентом.

621. ШЕРЛОК ХОЛМС—пьеса в 4 акт. *Конан-Дойля.* Перев. с немецкого В. Протопопова. 76 стр. Пьеса из судебной хроники. Очень сложная постановка: сложные декорации, грим, обстановка, костюмы; эффкты. Действующ. лиц — 14 м. и 3 ж. Статисты. 5 ведущ. арт. Необходимы купюры и уменьшение числа действ. лиц.

815. ШУБА—ОВЕЧЬЯ, ДУША—ЧЕЛОВЕЧЬЯ — драма в 4 д. *Потехина.* Литогр. изд. в 2-х экз. 118 стр. Пьеса из помещичьего быта времен крепостного права. Действ. лиц—5 м. и 6 ж. 5 ведущ. арт. Статисты. Декорации: 3 комнаты, сад. Сложная постановка. Купюры. Есть трудные роли. Требуются интеллигентн. исполнители. **Рекомендуется** для больших нар. спектаклей и дней просвещ.

207. ЯБЛОЧКО ОТ ЯБЛОНИ — ком. в 3 д. *А. Л'Аронж.* 76 стр. Пер. Ф. А. Куманина. Журнал «Театрал» за 1895 г. Июнь. Т. IV. Москва. Пьеса из мещ. быта. Несколько вяла. Действ. лиц — 5 м. и 4 ж. 4 вед. арт. Две комнатные декорации. Постановка простая. Обратить внимание на оживление. **Можно рекомендовать** для рядовых спектаклей.

108. Я УМЕР — фарс в 1 д. *И. Мясницкого.* 24 стр. Рукопись. Пьеса для невзыскательной публики. Действ. лиц — 4 м. и 1 ж. 3 ведущ. артиста. Комната. Простая постановка. **Рекомендуется** для начинающих любителей.

Местная хроника.

Стехново (Лавровской вол., Печерского уезда).

11 мая с. г. в Лавровском крае впервые состоялся литературный суд по произведению В. Гаршина «Сигнал» прн участии учащих стехновской школы Е. М. Исаковой и Ю. П. Карташевой и библиотекаря волостной

библиотеки И. Георгиева. Суд имел успех и качественно и количественно. Много было на суде и старых и малых, и женщин и мужчин. Разговоры велись меж собой еще спустя много-много дней после суда.

1 июня с. г. состоялась в стехновской школе по инициативе кооператора А. Иоилева бесплатная лекция на тему «Сельско-хозяйственная кооперация и ее значение». Слушателей было более 30 человек, среди которых лекция вызвала большой интерес.

Лавры.

Была попытка 18 мая повторить тот же суд, как в Стехнове, и в лавровской школе с участием двух обвинителей и двух защитников, но не увенчалась успехом. Не было народу. Собралось около 10 человек с участниками. Лаврам что-то не везет по части культурно-просветительной работы.

„День русского просвещения" в Принаровье.

С подъемом и полным успехом, при участии широких масс населения, прошел в текущем году «День русского просвещения» в ряде деревень Принарвья: Венкуле, Долгой Ниве, Криушах, Князь-Селе, Скарятине, Верхнем Селе, Кароли, Ямах и Сыренце.

„День матери" в Принаровье.

В конце мая и начале июня «День матери» успешно проведен еще в целом ряде деревень: Омуте, Скарятине, Переволоке, Скамье, Князь-Селе. В тех местах, где «день» устраивается не в первый раз (напр., в Скарятине), он привлекает все больше женщин-матерей и становится ярко-выраженным праздником общественного характера. Но и там, где «день» устраивается первый раз, он оставляет глубокое впечатление. Программа «дня», проводимая школой, составляется из речей, хора, декламации, инсценировок, пьески—на тему дня. В некоторых местах «день» начинается молебном и кончается чаем для приглашенных. Помещение декорируется зеленью и украшается плакатами. Очень хорошее впечатление оставляет вся обстановка праздвика: пригсашение и встреча матерей, и настроение детей и собравшихся.

„День книги" в Князь-Селе.

15 июня просветительное о-во «Молния» совместно со школой провело «День книги», ознаменовав его открытием библиотеки. Библиотека в течение последнего времени была разрознена и почти не действовала. В настоящее время она приведена в порядок (185 книг), помещена в отдельной комнате народного дома и будет регулярно открываться. На «дне» выступали инструктор Ф. Т. Леяедев, агроном Н. П. Епифанов, учитель Ф. З. Беззаборкин, библиотекарь А. Н. Беззаборкин. Доклады иллюстрировались декламацией и школьным хором под упр. Ф. З. Беззаборкина, исполнившим несколько песен—народных и на слова писателей. Зал был украшен портретами писателей, плакатами и зеленью. Перед закрытием собрания один из присутствующих крестьян выразил в сердечных словах свое удовлетворение проведенным вечером.

Русский календарь.

Союз русск. просв. общ-в издаст в конце этого года настольный календарь на 1931 год, в который войдут святцы, а также разнообразные сведения практического и справочного характера, в частности—адреса русских организаций и школ. Всем заинтересованным в таком издании необходимо сообщить об этом до 1 августа с. г.

Ответственный редактор **А. Томасов.**

ЭСТОНСКИЙ
КООПЕРАТИВНЫЙ СОЮЗ

Идейный центр эстонской кооперации.

Членами Союза в данное время состоят 1400 кооперативов, в том числе все центральные хозяйственные кооперативные организации (11 отд.), 215 молочных союзов, 235 потребительных обществ, 202 кооперативных банка и т. д. Ревизоры-инструктора Союза производят в кооперативах обязательные внешние ревизии и оказывают инструкторскую помощь кооперативам.

Издательский отдел Союза

изготовляет необходимые для кооперативов

счетоводные книги,

уставы, бланки, инструкции, кооперативную литературу, брошюры, летучки и др. пропагандные материалы, а также издает кооперативную газету „ÜHISTEGELISED UUDISED“ и журнал „ÜHISTEGEVUSLEHT“. Главный склад: Tallinn, Lai t. 39. — Telefon ETK 32.

ОНА, КАК ЦАРИЦА...

Сенокосилка Диринг превосходит все другие. Она — как царица среди других. Такой конструкции и прочности нет ни у одной машины. Доброкачественность работы и производительность ее — неподражаемы, а цена и условия платежа не оставляют желать ничего лучшего.

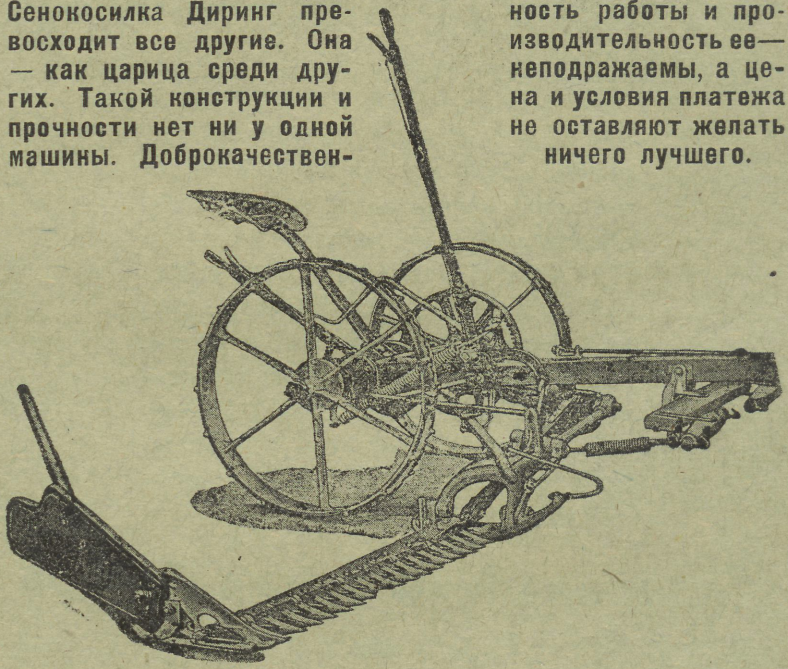

ДИРИНГ

изделие International Harvester Co.

Продажа и представительство:

во всех потребительских и экономических об-вах.

Главный склад:

E.T.K.

Trükikoda „ERK“, S. Juhkentali 2. — Telefon 25-11.

ВЕСТНИК

СОЮЗА

Русских Просветительных и Благотворительных об-в в Эстонии.

№ 7 (29)

Четвертый год издания

ТАЛЛИН (РЕВЕЛЬ).
1930.

ОТКРЫТА ПОДПИСКА НА

Вестник

Союза Русских Просв. и Бл. Об-в в Эстонии

на **1930**-й год.

Ежемесячный журнал, издаваемый Союзом Русских Просветительных и Благотворительных Обществ в Эстонии, при материальной поддержке Эстонского Коопер. Союза и ЕТК.

Подписная цена на год—1 кр. 20 сент.
с пересылкой во все почт. учреждения Эстонии.

Подписка принимается в канцелярии Союза (Tallinn, Pikk t. 69) и у инструкторов: Б. К. Семенова (Печеры), Ф. Т. Лебедева (Принаровье), С. В. Рацевича (Причудье), Н. П. Епифанова (Скарятино).

По соглашению с правлением Союза Русских Пр. и Бл. Обществ в Эстонии

Г. М. Медведев

(Tallinn, Vene-Balti tehas, 54, kr. 1).

дает письменно советы по вопросам организации балалаечных оркестров,

а также предоставляет в пользование ноты.

Для ответа необходимо прилагать 10-сентовую марку, а также оплачивать пересылку нот.

7A
76731

ВЕСТНИК

ПОДПИСКА принимается в Правлении Союза: Таллин Морская, №69.

СОЮЗА РУССКИХ ПРОСВЕТИТЕЛЬН. И БЛАГОТВОРИТЕЛЬН. ОБ-В В ЭСТОНИИ

ПОДПИСНАЯ ЦЕНА на 1930 год— 1 кр. 20 сент. Отдельн. № — 15 сент.

Июль № 7 (29) 1930

СОДЕРЖАНИЕ: Задачи народного дома (продолжение). — Литературный суд. — Причины малоуспешности кооперативной торговли. — К предстоящему юбилею. — Хроника.

Задачи народного дома

(Продолжение).

Виды деятельности дома.

Деятельность народного дома, как культурного центра деревни, может быть чрезвычайно разнобразна. Это разнобразие зависит от активности правления и наличности местных сил, которыми может располагать народный дом.

Не буду останавливаться на лекциях, спектаклях и курсах. Правление дома, по соглашению с местными людьми, инструктором или правлением союза может и должно организовать их в течении сезона. Следует обратить внимание на организацию лекций: Это сделать не особенно трудно. В окрестности народного дома всегда найдутся люди, которые смогут прочитать одну, две лекции на интересующие население темы: агроном, учитель, врач и т. д. Обратитесь к ним с соответствующим предложением; союз поможет раздобыть соответствующую литературу; может быть найдутся подходящие диапозитивы и подготовить интересную лекцию в течении месяца окажется вовсе не трудным.

Перейдем к другим видам деятельности, народного дома.

а) **Гимнастика, гимнастические игры, спорт.** Прежде всего надо найти руководителя; это не трудно, так как в деревне всегда окажутся молодые люди, бывшие на военной службе, где гимнастике придается большое значение. Ему нужно будет только вспомнить, что он делал на службе и повторять это с деревенской молодежью. За всякого рода указаниями, особенно на

Est. A
Tartu Ülikooli Raamatukogu

первых порах, можно обратиться в правление союза или непосредственно в правление специального капитала физического развития (Kehakultuuri sihtkapitali valitsus; Tallinna, Uus t. 24). Здесь имеются соотвествующие инструктора, владеющие русским языком. Как правление, так и инструктора охотно дадут всякие указания; возможно, что в известных случаях инструктор выедет и на место. Кроме того, по гимнастике, играм и спорту имеется и литература на русском языке.

Гимнастические упражнения следует делать на свежем воздухе и только в холодную и ненастную погоду придется забираться в закрытое помещение. Что касается гимнастических и спортивных площадок, то на устройство их можно получить пособие из культурного капитала. Как приспособить помещение для гимнастики и игр, об этом можно узнать из соответствующей литературы и от упомянутых инструкторов. Для гимнастики можно назначить дня два в неделю и лучше в светлое время дня.

Следует привлекать к гимнастике и спорту также и девиц. Лучше было бы для них назначать особые дни, потому что: 1) не все упражнения для мужчин годятся и для женщин, 2) девушки будут стесняться молодых людей, которые нередко готовы пошутить и посмеяться над ними; а это отгонит девушек от гимнастики, которая для них полезна не менее, чем для мужчин.

Очень полезно было бы устраивать регулярные гимнастические и спортивные упражнения и для подростков 12—15 лет под руководством учителей или любителей, знающих дело. Это приучает ребят к порядку и дисциплине.

Зима дает возможность пустить в ход зимние виды спорта: катание с гор, игру в снежки, бег на лыжах. Можно на лыжах устраивать 2—3 часовые прогулки (молодых людей и девиц), причем много веселья и дружеского общения дадут прогулки в соседние деревни верст за 5—10 по предварительному соглашению.

б) **Литературные вечера и литературные суды.**

Назначение литературных вечеров состоит в том, главным образом, чтобы ознакомить слушателя с тем или иным литер. произведением, личностью и творчеством писателя. Отсюда легко перейти к обсуждению и оценке того явления жизни, которое взято сюжетом произведения. Хорошо, если за это берется литературный кружок; тогда один член знакомит с биографией, другой читает (если произведение—драматическое, то чтение происходит в лицах), третий дает критику или обзор других произведений. В настоящее время и в России, и за рубежом имеются интересные, молодые писатели. С ними следует знакомиться, чтобы не отставать от духовной жизни русского народа. Откуда взять материал? Опять же здесь должны притти на помощь инструктора и правление союза.

Литературные вечера могут носить и иной характер. А именно, можно поставить себе задачей показать слушателям, как

освещается тот или иной вопрос в литературе: напр. война, крестьянский быт, времена года, семейные или общественные отношения и т. д. Они дадут богатый материал для обмена мыслей. Очень оживляют вечера также музыка и пение. Если окажется грамофон, то можно подобрать и соответствующие пластинки; может выступить хор, отдельные солисты; возможна игра на скрипке или каком-либо другом инструменте. Иногда литературно-музыкальный вечер может принять характер развлечения, без особой темы. Его поставить не так уж трудно, так как всегда найдутся местные чтецы, певцы, музыканты, хотя бы на балалайке или гармонике, рассказчики, шутники и т. д. Следует стремиться вытащить на сцену всякого интересного человека и затейника. Такие вечера продолжаются часа два и нередко заканчиваются танцами.

в) **Женский день.** Один день в неделю следует отвести женским интересам. Пора уже покончить со взглядом, что женщина должна до конца жизни возиться только с горшками, огородом и скотом. Нужно дать ей возможность оглянуться и вспомнить, что она тоже человек, что у ней есть свои интересы и права. В день, отведенный женщинам, могут устраиваться беседы о женском здоровье, о воспитании детей, о хозяйственных вопросах, о положении женщины, как матери, хозяйки, члена общества — ведь она тоже пользуется правом голоса на всяких выборах. Учительницы, активные крестьянки, девушки, получившие среднее образование должны это дело взять в свои руки и его организовать. Инструктора и женский отдел союза охотно придут им на помощь. Я уверен, что мужская половина населения, и особенно молодежь, отнесется к этому движению с уважением, сочувственно и, чем может, окажет свое содействие, а не собьет его выходками хулиганского характера.

г) Следует народному дому обратить внимание на **детей старшего возроста и подростков.** У них большое стремление к деятельности; ему надо придать культурные формы, При этом отнюдь не следует стремиться дать им все готовое, чтобы они только слушали и вообще действовали по указке врослых. Последние должны быть только советчиками, помощниками. Лучше всего—их сорганизовать в детский клуб со своим уставом с членами и правлением, они сами должны составлять программу своих занятий, развлечений. Нужно помнить, что у детей имеются свои интересы, которых мы, взрослые, часто не знаем, не замечаем или относимся к ним свысока. Это неправильно и несправедливо. Работу руководительства и помощи может взять на себя всякий, кто любит детей и по своему образованию может им помочь. Нужно сказать, что дети и сами сумеют, в нужных случаях, найти себе советчиков и помощников.

д) **Музыкальные или хоровые кружки,** если таковые организуются в деревне, должны найти себе приют в народном доме. К образованию таких кружков нужно стремиться всемерно. Они

дают участникам так много живого интереса и так оживляют местную жизнь, что правление народного дома должно приложить все усилия к тому, чтобы вызвать их к жизни. Нет эстонской деревни, нет немецкого общества, где не было бы своего хора или музыкального кружка; нужно же, наконец, чтобы русское население последовало их примеру. И народный дом должен дать им место для спевок и сыгровок, свет, инструменты, ноты и, если нет, сыскать руководителя.

е) **Кружки самообразования.** Нередко группа лиц начинает интересоваться тем или иным вопросом. В этом случае, чрез правление нар. дома или непосредственно следует обратиться к инструктору или в правление союза с просьбой указать и рекомендовать литературу, по которой можно было бы познакомиться с интересующим вопросом. Такие кружки могут быть специальныя: напр. литературные, сельско-хозяйственные, естественно-исторические, или случайные, если какой нибудь отдельный вопрос общественного, научного или другого содержания вызывает интерес. Для первых полезно иметь постоянного руководителя, живущего рядом, напр. агронома, учителя и т. д. Но это, конечно, не обязательно — руководить можно и при помощи переписки. Они могли бы найтись из числа сведущих людей в городах, если бы наша интелигенция была озывчивее к интересам деревни. Случайным кружкам без особых затруднений могло бы притти на встречу и правление союза.

Чем мог бы помочь кружкам народный дом? Опять-же помещением, светом, а также и библиотекой. Помощь таким кружкам сомообразования является как-раз одной из главных задач народной библиотеки.

ж) **Танцовальные вечера** представляют обычный вид развлечений в деревне. Кому неизвестны „танцульки“? Как развлечение, танцев никто и не отрицает. Только танцевальным вечерам нужно придать более культурную форму. Прежде всего не следует все развлечение сводить к одному сплошному танцу. От времени до времени их следует чередовать каким либо веселым выступлением. Обыкновенно выбирается какой нибудь веселый и остроумный распорядитель, который в промежутках рассказывает анекдот, читает короткую и веселую сценку, задает остроумную загадку, показывает фокус и т. д.

Или же в промежуток ставится шарада в незамысловатом виде. Хорошо спеть хором 2—3 песни, которые всем известны, чтобы, по возможности все присутствующие приняли участие в пении.

За вечер следует поставить также две — три комнатных игры, в роде веревочки, бегуна, соседей и т. д. Относительно танцев следует заметить, что нужно проводить в жизнь массовый танец, т. е. такой, в котором принимали бы участие по возможности все пришедшие на вечер. Само собой разумеется, что правление, назначая танцевальный вечер, должно подумать и о

его программе, либо само ее составив, либо возложив это на распорядителя вечера. Последний, составив ее, должен ознакомить с ней и правлеиие.

Во всяком случае следует стремиться и тому, чтобы **всем** посетителям было весело, а не одним только любителям танцев и чтобы **все**, в той или другой форме, приняли участие в общем веселье.

Я не буду останавливаться на других видах культурной деятельности народного дома: их много и живое правление взависимости от местных сил и интересов найдет их.

з) Перейду к **клубной** работе, организацию которой в деревне я считаю очень важной и необходимой. В прошлом номере я уже говорил, что и народные дома одной из причин своего возникновения имеют стремление дать жителям деревни угол для постоянного общения между собою. Прежде таким местом служил кабак или трактир, а теперь лавка, куда набивается публика, ничего не покупающая и только мешающая работе служащих. Этой цели должен удовлетворять народный дом. Что для этого нужно сделать? Прежде всего следует отвести освещенную и теплую комнату. Если нет отдельной комнаты, можно воспользоваться библиотекой, если и ея нет, то от зала можно отделить часть временной, разборной перегородкой из дерева, картона на рамках или какой либо материей, вроде мешечной. Обогреть можно либо печкой, либо чугункой настолько, чтобы люди там не мерзли. Несколько столов, скамеек, стулья составят мебель клубного помещения. Для уюта стены обязательно украсить портретами писателей. В клубе, на одном столе должны быть газеты. Желающим дежурный член правления или уполномоченный для надзора за порядком выдает настольные игры, в роде шашек, гуська, крепости, китайской головоломки и т. д. за небольшую плату в три-пять сентов. (Игры, ведь, изнашиваются от употребления и их надо заменить новыми— а это стоит денег.) Если возможно (напр. на чугунке), не дурно разогреть в жестяном чайнике воду и отпускать желающим чай по одному-два сента за стакан. В этом отношении, большую пользу принесли бы девушки, неся поочередно обязанности хозяйки. В клубе, который открыт ежедневно с 6—7 часов и до 10, всякому посетителю, пришедшему на огонек, предоставляется проводить время, как угодно: хочет-разговаривает, хочет-читает, играет, пьет чай и т. д. Дежурный, а такой должен быть обязательно, следит только за тем, чтобы не было пьяного безобразия или хулиганства.

(Окончание в следующем номере).

А. Янсон.

Литературный суд.

Литературные суды представляют собою весьма важную отрасль работы по внешкольному образованию. Интерес к ним населения достигает, а иногда превосходит интерес к спектаклям. При умелой организации здесь можно достичь счастливейшаго сочетания начала чисто художественного (художественное чтение рассказа, ораторское искусство, лицедейство судебного состава) с практической общественною жизнью. Слушатель сам становится действующим лицом—защитником или обвинителем, пытается повлиять на исход дела, сплошь и рядом чувствуя себя на месте обвиняемого или пострадавшего.

При соблюдении известных правил, почерпнутых из практики, любое просветительное общество может организовать суд собственными силами. Первое затруднение — выбор темы, т. е. какого-либо литературного произведения, которое будет использовано, как судебный материал.

Оно должно удовлетворять следующим требованиям: 1) заключать в себе что-либо спорное, 2) касаться вопросов, понятных и близких населению, 3) быть по возможности кратким, 4) быть художественным.

Здесь можно рекомендовать следующее: пойдите в местную народную библиотеку в день выдачи книг. Обычно среди ожидающих очереди происходит обмен мнениями о прочитанном. Одни книги рекомендуются, другие — бракуются. Можете сами вступить в разговор с читателями. Побеседуйте еще с библиотекарем. Вероятно не трудно будет создать значительный список книг, а также и отдельных произведений, возбуждающих интерес. Ознакомьтесь с ними и вы, вероятно найдете, что выбрать. Родные писатели имеют все преимущества. Размер произведения должен быть таков, чтобы на чтение его потребовалось 30-40 минут. В особых случаях — до одного часа. Поэтому часто приходится прибегать к сокращениям, пропуская несущественное, преимущественно описательные места. Можно воспользоваться небольшим отрывком из крупного произведения лишь бы он представлялся более или менее законченным. Не следует гнаться за уголовщиной. Литературный суд может судить и не наказуемое законом.

Вот примерные темы судов, уже испытанные: 1) Детство Темы (две первые главы), 2) Челкаш—М. Горького, 3) В овраге—А. Чехова, 4) Медный всадник—А. Пушкина и др.

Вслед за выбором темы решается вопрос об обвинении и защите. Первое, что нужно помнить, это то, что здесь не требуется убежденности сторон в правоте своего дела. Люди одинакового мнения о виновности могут вступить в спор. Каждый группирует все имеющиеся в судебном материале факты, говорящие в его пользу. Каждая сторона может опираться на внеш-

ний авторитет — общественное мнение. Так, например, в суде над Темой в вопросе о допустимости телесного наказания обвинитель может опереться на „Домострой“, на быт и т. д. Особенно желательно связать обсуждаемое дело с явлениями окружающей жизни, конечно избегая имен. В зависимости от числа подсудимых число защитников может быть увеличено. Так напр., в суде над Челкашем — Челкаш и Гаврила имеют отдельных защитников и последним приходится вступить в спор между собою. Можно усилить и обвинение, прибавив гражданского истца. Главный обвинитель—прокурор составляет обвинительный акт. Содержание обвинительного акта: 1) краткое изложение судебного дела (преступления), 2) самое обвинение (нанесение раны, кража, убийство и т. п.). Обвинительный акт должен быть до суда вручен защите. Желательно, чтобы также до суда обвинение уже составило и список вопросов присяжным, а защита, ознакомясь с ним, внесла свои вопросы. Этим предварительная подготовка суда может считаться законченной.

Состав суда: председатель, два члена суда и секретарь.

Все судопроизводство должно быть проводимо серьезно и торжественно. Судейский стол стоит в центре; желательно покрыть его сукном или скатертью. Посредине—место председателя, по сторонам его — места для двух членов суда. Направо — особое место для прокурора; немного дальше—скамьи для присяжных. Слева — стол защиты. Перед председателем — звонок, Прямо—места для публики.

Судопроизводство. Секретарь провозглашает: „Прошу встать, Суд идет!“ В комнату входят председатель и члены суда, обвинители и защитники. Председатель садится и предлагает публике сесть. Присяжных лучше заранее назначить из числа присутствующих. Предпочесть нужно наиболее развитых и разговорчивых. Желательно иметь в числе присяжных и женщин. Общее количество присяжных не должно превышать 12 чел. Присяжные избирают старшину.

После того, как присяжные заняли свои места, председатель объявляет заседание суда по делу Х. открытым. По его предложению секретарь читает обвинительный акт. Смысл этого акта заключается, между прочим, в том, чтобы, слегка ознакомив публику с делом, заранее обратить ее внимание на отдельных героев рассказа.

Затем председатель предлагает тому же секретарю прочесть судебный материал, т. е. избранное литературное произведение. Очень важно, чтобы прочтено оно было художественно. Можно объявить краткий перерыв. И уход, и возвращение суда производится с церемонией. Слово предоставляется обвинению. Затем защите. После каждой речи председатель предлагает присяжным задавать вопросы. После первого обмена речами обвинителей и защивников, председатель может предоставить высказаться всем желающим. Крайне важно вовлечь в работу всю публику. И

только тогда, когда уже начнутся в речах повторения, председатель закрывает общие прения и предлагает вновь слово обвинителю, а после него—защитнику. Последний всегда имеет право на последнее слово в прениях. Судебные прения закончены. И обвинители, и защитники поставили свои вопросы присяжным. Председатель вместе с членами разрабатывает окончательно вопросный лист. Председатель читает его и говорит напутствдннное слово присяжным. Весьма важно, чтобы вопросы были разработаны тщательно, касались бы отдельных моментов дела. Например, 1) совершено ли преступление в состоянии запальчивости или с заранее обдуманным намерением? 2) виновен ли X. в том-то, 3) заслуживает ли он осуждения, и т. д. и т. д. Нельзя ограничиться грубым вопросом о виновности. Литературный суд не должен все свое внимание сосредоточивать на уголовщине. Для него каждое происшествие есть лишь предлог для общей оценки тех или других сторон общественной жизни. В связи с этим весьма желательно, чтобы взаключение ставились вопросы и общего характера. На них часто с наибольшей силой сосредочиваются прения. Таков, например, вопрос: „Полезны ли телесные наказания?“ в суде над Темой. Ясно, что и эти вопросы, как и все другие должны быть выражены в форме, допускающей ответ „да“ или „нет“.

В практике лютературных судов бывали случаи, когда присяжные не уходили на совещание в другую комнату, но по удалении суда приступали к открытому совещанию. Иногда эти совещания присяжных принимали характер очень оживленных и интересных прений. Прения паралельно разгорались и среди публики, обсуждавшей дело в стороне от присяжных. Напряженный интерес удерживал ее до поздних ночных часов. Наконец, присяжные кончили совещание. Председатель вновь открывает заседание и читает их ответы. На этом и можно закончить литературный суд. Приговора в смысле определения наказания не требуется, да для этого нужны и специальные знания.

Следует ли заранее устроителям суда уславливаться на определенном приговоре и идти на игру в поддавки? Конечно, литературный суд так или иначе формирует общественное мнение и в этом его задача, и неприятно если, например, в результате суда телесное наказание будет признано полезным и желательным. Но сам суд захватывает только тогда, когда он ведется с полным напряжением всех сил сторон. Поэтому лучше дать сторонам полную свободу соревнования и в случае неправильного решения указать надлежащее, Есть другая форма судов с предопределенным решением, это так называемые показательные суды. Организация их более сложна, требует больше творчества и менее доступна.

Б. Семенов.

Причины малоуспешности кооперативной торговли.

Знакомство с деятельностью потребительских обществ устанавливает следующие явления: за последнее время многие кооперативы прекратили свою деятельность вследствие несостоятельности, многие находятся в затруднительном положении и в настоящее время стараются поправить свои дела, между тем как другие, что называется, ни живы, ни мертвы.

Понятно, возникает вопрос, чем объяснить все эти банкротства, возникновение финансовых затруднений в одних и вялое существование в других кооперативах.

В оправдание многие могут, конечно, ответить, что все это вызвано острой конкуренцией со стороны частной торговли, незначительностью собственных капиталов и пр.; в действительности же главные причины лежат совсем в другом и о них обыкновенно умалчивают.

Что частная конкуренция кооперативной торговле не опасна, это доказывает нам успешная деятельность многих кооперативов, как в городах, так и в деревнях.

Недостаток собственных капиталов хотя и препятствует успеху, но это препятствие можно преодолеть посредством постепенного увеличения капиталов, если дела ведутся хорошо и не допускается никаких расширений, пока кооперативу они не посилам.

Следовательно конкуренция частной торговли и недостаток собственных капиталов кооперативам не опасны и причин прозябания следует искать в другом месте.

Материалы внешней ревизии кооперативов говорят ясно и данные, приводимые в протоколах, неопровержимы.

Взятые из ревизионных протоколов данные дают возможность видеть причины банкротств и слабой деятельности обществ в следующих замеченных уклонениях от желательного порядка:

1) Слабый контроль торговой деятельности и служащих со стороны правления и ревизионной комиссии.

2) Неспособность заведующих торговлей, небрежность, недостачи товара и кассы.

3) Чрезмерно большие запасы товаров.

4) Продажа в кредит по открытому счету.

5) Непорядок в счетоводстве и

6) Иные уклонения в ведении дела.

Что же делать и как организовать дело для достижения успеха.

Для установления твердого порядка необходимо исполнение следующих правил:

1) Слабые, неспособные, неаккуратные и склонные к недобросовсстрости заведывающие и счетоводы должны быть немедленно уволены и вместо них приглашены на службу честные, энергичные и опытные служащие.

2) Наличность склада должна быть уменьшена так, чтобы товар мог обернуться не меньше 6 раз в году.

Слишком большой запас товаров отзывается на торговых расходах в виде уплачиваемых %% и поглощает всю прибыль.

Уменьшение склада может быть предпринято различными способами. В первую очередь следует вступить в переговоры с поставщиками относительно принятия обратно неходких товаров по пониженным ценам.

Хотя от продажи товара по пониженным ценам первоначально и образуется убыток, но это не должно пугать руководителей; следует только иметь в виду, что освободившийся от залежалаго товара капитал поступит в оборот и в скором времени отработает полученный убыток. В этом случае нужна только смелость и энергия для быстрого проведения дела.

Кроме того следует обращать особенное внимание на закупки, выписывая товары чаще и в небольших количествах. Хотя это и увеличивает техническую работу, но зато результаты получаются выгодные.

3) Не меньшее значение имеет регулирование продажи по открытому счету.

Надо признаться, что многие еще не видят вреда от широкой продажи по открытому счету. Заведующие лавками и руководители правлений придерживаются того мнения, что, если прекратить продажу по открытому счету, то это вызовет уменьшение оборота, и, что многие покупатели перейдут к частным торговцам. Такое опасение, однако, ошибочно и ничем не обосновано. Ведь известно, что клиент, покупающий в кредит, для частного торговца также опасен, как и для кооператива. Было бы даже желательно, чтобы частные торговцы производили все свои продажи в долг, так как этим путем, в конце концов, совсем прекратилась бы частная торговля. Практика показывает, что при взыскании необезпеченных векселями лавочных долгов получается убыток в размере не менее 25%. Если к этому причислить еще потерянные %% на капитал, то убыток окажется еще больше.

Очень печально, что при продаже в долг с покупателя не берут даже расписки в получении товара, что значительно затрудняет взыскание долга, а также дает возможность к злоупотреблениям со стороны приказчиков.

4) Кооперативы должны покупать товары главным образом в ЕТК, где товар доброкачественней и цены твердые. Поэтому кооперативам следует имеющийся у них прейс-курант ЕТК постоянно дополнять новыми данными, помещаемыми в „Торговых Известиях“ (Kaubateataja) ЕТК.

Кооперативные деятели должны бы понять, что не защита интересов кооператива является задачей частных предприятий, и потому продажа некоторых товаров по более дешевым ценам

делается ими лишь для того, чтобы ввести этим в заблуждение кооперативных руководителей.

5) Калькуляцию товара следует производить так, чтобы полученная прибыль покрыла не только все торговые расходы, но и плату за помещение в собственном доме, %% на собственные капиталы и на амортизацию, и чтобы осталось в конце года в виде чистой прибыли хотя бы 1-2%.

6) При расходах следует быть крайне осторожным и бережливым, имея ввиду, что каждый излишне истраченный сент является убытком для торговли.

7) Продажа товаров должна производиться по чекам, причем продажа каждого дня должна быть отдельно подсчитана и показана в кассовой ведомости.

8) Для прочих доходов и расходов следует ввести ордерную систему.

9) Необходимо завести отдельную кассовую книгу, в каковую должны быть заносимы ежедневно все расходы и доходы даннаго дня; ведомость же вместе с принадлежащими к ней документами следует немедленно передавать счетоводу под росписку.

10) Необходимо также ведение товарной книги, которую следует вести аккуратно и куда должны быть на страницу прихода занесены сданные в течение дня на контрольный счет товары и повышения цен, а на страницу расхода — продажи, как за наличные, так и в кредит, скидки, товар испорченный, взятый из лавки и возвращенный поставщикам, а также другие списывания товаров. Ведомости вместе с принадлежащими к ним документами следует немедленно передавать счетоводу под росписку.

11) Повышения цен, скидки, товары взятые для лавки могут быть проведены лишь по соответствующим актам, которые должны быть подписаны заведующим лавкой и в конце каждого месяца представлены правлению для контроля и подписи, после чего немедленно переданы счетоводу для списывания с товарного контрольного счета.

12) В конце месяца как кассовая, так и товарная книги должны быть счетоводом сверены и согласованы с главной книгой.

13) Счетовод должен, не откладывая работы, провести записи по книгам в тот же день, при чем он не имеет права сделать проводок по книгам на основании записок служащих, не утвержденных правлением.

14) Счетовод должен составлять статистические таблицы по продаже товаров и состоянию склада по крайней мере за три года и представлять их правлению на рассмотрение не позднее как к 10-му числу каждого следующего месяца.

15) Счетовод должен представлять правлению на рассмотрение предварительные отчеты за каждые три месяца. Представление этих отчетов имеет то значение, что из них видно, велась ли торговля с успехом или же дела ухудшились.

§ 16. Важное значение имеет увеличение оборотного капитала. Увеличение собственных капиталов следовало бы производить посредством присоединения к паевому капиталу причитающихся членам процентов на забор и на паи. Если годовая деятельность кооператива показывает хорошие результаты и дает значительную прибыль, то следует считать проценты и на запасный, основной и другие капиталы и их причислять к таковым. Нельзя также упускать из виду амортизацию имущества в возможно большем размере, а если кооператив имеет собственный дом, то следует считать и наемную плату, записывая таковую как торговый расход и по счету капиталов—как доход с недвижимого имущества.

Необходимо найти способы к получению вкладов и ссуд ои банков, имея в виду, что этим путем откроется возможность производить закупку товара за наличные.

Покупка товара на наличныя имеет особенное значение в виду получаемых скидок за наличный расчет, которые покрывают обычно уплачиваемые по ссудам проценты и кроме того дают еще и прибыль.

17) Всякие распоряжения по торговой деятельности дают лишь тогда хорошие результаты, когда таковые исполняются служащими точно, а правление, твердо требуя их исполнания, внимательно за этим следит.

Ревизионная комиссия также должна энергично производить ревизию, не довольствуясь одним сличением документов, но вникая основательно в деятельность кооператива. Если ревизионная комиссия заметит какие-либо неурядицы и неисполнения распоряжений, она должна принять энергичные меры к их устранению,

Когда руководители, контрольный орган и весь служебный персонал будут относиться к работе самоотверженно и в общем согласии—кооперативная торговля может процветать, и это долно быть главнейшей задачей каждого деятеля,

(Доклад правл. ЕТК).

К предстоящему юбилею.

В 1906 г. в дер. Столбове, Псковского, а ныне Печерского уезда, было основано Щемерицкое Кредитное Т-во.

В 1914 г. оно переместилось в Лавры (в одном километре от Столбова) в собственный дом, который был передан Т-ву по дарственной крупным местным землевладельцем, ныне покойным, А. П. Зарри. Вместе с домом перешли надворные постройки и удобная земля в количестве двух десятин. Стоимость этоге имущества оценивается по балансу, за вычетом сумм по амортизации, в 4.500 крон, в действительности же, ценность имущества значительно выше.

До начала революции (1917) Кредитное Т-во вело широко кредитные и посреднические операции, обслуживая население современных — Лавровской, Ротовской, Виловской, части Печерской, Миссовской, Палкинской (в Латвии) и др. волостей.

Число членов доходило до 2.000 человек.

Вклады иногда достигали столь значительных сумм, что Кредитное Т-во отказывало в приеме их.

Помимо того, Кредитное Т-во пыталось заняться просветительной работой: намечалась к постройке в Бобренской даче (в $1^1/_2$ килом. от Лавров) сельско-хозяйственная школа; соответствующий участок земли был уже передан Т-ву в собственность Псковским Губ. Упр. Земледелия. Но война и общая разруха помешали осуществлению этой задачи.

Во время германской оккупации и гражданской войны (1918—1920 гг.) Кредитное Т-во начало приходить в упадок.

В 1920 г. Щемерицкое Кредитное Т-во перешло на новый устав, зарегистрированный Юрьевско-Верровским мировым съездом 26 августа, с добавлением названия „Лавровское".

И вот, 26 августа с. г. исполнится 10 лет существования Щемерицко-Лавровского Кредитного Т-ва по новому уставу, а в ноябре 1931 г. — 25 лет со дня основания.

Первое время работа налаживалась слабо. И понятно. Население, а с ним вместе и Кредитное Т-во, осталось с ненужными никому „керенками" в кармане.

Надо было строить здание заново, начиная почти с фундамента. Новый устав требовал от члена паевого взноса. Добыть же в то время марки разоренному сельскому населению было весьма трудно. Отсюда медленный рост членов и капитала, составлявшегося из паевых взносов в 2 кр. 50 с. (250 мар. того времени).

В 1927 г., согласно требования закона, паевой взнос был повышен до 10 кр. и дополнительная ответственность до 50 кр.

К этому моменту жизнь более или менее наладилась, и Кредитное Т-во стало иметь опору для развития своей деятельности.

Число членов и паевой капитал постепенно росли:

к концу	1923 г.	было	54	члена с паевым	капиталом в	168 кр.
„ „	1924 г.	„	56	„ „	„	168 —
„ „	1925 г.	„	64	„ „	„	188 —
„ „	1926 г.	„	104	„ „	„	297 —
„ „	1927 г.	„	237	„ „	„	около 2000 —
„ „	1928 г.	„	332	„ „	„	3400 —
„ „	1929 г.	„	438	„ „	„	4500 —
к 1 июля	1930 г.	„	502	„ „	„	свыше 5000 —

По мере роста капиталов и развития деятельности Т-ва, к нему укреплялось доверие: стали притекать общественные и частные вклады, центральные банки (Эстонский Народный, Эстонский и Долгосрочный) открыли кредиты.

Результат работы за последние годы виден из следующей таблицы сравнительных балансов:

Наименование счетов	Баланс на 31/XII 1927 г.		Баланс на 31/XII 1928 г.		Баланс на 31/XII 1929 г.		Баланс на 1/VII 1930 г.	
	Актив	Пассив	Актив	Пассив	Актив	Пассив	Актив	Пассив
Касса и текущие счета . . .	204,36		1.333,05		1.647,35		326,65	
Паевые взносы в др. учрежд.	320,—		920,—		820,—		1.020,—	
Выданные ссуды	11.277,12		31.148,43		44.568,25		57,902,23	
Недвижимое имущество . . .	7.000,—		7.578,89		7.758,07		7.758,07	
Движимое	765,20		1.067,75		1.206,65		1.234,65	
Обязательства членов	9.750,—		16.800,—		22.150,—		25.200,—	
Протестов. векселя	58,04		27,16		584,25		415,25	
Прочие активы	1.548,83		598,56		1.006,73		3.995.99	
Паевой капитал		2.098,50		3.423,50		4.486,—		5.096,—
Основной капитал		4.766,93		4.780,24		4.849,75		4.886,55
Запасный и др. капиталы . .		226,81		276,14		509,73		710,28
Амортизац. капитал		3.014,06		3.271,72		3.526,54		3.526,24
Вклады		9.214,88		11.424,28		12.994,48		15.231,64
Ссуды банков				17.333,75		21.738,65		29.671,93
Ссуда государственная . . .						7.920,—		7 920,—
Дополнит. отв. чл. по уставу		9.750,—		16.800,—		22.150,—		25.200,—
Прочие пассивы		1.786,98		1.616,67		1.382,10		5.609,88
Чистая прибыль		65,39		347,54		184,05		—
	30.923,55	30.923,55	59.273,84	59.273,84	79.741,30	79.741,30	97.852,82	97.852,82

Не вдаваясь даже в подробный анализ приведенных цифр а сравнивая их абсолютныя величины, можно иметь ясную картину о росте общей работы Кредитного Т-ва. Например, если взять итог баланса к концу 1927 г. за единицу, то итог такового к концу 1928 г. почти удвоился, к концу 1929 г. увеличился в 2,6 раза и к 1 июля 1930 г. увеличился в 3,2 раза.

Несмотря на общее увеличение средств, все же среднюю сумму ссуды на члена приблизительно в 100 кр. следует признать весьма малой, если учесть местное хуторское строительство.

До образовиния в Лаврах Экономического общества в 1928 г. Кредитное Т-во немало оказало услуг населению посредническими операциями по снабжению доброкачественными сельскохозяйственными орудиями и искусственными удобрениями.

Помимо банковскаго дела Т-во не отказывалось и от культурной работы, связанной с сельским хозяйством: организовало небольшой машинно-прокатный пункт, энергично добивалось, начиная с 1926 г., в Печерском самоуправлении и Министерстве Земледелия открытия в лавровском районе агрономического пункта (и получило его местное население к концу 1929 г.); устраивало в прошлом году экскурсию для ознакомления чле- с кооперативными учреждениями и образцовыми сельскими хозяйствами вне рэйона деятельности Т-ва, а в текущем году — опытные поля на своем земельном участке и проч.

По справедливости надлежит отметить, что руководители Кредитного Т-ва глубоко осознали момент и творили все возможное, чтобы облегчить как тяготы населения по строительству хуторского холяйства, так и тяжелое положение в связи с неурожаем 1927 и 1928 гг.

Последствия неурожая в виде долгов, очевидно будут изжиты не так скоро. Они будут являться крупным препятствием к накоплению оборотных средств у хуторян на поднятие своих неналаженных и расстроенных неурожаями хозяйств.

Это обстоятельство, несомненно, побудило руководителей Кредитного Т-ва удвоить свою энергию по изысканию необходимых членам Т-ва средств на хуторское строительство.

Дай, Бог, достичь Щемерицко-Лавровскому Кредитному Т-ву за следующее десятилетие в своей всесторонней работе таких успехов, которые дали бы возможность членам Т-ва иметь и сбережения, а не только пользоваться кредитом, как в данный момент.

А. В.

Хроника.

Совещание об организаций курсовой работы.

14 июля с. г. при Министерстве Народного Просвещения и Социального обеспечения состоялось под председательством Министра и при участии представителей центральных культурно-просветительных организаций Совещание, посвященное вопросам внешкольной работы на краткосрочных курсах.

Согласно Министерского проекта устройство краткосрочных общеобразовательных и технических курсов предостовляется: Союзу Эстонск. просвет. обществ, Союзу Эстонской молодежи, Союзу трезвости, Обществу пограничных земель и Союзу русских просвет. обществ. Право организации технических курсов предоставляется, кроме того, Центральному Союзу кустарей, Женск. Центр. Союзу и некоторым другим Центр. обществам.

Все другие организации и учреждения имеют возможность открывать курсы лишь с особого на то разрешения Министра.

Центр. организации ежегодно предостовляют в Министерство планы, программы и сметы своих курсов. Они имеют преимущественное право на получение соответствующих ассигновок. Они же представляют отчеты о работе.

Проводя известную централизацию, Министерский проект преследует создание большей планомерности в курсовой работе и поднятие значения Центральных организаций.

Проект был одобрен.

Проведение его в жизнь потребует и от местных просветит. обществ строгого и деятельного учета своих сил и возможностей, своевременного составления плана годовой работы и аккуратного его выполнения.

Детские площадки.

По примеру прежних лет Союз простветит. обществ и нынешним летом открыл детские площадки. В Печерском уезде их 13 (Колпино, Кулье, Киршино, Лисья, Будовижь, Медово, Зимний Борок, Печки, Мильцы, Кряково, Малы, Декшино, Печеры). В Причудье — 4 (Пирисар, Воронья, Нос, Горы). В Принаровье — 7 (Скамья, Скарятино, Князь Село, Верхнее Село, Омут, Криуши, Низы).

Вследствии недостатка средств подкорм детей на площадках несколько сокращен. Заслуживает быть отмеченной отзывчивось и дальновидность некоторых самоуправлений, сумевших выкроить кое-что на детские площадки из своих скромных средств.

Весьма важным вопросом для площадок является снабжение их игрушками. Благодаря энергии отдельных лиц Правлению Союза удалось кое-что собрать в Ревеле. Это можно было бы сделать и в других центрах.

д. Бельска.

Недавно зарегистрированное Бельское общество имело свое первое организационное общее Собрание. Избрано правление, во главе которого стоит В. Г. Григорьев. Правлению поручено ходатайствовать в соответствующих учреждениях об организации трехнедельных сельско-хозяйственных курсов и о снабжении Общества библиотекой.

Библиотека.

Кроме Бельского культурн-просветит. общества в Правление Союза поступили прошения о снабжений их библиотеками от вновь открытого общества «Островок» на остр. Пирисар, от Лезговского просвет. Общества и от русских переселенцев-рыбаков вблизи Балтийского порта.

Изборск.

20 июля Изборское Культ.-просвет. общество торжественно отпраздновало 19 летний юбилей существования и успешной работы Драматическ. Кружка.

Драматическ. Кружок Изборян может гордиться многими крупными достижениями. Скромность, любовь к делу и тщательная упорная работа его характерные качества. Это сравнительно редкая организация, которая никогда не страдала от склоки и умела, стоя во главе общественности, не отталкивать ее от себя якобы артистической распоясанностью. Торжество носило чрезвычайно сердечный характер.

Ответственный редактор **А. Томасов.**

ЭСТОНСКИЙ
КООПЕРАТИВНЫЙ СОЮЗ

Идейный центр эстонской кооперации.

Членами Союза в данное время состоят 1400 кооперативов, в том числе все центральные хозяйственные кооперативные организации (11 отд.), 215 молочных союзов, 235 потребительных обществ, 202 кооперативных банка и т. д. Ревизоры-инструктора Союза производят в кооперативах обязательные внешние ревизии и оказывают инструкторскую помощь кооперативам.

Издательский отдел Союза

изготовляет необходимые для кооперативов

счетоводные книги,

уставы, бланки, инструкции, кооперативную литературу, брошюры, летучки и др. пропагандные материалы, а также издает кооперативную газету „ÜHISTEGELISED UUDISED“ и журнал „ÜHISTEGEVUSLEHT“. Главный склад: Tallinn, Lai t. 39. — Telefon ETK 32.

К началу ноября с. г. выйдет из печати

дешевый, иллюстрированный

КАЛЕНДАРЬ НА 1931 г.

Союза Русских Просв. и Благотв. Обществ в Эстонии.

Календарь выпускается КНИЖКОЙ БОЛЬШОГО ФОРМАТА в 8 печатных листов, и будет содержать разнообразные справочные сведения, необходимые для русских жителей Эстонии.

Цена — не дороже **40** с.

Книготорговцам — обычная скидка.

РЕКОМЕНДУЕТСЯ русским просветительным обществам и кооперативам ЗАРАНЕЕ СДЕЛАТЬ ЗАКАЗЫ СОЮЗУ, дабы при издании можно было сообразоваться со спросом.

Канцелярия Союза—**Pikk t. 69,**

Таллинн.

Trükikoda „ERK“, S. Juhkentali 2. — Telefon 25-11.

ВЕСТНИК

СОЮЗА

Русских Просветительных и Благотворительных об-в в Эстонии.

№ 8 (30)

Четвертый год издания

ТАЛЛИН (РЕВЕЛЬ).
1930.

К началу ноября с. г. выйдет из печати

дешевый, иллюстрированный

РУССКИЙ КАЛЕНДАРЬ

на **1931** г.

Издание Союза Русских Пр. и Бл. Обществ в Эстонии.

Календарь выпускается КНИЖКОЙ БОЛЬШОГО ФОРМАТА в 8 печатных листов, и будет содержать разнообразные справочные сведения, необходимые для русских жителей Эстонии.

Цена — не дороже **40** с.

Книготорговцам — обычная скидка.

РЕКОМЕНДУЕТСЯ русским просветительным обществам и кооперативам ЗАРАНЕЕ СДЕЛАТЬ ЗАКАЗЫ СОЮЗУ, дабы при издании можно было сообразоваться со спросом.

Канцелярия Союза—**Pikk t. 69,**

Таллинн.

4A
76731

ВЕСТНИК

ПОДПИСКА принимается в Правлении Союза: Таллин Морская, № 69.

СОЮЗА РУССКИХ ПРОСВЕТИТЕЛЬН. И БЛАГОТВОРИТЕЛЬН. ОБ-В В ЭСТОНИИ

ПОДПИСНАЯ ЦЕНА на 1930 год— 1 кр. 20 сент. Отдельн. № — 15 сент.

Август № 8 (30) 1930

СОДЕРЖАНИЕ: Задачи народного дома (окончание).—День русского просвещения в Принаровье в 1930 г.— День русского просвещения в Причудье.— Совещание при М-ве Нар. Просв и Социальн. Обезпеч. 14/VII с. г. — Распоряжения министра просвещения и социального обезпеч.—О собственных производствах ЕТК.—Деятельность ЕТК за первое полугодие.—День русского просвещения в Лаврах.

Задачи народного дома.

(Окончание).

Общение между народными домами.

В № 6 „Вестника“ в статье „Принаровца“ было указано на важность общения между народными домами. Здесь я ограничусь только указанием на то, что изложенная мною программа довольно разнообразна, и во многих случаях правлению одного нар. дома будет не под силу. В этом случае, весьма полезно соседним правлениям как-нибудь осенью сойтись вместе и потолковать, нельзя ли организовать обмен силами. Чего не найдется у одного нар. дома, то может оказаться у соседей и обратно. Помимо таких взаимных услуг общение может выразиться и в устройстве общих вечеров и других видов деятельности народного дома.

Содержание народного дома.

Серьезной задачей правления является содержание народного дома в порядке и чистоте. Он должен всегда быть в таком виде, чтобы в него не было противно войти. Иногда, после вечеров он стоит неделю неубранный, напоминая собой хлев. Необходимо заботиться о его приглядном виде. Мне пришлось видеть не один дом, которые грязью, ободранными стенами производили очень неприятное впечатление и, конечно, в такой сарай никто охотно и не пойдет. Если нет специального сторожа, то

Est. A
Tartu Ülikooli Raamatukogu

постоянную уборку может организовать молодежь по взаимному соглашению и наряду. Даже небольшой ремонт в роде побелки или оклейки стен можно сделать таким же образом.

Поддержание порядка во время вечеров и разного рода собраний, надо возлагать на особых распорядителей, снабдив их значками и инструкцией. Нарушителя порядка желательно устранять своими силами, но твердо и решительно. К услугам полицейских чинов желательно прибегать только в самых крайних случаях; следует стремиться восстановлять порядок своими силами. Нужно, чтобы публика сама решительно восстановляла порядок. На спектаклях и вечерах порядок часто нарушается определенными лицами, местными озорниками. Иногда полезно бывает этих же господ заблаговременно просить быть распорядителям и наблюдать за порядком. Озорником часто бывает молодой парень, по характеру живой, и не знающий, куда приложить свою живость, а потому направляющий ее на озорство. Нередко случается, что такие лица, если им оказано общественное доверие и на них возложены ответственные обязанности, оказываются очень полезными и милыми людьми.

В заключение я должен высказать убеждение, что, если народный дом действительно окажется культурным, хорошо работающим центром, то ему гарантирована поддержка, как в его деятельности, так и в материальном отношении и, прежде всего, со стороны местного населения. Последнее—самое важное, ибо этим будет показано, что население ценит его и признает его пользу. К этому и должны стремиться и правление, и местная молодежь, ибо она главным образом, и создает жизнь народного дома.

Литературы о народных домах.

Существует довольно большая русская литература о народных домах и о той работе, которую они должны делать. Приведу список некоторых наиболее важных книг.

1. **А. Зеленко, М. Козлов и др.** Вечера игр и развлечений. Ц. 3 кр. 60 с. (очень рекомендуется).
2. **Луговской.** Организация отдыха, эстрады и развлечений. Ц. 1 кр. 30 с.
3. **Харлампиев.** Коллективный отдых в рабочем клубе. Ц. 70 с.
4. **Михайлов.** Деревенские затейники. Ц. 90 с.
5. **Авлов.** Шарады. Ц. 30 с.
6. **Качалов.** Как организовать игры с деревенской молодежью. Ц. 30 с.
7. **Вишневский.** Настольные игры соревнования. Ц. 1 кр. 80 с.
8. **Кваснецкий и Родин.** Как самим сделать настольные игры. Ц. 40 с.
9. **Шитик.** Зимние экскурсии, игры и развлечения. Ц. 40 с.
10. **Кип.** Новые зимние игры. Ц. 36 с.
11. **Лабунская.** Как украсить обстановку. Ц. 70 с.

12. **Куллэ.** Принципы работы литерат. кружков Ц. 2 кр.
13. **Костецкий.** Работа сельско-хоз. кружка. Ц. 50 с.
14. **Закс и Кузнецов.** Естеств.-историч. научные кружки. Ц. 50 с.
15. **Сокольников.** Вечера художественной литературы. Цена 3 кр. 10 с. Рекомендуется.

А. Янсон.

„День Русского Просвещения" в Принаровье в 1930 г.

Идея „Дня Просвещения" с каждым годом все глубже и глубже проникает в толщу населения. Смысл „дня" становится все более ясным и близким. Праздник входит в быт и делается своим, естественно выходящим из масс, а не искуственным. Число мест, где „день" устраивается, увеличивается; размах и формы праздника ширятся. Опыт подготовки и проведения „дней" и наблюдения дают более чем достаточно данных для такого суждения. Но наряду с этим в отдельных местах все еще наблюдается и застой — нет захвата настроением праздника, нет самотворчества.

В нынешнем году, не считая Нарвы, „День Просвещения" в крае проведен в 11 деревнях. Эти деревни: Наровская волость — Венкуль, Долгая-Нива; Козеская волость — Криуши, Низы; Скарятинская волость — Скарятина, Скамья; Сыренецкая волость — Сыренец, Ямы, Кароль, Верхнее-село, Князь-село. Для сравнения можно указать, что в прошлом году более или менее активно „день" праздновался лишь в четырех пунктах. Таким образом мы наблюдаем ныньче очень большой рост вширь, а при анализе программ — и вглубь.

Сильнее всего охваченной праздником оказалась Сыренецкая волость, где только две дальних деревни непосредственно не вошли в праздник. В Скарятинской волости по различным причинам — не всегда объективного характера — непосредственный захват деревень „днем" очень мал. Правда, Скарятина, как районный центр, объединила в празднике до семи-восьми деревень, но участие этих деревень в большей степени свелось к пассивному приятию готового. Нарвская и Козесская волости охвачены „днем" вполне удовлетворительно, т. к. в них обеих остается лишь два-три пункта, где возможна работа.

Перейдем к программе. Программа составлялась весьма различно, начиная от одного акта, вернее особого массового собрания, и идя через акт и спектакль к широкому празднованию, где в программу органически входило особое народное гулянье. Как акты, так и спектакли разного характера, в зависимости от местных условий.

Рассмотрим проведение „дня" в отдельных местах.

Сыренец. „День" устраивается комиссией из представителей всех общественных организаций села.

1. Акт в пожарном доме. Открытие акта председателем комиссии П. Г. Пшеничниковым. Речь на тему дня инструктора Ф. Т. Лебедева, доклад П. Г. Пшеничникова о русской литературе, сообщение М. А. Малевского о русской народной сказке, иллюстрируемое чтением сказки „Пиво и хлеб“ из сборника Афанасьева. Между выступлениями струнный оркестр под упр. П. К. Евдошенко исполняет русские народные песни.

2. Шествие с музыкой и песнями из пожарного дома через село на луг. Народное гулянье: общие старинные хороводы песни, пляски.

3. Спектакль в пожарном доме. Культурно-просветительным кружком „Баян“ под руководством инструктора Ф. Т. Лебедева, поставлена пьеса Островского „Без вины виноватые“

Ямы.„ День“ также устраивается объединенным комитетом местных общественных организаций. Принимает участие Карольское просветительное общество.

1. Шествие всех организаций и населения с песнями на место дневного праздника — „Ольгину горку“.

2. На сцене под открытом небом акт-концерт. Акт открывает председатель комитета И. М. Цветков. С докладами выступают делегат Нарвского комитета по „Дню просвещения“ В. А. Никифоров-Волгин — о русской культуре, Н. П. Епифанов о роли организованной самодеятельности в просвещении масс; с речами выступают председатель Ямского просветительного о-ва „Искра“ Ф. Г. Перчаткин и Карольского — Н. Л. Гойдов. Между докладами и в заключение исполняет русские песни хор под управ. хорового инструктора союза И. М. Цветкова. Учащимися под руководством учительницы Е. Н. Ершовой поставлена пьеска „Мальчик с пальчик“. Большое народное гулянье — общие и групповые старинные песни, хороводы.

3. Спектакль в пожарном доме местными силами: „От ней все качества“ Льва Толстого и „Медведь“ Чехова. Объяснительное слово Н. П. Епифанова.

Кароль. В „дне“ устраиваемом местным просветительным о-вом, принимает участие Ямское о-во.

1. Акт в народном доме. Акт открывает председатель о-ва Н. Л. Гойдов. Речь на тему „дня“ инструктора Ф. Т. Лебедева. Говорят: делегат от Нарвского комитета В. А. Никифоров-Волгин, Н. П. Епифанов, председатель Ямского о-ва Ф. Г. Перчаткин, П. Н. Гладышев, А. Н. Чепурин. Пение женского деревенского хора.

2. Литературный суд по „Злоумышленику“ Чехова. Весьма активное участие всех присутствующих.

3. Народное гуляние — общие старинные песни и хороводы.

Верхнее село. „День“ устраивается просветительным о-вом „Знание“. Собрание граждан деревни в Народном доме, на котором с докладами на темы дня выступают учитель В. Ф. Голубев и инструктор Ф. М. Лебедев.

Князь-Село. „День“ устраивается просветительным о-вом „Молния“ совместно со школой. День совпадает с открытием библиотеки и содержание программы увязывается с этим событием.

Акт-концерт в народном доме. Акт открывает член правления о-ва А. Н. Беззаборкин. С речами выступают — инструктор Ф. Т. Лебедев — на тему „дня“, в частности о значении книги в культуре народа; учитель Ф. З. Беззаборкин — о русской песне. Н. П. Епифанов делает доклад о поэте Некрасове и Ф. З. Беззаборкин о поэте Никитине. Между выступлениями школьный хор исполняет народные и на слова поэтов песни. Доклады иллюстрируются чтением отрывков и декламацией.

Скарятино. „День“ устраивается в районном масштабе Верхненаровским учительским союзом совместно с ближайшими просветит. о-вами, главным образом Скарятинским о-вом „Огонек“.

1. Начинается акт речью инструктора Ф. Т. Лебедеа под открытым небом в Ольгином Кресте·

2. Акт-концерт в народном доме. Речь Ф. Т. Лебедева о значении и смысле „дня“. Слово учителя Ф. Д. Васильева о русской песне. Хор под его управлением — русские песни. Струнный оркестр Омутского просветительного о-ва под упр. С. И. Алексеева. Два дуэта — из „Пиковой дамы“ и „Не шуми ты рожь“.

3. Спектакль в Народном доме. Силами учительского Союза и местными пед руководством инструктора Ф. Т. Лебедева поставлена пьеса Сухонина „Русская свадьба“. Хор, оркестр, сольные номера; боярские костюмы; специальные новые декорации. Вступительное слово Ф. Т. Лебедева.

Скамья. „День“ устраивается просветительным о-вом „Принаровье“ совместно с другими местными организациями.

1. Акт-концерт под открытым небом. Доклады: инструктора Ф. Т. Лебедева—общий, Н. Г. Гейнрихсона—о русской литературе, Н. П. Епифанова—о практических целях „дня“. Хоры — школьный и местного населения. На открытой сцене картинки из деревенской жизни с музыкой и пением „Косари“. В заключение действие пьесы без перерыва перенесено в публику, где продолжались общие песни и пляски.

2. Спектакль в народном доме местными силами под руководством инструктора Ф. Т. Лебедева. Пьеса Островского — „Гроза“. Новые декорации. Вступительное слово Н. Г. Гейнрихсона.

Криуши. „День“ устраивается просветительным о-вом „Луч“ и объединяет соседние деревни.

1. Акт - концерт в народном доме. Доклады: учителя Л. А. Гагарина — на тему дня, и представителя Нарвского Комитета по проведению „Дня“ А. А. Трещева-Гарина — о русской культуре. Хор под упр. Л. Г. Троицкого.

2. Народное гулянье — общие песни и танцы.

3. Спектакль в Народном доме местными силами при учас-

тии и под руководством А. А. Гарина. Пьеса Островского „На бойком месте".

Низы. „День" устраивается просветительным о-вом „Сеятель". Спектакль силами местной молодежи под руководством учителя М. Е. Шмаракова. Пьеса Островского — „В чужом пиру похмелье". Перед спектаклем его доклад на тему „дня", в частности о русской литературе.

Венкуль. „День устраивается просветительным о-вом „Заря" и привлекает окрестные дерени.

1. Акт в народном доме. Доклады: М. Рауд — о значении „дня", В. П. Соколова—о Пушкине, З. К. Марк—о русских деятелях культуры. Музыка. Декламация. Сцена из „Бориса Годунова" — „Корчма на Литовской границе".

2. Спектакль в народном доме местными силами. Драма в 4 д. Софьи Белой — „Безработные" и „Корчма на литовской границе".

Долгая Нива. „День" устраивается при помощи просветительного общества „Единение" в Нарве.

Спектакль силами местной молодежи под руководством представителя Нарвского Комитета К. И. Плотникова. Пьеса из крестьянской жизни Семенова — „Порченый". Перед спектаклем доклад на темы „дня" председателя о-ва „Единение" А. Г. Назарова.

Нарва. „День" устраивается особым комитетом из представителей всех общественных организаций. Выпущена листовка. Делегированы представители в деревню.

Спектакль объединенными силами под руководством А. А. Гарина — „Гроза" Островского. Перед спектаклем актовая часть, в которой специальный доклад А. В. Васильева.

Во всех пунктах, где имеется церковь, в программу входила церковная часть: торжественный молебен, посвященный „дню", и слово на соответствующую тему.

Вход на акт и концертную часть его везде бесплатный.

Рассматривая теперь всю проделанную в этом направлении работу, необходимо сделать некоторые выводы. Условия края— растянутость узкой полосой на расстоянии около 70 километров— совершенно не дают возможности проводить „день" особенно торжественно и широко в каком либо центральном пункте, создавая общекраевое выступление. Нарва, как пункт стоящий отдельно на крайнем конце района, помимо других причин, ни в какой мере не может стать таким центром. Таким образом, тот характер, какой этот день имеет в Печерском крае, здесь совершенно не достижим. Не раз возникал — и возникает — вопрос о частичном районировании края, но и это очень сложно, хотя и очень желательно. Концентрация сил дала бы возможность шире и богаче составить и лучше провести программу, придала бы большую торжественность „дню" и вовлекла бы боль-

шую массу населения. Практически мы пока имеем один районный центр — Скарятину (с Ольгиным Крестом), около которой группировались сеседние деревни — Омут, Степановщина, Переволок, Заборовье, Мокредь, Загривье, Радовель, отчасти Кондуши, Верхнее Село, Князь-Село. Центр этот оправдывает свое назначение и празднование „дня“ из года в год ширится и проводится с большим успехом. Но можно и следует придать ему еще большую торжественность и более общий характер, что возможно при условии вовлечения всех (или хоть большинства) деревень в активную работу и по подготовке, и по проведению праздника.

Это вовлечение деревень нам мыслится в следующем порядке. Организацию „дня“ необходимо проводить путем создания особого органа из представителей общественных (главным образом просветительных) организаций всех деревень, в котором совместно и могли бы быть выработаны и программа, и порядок „дня“. Затем представители отдельных деревень в своих организациях проводят нужную работу в духе общих решений. И таким образом создается стройная общая схема организации праздника. И главнная обязанность, главное задание — это обработка массы населения, путем широкой предварительной агитации, разъяснений, бесед и т. д. Зажечь, создать настроение праздника — вот цель и смысл этой подготовки. И в тех местах, где идея „дня“ вполне, казалось бы, усвоена населением, где участие в „дне“ широко и обще, необходимо вести работу в этом направлении, а особенное же значение она принимает в местах, активно не участвовавших еще в „дне“. В последнем случае в отдельных деревнях работа эта должна быть проводима шире.

Дело в том, что до сих пор на практике организация Скарятинского районного центра шла иным путем. Верхненаровский учительский союз, который и составляет программу, в большинстве случаев и сам проводит ее. Отдельные же просветительные о-ва, отдельные деревни района поручаются для осведомления, пропаганды и вовлечения в работу своим учителям. В результате все зависит от энергии, способностей и желания работать отдельных лиц. И обычно бывает, что такие просветительные о-ва, которые сами по себе более работоспособны и активны, принимают участие в „дне“, общества же, мало действенные и „мертвые“, так и остаются пассивными. И иная деревня в массе не поднята, не зажжена. Оставив за собой и инициативу, и ведущую роль, учительскому союзу нужно в будущем пересмотреть свой подход к организации „дня“ и изменить его в духе высшепредлагаемой схемы. Таким образом этот районный центр, и сейчас действующий с большим успехом, станет и значительно шире, и жизнеспособнее, и действительно объединяющим.

Однако, организуя районный центр, нельзя остановиться на этом и не устраивать во входящих в район деревнях своего „дня“. Идея праздника, понятная в центре, не всегда доступна массе

населения из других деревень. И вот для этой-то массы и необходимо в каждой деревне в той или иной форме, в зависимости от местных условий проводить свой „день“, выбрав свободное время.

Второй районный центр по массе местных условий и взаимоотношений в данный момент создать очень трудно, а нет смысла создавать его лишь формально. Но, не задаваясь таким центром, необходимо стремиться к тому, чтобы связь между ближайшими деревнями теснейшим образом проявлялась в этот день. Активное взаимное участие в „дне“ (Ямы и Кароль), экскурсии (напр. в Скарятину, в Скамью) — все это делает „день“ шире и ярче. Это необходимо развивать, стремясь к организованному вовлечению в сферу праздника в крупных пунктах ближайших пассивных деревень (Скамья и Втроя). Еще один вопрос организационного характера требует быть отмеченным — это участие в устройстве „дня“ всех организаций деревни, что проводится, но еще не везде. Этого нужно достичь.

Вопрос о времени проведения „дня“ не вызывает недоумений. Полной одновременности (в смысле одного дня) достичь, конечно, сейчас нельзя, так как кадр местных активных работников и организаторов весма не велик. Но одновременность в смысле известного периода времени (напр. июнь) вполне достигается. И город также вошел в эту полосу. Этого достаточно. Лишь в единичных случаях по местным условиям, как исключение, „день“ проводится в иное время, — и это допустимо.

Как большое достижение, необходимо отметить участие в проведении „дня“ в деревне представителей города, каковое проводилось в порядке помощи. Такая связь очень важна и в будущем может дать многое в смысле более широкой и глубокой программы, так как своих работников в ряде мест нет совсем и почти везде не хватает. Это практически. А идейная сторона такой связи не менее важна. Связанный с этим материальнй вопрос разрешен за счет средств Нарвского Комитета.

Переходя к программе „дня“, надо сразу же сказать, что наиболее ценной будет являться та, где участию массы и самотворчеству будет отведено главное место. Не только слушать и смотреть, но и самой действовать: петь, играть — призывается в этот день масса. И чем больше будет подъем, чем больше такого участия, тем ценнее. Пусть качественно такое исполнение будет ниже подготовленного специально, но именно оно создаст настроение праздника. Участие массы сделает этот день для нее своим. В этом смысле достигнуто многое, так как целый ряд деревень стал на этот путь. По нему надо идти дальше. Опыт показал, что наибольший успех имеет устройство праздника под открытым небом, ибо нигде нет помещений, могущих вместить массу народа, да и „день“ приобретает более яркий, красочный характер. Такой праздник естественно переходит в народное гулянье. В этом направлении надо пойти дальше и

в районном центре вечернюю постановку попробовать осуществить на открытой сцене. Народныя гулянья надо развивать везде и притом шире, включив в них и различные игры.

В программу акта необходимо включать хор и музыку — в этом отношении многое достигнуто. Хоры различного характера, и надо использовать все. Особенно ценно иногда как бы самозарождение хора. Речи и доклады не должны быть длинны и должны быть построены на определенную тему. Хорошо использовать местные актуальные вопросы в рамках тем „дня". Многочисленные разговоры „вообще" утомляют и расхолаживают. Был случай демонстративного срыва большой, хоть и конкретной, речи. Акт из одних речей — сух и яркого впечатления оставить не может.

Вечерний спектакль должен отвечать многим требованиям. Об этих требованиях уже писалось. Выбрать пьесу — это очень важно и от этого зависит все. Материала однако много и разной трудности; можно пользоваться и отрывками. Просматривая программы проведенных ныне „дней", мы видим, что в большинстве случаев это „Островский",—и это вполне понятно, как понятно и включение исторически-бытовых пьес. На наших классиках и на нашей исторической старине и должен строиться репертуар „дней". Можно возразить против пьесы Софии Белой, так как, по нашему мнению, трактовка и разрешение современных социальных вопросов не подходит к характеру и идее „дня". В отношении постановки спектаклей мы хотим отметить еще одну черту, наблюдающуюся в городе: профессиональный (платный) подход. По нашему мнению во всяких условиях общественно-просветительная линия праздника должна быть выдержана и организации, объединяющиеся для проведения „дня", могут и должны проводить постановку по линии общественной работы.

Невозможно, да и неумно было бы вырабатывать для „дней" какую-то определенную программу, ибо „день" должен быть живым и рожденным местной инициативой и творчеством. Праздник отнюдь не должен застывать. Но указания, вынесенныя из опыта, необходимы и весьма полезны.

Было бы очень полезно и интересно заблаговременно проработать еще один вопрос — об устройстве в крупных центрах в связи с „днем" особых выставок. Эти выставки экспонатами и диаграммами могли бы демонстрировать положение и достижения района, как культурно-просветительного характера, так и экономически-производственного. Одновременно мог бы быть организован и показательно-справочный отдел по различным вопросам, и особая выставка книги и т. д. Вопрос сложен и требует детальной продуманности. Но не ускоряя его разрешения, его следует выдвинуть в порядок дня.

Ф. Лебедев.

„День Русского Просвещения“ в Причудье.

Идея празднования „Дня Просвещения“ порайонно давно служила предметом внимания русских деревенских кругов, учитывавших невозможность некоторых отдельных деревень справлять этот праздник самостоятельно по той простой причине, что не везде на местах есть опытные работники, нередко отсутствуют народные дома и местныя условия не всегда благоприятствуют его проведению. Эти недочеты особенно дают о себе знать в Причудье.

С другой стороны районныя празднества в наиболее населенных и крупных центрах, имеющих опытных работников, объединив вокруг себя близь лежащия местности, тем самым создают более торжественную обстановку „Дня Просвещения“, вовлекают массы в общий праздник, заставляя их переживать и чувствовать „День“ единой русской мысли, слова и музыки. Опыт был проделан в Причудье в этом году впервые. Нельзя сказать, чтобы „блин вышел комом“, для первого опыта, идея была довольно успешно выполнена хотя известное „но“ необходимо констатировать и в будущем его исправить.

Все Причудье было разбито на три района. Первый район — север Причудья — деревня Олешница с прилегающими к ней деревнями Ремник, Обхонье, Катазна и Новая деревня; второй район: Посад-Черный и деревни — Логозо, Раюши, Тихотка и Кикита и наконец третий район — юг Причудья — село Нос и деревни Красныя горы, Кольки, София, Казапель и Воронья.

В будущем третий район—южный—придется в силу его большого разстояния и неудобства сообщения между отдельными деревнями разбить еще на две части следующим образом: первая часть: центр—село Нос и деревни—Красныя горы и Кольки и вторая: центр—Воронья и деревни—София и Казапель. Остров Пирисаар с его вновь организованным обществом должен будет в силу своего географического положения отметить „День“ совершенно независимо.

Второй корректив — необходимость празднования „Дня Просвещения“ по крайне мере не позднее праздниа Вознесения по ст. стилю. Обыкновенно праздник приурочивается к Троице. Для Причудья среднего, и особенно, южного это время абсолютно неподходяще, принимая во внимания, что население разъезжается на заработки и в деревнях остаются старики и дети младшего возраста.

Теперь в общих чертах о самом „Дне Русского Просвещения“ в Причудье.

Северный район с центром в д. Олешнице проводил „День Просвещения“ собственными силами, без помощи инструктора. Большая часть программы прошла на открытом воздухе. Выступал хор, составленный из жителей Олешницы, Ремника и Катазны

под управлением Д. П. Цветкова, давший 16 номеров. По отзывам, программа хора оказалась слишком большой и утомительный. Маленький оркестр, составленный чуть-ли не накануне праздника играл хорошо; правда были кое-какие недочеты, но большего нельзя было требовать. Зато дружно прошли хороводы, в которых приняло участие все население и большой успех выпал на долю молодых артистов, под руков. Д. П. Цветкова бойко разыгравших „Женитьбу“ Гоголя.

В Посаде-Черном, центральном Причудье, подготовка ко „Дню Просвещения“ началась задолго. Праздник вылился в торжество исключительно большого масштаба, ибо в нем активными участниками явились кроме взрослых около 500 детей окрестных деревень Логозо, Раюши, Тихотки, не считая школьников Черного, выступавших в гимнастических упражнениях и хоровом пении. В этом ограмная заслуга учительского союза центрального Причудья. На акте, собравшем в зале народного дома около 600 человек (рекордное число) незабываемое впечатление оставил великорусский оркестр учащихся Черновской школы в составе 35 музыкантов под упр. П. С. Логусова. Был успех и у хора под упр. К. А. Малышева. К сожалению объединенный хор представлял из себя только жителей Черного и Логозо. Объясняется отсутствие голосов из Раюши, Тихотки и Кикиты несознательностью населения, почему то не пожелавшего участвовать в общем пении. Надо думать в будущем это удастся благополучно изжить.

Спектакль „Василиса Мелентьева“ — истор.-драма Островского из времен Ивана Грозного — со стильными декорациями и в боярских костюмах — явился необычайным явлением для посада Черного. Подготовка к пьесе велась со всей тщательностью; в общей сложности репетиций вместе с уроками было семнадцать. Пьеса ставилась дважды: утренником для школьников-участников „Дня Просвещения“ и вечерним спектаклем. Между прочим, спектакль посетила вся местная эстонская интеллигенция.

И наконец третий район — юг Причудья — праздновал „День Русского Просвещения“ в селе Нос. Как я уже говорил выше, неудобство сообщения, отдаленность между деревнями этого района, а главное—неподходящее время устройства праздника—не могли создать ему полного успеха. Хор под упр. инструктора Ф. А. О'Коннеля состоял исключительно только из Носовского населения. Программа его оказалась черезмерно громоздкой, следовало бы ее несколько сократить, чтобы не утомлять слушателей. Выступал также ученический хор Носовской школы в очень небольшом составе: — большинство детей в это время было уже в пастухах.

Заключением „Дня“ явилась постановка драмы Островского „Не так живи как хочется“.

Подводя итоги „Дня Русского Просвещения“ в Причудье, необходимо указать следующее: — руководители на местах приложили не мало стараний и трудов для успешного проведения праздника; необходимо принять во внимание, что организованно этот „День“ проводился в Причудье впервые. В будущем придется особенно серьезное внимание обратить на хоровые выступления, агитировать среди населения за привлечение большого количества хористов и принять меры, чтобы деревни, не давшия певцов в этом году, исправили свою невольную ошибку в следующем году.

Инструктор **С. В. Рацевич.**

Совещание при М-ве Нар. Пр. и Соц. Об. 14/VII с. г.

Как уже сообщалось в № 7 Вестника (хроника), 14 июля с. г. при М-ве Просв. и Соц. Об. происходило совещание по вопросу об изменении порядка ассигнования правит. пособий на устройство краткосрочных курсов. Министр Пр. и Соц. Об., председательствовавший на совещании, в своей вступительной речи выяснил те причины, которые привели к решению М-ва изменить старый порядок ассигнования пособий на вышеуказанный предмет.

Случайность ассигновок приводила, по мнению г. М-ра, очень часто к нежелательным последствиям. Напр. отвергнутые центр. общ. организациями лица открывали собственные курсы, получая на них пособие от М-ва или лица, состоящие на постоянном жаловании у одной организации, получали высокое материальное вознаграждение от другой за счет госуд. пособия на курсы.

При новом порядке М-во Просв. и Соц. Об. желало бы все ассигнования на краткосрочные курсы передавать Центр. общ. организациям для расходования по заранее разработанным схемам и под контролем М-ва. М-р выразил предположение, что из гос. пособия могли-бы быть оплачиваемы расходы на содержание постоянных или временных лекторов и предметы разного оборудования курсов. Суммы же, потребныя на передвижение лекторского персонала, помещения для курсов и другие местные расходы должны быть изысканы из местных источников, кроме отдельных исключительных районов с отсталым и бедным населением, как например Печерский край.

Печатаемыя ниже правила о выдаче пособий на краткосрочныя курсы являются завершением работ совещания 14. VII. с. г.

Распоряжение Мин. Просв. и Социальн. Обезпечения

от 29 июля 1930 г. за № 31.450, по вопросу

о выдаче пособий общественным организациям на устройство краткосрочных курсов.

§ 1. Министерство Просвещения и Соц. Об., согласно настоящих правил выдает денежныя пособия на устройство курсов, если таковые отвечают следующим условиям:

1) продолжительность их должна быть от трех дней до двух месяцев, причем учебные дни могут быть, в случае надобности, отделены друг от друга промежутками;

2) работа должна происходить по учебным программам, одобренным М-вом Просв. и С. Об.;

3) о курсах делается объявление во всеобщее сведение в месте их открытия;

4) открытие курсов допускается при числе слушателей не менее 15, и слушатели не должны быть моложе 16-летнего возраста;

5) курсы могут быть безплатные или платные, причем плата за день не должна превышать на общеобразоват. и технич. курсах 25 сент. в день, на специально-технических — 50 сент. в день.

§ 2. Краткосрочные курсы могут быть организованы как общеобразоват. и технического характера, так и по отдельным специальным отраслям.

§ 3. Пособия для устройства курсов по общему и технич. образованию даются: Эстонскому Просвет. Союзу, Всегогосударственному Эстонскому Союзу Молодежи, Эст. Союзу Трезвости, Пограничному обществу и Союзу Русск. Просветит. Обществ.

Пособия для устр. курсов по общему технич. образованию и по отдельным специальным отраслям даются — в области мужских ремесел а также ткачества и вязанья: Центр. О-ву распространения Эст. Отеч. Рукоделий, — в области женского ручного труда, ткачества и домоводства — в городах и местечках — Эст. Женскому Союзу и в деревнях — Центр. О-ву Крест. Женщин. Исключения в настоящем параграфе делает в установленном порядке Министр Просвещения и Соц. Об.

§ 4. Указанным в § 3 центр. организациям пособия выдаются для устройства курсов: 1) по собственному их почину и их распоряжением 2) по инициативе и распоряжением местных организаций и 3) при содействии одной из названных организаций.

В виде исключения Министр может, в случае доказанной необходимости и по ходатайству соответствующего школьного управления, выдать пособие непосредственно местным организациям, а также и центральным организациям, не поименованным в § 3.

§ 5. Учреждения, получающие пособия, назначенные на устройство краткосрочных курсов, могут расходовать, их на: оплату вознаграждения преподавателям, приобретение оборудования, учебных пособий и орудий производства и, с особого согласия Министерства, также на выдачу проездных денег учебному персоналу для проезда по жел. дор., на параходе и омнибусах.

§ 6. Приобретенные на суммы государственного пособия предметы оборудования, учебн. пособия и орудия производства остаются в распоряжении центральной организации, получившей пособие, которая обязана предоставлять их в безплатное пользование следующим курсам, организуемым при содействии той же орга-

низации, а, в случае надобности, по распоряжению Мин-ва, также и другим курсам.

Центральная организация должна вести список учебных пособий, орудий и предметов оборудования, приобретенных на суммы пособия М-ва.

§ 7. В начале каждого отчетного года перечисленныя в § 3 центр. организации представляют М-ву смету и план своей деятельности в той ея части, для которой испрашивается пособия.

Пособие назначается вперед по третям года: в апреле, октябре и январе.

По истечении каждого отчетного года учреждения, получившие пособия, представляют отчет о своей деятельности в той ее части, на которую государственное пособие получено.

§ 8. По постановлению М-ва все необходимые сведения и отчеты касающиеся регистрации краткосрочных курсов предстовляются получающей пособие организацией местному школьному управлению. (R. T. 60 — 1926). Кроме того эти организации представляют на одобрение М-ва учебныя программы предполагаемых к открытию курсов и данныя об образовании и профессиональном опыте лиц, намечаемых преподавателями. Преподавать на курсах могут как преподаватели, находящиеся на постоянной службе за счет гос. пособия, так и приглашенные для известного курса.

§ 9. Центр. организации, получающия пособие для устройства краткосрочных курсов, должны собирать данныя о ходе и успешности работы организуемых ими курсов, направлять и ревизовать через своих специалистов своих преподавателей во время работы, особенно недавно приступивших к работе. Имена этих инструкторов-специалистов вместе со сведениями об их образовании и практич деятельности сообщаются Министерству до того, как они приступят к инструкторской работе.

§ 10. Краткосрочные курсы подлежат ведению и надзору школьных советников, согласно постановления о зем. и гор. школьн. сов. (R. T. 39-40—1920) и § 1 руководства Мин-ва зем. и гор. школьн. советникам (R. T. 69-70—1920) и общему надзору Мин-ва, согласно врем. распоряжению школьн. управления Эст. Респ. (R. T. № 6—1918 года) § 4 и §§ 20 и 23 закона об учреждении Правительства и Министерств Республики (R. T. № 28, 1929, 182).

Таллинн, 29 июля 1930 г.
№ 32450.

И. Гюнерсон,
Министр Просвещ. и Социальн. Обезп.

Г. Оллик,
Директор Школьного Управления.

Верно: (подпись)
Пом. секретаря М-ва Просв. и Соц. Обезп.

О собственном производстве ЕТК.

Фабрики Пыльцамаа вновь отстраиваются.

Из промышленных предприятий ЕТК успешно работал в текущем году гвоздильный завод. За последние месяцы работа его происходила в две смены, и несмотря на это не удалось выполнить всех заказов, а пришлось удовлетворить часть требований гвоздями частных заводов.

Новая кофейная фабрика в Таллине уже пущена в ход и обещает удовлетворить заказы потребителей. Выпускаемые с фабрики сорта кофе стали за последнее время разнообразнее. Среди потребителей имеется хороший спрос на новые сорта.

В виду обилия в текущем году ягод и яблок винный завод нынче изготовит большее, чем в прошлые годы, количество вин, что должно способствовать понижению цен.

Совет одобрил предложение правления об отстройке вновь главного помещения фабрики Пыльцамаа, сгоревшего во время пожара, и для этой цели открыл необходимый кредит. Работы по постройке завода производятся уже с начала августа месяца. В нынешнем году все здание завода будет подведено под крышу. Строятся конторскиее помещения, квартира заведующего и необходимые служебные здания. Постройка совершается по плану, составленному инженером Э. Шиффером и под его наблюдением. Правление рассчитывает выстроить и отделать помещения из сумм страхового вознаграждения, полученного от страховых обществ. (Перевод из «Ühistegelised Uudised»).

Деятельность ЕТК за первое полугодие.

Оборот товаров, расходы и долги уменьшились. Собственные капиталы и доходы увеличились.

20-го августа на заседании Совета ЕТК был рассмотрен полугодовой отчет ЕТК и обзор его деятельности за июль месяц. В общем деятельность показывает удовлетворительные результаты. Оборот товаров превышает смету 7 месяцев с. г., но все же значительно ниже продажи прошлого года. В течение шести месяцев продано товаров на общую сумму 10.663.000 крон против 12.853.000 крон за тот же период прошлого года. Уменьшение сбыта главным образом вызвано исключительно большой продажей семян в прошлом году, падением цен на товары в этом году и общим сокращением покупательной силы населения. Некоторые отделы и отделения в текущем году все же превзошли оборот за тот же промежуток времени прошлого года.

В связи с сокращением продажи уменьшились и торговые расходы в главной конторе на 27.000 крон, а также и наличность товаров в главной конторе и отделениях вместе на 489.000 кр. Сумма полученных векселей и дебиторов—на 220.000 кр. меньше, чем было в начале года.

Вместе с уменьшением наличности товаров и задолженности членов уменьшились также обязательства ЕТК банкам и другим кредиторам в общей сумме на 889.000 крон. В то же время увеличись собственные капиталы. Прибыль выразилась в сумме 183.000 крон.

В экономичсском отношении деятельность показывает за полугодие удовлетворительные результаты. За исключением экспорта картофеля и рыбного промысла все предприятия работали с прибылью. Из списанных за безнадежностью в предыдущие годы долгов получено более 4.600 крон. После списывания всех расходов и убытков получается от полугодовой деятельности прибыль, что гарантирует выплату членам годового дивиденда.

(Перевед из «Ühistegelised Uudised»).

День Русского Просвещения в Лаврах.

(От собственного корреспондента).

10 августа по почину возродившегося Лавровского общества «Просвещение и Культура» состоялся «День Русского Просвещения».

Празднество началось въ два часа дня благодарственным молебствием в Щемерицко-Николаевской церкви.

После молебствия и слова, произнесенного о. В. Быстровым, направилось немноголюдное шествие (часть в национальных костюмах) с народными песнями в Лавры на площадку для выполнения намеченной устроителями программы дня.

К сожалению, в момент прибытия шествия к месту начался сильный дождь. Впрочем' наступившая уже с ранняго утра пасмурная погода тревожила руководителей.

Ввиду изменившихся условий торжество было перенесено в заранее приготовленное закрытое помещение, и от части намеченных развлечений пришлось отказаться.

Праздник был открыт председателем о-ва П. Яснецким, указавшим во вступительном слове на то, что побудило и побуждает русскую общественность устраивать ежегодно праздник. Далее выступили с речами и представители: русского студенчества—П. И. Гонестов, и местного волостного самоуправления—Г. Акимов. После речей были пропеты хором, организованным трудами Г .Быстрова на данный день из любителей, эстонский гимн, общеславянский гимн и гимн Свв. Кирилла и Мефодия. Затем хор исполнил ряд номеров, главным образом, народных песен. Были сыграны на гармонике-трио несколько мотивов русских песен и частушек. Праздн нество закончилось в 8 час. вечера танцами—кадрилью и русской. К молодежи во время танцев присоединились и старушки.

На 9 ч. вечера был назначен спектакль. Шла пьеса Лисенко-Коныча «Жертва эгоизма», в исполнении любителей.

Заслуживает внимания игра П. Гонестова в роли Чеботаева. Недурно провела роль Нади М. И. Исакова. После спектакля начались под гармошку салонные танцы, продолжавшиеся до 2-х часов ночи.

Приходится пожалеть, что деревенская масса отсутствовала на празднике, а присутствовавшая часть в весьма слабой степени была привлечена к активному участию.

Но спасибо устроителям и на этом. Лучше, чем ничего. **А. В.**

Ответственный редактор **А. Томасов.**

ЭСТОНСКИЙ
КООПЕРАТИВНЫЙ СОЮЗ

Идейный центр эстонской кооперации.

Членами Союза в данное время состоят 1400 кооперативов, в том числе все центральные хозяйственные кооперативные организации (11 отд.), 215 молочных союзов, 235 потребительных обществ, 202 кооперативных банка и т. д. Ревизоры-инструктора Союза производят в кооперативах обязательные внешние ревизии и оказывают инструкторскую помощь кооперативам.

Издательский отдел Союза

изготовляет необходимые для кооперативов

счетоводные книги,

уставы, бланки, инструкции, кооперативную литературу, брошюры, летучки и др. пропагандные материалы, а также издает кооперативную газету „ÜHISTEGELISED UUDISED“ и журнал „ÜHISTEGEVUSLEHT“. Главный склад: Tallinn, Lai t. 39. — Telefon ETK 32.

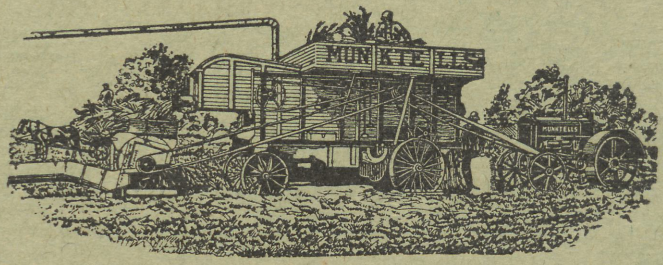

МУНКТЕЛЬС—

молотилка зерна высшего разряда.

Мунктель постоянно одерживает победу на всех конкурсах, как у нас, так равно в Швеции и иных местах. Мунктель удостоился

премии Шведского короля.

Это высшая награда въ Швеции.

Если вы еще не ознакомились с новыми машинами Мунктель 1930 г., то сделайте это теперь, чтобы поразиться усовершенствованием их конструкции. Загляните к нам при первой возможности.

Нефтяной трактор или нефтяной мотор

МУНКТЕЛЯ

самая пригодная и выгодная силовая машина для всех надобностей.

Исключительно выгодные условия продажи.

Продают и имеют представительство все

Потребительские и Экономические общества.

Главный склад:

Е.Т.К.

ТАЛЛИНН.

Trükikoda „ERK“, S. Juhkentali 2. — Telefon 25-11.

ВЕСТНИК

СОЮЗА

Русских Просветительных и Благотворительных об-в в Эстонии.

№ 9 (31)

Четвертый год издания

ТАЛЛИН (РЕВЕЛЬ).
1930.

ОТКРЫТА ПОДПИСКА НА

Вестник

Союза Русских Просв. и Бл. Об-в в Эстонии

на **1930**-й год.

Ежемесячный журнал, издаваемый Союзом Русских Просветительных и Благотворительных Обществ в Эстонии, при материальной поддержке Эстонского Коопер. Союза и ЕТК.

Подписная цена на год—1 кр. 20 сент.
с пересылкой во все почт. учреждения Эстонии.

Подписка принимается в канцелярии Союза (Tallinn, Pikk t. 69) и у инструкторов: Б. К. Семенова (Печеры), Ф. Т. Лебедева (Принаровье), С. В. Рацевича (Причудье), Н. П. Епифанова (Скарятино).

РУССКОЕ

Педагогическое Бюро

в Праге

предлагает следующие свои издания:

„Бюллетень Педагогического Бюро“ — отдельные номера по цене от **0,70** до **2,10** крон.

„Дети эмиграции“—сборник под ред. проф. В. В. Зеньковского—**2,80** крон.

„День Русской Культуры“ за 1925 г.—**1,70** крон.

То же за 1926, 1927 и 1928 годы—по **0,70** крон.

С требованиями обращаться к А. А. Булатову: Таллинн—ЕТК.

Цены с пересылкой во все местности Эстонии.

7A
7673A

ВЕСТНИК

ПОДПИСКА принимается в Правлении Союза: Таллин Морская, №69.

СОЮЗА РУССКИХ ПРОСВЕТИТЕЛЬН. И БЛАГОТВОРИТЕЛЬН. ОБ-В В ЭСТОНИИ

ПОДПИСНАЯ ЦЕНА на 1930 год— 1 кр. 20 сент. Отдельн. № — 15 сент.

Сентябрь № 9 (31) 1930

СОДЕРЖАНИЕ: Вечера вопросов и ответов. — «День Русского Просвещения в Печерском уезде. — Постановка спектаалей в деревне. — Прошлое села Сыренца. — Сельско-хозяйственный фонд. — Порядок созыва и ведения общих собраний (продолжение). — Святогор. — Декшинское просвет. общество.— Хроника.

Вечера вопросов и ответов.

Уже отошло в область преданий то время, когда деревня смотрела на внешкольную работу, как на кокую-то пустую забаву и развлечение. Население проникается все глубже сознанием ея необходимости и несомненной полезности. Мы знаем, каким успехом пользуются в деревнях литературные суды, захватывающие все население от мала до велика. Здесь к месту будет напомнить руководителям деревенских просветительных обществ еще об одной отрасли внешкольной работы, именуемой „вечерами вопросов и ответов", о которых в Энциклопедии внешкольного образования упоминает профессор Медынский.

У нас в Эстонии, среди русского населения, они почти неизвестны и потому я позволю себе напомнить, какое важное значение могут иметь эти вечера среди населения наших окраин и как сравнительно не сложно их устройство.

Деревня интересуется различными вопросами на всевозможные темы, будь это область экономики, литературы, искусства, социального устройства и т. д., все равно, — крестьянин на многое хотел бы получить ответ, уяснить непонятное, рассеять сомнения, но по большей части он остается в полном неведении, стесняясь непосредственно обращаться за разъяснениями, скажем, к тому же учителю, боясь оказаться в неловком положении. Конечно, это предвзятая точка зрения, но что делать, она существует и с этим приходится считаться.

Ex. A
Tartu Ülikooli Raamatukogu
28785

Теперь о самих вечерах. Перед началом руководитель намечает себе в помощники от 3 до 5 человек, обязательно из среды интеллигенции, желательно учителей, составляющих особый комитет. Комитет располагается за отдельным столом, лучше всего на сцене, если вечер происходит в театральном помещении.

Один из комитетчиков раздает присутствующим заранее заготовленные кусочки чистой бумаги. Руководитель обращается с соответствующим разъяснительным словом и с просьбой к аудитории написать на записке любой вопрос на какую угодно тему. Приведу к примеру: „Какую книгу нужно считать полезной?“, „Следует ли прибегать при воспитании детей к телесным наказаниям?“, „Как уберечь себя от заразных заболеваний?“, Какая пища для человека полезна и необходима?“ и т. д., и т. д.

Вопросов безконечное множество, каждому открывается возможность спросить обо всем и никто не будет знать имени автора вопроса, ибо записка подается без подписи в свернутом виде.

Когда все записки собраны, объявляется короткий перерыв, во время которого происходит сортировка вопросов по отделам членами комитета и каждый из них берется дать устный ответ. Если какой либо вопрос сложен и требует для ответа справки или специалиста, в данный момент отсутствующего (скажем, из области медицины необходимо разъяснение врача), то такая записка откладывается до следующего вечера, о чем объявляется во всеуслышание.

После перерыва руководитель вечера оглашает первый вопрос. Ответ дает один из членов комитета, либо сам руководитель. Затем слово предоставляется публике. Не исключена возможность весьма желательных оживленных прений и споров, в которых могут принять участие все без исключения.

В заключение руководитель, сообразуясь со всем слышанным и на основании определенных данных, не оспоримых и верных, в кратких словах резюмирует заключительный ответ. Переходят к следующему вопросу. Неважно и, пожалуй, нежелательно, оглашать все вопросы и давать на них ответы в один вечер, ибо это утомляет слушателей. На следующем вечере можно ответить на оставшиеся вопросы и, если потребуется, дополнительно собрать новые записки.

Опыт проведения подобных вечеров был проделан в нынешнем году только в Посаде Черном (Причудье). Он несомненно имел успех и полностью оправдал ожидания. **С. Рацевич.**

„День Русского Просвещения“ в Печерском уезде.

Из сотни русских селений Печерского уезда, где имеется свыше пятидесяти русских школ, День просвещения праздновался лишь в 7 местах. В Печерах, Изборске, Сенне, Русском бору и Печках его праздновали в июне; в Лаврах и Лисье —

осенью. Из 23-х русских просветительных организаций 8 не устраивали праздника. Три из них не могли этого сделать по причинам случайного характера, остальные либо вследствие недостатка в своих силах и организации, либо вследствие близости сильных центров, устраивавших праздник в широком масштабе.

Порядок и содержание праздника в отдельных местах.

1-го июня с. г. д. **Русский бор.** Устроитель: просветит. о-во „Ручеек". Праздник проводится под открытом небом на веселой, слегка покатой лужайке, ограниченной с одной стороны молодым леском. В лесок врублена временная сцена. Праздник открывается председателем общества Н. С. Дубровским в 2 ч. дня. Великорусский оркестр исполняет гимн. Инструктор Б. К. Семенов выступает с докладом на тему об участии крестьянства в строительстве русской культуры. Выступает хор и оркестр. Танцы и народное гулянье. Спектакль — „В чужом пиру похмелье", ком. в 2-х д. Островского.

9-го июня **Изборск.** Молебствие в соборе. Шествие к народному дому. Открытие праздника, гимн. Доклад А. И. Макаровского, посвященный шестисотлетней годовщине Изборской крепости. После доклада экскурсия в Детинец. Толпа народа (свыше 400 человек) следует за докладчиком. Дневной народный спектакль и выступление великорусского оркестра. Вечерний спектакль — „Гроза", драма Островского. Хор. Танцы.

9-го июня. **Новый Изборск.** Устроитель — Сенское просв. общество. Утренний бесплатный кино-сеанс для детей в Народном доме. В час дня молебствие на площади. Приветственные речи. Слово на тему: „Русское крестьянство и культура. Гимн. Торжественное шествие. Народное гулянье (лотерея, удочка, метание мяча, битье горшков). Дневной кино-сеанс. Вечерний спектакль — „Прахом пошло" драма в 4 д. Шпажинского. Хор. Танцы.

15-го июня. **Печеры.** Устроитель: Печерское общество просвещения со своими деревенскими отделами. Праздник проводится в общеуездном масштабе с участием хоров и балалаечных оркестров Залесского, Изборского и Сенского обществ. Молебствие на городской площади. Торжественное шествие на площадку. Открытие праздника. Гимн. Приветственные речи и чтение письменных приветствий. Выступление на открытой сцене хоров и оркестров. Народное гулянье. Лотерея, удочка, битье горшков и проч. „Петрушка". Вечерний спектакль — „Генеральша Матрена" ком. в 4-х действ. В. Крылова.

24-го июня. **д. Печки.** Молебствие на площади. Открытие праздника. Гимн. Слово на тему „Главнейшие достижения русской культуры". Приветственные речи. Шествие. Примерное учение пожарной команды. Народный спектакль на открытой сцене. Хор. В гумне, превращенном во временный театр—детский спектакль. Вечерний спектакль: „В чужом пиру похмелье" ком. в 2-х действиях Островского. Смешанный оркестр. Отдельные музыкальные, певческие и балетные выступления. Хор. Танцы.

10-го августа. **Лавры**. Молебствие в церкви. Шествие. Праздник открывается в закрытом помещении. Приветствия. Гимн. Выступления хора. Танцы. Вечерний спектакль—„Жертва эгоизма“ драма Лисенко-Коныча. Танцы.

25-го августа. **Лисья**. Молебствие в церкви. Приветствия. Гимн. Выступления хора. Народное гулянье. Лотерея. Вечерний спектакль — водевиль „Не женихи, а грехи“.

Обзор показывает, что празднество обычно слагается из молебствия, праздничного шествия с песнями и музыкой, торжественного акта, дневного спектакля или концерта, сопровождаемых народным гуляньем, и наконец, вечернего спектакля. Ясно выражены два способа деления дня. Один — трехчленный, Изборский — типичный. Другой — двучленный, Печерский.

В первом **актовая часть** отделена некоторым промежутком времени от дневного спектакля и полноценна по своему содержанию. Во втором она сливается с дневной исполнительной частью и год от года все более вырождается в ряд безтемных приветственных выступлений. Желательно было бы не пренебрегать хорошим словом на отчетливо намеченную тему. Последнее необходимо—речи, посвященные „русской культуре вообще“, значению дня“, „русскому духу“ и т. п. приелись, и в большинстве случаев сумбурны. Эти темы обычно служат гарниром к каждому приветствию рассчитаному на пробуждение не ума, а страстей. Конечно, следует избегать и длинных „академических“ докладов, истязующих стоящую в тесноте публику.

Шествия составляют исключительное своеобразие праздника. Это момент некоего соборного действа, производящий наибольшее впечатление на наблюдателя. Над ними стоит больше позадуматься и поработать. Лучше всего они организовались в Печерах, но и там в них можно и следует внести новое. Масса начинает жить особой жизнью, когда она себя увидела. Именно тогда, когда передовые колонны поднялись на возвышенность праздничной площадки и увидели за собою мощные потоки народа, начинают они самые звонкие песни и самые бурные пляски. Наименее водушевленными, только наблюдающими других, себя не показывающими, являются замыкающие колонны. Нужно всех показать друг другу, каждая колонна должна хоть на минуту оказаться ведущею. В этих целях следует заканчивать шествие не рассыпным тупиком, а кольцевым движением, хороводом колонны, при чем каждая, по очереди вступая в центр, дает какое-либо исполнение — песенное, плясовое и т. п. Каждая деревня или организация выступает своей колонной. Следует заранее подготовить ее к отдельному выступлению. Представляется возможным организовать символические массовые движения — игры. Возможна и символическая несложная костюмировка, хотя бы вожаков отдельных групп. Конечно, все это потребует большого творчества. Следует также дать массе время изжить свой творческий подъем и уже разряженную обратить к

трибуне. Особенно же желательно заключать дневную часть празднества такими же шествиями, с которых она начинается— это придаст ей необходимую законченность, а всему празднику стройность.

Исполнительная часть состоит из спектаклей, хоровых и оркестровых выступлений. В дневной части исполнения преобладает музыка — в вечерней драма. Заслуживают внимания стремления Сенского и Печковского обществ организовать исполнительную часть для детей. Это можно рекомендовать всем обществам. При массовом выступлении хоров и оркестров следует обратить особое внимание на программу и порядок выступлений. Здесь требуется разнобразие и особенно выигрышными являются комбинированные номера, где музыка, пение я пляска связаны в одно целое. Желательно внести в программу праздника и некоторые спортивные номера. В нынешнем году они отсутствовали. Где-то в исполнительной или процессуальной части праздника необходимо найти место для неквалифицированых народных певцов, хоров и музыкантов. Народное творчество может и должно быть представлено на ряду с творчеством инвидуальным. Иногда в дневную часть исполнения входит и спектакль. В большинстве елучаев это—водевиль невысокого качества. Может быть удачнее было бы давать взамен этого небольшие инсценировки.

Почти всюду спектакли проводились силами местных артистов-любителей. Исключение представляют лишь Печеры, где процент профессионалов был значителен. Объясняется это кризисом, который в настоящее время переживает Печерский драматический кружок.

Из организационных недостатков следует отметить недостаточную втянутость масс. Иногда и правления обществ оказываются неспособными правильно организовать работу. Два-три человека нагружены свыше меры, остальные благодушествуют. Подготовка в таких случаях отличается спешностью, многое намеченное не осуществляется вовсе, происходит путаница.

Праздник вошел в народ. Показателем этого является многолюдство праздников. Почти повсюду не хватало билетов для желающих. Народ уже требует праздника, и там где просветительное общество показало себя неспособным его организовать, это вызывает нарекания.

Б. Семенов.

Постановка спектаклей в деревне.

Декшинское просветительное общество обычно ставило спектакли силами местной интеллигенции. В настоящем году решено было перейти к театральной работе с крестьянской молодежью. Намечена была драма Островского. „Не так живи как хочется.“ Подготовка началась за два месяца до спектакля. На чтение пьесы явилось свыше 30 человек молодежи. Пьеса понравилась. Надлежало определить способности желающих, про-

извести отбор, распределить роли. Из присутствовавших 5 человек, уже выступавших раньше, заявляют о своем желании играть. Среди остальных — нерешительность. Заведующий школой знает многих из них, как своих воспитаников; он называет несколько фамилий. Играть, видимо, хочется многим, но никто не уверен в себе. Решилась одна; вслед за нею другие. Принимая в соображение физические условия, в соответствии с ними предлагается самим желающим избрать роли. Затем приступаем к краткому испытанию. Предлагаем прочесть отдельные места из роли, а затем по указанию и под суфлирование инструктора провести их. Отрывки небольшие, характерные. Самое опасное при испытании — излишняя критика присутствующих; она способна привести испытаемого в состояние оцепенеиия. Заранее предупреждаем об этом публику и просим не столько критиковать, сколько помогать. Публика относится к работе с большим интересом. В одной и той же роли испытывается ряд лиц. Пробуждается соревнование. Прежде молчавшие начинают принимать деятельное участие. Наиболее экспансивные сами начинают играть. Вызываются все новые и новые. Аудитория сама указывает из числа присутствующих и даже отсутствующих тех лиц, которым данная роль подошла бы. Следует отметить что эти указания в большинстве случаев оправдались.

Так в один вечер распределяются все роли. Дальнейшая репетиционная работа почти не вносит изменений в состав участвующих. К спектаклю готовились с большим подъемом. Играли живо и уверенно. **Б. С.**

Прошлое села Сыренца.

Единственным историческим памятником в селе Сыренце являются развалины Ливонского Орденского замка (крепости), находящиеся на берегу реки Наровы почти по середине села. Постройка этого замка должна быть отнесена к началу XV столетия, т. к. в 1427 году в старых документах впервые встречается его имя. Русское же поселение Сыренец, которое в старину называлось Сыренеск, потом Сыренск, образовалось значительно раньше постройки замка. Первый раз имя Сыренска упоминается в 1416 году, но надо полагать, что русские поселились здесь на много лет раньше. Его населили выходцы Псковской земли. Сюда приходили не столько ради рыбной ловли, сколько потому, что Сыренец был так сказать, транзитным пунктом. Главный торговый путь между Псковом и Нарвою был водный: Чудское озеро и р. Нарова. В Сыренце производилась перегрузка товаров с тяжелых лодей на более мелкие речные суда и наоборот.

Поселение находилось там-же, где расположено и теперь, однако жилые дома занимали главным образом северную половину

нынешнего Сыренца, а большая часть южной не представляла удобств для жилья из-за болот и сыпучих дюн между ними. Кроме того южная часть от северной отделялась небольшой болотистой речкой (вернее рукавом Наровы), и этот рукав окаймлял Сыренец с запада, имея начало, приблизительно, в том месте, где теперь стоит небольшая часовня. Таким образом Сыренец в то время был, как бы на острове: окружен со всех сторон водой и сыростью, оттого возникло и его название.

Место, правда, было прибыльное, но и опасное. Река Нарова лежала тогда на границе двух государств: по правому берегу реки находились владения вольного города Пскова, по левому — Ливония, принадлежавшая немецкому военно-монашескому ордену. На границе теперешней Эстонии Ливонский Орден, не переставая, враждовал со Псковом. В XIII, XIV и XV столетиях, когда, надо полагать, русские поселенцы начали оседать по Чудскому побережью и верхней Нарове, немецкие рыцари часто нападали на Псковские земли, грабя, убивая жителей и разоряя их поселки. Псковичи не оставались в долгу и также вторгались в Ливонскую землю. Побережье реки Наровы всегда в первую голову принимало непрошеных гостей и, вероятно, одинаково страдало, как от тех, так и от других, потому что тогда границы не были строго определены. Орден для защиты Наровского берега имел крепкий замок Нарву, но этого было недостаточно, и немцы задумали укрепиться в верхнем течении Наровы. С этой целью они построили в 1349 году временный деревянный замок в этой местности. Где именно находился этот замок, неизвестно. В первой Псковской летописи рассказывается об этом событии следующее. В 1349 году псковичи узнали, что немцы „поставили“ город (тогда городом называлось укрепленное место) над Наровою против посада псковского; псковичи подняли тогда всю свою волость, поехали-кто на лодьях, кто на конях к немецкому городу и зажгли его. Гарнизон замка частью погиб в огне, частью был перебит.

Против какого псковского посада рыцари возвели крепость? Может быть Псков считал Сыренеск своим? Но правдивее будет предположить, что около нынешнего Ольгина-Креста, на правом берегу реки, возле порогов, был небольшой поселок, жители которого в качестве лоцманов водили суда через опасные места. Если это в действительности было так, то весьма возможно, что сожженный немецкий замок стоял недалеко от деревни Князь-села, там, где теперь Городенка, отчего она, быть может, и получила свое название (городенка — небольшая крепость).

После такой неудачи немцы лишь спустя много лет утвердились в Сыренце, построив в нем прочный каменный замок, который назвали Нейшлоссом, что по русски значит: новый замок. Называли его еще „Новая-Нарва“. По шведски сыренецкий замок назывался „Нишлот.“ Полагают, что в старину эстонское название замка было Vastne-Narva. На древне-эстонском

языке слово vastne, будто-бы, означало: против, на другом конце. С течением времени слово vastne исказилось в Vasa, и наконец, стали произносить Vask-Narva.

Замок состоял из главного укрепления и внешнего двора. Главное укрепление представляло из себя каменное 3-х этажное здание не менее 12 метров высоты. Длина его с севера на юг 23 метра и ширина 15 метров. Развалины этого здания и по сейчас существуют в Сыренце. Главный корпус был обнесен каменной стеной с бойницами; остатки стены и теперь еще кое-где сохранились. Кроме внутренной стены, была еще наружная, образовывавшая внешний двор. Длину этой стены определяют в 68 метров, ширину — 36 метров. Главные ворота находились в северной стене укрепления. В настоящее время следов главных ворот нет. До нашего времени дошли оттиски печатей фогта (коменданта) Сыренецкого замка от 1482 г, 1504 и 1550 г г. В середине печати, вместо герба, изображение башни. На этом основании исследователи местной старины утверждают, что ограда замка имела только одну башню. Она была круглая, 12½ метров в обхвате, и находилась в северо западном углу укрепления. Действительно, остатки этой башни и по сейчас видны на усадьбе соседнего с развалинами частного дома. Однако, теперь оказалось, что замок имел еще одну башню. Наводнение 1928 года снесло в юго-восточном углу бывшего двора замка наносную землю и под ней обнаружились остатки круглой башни, имеющие 6 метров в диаметре. Из-под каменного фундамента этой башни торчат концы бревенчатого плота. Как первая, так и вторая башня позднейшей постройки, нежели сам замок.

Гарнизон замка был малочислен. Это можно заключить из того, что при каждом наступлении русских на Сыренецкий замок к нему посылалась помощь из Везенберга, а иногда даже из Ревеля. В то время, следует сказать, русские были не искусны брать штурмом укрепленные места; они, по большей части, ограничивались набегами на незащищенные поселки и умели биться только в открытом поле или защищаться за крепостными стенами. При таких обстоятельствах Нейшлосс пробыл в руках ливонских рыцарей до 1558 года.

П. Пшеничников.

(Продолжение в следующем №).

Сельско-хозяйственный фонд.

(Перевод из «Ühistegevusleht»).

Всеобщая необезпеченность кредитом и связанные с ней высокие процентные нормы, почти непосильные для крестьянина, заставили государственную власть уже в первые годы независимости искать возможности предоставить земледельцам более льготный кредит.

Для этого были установлены государственные ссуды, проведенные в бюджетном порядке, и особые суммы (депозиты), предоставленные в распоряжение Правительства.

Впоследствии первые были разделены на особые ссудные фонды для кредитования отдельных отраслей с.-хозяйства. Кредитование из этих фондов происходило на предусмотренных точно законом условиях, из других сумм (депозитов) кредитовались различные отрасли нар. хозяйства на разных условиях.

Кредит на с.-х. нужды главным образом шел в виде ссуд на посев и искусственные удобрения, частью же на ссуды молочным и льняным производительным товариществам.

Принятый Государственным собранием 12-го июля с. г. закон о сельско-хоз. фонде, объединив все, действовавшие до этого времени, государственные и ссудные фонды, предназначавшиеся на развитие с. хозяйства, в один общий фонд (кроме землеустроительного).

Ссуды из этого общего фонда даются тем же отраслям с. хоз., на финансирование которых были учреждены и прежние фонды. Возникает вопрос, чем объясняется необходимость уничтожения прежних фондов и какие выгоды для с.-хозяйства предоставляет новый закон.

Уничтожение прежних фондов и учреждение одного — общего обусловливается главным образом следующими причанами:

1) Во время учреждения большей части государственных фондов (1924—1926 г.г.) виды на с.-хоз. были далеко не такие, как теперь. Объяснялось это высокими ценами на сельско-хоз. продукты, например в то время цена 1 кг. масла доходила до 4 кр. и выше. Вполне естественно, что при таких обстоятельствах с.-хозяин мог выносить высокие ссудные % % и погашать свои долги в более короткое время.

В соответствии с этими обстоятельствами и были назначены условия выдачи и погашения государственных ссуд. Но последние годы цены на с.-хоз. продукты сильно упали, вследствие чего с.-хозяева не в состоянии платить таких больших % %, а тем более возвращать ссуды в короткие сроки, предусмотренные действовавшим законом. Поэтому пришлось пересмотреть и заново определить размеры процентов и сроки займов.

2) Для изменения этих условий достаточно было-бы изменить их по различным фондам и таким образом эта причина не влияла на соединение фондов.

Объединение фондов в один—общий капитал обусловливалось тем, что в различных отраслях не всегда бывал такой спрос на деньги, которым исчерпывались бы все имеющиеся в распоряжении суммы. Поэтому в то время, как в некоторых фондах имелся неиспользованный запас капитала, в других остро чуствовался его недостаток, затем действительность показала, что в некоторых случаях приходится временно увеличивать или уменьшать сумму кредита, выдаваемого по различным отрас-

лям. Примерами можно привести ссуды на молочное хозяйство и ссуды на посев. Скотоводы принуждены обращаться к высокопроцентному частному кредиту, который желательно заменить более дешевым государственным кредитом. На закупку посевных семян в этом году не потребовалось много кредита. Тоже самое можно сказать и относительно будущего года, если только осень не изменит с.-хоз. положения стороны. Вследствие этого кредит можно использовать путем временного финансирования молоч. хозяйства. Таким образом пересмотр и изменение существующих законов о ссудных фондах вызван был необходимостью снижения %% и увеличения срока ссуд.

Соединение фондов обосновывается главным образом необходимостью „переливания" сумм из одного капитала в другой. Такое соединение нескольких фондов в единый с.-хоз. фонд не приносит новых источников финансирования за исключением предусмотренной в § 23 возможности реализации обязательств государственной кассы, о чем несколько подробнее будет сказано ниже.

Из облегчений, даваемых общим фондом, сравнительно с прежними условиями кредита можно указать следующие: снижение %% и увеличение срока ссуд. До сих пор ссудный % был от 2 — 7,5 %, а % на ссуду получаемую через другие учреждения доходил до 10. Закон об общем с.-хоз. фонде ограничивает ссудный процент 3%, и если ссуда получается через какое-нибудь учреждение, то прибавка % не должна превышать в год 1,5%. Таким образом величина %%, взимаемых по новому закону, может дойти до 4,5% — это за ссуду, получаемую через кооперативный банк (напр. на посев, искусственныя удобрения, рыболовные снасти); по выдаваемым же непосредственно ссудам, из банка Долгосрочных ссуд, как например: молочным хозяевам, льняным об-вам, экспортным бойням и т. д., учетный % не может быть выше 3%.

Наибольшая продолжительность прежних ссуд была 10 лет, кроме ссуд на с.-хоз. школы и опытные станции, на которые давались ссуды сроком до 35 лет. Новый же закон определяет среднюю продолжительность ссуд в 35 лет. Поэтому является возможность давать ссуды молочным и другим с.-хоз. производствам на значительно больший срок, нежели было прежде.

Назначение размера % и срока ссуды для различных отраслей с.-хоз. оставлено на усмотрении совета, учрежденного при новом фонде. При этом, если учетный % по ссуде был по старому закону ниже 3%, то он остается прежним; если же размер %% был выше 3%, он снижается до указанных выше норм. Так же есть основание полагать, что срок ссуды для всех с.-хоз. производств будет увеличен до 20 лет . . .

Преимущества, даваемые новым законом об общем с.-хоз. фонде отдельному с.-хозяину состоит о том, что с настоящего времени комиссии по случаю неурожая будут постоянными: на

этого рода ссуды ежегодно должны откладываться из общего фонда по меньшей мере 10 мил. сентов наличными деньгами. Из этой суммы можно вполне удовлетворить потребность в кредите в случае градобития. До сих пор дело обстояло так: вспомогательный фонд был образован, но все имеющиеся в его распоряжении суммы были выданы в 1928 и 1929 г. г. Потерпевшие от градобития в этом году должны были остаться без кредита, в то время, как многие из них потерпели значительные убытки и сильно нуждались в помощи.

Других особенных преимуществ новый с.-хоз. фонд отдельному земледельцу не дает, если не считать возможности получить ссуду на осушение болот, приобретение с.-хоз. машин и орудий, или породистых животных, хотя финансирование вышеупомянутых отраслей является скорее программой будущего, потому что сумм теперешнего фонда вряд ли хватит на это. Вероятно также и уменьшением учетного процента по ссудам на посев и искуственые удобрения нельзя будет воспользоваться в первое время. Это происходит от наличности особенно большого спроса именно на эти ссуды при небольшом размере предоставленной части в фонде. В этом случае следует воспользоваться § 23 закона об общем с.-хоз. фонде, в котором говорится от реализации обязательств государственной казны. Эти обязательства могут быть использованы лучше всего для получения именно этих ссуд: посевной и на искуственые удобрения. Но такое обязательство государственной казны с трудом можно реализировать со скидкой даже 5-6%; потому земледельцу приходится платить уже 7-8%.

Особой статьей был разрешен обмен обезательств на депозиты, что можно было бы производить совсем без %%, но для того, чтобы это было возможно (§ 24 закона о общем с.-хоз. фонде) необходимо держать в запасе на случай неурожая 1 миллион крон для выдачи ссуд. В противном случае обязательно пришлось бы повысить учетный процент, что, конечно, нельзя считать желательным. § 37 закона о едином с.-хоз. фонде предусматривает прекращение выдачи ссуд по старым основаниям и на прежних условиях. § 2 того же закона говорит, что в единый фонд поступают все прежде существовавшие фонды и ссуды, а также права и обязанности по прежним договорам. Этим самым, начиная с 4 августа текущего года. т. е. со дня вступления в силу нового закона, прекращается выдача и отстрочка всяких ссуд на прежних основаниях и ссуды будут выдаваться на основании правил, предписываемых новым законом. Так как на основании новаго закона назначение и отсрочка ссуд предоставлены специально образованному для этой цели совету а сама выдача ссуд — Банку Долгосрочных Ссуд, то все прошения о выдаче или отсрочке ссуды следует направлять в Банк Долгосрочных Ссуд, обозначая какую сумму (минимальную) желательно получить или какую ссуду отсро-

чить. Министерство земледелия никаких ссуд более не выдает, а также не имеет больше права давать отсрочки, поэтому туда с просьбами относительно каких бы то ни было ссуд обращаться не следует.

Прошения о выдаче или отсрочке ссуды, которые были еще поданы в министерство земледелия и по тем или иным причинам оказались ко дню вступления в силу нового закона не разрешенными, передаются на решение совета общего с.-хоз. фонда. Наконец еще следует заметить, что относительно всех прежде выданных ссуд будут в силе прежние условия т. е. величина процентов, срок и т. д. до тех пор, пока сам заемщик не подаст прошения в Банк Долгосрочных ссуд о переводе полученной им ссуды на новые условия.

Порядок созыва и ведения общих собраний.

(Продолжение).

ГЛАВА I.

V. Решение дел.

§ 26. Обмен мнений прекращается, если высказались все, кому дано слово по поводу обсуждаемого вопроса.

§ 27. Если впродолжение прений не внесено к первоначальному предложению никаких дополнительных предложений или поправок, то председатель приступает к его голосованию.

§ 28. Председатель собрания может требовать, чтобы все предложения, поправки и дополнения представлялись ему письменно. Каждый член может свое предложение взять обратно; так-же может каждый член взятое обратно предложение снова представить со своей стороны собранию.

§ 29. Если предложений, поправок к ним и дополнений несколько, то в первую очередь голосуются те, голосование по коим требуется для принятия других. В следующую очередь голосуются те предложения, которыя более всего отличаются от первоначального предложения; если такой разницы нет, то они голосуются в порядке поступления. Поправки и дополнения голосуются ранее тех предложений, к которым они относятся.

При голосовании сумм начинают с больших.

VI. Голосование.

§ 30. До начала голосования предложении по тем пунктам повестки дня, решение которых по уставу не требует закрытого голосования председатель ставит собранию вопрос — производить ли открытое или закрытое голосование. Если этот вопрос пожелают решить голосованием, то таковое производится всегда открыто.

Выборы правления, совета, ревизионной и ликвидационной комисоий, отстранение их от должностей и привлечение к су-

дебной ответственности, а также исключение членов производятся обязательно закрытым голосованием.

§ 31. Если кто-либо просит слова по вопросу о способе голосования или его порядке, то председатель дает его сразу же, но каждому лицу лишь один раз и не более, чем на три минуты.

§ 32. Если по тем или иным пунктам повестки дня собранием решено открытое голосование сделанных предложений, председатель приступает к нему, прося подать голоса в первую очередь тех, которые за голосуемое предложение, затем тех, которые против предложения и, наконец,—воздержавшихся от подачи голоса. Путем подсчета числа всех поданных голосов, председатель собрания определяет число присутствующих членов, принимавших участие в голосовании предложения по данному пункту повестки дня. При последующих голосованиях председатель не должен снова определять число принимающих в нем участие. Если вопрос таков, что для его решения нужно простое большинство голосов, предложение считается принятым, если число голосов поданных за него больше суммы голосов поданных против и воздержавшихся; если же число голосов, поданных за предложение, менее или равно сумме голосов, поданных против и воздержавшихся, то предложение считается отклоненным.

В тех случаях, когда устав требует для решения голосуемаго вопроса большинства в две трети голосов, предложение считается принятым, если за него подали голоса не менее $^2/_3$ присутствующих в собрании членов.

Если кто-либо из членов потребует точного подсчета числа присутствующих членов при данном голосовании, председатель обязан это сделать. Если в собрании на-лицо менее $^1/_{10}$ части членов, следует закрыть собрание, заисключением вторичных собраний, которые действительны при всяком числе собравшихся членов.

§ 33. Если закрытое голосование производится при помощи записок, то счетчики голосов раздают перед каждым голосованием листки по одному на каждаго члена. Заполненные записки счетчики голосов собирают, открывают и передают председателю собрания сведения о результатах голосования, о чем тот докладывает собранию. Пустые записки считаются, как поданные воздержавшимся от голосования.

§ 34. Если голосование производится шарами, то счетчики голосов раздают всем участникам голосования по одному шару для каждаго ящика, при чем голосующий обязан опустить шар в тот ящик, для котораго он предназначен. Счетчики должны следить за тем, чтобы ни один член не опустил в один ящик два шара. Когда все члены, имеющие право принимать участие в голосовании, положили свои шары, счетчики подсчитывают их и сообщают о результате голосования председателю. При голосовании шарами присутствующими на собрании считаются только те члены, которые принимали участие в голосовании,

Ходатайства Правления Союза.

Правление Союза возбудило ходатайства: 1) о включении в смету Министерства Народного Просвещения на 1930/31 г. пособия Союзу в 3.000 крон (до сих пор получалось 2.000 кр.); 2) пособия на организацию курсов — 4.060 кр.; 3) из Пограничного Капитала — 3.800 крон.

На русском отделении Педагогиума.

На русское отделение Ревельского Педагогиума принято 39 слушателей, из них 16 мужчин и 23 женщины. Правление Союза организует занятия со слушателями по вопросам внешкольной работы. Занятия будут происходить в помещении Педагогического музея. В комиссию для организации занятий вошли: от Правления Союза Е. И. Гильдебранд, от преподавателей М. А. Янсон и от слушателей Ф. А. Шолпо и К. Я. Шаховская.

В распоряжение названной комиссии будет передана педагогическая библиотека, имеющаяся у Союза.

Правление Союза исходатайствовало у дирекции театра «Эстония» право льготного посещения оперных спектаклей русскими слушателями Педагогиума; 5-го октября 28 слушателей посетили оперу «Тангейзер», Вагнера.

Журнал „День русского просвещения."

Выпущенный Союзом иллюстрированный журналъ «День Русского просвещения» имел искючительный тираж: с ряда мест правление получает сообщения, что журнала не хватило. Не смотря на низкую расценку журнала (10 сентов), означенное издание даст Союзу некоторый доход.

Курсы детских садовниц.

Курсы детских садовниц проведены Союзом в Юрьеве при Общ-ве Русских Студентов под руководством М. В. Барховой. Значительная часть слушательниц были русские студентки.

Анкета о русской женщине.

Член Женского Отдела Союза М. В. Бархова читает на Прибалтийском женском конгрессе в октябре с. г. в Ревеле доклад «О положении женщин меншинств Эстонии (русских, немцев, евреев, шведов).» В целях получения ряда необходимых для доклада сведений, Женский Отдел Союза обратился к заведующим русских школ с соответствующей анкетой, которую просил заполнить до 1 августа с. г. К сожалению ответов поступило недостаточно

Инструктор балалаечных оркестров.

Инструктором балалаечных оркестров для Печерского уезда Правлением Союза назначен Г. И. Афанасьев, к которому и надлежит обращаться за соответствующими справками и указаниями.

Омут.

Струнный оркестр просветительного общества продолжает свою работу под управлением учителя С. И. Алексеева и заметно преуспевает. Выступление его на «Дне просвещения» в Скарятине сопровождалось большим успехом.

Ассигнование Союзу.

При весеннем распределении сумм Эстонского Культурного Капитала Союзу русских просвет. общ-в ассигновано 1.100 кр. Пограничный капитал до сих пор не распределялся. В общем, ассигнования на культурную работу Союзу сокращены более, чем на 50%.

2.000 крон, проводившихся до сих пор Союзу на театрльное дело по соответствующему параграфу сметы Мин-ва Нар. Пр-ния, в бюджете 1930-31 года включены в общую сумму пограничного Кап-ла. Вследствие этого Союз до сих пор не может получить означенного ассигнования.

Ответственный редактор **А. Томасов.**

ЭСТОНСКИЙ
КООПЕРАТИВНЫЙ СОЮЗ

Идейный центр эстонской кооперации.

Членами Союза в данное время состоят 1400 кооперативов, в том числе все центральные хозяйственные кооперативные организации (11 отд.), 215 молочных союзов, 235 потребительных обществ, 202 кооперативных банка и т. д. Ревизоры-инструктора Союза производят в кооперативах обязательные внешние ревизии и оказывают инструкторскую помощь кооперативам.

Издательский отдел Союза

изготовляет необходимые для кооперативов

счетоводные книги,

уставы, бланки, инструкции, кооперативную литературу, брошюры, летучки и др. пропагандные материалы, а также издает кооперативную газету „ÜHISTEGELISED UUDISED“ и журнал „ÜHISTEGEVUSLEHT“. Главный склад: Tallinn, Lai t. 39. — Telefon ETK 32.

Просветительные Общества и Кооперативы!

Торопитесь присылать заказы
в правление

Союза Русских Пр. и Бл. Обществ в Эстонии.

К началу ноября с. г. выйдет из печати

РУССКИЙ КАЛЕНДАРЬ

на **1931** г.

Календарь выпускается КНИЖКОЙ БОЛЬШОГО ФОРМАТА в 8 печатных листов, и будет содержать разнообразные справочные сведения, необходимые для русских жителей Эстонии.

Цена — не дороже **40** с.

Книготорговцам — обычная скидка.

Канцелярия Союза—**Pikk t. 69,**

Таллин.

ВЕСТНИК

СОЮЗА

Русских Просветительных и Благотворительных об-в в Эстонии.

№ 10-11 (32-33)

Четвертый год издания

ТАЛЛИН (РЕВЕЛЬ).
1930.

СОЮЗ ПРЕДЛАГАЕТ

просветительным о-вам, волостным правлениям и библиотекам:

I. Подержанные книги в переплетах хорошей сохранности.

	Кр.
Атава, С. Жорж и Ко	0,75
Атава. Без воздуха. На старом гнезде	4.—
Авсеенко. Из-за благ земных	1.25
» Петербургские очерки	1.50
Аверченко. Смешное в страшном	1.—
» Записки простодушн.	0.75
Андреев. Не убий (драма)	0,75
Айзман. После бури	0,75
Бурже, П. Перелом	1.50
Бухов, А. Разговор с соседом	1.—
Баранцевич. Лес. Панфа	1.—
Б.-Бьернсон. Зиновия Сольбакен	1.—
Бальзак. Шагреневая кожа	1.—
» Горио	1.—
Брет-Гарт. Габриэль Конрой	1.—
» Перв. дом в Тасахаре	1.—
Бунин. Крик	1.—
Бальмонт, Сонеты солнца, меда и луны (стихотв.)	0.75
Вересаев. Рассказы. I	1.25
» Рассказы. III	1.25
Гюго, В. Драмы	1.25
Горький. Мать	1.—
» Рассказы. III	1.25
» На дне	1.—
» В людях	1.25
» Детство	1.—
Гофман. Жит. философия Кота-Мура	1.—
Дорошевич. Как я попал на Сахал.	0.75
» Война и Восток	1.25
» Юморист. рассказы	1.50
» Новые рассказы	1.25
Додэ, А. Тартарен из Тараскона	0,75
» Нюма Руместан	1.—
Достоевский. Униженные и оскорбленные	1.75
» Записки из мертвого дома	1.50
Диккенс. Крошка Доррит	1.75
» Повесть о двух городах	1.—
Добронравин. Новая бурса	1.25
Есенин. Стихи и поэмы	1.—
Жеффруа. Заключенный	1.50
Зайцев. Усадьба Ланиных	1.50
» Сны	1.75
» Земная печаль	1.75
» Голубая звезда	1.75
» Тихия зори	1.50
» Улица св. Николая	0,75
Засодимский. Хроника с. Смурина	1.50
Ибаньес. Пасынки моря	1.50
Крачковский. Рассказы	1.25
Крашевский. Черный день	1.25
» Остап Бондарчук	1.—
Крашевский. Осторожнее с огнем	1.—
Келлерман. Идиот	1.50
» Туннель	1.50
Каразин. Двуногий волк (илл.)	1.50
» С севера на юг (илл.)	2.50
Кот-Мурлыка (Вагнер). Темный путь	1.75
Лесков. Павлин. Детские годы	1.—
Локк, У. Дж. Демагог и леди Файр	1.25
Локк. Слава за любовь	1.50
» Счастливец	1.50
Леонов. Гибель Егорушки	0.75
Лидин. Шестая дверь	0.75
Лондон. Дж. Вера в человека	1.25
Линдсей. Современная молодежь	0.75
Минцлов. Чернокнижник	0.75
Медведев. В гимназии	1.25
Маслов. Друг друга не поняли	0.50
Михайлов. Безпечальное житье	1.25
Мамин-Сибиряк. Горное гнездо	1.25
» Преступники	1.25
Никонов. В стенах гимназии	1.50
Никитин Многострадальные	1.25
Нем.-Данченко. Вперед	1.25
» Два разрыва	1.25
» Цари биржи	1.50
» У океана (2 тома)	2.—
» Кама и Урал	1.50
Оне, Ж. Месть плебея	1.25
„ Тернистый путь	1.00
Ожешко. Марта. Сиг. Лавич. Австралиец	1.50
Петрищев. Заметки учителя	1.25
Поэ, Э. Необыкновеные разсказы.	0.75
Ришбург. Жизнения драмы	1.50
Соколов. Отец Алексей из Заоз.	1.00
Стремоухов. В Бухару. Домой из Бухары	2.25
Серафимович. Клубок	1.25
„ На реке	1.25
Теффи. И стало так	1.50
» Рысь	1.00
» Тихая заводь	0.76
» Юмористические разсказы.	1.25
Тургенев. Записки охотника	1.50
Толстой, Л. Н. Детство, отроч., юн.	1.25
» Анна Каренина. 2 т.	4.50
» Лунная сырость	0.75
» Семейное счастье	0.75
Фламмарион. Стелла	1.25
» Лумен	0.60
Флобер. Сантиментальное воспит.	1.25
Черный, А. Сатиры и лирика. I—II.	2.50
Яковлев. Ради любви	0.75
Ясинский. Вечный праздник	1.25
Сенкевич. Семья Поланецких	1.75

(Продолжение на 3-й стр. обложки).

4A
76731

ВЕСТНИК

ПОДПИСКА принимается в Правлении Союза: Таллин Морская, № 69.

СОЮЗА РУССКИХ ПРОСВЕТИТЕЛЬН. И БЛАГОТВОРИТЕЛЬН. ОБ-В В ЭСТОНИИ

ПОДПИСНАЯ ЦЕНА на 1930 год— 1 кр. 20 сент. Отдельн. № — 15 сент.

Ноябрь № 10-11 (32-33) 1930

СОДЕРЖАНИЕ: Протокол VII Делегатск. Съезда. — Выдержки из доклада о просв. работе в Причудье.—Народные дома (доклад инстр. Ф. Лебедева на Дел. Съезде).—Денежный отчет и смета Союза.—Прошлое с. Сыренца.—По вопросам потребит. кооперации.—Порядок созыва и ведения общих собраний.—Общество «Островок». — Святогор. — Венкуль.—Местная хроника

Протокол

VIII-го Делегат. Съезда Союза Русских Пр. и Бл. Обществ в Эстонии.

Утреннее заседание 21 октября.

На Съезде присутствуют 28 делегатов от 36 обществ-членов Союза:

1.	В. Г. Григорьев	—	Залесское просветительное общество.
2.	„	—	Бельское „ „
3.	Ф. Т. Лебедев	—	Карольское „ „
4.	А. Д. Оберпал	—	Об-во „Луч рассвета“ в д. Кольки.
5.	В. К. Розанов	—	Красногорское просвет. об-во.
6.	„	—	Носовское просв. об-во.
7.	В. П. Соколов	—	Нарвское волостное правление.
8.	„	—	Венкульское просв. об-во.
9.	Ф. И. Кисляков	—	Воронейское „ „
10.	М. Р. Егоров	—	Об-во „Святогор“ в Нарве.
11.	А. Г. Назаров	—	Комаровское просв. об-во „Рассвет“.
12.	„	—	Долгонивское просв. об-во.
13.	А. К. Янсон	—	Об-во „Единение“ в Нарве.
14.	„	—	Мокредское просв. об-во.
15.	Д. Н. Николаев	—	Содружество „Наш театр“.
16.	„	—	Об-во „Гусли“ в Ревеле.
17.	М. Ф. Маркова	—	Нарвский учительский союз.
18.	А. О. Узай	—	Печерское просв. об-во.
19.	Д. Л. Шумаков	—	Юрьевский учительский союз.
20.	„	—	Русской благотворит. об-во в Юрьеве.
21.	О. С. Грибова	—	Низовское просв. об-во.

Ext. A
Tartu Ülikooli Raamatukogu

22.	К. Е. Аренсбургер	—	Об-во русских студентов.
23.	А. А. Булатов	—	Декшинское просв. об-во.
24.	С. К. Сергеев	—	Сенское просв, об-во.
25.	П. А. Богданов	—	Коппельское просв. об-во.
26.	А. П. Ольхин	—	Об-во русских врачей в Эстонии.
27.	Н. П. Епифанов	—	Скарятинское просв. об-во.
28.	„	—	Омутское просв. об-во.
29.	Э. Э. Маак	—	Русское учительское об-во в Нарве.
30.	С. Д. Кленский	—	Нарвская русск. библиотека-читальня.
31.	М. И. Падва	—	Ревельский литературный кружок.
32.	П. А. Абрамов	—	Сыренецкое просвет. об-во „Баян“.
33.	В. П. Балбуков	—	Центральный русск. учительский союз.
34.	С. П. Богданова	—	Криушское просв. об-во.
35.	Р. П. Баранин	—	Колецкое просв. об-во „Прогресс“.
36.	В. И. Соболев	—	Олешницкое просв. об-во.

Председатель Правления Союза Е. И. Гильдебранд в 11 ч. 20 мин. объявляет заседание VIII-го Съезда Союза открытым и предлагает избрать президиум.

Избранными оказались: председателем — В. Г. Григорьев, тов. председателя В. К. Розанов и К. Е. Аренсбургер-Иванов, секретарями — С. В. Рацевич, М. Р. Егоров и А. Д. Оберпал.

Собранием принимается повестка дна, выработанная Правлением Союза (приложение № 1.)

1.

По предложению Правления Союза Делегатским Съездом принимаются в число членов Союза: 1. Культурно-просветительное общество „Луч рассвета“, 2. Городищенское просвет. об-во., 3. Пирисарское просв. об-во „Островок“, 4. Большe-Жердянское просв. об-во, 5. Шечковское просв. об-во, 6. Долго-Нивское просв. об-во, 7. Бельское просв. об-во, 8. Сыренецкое волостное правление, 9. Скарятинское волостное правление, 10. Скарятинское потребительское об-во.

Оглашается письменное приветствие Съезду русского национального секретаря С. М. Шиллинга.

2, 3, 4.

Заслушан доклад председателя Правления Союза Е. И. Гильдебранда о деятельности Правления Союза за 1929/30 отчетный год (приложение № 2).

Денежный отчет Правления Союза за 1929/30 отчетный год сообщает секретарь Правления А. Н. Томасов. Отчет сбалансирован в сумме кр. 14362,94. Недополучено по ассигновкам в отчетном году кр. 3780. Не оплачено расходов на сумму кр. 255. Заключительный баланс на 1-ое августа с. г. выразился в кр. 9385,62 (приложение № 3).

Съезд заслушивает доклад ревизионной комиссии, который оглашается председателем комиссии А. М. Фоминым (приложение № 4 и № 5).

По докладу о деятетельности Правления Союза, денежному отчету и докладу ревизионной комиссии принимается единогласно предложенная ревизионной комиссией резолюция:

„Констатируя продуктивность и целесообразность проделанной работы на пользу русскаго меньшинства, Делегатский Съезд Союза выражает благодарность Правлению Союза, его отделам и лицам, принимавшим деятельное участие в работе Союза. Доклад Правления о деятельности принять к сведению и денежный отчет за 1929/30 отчетный год утвердить".

От имени президиума С. В. Рацевич докладывает Съезду о проверенных президиумом мандатах делегатов, перечисленных вначале сего протокола: на Съезде присутствуют 28 делегатов от 36 обществ. Сообщение президиума принимается Съездом к сведению.

5.

Заслушивается доклад П. А. Богданова „О деятельности Экономического Отдела Союза" (приложение № 6).

В возникающих по докладу прениях А. О. Узай высказывается за то, чтобы Экономический Отдел Союза стал хозяйственным центром для русских окраин. А. А. Булатов высказывает пожелание иметь хотя бы одного постоянного при Отделе служащего, которого можно было бы командировать и на места для инструкторской помощи.

Делегатским Съездом единогласно принимаются пожелания по докладу П. А. Богданова:

1. Пополнить состав Экономического Отдела Союза. Порядок пополнения поручается выработать Правлению Союза .

2. Отправными точками работы отдела должны быть: а) изыскание средства для работы Отдела, б) установление более тесной связи с самоуправлениями и кооперативами на местах, в) жизнь и нужды тех и других должны возможно полно освещаться на страницах „Вестника Союза", г) устройство волостных экономических совещаний для выяснения нужд населения русских окраин, д) организация инструктирования кооперативной работы.

3. Поручить Правлению Союза: а) обратиться в Эстонский Союз потребительских обществ и Эстонский Кооперативный Союз с запиской о нужде русских окраин в русском инструкторе по кооперации, б) возбудить ходатайство пред Министерством Земледелия о русском инструкторе по рыбоводству, в) возбудить ходатайство пред Агрономическим Бюро об организации агрономической помощи в Принаровье и Причудье.

6.

О праздновании Дня русскаго Просвещения докладывает А. А. Булатов (приложение № 7).

Единогласно принимается следующая резолюция:

1. Выразить пожелание руководителям Дня Просвещения присоединить к этому празднику организацию мелкорайонных выставок предметов народного творчества.

2. Выразить пожелание руководителям Дня Просвещения содействовать выявлению творчества населения в деле организации этого праздника.

3) Организовать при Правлении Союза комиссию по разработке программы Дня Просвещения.

4. Разрешить Правлению Союза, после детальной проработки вопроса, организовать выставку в Ревеле.

В 16 час. 10 мин. объявляется обеденный перерыв до 18 час. 30 минут.

Вечернее заседаніе

открывается товарищем председателя К. Е. Аренсбургером-Ивановым в 18 ч. 30 мин.

7.

Заслушивается доклад инструктора С. В. Рацевича „О просветительной работе в Причудье“ (приложение № 8).

Доклад принимается к сведению с пожеланием А. К. Янсона: „Обратить самое серьезное внимание на привлечение к просветительной работе в деревне крестьянскую молодежь“

8.

„О народных библиотеках с докладом выступает инструктор Союза Б. К. Семенов (приложение № 9).

После прений по докладу принимается единогласно резолюция:

1. Библиотечная сеть требует расширения, каковое должно быть проведено планомерно. В первую очередь следует включить в сеть уже имеющиеся библиотеки просветительных обществ, затем учреждать новые, самостоятнльные, ибо отделения волостной не могут заменить их. В идеале желательно иметь в каждой волости одну большую библиотеку и ряд мелких, радиусы которых не превышают 5 километров.

2. В целях лучшего и недорогого пополнения народных библиотек организовать информацию о нормальных ценах на книжном рынке и материале, наиболее пригодном для пополнения библиотек. Информацию эту давать в „Вестнике“. В целях лучшей организации библиотек давать в „Вестнике“ ряд статей, касающихся техники библиотечного дела.

3. Так как в условиях деревенской жизни для заведующего библиотекой недостаточно только хорошее знание техники библиотечного дела, но требуется еще известная активность в просветительной работе, которой не все обладают, Делегатский Съезд признает желательным назначение и выборы на должность заведующих библиотекаии людей, обладающих соответствующими данными: хорошим знакомством с литературой и способностью вести культурно-просветительную работу.

4. Инструкторам Союза в своей работе на местах следует обратить особое внимание на создание тесной связи между библиотекой и просветительной работой. На ряду с помощью библи-

отекарям по организации библиотек слеeует внести в жизнь ряд мероприятий по привлечению населения к книге, как-то: устройство „Дней книги“, книжных выставок, докладов на темы, посвященные книге и т. д. Особенно тесную связь следует создать между кружками самообразования и библиотекой. Желательно, чтобы первые являлись активными членами библиотеки. Всюду, где есть возможность, следует организовывать читальни.

9.

С докладом „О народных домах“ выступает инструктор Союза Ф. Т. Лебедев (приложение № 10).

По докладу единогласно принимается следующая резолюция:

1. Деятельность народных домов в настоящее время в подавляющем большинстве случаев не организована и не объединяет масс населения.

2. Народный дом, как учреждение, имеющее громадное самостоятельное значение, должен являться центром всей общественной жизни и просветительной работы данного района.

3. Работа народного дома должна вестись систематически и по плану, составленному на известный срок (месяц), при этом должны быть использованы различные виды просветительной работы, в которой путем организации кружков масса молодежи должна принимать самое деятельное участие.

4. Центром тяжести деятельности народных домов должна стать постоянная клубная работа.

5. При каждом народном доме должна иметься библиотека-читальня, снабженная газетами, журналами, играми и т. д.

6. Для подготовки работников народных домов из местной молодежи, необходима организация особых курсов на местах, проводимых практически по различным видам просветительной работы при народных домах.

В 22 часа 15 мин. объявляется перерыв в заседаниях Съезда до 10 час. утра следующего дня.

Заседание 22-го сентября

открывается под председательством В. Г. Григорьева в 10 ч. 25 м.

10.

Председатель правления Союза Е. И. Гильдебранд делает доклад „О плане просветительной работы на 1930-31 учебный год“ (приложение № 11).

В последовавших после доклада прениях А. К. Янсон указывает на плачевное положение детей русской национальности в эстонских школах, а также на необходимость получения Союзом концессии на устройство в Эстонии спектаклей Рижской Русской Драмы. С. Д. Кленский предлагает увеличить живую связь центра с местами.

Делегатским Съездом единогласно принимаются: план работы на 1930/31 год и пожелания Е. И. Гильдебранда и А. К. Янсона:

1. Поручить Правлению Союза предпринять шаги к организации районных съездов деятелей просвещения.

2. В просветительных обществах, где нет народных домов, побудить местные общества снимать избы под библиотеки-читальни.

3. По возможности, иметь в Причудье постоянного инструктора.

4. Обратить внимание на детей русской национальности, обучающихся в эстонских школах, в смысле ограждения детей от денационализации.

5. Предпринять шаги к получению Союзом антрепризы на организацию спектаклей Рижской Русской Драмы в Эстонии, с этой целью обратиться с ходатайством в Министерстве Внутренних Дел о представлении Сюза права на организацию гастролей в Эстонии русских заграничных артистических сил.

6. Делегатский Съезд выражает пожелания, чтобы а) в каждом обществе вначале года на общих собраниях прорабатывался и составлялся план работы на следующий год, б) чаще созывались общие собрания обществ, чтобы сельская молодежь шире втягивалась в культурную работу, в) заседания правлений обществ были открыты для членов общества, г) руководители просветительных обществ обратили особое внимание на работу с отдельными более способными членами обществ из молодежи, опираясь на работу которых общество могло бы в дальнейшем вести систематическую просветительную работу на местах, д) инструктора Союза в целях подготовки новых кадров просветительных работников также уделяли больше внимания индивидуальной работе с небольшим числом более способного элемента из сельской молодежи, е) вначале каждого рабочего года созывались районные съезды деятелей просвещения, на которых заслушивались бы планы работы каждого общества, планировались бы те мероприятия, которые желательно провести в общерайонном масштабе и делались бы доклады и сообщения о ведении различных видов просветительной работы, ж) на эти съезды возможно шире привлекалась сельская молодежь. Организация самих съездов возлагается на инструкторов Союза.

7. Вменить в обязанность инструкторам Союза помогать обществам при составлении общих и денежных отчетов их работы на основании документов и книг и составлять протоколы своего обследования для представления общим собраниям об-в и Правлению Союза.

11.

„О культурной автономии для русского меньшинства в Эстонии“ докладывает А. Н. Томасов (приложение № 12).

В результате прений, в которых принимают участие А. О. Узай, А. К. Янсон, Э. Э. Маак, Е. И. Гильдебранд и др., принимается следующая предложенная докладчиком резолюция:

„Образовать при Правлении Союза комиссию по разработке всех связанных с введением культурной автономии вопросов".

12.

Секретарь Правления Союза А. Н. Томасов докладывает смету Правления Союза на 1930/31 год, сбалансированную в сумме 19850 крон (приложение № 13), каковая и принимается единогласно.

13.

В Правление Союза переизбираются членами Д. И. Селедец и В. Н. Смирнов и кандидатом А. И. Реннинг.

В ревизионную комиссию избираются К. Е. Аренсбургер-Иванов, А. М. Фомин и Н. А. Макаров, кандидатами М. Ф. Макарова и С. К. Сергеев.

В 3 часа 30 мин. заседание Делегатского Съезда объявляется закрытым.

Выдержки из доклада о просвет. работе в Причудье.

(Прочитан в заседании 21.IX.30 г.)

Русское Причудье, тянущееся узкой береговой полосой вдоль Чудского озера на протяжении около 100 километров, заключает в себе 20 русских деревень с населением в 11.000 человек. Промежутками здесь вклинились эстонсквя деревни, в которых русских почти нет.

Причудцы—издавна рыбаки, весной и летом занимающиеся отхожими промыслами (строительныя работы), уделяют внимание и огородничеству, выращивая на своих маленьких участках цикорий и лук.

Отхожие промыслы, оттягивая население от своего дома, вредно отражаются, до известной степени, на успешности культурно-просветительной работы.

На территории Причудья работают следующие просветительные общества: Олешницкое—„Надежда", Логозское просвет. о-во, Черновское просветит. о-во, Раюшское—„Улей", Красногорское просветит. о во, Носовское — „Восход", Колецкое — „Прогресс" и Воронейское просветит. о-во. К этим обществам нужно еще причислить два новых общества, вступивших членами в Союз Р. Пр. и Бл. Об-в, Колецкое —„Луч Рассвета" и Пирисарское — „Островок".

Освовным затруднением успешности культурно-просветительной работы в Причудье является отсутствие народных домов, как центров, вокруг которых должна протекать всякая работа деревенскаго общества. Лишь в четырех местах имеются здания, носящие наименования „народного дома", но в сущности они во многом под эту рубрику не подходят: Логозское просветительное о-во работает в здании бывш. лесопильного завода, ко-

торое вечно находится под угрозой наводнения, в Красных горах нар. дом представляет из себя бывш. корчму, и в настоящих условиях его можно использовать только для спектаклей; Колецкий дом — крохотная изба, во всех отношениях неудобная ни для спектаклей, ни для лекций. Исключение — Носовское просветит. о-во, арендующее, правда, тоже корчму под народный дом, но приспособленную для всякой клубной работы.

Отсутствие собственной крыши и необходимость искать пристанища в школах, церковных и частных домах заметно отражается на деятельности обществ. Тем не менее, несмотря на этот недочет, работа, хотя медленно, идет вперед и можно говорить, правда, в весьма скромных цифрах, о достижениях Причудья.

Этот край, как самая маленькая русская окраина Эстонии, получила собственнаго инструктора впервые в этом году, поэтому систематизированная внешкольная работа среди обществ была проведена деятелями на местах впервые.

Она подкрепляется помощью местных сил, желанием участвовать в общей работе молодежи и, нссомненно, откликом всего населения.

Но как общий недостаток, разве за некоторым исключением, приходится констатировать тот минус, что молодежь в крупных обществах не везде активна, она больше—слушатель и зритель, нежели вдохновитель и участник, масса остается пассивным наблюдателем и почти не участвует в строительстве общественности. Вина в этом явлении до известной степени падает на руководителей обществ.

Собственно говоря вся работа проводится для небольшой группы лиц, сконцентрированной вокруг правления общества. Упускается из виду самое важное: ведь все делается для широкаго населения, важно самообразование не для учительства, а для молодежи, которая в поисках разумнаго досуга вступает на неправильный путь.

И противовес—мелкие общества, бедные физически и духовно, не обладая кадрами деятелей, вполне уяснили себе задачи работы' и всеми силами привлекают молодежь, вовлекают ее в организациоиную работу, понимая, что она—смена старым деятелям, она—будущее и основа общественного движения. Зато жизнь в этих обществах бьет ключем.

Перейдя к библиотекам и их работе, нужно признать, что Причудье уделяет внимание их процветанию, все они довольно успешно функционируют, выдач достаточно, круг читателей расширяется, и только остается пожелать скорейшаго открытия читален, в которых ощущается острая необходимость и которых, за исключением Носовского общества, нигде нет. Объясняется это, как я уже говорил выше, отсутствием народных домов и неподходящими помещениями, в которых они ютятся. Больной вопрос всех библиотек Причудья — их комплектование.

Нет никакой системы в выписке книг, во многих местах отсутствуют классики и пополнение идет за счет литературы весьма сомнительнаго качества. Нельзя полагаться на вкус библиотекаря, часто неопытнаго и малокультурнаго, нужно библиотечные комитеты составлять из опытных деятелей, важно привлечение сюда учительства.

Общее явление всего Причудья—малый кадр деятелей, готовых вести работу среди населения; роль учительства в деле насаждения на местах внешкольной работы огромна, но их деятельность сопряжена со многими затруднениями. Нужны заместители, но их, к сожалению, мало. Поэтому для Причудскаго края особенно важно выдвиженчество, смена старых, немногочисленных сил, новыми идейными и энергичными работниками.

По своему составу население Причудья, главным образом, старообрядцы и меньше—православные. Ошибочно мнение большинства, будто старообрядцам чужда культурно-просветительная работа и они ее сторонятся и избегают. Такой взгляд несомненно был когда то, но теперь он изживает и недалеко то время, когда он и вовсе исчезнет. Старообрядческое население охотно участвует в спектаклях и прочих увеселениях, сами старообрядцы являются пропагандистами всех культурных начинаний, но им только нужны руководители.

С. Рацевич.

Народные дома.

Доклад инстр. Ф. Т. Лебедева, прочитанный на Делегатском Съезде Союза Р. Пр. и Бл. О-в, 21 сент. 1930 г.

Внешкольная просветительная работа немыслима без народного дома. Народный дом—это та база, без которой все мероприятия остаются поверхностными и случайными. Теперь, когда есть порядочный опыт внешкольной работы на наших окрайнах, это видно особенно ясно и определенно.

Значение народного дома всегда понималось на местах руководителями работы. Оно чувствовалось и массой, чем и объясняется тот общественный подъем в жизни наших окраин, который выразился в стихийном строительстве домов. Это были годы, когда деревня, выйдя из полосы военной разрухи, стала возвращаться к нормальному существованию. Вместе с массовой организацией просветительных обществ то тут, то там открывались народные дома. Возникновение их было именно стихийно: деревня за деревней с подъемом брались за дело: перестраивали, приспособляли, а позднее и строили. Возникали дома из каретного сарая, из двора, из корчмы, из заброшенного завода. Долго не было и речи о субсидиях, ссудах, — дома росли исключи-

тельно воодушевлением, трудом и жертвенностью самого населения. Это было особенно ценно. Кое-какая помощь пришла позже и далеко не всем.

Посмотрим положение народных домов в настоящем. Данные взяты за 1929/30 учетный год из проведенного ныне обследования.

Печерский край. 3 народных дома — в Изборске, Сенне, и Декшине. Все принадлежат просветительным о-вам. Число комнат 6—9. Вместимость до 300 ч. При всех—библиотеки; читальня при одном. Открываются регулярно. Оборудование вполне удовлетворительное. Работают кружки.

Принаровье. 11 домов — Сыренец, Кароль, Верхнее село, Князь-село, Скамья, Переволок, Скарятино, Омут, Криуши, Б. Жердянка, Венкуль. Из них собственных и в доле принадлежащих — 7, арендованных — 3, пожарных — 1. Число комнат — 1-3 (отдельно Венкуль — 8). Вместимость 200—350 ч. Библиотеки при 5; читальни при 2. Кружки работают при 2. Открыты нерегулярно (искл. Венкуль). Оборудование вполне удовлетворительное—2, удовлетворительное — 4, неудотворительное — 5.

Причудье. Число домов — 4, — Красные горы, Нос, Кольки, Логозо. Собственных — 2, арендных — 2. Число комнат — 2—3 (отд. Красные горы — 10 жилых). Вместимость 100—250 ч. Библиотеки при 2; читальня при 1. Открыты 2 регулярно, 2 нет. Кружки при 2. Оборудование неудовлетворительное.

Всего на русских окрайнах 18 народных домов. Кроме того по Принаровью: в Омуте строится собственный дом, в Ямах куплен, но еще занят прежним владельцем.

Таковы некоторые данные. О чем они говорят? Они говорят, во первых, что лучше всех количественно обслужен народными домами Принаровский край, тогда как Печерский, где живет главная масса русских в Эстонии, обслужен ими очень слабо. Они говорят, во вторых, что подавляющее большинство домов работает нерегулярно, не имеет ни читален, ни библиотек, плохо оборудовано, — и следовательно работает слабо. И качественно — по оборудованию и по работе — дома Печерского края выше остальных. Принаровье в этом отношении очень пестро: от хорошо работающего дома, до почти совсем неработающего. Причудье и бедно домами, и дома оборудованы неудовлетворительно.

Так говорят приведенные данные. Все обследование говорит больше. Сразу необходимо отметить, что подъем населения, вызывавший к жизни большинство домов, прошел. Прошел настолько, что некоторые дома остались стоять почти в первобытном — как вышли из под топора — виде, что во многих домах уже не находится лица, кто бы даром вбил гвоздь или сделал часовой

ремонт, пустое улучшение. А делать необходимо еще много и почти везде. В одном доме нет печей, в другом вторых рам, третий не конопачен, большинство не обшито и т. д. — перечислять, значит упомянуть всевозможные работы. Верно, собственных средств весьма и весьма мало, пособий нет, — но почему же деревня, выстроившая дом, вдруг отворачивается от него и не может сделать самой необходимой починки, самого нужного улучшения? Почему за год—два нельзя поставить печь в доме? — такие средства собрать можно. И напрашивается ответ, характеризующий нынешнее состояние работы народных домов. Причина в том, что многие дома почти не работают. Причина в том, что просветительные о-ва не ведут нужной работы. Поглядите на какую-либо пару соседних домов: один с каждым годом обстраивается и идет вперед, другой же стоит, как сарай — даже без трубы. Чем объяснить такую разницу? Один работает, другой нет, ибо все прочие условия в сущности равны. Если дом работает, он зарабатывает. Если дом работает, он притягивает массу, которая будет смотреть на него, как на полезное учреждение и всегда поддержит его. Иначе же неизбежно наступает момент разочарования и отхода.

Работа же в большинстве домов идет случайная, как по характеру и по формам, так и по времени. Выражается она преимущественно в устройстве редких спектаклей, главным образом в деревенские праздники, а в остальное время дом обычно закрыт. Впрочем, он открывается, и даже часто, но для иных целей — для пресловутых танцевальных вечеров, где царит подчас полный безпорядок. При таком положении дела естественно, что масса, особенно пожилая часть населения, отходит от народного дома и на поддержку ему не идет. Во многих домах нет особой оборудованной комнаты, кроме зала, где можно было бы собираться, вести те или иные занятия, собрания. Если такая отдельная комната есть, то часто там холодно, нет хорошого света, нет даже стола, не говоря об остальном. Портреты, картины есть, но далеко не везде. Конечно, в такое помещение мало кто пойдет, да в нем и трудно работать. А без него — один зал со сценой — народный дом почти теряет свой смысл. Содержание домов тоже часто оставляет желать лучшего, как в смысле чистоты, так и в отношении вообще хозяйственных забот.

Как же должно быть?

Определим сущность понятия народного дома. Первоначально народному дому была поставлена довольно скромная задача: давать народу разумные развлечения. Однако, как мы уже можем судить, разумность развлечении может легко отойти на второй план и сами развлечения принять совсем иной характер. Таким образом эта точка зрения оказывается мелкой и не оправдываемой. В дальнейшем слагается взгляд на народный дом, как на место сосредоточения просветительных учреждений (библи-

отека, курсы, театр и т. д.). В таком понимании народный дом сам по себе не имеет самостоятельного просветительного значения, он только здание, где отводится постоянное помещение библиотеке, временное курсам, краткое спектаклю. И поскольку имеют пресветительное значение размещенные в нем учреждения, постольку лишь и он приобретает значение. К нашему времени, однако за народным домом начинают признавать самостоятельную образовательно-воспитательную роль. Теперь это не только здание, это само по себе просветительное учреждение, а библиотека, курсы, театр, размещенные в нем и ведущиеся им, только части его, которые он объединяет, как школа объединяет отдельные предметы преподавания.

Народному дому ставится широкая задача—способствовать всестороннему развитию населения—умственному, нравственному, эстетическому, физическому; ставится задача удовлетворять духовные потребности населения и воспитывать в нем дух общественности. Народный дом должен стать центром всей общесвенной и культурной жизни своего района. Он должен связать себя со всей местной жизнью множеством нитей, объединяя вокруг себя другие различные организации—экономические, например. Он должен стать постоянно-открытым клубом, где царит атмосфера уюта, культуры и равенства, и куда каждый идет отдохнуть, приятно провести время, послушать, поучиться, принять участие в работе. Двери дома должны быть всегда открыты и для молодежи, и для пожилых. И молодежь, безусловно вправе, получать в нем и развлечения — те же танцы, но в обстановке порядка и в культурных формах. Так соединятся в нем общественно-просветительная и общественно-воспитательная линии. Организованный и работающий в таком направлении народный дом будет иметь громадное значение для деревни и безусловно получит и признание, и поддержку населения.

Не вдаваясь очень в подробности, я остановлюсь сейчас на отдельных моментах, вытекающих из учета реальной обстановки в связи с принятыми заданиями.

Важное значение имеет величина народного дома, точнее—количество комнат в нем. В настоящее время планы существующих домов всюду случайны. Большие (от 6 до 10 комнат) дома редки—их всего 5. Обычный тип — 2-3 комнаты, включая зал. С этим типом и приходится, главным образом, иметь дело, и его можно признать достаточным для нашей деревни в наших условиях: 1) зал со сценой, 2) библиотека-читальня, 3) гардеробная или буфетная, словом—комната для всяких нужд. Дом же лишь с одним залом, конечно, не отвечает своему назначению, как мы его определили. Но таких — единицы. Отсюда выводы: дом должен кроме зала иметь одну-две комнаты; в таких домах, где их нет, следует подумать об этом, или пристроив, или отгородив от зала переборкой. В такой комнате 1) помещается библиотека,

2) действует читальня, 3) происходят занятия кружков, чтения и т. д., 4) ведется клубная работа. В связи с заданиями она должна быть тепла, хорошо освещена, всегда чиста, соответствующе обставлена и убрана. Все это вполне достижимо. Конечно, если такая комната годами стоит без печи, без стола, с выбитыми стеклами, с какой-нибудь тусклой коптилкой — она стоит зря, без дела, ибо в ней никто не будет собираться. Если же есть тепло, свет и уют—она будет посещаться весьма охотно.

Создать же необходимый уют просто: портреты писателей, плакаты и лозунги, написанные краской на бумаге, картины, диаграммы (наглядное сравнение за известный срок) работы, списки имеющихся или вновь поступивших книг и т. д.—вот убранство стен. Чтоб оно не приедалось, не делалось скучным, его следует оживлять, меняя плакаты и лозунги. На месте всегда найдется знающий человек, который поможет сделать так, чтобы и стены „учили". На столах — журналы и газеты, игры. Внимательное дежурство, чистота. Вот все. Такова наружная обстановка. Разве ее так трудно создать? Я уже упоминал, что совершенно не считаю невозможным для работающего общества, например, поставить печь — самый крупный расход. Если же в некоторых домах до сих пор нет даже ни одного стола, то это уж не от невозможности, а от халатности и ничего неделания.

Местные газеты выписывать необходимо, не задумываясь над расходами, ибо это не пустой расход, а расход по самому прямому назначению. Газета привлекает посетителей, газета вообще необходима, принося ежедневно свежий материал для суждений в самых различных областях. Она часто дает и популярные знания, и литературные новинки. И если народный дом, неработающий, обходится без газеты, то в доме, который хочет и будет работать—газета необходима. Необходим и иллюстрированный популярный журнал. И то, и другое привлечет сначала новых посетителей, а затем и новых работников, и расходы незаметно возвратятся иными путями.

Такое оборудование особой комнаты должно быть сделано, иначе дом не оправдывает своего назначения. Что же делать в такой комнате? Я уже сказал, что там, а не в случайном помещении, должна находиться библиотека, и что она должна быть и читальней. Библиотека открывается строго регулярно в назначенные дни и часы (два раза в неделю). Помимо выдачи книг, происходит чтение газет и журналвв, обмен мыслями, разбор прочитанного, рекомендация книг и т. д. Вечера используются для всех видов работы, не требующих зала. Литературные чтения, собеседования, кружковые занятия, вечера вопросов и ответов, некоторые лекции, практические занятия (декламация, грим) и т. д. — всего очень много, нужно только выбрать возможное в данное время.

Кружковую работу наладить необходимо. Сам по себе народный дом имеет целью привлечь к внешкольному образованию через различные формы работы широкие народные массы, почему и двери его раскрыты всем. Кружок же существует для тех лиц, у кого интересы и запросы определились и которые желают заниматься в определенной отрасли знания или искусства. Короче говоря, народный дом имеет целью расширение просветительной работы, а кружок — углубление ее. Народный дом—для популяризации знаний, кружок для самообразовательной работы. Отсюда вытекает и необходимость систематической углубленной работы для членов кружка в избранной области. А бывает, что все дело ограничивается записью желающих, кружок уже считается существующим. Нет, необходимо, если кружок составился, выбрать руководителя, получить определенный день в комнате народного дома и работать. Кружки, понятно, могут быть различного характера: литературный, драматический, исторический, любителей природы, сельского хозяйства, музыкальный, трезвости и т. д.

Но что имеет громадное значение, и что возможно только при наличии такой комнаты, это — клубная работа. По возможности, каждый вечер (если реже, то в определенные дни) в определенные часы дом должен быть открыт для всех желающих, приходящих сюда отдохнуть, провести время, пововорить о делах, посоветоваться, почитать, послушать, поиграть и т. д. И вот тогда-то в этой комнате и создастся общественный центр, клуб района, где будет вестись большая общественно-воспитательная работа. В клубе каждый делает, что хочет: читает, играет, разговаривает. Игры, газеты, журналы предоставляются всем. Дежурный следит за порядком и чистотой. При наличии в деревне знающих лиц можно и следует наладить справочную работу, записывая вопросы и выдавая в назначенное время справки.

Так используется эта комната. И пройдет не много времени, как она привлечет массу посетителей, ибо сама жизнь ежедневно говорит об этом. Нельзя все время скрываться за неумение проводить работу, ибо повторяю, и проводились, и проводятся показательные занятия, ибо должна проявляться — как иногда с успехом и проявляется—самодеятельность. Ошибки будут, но они исправятся. Работа же даст сразу заметный след. Она должна быть налажена, иначе дом не оправдает своего назначения.

Зал, кроме спектаклей, репетиций и спевок, где они ведутся, также должен быть использован шире. В нем необходимо периодически устраивать и лекции, и литературные суды, и проводить курсы,. В нем можно и следует наладить гимнастические упражнения, спортивные игры (когда их нельзя вынести на воздух). Понятно, курсы и некоторые лекции требуют особых сил, все же остальное вполне осуществимо, как мною

только что указано. Следует отвести день в неделю и для развлечений, устраивая танцевальные вечера, но не сплошь из одних танцев, крика и грохота, как то имеет место сейчас. Следует вводить в эти вечера различные игры, загадки, шарады, перемежать танцы хоровым пением, выступлениями отдельных лиц с декламацией, игрой на каком-либо инструменте и т. д. Всегда найдутся умеющие и желающие. Такой танцевальный вечер будет и веселым, и интересным, — и будет привлекать не только танцующую молодежь. Конечно, зал должен быть теплым, светлым и чистым, а каждый устроенный вечер иметь распорядителя

Уже в самом начале упоминалось мною о необходимости и своевременности перейти от случайных мероприятий к систематической плановой работе. Только такая работа даст требуемый результат и определит правильный взгляд широких масс населения на дело внешкольного образования. Отсюда и основное требование к народному дому: чтобы он работал регулярно и по плану. Регулярность работы должна заключаться в том, чтобы дом был открыт для клубной и иной работы каждый день. Это не должно пугать, ибо для руководства клубной работой никого не нужно кроме дежурного. В среде самих посетителей из числа членов всегда найдутся лица, которые могут прочесть вслух газету или объяснить непонятное. Это необходимо, как необходимо и подготовлять интересный материал. На первое время, на время перехода к нормальной систематической работе, можно ограничиться, скажем, тремя днями в неделю, но твердыми и постоянными. Четвертый же день — особо — на спектакль или танцевальный вечер. В конце же концов нужно стремиться к тому, чтобы дом работал ежедневно. Но именно работал, — т. е. нельзя открывать дома, не зная, чем в нем занять пришедших. Отсюда вытекает необходимость плана.

Само собой понятно, что нельзя — особенно в переходный период — составлять план на длительный срок, но составить план работы не месяц вполне возможно и крайне необходимо. Даже больше, — пока не будет плана, пока не будет определено, что втечение месяца дом будет открыт в такие-то дни и часы, пока не будет точно установлено какие занятия будут в эти дни и часы производиться, — до тех пор дом не сможет должным образом выполнять своих задач. И естественно, что этот план должен быть широко оглашен, вывешен на видных местах и безусловно выполняем. Если в силу каких-либо причин что-либо в данное время не может состояться, следует заменить намеченное другим (известив публику об этом), но дом открыть.

Как составить план? Необходимо учесть все местныя силы и возможности, снестись с местными работниками и наметить то, что можно в течение месяца осуществить из всего многооб-

разия форм работы. Литературные вечера (чтение и разбор) осуществимы бесспорно, — остается поставить их на какой либо определенный день недели. Условившись с одним — двумя нужными людьми (учителя, агроном и т. п.) установить в месяце по одному дню для литературного суда и вечера вопросов и ответов. Подготовка к суду (чтение и разбор произведения) тоже займет определенный день. Подыскав лектора, — установить день лекции и тему. Воскресные дни занять спектаклем и танцевальными вечерами. Таким образом будет занято уже до 12 вечеров, не считая репетиций. Прибавьте клубные вечера (обязательно) — и вот месяц расходится и просто, и легко. Если, наметив все заранее, подготовлять и точно осуществлять, результаты получатся громадные. А ведь остались нетронутыми дни для кружковой работы, хора, оркестра, спорта и т. д. Словом заполнить дни не трудно, и нужно только за дело взяться. Там, где есть две комнаты, работу можно — и следует — вести в двух. Тогда в одной идут те или иные занятия, в другой — клуб. Повторяю, однако, что необходимо учитывать условия, возможности и силы, намечая только осуществимое, но намечая твердо. Если же какая либо форма работы незнакома или трудна, необходимо заранее снестись с инструктором, и выяснив его прибытие, включить ее. Так же заранее необходимо сноситься с инструктором и относительно всяких подробностей, указаний, литературы и т. д. Необходима и связь с соседними народными домами, как для совместного обсуждения тех или иных вопросов, так и для обмена работниками и материалами, и для общих выступлений. Об этом также много писалось и это сильно облегчает работу, увеличивая ее продуктивность.

Перейти к состлвлению планов необходимо немедленно и повсюду. Чем это скорее будет сделано, тем раньше работа станет на ровные и верные рельсы. Необходимо еще в текущем году изжить то положение, что дома открываются только для нескольких спектаклей в год. Пусть примером будет один из печерских домов, бывший закрытым лишь 15 дней в году.

Кто же будет все это устраивать? Кто будет руководить работой? Откуда взять работников? Эти вопросы могут быть мне заданы, потому что недостаток, а то и отсутствие умелых работников в деревне, является признанным фактом. И все же руководить работой и вести работу должна сама деревня; деревня должна выделить активный кадр, который и повел бы дело. Откуда же еще ждать работников? Местная интеллигенция малочисленна, обременена прямыми обязанностями и естественно, даже при всем желании, не может вести систематической работы. Эти силы должны быть использованы—безусловно они всегда на это пойдут и идут — для совета, для составления плана, для показательной работы, для отдельных выступлений. Каждодневная же работа, конечно, падет на саму молодежь — на пра-

влеие дома, на руководителей кружков и т. д. Так-ли уж это трудно? Еще раз повторяю, что это вполне осуществимо. Пример некоторых народных домов показывает, что молодежь вполне может справиться с работой, что везде находятся, и могут найтись еще, отдельные лица, умеющие организовать тот или иной вид работы и провести его. Надо идти дальше этим путем. Необходимо больше проявлять самодеятельности и инициативы. И опять повторяю, что для примера, для начала новых форм имеется инструкторское обслуживание, и учителя. Нужно лишь, не забрасывая, использовать показанное. И в настоящее время дело нейдет там, где местные работники совешенно не используют показанных форм работы, где они не проявляют ни инициативы, ни даже попыток. Конечно при таком положении не может быть работы. Это не значит, что некому работать, а значит, что руководители в силу какой-то косности и безразличия ничего не предпримают. Ведь очень можно и просто по бывшим примерам организовать литературный вечер, „суд", чтения, клубные вечера. Необходимо лишь отбросить безразличие и отнестись к работе серьезно и творчески. Результаты скажутся сразу и привлекут новый кадр работников, среди которых найдутся и новые активные члены.

Однако, безусловно, и некоторая подготовка для руководителей народоых домов из среды местной молодежи необходима. Эта мысль проводится в жизнь: весной текущего года в Ревеле были устроены десятидневные курсы для работников народных домов из среды крестьянской молодежи, так называемые „курсы выдвиженцев". Курсы вполне оправдали возлагавшиеся на них ожидания и показали правильность взятого пути. Из числа лиц, бывших на курсах, выделилось некоторое количество хороших активных работников, поднявших работу в своих организациях и хорошо ведущих ее. Но в организации данных курсов было одно слабое место — это их удаленность от наших окраин. Это вызвало то, что некоторые о-ва за неимением средств или свободных от личных занятий работников не смогли послать представителей, а другие послали случайных людей, так как постоянные работники не могли ехать. И вот, признавая полезность и необходимость таких курсов в принципе, и учитывая выяснившиеся из опыта коррективы, я считаю необходимым: 1) проводить в дальнейшем организацию таких курсов, и 2) перенести их на места, т. е. устраивать при одном из наиболее оборудованных местных народных домов. Такие курсы будут широко доступны всем работникам данного района, так как при правильном выборе места они смогут обслужить целый ряд деревень по радиусу 5—10 километров. Такое расстояние никого стеснить не может, да к тому же для дальних организуется общежитие. Работа на курсах должна вестись практическая по различным формам работы в народных домах, сведя лекционную часть до минимума. Таким оброзом в своих местных условиях в течение не-

дели можно провести такие курсы и они безусловно дадут новый кадр активных и знающих работников.

Только идя таким путем, можно с течением времени создать большой активный кадр местных работников по внешкольном образованию. А создать его необходимо, если действительно вести настоящую работу, так как иных путей нет, и нет иных сил.

Остается еще вопрос о материальных средствах. Конечно, недостаток их сильно тормозит достройку и оборудование домов. Конечно, это мешает и развитию деятельности. Но, с другой стороны, пока не будет деятельности, пока не будет работы, не будет и средств, не будет и поддержки. Значит необходимо, хотя бы напряжением всех сил, довести все дома до возможности в них систематической (клубной, в частности) работы и эту работу развивать. В результате—явится доверие, сознание пользы и поддержка. В результате может и должна явиться поддержка и волостных самоуправлений, ибо они увидят большую культурную работу нар. дома. Во всяком случае такой поддержки можно будет требовать, и волостное самоуправление работающему народному дому должно ее оказать. Без работы материальная проблема не разрешима. И нельзя, ссылаясь на отсутствие средств, не вести работы, это—пустая отговорка. Работа должна быть. Тогда будет и помощь, и средства. Каждый дом, много ли, мало ли, зарабатывает (который больше работает, тот и больше)—и вот эти средства необходимо направлять в дом же, в работу, а не допускать их распыления. Работающему дому не страшны и долги, сделанные для улучшений, ибо они вызывают подъем работы, а следовательно и увеличение доходности. Для работающего дома выплата долга не явится невозможной. Примеры этому есть. Без работы, конечно, дело принимает другой оборот.

Остается еще сказать о тех просветительных обществах, которые не имеют народных домов. Здесь необходимо предостеречь те об-ва, которые не имея ни средств, ни возможностей, начинают строить громадные, по местным рамкам, дома. Результат таких начинаний тот, что в лучшем случае годами стоит сруб. Перед стройкой особенно необходимо точно учесть и нужды, и все возможности, и в соответствии с этим начинать дело. Особенно необходимо поднять в этом направлении всю массу населения. И если она осознала надобность дома и его значение, и готова принять участие в постройке, дело можно и следует начинать. Размах же должен идти по линии необходимости и возможности.

Если этих условий пока нет, это не значит, что общество не может работать. Правда, в действительности очень часто встречается, что общество, не имеющее народного дома, мертво, мертво совсем и надолго. И вот этого-то не должно быть, и работу наладить можно. Необходимо подыскать помещение. Необхо-

димо арендовать его, необходимо просто завести избу-читальню. В простой, нанятой, избе можно с успехом вести и клубную работу, и кружковую, и лекционную. Методы и формы работы те же, что и для народных домов. Нужно ясно поставить вопрос: хочет общество работать, т. е. существовать, или нет. Если хочет, а оно не может этого не хотеть, то арендовать такую, скажем, избу-читальню необходимо. Средства (большие ли и нужно?) найдутся: если будет работа, будут и средства. Примеров масса. Если же работу не вести (а без помещения она вестись не может), то средств никогда не будет.

Делая общие выводы из всего вышесказанного, я предлагаю в качестве обязательных принципов работы народных домов следующие пункты резолюции, к проведению в жизнь которой должны немедленно приступить все просветительные общества.

1. Деятельность народных домов в настоящее время в подавляющем большинстве неорганизована и не объединяет массы населения.

2. Народный дом, это—учреждение, которое должно являться центром всей общественной жизни и просветительной работы данного района, имея громадную, самостоятельную, общественно-воспитательную роль.

3. Работа народного дома должна вестись систематически, по плану, составляемому на известный срок (месяц), используя различные формы работы и вовлекая в активное участие, путем образования кружков, всю массу молодежи.

4. Центром тяжести деятельности народного дома должна стать постоянная клубная работа.

5. При каждом народном доме должна иметься библиотека-читальня, снабженная газетами, журналами, играми и т. п.

6. Для подготовки работников народных домов из местной молодежи, необходима организация особых курсов на местах, проводимых практически по различным видам работы в одном из народных домов.

Федор Лебедев.

Покупайте

РУССКИЙ КАЛЕНДАРЬ на 1931-ый годъ,

изданый Союзом Русских Просв. и Бл. Об-в в Эстонии.

ДЕНЕЖНЫЙ

Союза Русских Просветительных

за 1929/30-й отчетный год

ПРИХОД

1.	Касса и текущие счета на 1-ое августа 1930 г.	Кр. 3.736.04
2.	Членские взносы, %% и проч. поступления на канцелярию	449.18
3.	Валовой доход от лотереи	709.18
4.	От «Дня просвещения», по подписным листам, за журнал и значки	1.140.81
5.	От устройства лекций	23.50
6.	Подписка, объявления и субсидии по «Вестнику»	586.65
7.	На детские площадки	2.688.94
8.	За проданные детские и сельско-хоз. книги (показательные библиотеки)	140.58
9.	По смете Мин. Нар. Пр. за 2-е полугодие 1929/30 г.	1.000.—
10.	От Мин. Нар. Пр. по курсам	390.—
11.	» » » » по лекциям	80.—
12.	От Пограничного Капитала	300.—
13.	От Эстонскаго Культурного Капитала	2.100.—
14.	От Мин. Нар. Пр. по курсам прошлого года (недополученные ассигновки	504.—
15.	От отдела кружевоплетения	250.—
16.	Разные поступления	80.64
17.	В погашение авансов и ссуд	183.44
		Кр. 14.362.94
	Недополучено в отчетном году: по курсам 760 кр., по «Вѣстнику» 20 кр., по смете Мин. Нар. Просв. за 1930/31 г. 2,000 кр., от Пограничного Капитала 1.000 кр.	3.780.—
	Итого . . .	Кр. 18.142.94

Заключительный

На 1-е августа

АКТИВ

1.	Касса и текущие счета	Кр. 1.102.20
2.	В кружевах у Женскаго отдѣла	608.01
3.	Инвентарь (за амортизацией 10%)	2.453.96
4.	Портреты писателей и агрономическая литература	147.61
5.	Недополучено по ассигновкам	3.780.—
6.	Союзу должны лица и учреждения	1.152.78
7.	Произведено расходов в счет 1930/31 г.	141.06
	Итого . . .	Кр. 9.385.62

ОТЧЕТ
и Благотворительных Обществ
(с 1-го августа по 1-е августа).

РАСХОД

1.	Помещение кацелярии, уборка, переводы, почтов., проездн. и проч. канцелярские расходы	Кр.	426.03
2.	Жалованье делопроизводителя-секретаря		1.200.—
3.	Жалованье инструкторов:		
	а) трех театральных и внешкольн. образования		3.109.—
	б) одного по сельскому хозяйству		233.81
	в) шести хоровых		710.22
4.	По устройству курсов:		1.476.08
	а) кройки и шитья (8 курсов) 800.—		
	б) деятелей народиых домов 356.32		
	в) домоводства 160.—		
	г) строительные 90.—		
	д) детских садовниц 70.—		
5.	По устройству лекций		124.32
6.	Издание «Вестника»		1.189.05
7.	По организации детских площадок		3.098.94
8.	Издание журнала и значка ко «Дню просвещения»		340.—
9.	Приобретение книг		156.—
10.	» диапозитивов		94.60
11.	» волшебных фонарей		60.33
12.	» портретов русских писателей		80.80
13.	Выдано на стипендию при Печерской гимназии		25.—
14.	Расходы по лотерее		340.22
15.	Разные расходы		244.69
16.	Выдано ссуд и авансов		95.—
17.	Оплачены расходы прошлого года		115.—
18.	Произведено расходов в счет будущего отчетн. года		141.06
19.	Касса и текущие счета на 1-е августа 1930 г.		1.102.20
		Кр.	14.362.94
20.	Не оплачено расходов за 1929/30 отчетн. год (по курсам кройки и шитья 1.000 кр., по «Вестнику» 70 кр., по лекциям 72 кр. 50 с., жалованья сел.-хоз. инструктору 12 кр. 50 с.		255.—
	Итого . . .	Кр.	14.617.94

баланс
1930 года.

ПАССИВ

1.	Культурного Капитала Союза	Кр.	300.60
2.	Неприкосновенного Капитала Союза		1.268.99
3.	Капитал Союза (сальдо инвентаря)		2.453.96
4.	Капитал на проведение культурной автономии		25.45
5.	Неоплаченных расходов за 1929/30 отчетный год		255.—
6.	Расходных сумм специального назначения		5.081.62
	Итого . . .	Кр.	9.385.62

СМЕТА НА

Союза Русских Просветительных

(с 1-го августа 1930 г.

ПРИХОД	Сметныя суммы	Суммы отчета
1. Поступления в Культурный капитал Союза по подписным листам, от «Дня просвещения», продажи журнала и значка	1930/31 — Кр. 1.200.—	1929/30 — 1.140.81
2. От предприятий Союза (лотереи, вечера)	500.—	368.94
3. %% в пользу Союза	120.—	113.63
4. Членские взносы обществ	300.—	285.—
5. От издания календаря на 1931 г.	1.000.—	—
6. Подписка на «Вестник»	300.—	226.65
7. Пособия от центральн. эстонских организаций	2.000.—	1.260.—
8. Пособия от самоуправлений	2.000.—	1.200.—
9. По смете Мин. Нар. Просв.	3.000.—	2.000.—
10. От Главы Государства, Эстонского Культурного и Пограничного Капиталов	8.430.—	3.870.—
Итого . . .	Кр. 18.850.—	10.465.03

Прошлое села Сыренца.

(Продолжение).

После первого набега на Ливонию, совершенного в январе 1558 г. по приказу Ивана Грозного татарским царьком Ших-Алеем, Московский царь снарядил более сильное войско под начальством князя А. М. Курбского и других бояр, которое из Пскова по пути Ших-Алея, т. е. южнее Псковского озера, вступило в Ливонию. Но раньше, чем эта рать перешла границу, случилось важное событие, послужившее началом конца владычества здесь Ливонского ордена. 12 мая 1558 года ивангородские воеводы кн. Григорий Куракин и Иван Бутурлин с дьяком Шестак-Ворониным взяли приступом после небольшой схватки, город и замок Нарву. Это так воодушевило русских, что из Ивангорода был послан отряд для взятия Сыренецкого замка.

Князь Курбский в своей „Истории князя великаго Московскаго", передавая эти события, говорит, что после Нарвы „взят град другій нѣмецкій оттуда (т. е. от Нарвы, надо понимать) шесть миль, Сыренескъ глаголемый, иже стоитъ на рѣкѣ Наровѣ, идѣже она исходитъ из великаго озера Чюцкаго: та есть рѣка не мала, его же отъ мѣста (по современному отъ города) Пскова

1930/31 год

и Благотворительных Обществ

по 1-е августа 1931 г.).

РАСХОД	Сметныя суммы 1930/31	Суммы отчета 1929/30
1. Канцелярия: а) секретарь-делопроизводитель . . .	Кр. 1.200.—	1.200.—
б) канцелярские расходы	500.—	338.63
в) проездн. и командировочные членам правления и ревизионной комиссии	120.—	87.40
2. Инструктора: а) внешкольного образования (3) . .	3.600.—	3.109.40
б) здравоохранения	600.—	—
в) пения	800.—	710.22
г) экономический	1.440.—	—
д) сельского хозяйства	600.—	246.31
3. Организация курсов и лекций	2.500.—	1.872.90
4. Издание «Вестника»	1.200.—	1.259.05
5. Издание настольного календаря на 1931-й год . .	850.—	—
6. Издание журнала и значка ко «Дню просвещ.» .	400.—	340.—
7. Приобретение декораций и реквизита	1.000.—	—
8. Приобрет. книг по самообразов. и для справ. библ-ки	300.—	156.19
9. Приобретение волшебных фонарей	249.—	60.33
10. Организация детских площадок	3.000.—	3.098.94
11. Организация «Дня матери»	250.—	—
12. Приобретение диапозитивов	100.—	94.60
13. Непредвиденные расходы	150.—	—
Итого . . .	Кр. 18.850.—	12.569.87

портъ". Далее Курбский пишет, что по Сыренецкому замку русские стреляли три дня, после чего ливонские рыцари сдали замок, получив свободный пропуск на Везенберг и Ревель. Это случилось 7-го июля 1558 г., в лето жаркое и засушливое, по утверждению другого современника, ливонского летописца, ревельского пастора Балтазара Руссова. Тот же Руссов утверждает, что замок Нейшлосс был взят русскими без боя. Фогт нейшлосский Дидерих фон Штейнкюль покинул свою крепость до прихода в Сыренец русских. Но имеются и иные сведения. Служивший в то время в Пернове орденским секретарем Иоганн Реннер, в оставленных им исторических записках, утверждает, что русский отряд, силою в 17.000 человек, подступил к Сыренецкому замку и осаждал его пять дней. Замок защищали всего только 30 человек, которые, наконец, сдались и получили свободный пропуск по дороге к Везенбергу. Следует заметить, что вряд ли ивангородские воеводы могли отрядить к Сыренцу 17 тысяч человек; было ли в Ивангороде всего-на-всего столько войска, когда главная московская армия, переходившая в то время границу у Пскова, была численностью только в 40 тысяч человек. Вероятнее всего русских подступило к Сыренцу несколько тысяч, дело ограничилось перестрелкой, после чего немецкий

гарнизон, сознавая свою малочисленность, решил сдаться. Что комендант бежал до прихода русских, надо признать правдоподобным, так как, по словам Руссова, среди командного состава ордена царила полная растерянность и из многих замков (как, напр., из Везенбергского) фогты бежали, не дожидаясь прихода русских.

По взятии Сыренецкого замка русские оставили здесь свой гарнизон, а Иван Грозный приказал учредить в Сыренце церковь. Вероятно она была устроена в главном корпусе замка. Между тем русская рать, наступавшая от Пскова, осадила Юрьев и взяла его. В Ливонском ордене царила большая неурядица, среди рыцарей не было уже былой отваги и мужества. Поэтому орден терпел поражения, и замки и города стали один за другим переходить под власть московского царя. Война длилась, как известно, очень долго; с перерывами около 30 лет.

Втечение почти всего этого периода, а именно 23 года Сыренец находился под властью московского царя. В 1581 году шведский полководец Понтус де-Лагарди вытеснил царских воевод из Эстонии, отобрав у них последние оплоты, города: Нарву, Юрьев и замок Нейшлосс.

С этого года Сыренец находился под властью шведского короля более ста лет, до 1704 года, с небольшим перерывом в 5 лет, когда им вновь овладели русские. Произошло это при царе Алексее Михайловиче, начавшем войну со шведами. Русские заняли Сыренец в 1656 году, но так как война окончилась в ничью, то в 1661 году замок опять перешел в руки шведов.

В эпоху Ливонскаго ордена Сыренец был небольшим поселком, ютившимся вокруг замка Нейшлосс, вечно тревожимый военной грозою и часто разоряемый. Жизнь сыренецких поселенцев несколько улучшилась со времени Ивана Грозного и в шведское владычество. Правами города поселок не пользовался во все это время. Нас не должно смущать, что в правительственных актах эпохи Алексея Михайловича (см. историческую справку г. Буслая „Из прошлого села Сыренца“, „Вестник“ № 2 за текущий год) „Сыренеск“ наряду с Юрьевом именуется городом. В этих актах под словом „город“ разумелся укрепленный район данного места. До конца XVII столетия московские люди называли городом ограду, а не то, что находилось в ней, как мы теперь понимаем. Говорили даже: каменный город, деревянный, земляной, смотря по тому, из чего была устроена ограда. По тогдашней терминологии, если бы хотели указать на Сыренец, как на город в нашем значении слова, то было бы сказано: „город Сыренеск с посадом“. Поэтому по вышеупомянутым актам нельзя судить, был ли Сыренеск городом или нет. Но в ливонское и шведское время, достоверно известно, что Сыренец не был городом в нашем значении этого слова.

Цитированный нами князь Андрей Курбский всегда точно указывает, были ли взяты при Иване Грозном ливонские посе-

ления только укрепленными замками или же вместе с тем и городами. Так, разсказывая о взятии русскими в 1558 году Нарвы, он пишет: „Сице первое мѣсто*) нѣмецкое вкупѣ съ градомъ взято". И далее „...яко всѣми есть вѣдомо, иже нѣмецкое мѣсто, глаголемое Нарва, и русское Иваньградъ объ едину рѣку стоятъ, а оба два града и мѣста не малые..." Описывая взятие Юрьева, Курбский говорит: „...и стояли есмы подъ тѣмъ великимъ мѣстомъ и градом двѣ недѣли..." и, наконец, немцы „сдали мѣсто и градъ". Или напр., „егда же внидохомъ въ мѣсто и градъ Феллинъ" и т. д. О Сыренце же говорит, не упоминая слово „мѣсто": „взятъ градъ другій нѣмецкій... Сыренескъ глаголемый".

П. Пшеничников.

По вопросам потребительской кооперации.

I. Быстрый оборот товарного склада гарантирует большую прибыль.

В финансовом мире принято за правило, что деньги не должны лежать без движения, так как это убыточно не только для того, кто хранит их, но и для народного хозяйства.

Какая же разница между деятельностью банков и потребительной кооперацией. Задача банков состоит в удовлетворении потребности обывателя в деньгах, а потребительной кооперации — в снабжении его предметами первой необходимости, земледельческими орудиями и машинами, минеральными удобрениями, семенами и т. д.

Если смотреть на товар как на деньги, то понятно, что и потребительная кооперация должна ставить себе целью быстрое обращение своего товарного запаса. Только таким способом возможно удовлетворить в кратчайшее время большее число потребителей, извлечь от торговой деятельности большую прибыль и гарантировать кооперацию от убытков, неминуемых при наличии слишком больших товарных складов.

К сожалению должен заметить, что до сих пор в нашей потребительной кооперации мало обращалось внимания на быстроту товарного оборота. Результатом этого товарные склады наших потребительных обществ загружены залежалыми товарами, которые остаются без движения иногда годами.

Известно, что чем дольше товар лежит на складе, тем больше он падает в цене вследствие усушки, утечки и порчи.

Особенная убыточность большого товарного склада состоит еще в том, что деньги помещенные под товары, заняты за высокие проценты, неоплачиваемые при медленном обороте товарного склада.

---

*) «Место» отъ польского слова miasto—город (см. В. А. Богородицкий, Общій курсъ русской грамматики. Казань, изд. 1911, стр. 461).

Из сказанного видно, что убыточность больших товарных запасов всегда чрезвычайно велика и что на разгрузку больших товарных складов руководители потребительных обществ должны обращать самое серьезное внимание, имея в виду, что товарный склад должен оборачиваться в году не менее шести раз. Как достигнуть разгрузки товарного склада и быстрого товарного оборота?

Для того, чтобы выяснить, какие товары на складе лежат без движения или продаются очень медленно, нужно предпринять тщательное обследование товарного склада, выясняя ассортименты залежалых и неходких товаров, так и причины их залежалости. Целесообразно провести это при годовом учете товарного склада.

Выяснив количество залежалых товаров, необходимо приступить сейчас-же к их реализации. Для этого можно рекомендовать следующее способы: а) распродажу залежалых товаров по пониженным расценкам, так как освобожденный капитал, поступая в оборот, быстро покрывает убыток, понесенный при продаже товаров по пониженным ценам; б) переговоры с поставщиками об обратном приеме залежалых товаров. Для успешности распродажи советую заранее осведомить о нем окрестное население путем объявлений. Надо заметить, что такой способ разгрузки товарного склада уже дал хорошие результаты в некоторых потребительных обществах Эстонии.

Настойчиво рекомендую руководителям потребительных обществ строго следить за тем, чтобы уже разгруженный товарный склад не стал-бы вновь накопляться. Для предотвращения этого необходимо все заказы принять под контроль правления, стараясь выписывать товары мелкими партиями, но чаще.

Особенное внимание следует обращать на закупку товаров за наличный расчет. Выгодность такой закупки состоит в следующем: а) она освобождает покупателя от навязчивости продающей фирмы и дает возможность выбирать товары лучшего качества; б) при покупке за наличный рассчет даваемые кассовые скидки (касса - сконто) покрывают проценты капитала и дают еще особую прибыль не менее 25%.

2. О продаже в долг.

Обследование деятельности наших потребительных обществ показало, что все они за малыми исключениями практикуют продажу в долг не только товаров, отпускаемых за счет государственного кредита, но даже предметов первой необходимости как-то: соль, сахар, мука, спички и папиросы. Этим кооперация оказывает народу громадную услугу, но забывает, что продажей в долг при недостатке своих капиталов она ставит себя в весьма тяжелое положение при расчетах с поставщиками.

Дело заключается в том, что всякий берет охотно в долг, легкомысленно не считаясь часто с тем, что когда-нибудь нужно расплачиваться со своим долгом.

Опыт многих потребительных обществ показал, что взыскание долгов сопряжено с большими затруднениями и убытками для обществ и что многие долги остаются не полученными. Объясняется это тем, что при продаже в долг заведующие лавкой, ответственные приказчики, вследствие малоопытности или излишней доверчивости не отбирают от покупателей нужных росписок в получении товаров, а довольствуются лишь собственной записью продажи в тетрадях или даже на клочках бумаги. Ясно, что такой порядок не вполне гарантирует обратное получение долга, так как подобная запись не является перед судом документальным доказательством. При этом обыкновенно забывается взимать проценты в пользу общества, что совершенно не допустимо, так как общество само платит проценты по займам.

Из вышесказанного следует, что операция продажи в долг должна быть признана вредной и что таковую нужно немедленно прекратить. Возможно ли это без ущерба для успеха общества.

Многие деятели потребительных обществ возражают против полного прекращения продажи в долг, доказывая, что этим многие покупатели будут принуждены переходить к частным торговцам, чем уменьшится оборот общества. Это мнение не достаточно убедительно. Дело в том, что покупатель в долг не является и для частного торговца приятным гостем, и что последний не менее боится убытков. При прекращении продажи в долг сокращение оборота неминуемо, но зато баланс общества свободен от сомнительных должников, что по существу весьма важно.

Если-же продажи в долг избежать нельзя, тогда нужно производить эту операцию с крайней осмотрительностью, взимая вперед проценты и отбирая от покупателя росписки в получении товара. Желательно производить продажу в долг против векселей, что дает обществу возможность покрывать свои обязательства полученными векселями. Если векселедатель не достаточно платежеспособный, нужно требовать подпись платежеспособного жиранта.

Потребительныя общества, урегулировав свою деятельность вышеуказанным способом, гарантируют себе больший успех, что и было целью данной статьи.

Инструктор ЕТК Линд.

Порядок созыва и ведения общих собраний.

(Продолжение).

ГЛАВА I.

VIII. Выборы.

§ 38. Перед тем, как приступить к выборам, председатель совета или его заместитель сообщает, какие полномочия членов Правления и Совета или их заместителей окончились, и кто по тем или иным причинам отказался от выборной должности до истечения срока полномочий, а также кого из них совет предлагает переизбрать или кого выбрать на место их. После этого собравшиеся имеют право выдвинуть своих кандидатов.

В случае, если совет в полном составе вступил обратно или отстранен, то он в обоих случаях не может рекомендовать кандидатов.

Кандидатов в члены ревизионной и ликвидационной комиссий и их заместителей общее собрание намечает из лиц, предложенных отдельными членами собрания.

§ 39. Приступая к выборам, прежде всего производят выборы членов Совета и их заместителей, затем — Правления, и наконец, членов Ревизионной Комиссии.

Если Правление и Совет пожелает учредить при Товариществе какую-либо специальную комиссию, то кандидатов для соответствующих комиссий выставляет Совет.

§ 40. При первых, а также и при дополнительных выборах, избранными считаются те, кто получил избирательных голосов более половины принимавших участие в общем собрании членов.

§ 41. Если производятся одновременно выборы членов Совета, ревизионной и ликвидационной комиссий, а также их заместителей, то избранными считаются те, кто получил на выборах больше голосов, а заместителями те, за кого подано меньше голосов, но во всяком случае более половины голосов, принимавших участие в собрании.

§ 42. Если при выборах не получает большинства голосов предусмотренное уставом число лиц, то производятся дополнительные выборы, при чем кандидатами выставляются лица, получившие при первых выборах наибольшее число голосов, в таком количестве, которое на 1 чел. более требующегося числа.

§ 43. Если надо избрать деятелей частью на три года, частью на более короткий срок, и выборы эти производятся одновременно, то избранными на более долгое время считаются те, за которых на выборах подано более всего голосов, и на более короткое время те, за которых подано меньше голосов.

§ 44. Если при выборах подано одинаковое число голосов за всех избираемых, но следует некоторых из них избрать на короткий срок, а других на более долгий, то жребий решает, кого следует считать избранным на короткий, и кого на долгий срок.

Таким же образом разрешается, кто из заместителей приступает к исполнению обязанностей членов совета, ревизионной и ликвидационной комиссий, если они на выборах получили одинаковое число голосов.

IX. Закрытие собрания.

§ 45. Если в общем собрании вынесены решения по всем вопросам, которые предложены к разрешению, и собрание желает приступить к обсуждению некоторых вопросов в текущих делах, или вопросов, поднятых на самом собрании, то председатель дает слово инициаторам этих вопросов, членам Правления, Совета или ревизионнон комиссии. Если предложенные ими вопросы разобраны или же таковых не оказывается, председатель обращается к собранию с вопросом, не имеет ли кто-либо из присутствующих со своей стороны каких-либо пожеланий.

§ 46. Председатель может не разрешить вынесение каких-либо окончательных постановлений по вопросам, поднятым в собрании вышеуказанным способом. Если однако сделаны такия предложения и их желательно голосовать, то такия предложения следует считать пожеланиями, которыя ни для кого не обязательны.

§ 47. Если все возникшие в собрании вопросы разсмотрены и составление протокола собрания закончено, то председатель предлагает прочесть протокол и выясняет, нет ли со стороны присутствующих членов предложений по поводу изменения протокола. В случае наличия таковых предложений, председатель ставит каждую поправку в отдельности на голосование и, если они признаются большинством голосов необходимыми, соответствующим образом исправляется протокол.

Если исправлений не делается или когда все предложения об исправлении проголосованы, председатель просит собравшихся избрать по меньшей мере трех лиц, которым поручается подписать протокол от имени собравшихся.

Если к концу собрания протокол еще не готов, то собранием избирается по меньшей мере 3 уполномоченных, которым поручается утверждение и подписание протокола. После этого председатель закрывает собрание.

Общество „Островок" на Пирисаре.

(от соб. кор.)

Культурно-общественная жизнь русского населения острова Пирисаара, состоящего из трех рыбацких деревень: Межа, Тони и Желачек с населением в 1200 душ до последнего времени ничем не проявлялась. Если иногда и организовывались какие либо развлечения, то они, обыкновенно, устраивались местной русской школой и специально для детей. Нужда в русском культурном очаге ощущалась многими, необходимость иметь библиотеку была очевидна, но всевозможные причины мешали этому начинанию.

В июне месяце этого года, по инициативе небольшой группы местных деятелей во главе с заведующей русской школой Ю. А. Грюнталь и инструктора Союза С. В. Рацевича было открыто на острове Пирисаре культурно-просветительное общество „Островок". На первом же общем собрании была произведена запись членов, которых в настоящее время более 60 человек. Приток новых членов все возраотает и, надо думать, к зиме число их достигнет 100 человек.

Избранное правление поставило себе первой задачей в трудной организационной работе открыть при обществе библиотеку-читальню. Отсутствие всяких средств не явилось препятствием. Через местные газеты общество обратилось с возванием к русскому населению Эстонии с пробой жертвовать книги, отдельные члены, ездившие в Юрьев, собирали по знакомым книги, брошюры, журналы, и таким способом, уже удалось собрать более 100 томов и открыть маленькую библиотеку.

В сентябре месяце общество заарендовало в деревне Тони небольшой дом из двух комнат, в котором сейчас открыта изба-читальня, действующая три раза в неделю: по вторникам, четвергам и воскресеньям, от 6 до 9 часов вечера. Для нужд читальни выписываются местные газеты, приобретены шашки, шахматы, домино, лото, „вокруг света" и другие игры. Посещаемость читальни с каждым днем увеличивается. Бывают дни, главным оброзом, по воскресеньям, когда изба переполняется молодежью сверх нормы. За порядком следит заведующий домом, член правления.

Ближайшей задачей своей деятельности общество наметило организацию кружков самообразования, чтения художественной русской литературы с объяснениями, устройство регулярных спектаклей и, изредка, литературных судов.

Инструктором Союза С. В. Рацевичем в избе-читальне общества „Островок" был причитан ряд общеобразовательных лекций по истории материальной культуры.

С исключительным вниманием население отнеслось к „Вечеру вопросов и ответов". Видно было, с каким интересом за-

давались вопросы из повседневной рыбацкой жизни и как охотно выслушивались ответы. Помещение школы было переполнено

С неменьшем успехом прошел и литературный суд.

2-го ноября состоялась постановка пьесы А. Островского „Не в свои сани не садись“, под руководством и с участием инструктора.

———— Х.

„Святогор“.

(от соб. кор.)

Работа Нарвского „Святогора“ ширится в самых разнообразных направлениях: в текущем сезоне при обществе открылся кружок филателистов (коллекционеры марок). Таким образом всего в настоящее время работает девять кружков (см. „Вестник“ № 9). Новый кружок, как и шахматный, и спортивный, в число членов привлекает лиц и не русской национальности.

Драматический кружок, работающий под руководством Б. В. Христофорова, сделал за октябрь две большие и прошедшие с исключительным успехом постановки — „Бедность не порок“ Островского и „Недоросль“ Фонвизина. Работа кружка весьма ценна и в смысле репертуара, и в отношении порядка постановок: все „воскресники“ носят широко общедоступный характер. В постановке „Недоросля“ (50-ый „воскресник“) принимал участие инструктор Союза Ф. Т. Лебедев, вступительное же слово сказал С. Д. Кленский.

Очень большое значение в наше время приобретает вопрос о работе с детьми, в частности устройство детских развлечений. В этом отношении большую работу ведет дамский кружок о-ва, периодически устраивающий детские „воскресники“ по специальной программе. Так в ноябре поставлена оригинальная инсценировка известной сказки „Красная шапочка“, прошедшая с большим успехом и собравшая полный зал ребят.

Публичные четверги литературного кружка и среды религ.—философского идут регулярно по разработываемому на месяц плану. Проведен ряд интересных вечеров и докладов.

Правление „Святогора“ приглашает всех членов местных просветительных о-в, бывающих в Нарве, посещать помещение о-ва (Suur t. 28), знакомиться с ведущейся работой и принимать в ней участие. Правление о-ва и отдельных кружков будут рады оказывать местным о-вам возможную помощь. Помещение открыто ежедневно с 6 до 11 часов.

Т.

Венкуль.

(от соб. кор.)

Просветительное о-во „Заря“ заканчивает большие работы по окончательной внутренней отделке народного дома. Как в

зале, так и во всех остальных комнатах (библиотека-читальня, буфетная и т. д.) производилась обшивка, окраска, оклейка обоями и т. д. Для освещения зала приобретена керосино-калильная лампа. Приобретен патефон с громкоговорителем и богатым подбором пластинок. Дом будет лучшим в крае. Поддерживается хороший порядок. Нужно отметить, что никаких пособий о-во не получало и работа движется исключительно энергией и волей руководителей.

Просветительная работа в народном доме расширяется путем систематичности и плановости. Помимо постановки спектаклей, ежевечерне — в настоящее время под руководством инструктора Ф. Т. Лебедева — ведутся занятия, привлекающие большую аудиторию. Проводятся по заранее составленной программе литературные чтения с общим обсуждением, беседы, лекции театральныя занятия. Проведен с большим успехом вечер вопросов и ответов, литературный суд по „Сигналу“ Гаршина. Вместо простых танцевальных вечеров устраиваются особые смешанные вечера с танцами, играми, шарадами, конферансом, выступлениями отдельных лиц и т. д. Начинается налаживание клубной работы, чему безусловно будет способствовать вновь отделанное светлое, чистое и теплое помещение.

N.

Местная хроника.

Усть-Нарова.

В текущем сезоне Усть-Наровское просветительное о-во снимает помещение в три комнаты, которое открыто каждый день. О-во открывает пернодические «воскресники» по разнообразной программе: пьесы, хор, литературный материал. Возник литературный кружок, возникает оркестр, хор имеется постоянный. Под руководством инструктора Ф. Т. Лебедева проведен первый вечер вопросов и ответов. Дело продолжается. Во главе о-ва стоит учитель С. Н. Покровский. Идут репетиции большого спектакля — «Дни нашей жизни».

Сыренец.

Культурно-просветительный кружок «Баян» на текущий сезон снял помещение под избу-читальню. Приобретено и установлено радио. Намечен ряд мероприятий для налаживания широкой систематической просветителной работы помимо спектмклей. Наблюдается рост числа членов. Посещается помещение хорошо. Ведутся регулярные дежурства в библиотеке. Работа крепнет.

Съезд культурных работников Принаровья.

В связи с постановлением делегатского съезда инструкторов Ф. Т. Лебедевым ведется работа по созыву в Нарве районного съезда работников по внешкольному образованию и культурных деятелей Принаровья. Съезд состоится при об-ве «Святогор».

Ответственный редактор **А. Томасов.**

II. *Новинки книжного рынка.*

Без переплета со скидкой 10%.

Беллетристика.

		Кр.
1.	*Алданов.* Ключ, ром.	7.—
2.	„ Портреты.	4.—
3.	*Бунин.* Жизнь Арсеньева.	4.80
4.	„ Митина любовь. ром.	4.—
5.	„ Избр. стихи.	4.—
6.	*Куприн.* Колесо времен. раз.	4.—
7.	*А. Толстой.* Петр I, ром. I и II. à	4.—
8.	*Краснов.* Largo, ром.	7.40
9.	*Сирин.* Защита Лужина.	5.—
10.	*Тхоржевский.* Поэты Франции	4.—
11.	Сборник памяти кн. Гр. Трубецкого	2.40
12.	*Ремизов.* По карнизам. раз.	—
13.	*Лазаревский.* Лиза. раз.	3.60
14.	*Лукаш.* Пожар Москвы	4.—
15.	*Биркин.* Осиное гнездо	4.—
16.	*Минцлов.* Гусар. монастырь.	1.60
17.	*Кельчевский.* В лесу. рас.	4.80
18.	*Фельзен.* Обман.	3.20
19.	*Соколов.* Гибель Симона.	4.80
20.	*Фибих.* Угар.	4.—
21.	*Эренбург.* Единый фронт.	7.—
22.	*Келлерман.* Туннель.	1.60
23.	*Чириков.* Отчий дом.	2.40
24.	*Боткин.* Карт. дипл. жизни	2.40
25.	*Катаев.* Отец. раз.	2.90
26.	*Вассерман.* Лаудин.	1.60
27.	*Формаков.* Наша юность.	1.20
28.	*Бальмонт.* В раздв. дали	3.30
29.	*Гуль.* Генерал Бо. 2 т.	8.—
30.	*Зайцев.* Анна.	2.—
31.	*Краснов.* От двугл. Орла I и II à	2.—
32.	*Гавкин.* Словарь иностр. слов.	7.—
33.	*Самойлович.* S. O. S.	8.—
34.	*Сабанеев.* С. И. Танеев.	4.80
35.	*Ильин.* Шесть дней творении.	2.40
36.	«Православная мысль» № 2.	4.—
37.	Совр. Записки Кн. XXIV.	4.—
38.	*Зензинов.* Безпризорные.	5.—
39.	*Нольде.* Далекое и близкое.	4.40
40.	*Петров.* От Волги до Тихого Океана	2.40
41.	*Мельгунов.* Трагедия адм. Колчака. I, II	3.60
42.	*Дмитревский.* Исповедь невозвращенца	6.—
43.	«Числа» № 2-3 лит. жур.	4.—

Детские.

44.	*С. Черный.* Румяная книжка.	3.20
45.	*Шмелев.* На морском берегу.	1.60
46.	*Елагин.* Сильные духом.	1.60
47.	*Краснов.* С Ермаком на Сибирь	3.40
48.	*Дуров.* Мои звери	4.—
49.	*Минцлов.* Клад.	2.—
50.	*С. Черный.* Чудесное лето.	3.—
51.	*Чарская.* Кн. Дживаха.	3.60
52.	» Газават.	3.60
53.	*Радуга.* Сбор. стихов	3.—
54.	*Пушкин.* Пол. собр. в 1 т.	4.—
55.	*Гоголь.* » » в 1 т.	4.—
56.	*Некрасов.* Избр. стихи.	4.—
57.	*Шмелев.* Как мы летали.	2.—
58.	Книжки-картинки.	à 0.50

Белоснежка, Братец и сестрица, Сказки о гномах, О слепом адбалихе, Королевна-пастушка, Гулливер, Красная шапочка, и др.

Учебники.

Новоселов, Гудкова, Келер, и др.
Отрывные календари: Дьяковой, «Добро», «Globus», «Сев. Медведь».

Упаковка и пересылка за счет заказчиков по действительной стоимости.

Русский Календарь на 1931 г.

Единственный в Эстонии большой иллюстрированный календарь на русском языке.

Издан Союзом Русских Просв. и Благотвор. Об-в въ Эстонии.

Цена 40 сентов.

Получить можно: у церковных старост русских приходов, в книжных магазинах, просветительных обществах и кооперативах.

Главный склад издания:

Таллин, Морская ул. 69.



Нет лучше чая

ЕТК

ВЕСТНИК

СОЮЗА

Русских Просветительных и Благотворительных об-в в Эстонии.

№ 12 (34)

Четвертый год издания

ТАЛЛИН (РЕВЕЛЬ).
1930.

СОЮЗ ПРЕДЛАГАЕТ

просветительным обществам, волостным правлениям и библиотекам подержанные книги в переплетах хорошей сохранности.

Исторические романы, повести и драм. произведения.

Бальзак. Шуаны или Бретань 1799 г. . . . . 1.50 *Кр.*
Бикелас. Луки-Ларас (греч. восст.) 1.25
Гальдос. Двор Карла IV (Испания 19 ст.) . . . . . 1.—
Голен.-Кутузова. Преступление (оч. из ист. Бурской войны) 0.60
Грен. Последние дни Иерусалима 1.25
Гоголь. Тарас Бульба (Запорож. казач.) 0.50
Гюго, В. 93-й год (Франц. револ.) 1.50
Данилевский. Сожженная Москва (1812 г.) 1.50
» Княжна Тараканова (18 ст.) 1.50
Дюма, А. Графиня Монсоро . . . 2.—
» Вик. де Бражелон (царств. Люд. XIV) 3.50
» Повести и рассказы . . 1.—
Жданов, Л. Наследие Грозного (Лжедм.) . . . . . 1.—
» Стрельцы у Трона (детство Петра Великого) . 1.50
Захер-Мазох. Посл. король венгров . . . . . 1.—
Карнович. Придворное кружево (18 ст.) 1.75
» Любовь и корона (18 ст.) 1.75
Костомаров. Сын (Россия 17 ст. . 1.—
К. Р. Царь Иудейский (драма) . . 1.50
Красницкий. По стопам Петра В. . 1.25
Крашевский. Промысл Божий (Польша 18 ст.) . . . 1.25
Мережковский. Царевич Алексей 1.—
» Трилогия: Христос и Антихрист (3 кн. в плкж. пер.) . . . 12.50
» Юлиан Отступник 2.50
Мордовцев. Между Сцилдй и Харибдой . . . . . 1.50 *Кр.*
» Прометеево пот-ство 1.25
» Сагайдачный (Казач. 17 ст.) 1.25
» Идеалисты и реал-ты (царевич Алексей Петрович) 1.00
» Двенадцатый год . . 1.75
Полежаев. До побега (царевич Алексей Петрович) . 1.50
Панюрин. Николай I (пьеса) . . 0,75
Попов. Юзя Чаплинская 1.25
Ришбур. Блуждающий огонь (Генрих VIII английский) . . 1.25
Соловьев, Вс. Касим. невеста) . . 1.75
» Волхвы (Росс. 18 ст.) 1.50
» Вел. Розенкрейцер (продолж. Волхвов) 1.50
» Капитан гренадерск. роты (Елиз. I) . . . 1.25
Скотт, В. Ламермур. невеста. Роб-Рой (из ист. Шотландии) 2.—
» Гай Маннеринг 1.50
Сизов. Соломония Сабурова . . . 0.60
Салиас. Найденыш (цар. Екат. II) . 1.50
Толстой, А. К. Князь Серебряный 1.25
» Драмат. Трилогия 2.50
Толстой, А. Н. Любовь—книга золотая (цар. Екат. II) 0.75
Эберс. Арахна (древн. Египет) . . 1.50
» Император 1.50
» Тернистым путем (Александрия древн. времен) . . . 1.50
Добров. Владимир Красн. Солн. . 1.50
Крашевский. Князь М. Вишневецкій 1.50
Макарова. Ист. Екат. II (иллюстр.) 1.50
Е. Тур. Дети Людовика XVI . . 1.25
Толстой, Л. Н. Декабристы . . . 1.25

География и путешествия.

Меч. Географические этюды . . 1.00
Елисеев. По родной земле 2.50
Каминский. Воспоминания поклонника Святой Земли 3.00
Св. Гедин. Приключения в Тибете. 1.50
Нем.-Данч. Кама и Урал 1.50
Ламанский. Индия (экон. этюд) . 2.00
Маркозов. Географ. опис. России 1.50
Норденшельд. Вокруг Азии и Евр. 1.50
Св. Гедин. По пустыням Азии . . 1.50
Г. М. Стенли. Мой первый путь в Конго 1.50
Нем.-Данч. У океана (2 тома) . . 2.00

7A
76731

ВЕСТНИК

ПОДПИСКА принимается в Правлении Союза: Таллин Морская, №69.

СОЮЗА РУССКИХ ПРОСВЕТИТЕЛЬН. И БЛАГОТВОРИТЕЛЬН. ОБ-В В ЭСТОНИИ

ПОДПИСНАЯ ЦЕНА на 1930 год— 1 кр. 20 сент. Отдельн. № — 15 сент.

Декабрь № 12 (34) 1930

СОДЕРЖАНИЕ: Русские народные библиотеки и их работа. — Шарады Прошлое села Сыренца (окончание).—Целп и задачи недели кооперации.— Порядок созыва и ведения общих собраний.—Печеры.—Декшино.—Хроника.

Русские народные библиотеки и их работа.

(Доклад прочитан на Делегатском Съезде Союза 21.IX.1930 г.)

За время войны и революции почти все книгохранилища на Русских окрайнах Эстонии были уничтожены. Особенно же пострадали деревенские и местечковые. Все, что мы имеем сейчас, почти целиком создано библиотечным законом 1924 года, давшим необходимые средства на создание и пополнение книжных запасов, работой Союза Русских Просветительных и Благотворительных обществ, в короткое время собравшего по городам и бросившего в деревни тысячи книг и деятельностью местных просветительных обществ, организовавших ряд библиотечек.

Сейчас общее число русских библиотек на окрайнах достигает 42. Из них на Принаровье приходится 16, на Причудье—8, на Печерский уезд—18. Из городских библиотек в это число включены только те, которые более или менее заметно обслуживают деревню. Таким образом в Принаровье 1 библиотека приходится в среднем на 690 человек русского населения, в Причудье—на 1375 чел., в Печерском уезде—на 2177 человек. Следует отметить, что почти половина библиотек (20) не влючена в библиотечную сеть и не получает средств от самоуправлений и правительства на пополнение своих книжных запасов. Следующие данные показывают состояние библиотек с точки зрения их обеспеченности книгами:

Est. A
Tartu Ülikooli Raamatukogu

Район	Библиотеки с книжным запасом:	Включены в сеть	вне сети	Число библиотек	Пополнялись в 1929 г.	Не пополнялись
Принаровье	менее 100 книг	—	4	4	1	3
	от 100 до 300 кн.	—	5	5	2	3
	от 300 до 500 »	1	2	3	1	2
	от 500 до 1000 »	3	—	3	3	—
	свыше 1000 кн.	—	1	1	1	—
		4	12	16	8	8
Причудье	менее 100 книг	—	—	—	—	—
	от 100 до 300 кн.	2	1	3	2	1
	от 300 до 500 »	2	—	2	2	—
	от 500 до 1000 »	2	—	2	2	—
	свыше 1000 кн.	1	—	1	1	—
		7	1	8	7	1
Печерский уезд	менее 100 книг	—	1	1	—	1
	от 100 до 300 кн.	3	5	8	3	5
	от 300 до 500 »	2	1	3	3	—
	от 500 до 1000 »	3	—	3	3	—
	свыше 1000 кн.	3	—	3	3	—
		11	7	18	12	6
По всем окрайнам	менее 100 книг	—	5	5	1	4
	от 100 до 300 кн.	5	11	16	7	9
	от 300 до 500 »	5	3	8	6	2
	от 500 до 1000 »	8	—	8	8	—
	свыше 1000 кн.	4	1	5	5	—
		22	20	42	27	15

Вряд ли можно считать число существующих библиотек достаточным. В Печерском уезде мы имеем 51 русскую школу, а общее число библиотек, включенных в сеть—18. Т. е., радиус библиотечного района в три раза больше школьного. В условиях деревенской жизни это должно означать, что, по крайней мере, половина деревень лишена возможности регулярного пользования книгою. Это усугубляется еще тем обстоятельством, что большинство волостных самоуправлений содержат на всю волость только одну библиотеку. Как бы ни была она богата, пользу от

этого получает лишь ближайшее к ней население, а в более отдаленных уголках волости книга — редкость. Кое-где этот недостаток осознан, и с ним пытаются бороться, устраивая в отдаленных центрах отделения волостных библиотек. Вряд ли и это является действительным выходом из положения. При таком порядке в отделения естественно будет посылаться книжная завалъ, книги же наиболее ценные — классики — будут оставаться в центре, и если через пять лет в шестое и попадут в отделения, все-таки останутся неизвестными ряду возрастов. Пример наиболее целесообразного решения библиотечного вопроса дает изборская волость. Здесь имеется 4 библиотеки, пользующихся поддержкой волости и включенных в сеть. Одна из них, Изборская, и по своему книжному запасу, и по оборудованию может считаться образцовой.

Неразвитость библиотечной сети усугубляется бедностью наших библиотек. Из 42 библиотек половина (21) имеет книжный запас, едва достигающий 300 книг, т. е. едва пригодны для обслуживания одной деревни.

На д е с я т ь человек русского населения приходится: в Принаровье 6,2 книги; в Причудье—3,4; в Печерском уезде—2,8 книги.

В наивыгоднейших условиях находятся библиотеки, содержимые на общие средства самоуправления, правительства и просветительных организаций. Таких—только 9. 18 содержатся на средства самоуправлений и правительства и 20 (половина!) содержатся исключительно нб средства местных просветительных организаций. Средства эти незначительны, а потому более трети всего числа библиотек (15) не имеют регулярного пополнения. Очень злокачественное совпадение — как раз беднейшие библиотеки являются невключенными в библиотечную сеть и не пополняются. Число непополняющихся еще более увеличится и будет стремиться к полному совпадению с числом не включенных в сеть, как только иссякнут книжные запасы Союза Р. Пр. и Бл. Об-в. Маленьким библиотекам грозит уничтожение. Перечитанные от корки до корки, они перестают интересовать население. О них забывают. Библиотекарь в лучшем случае из активного работника превращается в книжного сторожа. Единственный выход из тупика — организация правильного пополнения этих библиотек, т. е. включение их в библиотечную сеть.

Средний расход на пополнение одной библиотеки выражался в 1929 г. в сумме 164,61 кроны. Средняя стоимость приобретенной книги 1,36 кроны. Следует отметить сильное колебание средней стоимости книги в разных библиотеках, где книги обходились в 3-3,5 кроны. Зависит это отчасти от хаотического состояния книжного рынка, отчасти от библиотечной администрации.

Большая часть библиотек находится в заведывании просв. организаций. Они распоряжаются ими на правах полного или частичного содержателя. Таких библиотек — 23.

14 библиотек находятся в заведывании частных лиц или просветительных обществ по поручению самоуправлений и, наконец, 4—находятся в непосредственном заведывании органов самоуправления. В 18 случаях библиотекарями являются учителя, в 7 случаях—лица со средним образованием, и 17 библиотекарей имеют начальное образование. У двух библиотекарей библиотечный стаж превышает 10 лет, более чем пятилетним обладают 8 лиц, у 10 человек он колеблется от 3 до 5 и 21 — он не превышает трех лет.

Весьма немногие библиотеки располагают приличным и достаточно приспособленным для работы помещением. В лучших условиях находятся те, которые работают в народных домах. Таких 10. Три библиотеки работают при волостных правлениях. 9 — находят себе уголок в частных помещениях. Большинство (30) пользуются школами. Обычно это — классная комната, по виду которой нельзя судить, что здесь находится библиотека. Разве только на стене где-нибудь висит бумажка с объявлением правил пользования библиотекой, да иногда стенной каталог, в котором отмечены сотни две-три книг. Далеко не всегда библиотека имеет свой собственный книжный шкаф. Чаще это— один из школьных шкафов. Вечером в известные дни является сюда библиотекарь, зажигается лампа, собирается народ. Преобладает молодежь—школьники, подростки. Каждый любопытствует, какая книга у другого. Стоит ли ее прочесть? Один с увлечением рассказывает о прочитанном, другой недоволен своей книгой. Эти читательские отзывы имеют первостепенное значение при обмене книг. Они не всегда справедливы: иногда создается неззслуженно дурная слава книге, и она обречена на долгое стояние на полке, пока не найдет своего ценителя. Если читателя не прельстила какая-нибудь книга „с рук“, он обычно обращается к библиотекарю с просьбой выбрать для него книжку. Внимательный библиотекарь старается путем расспросов выяснить интересы читателя: требуется ли ему научная книга или беллетристика, каких авторов он читал, что ему понравилось. Затем он называет ряд авторов и произведений. Бывает, что кто-либо из стоящих в очереди выскажет и свое мнение о названных книгах. Неодобрительные отзывы часто срывают рекомендацию библиотекаря. К сожалению, для споров времени нет. Часто библиотекарь старается поскорее закончить обмен книг. Из стопки только что сданных книг он берет одну за другой и спрашивает: „Читал?“ — „Нет“. — „Бери“. Книга уже записана Читатель берет ее; отходя перелистывает и узнает уже читанную им вещь. Он возвращается и Христом Богом умоляет дать ему другую книгу. Особенно внимательным следует быть с новым человеком, впервые пришедшим за книгой. Первая неудача может надолго убить его неразвившийся интерес к чтению. Местами на хуторах и в деревнях книга берется для совместного чтения. Втечение ряда вечеров она читается вслух. На чтение со-

бирается целая изба народу. Взять таких публичных чтецов на учет и быть к ним особенно внимательным—первейшая обязанность библиотекаря. Следует вообще отметить, что число читателей, приходящих в библиотеку с требованием на определенного автора или книгу невелико.

В 18 библиотеках выдача производится один раз в неделю, в 11—два раза, в 11—более двух раз. Лишь в 4 небольших библиотеках, находящихся в состоянии упадка, она производится нерегулярно, и это, конечно, большое упущение.

В среднем на обмен книг еженедельно требуется 4-5 часов. Обычно занят этим один человек. Так как обмен книг в условях деревенской жизни—работа гораздо более сложная и ответственная, чем в городе, где читатель предъявляет требование на определенную книгу и широко пользуется каталогами, то следует рекомендовать библиотекарям привлекать к работе по выдаче книг молодежь. Помощники могли бы выполнять чисто техническую работу: отыскивать требуемые книги, вести записи и т. д., а сам заведывающий уделял бы внимание беседе с читателями, выяснению их интересов, выбору книги. В некоторых библиотеках это проводится в жизнь. Принятая сейчас во многих библиотекэх карточная система также облегчает технику обмена и освобождает время для беседы с читателями. Желательно было бы ввести ее повсюду.

На библиотекаря же ложится и составление каталогов. В 18 библиотеках никаких каталогов, кроме инвентарного, не имеется, в 13 — имеются и систематические, в 11 — сверх того и карточные. Значительное число библиотек имеют стенные каталоги, заслуживающие наибольшего поощрения с точки зрения деревенского читателя.

Наиболее ответственной работой заведывающего следует считать пополнение библиотеки новыми книгами. Кое-где ему помогают в этом правления просветительных обществ, кое где существуют специальные библиотечные комиссии. Во всяком случае в деревне наблюдается недостаток людей, сведующих в этом деле. Громадному большинству книжный рынок неизвестен. Наиболее часто наблюдаемая ошибка при выписке новых книг заключается в том, что интересы широких читательских масс заслоняются интересами сравнительно небольшой группы избранных читателей. Библиотека выписывает очень дорогие, ценные книги, не расчитанные на массового читателя, и в результате читаемость книг после пополнения почти не повышается. Гораздо хуже бывает, когда избранная читательская группа обнаруживает дурной вкус. В таком случае низкопробная бульварная литература заслоняет все остальное.

Беллетристика в среднем составляет почти 80% всего книжного запаса наших библиотек. Спрос на нее дает до 95% общего спроса на книгу. Из научных книг более или менее заметный спрос наблюдается на литературу историческую и сельско-

хозяйственную. К сожалению и беллетристические отделы библиотек составлены довольно случайно. Маленькие библиотеки (до 300 книг) обычно имеют лишь отдельные произведения классиков. Полные собрания сочинений их встречаются в библиотеках более крупных. Много найдется в наших библиотеках произведений Лаппо-Данилевский, Бебутовой, Крыжановской, Краснова, Брешко-Брешковского, и так далее. Это — следствие дурного вкуса нашей сельской интеллигенции. Новую литературу дают Рижские издательства, выпускающие на ряду с хорошими книжками и вещи, мало пригодные для деревни. Современная деревенская молодежь падка на романы приключений. Некоторые библиотеки, идя ей навстречу, приобрели Купера, Майн-Рида, Жюль-Верна, Дюма. Шаг этот нужно приветствовать. Романы же Маргерита и ему подобных вряд ли следует приобретать. Из русских романистов большим успехом пользуется Данилевский и Мордовцев.

Читает книги преимущественно молодежь. Средние возрасты от 30 до 40 лет дают меньшее количество читателей, но за то самых интересных. Старше 40 лет читатель из крестьян сравнительно редок.

Читают преимущественно в зимние месяцы. С началом земледельческих работ и отхода на заработки читаемость круто сокращается. Интенсивность библиотечной работы может быть выражена следующими цифрами. В 1929 году на каждые 100 книг приходилось выдач в Печерском уезде — 239, в Причудье — 112, в Принаровье — 79.

Читаемость книг выражается такими данными: **на каждые 100 человек русского населения постоянных библиотечных читателей зарегистрировано в Печерском уезде 6 человек, в Причудье — 11, в Принаровье — 9.** На каждого постоянного читателя в год приходится книжных выдач в Печерском уезде — 10 книг, в Причудье — 3,5, в Принаровье — 5,3. Столь большая разница в числах может быть объяснена тем, что в Причудье население сравнительно долгое время занято отхожих промыслах, а в Печерском уезде значительное число читающих составляет сельская интеллигенция.

Сопоставляя количество имеющихся книг с количеством ежегодно выдаваемых, мы получаем следующую таблицу.

На каждые 100 человек русского населения.

	приходится книг	ежегодно выдается книг
Принаровье	62	47,7
Причудье	34	38,5
Печерский уезд	28	60.

Сопоставление это, лучше чем что либо другое, показывает и книжный голод и работу народных библиотек среди обнищалого населения наших окраин.

Из 43 библиотек только в 9 взимается плата за пользование книгами. В громадном большинстве случаев она не превы-

шает 10 сентов в месяц. Залог требуется лишь в 2-х библиотеках. При 6 библиотеках существуют читальни. Отсутствие читален — большой недостаток деревенских библиотек. Объясняется это отсутствием собственного помещения и недостатком средств. Главное, что требуется от читальни — тепло и свет в долгие и свободные зимние вечера. Летом читальни бездействуют. Оборудование их неприхотливо: столы, скамейки; иногда портреты и картины на стенах. Кроме книг, журналов и газет иногда посетителям предоставляются шашки и шахматы. 9 библиотек ничего из периодической печати, если не считать Вестник Союза просветительных обществ, не выписывают. Почти все остальные выписывают. „Вестник сельск.-хозяйства". Газеты выписываются в 16. В двух случаях зарегистрирована подписка на журнал „Иллюстрированная Россия". Библиотека — могущественное орудие просвещения. Но закрытая книга еще слишком безсильна перед косностью полуграмотного населения. Ее требуется раскрыть, показать, соблазнить его душу. Вот почему всякий библиотечный работник, которого не приводит в восхищение ряд нетревожимых книжных полок и которому не доставляет большого удовольствия слушать темные толки сограждан о никчемности его возни с книгами, никогда не удовольствуется одною выдачею книг и веденинем канцелярских дел. Если он истинно любит книгу, он не может не говорить о ней, не привлекать к ней других и многообразно увяжет свою работу со всеми другими видами просветительной работы. И спектакль, и лекцию он использует в своих целях. Он приучит сограждан искать и находить в книгах ответы на все вопросы, поставленные перед ними жизнью, он заставит их понять, какое сокровище для них библиотека. В некоторых местах устраивались "Дни книги". Они неизменно сопровождались увеличением числа библиотечных читателей. Устройство всякого рода литературных судов и собеседований ведет к тому же. Внимательный библиотекарь — отец духовный. Какие только сокровенные искания и ожидания не открываются ему в запросах читателя, и какая громадная сила у него в руках в виде хорошо подобранной, устроенной и богатой библиотеки? Действенное использование ее первая задача наших библиотек, и это должно осуществляться путем кружков самообразования, читательских собеседований и других просветительных предприятий, непременным и видным участником которых должен быть библиотекарь.

Инстр. Б. Семенов.

Шарады.

Постановка шарад при организации небольших вечеринок имеет большой успех. Как это ни странно, но импровизация, требующаяся в шарадах не только не стесняет, но даже привле-

кает и молодежь, и даже стариков. Дело в том, что язык наших драматургов, за исключением, может быть, Островского, очень чужд нашей деревне. Требуется очень большой опыт, начитанность и даже отрыв от родной среды, чтобы наш крестьянин не принужденно заговорил нашим театральным языком. Вот почему многие безусловно талантливые деревенские артисты так беспомощны на сцене. И наряду с этим в деревне сохранился удивительный дар импровизации, балагурства и затейничества. Поэтому театр импровизаций при обдуманном подходе к делу не только осуществим, но даже наиболее действен в обстановке современной деревни. Шарады—только подход к нему. Артистов импровизаторов найти нетрудно, если на первые репетиции пошире открыть двери для всех желающих. Чем многочисленнее и пестрее публика, чем непринужденнее она держится, тем лучше. Непринужденность — первое условие творчества, а здесь должны творить все, и старые, и малые, и бабы, и молодухи. Пусть необходимое настроение создано и пусть руководитель в сотрудничестве двух-трех лиц из публики покажет пример шарады. Теперь он предлагает новую тему. Пусть это будет слово „беседа"—бес-еда. Первое — бес. Возмем его в действии: „бес соблазняет", „бес попутал". Кого, где и чем попутал бес? Из вопросов создается понемногу фабула. Вспоминаются местные происшествия, и вот канва готова. Действующие лица: мужик, баба, бесенок. Утро. Баба будит мужа. Ей нужно итти обряжаться, а пусть бы муж встал, шел лен трепать. Мужик ленив. Встать не хочет. Баба настойчива, бранит и уговарнвает: после работы она, мол, не только спать ему даст, а еще и угостит кой-чем. Мужу хотелось бы сначала угоститься, но баба упорна. Он соглашается. Жена уходит. Чем больше думает мужик о бабином посуле, тем сильнее хочется ему выпить, а работать—не нравится. Начинает искать, где у бабы запрятан литр — найти не может. В досаде поминает нечистого. Лишь только помянет, а из-за печки, как котенок: „дяденька!" Наконец не вытерпел: „Да кто ты, бес этакий, выходи сюда!" и бесенок прыг из за печки. Мужик со страху—на корачки, а бесенок: „зачем звал, дяденька?". Хозяин, отойдя от страху, начинает думать, чем бы ему занять нечистого. Зовет его лен трепать. Бесенок согласен, но мужик просит его сначала найти запрятанную водку. Водка найдена. Начинается угощенье. Хозяин усаживает за стол чертенка и заставляет его пить. Напрасно тот отказывается, говоря, что никогда не пивал и что пить ему запрещено. Хозяин стоит на своем. Он распрашивает чорта о житьи в аду, тот ему сообщает разные забавные вещи, пока, обессилев от водки, не съезжает под стол, а разгоряченный мужик начинает орать песни. Входит жена. В гневе нападает на мужа. Тот оправдывается: „бес попутал", а чертенок в сторону жалуется, что на него напраслину возводят, и что ему самому теперь не миновать трепки от начальства. Занавес. Фабула для второго действия на тему „еда" заимство-

вана из басни Крылова, но обработана в соответствии с местными условиями. Действующие лица: хозяйка постоялого двора и три ярмарочника. Поздно вечером, сбившиеся с дороги, слегка подгулявшие ярмарочники стучатся в избу и просят ночлега. Хозяйка впускает их и согласна дать переночевать. Но им хочется есть, а еда у хозяйки вышла. Наконец она обещает принести чего-нибудь, предупреждая, что будет мало. Двое приезжих ведут беседу о ярмарке, а третий сторожит хозяйку у дверей. Вот и она с горшком в руках. Гость заглядывает и убедясь, что щей и на одного едва-едва хватит, возвращается к товарищам и просит тех объяснить ему, за кого голосовать. Товарищи—партийные: один—социалист, другой—земледелец. Начинается разговор на политические темы. Оба спорят. Спор становится все оживленнее. Третий в это время торопливо ест. Напрасно хозяйка пробует унять расходившихся гостей, напоминая о еде. Спор их начинает переходить в потасовку, а догадливый малый подставляет им под руки уже пустую миску. Миска летит на пол, спорщиков с трудом разнимают. Разозленные, голодные они же расплачиваются и за ужин. Занавес. Третий акт на слово „беседа". Муж вернулся домой с работы. Устал, хочет спать. А к жене пришла кумушка. Хозяина отправляют отдыхать, а женщины начинают беседовать. Говорят о свиньях. Со свиней разговор переходит на людей, на родственников... Спор, бабы начинают кричать. Хозяин приходит из другой избы и бранит их за то, что они не дают ему спать. Кумушки просят его не безпокоиться, обещают потише беседовать. Едва он удаляется, снова начинается хозяйственный разговор, на этот раз о курах. Потом об огородах, потом счеты: чьи куры чей огород разрыли, и опять ссора, пока хозяин не выталкивает их обоих из избы на двор. Занавес. Шарада эта приведена в одной из своих постановок. Тут только фабула, слова действующих лиц опущены, да их и нельзя было бы записать. От репетиции к репетиции многое меняется, удерживается наиболее удачное, вызвавшее одобрение других. Совершается естественный отбор тех, которые за словом в карман не лезут. Все бытовое и злободневное вторгается в игру неудержимо. Диалоги стихийны и иногда поразительны по той правильности наростания, которая ничем извне не дана и предоставлена художественному чутью самих исполнителей. Конечно, исполнение имеет уклон к шаржу и буффонаде, в известной мере это необходимо даже, но руководитель должен не позволять развиваться фантазии и игре участников в сторону примитивной грубости.

Б. С.

Прошлое села Сыренца.

(окончание).

В начале XVIII столетия началась знаменитая война Петра Великого со шведами, названная в истории Великой Северной

войной, и в 1704 г. петровские войска отняли от шведов Сыренец. Замок был частью разрушен, частью сожжен, и с тех пор понемногу разрушаемые временем и руками человеческими стоят здесь его развалины, молчаливые свидетели боевых тревог и мирной жизни ушедших от нас поколений. С Великой Северной войной стратегическое значение Сыренца уничтожилось. Территория и земельные угодья бывшего замка были объявлены казенными и впоследствии считались за нарвским комендантом в непосредственном ведении плацмайора нарвской крепости. В этом факте среди населения не осталось воспоминания, за исключением одного, так сказать, „живого" документа. Один из обывателей, дом которого издавна занимает одну из окраин замковой площади, носит прозвище Майоров. Потомок ли он слуги нарвского майора, караулившего здесь комендантские покосы, или получил произвище по усадьбе, на которой поселился, неизвестно.

Еще в самом начале Великой Северной войны, около 1708 года, Петр Великий объявил Сыренец уездным городом и приписал его к Шлиссельбургскому воеводству Ингерманладской губернии. Но это производство в высший административный ранг было только на бумаге, так как обстоятельства военного времени препятствовали проводить здесь гражданскую реформу. Только 11 (24) мая 1917 года городское управление было в действительности введено в Сыренце. В это время Российская Империя была разделена на 10 губерний и 47 провинций. К каждой губернии отнесли несколько провинций, а к каждой провинции 2 или больше уездов. Город Нарва вошла в состав С.-Петербурской губернии на правах провинциального города. В Нарвскую провинцию зачислили города Юрьев и Сыренец. Но Сыренец был жалким уездным городом: несколько десятков домов, школы не было, не было и церкви. Сыренчане числились прихожанами одной из церквей города Пскова, потом Юрьева, но свои религиозные требы исполняли в Доможирке, селе Гдовского уезда. Свою церковь они построили только в 1806 году. Так город Сыренец просуществовал до 1780 года. В этом году Екатерина II произвела новое деление Империи по губерниям, и Сыренец лишился прав города и был переименован в село, а население его причислено к сословию государственных крестьян. В близкой связи с Сыренцом, как в хозяйственном, так и в административном отношении, всегда, находилось село Ямы (тогда деревня Ям). Когда Ямы основались, в точности неизвестно, но в эпоху шведского владычества этот поселок уже существовал. Ямская-Струга, на берегу которой в настоящее время расположены Ямы, в ливонское время имела непосредственное соединение с Чудским озером; селение Ям соединялось проезжей дорогой с Лайсгольмом (Лайс). Это было нечто в роде почтового тракта, отчего поселок и получил свое название. *) Впрочем, надо полагать, эта дорога была доступна только для верховой езды.

*) Ям — конная станция; отсюда ямская дорога, ямщик.

Приток поселенцев в Сыренец и на западное побережье Чудского озера стал значителен с Петра Великого. Главный контингент поселенцев давали выходцы из губерний Псковской, Новгородской, и смежных с ними. Убегали сюда также и с мыз помещиков не мало эстонцев, вследствие чего тип местных жителей выявляет собою некоторые черты угро—финского племени. Русские люди уходили сюда, спасаясь от религиозных гонений, скрывались от притеснений помещиков, бежали от рекрутчины, так так до 1797 г. Прибалтийский край не нес рекрутской повинности; среди пришельцев было не мало беглых солдат; здесь находил себе приют разного рода уголовный элемент. Население Сыренца из-года в год росло. В двадцатых годах прошлого столетия в нем было уже 97 домов, включая сюда 4 причтовых дома и обширную корчму. (В настоящее время в нем 200 домов). Самое цветущее время Сыренца относится к 70-90 годам прошлого столетия, когда здесь населению давал большой заработок лодейный промысел. Затем он стал падать в связи с конкуренцией железных дорог и пароходства и теперь совершенно прекратился. Пожары способствовали Сыренцу, как Грибоедовской Москве, если не украшению, то несомненно увеличению и планомерному распределению домовых участков. В памяти обывателей сохранились воспоминания о 3-х больших пожарах: в 1832 году сгорело 46 домов; в 1864 году—64 дома и, наконец, в 1901 г. уничтожило огнем 82 дома, в том числе здание церковно-приходской школы, которая была основана в 1869 году. Теперешнее здание школы выстроено в 1905 году.

П. Пшеничников.

В минувшем месяце по всей Эстонии была объявлена «Неделя потребит. кооперации», втечение которой в эстонской кооперативной и общей печати был помещен ряд статей, посвященных данному вопросу.

Ниже печатается статья директора ЕТК г. Нихтига, напечат. в органе Эст. К. Союза.

Цѣли и задачи недели кооперации.

И. Нихтиг—директор ЕТК.

Девизом начинающейся сегодня недели кооперации взято изречение: „Мы преодолеем трудности общими силами“. Как аследует это понимать. Двояким путем: посредством увеличения доходов и сокращения расходов. В обоих случаях старательная объединенная работа является твердой опорой для самодеятельности гражданина.

Целью недели кооперации является изыскание и указание путей для сокращения расходов. В течении этой недели задачи кооператоров заключаются, главным образом в следующем: 1) обратить внимание на кооперативную торговлю, как на могу-

щественное содействие преодолению хозяйственных трудностей; 2) возбудить интерес к кооперативам и укрепить связь между кооперативом и его членами; 3) набрать новых членов и сторонников кооперации; 4) разъяснить зло продажи в кредит и противодействовать задолженности, и 5) распространить предметы собственного кооперативного производства и продукты крестьянского хозяйства. Для выполнения этих задач требуется: меньше—слов, больше—дела. Кооперативная торговля не имеет возможности расходовать большие суммы на пояснительную работу. Наша задача заключается в показании доходности кооперации посредством фактической работы и пояснении при работе задач таковой. Пояснительная работа должна быть по возможности деловой и практической, при чем в первую очередь ставится справедливое удовлетворение потребителя. Выполнение задач „недели кооперации" возлагается, главным образом, на местные кооперативы и их деятелей. Соответствующие инструкции заблаговременно разосланы центральными учреждениями. Указываю здесь лишь на некоторые отдельные задачи.

Значение кооперации растет.

Экономическое стеснение распространяется всюду. Нам в Эстонии не следует разрешать всемирные проблемы. Но все же каждый гражданин должен сам оценить свою собственную экономическую силу и положение вещей. Приостановимся и обсудим, что нами сделано и что можно сделать для улучшения положения.

„Потребитель является королем экономического порядка". Такое льстивое изречение мы давно уже слышали. Этим хотели сказать, что соответственно требованиям потребителя должна бы двигаться и вся экономическая жизнь. Покупательская сила потребителя является той чудо-силой, которая управляет фабриками, торговыми фирмами, двигает пароходы, железные дороги и пр. для изготовления товаров и доставки их потребителю. Он не сумел проявить своих желаний и осуществить контроль над стоимостью изготовляемого для него товара, как в отношении цены, так и количества. Потребитель довольствуется фактическим положением. Он считает себя слабым и безвластным. Только одним сокращением своей покупательной силы потребитель может при старательной объединенной работе увеличить свое влияние на товарном рынке соответственно программе.

Я не указываю цифровых данных о прибылях кооперативов и выдаваемых членам скидках. Но, оценивая сдержанно следует измерять миллионами крон прибыль, принесенную кооперативной торговлей всему народу своим воздействием на товарные цены. Судя по статистическим данным кооперативная часть продажи в общей торговле увеличивается из года в год. Почти всю потребность в искусственном удобрении удовлетворяет кооперативная торговля; также более половины

(50%) всего народного потребления сельскохозяйственных орудий, машин и соли. В отношении сахара, керосина, цемента и целого ряда других предметов первой необходимости на долю кооперативной торговли выпадает более 1/3 всей потребности. На определение цен на все эти и сотни других товаров потребитель может повлиять. Ясно, что при конкуренции настоящего времени ни один купец не имеет возможности продавать предметы первой необходимости дороже, чем продает их кооператив. Но несмотря на увеличение влияния кооперативов общие затруднения не уменьшаются. Разве только можно отметить уменьшение дороговизны жизни.

Что делать дальше?

Следует старательно продолжать кооперативную работу как в интересах стдельных потребителей, так и всего народа. До сего времени вокруг кооперативов объединились лишь 60.000 семейств или же всего 1/5 населения. Где же остались 4/5 народа. Сознательные граждане должны бы содействовать усилению интереса к кооперативам.

Сейчас, в„ неделю потреб. кооперации“ следует постучать в дверь каждого гражданина и спросить: Куда идет твоя покупательская сила?. Подумал ли ты о чудо-силе, которая получается от объединения мелких покупок?. Что намерен ты сделать для борьбы против затруднений?. При последовательном обсуждении этих вопросов следовало бы пояснить: сколько потребители могут съэкономить себе и для всего народа, стягивая покупательскую силу в свои кооперативы. При пояснениях следует помнить, что из мелких сентов вырастают крупные суммы. Например, лишь один сент скидки на килограмм сахара уже дает в год более 27 миллионов сентов экономии. Имеются сотни подобных товаров, на которые кооперативная торговля уже теперь в состоянии повлиять. **Более дешевое посредничество является первый задачей покупательской силы.**

По поводу этой недели придется также объяснить кооперативам: какую прибыль приносит кооператив своим членам; какими являются проекты будущего процветания кооперативов; каким образом укрепить связь между кооперативом и его членами, а также набрать новых членов — совладельцев — для кооперативной торговли.

Местные изготовления на почетное место.

Задачи организованных потребителей не ограничиваются лишь уменьшением посреднических расходов. Потребитель должен иметь право высказаться также и по поводу доброкачественности, количества и цены товара. Это достижимо лишь при изготовлении товаров в своем предприятии. Отчасти экономическое стеснение вызвано также и безработицей. В то же время мы ввозим в страну из заграницы товары, которые могли бы с

полным успехом изготовлять на месте. Правительственные органы пытались воспрепятствовать ввозу заграничных товаров посредством высокой пошлины. Но такия средства могут помочь лишь временно. Окончательно разрешить вопрос в силах все же только потребитель, который решает, купить ли местный или заграничный товар. Бывают жалобы, что качество местных товаров часто меняется при введении защитительной высокой пошлины. Плохой товар не находит сбыта.

Порядок, дающий потребителю возможность высказаться, какой товар и сколько следует для него заготовить, кажется идеальным.

Потребительское об-во старается завоевать этот порядок для покупателей. Конечно нет возможности достигнуть этого идеального положения вещей одним взмахом. Постепенно, но решительно придется идти по этому пути. Благодаря „недели кооперации" каждый гражданин должен избрать свой путь: вступить в качестве совладельца в кооператив и в первую очередь потребовать от своего кооператива товары местного производства. При более крупных закупках кооперативу не трудно потребовать от местного производства более доброкачественного товара. Кооперативная торговля может сократить торговые расходы на кредиты местного производства и понизить цены на эти товары, если достаточное число деятелей и потребителей будет входить в сеть кооперативной торговли.

В заключение и в кратце можно задачу недели кооперации обрисовать следующим образом: надо расшевелить каждого гражданина, чтобы он обдумал, как улучшить свое стесненное экономическое положение, как увеличить свое влияие на качество изготовляемых у нас товаров, как достигнуть правильного количества и цен. Подумаем и выполним. Решение потребителей твердо: Путь к кооперативу ведет каждого гражданина и весь народ к экономической самостоятельности. Пойдем по этому пути.

Порядок созыва и ведения общих собраний.

(окончание).

ГЛАВА I.

X. Протокол собрания.

§ 48. Для записи протоколов общих собраний заводится отдельная книга, куда вносятся протоколы только общих собраний. Листы протокольной книги пронумеровываются до употребления книги и на последнем листе ея делается следующая надпись, за подписью председателя совета и печатью Т-ва (об-ва) „в этой книге . . . . пронумерированных листов".

§ 49. В протокольную книгу заносятся под порядковыми номерами все протоколы общих собраний Т-ва.

В каждом протоколе следует обозначать: а) является-ли собрание очередным или чрезвычайным; б) кем и по чьей инициативе оно созвано; е) время начала собрания, год, число и час, указанные в повестке, и час открытия собрания; д) способ оповещения и время разсылки повесток; е) число членов ко дню собрания и число членов, прибывших к началу собрания; ф) открывающий собрание (имя и должность в Т-ве) г) выборы председателя собрания и назначение председателем лица, ведущаго протокол; х) порядок дня в том виде, в каком он был обозначен в повестках и в том виде, в каком он принят собранием, если он был изменен собранием; й) по каждому пункту повестки дня отдельно: предложения и решения; і) лица, избранныя собранием для подписания протокола; к) время окончания собрания и, если были перерывы в собрании, то их начало и конец.

§ 50. По каждому пункту повестки дня следует отмечать: а) кем было внесено главное предложение и его точное содержание; б) содержание предложений, внесенных при обмене мнений и имена, внесших таковыя; е) способ голосования предложения (открытое или тайное); д) при голосовании каждого предложения - число лиц, принимавших участие в голосовании, число лиц голосовавших за и против и воздержавшихся от голосования; е) какое предложение считается принятым; ф) особыя мнения отдельных членов, если последние требуют внесения их в протокол.

§ 51. Распоряжения председателя собрания, касающияся порядка собрания, как-то: предостережения, приглашения к порядку, замечания, лишение слова, а также назначенныя общим собранием наказания отдельным членам в виде отнятия права голоса или удаления с собрания — следует кратко обозначать, указывая причины, по которым сделаны замечания или назначено наказание.

Резкия и неидущия к делу замечания, употребленныя отдельными членами в отношении друг друга, не следует заносить в протокол, если собрание не назначило наказания за эти замечания сделавшему их лицу.

§ 52. Протокол следует писать чисто и ясно, без перечеркиваний и надписей и не оставляя пустых мест.

Если при письме все-же произошли ошибки или необходимыя надписи или приписки, то следует в конце протокола, до его подписания, сделать соответствующия оговорки. Если-же случайно в протоколе оказались пропущенными какия-либо части, то в соответствующем месте следует сделать примечание: „смотри конец“, и в конце протокола следует выписать дополнение.

При каждом объяснении или дополнении в конце протокола следует обозначить, какому листу и какой строке протокола соответствует означенное объяснение или дополнение.

На пустых местах протокола следует провести черту во избежание позднейших приписок.

Печеры.

С начала октября месяца при Печерском обществе просвещения организовался кружок молодежи. Еженедельно по четвергам устраиваются собрания кружка в помещении печерского детского сада. Посетителям предложены всевозможные игры: шашки, шахматы, пинг-понг, корона. Втечение двух месяцев было устроено шесть докладов и один вечер вопросов и ответов. Темы докладов „Творчество Маяковского“, „Творчество Н. Тихонова“, „Демократия и диктатура“, „Революция 1905 года“, „Куликовская битва“, „Общественный идеал“. Создалось крепкое ядро постоянных работников из среды местной молодежи. На будущее намечен ряд новых докладов; многие из них связаны с наступающими юбилеями.

Созданный весной этого года великорусский оркестр Печерского общества просвещения оживленно работает под руководством Г. И. Афанасьева. Еженедельно устраивается не менее двух сыгровок, привлекающих много молодежи. 16-го ноября оркестр устроил концерт в д. Пачковке. Концерт имел большой успех. В настоящее время идет подготовка к большому концерту на Рождестве. **Б.**

Декшино.

Грязь и бездорожье препятствуют устройству больших спектаклей, ибо не дают надежды на достаточный сбор. Тем не менее Декшинское просветительное общество с начала осени принялось за оживленную работу. Отрадно видеть все усиливающееся участие молодежи в ней. Вновь возродился и работает великорусский оркестр под руководством местного же любителя. Сильно увеличился драматический кружок. Под руководством инструктора Б. К. Семенова был устроен пестрый вечер, программа которого состояла из ряда картинок-миниатюр и шарад. Вечер имел успех. Более серьезной была постановка ком. Билибина „В руки правосудия“. Участвовала исключительно крестьянская молодежь и показала очень приличную игру. **К.**

Хроника.

Бельское просвет. о-во.

Молодое Бельское просвет. о-во оживленно работает. Два танцевальных вечера дали ему необходимые для начала средства. 23 ноября драматический кружок Залесского о-ва поставил спекталь. Сейчас и местная молодежь готовится поставить спектакль своими силами. Возбуждено ходатайство перед Печерским волостным правлением о включении в библиотечную сеть библиотеки общества. 2-го декабря начинаются 3-недельные сельско-хозяйственные курсы.

Деревня Кучино.

По инициативе местной молодежи в д. Кучине, Виловской волости организуется просветительное общество. Ожидается регистрация устава и уже ведется подготовка к первому спектаклю.

Ответственный редактор **А. Томасов.**

ЭСТОНСКИЙ КООПЕРАТИВНЫЙ СОЮЗ

Идейный центр эстонской кооперации.

Членами Союза в данное время состоят 1.400 кооперативов, в том числе все центральные хозяйственные кооперативные организации (11 отд.), 215 молочных союзов, 235 потребительных обществ, 202 кооперативных банка и т. д. Ревизоры инструктора Союза производят в кооперативах обязательные внешние ревизии и оказывают инструкторскую помощь кооперативам.

Издательский отдел Союза изготовляет

необходимые для кооперативов

счетоводные книги, уставы, бланки, инструкции, кооперативную литературу, брошюры, летучки и др. пропагандные материалы, а также издает кооперативную газету „Ühistegelised Uudised“ и журнал „Ühistegevusleht“.

Главный склад: Tallinn, Lai t. 39. — Telefon ETK 32.

„Иллюстрированная Россія“

Еженедельный журнал

за 1926, 1927 и 1928 годы.

Можно получить

в Союзе Русских Просв. и Благотв. О-бв

(Tallinn, Pikk t. 69)

по 12 сентов за номер (без доставки).

Число полных комплектов (52 номера в год)

ОГРАНИЧЕНО.

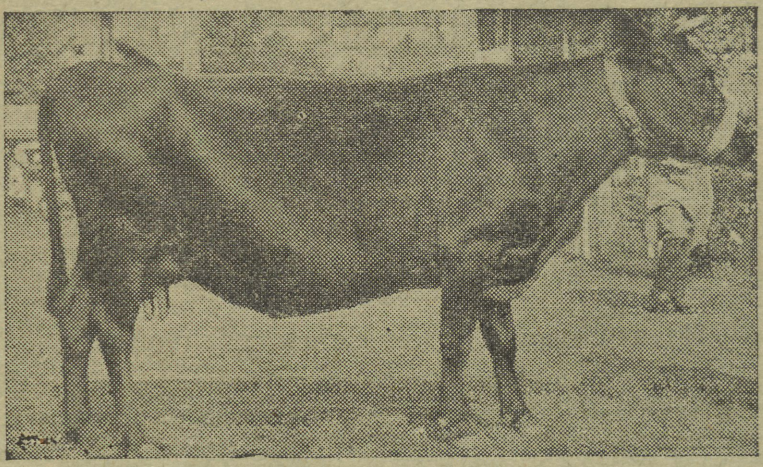

Уменьшите стоимость кормовой дачи скоту.

В виду падения цен на продукты скотоводства следует кормить скот дешевыми кормами, которые должны быть при том высокого качества и усиливать производительность скота, чтобы этим путем получить более выгоды.

При современных ценах

в крупе сои,
в жмыхах земляного ореха,
в льняных жмыхах,
в подсолнечных жмыхах и
в сильных смешаных кормах ЕТК

белок окажется **в 3-4 раза дешевле,** чем во ржи, пшенице и овсе.

В свекловичном жоме кормовая единица дешевле в два раза, чем в пшенице и во ржи.

Главный склад:

Е. Т. К.

В продаже — во всех кооперативах.