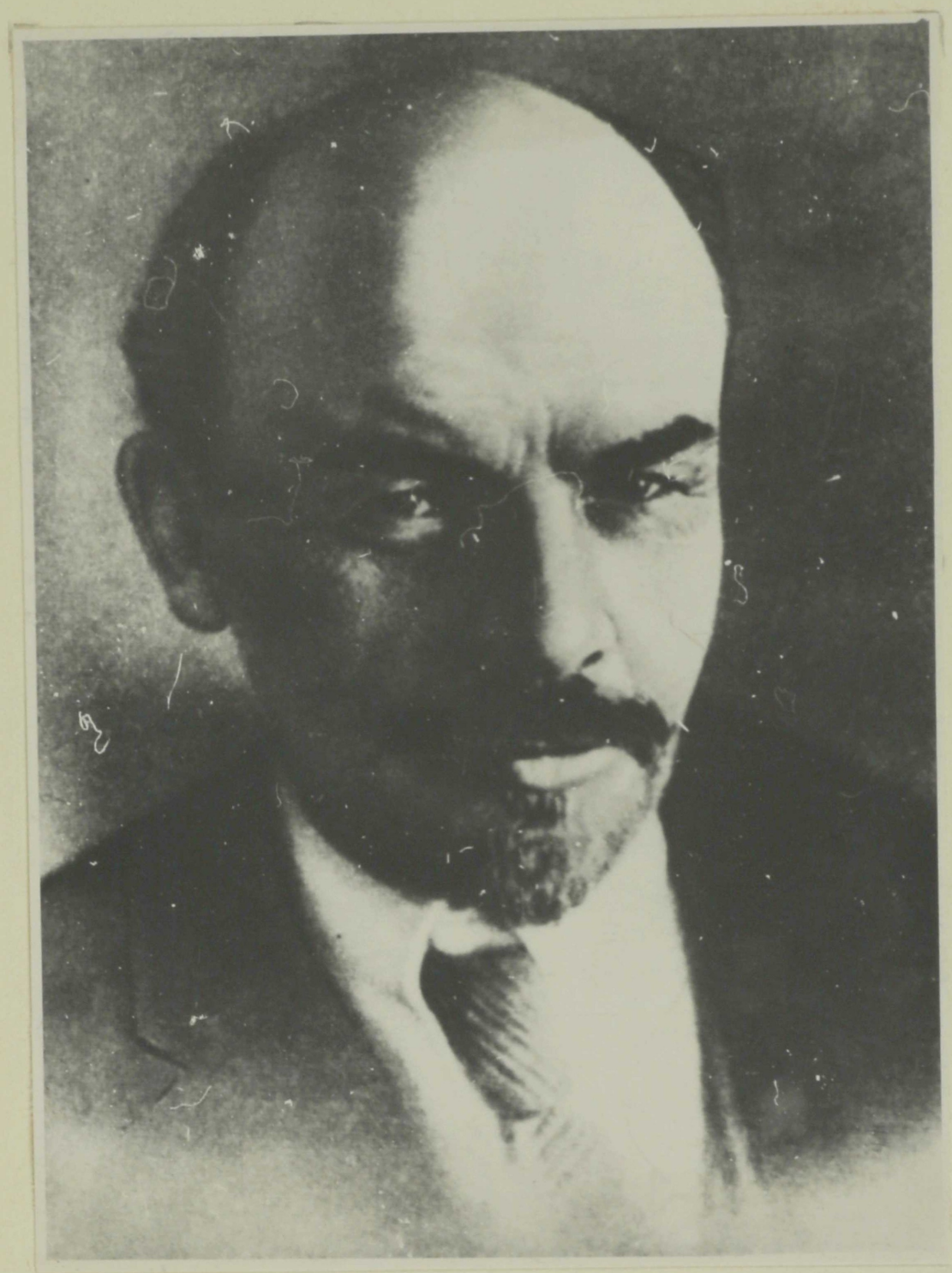

ТАРТУСКИЙ ГОСУДАРСТВЕННЫЙ УНИВЕРСИТЕТ
КАФЕДРА ИСТОРИИ СССР

М. И. М е л ь ц е р

ОБРАЗОВАНИЕ И ДЕЯТЕЛЬНОСТЬ ПЕТРОГРАДСКОГО ВОЕННО-РЕВОЛЮЦИОННОГО КОМИТЕТА

дипломная работа

Научный руководитель:
профессор Х. И. МОСБЕРГ

TRÜ NLV Lüdu ajal. kat.
Inv. nr. 2106

Т а р т у 1968

В В Е Д Е Н И Е

50 лет тому назад Великая Октябрьская социалистическая революция открыла новую эру в истории человечества - эру крушения старого капиталистического мира и утверждения нового социалистического общества.

Великая Октябрьская социалистическая революция предотвратила приближающуюся национальную катастрофу, развернула величественные перспективы строительства нового общественного строя и привела к победе социализма. Она нанесла смертельную рану империализму, вызвала мощный под"ем революционного рабочего движения в Европе и национально освободительного движения в странах Азии и Африки.

Все главные черты современной эпохи - образование мировой системы социализма, дальнейшее ослабление позиций мирового капитализма, громадный рост рабочего движения, распад колониальной системы империализма - имеют своим исходным пунктом победу Великой Октябрьской революции.

Благодаря Октябрьскому вооруженному восстанию в Петрограде, организованному большевистской партией под руководством её гениального вождя В.И.ЛЕНИНА, при активном участии петроградских рабочих, солдат и матросов, русский пролетариат и крестьянство навеки освободились от оков царского самодержавия. Исключительную роль в восстании играл Военно-революционный комитет при Петроградском Совете рабочих и солдатских депутатов.

ВРК был органом восстания, имеющий самые широкие связи с массами рабочих, солдат и матросов, непосредственно опирающийся на массы и организующий их.

До образования в ночь на 27 октября Советского правительства Петроградский ВРК являлся фактически органом государственной власти победившей революции.

Задачей настоящей работы является показать, в каких условиях, каким образом происходило образование Военно-революционного комитета. Автор стремился показать роль Петроградского ВРК, как организатора революционных масс. Его деятельность, как легального штаба восстания, как органа государственной власти.

х х х

Деятельность Петроградского ВРК как органа восстания получила недостаточное освещение в исследовательских работах и литературе.

В статье С.А. Пионтковского,[I] опубликованной в 1927 году впервые привлекается архивный документальный материал, правда автор довольно поверхностно изложил деятельность ВРК,

---

I Пионтковский С. Военно-революционный комитет в Октябрьские дни. Ж. "Пролетарская революция; № 10, 1927.

ссылаясь на отсутствие в достаточной мере документов. К сожалению автор не осветил деятельность ВРК после Октябрьского вооруженного восстания.

Более полно отразил деятельность Петроградского ВРК И.С.Дыков[I], хотя его работа имеет ряд недочностей и неверных выводов. В частности неверен вывод автора о том, что "Петроградский ВРК был создан 9 октября 1917 года по предложению большевистской партии".
Фактической датой образования ВРК будет верно считать 12 октября, день, когда Исполкомом Петроградского Совета был утвержден проект положения о ВРК. Образован первоначально комитет был непосредственно Советом, а после 16 октября большевики утвердили ВРК, как штаб восстания.

Той же точки зрения придерживается и Е.Н. Городецкий[2], который, однако, считает дату создания ВРК - 12 октября. В своей работе Е.Н. Городецкий устранил несколько те пробелы, которые имелись у предыдущих авторов - он более полно отразил ряд вопросов деятельности ВРК после Октябрьского вооруженного восстания.

Огромное значение для изучения истории Петроградского ВРК имеют многочисленные документы В.И.ЛЕНИНА, относящиеся

I И.Дыков. Роль Петроградского Военно-революционного комитета в Октябрьской Социалистической революции, Кишинев, 1955.

2 Е.Н. Городецкий. Из истории Петроградского Военно-революционного комитета в КН: Из истории Великой Октябрьской социалистической революции. М.1957

к этому периоду. В. И. ЛЕНИН, являясь членом ВРК, неоднократно выступал на его заседаниях, обращаясь к комитету за помощью. От имени ВРК В.И.ЛЕНИН обратился ко всем трудящимся с воззванием о низложении Временного правительства и переходе власти в руки органа Петроградского Совета - Военно-революционного комитета.

Большую помощь в написании данной работы оказали материалы Всесоюзной научной сессии, состоявшейся I3-I6 ноября I962 г. в г.Ленинграде, и опубликование в книге "ЛЕНИН и Октябрьское вооруженное восстание".М.I964. Эти материалы помогли автору работы выбрать верную ориентацию при изучении некоторых вопросов образования ВРК.

Исключительное значение для изучения образования и деятельности ВРК имеет сборник документов и материалов "Петроградский Военно-революционный комитет" в трех томах издательства "Наука", М.I966. В указанном издании документов и материалов собраны почти все хранящиеся в архивах документы Военно-революционного комитета.

Определенную ценность для изучения деятельности ВРК представляют документы и материалы "Октябрьское вооруженное восстание в Петрограде". М, I957 и "Протоколы Центрального Комитета РСДРП (б) август I9I7 - февраль I9I8". М., I958.

Деятельность Петроградского ВРК получила освещение и в мемуарной литературе. Наиболее полно она отражена в воспоминаниях В.А.Антонова-Овсеенко[1] и Н.И.Подвойского[2].

I Антонов-Овсеенко В.А. В революции. М.I957.

2 Подвойский Н.И. Год I9I7, М,I958; он же, ЛЕНИН в I9I7 году, М.I957.

в них освещается главным образом деятельность ВРК как органа восстания.

Вопросы организации Октябрьского вооруженного восстания и деятельности ВРК, вплоть до его упразднения, отражены в ряде исследований, написанных в последний период[I]. К сожалению в исторической литературе, особенно периода 30-х - 40-х годов и начала 50-х годов встречаются факты неправильного освещения действительных событий. Так, долгое время существовала теория "двух вождей". Все это было связано с культом личности СТАЛИНА.

Кроме трудов, освещающих деятельность Петроградского ВРК, имеются воспоминания участников Октябрьского вооруженного восстания. (Архив Института истории партии при Ленинградском обкоме КПСС, фонд 4000) в котором обнаружен довольно интересный материал о методах работы ВРК.

Данный здесь краткий обзор используемой литературы и источников позволяет сделать вывод, что история Петроградского ВРК, как органа восстания и особенно как первого органа Советской власти, изучена еще недостаточно.

I Городецкий Е.Н. Рождение Советского государства. М., 1965.
Ерыкалов Е.Ф. Октябрьское вооруженное восстание в Петрограде. Л., 1966.
Октябрьское вооруженное восстание. Семнадцатый год в Петрограде, книга вторая. Л., 1967.
Потехин М.Н. Первый Совет пролетарской диктатуры. Л., 1966.

Г Л А В А I

ОБРАЗОВАНИЕ ВРК

Военно-революционный комитет Петроградского Совета возник как штаб революционно настроенных рабочих и солдат для подготовки и проведения вооруженного восстания, для подавления сопротивления свергаемых классов, для подавления контрреволюционного выступления против советской власти. Он явился первым органом власти победоносной Октябрьской Социалистической революции и сосредоточил в своих руках всю полноту власти не только в Петрограде, но и в стране.

В организации ВРК Петроградского совета получила свое практическое осуществление ленинская идея создания штаба повстанческих отрядов, выдвинутая еще I2-I4 сентября I9I7 года в письмах Центральному Комитету, Петроградскому и Московскому комитетам РСДРП (б) "Большевики должны взять власть", "Марксизм и восстание".

"Получив большинство в обоих столичных Советах рабочих и солдатских депутатов, - писал В.И. ЛЕНИН,- большевики могут и должны взять государственную власть в свои руки. Могут, ибо активное большинство революционных элементов народа обеих столиц достаточно, чтобы увлечь массы, победить сопротивление противника, разбить его, завоевать власть и удержать её ... Вспомнить, продумать слова Маркса о восстании: "восстание есть искусство" I

I В.И. ЛЕНИН. Полн.собр.соч.,т.34, стр.239-24I.

Далее В.И. ЛЕНИН писал: "А чтобы отнестись к восстанию по-марксистски, т.е. как к искусству, мы в то же время, не теряя ни минуты, должны организовать штаб повстанческих отрядов, распределить силы, двинуть верные полки на самые важные пункты..."[I]

Вопрос о практической подготовке восстания, об организации штаба восстания ЛЕНИН изложил также в письме председателю Областного комитета армии, флота и рабочих Финляндии И.Т. Смилге от 27 сентября.

О необходимости создания Военно-революционного штаба при Петроградском Совете вопрос вставал на его пленарных заседаниях еще в сентябре 1917 года, когда над городом нависла новая угроза выступления контрреволюции. Так, в резолюции, принятой 21 сентября, говорилось: "Революционные комитеты, созданные в корниловские дни, должны иметь на готове весь свой аппарат. Там, где Советы этой полной власти не обладают, они должны всемерно укреплять свои позиции, держать свои организации в полной готовности".[2]

Первые шаги в создании ВРК были связаны с вопросом о выводе войск из Петрограда, т.к. возросла реальная военная угроза столице в результате высадки немецкого десанта на Моонзундских островах.

9 октября на заседании Исполнительного Комитета

I В.И. ЛЕНИН. Полн.собр.соч., т.34, стр.247.

2 М.Н. ПОТЕХИН. Первый Совет пролетарской диктатуры, стр.41.

Совета большевики предложили создать революционный штаб обороны в противовес штабу Петроградского военного округа, последнему пролетариат столицы имел основание не доверять.[I] Одной из задач революционного штаба явилось противодействие выводу из города частей гарнизона. Этому предложению воспротивились меньшевики, которые предложили учредить особый орган содействия из представителей Совета и Центрофлота при командующем войскмми Петроградского военного округа, т.е. "Желая обеспечить себе руководящую роль в комитете, они предлагали создать его при военном отделе, ограничив функции одной лишь помощью штабу".[2] Меньшевики и эсеры считали, что существование революционного штаба обороны совместно со штабом округа породит двоевластие и I3 голосами - за, против I2 они провели революцию, призывавшую гарнизон Петрограда готовиться к выходу на позиции.

Однако вечером того же дня Петроградский Совет на пленарном заседании принимает большевистскую резолюцию: "Петроградский Совет поручает Исполнительному Комитету совместно с солдатской секцией и представителями связанных с Петроградом гарнизонов организовать революционный комитет обороны, который сосредоточил бы в своих руках все данные, относящиеся к защите Петрограда и подступов к нему. Принял бы все меры к вооружению рабочих и таким образом обеспечил бы и революционную оборону Петрограда и безопасность народа от открыто подготовляющейся атаки военных и штатских корниловцев".[3]

I. Н.И.Подвойский. Воспоминания. ПА ИИП ЛО КПСС, Ф 4000, ОП 5, св 549., л.I
2 К.Мехоношин. Боевой штаб Октябрьской революции," "Петроградская Правда", I922, 5 ноября, № 25I.
3 Потехин М.Н. Первый Совет пролетарской диктатуры, стр.42.

Таким образом Петроградский Совет рабочих и солдатских депутатов принял решение об учреждении Революционного комитета обороны.

В соответствии с этим решением в коллегии военного отдела Исполнительного Комитета Петроградского Совета был разработан проект постановления о революционном штабе обороны Петрограда и гарнизонном совещании. Проект постановления написал товарищ председателя военного отдела П.Е. ЛАЗИМИР при участии членов большевистской фракции военной секции Петроградского Совета. Постановление гласило: "Революционный штаб организуется Исполнительным Комитетом Петроградского Совета рабочих и солдатских депутатов. В состав революционного штаба по обороне Петрограда входят члены президиума Петроградского Совета рабочих и солдатских депутатов, представители железнодорожного союза, Центрофлота, Областного комитета Финляндии, Рабочей милиции, а также члены Совета и специальные лица, присутствие коих по усмотрению президиума в составе штаба явится необходимым... Революционный штаб по обороне Петрограда немедленно по своему образованию входит в контакт с комиссаром при Главнокомандующем армиями северного фронта, Центрофлотом, гарнизонами Финляндии и штабом Главнокомандующего Петроградским военным округом.

Ближайшими задачами революционного штаба по обороне Петрограда являются:

I) Установление минимума боевой силы и вспомогательных средств и запасов, необходимых для обороны Петрограда и не подлежащих выводу.

2) Точный учет и регистрация личного состава гарнизона и предметов снаряжения и продовольствия.

3) Разработка плана работ по обороне Петрограда.

4) Меры по охране Петрограда от погромов и против дезертирства.

5) Поддержание у рабочих и солдатах Петрограда долга революционной дисциплины.

Революционный штаб по своем образовании разбивается на отделы: I) обороны, 2) снабжения, 3) связи, 4) рабочей милиции, 5) Информационного бюро, 6) стол донесений, 7) Комендатура."[I]

I2 октября проект положения обсуждался на закрытом заседании Исполнительного комитета, где с докладом выступил П.Е. Лазимир и был принят с некоторыми изменениями. В частности в утвержденном положении изменено название органа: вместо "Революционный штаб по обороне Петрограда"- "Военно-революционный комитет". Кроме того расширен круг организаций, получавших представительство в ВРК, добавлены: Почтово-телеграфный союз, фабрично-заводские комитеты, профсоюзы, партийные военные организации, союз социалистов народной армии, военный отдел ЦИК.

Положение было принято подавляющим большинством, против голосовало лишь два меньшевика. Отчет об этом заседании был опубликован в "Рабочем пути" I3 октября.

На следующий день солдатская секция Петроградского Совета заслушала доклад П.Е. ЛАЗИМИРА об организации Военно-революционного комитета. При голосовании

Петроградский Военно-революционный комитет, том I, стр.39.

проект положения был без прений утвержден 283 голосами при одном против и 23 воздержавшихся. Окончательное решение вопроса об создании Военно-революционного комитета передавалось пленарному заседанию Совета, которое было назначено на I6 октября.

Возможность защиты Петрограда как центра революции от контрреволюционных покушений внутри города, открытая возможность использовать ВРК для подготовки восстания не на шутку всполошила меньшевиков и эсеров. I5 октября "Рабочая газета" в статье "Новоявленные оборонцы" по этому поводу писала: "На самом деле весь этот проект есть не что иное, как план захвата власти в Петрограде, прежде всего власти над военными силами."[I]

Утром I6 октября проект обсуждался фракцией эсеров Петроградского Совета. С докладом по этому вопросу опять выступил П.Е. ЛАЗИМИР, являвшийся сторонником этого проекта, но однако фракция в целом высказалась против. Было решено попытаться снять этот вопрос с повестки дня Петроградского совета и если не удастся, то в голссовании не участвовать.

Абсолютно противоположная реакция была у солдат гарнизона, они с большим одобрением встретили сообщение о решимости Петроградского Совета взять в свои руки дело обороны города. II октября позицию Совета приветствовало общее собрание солдат I-й запасной автомобильной роты:

I Рабочая газета, I9I7, I5 октября, № I87.

"Мы, заявили они, - видим единственную организацию, которая может спасти Петроград - это Совет рабочих и солдатских депутатов".[I]

С подобными требованиями выступили I2 октября общие собрания солдат гвардии Егорского резервного полка и 6-го запасного саперного батальона. I3 октября - солдаты I80-го пехотного запасного полка.[2]

I5 октября солдаты гвардии 3-го стрелкового резервного полка выступили с требованием: "полного контроля Совета над штабом через особые революционные комитеты". Солдаты связывали оборону города с борьбой против буржуазного Временного правительства. Военно-революционный комитет, являясь органом близким ~~близким~~ и понятным солдатской массе, мог использоваться в качестве давно необходимого центра по руководству восстанием. Об этом свидетельствует обсуждение вопроса о ВРК на заседании Петроградского комитета РСДРП(б) состоявшемся I5 октября. М. И. ЛАЦИС, внося его на обсуждение, говорил: "Создался Советами конспиративный центр, не чисто большевистский, необходимо выяснить отношение к нему". Члены ПК, выступавшие затем, выражали пожелание усилить "боевой центр при Петроградском Совете" и делегировать туда представителей от районов. Было решено

I Октябрьское вооруженное восстание в Петрограде, документы и материалы, стр.I57.

2 См.там же, стр. I58, 207, 208.

передать этот вопрос на окончательное решение Центрального Комитета.[I]

I6 октября состоялось историческое расширенное заседание ЦК. На заседании обсуждалась предложенная В.И.ЛЕНИНЫМ и принятая ЦК IO октября резолюция о восстании. Ленинский курс на вооруженное восстание был единодушно одобрен.

В принятой резолюции говорилось: "Собрание вполне приветствует и всецело поддерживает резолюцию ЦК, призывает все организации и всех рабочих и солдат к всесторонней и усиленнейшей подготовке вооруженного восстания, к поддержке создаваемого для этого Центральным Комитетом центра и выражает полную уверенность, что ЦК и Совет своевременно укажут благоприятный момент и целесообразные способы наступления". [2]

На заседании был избран боевой революционный центр для руководства восстанием в составе пяти человек: А.С.Бубнов, Ф.Э.Дзержинский, Я.М. Свердлов, И.В. СТАЛИН, М.С. УРИЦКИЙ. "Этот центр, - говорилось в решении ЦК, - входит в состав революционного Советского комитета", т.е. ВРК. [3]

I Октябрьское вооруженное восстание, кн.2,, стр.259.

2. Протоколы ЦК РСДРП(б), стр.93-I04.

3 Там же, стр. I04.

Военно-революционный партийный центр восстания, выделенный решением ЦК партии из состава Центрального Комитета, вошел в состав ВРК Петроградского Совета и тем еще более укрепил его силу, еще выше поднял его авторитет, как штаба руководства восстанием.

В решениях расширенного заседания ЦК партии I6 октября срок начала восстания не был установлен. Однако по смыслу содержания предложенной В.И.ЛЕНИНЫМ резолюции следовало, что открытие восстания должно последовать в ближайшие дни, до открытия П-го Съезда Советов, назначенного на 20 октября.

События, связанные с предательством Каменева и Зиновьева, поставили ЦК партии перед необходимостью перенести день восстания. Было ясно, что Каменев и Зиновьев своим письмом, опубликованным I8 октября во враждебной лево-меньшевистской газете "Новая Жизнь", предупредили Временное правительство о готовящемся в ближайшие дни восстании. Начинать восстание в обстановке, явно невыгодной для его успеха, было нельзя. И партия под руководством В.И.ЛЕНИНА энергично готовит восстание, выдвигая на первую линию борьбы Военно-революционный комитет.

I6 октября состоялось пленарное заседание Петроградского Совета, на обсуждение которого было вынесено положение о ВРК. Меньшевики и эсеры еще раз попытались сорвать решение этого вопроса, заявляя, что оборона Петрограда - дело штаба военного округа. Меньшевик Бройдо прямо заявил, что Петрограду угрожает не столько внешняя, сколько внутрен-

няя опасность, т.к. большевики ведут агитацию за захват власти Советами. ВРК, заявил Бройдо, есть штаб для захвата власти.[I] И действительно, это предположение меньшевиков не было ошибочным.

Подавляющим большинством голосов положение о ВРК было утверждено. Резолюция меньшевиков была отвергнута, началось формирование его состава и его боевой деятельности. Петроградский Совет определил следующие ближайшие задачи ВРК: Установление минимума боевой силы и вспомогательных средств, необходимых для обороны Петрограда; поддержка контакта с комиссаром при штабе Главнокомандующего армиями Северного фронта, Центробалтом, гарнизоном Финляндии и штабом Главнокомандующего военным округом; проведение точного учета и регистрации личного состава Петроградского гарнизона и его окрестностей; учет предметов снаряжения и продовольствия; разработка практического плана работ по обороне Петрограда и мероприятий по охране Петрограда от погромов и дезертирства; всемерная поддержка революционной дисциплины среди рабочих и солдат Петрограда.[2]

На примере создания Петроградского ВРК, образуются комитеты по всей стране, так,22 октября на соединенном заседании Исполнительного Комитета Совета Эстонского Края и Таллинского Совета избирается ВРК Эстонского края,который уже 23 октября взял под свой контроль все необходимые пункты в городе.[3]

I М.Н. Потехин, "Первый совет пролетарской диктатуры,стр.43

2 "Рабочий путь", I9I7, I3 октября, № 35.

3 Великая Октябрьская Социалистическая революция в Эстонии, стр.257, 258.

К 20 октября формирование Петроградского Военно-революционного комитета в основном было закончено. В его состав, кроме членов Совета и представителей гарнизона, вошли представители Центробалта, Финляндского областного комитета Советов, фабзавкомов, профессиональных союзов. Военной организацией большевиков было установлено непрерывное дежурство членов ВРК, установлена связь с районными Советами и частями гарнизона Петрограда и окрестностей. Для службы связи при ВРК находились представители полковых комитетов. Была налажена четкая информация районных и войсковых комитетов о настроении и положении дел на местах. В помощь Военно-революционному комитету при военном отделе Петроградского Совета было создано гарнизонное совещание. В состав гарнизонного совещания вошли члены агитационной, строевой, хозяйственной комиссии военного отдела, Исполнительного комитета Петроградского Совета, солдатской секции от строевых и вспомогательных частей. Ближайшими задачами гарнизонного совещания являлись: учет всех средств, необходимых для организации боевого дела и повышения боеспособности, информация ВРК о состоянии гарнизона, поддержание тесной связи между воинскими частями.[I]

Решающее значение для превращения Военно-революционного комитета в штаб восстания имели указания, которые дал В.И.ЛЕНИН при конспиративной встрече с работниками военной организации Н.И.ПОДВОЙСКИМ, В.И.НЕВСКИМ и В.А.АНТОНОВЫМ-ОВСЕЕНКО в ночь на I8 октября. Владимир Ильич определил

I"Рабочий путь", I9I7, I3 октября, № 35.

во время беседы задачи и функции ВРК как легального органа восстания. В. И. ЛЕНИН обратился к Н.И.ПОДВОЙСКОМУ с вопросом, как он мыслит себе работу в ВРК. "Я ответил; - вспоминает Н.И. ПОДВОЙСКИЙ. - Военно-революциснный комитет по существу является расширенным Бюро военных организаций при Центральном Комитете нашей партии". "Вот это и неправильно! - сказал Владимир Ильич. - Ни в коем случае не бюро, а такой полномочнейший, но беспартийный орган восстания, который связан с самыми широкими слоями рабочих и солдат. Этот комитет должен обеспечить участие в вооружении и в восстании неограниченным пролетарским и солдатским массам. Чем больше будет проявлять инициативы и активности каждый член Военно-революционного комитета, тем сильнее и действительнее будет влияние всего комитета на массы. Ни под каким видом не следует допускать ни малейшей тени диктаторства Военной организациии в Военно-революционном комитете. Главная задача Военной организации в том, чтобы комитет не уклонился от правильной большевистской позиции. Основное - победа восстания. Этой - и только этой - цели должен служить Военно-революционный комитет. При этом ЛЕНИН указал и на ту форму, которая должна придать работе Военно-революционного комитета массовый характер:

- Ежедневно созывать гарнизонные совещания из представителей всех частей Петрограда. Действуйте через них".[I]

22 октября было решено провести "День Петроградского Совета" с организацией платных митингов и концертов с целью пополнения кассы Петроградского Совета, т.к. меньшевистский ЦИК после изменения политической позиции Совета отказал ему в финансовой поддержке.

I Н.И.ПОДВОЙСКИЙ. Год I9I7, стр.I04.

Этот же день пытались использовать с целью срыва мероприятия большевиков и контрреволюционеры.

Союзом казачьих войск 22 октября был назначен крестный ход по случаю празднования дня "иконы божьей матери" в память избавления Москвы от врагов в 1612 г. Появление на улицах вооруженных казаков тогда, когда десятки тысяч рабочих и солдат соберутся на свои митинги, могло привести к столкновениям.

В этой обстановке 20 октября состоялось первое пленарное заседание ВРК, на которых был заслушан доклад организационного бюро. В связи с намечавшимися мероприятиями ВРК принял ряд мер для предупреждения возможных эксцессов в связи с назначенным крестным ходом казаков, а также меры по охране Петрограда.

В строевые части гарнизона, некоторые учреждения и склады были направлены комиссары для наблюдения, руководства и организации надлежащих мер охраны.[I]

Временное правительство, в эти дни ожидая вооруженные уличные демонстрации, усиливая свои приготовления, не забывает и о своей охране. К Зимнему дворцу прибывают дополнительные военные резервы. Наряду с военными мероприятиями Временное правительство прибегает к репрессиям. 20 октября газеты опубликовали распоряжение Керенского и Министра юстиции Малянтовича об аресте В.И. ЛЕНИНА.

I Петроградский Военно-революционный комитет, т.I, стр.56.

В этот же день состоялось заседание Центрального Комитета большевистской партии, на котором были обсуждены ряд вопросов, связанных с деятельностью Военно-революционного комитета. Было решено рекомендовать всем организациям, желающим включиться в подготовку восстания, войти в состав Военно-революционного комитета и в большевистской фракции ВРК "обсуждать все интересующие их вопросы". Таким образом, ЦК РСДРП (б) все активнее уделяет ВРК как легальному центру восстания исключительное внимание.[I]

21 октября политическая обстановка в столице с каждым часом продолжает обостряться. Друг против друга уже стали два военных лагеря. В этот день для повседневной оперативной работы было избрано бюро ВРК. В него вошли большевики В.А. Антонов-Овсеенко, Н.И.Подвойский, А.Д. Садовский, левые эсеры П.Е. Лазимир и Г.Н. Сухарьков. Председателем был избран П.Е. Лазимир, секретарем - Антонов-Овсеенко.

I. Октябрьское вооруженное восстание, кн.2, стр.271.



ЛАЗИМИР ПАВЕЛ ЕВГЕНЬЕВИЧ (I89I-I920) - активный участник Октябрьской революции, советский военный деятель. В I9I7 г. - левый эсер, с I9I8 г. - член большевистской партии. По образованию - военный фельдшер. После Февральской революции I9I7 г. - член Исполнительного Комитета Петроградского Совета, председатель солдатской секции и товарищ председателя Военного отдела Совета. Автор проекта "Положения о ВРК". Член бюро и первый председатель Петроградского ВРК. В ноябре I9I7 - начале I9I8 г. на работе в коллегии Наркомата Внутренних дел. В годы гражданской войны был членом РВС Южного фронта, руководил снабжением советских войск на Украине. Санитарный диктатор Украины. Умер от тифа на боевом посту.

На состоявшемся заседании обсуждались последние военные мероприятия штаба Петроградского военного округа. В связи с данными штабом округа в части войск особыми распоряжениями, в штаб были делегированы для совместной работы и контроля восемь членов комитета.[I] В этот же день получили назначение первые комиссары ВРК И.Е.Зайцев в гвардии Егорский полк и Ф.Г.Киселев в I-ю запасную автомобильную роту.[2]

В этот же день, 2I октября, в актовом зале Смольного состоялось экстренное собрание представителей частей Петроградского гарнизона, оно приветствовало образование Военно-революционного комитета. В своей резолюции участники собрания заявили: "Приветствуя образование Военно--революционного комитета при Петроградском Совете рабочих и солдатских депутатов, гарнизон Петрограда и его окрестностей обещает Военно-революционному комитету полную поддержку во всех его шагах, направленных к тому, чтобы теснее связать фронт с тылом в интересах революции."[3]

I Петроградский Военно-революционный комитет.

2 Там же, стр. 59, 60.

3 Там же, стр. 60.

Заручившись поддержкой гарнизона, ВРК стал осуществлять более решительное наступление на Временное правительство. Уже 2I октября им было направлено предписание в заводской комитет Петроградского Патронного завода о запрещении отпуска патронов без разрешения ВРК. На всех разрешениях на право выдачи патронов должны быть подписи членов ВРК Лазимира, Дзержинского, Антонова-Овсеенко.[I]

Было назначено еще несколько комиссаров в воинские части: Ю.М.Коцюбинский - в Финляндский полк, Л.В.ГОРБАТЕНКО - в Волынский, А.Ф.Ильин-Женевский - в Огнеметно-химический батальон.[2]

Поздно вечером 2I октября в штаб Петроградского Военного округа прибыли восемь делегатов ВРК для установления контроля над всеми распоряжениями штаба. В их числе находились назначенные в штаб военного округа комиссары ВРК: Садовский, Лазимир, Мехоношин. Выделенным комиссарам были выданы мандаты, в которых указывалось, что все приказы командования должны скрепляться подписью одного из комиссаров, т.е. без их санкции приказы по округу не действительны. Командующий округом полковник ПОЛКОВНИКОВ заявил руководителю делегации А.Д.САДОВСКОМУ, что "Никаких комиссаров не признает и в опеке не нуждается, а постановления Петроградского Совета для него не обязательны."

I. Петроградский Военно-революционный комитет, т.I, стр.58.

2. Октябрьское вооруженное восстание, кн.2, стр.275.

"Твердость ПОЛКОВНИКОВА была искренней, - вспоминает МЕХОНОШИН, - ничего напускного не чувствовалось, очевидно, он не понимал действительного положения в гарнизоне".[I]

В связи с этим, 22 октября ВРК созвал в Смольном новое гарнизонное совещание, которое заслушало доклад о посещении штаба округа и приняло обращение к солдатам гарнизона. В обращении указывалось, что штаб Петроградского военного округа отказался признать контроль ВРК, что "этим самым штаб порывает с революционным гарнизоном и Петроградским Советом рабочих и солдатских депутатов. Порвав с организованным гарнизоном столицы, штаб становится прямым орудием контреволюционных сил". Далее в обращении говорится:

"Солдаты Петрограда!

I) Охрана революционного порядка от контреволюционных покушений ложится на вас под руководством Военно-революционного комитета.

2) Никакие распоряжения по гарнизону, не подписанные Военно-революционным комитетом, недействительны.

3) Все распоряжения на сегоднешний день - день Петроградского Совета рабочих и солдатских депутатов остается в полной своей силе.

4) Всякому солдату гарнизона вменяется в обязанность бдительность, выдержка и неуклонная дисциплина.

I К.Мехоношин. Боевой штаб Октябрьской революциии. "Петроградская Правда", I922, 5 ноября, № 25I.

5) Революция в опасности. Да здравствует революционный гарнизон".[1]

Одновременно в штабе округа собрались представители эсеро-меньшевистского ЦИКа и нескольких бригадных комитетов. Здесь было решено вызвать из Смольного делегацию гарнизонного совещания. Делегация вскоре прибыла, её возглавлял подпоручик Павловского полка большвик П.В.Дашкевич, который заявил о полученных им полномочиях от гарнизонного совещания довести до сведения штаба, что отныне все его распоряжения должны быть контрассигнованы Военно-революционным комитетом. После чего делегация удалилась, оставив собравшихся в растерянности. Так начался конфликт Петроградского Совета со штабом округа.[2] Наступил момент, когда Петроградский ВРК начал активное наступление на контрреволюционное Временное правительство и его важнейший опорный пункт - штаб Петроградского военного округа.

22 октября состоялся "День Петроградского Совета". Твердая решимость Петроградского Совета, несмотря на назначенный на этот же день казачий крестный ход, провести митинги и собрания встревожили Временное правительство. Оно опасалось, что под предлогом предотвращения столкновений будет подготовлено восстание, и отдало распоряжение об отмене казачьего крестного хода, В.И.ЛЕНИН, узнав об отмене кресного хода, писал в записке Я.М.СВЕРДЛОВУ: "Отмена демонстрации казаков есть гигантская победа. УРА!

I. Петроградский Военно-революционный комитет, т.I, стр.63.
2 "Известия ЦИК," 1917, 24 октября 1917.

Наступать изо всех сил и мы победим вполне в несколько дней!"[I].

День Петроградского Совета явился смотром сил большевизма среди Петербургского гарнизона и пролетариата. Но в этот день кроме организации митингов и собраний большевики не прекращали военно-техническую подготовку восстания. Военно-революционный комитет провел в этот день несколько заседаний. Бюро ВРК постановило заменить старую охрану Смольного новой. В состав охраны были включены команды пулеметчиков и отряд латышских стрелков. Была установлена постоянная связь с Кронштадтом. Количество комиссаров ВРК в воинских частях гарнизона увеличилось: М.К.Тер-Артюняни был назначен в арсенал Петропавловской крепости, А.Ф. Ильин-Женевский, назначенный накануне комиссаром Огнеметно-химического батальона, получил распоряжение исполнять эти обязанности и в гвардии Гренадерском резервном полку, корнет П.И. Вьюшин стал комиссаром 9-го кавалерийского полка.[2]

В "День Петроградского Совета", рабочие и солдаты продемонстрировали свою готовность поддержать политику большевистской партии. На общих собраниях воинских частей гарнизона, на заседаниях ротных и полковых комитетов солдаты заявили, что они стоят на страже Военно-революционного

I В.И.ЛЕНИН, Полн.соб.соч., т.34, стр.434.

2 Октябрьское вооруженное восстание, кн.2, стр.281.

комитета и окажут ему поддержку всеми имеющимися средствами, что без санкции ВРК не будут выполнять ни одного распоряжения штаба округа. Такие решения были приняты военной секцией Царскосельского Совета, общим собранием гвардии Гренадерского полка, заседанием полкового комитета гвардии 2-го Царскосельского резервного полка и многими другими войсковыми частями, [1] а также солдатами Петропавловской крепости.

23 октября по инициативе ВРК было созвано собрание полковых комитетов Петроградского гарнизона, на нем присутствовали, кроме представителей частей гарнизона, делегаты с фронта, прибывшие на съезд советов. Огромное большинство выступивших заявили о своей поддержке ВРК.

Массовый переход народа на сторону революции расширил деятельность ВРК. 23 октября он обратился с воззванием "К населению Петрограда", в котором сообщалось, что в интересах защиты революции при воинских частях и особо важных пунктах столицы и её окрестностей назначены комиссары.

В воззвании говорилось: "К сведению рабочих, солдат и всех граждан Петрограда ~~объявлен~~: В интересах защиты революции и её завоеваний от покушений со стороны контрреволюции, нами назначены комиссары при Воинских частях и особо важных пунктах столицы и ее окрестностей. Приказы и

I И.Г.Дыков, Роль Петроградского Военно-революционного комитета в Октябрьской социалистической революции, 6тр.33.

распоряжения, распространяющиеся на эти пункты, подлежат исполнению лишь по утверждении их уполномоченными нами комиссарами, которые, как представители Советов неприкосновенны. Противодействия комиссарам, есть противодействие Советам рабочих и солдатских депутатов".[I]

Основная задача комиссаров сводилась к привлечению Петроградского гарнизона на сторону революции. Они должны были фактически сосредоточить в своих руках всю власть в воинских частях, подчинить их Военно-революционному комитету и обеспечить успех восстания. Выполнить эту задачу они могли лишь при поддержке большевистских организаций. Комиссарам ВРК надлежало сразу же сместить комиссаров Временного правительства и обеспечить выполнение директив ВРК. Им предоставлялось право отстранять от должностей и назначать новых лиц на различные посты, они могли арестовывать как явных котрреволюционеров, так и лиц, нарушающих революционный порядок.[2]

Этим как бы утверждалось, что с этого дня вся власть в Петрограде сосредотачивается в руках ВРК. Учреждение института комиссаров явилось чрезвычайно важным мероприятием, благодаря которому удалось сплотить гарнизон столицы вокруг партии и Петроградского Совета и повести солдат против контрреволюционного Временного правительства.

В целях оперативного руководства деятельностью комиссаров при ВРК было создано бюро комиссаров во главе с

I Петроградский Военно-революционный комитет, т.I, стр.

2 И.Г. ДЫКОВ. Петроградский ВРК в Октябре 1917 г. ж."Вопросы истории" № 7, 1957, стр.25.

с председателем М.И.ЛАЦИСОМ, секретарями работали С.И. ШУЛЬГА и Т.В. МЕШКОВСКИЙ. Направленным на места комиссарам вменялось в обязанность немедленно высылать в бюро доклады о настроении полков, в которых они находились.

Назначались комиссары из представителей партийных организаций предприятий и воинских частей; в последующее время рабочие и солдаты сами выбирали комиссаров из своих рядов.

Назначение комиссаров происходило во всех Военно-революционных комитетах в стране, так,на первом заседании ВРК Эстонии, состоявшемся 23 октября,было решено назначить комиссаров на железную дорогу, на почту и телеграф. ВРК утвердил инструкции комиссарам.[I]

23 октября Петроградский Совет на своем заседании заслушал отчетный доклад В.А. АНТОНОВА-ОВСЕЕНКО о деятельности Военно-революционного комитета. В докладе нашли отражение как успехи,так и колебания по вопросу о задачах ВРК. Говоря о составе ВРК, докладчик указал, что этот орган "Чисто деловой,"непартийный". "Со всех сторон поступают требования о назначении комиссаров, - докладывал АНТОНОВ-ОВСЕЕНКО, Наши комиссары назначены во все склады оружия. Комиссары эти, разумеется, везде признаны рабочими и служащими складов." Далее тов.АНТОНОВ-ОВСЕЕНКО доложил, что и во все воинские части назначены также комиссары, которые были приняты радушно.

I Борьба за Советскую власть в Прибалтике, стр.130.



АНТОНОВ-ОВСЕЕНКО Владимир Александрович (1884-1939) - активный участник Октябрьского вооруженного восстания, советский военный и дипломатический работник. Окончил юнкерское училище. Член РСДРП с 1903 г., за организацию военного восстания в 1906 году в Севастополе, приговорен к смертной казни, замененной 20 годами каторги. Бежал и в 1910 году эмигрировал во Францию. Вернувшись из эмиграции в мае 1917 г. вступил в большевистскую партию. В дни Октябрьского вооруженного восстания - секретарь ВРК. На П-м Съезде Советов избран в Совнарком, член коллегии Наркомата по военным и морским делам, Главнокомандующий Петроградским Военным округом. В 1918 - 1920 г.г. командовал Украинским фронтом, был Наркомом военных дел Украины. В 1920 г. - член коллегии Народного комиссариата труда, затем член коллегии НКВД. С 1922 г. - начальник Политуправления Реввоенсовета Республики. С 1925 г. полпред в Чехословакии, с 1928 г. - в Литве и с 1930 г. в Польше.

Докладчик рассказал о конфликте со штабом Петроградского округа, о переходе все новых частей на сторону Совета, причем он подчеркнул, что : "те полки, на которые контрреволюция почему-то возлагала надежды, приняли наших комиссаров так же радушно, как и старые революционные полки."

Он указал и на трудности, которые приходится преодолеть во время столкновений с ЦИК, мешающим работать.

АНТОНОВ-ОВСЕЕНКО информировал участников заседания о том, что "враги революции не дремлют", что к Петрограду движутся различные части для поддержки Временного правительства.

Закончил свое выступление докладчик пламенными словами: "Мы охраняем революционный порядок, мы принимаем необходимые меры для того, чтобы не был сорван съезд Советов,... мы идем вперед... приближаясь к тому моменту, когда Советская власть, разоружив контрреволюцию, подавит её сопротивление и водворит торжество революционных сил."[I]

По отчетному докладу ВРК Петроградский Совет подавляющим большинством принял резолюцию, в которой одобрил деятельность ВРК, поручил ему "немедленно принять меры к охране безопасности граждан в Петрограде и решительными мероприятиями прекратить попытки погромных движений, грабежей и т.д. Вместе с тем Совет вменяет своим членам, располагающим необходимым временем, в прямую обязанность предоставить себя в распоряжение Военно-революционного комитета для участия в его работе." [2]

I Военно-революционный комитет, т. I, стр.72-74

2 Там же, стр. 74.

Решение Петроградского Совета показывает, какую высокую оценку получил Военно-революционный комитет за короткое время своей работы.

Так закончился первый, организационный этап деятельности ВРК - легального штаба восстания, органа Петроградского Совета, сумевшего за короткий срок завоевать на сторону революции Петроградский гарнизон и матросов Балтики.

Г Л А В А II

ВРК-ЛЕГАЛЬНЫЙ ШТАБ ВООРУЖЕННОГО ВОССТАНИЯ

I. ПЕРЕД ВОССТАНИЕМ

В ночь с 22 на 23 октября Военно-революционный комитет на заседании обсуждает последние сведения о состоянии гарнизона. Особое опасение вызывало настроение частей, расположенных в Петропавловской крепости, в арсеналах которой хранилось много оружия. В случае возникновения уличных боев сама крепость могла стать мощным опорным пунктом восставших.
Члены ВРК пришли к единодушному мнению - овладеть Петропавловской крепостью. Но каким путем это сделать? АНТОНОВ-ОВСЕЕНКО предложил немедленно ввести в крепость несколько революционных рот, но большинству эта мера показалась преждевременной, слишком похожей на начало военных действий. Было решено провести днем 23 октября митинги в крепости с попыткой склонить ее гарнизон на сторону революции.

Таким образом в момент, когда имелась реальная возможность покончить с Временным правительством и без сопротивления овладеть городом, большинство членов ВРК склонились к выжидательной тактике. По предложению председателя Петроградского Совета Троцкого были продолжены переговоры со штабом округа. Все это породило новые надежды у меньшевиков и эсеров, которые убеждали не начинать восстания до Съезда Советов. Так, призывая сформировать на Съезде Советов

"демократическое правительство", газета "Новая Жизнь" умоляла большевиков "Не стрелять первыми".

"Рабочая газета" писала;"При других условиях то или иное решение съезда по вопросу о власти не имело бы в данный момент особо крупного практического значения. Это понимают, кажется, и большевики. Несмотря на то, что ЛЕНИН объявил "изменниками" всех, кто согласен "ждать" Советского съезда для решения вопроса о власти, большевики, - до сих пор по крайней мере, - ждут. Можно надеятся, что большинство из них поняло-бы и все безумие государственного переворота".[I]

Однако и в этот день ВРК продолжает готовить свои силы к неизбежной схватке с Временным правительством. Были назначены новые комиссары: Г.И. БЛАГОНРАВОВ - в Петропавловскую крепость, О.П. Дзенис - в Павловский полк, А.В.БЕЛЫШЕВ - на крейсер "Аврора", С. АНДРЕЕВ - в аэродромную команду северного района, А.К. БЕЛЯКОВ на Варшавский вокзал и т.д.[2]
К исходу дня, благодаря деятельности комиссара ВРК Г.И. БЛАГОНРАВОВА, гарнизон Петропавловской крепости перешел на сторону Петроградского Совета.

Днем 23 октября закончила свою работу общегородская конференция Красной гвардии Петрограда. Она утвердила новый общегородской устав. Избранная на конференции Центральная комендатура прибыла в Смольный, где сразу же установила тесную связь с ВРК.

Дневное заседание ВРК обсудило результаты переговоров

I "Рабочая газета" 1917, 24 октября, № 194.

2 Октябрьское вооруженное восстание, стр.284.

со штабом Петроградского округа. В результате долгих споров между большевиками и левыми эсерами и представителями ЦИК была принята резолюция о том, что Военно-революционный комитет не является органом захвата власти, а создан исключительно для защиты интересов Петроградского гарнизона и революциии от контрреволюционных посягательств и погромов.[1]

Таким образом представителям ЦИК удалось внести некоторое замешательство в ряды ВРК, что дало Временному правительству лишние часы передышки.

Участие ВРК в переговорах со штабом округа, допущение представителей ЦИКа на совещание и принятие упомянутой выше резолюцией явилось ошибкой ВРК.

Временное правительство, расценивая эти шаги как признак нерешительности Военно-революционного комитета, и используя сложившуюся обстановку, приняло решение признать образование ВРК "совершенно незаконным актом и самый комитет - незаконной организацией",[2] а против членов ВРК начать судебное следствие. Штабу округа было предписано принять меры на случай вооруженного выступления против Временного правительства.

Так, воспользовавшись краткой передышкой, Временное правительство начало форсировать события. Но расстановка политических и военных сил была уже определена. На стороне Петроградского Совета, на стороне большевиков находилось подавляющее большинство рабочих и солдат Петрограда.

I см воспоминание АНТОНОВА-ОВСЕЕНКО в сб.: Октябрьское вооруженное восстание в Петрограде, стр.102.

2 Октябрьское вооруженное восстание, кн.2, стр.287.

Таким образом, если 21 и 22 октября главное место в деятельности ВРК в основном занимали организационные мероприятия: явочное, полулегальное назначение комиссаров, установление связи с полками гарнизона, отдача им распоряжений, - то 23 октября, наряду с усилением этой работы, большое внимание было уделено легальной деятельности, различным переговорам.

2. ПЕРВЫЙ ДЕНЬ ВОССТАНИЯ

Временное правительство, несмотря на переговоры штаба округа с ВРК, решило само принять меры против ВРК, перейти в наступление и нанести удар по большевистской партии и Советам. Оно отдает распоряжение о вызове в Петроград верных ему войск. Ночью 24 октября были вызваны из Царского села в Петроград стрелковый полк увечных воинов, рота 2-ой Петергофской школы прапорщиков, батарея гвардейской конной артиллерии из Павловска, 1-й Петроградский женский батальон.

Временное правительство издает приказ о закрытии центрального органа партии большевиков газеты "Рабочий путь" и намеревается взять под стражу тех большевиков, которые были освобождены из тюрем под залог и таким образом задушить революцию.

В 5 часов 30 минут. Временное правительство приступает к осуществлению своего плана. В типографию газеты "Рабочий путь" явился комиссар милиции 3-го Рождественского подрайона в сопровождении отряда милиционеров и юнкеров Ораниенбаумской школы прапорщиков. Здание типографии было окружено и комиссар предъявил выпускающему газету приказ Главнокомандующего

Петроградским военным округом о немедленном закрытии газеты "Рабочий путь" и "Солдат". Выпускающий Н.ГАЛЬПЕРИН отказался подчиниться этому приказу. Однако с помощью силы газета была закрыта, были разбиты стереотипы, конфисковано 8000 готовых номеров газеты, а типография опечатана. Центральный комитет партии был немедленно извещен о закрытии газеты и о распоряжении Временного правительства стянуть в Петроград войска.

Утром 24 октября Центральный Комитет собрался на заседание. Было решено организовать постоянное дежурство в Смольном, Заслушана информация о переговорах ВРК со штабом округа и принято решение в отношении газеты "Рабочий путь": "Немедленно же отправить в типографию охрану и озаботиться своевременным выходом очередного № газеты".[I]

Много было уделено внимания военно-организационным вопросам. Было принято решение об организации запасного штаба в Петропавловской крепости.

По окончании заседания ЦК Я.М.СВЕРДЛОВ встретился с руководителями Военно-революционного комитета и сообщил им о решениях ЦК.

Военно-революционный комитет немедленно развернул энергичную деятельность. Во все воинские части было разослано "Предписание № I" о приведении полков в боевую готовность:

"Петроградскому Совету грозит прямая опасность, ночью контрреволюционные заговорщики пытались вызвать из окрестностей юнкеров и ударные батальоны в Петроград. Газеты "Солдат"

I Протоколы Центрального Комитета РСДРП (б), стр.II9.

и "Рабочий путь" закрыты. Предписывается привести полк в боевую готовность. Ждать дальнейших распоряжений".[1]

Гарнизону Петропавловской крепости предписывалось привести крепость к решительному отпору, выставить секреты, усилить караул и пропускной режим.

Выполняя постановление Центрального Комитета партии большевиков, ВРК отдал распоряжение Литовскому полку и 6-му запасному саперному батальону открыть типографию газеты "Рабочий путь". Спустя несколько часов газета начала выходить.

Таким образом ВРК осуществил первый акт отпора Временному правительству, но однако продолжала наблюдаться, оборонительно-выжидательная тактика, как среди ряда членов Центрального комитета, так и среди руководителей ВРК, которые придерживались тенденции выжидания ~~выжидания~~ решения предстоящего съезда Советов. В то же время штаб округа издал приказы, требующие всем частям находиться в казармах до распоряжения штаба, исполнение чужих приказов категорически запрещалось. Предписывалось немедленно отстранить комиссаров ВРК. Но солдатские массы и некоторая часть офицеров выразили солидарность Военно-революционному комитету. Успешно шло укрепление Петроградской крепости. Несмотря на сопротивление командира крейсера "Аврора", комиссар ВРК А.В.БЕЛЫШЕВ обеспечил приведение крейсера в боевую готовность.[2]

Смольный институт все более принимает вид военного лагеря. Меры обороны были приняты. Вооруженные солдаты и красногвардейцы, большое количество пулеметов, обеспечивали защиту членов ВРК, которых намеревалось арестовать Временное

I. Петроградский Военно-революционный комитет, стр.86.
2. Октябрьское вооруженное восстание, кн.2, стр.302.



У входа в Смольный. Октябрь 1917.

правительство.

"В комнату № 85 (помещение ВРК) непрерывно шли вызванные Комитетом представители заводов и организаций, - вспоминает участник Октябрьского восстания А.Е. ХОХРЯКОВ,-

... получают секретные боевые приказы: завтра город будет разбит на секторы восстания. Завтра полки и Красная Гвардия должны занять все вокзалы, должны везде установить революционные дозоры и пикеты".[I]

Штаб округа, получив сведения о том, что к Смольному стягиваются отряды Красногвардейцев, приказал развести Литейный, Троицкий и Николаевский мосты через Неву. Но красногвардейцы и революционные солдаты не дали развести юнкерам Литейный и Троицкий мосты. Военно-революционным комитетом была организована охрана остальных мостов Петрограда и лишь Николаевский мост остался в руках юнкеров и был разведен.

Борьба за мосты - вторая операция ВРК, которую он осуществил опираясь на вооруженную силу.

К вечеру в войсках, на которые еще надеялось Временное правительство, началось разложение. В 4 часа дня самокатчики охранявшие Зимний дворец заявили, что они больше на своих постах не останутся, и ушли из дворца, а спустя час солдаты-самокатчики на митинге полностью одобрили позицию Петроградского Совета.[2]

I ПА ИИП ЛО КПСС, ф 4000, оп5, св.549, л.4

2 Октябрьское вооруженное восстание, кн.2, стр.305.

В 5 часов дня ВРК принял решение:

Установить контроль над Центральным телеграфом. По мандату ВРК С.С. ПЕСТКОВСКИЙ, назначенный туда комиссаром, устанавливает контроль и охрану телеграфа караулом от Кексгольмского полка.

Спустя четыре часа, ВРК направляет прапорщика П.КАЦА, выделив в его распоряжение 150 солдат от Измайловского полка, овладеть Балтийским вокзалом, т.к. комитету стало известно, что штаб округа пытается вызвать новые отряды юнкеров из Петергофа[I] и Гатчины. Вокзал был занят без сопротивления. К этому времени ВРК имеет серьезный перевес над штабом округа. ВРК становится хозяином положения в столице.

Для освобождения последнего моста, ВРК отдал распоряжение комиссару крейсера "Аврора" БЕЛЫШЕВУ восстановить всеми имеющимися средствами движение по Николаевскому мосту. Получив приказ ВРК, комиссар "Авроры" отдал свой приказ о выходе крейсера к мосту, но командир крейсера категорически отказался вести боевой корабль, ссылаясь на незнание фарватера и опасение посадить корабль на мель. Измерения фарватера показали, что глубина Невы позволяет провести корабль к мосту. Комиссару стало ясно, что офицеры во главе с командиром крейсера саботируют приказ ВРК и он отдает приказ об аресте офицерского состава, командир корабля все же соглашается вести крейсер и корабль вскоре подошел к Николаевскому мосту. Заметив крейсер, юнкера, охранявшие мост, скрылись.

I Октябрьское вооруженное восстание в Петрограде, документы и материалы, стр.339.

После их бегства, моряки свели мост, движение по нему было восстановлено. Крейсер "Аврора" стал у среднего пролета Николаевского моста, его оружия были направлены на Зимний дворец.

Одной из мер ВРК, имевшей важное значение для хода восстания, был вызов в Петроград моряков Балтийского флота. В 7 часов 30 мин. вечера открылось соединенное заседание Гельсингфорского Совета, Центробалта и Областного комитета армии, флота и рабочих Финляндии, где были оглашены сведения о событиях в Петрограде. В принятой резолюции собрание заявило о том, что оно "целиком стоит на точке зрения Петроградского Совета и Революционного комитета и поддерживает его всеми средствами".[I]

По окончании заседания председатель Центробалта П.Е.ДЫБЕНКО получил условную телеграмму "Центробалт, Дыбенко. Высылай устав" - это было требование о немедленном направлении боевых кораблей и отряды моряков в Петроград.

В 9 часов 40 минут вечера Центробалт распорядился выслать в Петроград миноносцы "Забияка", "Страшный" и "Меткий".[2]

Приказ о направлении моряков в распоряжение ВРК был послан также и Кронштадскому Совету. Получив приказ, Исполком Кронштадского Совета срочно созвал заседание, на котором было принято решение о немедленной поддержке революционных сил столицы. Было решено выслать линейный корабль

I Октябрьское вооруженное восстание в Петрограде, документы и материалы, стр.320-321.

2 Там же, стр. 325.

ВООРУЖЕННОЕ ВОССТАНИЕ в ПЕТРОГРАДЕ 25 октября (7 ноября) 1917 г.

- Редакция центрального органа партии большевиков „Рабочий путь"
- Районные штабы Красной Гвардии
- Пункты формирования отрядов Красной Гвардии
- Революционные части Петроградского гарнизона
- Корабли Балтийского флота
- Нелегальная квартира В.И. Ленина с 7.X
- Путь В.И.Ленина в Смольный в ночь на 25.X для руководства восстанием
- Пути наступления революционных отрядов и войск
- Залп крейсера „Аврора"
- Обстрел Зимнего дворца с Петропавловской крепости
- Штурм Зимнего дворца в ночь на 26.X В 2ч.10м. ночи Зимний был взят
- Части гарнизона, оставшиеся на стороне Временного правительства
- Основные железные дороги
- Бульвары, парки, общественные сады и кладбища

Цифрами на плане обозначены:

силы революции

1 Балтийский флотский экипаж
2 Гвардейский флотский экипаж
3 Кексгольмский полк
4 Егерский полк
5 1-й автоброневой дивизион
6 Франко-русский завод
7 Адмиралтейский судостроительный завод
8 6-й саперный б-н, Волынский полк
9 Гренадерский полк
10 Финляндский полк

силы контрреволюции

11 Комитет спасения (Городская дума)
12 Главный штаб
13 Предпарламент (Мариинский дворец)
14 Военное министерство
15 Михайловское артиллерийское уч-ще
16 Константиновское артиллерийское уч-ще
17 Николаевское инженерное уч-ще

Правительственные здания, захваченные революционными силами в ходе восстания

18 Телефонная станция
19 Госбанк
20 Гостиница „Астория"
21 Почтамт
22 Телеграф

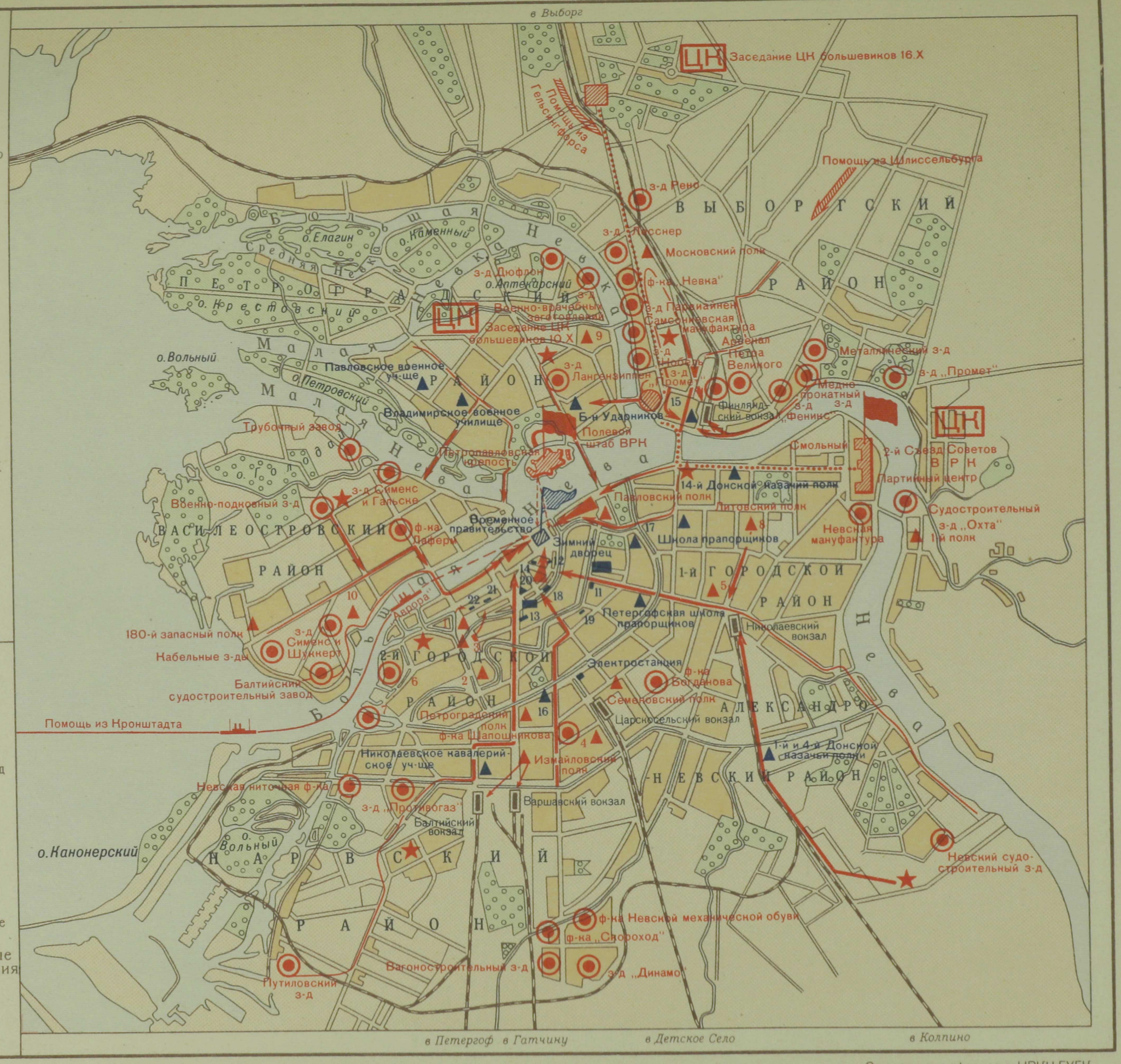

Составлено и оформлено НРКЧ ГУГК в феврале 1956 г.

Заказ К-23 Отпечатано ЛКФ в 1957 г.

"Заря свободы" в морской канал и сформировать сводный отряд матросов и красногвардейцев для отправки в Петроград.

Обеспечив себе в лице революционных моряков мощный резерв, Военно-революционный комитет перешел к активным действиям. Для этого ВРК под руководством Партийного центра разработал конкретные мероприятия по осуществлению плана большевистской партии о вооруженном восстании. Осуществление плана вооруженного восстания основывалось на внезапности, смелости и решительности. По этому плану революционные силы располагались следующим образом:

ВЫБОРГСКИЙ РАЙОН совместными усилиями Красной гвардии и солдат Московского полка должен был обеспечить связь с Финляндией, выслать надежный отряд в район Белоострова; занять тюрьму "Кресты" и освободить из нее находящихся там большевиков; взять под охрану Литейный, Гренадерский и Самсониевский мосты и все остальные переправы на Выборгскую сторону. При выполнении боевых операций было приказано поддерживать тесную связь с Гренадерским полком и через Самсониевский мост - с Петропавловской крепостью. Кроме того, Выборгский район должен был выделить в распоряжение Смольного надежные и сильные отряды, необходимые для совместных действий в сборных отрядах Красной гвардии и солдат по овладению телефонной станцией, вокзалами, мостами, почтой и т.д., а также для захвата Зимнего дворца -резиденции Временного правительства.

Боевые силы ПЕТРОГРАДСКОГО РАЙОНА состояли из Красной гвардии, солдат Гренадерского полка и солдат химического батальона. Они должны были парализовать и обезвредить

Павловское и Владимирское пехотное военные училища и Николаевское артиллерийское училище; занять все стратегические и важные объекты в районе; организовать охрану Тучкова и Троицкого мостов и переправы на Петроградскую сторону; выделить особый отряд в распоряжение коменданта Петропавловской крепости для штурма Зимнего дворца.

ВАСИЛЬЕВСКИЙ РАЙОН в составе своих боевых сил включал Красную гвардию района, Финляндский и 180-й полки, 88-ю и 90-ю Вологодские дружины. Перед ними стояла задача обеспечить охрану Дворцового и Николаевского мостов, а также переправу на Васильевский остров. Кроме того, Васильеостровский район должен был поддерживать связь с крейсером "Аврора" и миноносцами, а в случае необходимости - оказать поддержку Кронштадским морякам, используя для этого Николаевский мост.

ЛЕВЫЙ ФЛАНГ составляли боевые силы сводного отряда Красной гвардии совместно с солдатами Кексгольмского полка и революционными моряками 2-го Балтийского флотского экипажа. Эти силы должны были поддерживать связь с революционными судами, а также с Егерским и Измайловским полками и вести наступление от Мойки к Адмиралтейству, обеспечив своим прикрытием высадку кронштадских моряков, и оказывать всемерную помощь боевым силам революционных войск Василеостровского района в занятии и удержании Николаевского моста. Левый фланг имел у себя в резерве Гвардейский флотский экипаж..

ЦЕНТРАЛЬНЫЙ УЧАСТОК. Красногвардейские отряды совместно с Егерским и Измайловским полками должны были блокировать

Зимний дворец по Мойке до Невского проспекта.

ПРАВЫЙ ФЛАНГ. Павловскому полку и сводным отрядам Красной гвардии вменялось в обязанность завершить окружение Зимнего дворца, направляя удар по нему через Миллионную улицу. Резерв центрального участка состоял из солдат Литовского, Волынского, Преображенского, I-го запасного и 5-го саперного полков. Задача резерва заключалась в том, чтобы составить вторую линию обороны на случай прорыва контрреволюционными войсками первой линии оцепления Зимнего дворца или неожиданного появления контрреволюционных войск, которые могли прибыть на помощь блокированному Временному правительству.

Окрестности и подступы к столице тщательно охранялись красногвардейскими отрядами - со стороны Нарвского шоссе, Балтийской и Варшавской железных дорог - сводными красногвардейскими отрядами Нарвского (Петергофского) и Московского районов совместно с Петроградским и Московским полками; Литовский, I-й запасной и 6-й саперный полки должны были выделить солдат для охраны здания, где должен был происходить съезд Советов; Московский, Нарвский, 2-й городской, I-й городской, Шлиссельбургский, Калпинский и др.районы должны были выслать наиболее надежные красногвардейские отряды в Смольный для штурма Зимнего дворца. Броневому дивизиону было приказано направить свои броневики в распоряжение Военно-революционного комитета в Смольный и к Дворцовому мосту.[I]

I И.Г.Дыков. Роль Петроградского Военно-революционного комитета в Октябрьской социалистической революции, стр.49.

Все эти часы В.И.ЛЕНИН провел на нелегальной квартире на Сердобольской улице. Он с волнением следил за развитием событий. Недостаточная активность Центрального Комитета и ВРК его не удовлетворяла. В шестом часу вечера он пишет "Письмо членам ЦК". "Я пишу эти строки вечером 24-го, говорится в письме, - положение до нельзя критическое. Яснее ясного, что теперь уже поистине, промедление в восстании ~~смерти~~ смерти подобно. Изо всех сил убеждаю товарищей, что теперь всё висит на волоске, что на очереди стоят вопросы, которые не совещаниями решаются, не съездами (хотя бы даже съездами Советов), а исключительно народными массами... Надо, во что бы то ни стало, сегодня вечером, сегодня ночью арестовать правительство, обезоружив (победив, если будут сопротивляться) юнкеров и т.д. ... Надо, чтобы все районы, все полки, все силы мобилизовались тот час и послали немедленно делегации в Военно-революционный комитет, в ЦК большевиков, настоятельно требуя: ни в коем случае не оставлять власти в руках Керенского и компании до 25-го, никоим образом; решать дело сегодня непременно вечером или ночью".[I]

Ответ ЦК на это письмо, повидимому, не удовлетворил ЛЕНИНА, он посылает еще записки в ЦК, а затем около II часов вечера 24 октября прибывает В.И.ЛЕНИН в Смольный, где он сразу же встретился с членами Центрального Комитета и Военно-революционного комитета и получил от них подробную информацию о ходе событий.

I В.И.ЛЕНИН, Полн.собр.соч., т.34, стр.435.

С момента прибытия ЛЕНИНА в Смольный в восстании произошёл решительный перелом. Революционные события стали развиваться с исключительной быстротой. Во всех действиях Военно-революционного комитета, ставшими энергичными и решительными, стала видна направляющая рука Ильича.

Центральный комитет партии, по указанию В.И.ЛЕНИНА, принимает решение сосредоточить всю свою власть на местах в руках Советов. Вот что пишет об этом участник Октябрьских событий в Эстонии в г.Тарту А.Йеа: "24 октября 1917 г. мы получили из Питера от ЦК партии секретное предписание - немедленно сосредоточить всю власть на местах в руках Советов. Ночью в воинские части были назначены комиссары. Был избран революционный комитет".[I]

Этот факт установления Советской власти в Таллине свидетельствует о прозорливости ленинской мысли и подтверждает своевременность вооруженного восстания.

3. РЕШИТЕЛЬНОЕ НАСТУПЛЕНИЕ

Начало второго дня восстания ознаменовалось активным наступлением революционных войск против сил контрреволюции. В I час 25 минут красногвардейцы Выборгского района и матросы Балтийского флота совместно с солдатами Коксгольмского полка заняли Главный почтамт. Комиссар почтамта К.Я. КАДЛУБОВСКИЙ организовал охрану и наблюдение за работой почтамта.

I Великая Октябрьская социалистическая революция в Эстонии, стр.261.

В 2 часа ночи на электростанцию Общества I886 года прибыл комиссар Военно-революционного комитета М.А.ФАЕРМАН, который сразу же взял руководство станцией в свои руки, организовал охрану и отключил все учреждения Временного правительства.

Всю ночь происходило передвижение революционных войск, возбуждая растерянность и страх среди врагов революции.

Временное правительство начинает получать сообщения о начавшихся активных действиях Военно-революционного комитета. Оно отдает распоряжение о возвращении телеграфа и ПТА, однако верные ему воска были не в силах это сделать.

В штаб Петроградского военного округа поступил доклад о захвате ВРК административных учреждений, сбившиеся с ног чины штаба посылали туда отдельные отряды юнкеров и ударников, которые вскоре возвращались, сообщая о громадном численном превосходстве сил Военно-революционного комитета и о невозможности бороться с ними. Вызванные из Петергофа юнкера не смогли прибыть в Петроград, т.к. войска ВРК заняли всю линию Балтийской железной дороги вплоть до самого Петергофа.[I]

В 6 часов утра отряд Гвардейского флотского экипажа занял Государственный банк, а спустя час была осуществлена смелая операция по захвату Центральной телефонной станции. Сразу же телефоны Зимнего дворца и штаба были отключены.

В 8 часов под контроль Военно-революционного комитета перешел Варшавский вокзал.

I Октябрьское вооруженное восстание, стр.320.

Все главные учреждения города находились под контролем ВРК. Началась операция по захвату типографий. Были захвачены типографии газет "Биржевые ведомости", "Русская воля" и сразу же в них начали печататься большевистская газета "Рабочий Путь" и газета военных моряков "Центрофлот".

Утром Военно-революционному комитету прибыло подкрепление от Центробалта - Миноносцы "Самсон", "Меткий", "Забияка", "Мощный". В 10 часов утра в Морской канал вышел линейный корабль "Заря свободы".

Для дальнейшего руководства восстанием по заданию Центрального комитета Военно-революционный комитет создает полевой штаб в составе: Н.И. ПОДВОЙСКИЙ, А.С.БУБНОВ, В.А.АНТОНОВ-ОВСЕЕНКО, Г.И.ЧУДНОВСКИЙ, К.С.ЕРЕМЕЕВ. Общее руководство операциями осуществляла оперативная тройка - ПОДВОЙСКИЙ, ЧУДНОВСКИЙ, АНТОНОВ-ОВСЕЕНКО. Полевой штаб Военно-революционного комитета разместился в Петропавловской крепости.

К утру 25 октября все важнейшие пункты и районы города были в руках Военно-революционного комитета. Положение министров Временного правительства, оставшихся в Петрограде, стало безнадежным. Контролируемая территория Временным правительством включала в себя Дворцовую площадь с Зимним дворцом и Мариинскую площадь с Мариинским дворцом, где продолжал еще заседание Предпарламент.

Исходя из сложившейся обстановки, В.И.ЛЕНИН сделал вывод о том, что часы Временного правительства сочтены, и восстание по существу одержало победу. Около 10 часов утра он написал от имени ВРК историческое обращение "К гражданам России!" В обращении говорилось: "Временное правительство



ПОДВОЙСКИЙ НИКОЛАЙ ИЛЬИЧ (1880-1948) - видный деятель революционного движения и активный участник Октябрьской революции. Член большевистской партии с 1901 года. Активный участник революции 1905-1907 г.г. Неоднократно подвергался аресту и тюремному заключению. После Февральской революции 1917г. - член Петроградского комитета РСДРП (б) и Петроградского Совета, руководитель военной организации при ЦК партии. В дни Октябрьского вооруженного восстания - председатель Петроградского ВРК, затем главнокомандующий Петроградским Военным Округом. Член коллегии Наркомата по военным и морским делам. С 1918 г. возглавлял Всеобуч, являлся председателем Всероссийской коллегии по формированию частей Красной Армии. В 1919 г. - Народный комиссар по военно-морским делам Украины. На XIII, XIУ, XУ съездах партии избирался членом ЦКК. Последние годы жизни вел пропагандистскую и литературную работу.

низложено. Государственная власть перешла в руки органа Петроградского Совета рабочих и солдатских депутатов- Военно-революционного комитета, стоящего во главе Петроградского пролетариата и гарнизона. Дело, за которое боролся народ: немедленное предложение демократического мира, отмена помещичьей собственности на землю, рабочий контроль над производством, создание Советского правительства, это дело обеспечено. Да здравствует революция рабочих, солдат и крестьян".[I]

Таким образом в обращении В.И.ЛЕНИН зафиксировал тот факт, что Военно-революционный комитет из органа восстания превратился в орган государственной власти.

Обращение "К гражданам России"- свидетельство победы Ленинской точки зрения о необходимости взятия власти до Съезда Советов. Подобно резолюциям ЦК от IO и I6 октября, обращение знаменовало собой торжество ленинского курса на восстание. Сторонникам оттягивания восстания до решения съезда по вопросу о власти, которые еще вечером 24 октября оказывали существенное влияние на положение дел, был нанесен последний сокрушительный удар.[2]

Обращение было немедленно размножено и распространено. Одновременно В.И.ЛЕНИН потребовал взять последние не занятые ВРК учреждения и арестовать Временное правительство.

Центральный Комитет партии большевиков и Петроградский ВРК одновременно осуществляют руководство восстанием и в

I В.И. ЛЕНИН. Полн.собр.соч., т.35, стр. I; см. приложение № 4.

2 Октябрьское вооруженное восстание, кн.2, стр.342.

других городах и районах России.

Военно-революционный комитет Эстонии поддерживает постоянную связь с Петроградским ВРК и Военно-революционным Центром ЦК РСДРП (б). Председатель ВРК Эстонии И.РАБЧИНСКИЙ в своих воспоминаниях пишет, что он поддерживал прямую телефонную связь с Я.М. СВЕРДЛОВЫМ. "Я сообщил Я.М.СВЕРДЛОВУ обо всем, - вспоминает РАБЧИНСКИЙ, - и он был в курсе всех событий".[I]

А в Петрограде продолжалось наступление революционных войск. Были освобождены по приказу Военно-революционного комитета из тюрьмы "Кресты" арестованные еще с июльских событий большевики. В полдень было занято Адмиралтейство и арестован Морской генеральный штаб.

По решению полевого штаба Военно-революционного комитета началось окружение Мариинского дворца, где продолжал заседать Предпарламент. Красногвардейцы, матросы Гвардейского экипажа, солдаты Литовского и Кексгольмского полков при поддержке броневиков заняли все входы и выходы дворца. Комиссар ВРК (фамилия не установлена) предъявил председателю Предпарламента эсеру АВКСЕНТЬЕВУ требование немедленно освободить помещение. Спустя некоторое время помещение было освобождено.

В I4 часов 35 минут открылось экстренное заседание Петроградского Совета рабочих и солдатских депутатов. С речью о задачах власти Советов выступил В.И.ЛЕНИН. Весь зал стоя приветствовал вождя величайшей в мире народной

I Очерки истории Коммунистической партии Эстонии, ч.I, стр.287.

революции "В.И.ЛЕНИНУ трудно было остановить поток приветствий, - писал участник событий А.И. ПОДВОЙСКИЙ, - никогда ЛЕНИН не был таким торжественным и взволнованным, как в тот момент, когда он, дождавшись тишины, сказал: "Товарищи! Рабочая и крестьянская революция, о необходимости которой все время говорили большевики, свершилась".[1]

Петроградский бовет приветствовал победу революции и призвал всех рабочих и крестьян беззаветно поддерживать эту революцию.

Тем временем революционные войска окружили Дворцовую площадь. Во избежание ненужного кровопролития комиссары ВРК АНТОНОВ-ОВСЕЕНКО и БЛАГОНРАВОВ составили ультиматум штабу Округа и Временному правительству.

В 6 часов 30 минут вечера ультиматум был предъявлен новому Главнокомандующему генералу БАГРАТУНИ и Министру КИШКИНУ. В ультиматуме говорилось, что постановлением ВРК Временное правительство объявляется низложенным, Зимний дворец окружен и предлагается капитулировать членам Временного правительства и вверенным ему войскам. Для ответа было предоставлено 20 минут. [2] Министры ультиматум отклонили.

В 7 часов 40 минут вечера революционные войска заняли штаб округа. Однако решительные действия и переход к штурму дворца откладывался. В.И.ЛЕНИН, руководивший всем ходом боевых действий, требовал ускорить взятие Зимнего дворца, сделать это до начала Съезда Советов. К этому времени выделились основные точки на плане Петрограда, расположенные по цепочке

I Н.И.ПОДВОЙСКИЙ. Ленин в 1917 г., стр.69

2 Октябрьское вооруженное восстание, кн.2, стр.342.

вдоль Невы: Смольный - "Генеральный штаб" Октябрьской революции. Петропавловская крепость и её артиллерией - главная ударная сила революции и "Полевой штаб" революционных боев. Зимний дворец, расположенный напротив крепости, на другом берегу Невы, - резиденция и последний оплот Временного правительства. И, наконец, "Аврора", застывшая на Невском фарватере перед мостом - мощный резерв Смольного. I

В 9 часов 40 минут, по сигналу с Петропавловской крепости, крейсер "Аврора" произвел холостой выстрел из носового оружия. Это послужило сигналом для штурма Зимнего дворца. Сразу же начался артиллерийский обстрел дворца из пушек Петропавловской крепости. Осажденные юнкера и ударницы открыли ураганный ружейный и пулеметный огонь. Революционные войска вынуждены были залечь и открыть ответный огонь. Паника в лагере врага нарастала с каждой минутой. К 10 часам вечера дворец покинула большая часть школы прапорщиков и сдался женский ударный батальон.

К 12 часам ночи в здание Зимнего дворца стали проникать первые группы участников штурма. Во 2 часу ночи 26 октября начался решительный штурм Зимнего дворца и в 2 часа 10 минут восставшие полностью завладели дворцом. Временное правительство было арестовано, а его министры направлены под конвоем красногвардейцев в Петропавловскую крепость. При занятии зимнего дворца было несколько раненых с обеих сторон.

I "Молодой коммунист", 1967, № 8, стр.26.

Tartu Ülikooli Raamatukogu
ARHIIVKOGU

и 6 человек убитых среди войск ВРК.[I]

В Смольном после долгого ожидания и волнений в IO час.45 минут 25 октября начал работу II Всероссийский Съезд Советов. После избрания президиума, съезд перешел к обсуждению порядка дня. После перерыва в 3 часа IO минут съезд возобновил работу. На нем с громадным воодушевлением было встречено сообщение о взятии Зимнего дворца, что создало заметный перелом в настроении депутатов. Было оглашено написанное В.И.ЛЕНИНЫМ воззвание "Рабочим, солдатам и крестьянам! " ~~(См.приложение №)~~ - где говорилось, что съезд берет власть в свои руки, и излагалась программа нового Советского правительства. В 5 часов I5 минут заседание закрылось.

Утром 26 октября Петроград находился под полным контролем Военно-революционного комитета. Ночью были разоружены юнкера Павловского военного училища и Михайловского военного училища.

В течение всего дня 26 октября Военно-революционный комитет выступал как высший орган власти в Петрограде. Впредь до утверждения состава правительства ВРК назначил временных комиссаров во все центральные правительственные учреждения.

В министерство иностранных дел был направлен УРИЦКИЙ, внутренних дел и юстиции - РЫКОВ, труда - Шлепников, финансов - Менжинский, государственного призрения -Коллонтай, торговли и промышленности - Рязанов, почт и телеграфов Спиро, комиссаром типографий - Дербышев, государственных театров

I "Известия ЦИК", I9I7, IO ноября № 22I.

Муравьев, комиссаром Петрограда - Нестеров, Северного фронта - Позерн.

В связи с тем, что Центрофлот занял по отношению к съезду Советов враждебную позицию, для руководства флотом образовался Военно- морской революционный комитет, который на своем первом заседании постановил Центрофлот распустить.[I]

В 9 часов вечера 26 октября открылось второе и последнее заседание съезда Советов. Съезд принял исторические декреты о мире, о земле. На съезде было создано первое Советское правительство - Совет Народных Комиссаров (СНК), Председателем СНК был избран вождь большевистской партии - В.И.ЛЕНИН.

Победой октябрьского вооруженного восстания в Петрограде и передачей власти в руки II Всероссийского Съезда Советов заканчивается деятельность ВРК как легального штаба вооруженного восстания. В дальнейшем перед ним стояла не менее трудная задача борьбы за укрепление молодой Советской власти.

I Октябрьское вооруженное восстание, кн. 2, стр.364.

Г Л А В А III

ВОЕННО-РЕВОЛЮЦИОННЫЙ КОМИТЕТ В БОРЬБЕ ЗА УКРЕПЛЕНИЕ СОВЕТСКОЙ ВЛАСТИ

I. ВРК - орган революционной власти

Деятельность Петроградского ВРК после победы восстания приобретает сразу же всероссийский характер. Он стал не только образцом для подобных органов, создаваемых на местах, но и превратился в непосредственного руководителя органов восстания по всей стране.

29 октября решением ВЦИК в состав ВРК было выделено 13 своих представителей: Быков, Голощекин, Левин, Галкин, Алгасов, Закс, Фомин, Гжельщак, Петерсон, Петерс, Гвоздин, Евсеев. После этого ВРК не только фактически, но и формально превратился во всероссийский орган, принял наименование Военно-революционного комитета при ВЦИК.[1]

По мере победы вооруженного восстания его функции власти все более определились и в соответствии с этим складывалась структура ВРК.

Во главе Военно-революционного комитета находились Президиум и Бюро.[2] Распределение обязанностей в этом органе

---

1 Петроградский Военно-революционный комитет, т.I, стр.275.

2 см. Подецкий, кн. Рождение Советского государства, стр.114, где сказано: "Во главе ВРК находились Президиум и Бюро. Президиум ВРК упоминается в списке отделов, который хранится в деле личного состава ВРК. Впоследствии состав бюро был расширен, но точный его список установить не удалось".



ЛАЦИС МАРТЫН ИВАНОВИЧ (Судрабс Ян Фридрихович) (I888-I958)- советский партийный и государственный деятель. Член партии большевиков с I905 г. По профессии народный учитель. Активный участник революции I905-I907 г.г. Делегат УП (Апрельской) партийной конференции и УI съезда РСДРП (б). Член Петроградского ВРК, председатель бюро комиссаров при ВРК. Член коллегии Наркомата Внутренних дел, с мая I9I8 г. - член коллегии ВЧК. В I9I9-I92I г. - председатель Всеукраинской ЧК. ~~С I92I г.~~

С I92I г. на ответственной хозяйственной и партийной работе.

С I932 г. - директор Института народного хозяйства им.Плеханова.

в этом органе было чисто формальным, бюро ВРК работало как коллегиальный орган; за председателя и секретаря подписывались почти все члены бюро и многие члены ВРК. Так, сохранились документы, в которых в качестве председателя неоднократно подписывались П.Е. ЛАЗИМИР, Н.И.ПОДВОЙСКИЙ, Ф.Э. ДЗЕРЖИНСКИЙ, Я.М.СВЕРДЛОВ, М.С.УРИЦКИЙ и др.[I] Это объясняется тем, что председатель или секретарь, занимаясь широкой организаторской работой, не всегда могли находиться на месте. На заседаниях ВРК, проходивших ежедневно, присутствовали члены ВРК, свободные от оперативной работы, кроме этого проводились пленарные заседания, обсуждавшие наиболее важные вопросы.

В дни Октябрьского вооруженного восстания председателем ВРК стал большевик Н.И.ПОДВОЙСКИЙ.[2]

Особое место в структуре ВРК принадлежало бюро комиссаров, во главе которого находился М.И.ЛАЦИС. Бюро руководило деятельностью многочисленной группой комиссаров, работающих в воинских частях, учреждениях, предприятиях. Бюро занималось подбором кадров комиссаров, направляло и контролировало их деятельность. К IO ноября I9I7 года ВРК было назначено I84 комиссара в гражданские учреждения, 85 - в воинские части и 72 комиссара в провинцию.

В последствии, когда руководство отдельными учреждениями и предприятиями стало переходить в соответствующие Наркоматы, Бюро комиссаров сохранило руководство только комис-

---

I Октябрьское вооруженное восстание, кн.2, стр.274

2 Советская историческая энциклопедия, т.3, стр.587.

сарами частей гарнизона и стало называться "Бюро военных комиссаров".[I]

Политическую работу в массах вел агитационный отдел. Работа отдела с его большой армией комиссаров и агитаторов в основном и определила ВРК, как всероссийский орган.

Партийный состав ВРК определился благодаря ленинскому курсу на объединение всех революционных сил в Советских органах. Руководящей силой ~~силой~~ во всех его отделах и комиссиях были большевики. Среди руководителей и комиссаров ВРК были также представители большевистской партии, как Я.М.СВЕРДЛОВ, И.В.СТАЛИН, Ф.Э. ДЗЕРЖИНСКИЙ, Н.И.ПОДВОЙСКИЙ, Г.К.ОРДЖОНИКИДЗЕ, С.Я. АЛИЛУЕВ, В.А. АВАНЕСОВ, Д.З.МАНУИЛЬСКИЙ, В.Д.БОНЧ-БРУЕВИЧ, С.И.ГУСЕВ, К.С. ЕРЕМЕЕВ, А.Д.САДОВСКИЙ и другие. Комиссарами ВРК были выдвинуты герои революционной борьбы из рабочих солдат и матросов - Иван ГАЗА, Тимофей УЛЬЯНЦЕВ, Влас ЧУБАРЬ, Анатолий ЖЕЛЕЗНЯКОВ, Иван ФЛЕРОВСКИЙ, Григорий ЧУДНОВСКИЙ, Феликс СЕНКТА, Семен РОШАЛЬ и многие другие.[2]

В первые дни после победы Октябрьского вооруженного восстания ВРК на своем заседании 30 октября определил свои функции следующим образом: "I. Военно-революционный комитет выполняет все те дела, которые поручает ему Совет Народных Комиссаров.

П. В настоящий момент к ведению ВРК относится:

I) Охрана революционного порядка;

I. Городецкий Е.Н. Из истории Петроградского Военно-революционного комитета в кн. Из истории Великой Октябрьской социалистической революции, стр.IO.

2 Городецкий Е.Н. из истории Петроградского Военно-революционного комитета в кн. Из истории Великой Октябрьской социалистической революции, стр.II

2) Борьба с контрреволюцией;

3) Охрана учреждений, являющихся пунктами Советов Р. и С.Д. и Совета Народных Комиссаров".[1]

Этот документ определяет, что ВРК подчинен Совету Народных Комиссаров, является его исполнительным органом. Но в действительности функции ВРК в период начала формирования народных комиссаров были очень широкими и охватывали почти все стороны жизни молодой Советской республики. В этот момент ВРК являлся главным оперативным органом в руках Советского правительства.

По поручению В.И.ЛЕНИНА ВРК получил различные задания, как-то: обеспечение топливом предприятий столицы, борьба за снабжение продовольствием, подавление контрреволюционных заговоров, ликвидация контрреволюционной печати, охрана важнейших государственных учреждений и ряда других заданий. Функции борьбы с контрреволюцией в ВРК выполняли штаб, комендатура, следственная комиссия, отдел реквизиций, отдел печати.

Под руководством Военно-революционного комитета обеспечивалась охрана Смольного и работавших в нем Совета Народных Комиссаров, ВЦИК'а, Петроградского Совета.

В ночь с 30 на 31 октября в ВРК были созданы специальные отделы: 1) Отдел снабжения и продовольствия, порученный Скрыпнику; 2) Отдел по приемке заявлений - Лазимиру;

---

1 Петроградский Военно-революционный комитет, т.I, стр.362.

3) Отдел реквизиций - Садовскому;

4) Отдел информации - Аванесову; 5) Следственно-юридический отдел - Стучка; 6) Отдел внутренних связей и отдел внешних связей - Голощекину;

7) - автомобильный отдел - Юдзентовичу, помощник Балашев;8)- отдел вооружения - Садовскому, помощник Фомин.[I] Этим отделам пришлось выполнять в первое время многочисленные распоряжения Совета Народных Комиссаров, а также самые различные задания во всех областях политической, военной, хозяйственной и культурной жизни, связанные с деятельностью организовывающихся наркоматов.

Вместе с тем ВРК и являвшийся его ближайшим помощником Военно-морской революционный комитет (ВМРК) активно занимались подбором новых работников для советского правительственного аппарата. Ряд комиссаров, и других направленных в правительственные учреждения представителей ВРК и ВМРК, впоследствии стали работниками комиссариатов, которые они помогли создавать.

Военно-революционный комитет, одновременно с созданием аппарата Народных комиссаров, развернул широкую раз"яснительную работу среди служащих бывших министерств. Он выступал с обращениями, специально адресованными служащим различных центральных ведомств, ко всем представителям трудовой интеллигенции. По заданию ВРК на улицах Петрограда были расклеены специальные афиши с текстом "Воззвания к чиновникам".[2]

I. Петроградский Военно-революционный комитет, т.I, стр.354

2. Октябрьское вооруженное восстание, кн.2, стр.443.

Выполняя резолюцию ВЦИК,а от 8 ноября "О борьбе с соботажем чиновников Государственного банка" и предписание Совнаркома, Военно-революционный комитет совместно с наркомом финансов В.Р. Менжинским установил полный контроль над кассами, сейфами и всеми операциями Государственного банка. По распоряжению ВРК были арестованы,за отказ признать Советскую власть,многие руководящие чиновники этого ведомства. Одновременно с этим народные комиссары,при поддержке ВРК, приступили к решительным действиям по овладению бывшими министерствами и изгнанию из них саботажников. Одним из первых представители Советской власти взяли в свои руки бывшее Министерство иностранных дел.

Уже 4 ноября в здании, около Певческого моста на Дворцовой площади, были установлены посты красногвардейцев, революционных солдат и матросов. У бывших руководителей министерства были изъяты ключи от всех комнат и шкафов, а у начальника канцелярии - ключи от архивов и шифров.

С 15 ноября Совнарком решил перевести из Смольного комиссариаты для более успешного овладения бывшими министерствами. Выполняя это решение, комиссариаты, во главе с народными комиссарами, заняли помещение бывших министерств при содействии ВРК.

Военно-революционный комитет по указанию В.И.ЛЕНИНА занимался организацией связи с заграницей, информацией зарубежной общественности, организацией службы дипломатических курьеров, контролем за передачей телеграмм, направляемых за границу. Еще 3 ноября ВРК уполномочил В.В.ВОРОВСКОГО

представлять его в Швеции."Примите меры, - говорилось в письме ВРК В.В. ВОРОВСКОМУ, - к самому широкому осведомлению общественного мнения Европы, Англии и Соединенных Штатов о характере и смысле происшедшего в России переворота. Телеграфируйте подробно о впечатлении, произведенном нашей пролетарско-крестьянской революцией на различные классы и партии в Западной Европе.[I]

Ровно через неделю В.В.ВОРОВСКИЙ был назначен полномочным представителем ВЦИК за границей.

За весь период своего существования Петроградский Военно-революционный комитет неоднократно изменял структуру своего аппарата. В ноябре комитет имел дополнительно следующие отделы, образованные в разное время: агитационный отдел (В.М.Молотов); медико-санитарный отдел (доктор М.И.Барсуков); транспортный отдел (А.Д.Садовский); отдел внутренней и внешней связи был дополнен справочным столом.

По мере укрепления Советских правительственных центральных органов Петроградский Военно-революционный комитет передавал им полностью аппарат соответствующих отделов.

Таким образом, ВРК с честью справился со своей функцией, как орган революционной власти в первый период существования Советского государства.

I Е.Н. Городецкий. Рождение Советского государства. стр.120.

2. Разгром контрреволюционного мятежа Керенского-Краснова

Победа вооруженного восстания в Петрограде явилась началом исторической борьбы трудящихся масс с силами контрреволюции за упрочение в стране диктатуры пролетариата.

Капиталисты и помещики, свергнутые Октябрьской революцией, совместно с меньшевиками и эсерами развернули жестокую борьбу против революционных рабочих и крестьян молодого Советского государства. Их в этом поддерживали международный империализм, который явился вдохновителем и организатором контрреволюционных заговоров и мятежей в России.

Первым контрреволюционным мятежом против Советской власти явился мятеж Керенского-Краснова.
Керенский, которому удалось бежать из Петрограда 25 октября, прибыл в Псков в штаб Северного фронта. При беседе с главнокомандующим фронта, генералом Черемисовым выяснилось, что Северный фронт не имеет надежных войск, которых Керенский хотел направить против революционного Петрограда.
Но генерал Краснов, командир III-го конного корпуса, заверил его, что корпус готов идти на Петроград и утром 26 октября Краснов отдал приказ о выступлении III-го конного корпуса из города Острова, где он дислоцировался, против революционной столицы. На рассвете 27 октября мятежники внезапно напали на Гатчину и заняли её.

В ставку Керенский отправил лживую телеграмму о том, что в Гатчине к нему примкнули "роты кронштадцев, измайловцев и семеновцев". Он предложил ставке все эшелоны, направленные

на Петроград, немедленно "продвинуть вперед".

Ставка делала всё возможное, чтобы помочь контрреволюционным войскам Керенского-Краснова. 27 октября начальник штаба Верховного главнокомандующего генерал ДУХОНИН выпустил воззвание, в котором требовал отнасе́ния безусловного подчинения Временному правительству. Одновременно он приказал командующим всех фронтов выслать войска в район Гатчины.

Революционные Советы районов, прилегающих к Петрограду, принимают решение препятствовать продвижению войск к Петрограду. В своей телеграмме Петроградскому ВРК Исполком Советов Эстонского края доложил, что "Ревельский Военно-революционный комитет запретил отправку войск в Петроград из Ревеля. Если требуется, будет прекращен проезд в Петроград войск из всех пунктов района, ждем распоряжений".[I]

Надеясь на подкрепление контрреволюционных войск, которых ждали к вечеру 27 октября, Керенский и Краснов решили выступить с наличными войсками против Царского Села. 28 октября, в 2 часа ночи они начали наступление. Гарнизон Царского Села, уступая по своей численности и вооружению, вынужден был отступить и казаки ночью 28-го октября заняли Царское Село. Над революционным Петроградом нависла угроза опасности, тем более, что мятежники надеялись на поддержку контрреволюционных заговорщиков из "Комитета спасения".

Военно-революционный комитет отдает приказ воинским частям Петроградского гарнизона о приведении частей в боевую

I Великая Октябрьская социалистическая революция в Эстонии, стр.268.

готовность. Одновременно штаб ВРК формирует сводный отряд для освобождения Гатчины в составе 2-х батальонов кронштадских и гельсинфорских моряков, которым придавались четыре броневика и одна выборгская батарея из 6-ти орудий.

27 октября ВРК приказал отряду отобрать Гатчину и отбросить противника.[1]

В то же время, ВРК 28 октября обратился с воззванием "Ко всему населению!", в котором говорилось, что Керенский низложенный народом, отказывается подчиняться решению Всероссийского Съезда Советов и пытается противодействовать Советской власти. Если казаки не арестуют обманувшего их Керенского, - говорилось в воззвании, - и будут двигаться к Петрограду, войска революции всей силой своего оружия выступят на защиту драгоценных завоеваний революции - мира и земли".[2]

В ночь с 27 на 28 октября, ЦК партии и СНК образовали комиссию во главе с В.И.ЛЕНИНЫМ, для непосредственного руководства организацией разгрома войск Керенского-Краснова. Заслушав доклад Н.И.Подвойского, В.А. Антонова-Овсеенко, и К.А. Мехоношина, ЛЕНИН убедился, что руководители штаба округа и ВРК не проявили достаточной активности и не использовали всех средств для обороны Петрограда.

Руководство обороной революционной столицы В.И.ЛЕНИН взял в свои руки.

I Петроградский Военно-революционный комитет, т.I, стр.165.

2 Там же, стр.219.

Под его руководством был выработан оперативный план разгрома антисоветского похода. Главнокоманующим войсками округа был назначен Н.И.ПОДВОЙСКИЙ. Обстановка была очень напряженная,- вспоминает бывшая машинистка ВРК В.Екимова.# "Работали круглые сутки и сплошь и рядом засыпали, сидя на месте. Тут были т.т.Уншлихт, Урицкий, Дзержинский, Аванесов, Луначарский и Владимир Ильич ЛЕНИН, который часто диктовал разные обязательные постановления и воззвания к массам, а также часто по ночам и сам писал на машинке, не решаясь разбудить спящих здесь машинисток".[I]

По указанию ЛЕНИНА ВРК предписал Главному штабу Красной гвардии отправить 29 октября к московской заставе 20 тысяч рабочих для рытья окопов.

28 октября ВРК отдал ряд приказов и распоряжений фабрично-заводским комитетам, воинским частям и различным учреждениям по вопросам формирования отрядов, организации работ по рытью окопов, снабжения революционных отрядов продовольствием, оружием и боеприпасами.[2]

Тем временем "Комитет спасения" организовал мятеж юнкеров Павловского и Владимирского училищ, с целью захвата Петроградской крепости, а затем Смольного. Благодаря бдительности красногвардейцев стало известно о готовящемся мятеже и ВРК объявил Петроград и его окрестности на осадном положении. По указанию ВРК в районные Советы и штабы Красной гвардии стали стягивать отряды рабочих, в боевую готовность

I ПА ИИП ЛО КПСС, ф4000, ОП 5, св.555, л.I.

2. Октябрьское вооруженное восстание, кн.2, стр.382.

были приведены революционные войска и матросы.
После упорной борьбы мятеж был подавлен.

Быстрая ликвидация юнкерского мятежа дала возможность сосредоточить силы против войск Керенского-Краснова.

В результате мероприятий, проделанных Военно-революционным комитетом, под руководством В.И.ЛЕНИНА, удалось в течение двух-трех дней создать революционную армию для борьбы с контрреволюционным мятежом.

29 октября Военно-революционный комитет опубликовывает бюллетень № I - о борьбе с контрреволюционными войсками:
"...По достоверным сведениям, у Керенского только 5 тысяч обманутых им казаков. Среди казаков начался раскол, половина их отказывается идти на Петроград, другая половина колеблется.
Из Ревеля идут войска, верные революционному народу.
Небольшая часть войск, верных Керенскому, берется под обстрел линейными кораблями. Рабочая гвардия мобилизована. Корниловцы будут раздавлены. Все население призывается к абсолютному спокойствию".[I]

На борьбу с мятежниками решительно поднялись и жители Петрограда, в состав революционной армии вошла значительная часть Красной гвардии. Среди защитников революции можно было встретить фабричную молодежь в возрасте I8-20 лет, женщин и девушек с сумками Красного Креста, а наряду с ними старого 65-летнего рабочего.[2]

I Петроградский Военно-революционный комитет, т.I,стр.278.

2 Дыков И.Г. Роль Петроградского Военно-революционного комитета в октябрьской социалистической революции,стр.I02.

По поручению СНК, Военно-революционный комитет обязан был снабжать защитников Петрограда вооружением, продуктами питания, боеприпасами, медикаментами, транспортом.

По указанию В.И.ЛЕНИНА ВРК вечером 29 октября было созвано гарнизонное совещание, посвященное организации обороны Петрограда. На совещании выступил В.И.ЛЕНИН с резолюцией организовать штаб революционных войск, который об"единял бы три силы: Красную гвардию, моряков и солдат; сосредоточить материальные средства; навести твердый военный порядок в частях и т.п.
Ленинский план был встречен участниками совещания с одобрением. Решением Военно-революционного комитета был создан штаб ВРК (см.приложение №2).

30 октября на заседании ВРК выявилось, что фронту недостает артиллерии, автотранспорта, горючего. Было принято решение поручить автомобильному отделу ВРК провести реквизицию 150 легковых и грузовых автомобилей и необходимых к ним принадлежностей. Складу Нобеля, ВРК поручил передать весь имевшийся у него бензин для оборонных целей.

Военно-организационная работа, проведенная под руководством В.И.ЛЕНИНА, обеспечила безусловный перевес революционных сил над силами противника. В течение 29 октября и ночи 30 октября продолжалось наступление революционных сил на линии Пулково-Красное село и в ближайшем тылу. Непосредственно на позициях к началу решающих боев было сосредоточено около 10 тысяч красногвардейцев, солдат и матросов.

В распоряжении Керенского-Краснова к исходу дня 29 октября имелось 1000-1200 человек.

Несмотря на многочисленность сил, Краснов решил перейти в наступление, расчитывая, главным обращом, на свою артилле-рию и подвижные кавалерийские части. 30 октября началась генеральное наступление против революционных войск в районе Пулково по трем направлениям: Новые Сузи, Кузьмино, Колпино, У Новые Сузи произошел бой, в результате которого казаки были остановлены. Получив отпор, Краснов бросил главные силы на Пулково, здесь развернулись ожесточенные бои.

В течение дня на Пулковском участке противник перехо-дил в атаки четыре раза, но безуспешно. К вечеру революцион-ные войска перешли в решительное наступление. Опасаясь пол-ного окружения своих войск, Краснов отдал приказ об отступле-нии к Гатчине. Царское село было занято революционными войс-ками. По предложению казачества в Гатчину выехал П.Е.ДЫБЕНКО для переговоров с ними. После долгих переговоров он решил подписать с казаками договор, который определял обязательст-ва сторон. В частности:

- Передать Керенского в распоряжение ВРК для предания гласному народному суду; полная амнистия всех юнкеров, офи-церов и других лиц, принимавших участие в борьбе, за исключе-нием обвинявшихся в государственной измене; выпуск на свобо-ду членов Совета Союза казачьих войск.

Керенский, узнав о заключении договора, тайно бежал из Гатчины, его бегство вызвало возмущение казаков. Был аресто-ван Краснов , его отправили в Петроград и доставили в

Смольный. [1]

О ликвидации военного мятежа Военно-революционный комитет 2 ноября опубликовал сообщение: "Войска Керенского разбиты. Арестован весь штаб Керенского с генералом Красновым и Войтинским во главе... Авантюра Керенского считается ликвидированной. Революция торжествует..."[2]

Так завершилась авантюра Керенского и всей российской контрреволюции. Грозная опасность, нависшая над социалистической революцией, была предотвращена. Решающую роль в ее предотвращении сыграли рабочие и солдаты Петрограда и моряки Балтийского флота. Но революционный Петроград не был одиноким. В разгроме контрреволюционного похода Керенского-Краснова активно участвовали рабочие и революционные солдаты Ревеля, Пскова, Гельсингфорса и других городов, которые парализовали все попытки оказать помощь Керенскому и облегчить этим разгром его войск.

3. ВРК на охране революционного порядка

Как было указано выше, одной из функций, которые были определены в программе деятельности ВРК на заседании 30 октября, являлась функция по охране революционного порядка. Эту функцию взял на себя ВРК еще до определения

I П.Н. Краснов был освобожден из под ареста после того, как дал честное слово впредь не вступать против Советской власти. Вскоре он бежал на Дон, где стал одним из руководителей белогвардейской контрреволюции. С 1919г. белоэмигрант. В годы Великой Отечественной войны сотрудничал с гитлеровцами. Повешен по приговору Военной коллегии Верховного Суда СССР в 1947 г.

2 Петроградский Военно-революционный комитет,т.I, стр.519.

своей программы действий.

24 октября, когда на улицах Петрограда развернулась ожесточенная борьба с силами контрреволюции, Военно-революционный комитет обратился к населению Петрограда с воззванием: "Граждане! Петроградский Совет рабочих и солдатских депутатов берет на себя охрану революционного порядка от контрреволюционных и погромных покушений... Население призывается задерживать хулиганов и черносотенных агитаторов... При первой попытке темных элементов вызвать на улицах Петрограда смуту , грабежи, поножовщину или стрельбу - преступники будут стерты с лица земли".[I] (см. приложение № 3)

25 октября был упразднен институт комиссаров милиции, установленный Временным правительством, и Военно-революционный комитет распорядился охрану общественного порядка передать районным Советам, для чего должны быть выделены соответствующие комиссары.

В заново создаваемый пролетарский аппарат охраны общественного порядка были привлечены рабочие и солдаты. Дополнительно функции охраны города продолжали осуществлять отряды Красной гвардии и революционных солдат.

После победы Вооруженного восстания и установления Советской власти в стране вопрос об охране нового революционного общественного порядка, о борьбе с контрреволюцией и всеми анархистскими и хулиганскими элементами стал главным

I Петроградский Военно-революционный комитет, т.I, стр.81.

вопросом революции. [1]

Большевистская партия могла решить задачу охраны великих завоеваний Октябрьской социалистической революции только при самом широком участии революционных масс.

В своем обращении "К населению"!" В.И.ЛЕНИН 5 ноября писал: "Товарищи-трудящиеся!... Установите строжайший революционный порядок, беспощадно подавляйте попытки анархии со стороны пьяниц, хулиганов, контрреволюционных юнкеров, корниловцев и тому подрбное". [2] Этот призыв В.И.ЛЕНИНА встретил горячий отклик в широких массах трудящихся, которые считали охрану революционного порядка своим первостепенным делом.

I ноября по приказу ВРК был арестован начальник Петроградской милиции. Демократическая часть милиционеров готова была служить советской власти. Она организовала свой союз и в середине ноября заявила, что шесть тысяч милиционеров отдают себя в распоряжение ВРК.

Военно-революционным комитетом было принято решение созвать представителей милиции совместно с представителями Красной гвардии и районных Советов. В результате этого совещания ВРК принял решение о реорганизации охраны города и постановил "Организовать при Петроградском Совете рабочих и солдатских депутатов комиссию по реорганизации охраны города из представителей Советов, Центральной комендатуры рабочей Красной гвардии с временным ~~правительством~~ участием трех избранных от Союза

I М.Н.Потехин. Первый совет пролетарской диктатуры, стр.189.

2 В.И. Ленин, К Населению. Полн.собр.соч.,т.35, стр.66.

милиционеров товарищей".[1]

Это постановление ВРК, подписанное Ф.Э.Дзержинским, свидетельствует, что ВРК к попыткам союза милиционеров "реорганизовать" старую милицию подошел весьма острожно.

23 ноября ВРК принял решение о ликвидации старой милиции и утвердил "Положение об охране Петрограда".[2]
В это же время в Петрограде по указанию ВРК было создано I4 районных комендатур. Положение об охране Петрограда предусматривало, что охрану порядка в столице должны нести красногвардейские батальоны.

Контрреволюция, несмотря на меры, принятые ВРК по установлению революционного порядка, пыталась путем спекуляции дезорганизовать политическую и хозяйственную жизнь страны.

Борьба со спекуляцией была составной частью всех мероприятий за укрепление Советской власти. Вскоре после победы Октябрьского вооруженного восстания Военно-революционный комитет установил твердые цены на продукты.
I ноября на всех Петроградских рынках красногвардейцы установили контроль над выполнением этого распоряжения ВРК.
5 ноября ВРК предписал Красной гвардии Петрограда "Задерживать все продукты, привозимые контрабандой в целях спекуляции, и обо всех подобных случаях немедленно доводить до сведения Военно-революционного комитета и Центральной продовольственной управы." [3]

I Петроградский Военно-революционный комитет, т.3, стр.I74
2 Там же, стр.286
3 Петроградский Военно-революционный комитет, т.2, стр.II6.

Но эти меры оказались недостаточно эффективными. Спекулянты продолжали действовать почти открыто. I2 ноября было опубликованно подписанное В.И.ЛЕНИНЫМ предписание СНК, в котором Военно-революционному комитету предлагалось принять самые решительные меры к искоренению спекуляции и т.д. На основании этого предписания ВРК принял IO ноября обращение "Всем честным гражданам", в котором говорилось:

"Военно-революционный комитет постановляет: хищники, мародеры, спекулянты объявляются врагами народа. Лица, виновные в этих тягчайших преступлениях, будут немедленно арестовываться по специальным ордерам Военно-революционного комитета и отправляться в кронштадтские тюрьмы, впредь до предания их Военно-революционному суду... Военно-революционный комитет ждет поддержки от тех, кому дороги интересы народа. В преследовании спекулянтов и мародеров Военно-революционный комитет будет беспощаден".[I]

Аналогичные мероприятия по борьбе со спекуляцией производились по всей стране. Так, ВРК Эстонии 28 ноября п о с т а н о в и л:

"...Каждый спекулянт будет преследоваться беспощадно; продажа казенных вещей будет преследоваться особенно строго. Никому не будет снисхождения. Спекулянты - это враги народа, это те же грабители и мародеры".[2]

I. Петроградский Военно-революционный комитет,т.2, стр.34I-342.

2. Великая Октябрьская социалистическая революция в Эстонии, стр.326.

Опираясь на поддержку трудящихся масс, Петроградский ВРК провел обыски в складах, на железнодорожных станциях и пристанях с целью выявления скрытых запасов продовольствия.

Контрреволюция наряду со спекуляцией стремилась вызвать в Петрограде беспорядки, организовать погромы, используя для этого все темные силы.

Одним из самых гнусных средств антисоветской борьбы были "пьяные погромы". Сразу же после победы Октябрьского вооруженного восстания был организован разгром винных складов. По городу были разбросаны специальные листовки с указанием места расположения этих складов. Под видом дешевой распродажи спирта и оружия контрреволюционеры спаивали и вооружали воров, бандитов, хулиганов, натравляли их на революционных рабочих и солдат. "Буржуазия, - писал В.И.ЛЕНИН, - идет на злейшие преступления, покупая отбросы общества и опустившиеся элементы, спаивая их для целей погромов".[I]

В Петрограде были большие запасы вин, хранившиеся в подвалах Зимнего дворца и в различных складах. По данным Городской думы, спиртные напитки были сосредоточены в 570 погребах и складах и их стоимость (исключая чистый спирт) составляла до 50 млн.рублей золотом по довоенным ценам.[2]

На улицах Петрограда появились провокаторы-наводчики, которые указывали солдатам места винных и спиртных складов

I В.И.Ленин, Полн.собр.соч.,т.35, стр.156.
2 Октябрьское вооруженное восстание, кн.2, стр.422.

и вовлекали отсталых солдат в пьяные погромы.

ВРК немедленно мобилизовал районные Советы Петрограда. 27 октября коменданту 2-го Городского района было предписано "в связи с происходящим пьянством, тайной продажей оружия и спиртных напитков... произвести обыски и облавы в подозрительных местах по соглашению с комиссаром ближайших воинских частей и подвергнуть аресту виновных".[I] Петроградскому районному Совету ВРК предписывал увеличить охрану спирта, поставить пулемет и всякую попытку нападения и использования спирта, беспощадно подавлять вооруженной силой. Такие же меры принял ВРК, когда был обнаружен спирт на Путиловской верфи.[2]

С начала декабря хищения спиртных напитков превратились в организованные погромы, которые начинались с того, что около винных погребов провокаторы производили выстрел в воздух, на который сбегалась банда в I5-20 человек, начинавшая громить погреб и раздавать вино всем прохожим и собравшейся толпе. Одновременно распространялись антисоветские листовки, которые призывали к погромам.

Винные погромы представляли большую угрозу для социалистической революции. Буржуазная печать писала, что они приведут к гибели Советской власти.

I. Петроградский Военно-революционный комитет, т.I,стр.I73.

2. Бродецкий Е.Н. Из истории Петроградского Военно-революционного комитета в кн. Из истории Великой Октябрьской Социалистической революции, стр. 25.

I декабря ВРК предпринял ряд мер по борьбе с погромами. Владельцам хранилищ вин было предписано немедленно представить сведения о местонахождении этих хранилищ.

В этот же день газета "Рабочий и солдат" сообщила о ликвидации больших запасов вина в Петрограде по указанию Военно-революционного комитета. Газета сообщала:
"По распоряжению Военно-революционного комитета уничтожен ряд винных погребов. Значительный отряд солдат и матросов явился в погреб на углу Вознесенского проспекта. Бутылки с вином были разбиты, а подвал залит водой. Таким же образом уничтожен огромный винный склад Петрова в доме № 8 по Пантелеймоновской ул., ... в погребах клуба по Талерной ул.,4I. Военно-революционный комитет предпринимает шаги к ликвидации запасов вина в городе".[I]

Параллельно ВРК продолжает борьбу с разгромами складов, по его распоряжению в места,где наиболее активно действуют грабители,направляются вооруженные отряды,усиленные броневиками.

ВРК подавлял всякие попытки хищников, мародеров, направляемые рукой контрреволюции, - расхищать народное достояние, большие ценности, находящиеся во дворцах и музеях Петрограда.

Комиссары Военно-революционного комитета совместно с

I Петроградский Военно-революционный комитет, т.3, стр.5I5

известным искусствоведом А.Н. Бенуа выработали план действий по охране художественных сокровищ. Была установлена дополнительная охрана Эрмитажа, Зимнего дворца, Музея Александра Ш, Публичной библиотеки и создана комиссия для проверки состояния художественных ценностей и учета их. Комиссары ВРК взяли под свою охрану исторические памятники города.

Таким образом, Военно-революционный комитет с честью выполнял свои функции по охране революционного порядка. Он сумел в основном противодействовать и помешать происками контрреволюции в попытке привести молодую Советскую республику к хозяйственной и политической катастрофе.

4. Подавление саботажа буржуазной интеллигенции

Наряду с открытым вооруженным сопротивлением, попытками нарушения революционного порядка, излюбленным методом борьбы против Советской власти у помещиков и буржуазии, меньшевиков и эсеров был саботаж - отказ работать в банках, на фабриках и заводах, в продовольственных, учебных, медицинских и других учреждениях. Они надеялись, что большевики не смогут без них создать новый государственный аппарат. Формы саботажа были самые разнообразные, попытки вести "дела" независимо от советского аппарата, отсиживать время без дела, запутывать делопроизводство и т.п.

2 ноября служащие Адмиралтейского судостроительного завода, общества бухгалтеров и экономистов, а также союза

служащих Министерства земледелия на своих собраниях приняли резолюцию, в которой призывали всех чиновников не выполнять распоряжений Советского правительства.

Во главе соботажников стояли контрреволюционные организации: "Союз Союзов", объединявший служащих государственных учреждений столицы и "Комитет спасения". Они создали свой организующий центр - "Петроградский совет депутатов трудовой интеллигенции", где ежедневно печатались на гектографе и затем расклеивались листовки, призывавшие интеллигенцию к саботажу и открытой борьбе с Советской властью.

В.И.ЛЕНИН и партия предвидели это сопротивление. "Вполне понятно, - писал В.И.ЛЕНИН, - что помещики и капиталисты, высшие служащие и чиновники, тесно связанные с буржуазией...встречают новую революцию враждебно, сопротивляются её победе, грозят прекращением деятельности банков, портят или прекращают работу разных учреждений, мешают ей всячески, тормозит её то прямо, то косвенно. Трудящиеся классы ни на минуту не испугаются этого сопротивления... Товарищи трудящиеся! Помните, что вы сами теперь управляете государством. Никто нам не поможет, если вы сами не объединитесь и не возьмете все дела государства в свои руки... Арестуйте и предавайте революционному суду народа всякого, кто посмеет вредить народному делу".[I]

Исходя из указаний В.И.ЛЕНИНА, Военно-революционный комитет и его комиссары повели беспощадную борьбу с саботажем

I В.И.ЛЕНИН, Полн.собр.соч., т. 35, стр.65-66.

чиновников.

7 ноября ВРК обратился к населению страны с воззванием, в котором говорилось: "Богатые классы оказывают сопротивление Советскому правительству, правительству рабочих, солдат и крестьян... Мы предупреждаем богатые классы и их сторонников, если они не прекратят свой саботаж и доведут до приостановки подвоза продовольствия, - первыми тяготу созданного ими положения почувствуют они сами. Богатые классы и их прислужники будут лишены права получать продукты, все запасы имеющиеся у них будут реквизированы, имущество главных виновников будет конфисковано".[I] (см. приложен. №8)

Все мероприятия ВРК по борьбе с саботажем чиновников нашли единодушную поддержку среди рабочих и солдат Петрограда.

Несмотря на меры, принимаемые Петроградским ВРК, сопротивление верхушки бывших чиновников и высших служащих росло, саботаж усиливался. Он захватил не только государственные учреждения, но и фабрично-заводские предприятия. Управляющие и инженерно-технический персонал фабрик и заводов отказывались сотрудничать с представителями рабочих и фабрично-заводскими комитетами. Так, по распоряжению известного врага революции Пальчинского, еще накануне Октября был закрыт Ижорский завод. ВРК отменил это вредительское решение. Были сорваны намерения правления Металлического завода закрыть, в начале ноября, это крупное предприятие.

I Петроградский Военно-революционный комитет, т.2, стр.187.

ВРК предупреждал владельцев отдельных предприятий, вставших на путь саботажа, что фабрики и заводы не могут быть остановлены без разрешения фабрично-заводских комитетов соответствующих предприятий.[I]

Военно-революционный комитет оказывал рабочим предприятий помощь в организации рабочегок контроля. Так, IO ноября ВРК выдал фабкому фабрики "Торнтон" отношение, в котором говорится: "Настоящим Военно-революционный комитет указывает, что фабричный комитет рабочих фабрики ТОРНТОН (Правый берег Невы, 9б) имеет право ввести контроль над производством внутри фабрики и над выводом с фабрики готовых продуктов".[2]

В связи с тем, что ряд государственных учреждений (банки, железные дороги, органы связи, продовольственные органы) не прекращали саботаж, ВРК выступил 9 ноября с новым предупреждением:

"...Верхи чиновничества правительсвенных учреждений, банков, казначейства, железных дорог, почт и телеграфов саботируют и подрывают работу правительства, направленную на обеспечение фронта продовольствием, Казначейство и продовольственный банк не выдают денег, необходимых на посылку продовольственных комиссаров и охранительных воинских отрядов. Каждый час промедления может стоить жизни тысячи солдат. Контрреволюционные чиновники являются самыми беспечными

I Е.Н. Городецкий. Из истории Петроградского Военно-революционного комитета в кн. Из истории Великой Октябрьской социалистической революции, стр.I7.

2 Петроградский военно-революционный комитет, т.2,стр.352.

преступниками по отношению к голодающим и умирающим братьям на фронте.

Военно-революционный комитет делает этим преступникам последнее предупреждение. В случае малейшего сопротивления или противодействия с их стороны по отношению к ним будут приняты меры, суровость которых будет отвечать размерам совершаемых ими преступлений".[I]

Большую опасность представлял саботаж чиновников в области продовольствия. IO ноября общее собрание сотрудников Министерства продовольствия выразило недовольство советской властью и заявило, что признает власть[IO] свергнутое Временное правительство и Предпарламент.

После издания постановления Совета Народных Комиссаров, предлагавшего ВРК принять решительные меры к искоренению саботажа и спекуляции, Военно-революционный комитет от увещеваний переходит к непосредственным действиям.

2I ноября ВРК издает приказ, в котором указывается, что продолжение саботажа грозит тяжелыми последствиями для тех, кто не хочет подчиниться Советской власти:

"...Для прекращения саботажа чиновничества Военно-революционный комитет требует, чтобы чиновники государственного банка и всех казначейств немедленно приступили к занятиям. Неисполнение настоящего приказа грозит тяжелыми пос-

---

I Петроградский Военно-революционный комитет, т.2,стр.278.

ледствиями для саботирующих. Главнокомандующему по обороне Петрограда принять самые решительные меры к наведению нормальных занятий в названных учреждениях, не останавливаясь перед арестами, высылкой из столицы, а для призывных возрастов - снятием с учета".[I]

Военно-революционный комитет потребовал, чтобы чиновники Государственного банка и всех казначейств не позже 24-го ноября приступили к исполнению своих обязанностей. По распоряжению ВРК, всем чиновникам, оставившим службу в правительственных и общественных учреждениях или уволенным оттуда за саботаж и неявки в срок, получившим заработную плату вперед, предлагалось вернуть таковую по месту прежней работы. При этом ВРК предупреждал чиновников, что в случае невыполнения этого требования, они будут привлечены к ответственности за расхищение государственных средств.

24 ноября Военно-революционный комитет издает постановление, объявляющее саботажников врагами народа: "Чиновники государственных и общественных учреждений, саботирующие работу в важнейших отраслях народной жизни, объявляются врагами народа. Их имена будут отныне опубликовываться во всех советских изданиях, и списки врагов народа будут вывешиваться во всех публичных местах... Отверженцы не должны встречать ниоткуда поддержки. Кто не хочет работать с народом, тому нет места в рядах народа".[2] (см. приложение №7)

I Петроградский Военно-революционный комитет, т.2, стр.278.

2 Петроградский Военно-революционный комитет, т.3, стр.319-320.

В результате решительных действий Военно-революционного комитета саботаж чиновников был сломлен, и советские государственные учреждения и предприятия получили возможность вести нормально свою работу.

5. БОРЬБА С КОНТРРЕВОЛЮЦИЕЙ И КОНТРРЕВОЛЮЦИОННОЙ АНТИСОВЕТСКОЙ ПЕЧАТЬЮ

Первым актом Военно-революционного комитета как органа восстания и власти был захват правительственных учреждений, вокзалов, мостов, пунктов связи и важнейших предприятий. Однако далеко не все учреждения в первые дни революции были заняты восставшими. Органы самоуправления - Городская дума, районные управы, не были заняты, т.к. они не рассматривались как органы, непосредственно выполняющие функции власти.

Потеряв в первые дни восстания ключевые позиции, контрреволюция устремилась в городскую думу, надеясь превратить ее в центр сопротивления Советам. Здесь и был создан "Комитет спасения Родины и революции". Прикрываясь лозунгом "беспартийности", дума пыталась взять под защиту Временное правительство и спасти его министров от ареста.
Большевистская фракция в знак протеста против ее контрреволюционной позиции 25 октября демонстративно оставила городскую думу, когда Дума открыто заявила о поддержке ею Временного правительства, осажденного в Зимнем дворце. Дума взяла на себя руководство саботажем в больницах, школах, городских

коммунальных предприятиях. Иностранные посольства демонстративно обращались в Думу, подчеркивая этим, что они признают её единственным правомочным органом государственной власти.[1]

Вопрос о роспуске Городской думы впервые встал на заседании ВРК 9 ноября. Было принято решение об аресте членов "Комитета спасения". ВРК просил большевистскую фракцию думы собрать обвинительный материал, разоблачающий контрреволюционную деятельность думы.[2]

I6 ноября Совнарком принимает решение о роспуске Петроградской городской думы и назначении новых выборов в Городскую думу на 26 ноября. Роспуск думы, назначенный на I7 ноября, должен был произвести Военно-революционный комитет. ВРК направил в думу отряд во главе с И.П.Флеровским, членом ВРК. Был арестован городской голова Шрейдер, а также и некоторые гласные думы. Но дума решила не подчиняться постановлению Совнаркома и продолжать свою антинародную деятельность, члены ее надеялись, что их сопротивление будет способствовать мобилизации контрреволюционных сил. ВРК в своем постановлении на заседании I9 ноября, на котором было много противоречивых мнений, принимает решение направить в думу революционных матросов. На следующий день, в помещение, где заседала дума, прибыл отряд вооруженных рабочих и матросов во главе с комиссаром ВРК, который предложил гласным немедленно разойтись. Через пять минут зал был очищен. Таким образом постановление Совнаркома было выполнено.

I Е.Н. Городецкий. Из истории Петроградского Военно-революционного комитета в кн.Из истории Великой Октябрьской социалистической революции, стр.32

2 Петроградский Военно-революционный комитет,т.2, стр.237

Для борьбы с контрреволюцией Военно-революционный комитет 2I ноября создает комиссию в составе: СКРЫПНИКА, ФЛЕРОВСКОГО, БЛАГОНРАВОВА и ТРИФОНОВА, которая активно включилась в свою деятельность.[I]

После роспуска Городской думы основным легальным антисоветским центром в Петрограде стал Союз за Учредительного собрания. В это время контрреволюционные силы, потерпев ряд серьезных поражений в борьбе с Советской властью, сплачивались вокруг выдвинутого ими лозунга "Вся власть Учредительному собранию", рассчитывая с помощью Учредительного собрания свергнуть Советскую власть. Кадеты при активном содействии меньшевиков и эсеров готовили в Петрограде мятеж, который они надеялись осуществить 22 ноября, в день назначенный еще Временным правительством днем созыва Учредительного собрания.[2] Буржуазная и соглашательская печать в эти дни на своих страницах публиковала вызывающие статьи и антисоветские призывы.

Совнарком, имея неопровержимые данные о готовящемся мятеже, на своем заседании 20 ноября рассмотрел вопрос об охране Смольного. Вечером 28 ноября СНК обсудил вопрос о текущем моменте в связи с попыткой контрреволюционеров захватить Таврический дворец, активизацией контрреволюции и развязыванием его гражданской войны на Дону, Украине и

I Петроградский Военно-революционный комитет, т.3, стр.232.

2 Октябрьское вооруженное восстание, кн.2, стр.428

Урале. На этом заседании был принят предложенный В.И.ЛЕНИНЫМ декрет "Об аресте вождей гражданской войны против революции".[I] Военно-революционный комитет и здесь принимает участие в претворении в жизнь этого постановления. Руководящие деятели партии кадетов в ночь на 29 ноября были арестованы.

Потерпев поражение в столице и ряде других промышленных центров, контрреволюционеры решили сделать центром антисоветских сил Ставку Верховного главнокомандующего. Еще 26 октября ВРК "постановил немедленно доставить генерала Корнилова и всех изобличенных участников его заговора, как врагов народа и революции, в Петроград для заключения в Петропавловскую крепость и для немедленного предания строгому Военно-Революционному суду". К сожалению предписание не было выполнено Могилевским Советом и враги революции смогли скрыться.[2]

Возглавлявший Ставку генерал Духонин, отказался признать Советскую власть и стал готовить силы для свержения Советского правительства. Из Петрограда против Ставки был направлен сводный отряд во главе с членом ВРК Н.В.КРЫЛЕНКО. 20 ноября отряд вступил в Могилев. Духонин был арестован. КРЫЛЕНКО вступил в исполнение обязанностей Верховного Главнокомандующего.

I.Декреты Советской власти, т.I, стр.I62

2 М.С.Лазарев. Ликвидация Ставки старой армии как очага контрреволюции. ж. "Вопросы истории", № 3, I968.

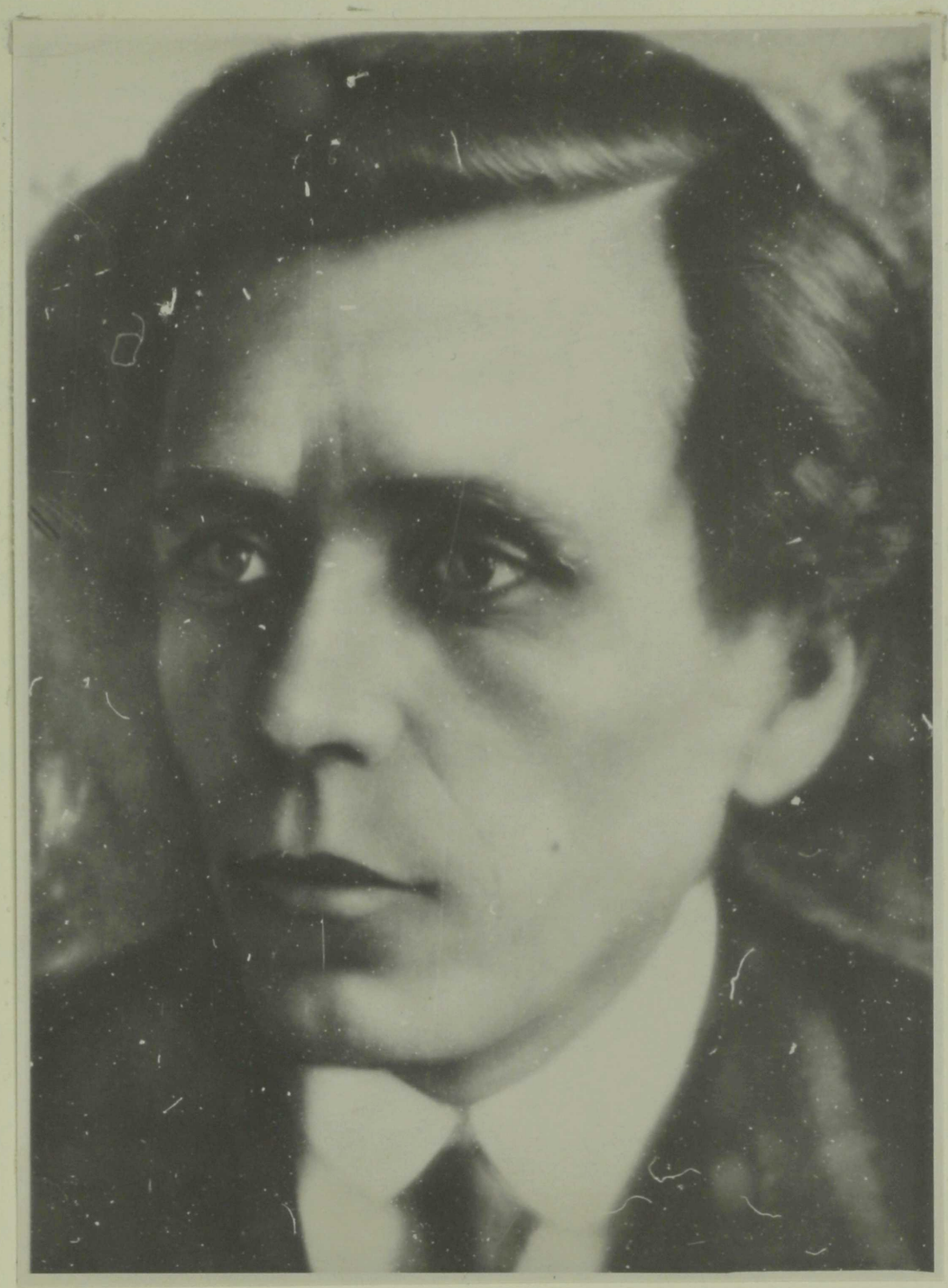

НЕВСКИЙ ВЛАДИМИР ИВАНОВИЧ (1876-1937) - профессиональный революционер, член большевистской партии с 1897 г. Делегат Таммерсфорсской конференции большевиков (1905 г.), с 1913г. кандидат в члены ЦК РСДРП. В 1917 г. один из руководителей Военной организации при Петроградском комитете и ЦК РСДРП(б). Активный участник Октябрьского вооруженного восстания, член Петроградского ВРК. До марта 1919 г. - Нарком путей сообщения, затем член президиума и заместитель председателя ВЦИК. В 1921 г. - редактор коммунистического университета им. Я.М. СВЕРДЛОВА, с 1924 г. директор Библиотеки им.В.И.ЛЕНИНА в Москве.

Победа Октябрьского вооруженного восстания и переход всей власти в руки Советов поставил перед рабочими классом и партией большевиков задачу борьбы с антинародной черносотенной и буржуазной печатью, которая клеветала, обливала грязью трудящихся и их партию, сознательно извращала ход исторических событий, распространяла ложные провокационные слухи. Особенно отличались в этом эсеро-меньшевистские газеты. Вот что писалось в "Известиях" 31 октября об этих газетах: "Каждое слово этих газет - "Дело народа", "Воля народа", "Рабочая газета", "Народное слово", "Солдатский крик" и пр. Написано слюною бешенной сабаки. Нет той низкой клеветы, того грубого ругательства, того гнусного измышления, которых эти озлобленные своей неудачей люди не пускали бы в ход против рабочих, крестьян, солдат и матросов, восставших на защиту народных прав. Читая эти листовки, с ужасом видишь, что нет пределов человеческой низости, и убеждаешься, что корниловские тряпки вроде "Живого слова" и "Новой Руси" были образцами благовоспитанности и политической честности в сравнении с постыдной прессой соглашателей". [1]

В интересах укрепления диктатуры пролетариата Военно-революционный комитет с первого дня победы принял решительные меры по пресечению подрывной деятельности буржуазных газет. Часть наиболее реакционных газет была закрыта навсегда, другие закрывались временно. Редакторы черносотенных газет были арестованы. Уже 25 октября ВРК реквизировал для нужд революции

---

1 "Известия ЦИК", 1917, 31 октября, № 212.

типографию реакционной газеты "Русская воля". Типография этой газеты была передана центральному органу большевиков "Правде". В ночь на 26 октября была закрыта газета "Наше общее дело", а ее редактор Бурцев был арестован и заключен в Петропавловскую крепость. Утром 26 октября прекратила свое существование черносотенная монархическая газета "Новое время" и желтая газета "Вечернее время", издававшаяся Сувориным. Были закрыты кадетская газета "Речь" и газета меньшевиков - ликвидаторов "День", которую редактировал Потресов. Решением ВРК типографии этих газет были переданы соответственно газетам "Солдатская правда" и "Деревенская беднота".[1]

28 октября ВРК реквизировал типографию и закрыл редакции газет: "Современное слово", "Петроградский листок","Петроградская газета", "Новая Русь", "Живое слово"", "Копейка".[2] В реквизированных зданиях ВРК установил вооруженную охрану. Начальникам караулов было приказано тщательно охранять типографские машины и шрифты, ничего не печатать и вывозить без разрешения ВРК.

В декрете о печати, опубликованном 28 октября, Совнарком отмечал, что ВРК вынужден был принять ряд чрезвычайных мер против антисоветской печати разных оттенков. СНК обязал ВРК и впредь закрывать органы печати, "призывающие к открытому сопротивлению или неповиновению рабочему и крестьянскому правительству, сеющие смуту путем явно клеветнического

I Петроградский Военно-революционный комитет, т.I, стр.130, 134.

2 Там же, стр.222.

извращения фактов, призывающие к деяниям явно преступного, т.е. уголовно-наказуемого порядка".[I]

Решительная борьба Советского правительства с контрреволюционной печатью вызвала недовольство левых эсеров. Они не соглашались с линией ЦК большевистской партии и действиями ВРК в борьбе с антисоветской прессой.

Вопрос о свободе печати был обсужден на заседании ВЦИК. В.И.ЛЕНИН по вопросу о печати в своей речи говорил: ...Мы и раньше заявляли, что закроем буржуазные газеты,если возьмем власть в руки. Терпеть существование этих газет, значит, перестать быть социалистом. Тот кто говорит: "откройте буржуазные газеты", не понимает, что мы полным ходом идем к социализму. ...Мы не можем дать буржуазии возможность клеветать на нас... Надо идти вперед к новому обществу, и относиться к буржуазным газетам так же, как мы относились к черносотенным в феврале-марте".[2]

Попытка левых эсеров отменить декреты СНК получила решительный отпор со стороны ленинского большинства.

В ответ на это решение ВЦИК, левые эсеры отозвали своих представителей из состава Военно-революционного комитета и из других руководящих органов.

Опираясь на мелкобуржуазные оппортунистические элементы среди печатников, меньшевики попытались противопоставить типографских рабочих Военно-революционному комитету и рабочему классу Петрограда. 6 ноября на заседании ВРК была принята

I. Н.Г. Дыков. Роль Петроградского Военно-революционного комитета в Октябрьской Социалистической революции, стр.I33.

2 В.И.Ленин, полн.собр.соч.,т.35, стр.54.

делегация печатников, состоящая, главным образом, из меньшевиков и эсеров и представляющая рабочую аристократию петроградских типографий.

От имени собрания рабочих печатников делегация предъявила ВРК требование отменить декрет о печати, урожая забастовкой. Это требрвание, направленное на защиту буржуазной печати, сопровождалось ссылками на защиту демократических свобод, на необходимость обеспечить свободу агитации в связи с выборами в предстоящее Учредительное собрание и т.п.

Я.М. СВЕРДЛОВ разъяснил смысл и революционную необходимость декрета о печати: "Декрет не является доказательством бессилия или боязни, а мы преследуем цель - укрепить революционный порядок без лишних жертв, возможных в том случае, если дадим буржуазии возможность продолжать погромную агитацию путем печати".[I]

Было принято постановление официально ответить на вопросы печатников:

"Вопрос: - Допускается ли выпуск всех закрытых газет? "

Ответ: В период восстания газеты, ведущие конрреволюционную политику, допущены быть не могут.

Вопрос: Допускается ли полная свобода печати?

I Петроградский Военно-революционный комитет, т.2, стр.I44.

Ответ: Да, на нее нет никаких покушений со стороны Военно-революционного комитета или Совета Народных Комиссаров. Цензура не вводилась. Новый декрет о печати имеет своей целью только ограничение капиталистической эксплуатации печати".[I]

После 4 ноября Совнарком и ВРК перешли от отдельных актов борьбы с буржуазной печатью к целому ряду мероприятий по ликвидации вообще буржуазной печати. Нужно было не только закрывать отдельные газеты, которые, к стати, быстро возобновляли выход под другими названиями, а и ликвидировать материальную базу, саму возможность выхода этих газет, выхода всей буржуазной прессы.

Необходимо было исправить также ошибки, допущенные в первые дни революции, когда при содействии некоторых членов ВРК из числа левых эсеров ряд анархистских и максималистских организаций захватили крупные типографии и стали издавать свои газеты. Этой цели служили планомерная конфискация типографий и введение монополий на газетные объявления.[2]

9 ноября ВРК постановил конфисковать контрреволюционные газеты "Народное слово", "Мира, хлеба и свободы" и "Вечерняя почта", которые прикрывали под претенциозными названиями самую оголтелую черносотенную пропаганду. Конторы этих газет были опечатаны и у помещений выставлен караул.[3]

I Петроградский Военно-революционный комттет, т.2, стр.I44

2 Е.Н.Городецкий. Из истории Петроградского Военно-революционного комитета в кн.Из истории Великой Октябрьской социалистической революции, стр.30.

3 Петроградский Военно-революционный комитет, т.2, стр.278.

17 ноября по предписанию ВРК была конфискована типография газеты "Новое время" и передана в распоряжение газеты "Солдатская правда". В типографию был назначен комиссар ВРК. Одновременно была конфискована штабом Красной гвардии по предписанию ВРК газета "Трудовое слово".[1]

26 ноября ВРК опубликовал решение о конфискации типографии "Биржевые ведомости" и передал ее в распоряжение газеты "Известия". Такое же решение было принято по газете "За свободу народа".[2]

Стремясь более целесообразно использовать имеющиеся типографии, ВРК принял решение взять все ротационные машины на учет. Во второй половине ноября ВРК провел закрытие и конфискацию кадетских, правоэсеровских и меньшевистских газет "Утро", "Русские новости дня", "Трудовое слово", "Вольность", "Русская воля", "Гроза" и других контрреволюционных листков.

Таким образом, действия ВРК были направлены не только на ликвидацию контрреволюционной печати, но и к созданию материальной базы для развития революционной советской печати.

В интересах укрепления Советского государства Военно-революцисный комитет делал всё возможное для создания условий распространения большевистской печати. 28 октября он дал указание начальнику Николаевской железной дороги "Не чинить никаких препятствий к отправке газет "Солдатская правда", "Правда", "Деревнская беднота", "Рабочий и солдат", "Солдат

---

1 Петроградский Военно-революционный комитет, стр.112,114

2 Там же, стр. 321.

и рабочий" и "Известия Совета рабочих и солдатских депутатов" и отправлять по всем означенным адресам." [1]

В целях широкой информации трудящихся Финляндии о революционном перевороте в России, Петроградский ВРК 4 ноября дал указание беспрепятственно пропускать в Финляндию все вышеперечисленные газеты.[2]

Распространение большевистской печати имело большое значение в формировании сознания пролетарских масс. Ликвидация контрреволюционной прессы при одновременном расширении и укреплении большевистской печати сыграло огромную роль в деле сплочения трудящихся вокруг большевистской партии в борьбе за упрочение социалистического государства.

6. ОРГАНИЗАЦИЯ СНАБЖЕНИЯ НАСЕЛЕНИЯ ПРОДОВОЛЬСТВИЕМ

В первые дни после победы Великой Октябрьской социалистической революции перед большевистской партией и Советским правительством со всей остротой встал продовольственный вопрос. Временное правительство еще задолго до революции сократило подвоз хлеба в Петроград и Москву. Столица была оставлена фактически без всяких запасов хлеба. На 27 октября в Петрограде имелось только 30 тысяч пудов хлеба, тогда как для голодной нормы в 1/2 фунта хлеба на душу населения, требовалось ежедневно 48 тысяч пудов хлеба. Такое положение явилось результатом

I Петроградский Военно-революционный комитет, т.I, стр.236.

2 Там же, т.2, стр.76.

сознательной политики, проводимой контрреволюцией, политики организации голода, выраженной еще накануне Октября в злобных словах миллионера Рябушинского о "Костлявой руке", которая должна схватить за горло Советы.

В столице пришлось уменьшить хлебную норму до осьмушки в день. С фронта стали поступать так же тревожные вести об отсутствии продуктов питания.

В это исключительно тяжелое для революции время большевистская партия и Советское правительство поручают Петроградскому Военно-революционному комитету обеспечить бесперебойное снабжение продовольствием фронта и тыла.

Но контрреволюция не сложила своего оружия. В городе сеются провокационные слухи о "пагубных последствиях" вмешательства ВРК в продовольственные дела. На улицах появляются листовки "От особого присутствия по продовольствию," в которых авторы клеветнически утверждали, что действия комиссаров ВРК приведут к продовольственной катастрофе, что если ВРК не откажется от вмешательства в дела продовольственной политики, то продовольственная работа будет сорвана.

План контрреволюции был ясен - организовать голод, вызвать недоверие к комиссарам ВРК, поднять голодных рабочих и солдат против Советской власти.

Военно-революционный комитет, несмотря на все ему чинимые препятствия, решительно берется за продовольственное дело.

26 октября ВРК направляет специальные отряды красногвардейцев и солдат на склады и базы, для выявления запасов продовольствия и его учета.

В предписании гвардии Семеновскому резервному полку говорится: "Ввиду необходимости реквизиции продовольственных запасов в частных и интендатских складах для продовольствия гарнизона и населения Петрограда, а также для охраны этих складов... назначить наряд солдат 50 человек в распоряжение комиссара ВРК, командированного в особое присутствие при Городской управе".[I]

28 октября ВРК обращается ко всему населению с воззванием: "Граждане! Военно-революционный комитет Петроградского Совета ставит одной из главных задач снабжение на справедливых началах всего городского населания продуктами первой необходимости, военно-революционный комитет принимает все необходимые меры для обеспечения столицы припасами".[2]

Наряду с овладением старыми продовольственными организациями появилась необходимость создания революционных продовольственных органов, органов контроля, учета и руководства всем продовольственным делом.

Созданный 29 октября при ВРК продовольственный отдел, под руководством Н.А. Скрыпника, взял на себя работу по координации и контролю деятельности многочисленных продовольственных организаций и выполнял эти функции до создания и укрепления аппарата Народного комиссариата продовольствием.

Большую роль в разрешении продовольственного вопроса сыграли комиссары Военно-революционного комитета. Для организации продовольственного дела, особенно снабжения армии

I Петроградский Военно-революционный комитет,т.I, стр.I3I.

2 Там же, стр.2I9.

была выделена большая группа большевиков. Владимир Ильич ЛЕНИН придавал большое значение назначению комиссаров, лично выдвигал на пост комиссаров опытных большевиков, видных деятелей рабочего движения. Об этом свидетельствует документ, единственный подписанный В.И.ЛЕНИНЫМ от имени председателя ВРК.

"Предъявитель сего, тов.КОСИОР, является представителем Военно-революционного комитета и пользуется правом реквизиции всех предметов, необходимых как для нужд армии, так и для нужд Революционного комитета.

Председатель Военно-революционного комитета

Владимир Ульянов (Н.ЛЕНИН)

Петроград, 30 октября 1917 года." I

Для обеспечения Петрограда и фронта продовольствием ВРК разослал в производящие губернии революционные продовольственные отряды.

На заседании ВРК 5 ноября матросу-большевику Т.Ульянцеву было поручено организовать из матросов-кронштадцев 10 летучих отрядов по 50 человек в каждом из наиболее сознательных товарищей для прекращения расхищения продовольственных грузов, для урегулирования продовольственного дела, для препровождения продовольственных грузов на места.[2]

Т.УЛЬЯНЦЕВ немедленно приступил к выполнению задания и уже 6 ноября он выступил с докладом на заседании Кронштадского Совета. Совет принял решение выделить из состава гарнизона необходимое количество матросов и солдат для создаваемых отрядов. Эти отряды сыграли значительную роль в борьбе

I Петроградский Военно-революционный комитет, т.I, стр.390.

2 Там же, т. 2, стр.109.

за хлеб в первые же недели Советской власти.[I]

Подобные отряды были созданы из рабочих и солдат Петрограда. Рабочие и солдаты по собственной инициативе активно содействовали продовольственному отряду ВРК в деле заготовки продовольствия для промышленных центров и фронта. Так, например, крестьянская организация Волынского полка передала ВРК заявление солдата Дмитрия Петрова, вернувшегося из отпуска, что в Бирском уезде, Уфимской губернии имеется большой избыток запасов, сами крестьяне просят оказать им содействие в сбыте хлеба.[2]

Параллельно с заготовкой хлеба ВРК направил свои усилия на борьбу со спекуляцией. 26 октября Военно-революционный комитет предписал всем владельцам магазинов и лавокк открыть свои заведения к утру 27 октября. В предписании говорилось, что: "Неподчиняющиеся настоящему приказу торговцы будут рассматриваться как враги революции и подлежат каре по всей строгости революционного закона."[3]

Были установлены твердые цены на некоторые продукты питания и запрещено кому-то бы ни было изменять эти цены.

Борьба за разрешение продовольственной проблемы носила самые различные формы. 9 ноября ВРК обратился ко всем рабочим солдатам и крестьянам с призывом оказать ему помощь в налаживании продовольственного дела. "...Только при помощи широких кругов населения возможно наладить дело продовольствия. Всякие, кто может помочь в этом, будет принят комиссией. Всякий, кто знает о скрытых припасах продовольствия, пустых

I Е.Н.Городецкий. Из истории Петроградского Военно-революционного комитета в кн.Из истории Великой Октябрьской социалистической революции, стр.I3.

2 Там ж е, стр. I4.

3 Петроградский Военно-революционный комитет, т.I,стр.I35.

помещениях и складах, должен немедленно сообщить комиссии: Смольный институт, комната № 83. Недопустимо далее такое положение, когда бедняк умирает от голода, а богач держит запас под спудом с целью спекуляции". [1]

В продовольственный отдел стекались сведения о наличии запасов продовольствия у торговцев-спекулянтов. Эти продукты забирались отделом реквизиции и продовольственным отделом по установленным ценам и передавались в продовольственную управу, а арестованные спекулянты отправлялись в Кронштадские тюрьмы.

ВРК стало известно, что у одной крупной спекулянтки имелось 1200 мешков муки, 3000 пудов масла, 6000 пудов сахару, 36 пудов мёду. На заседании ВРК было принято решение реквизировать по установленным ценам и отослать в продовольственную управу, если будет сопротивление, то спекулянтку арестовать и отправить в Кронштадт. Решение комитета было выполнено. Совет Народных Комиссаров обязывал ВРК вести самую решительную борьбу со спекуляцией и мародерством. В своем отношении Военно-революционному комитету В.И.ЛЕНИН писал:

"Продовольственная разруха, порожденная войной, безхозяйственностью, обостряется до последней степени спекулянтами, мародерами и их пособниками на железных дорогах, в пароходствах, транспортных конторах и пр... Совет Народных Комиссаров предлагает Военно-революционному комитету принять самые решительные меры к искоренению спекуляции и саботажа, скрывания запасов, злостной кражи грузов и пр. Все лица, виновные в такого

I Петроградский Военно-революционный комитет, т.2, стр.231.

рода действиях, подлежат по специальным постановлениям Военно-революционного комитета немедленному аресту и заключению в тюрьмах Кронштадта, впредь до предания военно-революционному суду. Все народные организации должны быть привлечены к борьбе с продовольственными хищниками."[1]

На основании этого указания СНК, 10 ноября ВРК вынес решение об аресте и предании революционному суду всех спекулянтов, хищников и мародеров, вся эта категория нетрудовых элементов объявлялась врагами народа. (См.стр. 73).

Борясь за разрешение продовольственного вопроса, Военно-революционный комитет проводил реквизиции продовольственных запасов как в столице, так и на местах. Специальные отряды рабочих, солдат, матросов при активном участии железнодорожников, стали проводить массовую проверку грузов петроградского железно-дорожного узла.

10 ноября "Правда" сообщала об огромных запасах продовольствия, обнаруженных на станциях Николаевской железной дороги, - среди этих запасов 11000 пудов чаю, 6000 пудов кофе, значительные запасы овощей. Продовольственные грузы загонялись саботажниками в такие места, где их трудно было обнаружить. В тот же день комиссаром ВРК было обнаружено на Невке, между баржами с дровами 4 баржи с хлебом в количестве 100000 пудов.[2] В Черниговском холодильнике было

---

1 В.И.Ленин, Полн.собр.соч., т.35, стр.89.

2 Е.Н. Городецкий. Из истории Петроградского Военно-революционного комитета в кн. Из истории Великой Октябрьской социалистической революции, стр.15.

обнаружено и взято на учет: масла сливочного и топлёного-90363 пуда, мясных продуктов - 114820 пудов, сала всех сортов 130349 пудов и т.д.[1]

ВРК произвел обследование железнодорожного узла столицы, в результате которого было установлено, что на железнодорожных станциях находились тысячи не разгруженных вагонов с самыми разнообразными продуктами. Для быстрейшей разгрузки была образована при ВРК специальная разгрузочная комиссия, имеющая широкие полномочия. В течение короткого времени железнодорожные станции столицы были освобождены от грузов, благодаря оперативной работе этой комиссии. Так только за 13 и 14 ноября на ж.д. станциях выгружено и частично вывезено 34000 пудов продовольственных продуктов. 16 ноября представителями ВРК выгружено было на товарной станции Петроград, Николаевской железной дороги: муки 1000 пудов, капусты 15000 пудов, на товарной станции Ново-Наволочная выгружено: пшеницы 1000 пудов и большое количество фуража.[2]

Все продовольственные запасы поступали только в распоряжение ВРК и отпускались за подписью представителя продовольственного отдела ВРК.

Благодаря всем мероприятиям, проделанным ВРК в конце ноября, Петроград стал иметь 10-дневный запас хлеба, т.е. было взято на учет 340 тысяч пудов хлеба.

---

1 "Известия ЦИК", 1917, 16 ноября, № 227.

2 "Известия ЦИК", 1917, 18 ноября, № 229.

В борьбе за разрешение продовольственного вопроса Петроградский ВРК находил широкую поддержку среди большевистских партийных организаций страны, местных Советов и революционных комитетов.

9 ноября на заседании Петроградского ВРК делегаты Самары докладывали, что их город направил революционной столице 15 вагонов хлеба. Такие же составы с хлебом и другими продуктами шли из Екатеринбурга, Омска, Харькова, Полтавы, Воронежа и др. районов страны.

Нередко крестьяне по своей инициативе обращались к Петроградскому ВРК за разрешением на провоз продуктов для рабочих и солдат столицы. Так, 13 ноября крестьяне деревни Мигушино, Невельского уезда, Витебской губернии просили разрешения на вывоз в Петроград продуктов - мяса, рыбы, свинины, овса, картофеля и прочих излишних продуктов. В своем письме крестьяне пишут: "Мы,крестьяне, идем на помощь городскому населению, если только можно, и не позволим друг другу умереть голодной смертью."[1]

Мероприятия ВРК по борьбе со спекуляцией, энергичные меры по разгрузке транспорта, посылка продовольственных отрядов, реквизиция запасов продовольствия дали возможность создать определенные необходимые продовольственные запасы, что позволило в середине ноября 1917 года увеличить норму выдачи хлеба населению Петрограда до 1/2 фунта в день на одного человека, а с 30 ноября - зо 3/4 фунта.

---

1 Петроградский Военно-революционный комитет, т.2, стр.496.

Деятельность Военно-революционного комитета в области продовольствия не только облегчила продовольственное положение революционной столицы, но и расчистила почву для создания новых Советских продовольственных органов.

7. УСТАНОВЛЕНИЕ СВЯЗИ ВРК С МЕСТНЫМИ СОВЕТАМИ

Победа Октябрьского вооруженного восстания в Петрограде послужила исходным пунктом триумфального шествия Советской власти по всей стране. Советская власть устанавливалась по стране неравномерно и причиной этому служила неравномерная расстановка классовых сил на местах. Там, где рабочий класс был многочисленным, где были в достаточной мере сильные большевистские организации и были большевистскими Советы, там власть перешла в руки трудящихся вскоре после победы революции в Петрограде. В тех же районах России, где пролетариат был малочисленным, где преобладали мелкобуржуазные партии, которые всеми силами стремились препятствовать распространению революции, там борьба за власть трудящихся была более затяжной и трудной.

В этот период одной из коренных проблем революции являлась задача привлечения крестьянства на сторону пролетариата. Ленинский план социалистической революции в России исходил из того, что после победы пролетариата в крупных промышленных центрах потребуется известное время для завоевания широких масс крестьянства на сторону Социалистической революции. В решении этой задачи большую роль играла организаторская

и агитационно-пропагандистская работа в массах. Донести до народа исторические решения 2-го съезда Советов, ознакомить с сущностью происшедшего переворота стало задачей первостепенной важности. Уже 26 октября Петербургский комитет РСДРП(б) распорядился отправить по деревням агитаторов. Основная организаторская работа, связанная с отправкой агитаторов на места, была возложена на Военно-революционный комитет.

3 ноября агитационная комиссия при Военно-революционном комитете обратилась к рабочим, работницам и солдатам Петрограда с призывом записываться агитаторами для поездки в провинции. "Чем скорее и чем подробнее мы расскажем крестьянам, солдатам и рабочим о том, - говорилось в обращении, - что случилось в Петрограде, кто и за что борется теперь на Питерском фронте, чем больше мы пошлем наших товарищей на фронт и в деревню, тем прочнее мы укрепим наше положение, тем скорее мы повсюду в каждом городе, в каждой деревне утвердим власть Советов и поможем крестьянам устроиться с землей."I

Рабочие Петрограда, солдаты Петроградского гарнизона, моряки Балтийского флота горячо откликнулись на призыв партийных и советских организаций. "В Военно-революционный комитет, говорилось в отчете о работе ВРК, напечатанном в "Правде" в 1925 г. (№ 255 от 7 ноября), - буквально хлынули сотни рабочих, которые выражали желание отправиться в качестве разъяснителей и агитаторов в самые разнообразные

I Петроградский Военно-революционный комитет, т.2, стр.9.

уголки страны. Они требовали только немножко последней литературы, основной информации о ходе событий и ничтожной материальной поддержки на проезд." [1]

К 25 ноября ВРК отправил 644 агитатора в 41 губернию страны и 61 эмиссара. [2]

Наибольшую часть агитаторов составляли питерские рабочие. Для ведения революционной пропаганды на местах широко привлекались моряки Балтийского флота. Только в течение трех недель после победы Октябрьского вооруженного восстания ВРК отправил в различные районы страны более 200 матросов-балтийцев. [3]

---

1 Октябрьское вооруженно восстание, кн.2, стр.546.

2 Агитаторы были направлены в следующие губернии:
1) Тверскую - 54 агитатора; 2) Витебскую - 50;
3) Рязанскую - 27; 4) Тамбовскую -18; 5) Тульскую -22;
6) Костромскую - 20; 7) Орловскую - 14; 8) Минскую-15;
9) Саратовскую- 15 ; 10) Вологодскую -15; 11)Псковскую-42;
12) Новгородскую-39 ; 13) Петроградскую -37; 14) Смоленскую - 37; 15) Московскую -13; 16) Виляндскую-12; 17) Самарскую - 12; 18) Вятскую-12; 19) Калужскую -11; 20) Харьковскую - 11; 21) Донецкий бассейн -10; 22) Пермскую- 10;
23) Симбирскую -10; 24) Владимирскую-9; 25) Могилевскую-9;
26) Черниговскую -8; 27) Херсонскую -8; 28) Пензенскую -7;
29) Курскую - 7; 30) Лифляндскую -7 ; 31) Нижегородскую-6;
32) Тобольскую -5; 33) Подольскую -5 ; 34) Воронежскую-5;
35) Уфимскую -5 ; 36) Полтавскую -4 ; 37) Олонецкую -4;
38) Екатеринославскую-3; 39) Омскую-3; 40) Семипалатинскую -3; 41) Казанскую -2; 42) Таврическую - 2; 43) Ставропольскую - 2; 44) Оренбургскую -2; 45) Енисейскую -2; 46) Томскую - 2; 47) Бессарабскую -2; 48) г.Быхов -2; 49) На Кавказ-2;
50) Волынскую -1; 51) Эстляндскую - 1; 52) Ковенскую -1;
53) Алтайскую -1 ("Правда", 1925, 7 октября, № 225).

3 Октябрьское Вооруженное восстание, кн.2, стр.547.

Все агитаторы были снабжены мандатами Петроградского Военно-революционного комитета.

Первоначально посылаемые в провинцию агитаторы специальной подготовки не получали. В агитационном отделе ВРК агитаторам ежедневно читались лекции по основным вопросам текущего момента. Для них была составлена особая "Памятка", в которой в краткой форме были сформулированы ответы на вопросы о значении Октябрьской революции, о новой власти, о сущности декретов, принятых 2-м Всероссийским съездом Советов, об Учредительном собрании.

Петроградские агитаторы уже в первые послеоктябрьские дни стали разъезжаться из столицы. На местах они сыграли исключительную роль в деле пропаганды программы партии. Во многих волостях и уездах, куда прибывали агитаторы, о свершившемся перевороте имелись самые смутные сведения. Стремясь охватить как можно большее число населенных пунктов, они не задерживались подолгу на одном месте. Так, агитатор ВРК Анкудович, проводивший работу в Вилейском уезде, Виляндской губернии, 12 ноября сделал доклад на общем собрании глубокского гарнизона, 13 ноября на собрании в деревне Маньковичи, 14 ноября в местечке Дуниловичи. Агитатор Евсей Орехов, посланный в Бузулукский уезд, Самарской губернии, в течение 11 дней провел собрания в 8 населенных пунктах. Рабочий завода "Треугольник" В.П. Петров, направленный на работу в Тверскую губернию, в письме в ЦК РСДРП(б) писал, что проводить программу большевиков в первое время было очень трудно. Однако, когда крестьяне узнали, кто такие большевики и чего они хотят, то, по его словам, сами "стали

такие большевики, что каких еще и в Петрограде нет".[1] Такое же положение было в в других местах страны.

Хотя центр тяжести в работе петроградских агитаторов падал на пропагандистско-агитационную деятельность в деревне, посланцы революционного Петрограда действовали и среди рабочих. Они были проводниками большевистского влияния в массах, практическими организаторами их по осуществлению плана партии о вооруженном восстании на местах. Они организовывали и проводили собрания, митинги. 9 ноября собрание рабочих и служащих Харьковского железнодорожного узла, на котором присутствовало около 6000 человек, под влиянием агитаторов-матросов-посланцев Балтийского флота приняло решение об одобрении действий революционных сил столицы и об оказании им всевозможной помощи в борьбе против общего врага. Такое же решение было принято общим собранием солдат 30-го Пехотного запасного полка, находившегося в Харькове.[2]

По пути в Кудрявцевскую волость, агитатор ВРК А.Рожков выступил на двухтысячном митинге рабочих фарфоровой фабрики Товарищества Кузнецова. После доклада петроградского агитатора рабочие послали приветствие Совету Народных Комисааров и высказались за создание фабричного Совета рабочих депутатов.[3]

I Октябрьское вооруженное восстание, кн.2, стр.549.

2 И.Г.Дыков. Роль Петроградского Военно-революционного комитета в Октябрьской социалистической революции,стр.80.

3.Октябрьское вооруженное восстание, кн.2, стр.558.

Петроградские агитаторы содействовали налаживанию профсоюзной работы на фабриках и заводах, втягивали профсоюзные организации в активную политическую борьбу. В Угличе, например, до приезда группы петроградских рабочих во главе с большевиком рабочим Сестрорецкого оружейного завода Дувакиным существовавший в городе профессиональный союз был немногочисленным и фактически оставался в стороне от политической борьбы. По инициативе Дувакина правление Союза было переизбрано, в него были включены большевистски настроенные рабочие приехавшие из столицы. Новое правление разработало план борьбы по установлению Советской власти в городе, в короткий срок сумело организовать ВРК, создать рабоче-солдатскую Красную милицию, заготовить оружие. 12 декабря в Угличе началось вооруженное выступление рабочих и солдат. Овладев опорными пунктами в городе, трудящиеся в тот же день ликвидировали органы власти Временного правительства и провозгласили Советскую власть.[1]

Революционная энергия, опыт классовой борьбы, политическая подготовленность выдвинули новых посланцев столицы на роль руководителей как советских, так и партийных органов на местах. Так, рабочие Ижорского завода и завода "Старый лесснер" агитаторы Д.Алексеев и В.Егоров - активные участники борьбы за установление советской власти в волости - стали членами Воронецкого волостного Совета. Агитатор И.Голубев был избран председателем Исполкома Вознесенского волостного Совета. Солдат-агитатор П.Григорьев возглавил Исполком

---

1 Октябрьское Вооруженное восстание, кн.2, стр.559.

Спировского Совета, Тверской губернии. Питерцы являлись членами многих уездных Советов, рабочих, солдатских и крестьянских депутатов, и были не единичные случаи, когда они вели работу в масштабе всей губернии.[1]

Таким образом, работа агитаторов измерялась масштабом как отдельных волостей, так и всей губернии вцелом. Круг вопросов, которыми им приходилось заниматься, был чрезвычайно широк. От организации Советской власти на местах до оказания трудящимся помощи в борьбе с контрреволюционным саботажем чиновников, налаживанием снабжения населения продовольствием. При их содействии на местах создавались ВРК, организовывались отряды Красной гвардии и т.д.

Для упрочения связи центра с провинцией и армией Петроградский ВРК назначал по поручению Совнаркома в различные места страны, на фронт и в войсковые части своих комиссаров и эмиссаров, которые оказали большую помощь Советскому правительству в раз"яснении истинного положения дел как в центре, так и на местах, разоблачали фантастические вымыслы буржуазной печати, инструктировали местные органы власти по важнейшим вопросам политики партии и Советской власти.

По прибытии в Петроград они докладывали Петроградскому ВРК на его заседаниях о положении на местах. Из различных губерний поступали запросы о функциях революционных комитетов. В ответ на них Петроградский ВРК разработал специальную инструкцию о задачах и функциях революционных

I Октябрьское вооруженное восстание, кн.2, стр.560.

комитетов. В этой инструкции рекомендовалось местным ВРК вести активную борьбу с контрреволюцией, наблюдать за содержанием газет, помогать городским управам разрешать продовольственные вопросы, а там, где это необходимо, брать дело снабжения населения продовольствием в свои руки. Военно-революционные комитеты должны были заниматься реквизицией хлеба у помещиков и торговцев, а также стоять на страже революционного порядка в городах и деревнях.[1]

Деятельность Петроградского ВРК не ограничивалась отправкой комиссаров, эмиссаров и агитаторов в разные районы страны. ВРК оказывал поддержку в тех местах, где местных вооруженных сил было недостаточно. По указанию ЦК большевистской партии и Совнаркома, Петроградский ВРК, сразу же после победы революции в Петрограде направил на помощь восставшей Москве большое число матросов, солдат и красногвардейцев.

29 октября был направлен отряд Кронштадтских матросов в количестве 500 чел. 2-го ноября был направлен сводный отряд революционных войск, в составе которого находились солдаты 428 Лодейнопольского полка и моряки-балтийцы, всего в количестве 750 человек. В распоряжение отряда находились изготовленные на Путиловском заводе две броненлощадки с командой 40 красногвардейцев завода во главе с А.Е.Зайцевым.[2]

I И.Е. Дыков. Роль Петроградского Военно-революционного комитета в Октябрьской социалистической революции, стр.85.

2 Октябрьское вооруженное восстание, кн.2, стр.562.

Вооруженная борьба за власть в Киеве началась 29 октября, там был создан ВРК, к которому должна была перейти власть в городе, но силы революции оказались недостаточно сильными и отряды казаков разгромили Совет и арестовали ВРК. Об этом Петроградский ВРК был проинформирован членом секретариата Центрального бюро Киевского ВРК В.Чернявским, который просил оказать помощь оружием и солдатами.

Получив информацию, Петроградский ВРК, по указанию Совнаркома, немедленно распорядился об оказании помощи братскому украинскому народу. Многие воинские части выделили отряды для оказания помощи украинским трудящимся в борьбе с контрреволюцией. В Петрограде под руководством партийных организаций из числа добровольцев стали формироваться украинские части, которые направлялись на Украину. Петроградский ВРК отдал специальное распоряжение интендатским управлениям, ведавшим снабжением армии, выдавать украинским частям необходимое вооружение и боеприпасы наравне со всеми воинскими частями. I

I5 ноября гвардейский Волынский резервный полк в своем донесении ВРК сообщил: "Согласно распоряжения комиссара по военным делам т.Антонова, от I0 сего ноября - выделились из полка украинцы в количестве 800 солдат и 8 офицеров, которые... будут отправлены I8-I9-го на Украину". 2

Для борьбы с контрреволюцией на Украине ЦК большевистской партии и Военно-революционный комитет направили в Киев и другие города опытных комиссаров.

I Петроградский Военно-революционный комитет, т.2, стр.347.

2 Там же, т.3, стр.42.

После подавления в Москве мятежа юнкеров, вооруженный отряд Петроградского ВРК был переброшен в конце ноября в Донецкий бассейн для борьбы с Калединым и находился там в течение двух месяцев, участвуя в боях против контрреволюции в районах Белгорода, Харькова, Чугуева.[I]

Для подавления контрреволюционных выступлений и оказания помощи на местах по всей стране были разосланы небольшие летучие отряды петроградских красногвардейцев и моряков Балтийского флота.

I4 ноября Петроградским ВРК был послан отряд матросов, возглавляемый эмиссаром ВРК; его задачей было: помочь Вологодскому Совету рабочих и солдатских депутатов в деле укрепления Советской власти в Вологодской губернии.[2]

По распоряжению В.И.ЛЕНИНА, ВРК направляет в Оренбург летучие отряды на борьбу с Дутовым. В Северном летучем отряде, посланном Петроградским ВРК под командой мичмана С.Д.Павлова на борьбу против Дутова, насчитывалось 600 моряков Батийского флота, солдат I7-го Сибирского стрелкового полка и рабочих Путиловского завода.[3]

Одновременно с отправкой во все концы страны летучих отрядов по борьбе с контрреволюцией ВРК посылал для местных отрядов Красной гвардии и революционных солдат большое количество вооружения. По его распоряжению были посланы пулеметы, винтовки, наганы и боеприпасы в различные места, где в этом нуждались. Так, оружие и боеприпасы были отправлены

I И.Г.Дыков. Роль Петроградского Военно-революционного комитета в Октябрьской социалистической революции, стр.77.
2 Установление Советской власти на местах в I9I7-I9I8г,стр.I62.
3 Там же,стр.I68.

Невьяновскому заводу Пермской губернии, Вышневолоцкому Совету, Уфимскому Совету, Мотовилихинскому Совету, в город Венден Лифляндской губернии, областным комитетам Донецкого и Криворожского бассейнов и во многие другие места.[I]

В результате всех этих мероприятий, проделанных Петроградским Военно-революционным комитетом, Советская власть быстро распространялась и утверждалась во всей стране.

8. УПРАЗДНЕНИЕ ВРК

Военно-революционный комитет являлся временной организацией периода подготовки и проведения Октябрьской Социалистической революции. По мере формирования и укрепления советского аппарата необходимость в ВРК постепенно отпадала.

Во второй половине октября ВРК все в большей степени терял характер универсального органа и стал выполнять задачи, связанные с борьбой с контрреволюцией, саботажем, спекуляцией, оказывал значительную помощь в укреплении новых органов власти.

Вопрос об упразднении ВРК неоднократно обсуждался как на самом ВРК, так и в Совете Народных Комиссаров.

30 октября на заседании ВРК было принято решение ограничить поле своей деятельности и выполнять только те дела, которые ему поручает СНК, а также вести борьбу с контрреволюцией и организовать охрану революционного порядка. (см.стр.57)

I И.Г. Дыков. Роль Петроградского Военно-революционного комитета в Октябрьской социалистической революции, стр.88.

Но в действительности, в связи с попытками меньшевиков и эсеров вызвать правительственный кризис, поле деятельности ВРК не сократилось, а, наоборот, расширилось. Поэтому Военно-революционный комитет выполнял еще в первой половине ноября по-прежнему многочисленные функции общероссийского масштаба.

В результате дезертирства Рыкова из Совнаркома, строительство Народного комиссариата внутренних дел, возложенное на него, и слом аппарата старого Министерства внутренних дел-затормозилось. Функции Советского органа, ведающего внутренними делами, взял на себя Военно-революционный комитет.

На заседании Совнаркома I5 ноября В.И.ЛЕНИН разъяснил, что ВРК пока заменяет Министерство внутренних дел. В ходе обсуждения на заседании возник вопрос о возможной ликвидации ВРК. Против этого выступил Я.М.СВЕРДЛОВ, который предложил "Военно-революционный комитет пока не упразднять, но значительно разгрузить его, выделив лучших работников для управления Министерством внутренних дел".[I]

I6 ноября Совет Народных Комиссаров принял решение о назначении народным комиссаром по Министерству внутренних дел Г.И.Петровского. В коллегию при народном комиссаре были назначены члены ВРК Ф.Э.Дзержинский, М.И. Лацис, М.С.Урицкий, П.Е. Лазимир.

25 ноября по предложению В.И.ЛЕНИНА, Совнарком принимает решение "Разгрузить Военно-революционный комитет от излишней работы. Для этой цели предложить всем ведомствам при-

---

I Е.Н. Городецкий. Из истории Петроградского Военно-революционного комитета в кн. Из истории Великой Октябрьской социалистической революции, стр.5I.

нять у Военно-революционного комитета все касающиеся их ~~их~~ ведомств дела. Так, например:

Комиссариату продовольствия - все дела по снабжению одеждой, обувью и т.п., по снабжению Красной гвардии, отправке продовольственных отрядов и пр., комиссариату по иностранным делам - выдачу заграничных паспортов. Комиссариату военному - заведывание гражданскими комиссарами и отделом печати. Комиссариату путей сообщения - заведывание железнодорожными комиссарами. Комиссариату юстиции - следственная комиссия. Комиссариату государственного призрения - дела призрения и т.д."[I]

Таким образом, по мере укрепления новых государственных органов Петроградский ВРК терял характер чрезвычайного универсального органа. Но не все члены ВРК понимали это, стали возникать конфликты между ВРК и отдельными наркоматами и ведомствами. Особенно острые конфликты возникли со штабом Петроградского округа, где Командующим округом стал Антонов-Овсеенко. ВРК требует от штаба согласованных действий, в то время когда штаб добивается самостоятельности.

28 ноября Бонч-Бруевич на заседании ВРК констатирует: "Наша организация несколько пошатнулась, в частности в этом вина Антонова," он предложил собрать имеющийся материал, "по которому было-бы возможно судить о том, где корень зла, и необходимо принять самые решительные меры."[2]

На этом же заседании члены ВРК приходят к выводу, что в комитете отсутствуют координированные действия и было решено

I Е.Н. Городецкий. Из истории Петроградского Военно-революционного комитета в кн. Из истории Великой Октябрьской социалистической революции, стр.5I.

2 Петроградский Военно-революционный комитет, т.3, стр.43I.

создать комиссию в составе трех человек (Кузнецов, Трифонов, Балашов) для выработки плана работ комиссий и отделов.

Таким образом все настойчивее появлялись требования необходимости реорганизации всей работы ВРК.

Об этом свидетельствует также письмо секретаря ВРК С.И.Гусева, написанное в конце ноября. "В Военно-революционном комитете,- писал Гусев, - неоднократно обсуждался вопрос о постановке работы ВРК, принимались резолюции об образовании отделов и комиссии, с назначением в каждый отдел членов ВРК, о постоянных дежурствах членов бюро и т.д. Все эти постановления оставались невыполнены и работа ВРК велась в прежнем, беспорядочном, хаостическом виде. Никаких надежд на то, что удастся упорядочить работу ВРК, нет, ибо члены ВРК посещают заседания Комитетов случайно, заседания происходят без установленного порядка дня, причем мелкие дела не редко вытесняют крупные и срочные дела".[I]

Все это, конечно, не является признаком кризиса деятельности ВРК. Причиной этому являлось то положение, что новые государственные органы крепли, а большинство членов ВРК, являвшихся одновременно членами правительства и центральных советских органов, действительно бывали на заседаниях ВРК все реже и реже, т.к. были поглощены другой работой.

30 ноября было ликвидировано бюро комиссаров ВРК, а комиссары переходили в ведение соответствующих наркоматов и ВЦИК. Так, комиссары военного ведомства переходили в ведение

I Е.Н. Городецкий. Из истории Петроградского Военного комитета в кн. Из истории Великой Октябрьской социалистической революции, стр.52.

отдела ВЦИК, железнодорожники - наркома путей сообщения. По продовольствию - наркому по продовольствию, комиссары ведающие контролем производства и ведающие отделом труда, - наркому труда. Губернские и уездные комиссары - министерству внутерних дел. I

С ликвидацией института комиссаров при ВРК часть комиссаров отозвана в распоряжение ЦК РСДРП (б) и СНК, а другая часть влилась в качестве руководящих работников в те учреждения, куда они были своевременно направлены для работы.

До последних дней своего существования ВРК сохранил за собой функцию борьбы с контрреволюцией, которая к этому времени забилась в глубокое подполье. Борьба принимала более сложные формы и в интересах дальнейшего укрепления завоеваний революции и защиты необходим был орган диктатуры пролетариата, который был бы предназначен для подавления врагов Советской власти, предателей, саботажников.

Идею создания такого органа впервые выдвинул Ф.Э.ДЗЕРЖИНСКИЙ на заседании ВРК 2I ноября. Предложение было принято и начала работать Комиссия по борьбе с контрреволюцией.

5 декабря I9I7 г. Военно-революционный комитет в специальном постановлении известил, что "Военно-революционный комитет, выполнив свои боевые задачи в дни Петроградской революции и считая, что дальнейшие работы Военно-революционного комитета должны быть переданы отделу по борьбе с контрреволюцией при Центральном Исполнительном комитете Советов

I Петроградский Военно-революционный комитет, т.3,стр.444.



ДЗЕРЖИНСКИЙ ФЕЛИКС ЭДМУНДОВИЧ (I877-I926) - советский государственный и партийный деятель. Член партии большевиков с I895 г., член ЦК РСДРП с I906 г. За революционную работу неоднократно осужден царским судом, провел в тюрьме, на каторге и ссылке в общей сложности II лет. Активный участник Октябрьского вооруженного восстания, член Военно-революционного партийного центра ЦК РСДРП (б), член Петроградского ВРК. На 2-м Всероссийском съезде Советов избран членом Президиума ВЦИК. С 7 декабря I9I7 г. - председатель ВЧК. С I92I г. - нарком путей сообщения, с оставлением на постах председателя ВЧК и наркома внутренних дел. В январе I92I г. - председатель комиссии по улучшении жизни детей при ВЦИК. В феврале I924 г. - председатель ВСНХ с оставлением на посту председателя ОГПУ.

рабочих, солдатских и крестьянских депутатов, постановляет ликвидировать все отделы, работающие при Военно-революционном комитете и все дела передать в соответствующие отделы Центрального Исполнительного Комитета, Совету Народных Комисеаров и Петроградскому или районным Советам рабочих и солдатских депутатов."[1] Была образована ликвидационная комиссия.

7 декабря на заседании СНК Ф.Э. ДЗЕРЖИНСКИЙ выдвинул вопрос о создании органа по борьбе с контрреволюцией и саботажем. Было принято решение о создании ВЧК.
До полного сформирования Всероссийский Чрезвычайной Комиссии по борьбе с контрреволюцией, саботажем, спекуляцией и преступлениями по должности, фдикции борьбы с контрреволюцией были возложены на ликвидационную комиссию ВРК.

Таким образом на базе ВРК возникла Чрезвычайная комиссия во главе с одним из виднейших деятелей большевистской партии и Советского государства Ф.Э.ДЗЕРЖИНСКИМ.

I Петроградский Военно-революционный комитет, т.3, стр.569.

З А К Л Ю Ч Е Н И Е

Прошло полвека с того дня, когда в революционном Петрограде победило Октябрьское вооруженное восстание, положившее начало новой эры в истории человечества. "Чем дальше отходит от нас этот великий день, тем яснее становится значение пролетарской революции в России..." [I] - писал В.И.ЛЕНИН. Победа Великой Октябрьской социалистической революции, будучи исторической закономерностью, была обеспечена огромной организаторской и политической деятельностью большевистской партии во главе с В.И.ЛЕНИНЫМ, революционной активностью миллионных масс трудящихся нашей страны.

Выдающуюся роль в ее осуществлении сыграл Петроградский Военно-революционный комитет, являвшийся штабом подготовки и проведения победоносного восстания и вписавший славную страницу в историю нашей Родины.

Петроградский Военно-революционный комитет явился образцом военно-революционных комитетов, возникших в Москве, Киеве, Минске, Ревеле, Харькове, Пскове, Самаре, Нижнем-Новгороде, Воронеже, Иркутске и во многих других городах нашей страны. По его образцу в армии создавались фронтовые ВРК,

---

I В. И. Ленин, полн. собр. соч., т. 44, стр.I44.

на флоте - флотские.

Создание ВРК происходило в ожесточенной борьбе с соглашательскими партиями. Петроградский ВРК под руководством большевистской партии оказывал серьезную помощь Местным Советам и Революционным комитетам в деле установления Советской власти.

Мощь и сила ВРК, как штаба по военно-оперативному руководству восстанием, наиболее ярко проявилось в том, что организация им военных действий проходила на глазах у масс, опиралась на активное участие и действие самих вооруженных рабочих и солдат, встречая поддержку и сочувствие десятков миллионов людей в тылу и на фронте. В своевременном создании легального советского центра восстания, легального военно-оперативного штаба восстания сказалась величайшая мудрость большевистской партии, и ее руководителя В.И.ЛЕНИНА.

За свой непродолжительный период существования Петроградский Военно-революционный комитет сумел проделать очень большую работу по укреплению Советской власти. С помощью ВРК произошло становление правительственного органа - Совета Народных Комиссаров, отдельные функции которого выполнял ВРК.

Непосредственное участие ВРК принимает при ликвидации контрреволюционного мятежа Керенского-Краснова. А его деятельность по охране революционного порядка в Петрограде, когда были в основном ликвидированы всевозможные погромы,

грабежи и т.п., заслуживает особого внимания.

ВРК следил за работой фабрик и заводов, обеспечивал промышленные предприятия сырьем, топливом, электроэнергией, предотвращая закрытие заводов и фабрик капиталистами, контролировал выдачу заработной платы рабочим, организовывал охрану культурных ценностей и исторических памятников.

Военно-революционный комитет сыграл большую роль в борьбе с контрреволюционным саботажем чиновников, в разрушении старой государственной машины и формировании и укреплении нового государственного аппарата.

Военно-революционный комитет, по заданию большевистской партии и Совета Народных Комиссаров, вел решительную борьбу против контрреволюционной буржуазии и соглашателей, против буржуазной, эсеро-меньшевистской и другой контрреволюционной печати.

Под руководством большевистской партии ВРК выполнял и государственно-политические функции, посылая на места своих комиссаров, эмиссаров и агитаторов, являвшихся проводниками большевистской политики среди широких народных масс.

Своевременные мероприятия Военно-революционного комитета по организации снабжения столицы продовольствием, спасли ее население от неминуемого голода, на который его обрекало Временное правительство.

По мере установления и упрочения Советской власти как в центре, так и на местах, функции ВРК переходили к Советам, к Правительству, однако, накопленный им опыт был

использован в дальнейшем становлении Советской власти в стране.

Деятельность Петроградского Военно-революционного комитета в эти великие дни была и будет предметом внимательного научного изучения и исследования. Нынешние и будущие поколения нашего народа никогда не забудут самоотверженную, незнающую страха и сомнения деятельность тех, кто волей партии, волей рабочего класса был поставлен у руководства Военно-революционным комитетом Петроградского Совета рабочих и солдатских депутатов.

ПРИЛОЖЕНИЯ

Приложение № I

СПИСОК ЧЛЕНОВ ПЕТРОГРАДСКОГО ВОЕННО-РЕВОЛЮЦИОННОГО КОМИТЕТА[I]

I. АВАНЕСОВ В.А.
2. АЛГАСОВ В.А.
3. АНТОНОВ (ОВСЕЕНКО) В.А.
4. АНЦЕЛОВИЧ Н.М.
5. БАЛАШОВ И.В.
6. БЛАГОНРАВОВ Г.И.
7. БЛЕЙХМАН И.С.
8. БОГАЦКИЙ
9. БУБНОВ А.С.
I0. БУРШТЕЙН Э.И.
II. БЫДЗАН И.Ф.
I2. БЫКОВ П.М.
I3. ВЕЙНБЕРГ Г.Д.
I4. ГАЛКИН А.В.
I5. ГВОЗДИН
I6. ГЖЕЛЬЩАК Ф.Я.
I7. ГОЛОВКИН И.И.
I8. ГОЛОЩЕКИН Ф.И.
I9. ГУСЕВ С.И.
20. ДАШКЕВИЧ П.В.
2I. ДЗЕРЖИНСКИЙ Ф.Э.
22. ДРЕЗЕН Э.К.
23. ДРУГОВ Ф.П.
24. ДЫБЕНКО П.Е.
25. ЕВСЕЕВ Д.Г.
26. ЕРЕМЕЕВ К.С.
27. ЕФРЕМОВ М.П.
28. ЗАКС Г.Д.
29. ЗАЛУЦКИЙ П.А.
30. ЗВЕРИН
3I. ИЛЬИН И.И.
32. ИОФФЕ А.А.
33. КАРАХАН Л.М.
34. КРАМАРОВ Г.М.
35. КРЫЛЕНКО Н.В.
36. КУЗНЕЦОВ Я.М.
37. ЛАЗИМИР П.Е.
38. ЛАЦИС М.И.
39. ЛАШЕВИЧ М.М.
40. ЛЕВИН М.А.
4I. ЛЕНИН В.И.
42. МАЛИНОВСКИЙ Л.П.
43. МГЕЛАДЗЕ И.В.
44. МЕХОНОШИН К.А.
45. МИЦКЕВИЧ (КАПСУКАС) В.С.
46. МОЛОТОВ В.М.

47. НЕВСКИЙ В.И.
48. ОРЛОВ В.
49. ПАВЛОВ В.Н.
50. ПАВЛУНОВСКИЙ И.П.
51. ПЕТЕРС Я.Х.
52. ПЕТЕРСОН К.А.
53. ПОДВОЙСКИЙ Н.И.
54. ПРИГОРОВСКИЙ М.В.
55. ПРОХОРОВ И.М.
56. ПУПЫРЕВ Н.А.
57. САДОВСКИЙ А.Д.
58. САНДУРОВ К.Ф.
59. СВЕРДЛОВ Я.М.
60. СИДОРОВ П.Ф.
61. СКЛЯНСКИЙ Э.М.
62. СКРЫПНИК Н.А.
63. СТАЛИН И.В.
64. СТАРЛЫЧАНОВ Г.Д.
65. СТУЧКА П.И.
66. СУХАРЬКОВ Г.Н.
67. ТРИФОНОВ В.А.
68. ТРОЦКИЙ Л.Д.
69. УНШЛИХТ И.С.
70. УРИЦКИЙ М.С.
71. УСТИНОВ А.М.
72. ФИШМАН Я.М.
73. ФЛЕРОВСКИЙ И.П.
74. ФОМИН В.В.
75. ХУППОНЕН А.И.
76. ЧУМАЧЕНКО П.В.
77. ШАТОВ В.С.
78. ШЛЯПНИКОВ А.Г.
79. ШМИДТ В.В.
80. ЮДЗЕНТОВИЧ В.М.
81. ЮРЕНЕВ И.И.
82. ЯРЧУК Х.З.

I Список составлен на основании документов, опубликованных в сборнике документов и материалов "Петроградский Военно-революционный комитет", т.3, стр.663. Документы характеризуют фактическое участие перечисленных в списке лиц в работе ВРК.

СПИСОК ЛИЦ, УПОМИНАЕМЫХ В ЛИТЕРАТУРЕ В КАЧЕСТВЕ ЧЛЕНОВ ПЕТРОГРАДСКОГО ВРК

АШКЕНАЗИ Н. - "Балтийские моряки в подготовке и проведении Великой Октябрьской социалистической революции". М.-Л., 1957, стр.381.

БРЕСЛАВ Б.А.- "Очерки истории Ленинградской организации КПСС", ч.I, Л., 1962, стр.581.

БОКИЙ Г.И. - "Великий Октябрь: Активные участники и организации". Альбом. М.-Л., 1927, стр.5

БОНЧ-БРУЕВИЧ В.Д. -"В.Д.Бонч-Бруевич. Избр.соч., т.I4, М., 1963, стр.6.

ГАЙЛИС К.А. -"От февраля к Октябрю". Из анкет участников Великой Октябрьской социалистической революции". М., 1957, стр.403.

ЖЕВОТОВ М.Н. - "Великий Октябрь: Активные участники и организации". Альбом. М.-Л., 1927, стр.5.

КАЛЛИС К.М. - "Балтийские моряки в подготовке и проведении Великой Октябрьской социалистической революции. М., Л., 1958, стр.387.

КОЦЮБИНСКИЙ Ю.М. - "Очерки истории Ленинградской организации КПСС", ч.I, Л., 1962, стр.581.

КУДИНСКИЙ С. - "Красная летопись", 1923, № 8, стр.17.

МАНУИЛЬСКИЙ - "О Владимире Ильиче ЛЕНИНЕ. Воспоминания. М., 1963, стр.633.

МЕНЖИНСКИЙ В.Р. - "Очерки истории Ленинградской организации КПСС, ч.I, Л., 1962, стр.681.

ОРДЖОНИКИДЗЕ Г.К.- Н.ЗУБОВ. Ф.Э. ДЗЕРЖИНСКИЙ. М., 1965, стр.142.

САМОЙЛОВ Ф.Н. - "О Владимире Ильиче ЛЕНИНЕ", Воспоминания. М., 1963, стр.633.

ФЕДОРОВ Г.Ф. -"Великий Октябрь. Активные участники и организации". Альбом. М.-Л., ,1927, стр.28.

ЧУДНОВСКИЙ Г.И. -"Очерки истории Ленинградской организации КПСС", ч.I. Л., 1962, стр.581.[1]

I Петроградский Военно-революционный комитет, т.3, стр.664.

Приложение № 2

СОСТАВ ШТАБА ВРК ПО ОБОРОНЕ ПЕТРОГРАДА

I. Командующий войсками по обороне Петрограда	– МУРАВЬЕВ
2. Помощник командующего войсками	– АНТОНОВ
3. Начальник штаба ВРК	– МЕХОНОШИН
4. Помощник начальника штаба	– БОНЧ-БРУЕВИЧ
5. Штабс-комиссар	–ЛАЗИМИР
6. Ад"ютант главнокомандующего	–ЕФРЕМОВ
7. Секретарь	–ПУПЫРЕВ
8. Заведующий снабжением	–ЛАЗИМИР
9. Заведующий снаряжением	–СКЛЯНСКИЙ
I0. Инженерная часть	–КУДРИНСКИЙ, САДОВСКИЙ
II. Продовольствием	–СМИРНОВ
I2. Передвижение	–ПОДВОЙСКИЙ
I3. Комплектование	–ДЗЕРЖИНСКИЙ
I4. Топографическая часть	–ДЗЕВЯЛТОВСКИЙ
I5. Квартирный отдел	–КОШЕВОЙ
I6. Транспортный отдел	–ФОМИН, САДОВСКИЙ
I7. Следственный отдел	–КРЫЛЕНКО
I8. Служба связи	–ДЗЕНИС
I9. Информационный отдел	–САДОВСКИЙ, ДЗЕРЖИНСКИЙ
20. Издательский отдел	–БОНЧ-БРУЕВИЧ
2I, Заведующий комиссарами	–ЛАЦИС
22. Делопроизводитель	–ВЕРБИЦКИЙ
23. Финансовая часть	–
24. Санитарный отдел	–БАЛОНОВ
25. Агитационный	–БАЛАШОВ.[I]

I Петроградский Военно-революционный комитет, т.I, стр.487.

Приложение № 3

Отъ Военно-Революціоннаго Комитета при Петроградскомъ Совѣтѣ Рабочихъ и Солдатскихъ Депутатовъ.

Къ населенію Петрограда.

Граждане!

Контръ-революція подняла свою преступную голову. Корниловцы мобилизуютъ силы, чтобы раздавить Всероссійскій съѣздъ Совѣтовъ и сорвать Учредительное Собраніе. Одновременно погромщики могутъ попытаться вызвать на улицахъ Петрограда смуту и рѣзню.

Петроградскій Совѣтъ Рабочихъ и Солдатскихъ депутатовъ беретъ на себя охрану революціоннаго порядка отъ контръ-революціонныхъ и погромныхъ покушеній.

Гарнизонъ Петрограда не допуститъ никакихъ насилій и безчинствъ. Населеніе призывается задерживать хулигановъ и черносотенныхъ агитаторовъ и доставлять ихъ комиссарамъ Совѣта въ близлежащую войсковую часть. При первой попыткѣ темныхъ элементовъ вызвать на улицахъ Петрограда смуту, грабежи, поножовщину или стрѣльбу — преступники будутъ стерты съ лица земли.

Граждане! Мы призываемъ Васъ къ полному спокойствію и самообладанію. Дѣло порядка и революціи въ твердыхъ рукахъ.

ВОЕННО-РЕВОЛЮЦІОННЫЙ КОМИТЕТЪ.

24 Октября 1917 года.

Списокъ полковыхъ частей, гдѣ находятся комиссары Военно-Революціоннаго Комитета Петр. Сов. Р. и С. Д.

О всѣхъ случаяхъ контръ-революціонныхъ, погромныхъ и т. п. выступленій немедленно надо увѣдомлять по указаннымъ телефонамъ. Помощь будетъ дана тотчасъ-же.

1. Гв. Преображенскій р. п., Милліонная у. 30, тел. № 19-66 и 8-21.
2. Гв. Семеновскій рез. п., Загородный пр., 46/1[illegible] тел. [illegible] 441-29.
3. Гв. Измайловскій рез. п., Измайловскій пр., тел. № [illegible]
4. Гв. Егерскій рез. полкъ, Рузовская ул., тел. № 500-15
5. Гв. Московскій рез. полкъ, Сампсоніевскій пр., тел. 434-69.
6. Гв. Павловскій рез. полкъ, Марсово поле, тел. № 21-39.
7. Гв. Гренадерскій рез. полкъ, Б. Вульфова 11, тел. 410-79.
8. Гв. Финляндскій рез. полкъ, Вас. остр., Б. просп., тел. 437-15.
9. Гв. Литовскій рез. полкъ, Кирочная ул. 33, тел. 52-43 и 515-47.
10. Гв. Кексгольмскій рез. п., [illegible] Гвардейскій бульв., тел. 255-42.
11. Гв. Петроградскій рез. полкъ, Измайловскій пр., тел. 620-05.
12. Гв. Волынскій рез. полкъ, Виленскій пер., тел. 19-35.
13. 1-й пѣхотный зап. полкъ, Б. Охта, тел. 102-15 и 281-71.
14. 3-й пѣх. зап. полкъ, Петергофъ, черезъ Совѣтъ.
15. 1-й Гв. Стрѣлковый рез. полкъ, Царское, черезъ Совѣтъ.
16. 2-й Гв. Стрѣлк. рез. полкъ, Царское, черезъ Совѣтъ.
17. 3-й Гв. Стрѣлк. рез. п., Здѣсь, тел. 19-20.
18. 4-й Гв. Стрѣлк. рез. полкъ, Здѣсь, тел. 19-20.
19. 6-й Саперный зап. бат., Кирочная ул., 33, тел. 91-62.
20. 171-й пѣхотный зап. п., Красное село, черезъ Совѣтъ.
21. 176-й пѣхотный зап. п., Красное село черезъ Совѣтъ.
22. 180-й пѣхотн. зап. п., [illegible] Средній пр., тел. 632-31 и 5[illegible]-71.
23. 1-й Пулеметный полкъ, [illegible] Набережная.
24. 2-й Пулеметный полкъ, [illegible] черезъ Совѣтъ.
25. 85-ая Вологодская дружина, Медвѣжій Станъ, Пороховые.
26. 86-ая Вологодская дружина, Обводный каналъ, тел. 4—34.
27. 87-ая Вологодская дружина, Медвѣжій Станъ, Пороховые.
28. 88-ая Вологодская дружина, Голодай, тел. 6—78—07.
29. 7-ая рота, 378 пѣх. Волог. друж., Лиговск. у., 130—50, 33—36.
30. 89-ая Вологодская друж., Обводный кан., 21, тел. 13—57.
31. Николаевское кавал. учил., Лермонтовскій пр., тел. 475.
32. Николаевское инжен. уч., Садовая, тел. 1—71—96.
33. Николаевскій кадетск. корпусъ, Офицерская, 23.
34. 343-ая Волог. друж. Царское Село, черезъ Совѣтъ.
35. 16-я Ярославская дружина, Ст. Баварія, Петр. остр. тел. 675-15.
36. Балтійскій флот. экипажъ, Морская 69.
37. Центрофлотъ.
38. Команда Своднаго пѣх. полка, Аничкинъ дв., 270—14.
39. Охтенскія м. к-ды, Пороховые, 12—36.
40. Михайл. Артил. Воен. уч., Симбирская, 22.
41. 9-й Кавалер. полкъ, Шпалерная ул., 666—53.
42. Константиновск. арт. Воен. уч., Забалканскій, 17.
43. 3-й желѣзно-дор. бат., Сампсоніевскій пр.
44. 4-й Желѣзно-дор. бат. П.-Ст., Большой пр., 84, 649—84.
45. 5-й Желѣзнодор. бат., Обводный кан., 775.
46. Гв. Желѣзнодор. полкъ, Сампсоніевскій пр., тел. 6-99.
47. 1-й Донской Каз. п., Обводный кан. 21, тел. 13-57. и 4-34.
48. 2-й Донской Каз. полкъ, Обводный кан., тел. 13-57.
49. 14-й Донской каз. полкъ, Захарьевская.
50. 1-й Автомоб. рота, Семен. плацъ.
51. Автомобильн. броневой дивиз., Невскій 100.

Приложение №4

Отъ Военно-Революціоннаго Комитета при Петроградскомъ Совѣтѣ Рабочихъ и Солдатскихъ Депутатовъ.

Къ Гражданамъ Россіи.

Временное Правительство низложено. Государственная власть перешла въ руки органа Петроградскаго Совѣта Рабочихъ и Солдатскихъ Депутатовъ Военно-Революціоннаго Комитета, стоящаго во главѣ Петроградскаго пролетаріата и гарнизона.

Дѣло, за которое боролся народъ: немедленное предложеніе демократическаго мира, отмѣна помѣщичьей собственности на землю, рабочій контроль надъ производствомъ, созданіе Совѣтскаго Правительства — это дѣло обезпечено.

ДА ЗДРАВСТВУЕТЪ РЕВОЛЮЦІЯ РАБОЧИХЪ, СОЛДАТЪ И КРЕСТЬЯНЪ!

Военно-Революціонный Комитетъ при Петроградскомъ Совѣтѣ Рабочихъ и Солдатскихъ Депутатовъ.

25 октября 1917 г. 10 ч. утра.

Приложение №5

ПРИКАЗЫ

Военно-Революціоннаго Комитета Петроградскаго Совѣта Рабочихъ и Солдатскихъ Депутатовъ.

I

Военно-Революціонный Комитетъ Петроградскаго Совѣта Рабочихъ и Солдатскихъ Депутатовъ предписываетъ: всѣ торговыя заведенія г. Петрограда должны быть открыты съ завтрашняго утра и торговля повсюду должна производиться въ установленное особымъ постановленіемъ Городской Управы время.

Неподчиняющіеся настоящему приказу торговцы будутъ разсматриваться, какъ враги революціи и подлежатъ карѣ по всей строгости революціоннаго закона.

Военно-революціонный Комитетъ при Исполнительномъ Комитетѣ Петроградскаго Совѣта Рабочихъ и Солдатскихъ Депутатовъ.

Петроградъ, 26 октября.

II.

Военно-революціонный Комитетъ Петроградскаго Совѣта Рабочихъ и Солдатскихъ Депутатовъ объявляетъ: съ 26 сего мѣсяца всѣ пустующія въ городѣ Петроградѣ торговыя помѣщенія и жилыя квартиры переходятъ подъ контроль и распоряженіе Военно-революціоннаго комитета

Всѣ владѣльцы пустующихъ помѣщеній, подъ страхомъ тягчайшей отвѣтственности, обязуются немедленно же сообщить о таковыхъ въ Военно-Революціонный Комитетъ.

Военно-революціонный Комитетъ при Исполнительномъ Комитетѣ Петроградскаго Совѣта Рабочихъ и Солдатскихъ Депутатовъ.

Петроградъ, 26 октября.

Приложение №6

Гарнизонамъ Петроградской губ.

ПРИКАЗЪ

Путемъ обмана, отдѣльныя части, двинутыя Керенскимъ противъ народа, пытаются подступить къ Петрограду и вторгнуться въ столицу революціи. Гарнизонъ и красная гвардія Петрограда одушевлены стремленіемъ стереть съ лица земли безчестное покушеніе на освободившійся народъ. Всѣ необходимыя мѣры приняты. Окопы вырыты. Баррикады воздвигаются. Колючія заграждения устанавливаются.

Именемъ революціоннаго народа Петрограда мы приказываемъ всѣмъ воинскимъ частямъ, расположеннымъ въ Петрог. губ.

1) перейти въ состояніе полной боевой готовности;

2) немедленно двинуть къ столицѣ боевые отряды, дабы ударить въ тылъ подступающему врагу;

3) поддерживать непрерывную связь съ генеральнымъ штабомъ революціонной арміи;

4) дѣйствовать со всей рѣшительностью, памятуя, что отъ исхода борьбы зависитъ судьба народа;

5) въ случаѣ перерыва связи съ нашимъ штабомъ знать одинъ приказъ:

ВПЕРЕДЪ, КЪ ПЕТРОГРАДУ!

Предсѣдатель Военно-Революціоннаго Комитета
и Главнокомандующій *В. Подвойскій.*

Бюллетень Военно-Революціоннаго Комитета
№ 1.

Изъ Москвы въ 4½ часа дня получено извѣстіе, что генеральный штабъ сдался и вся власть принадлежитъ Совѣту Рабочихъ и Солдатскихъ депутатовъ.

Въ Петроградѣ распространены приказы бывшаго министра Керенскаго объ его побѣдахъ надъ Гатчинскимъ гарнизономъ. Извѣстія эти распространяются съ цѣлью произвести панику.

По достовѣрнымъ свѣдѣніямъ, у Керенскаго только 5 тысячъ обманутыхъ имъ казаковъ. Среди казаковъ начался расколъ, половина ихъ отказывается идти на Петроградъ, другая половина колеблется. Изъ Ревеля идутъ войска вѣрныя революціонному народу. Небольшая часть войскъ вѣрныхъ Керенскому берется подъ обстрѣлъ линейными кораблями. Рабочая гвардія мобилизована. Корниловцы будутъ раздавлены. Все населеніе призывается къ абсолютному спокойствію.

Приложение №7

Чиновники государственныхъ и общественныхъ учрежденій, саботирующіе работу въ важнѣйщихъ отрасляхъ народной жизни, объявляются **ВРАГАМИ НАРОДА.**

Ихъ имена будутъ отнынѣ публиковаться во всѣхъ совѣтскихъ изданіяхъ, и списки враговъ народа будутъ вывѣшиваться во всѣхъ публичныхъ мѣстахъ.

Люди, которые усугубляютъ хозяйственную разруху и подрываютъ продовольствіе арміи и страны, являются отверженцами и не имѣютъ права на пощаду. Они объявляются подъ **ОБЩЕСТВЕННЫМЪ БОЙКОТОМЪ.** Совѣты Рабочихъ, Солдатскихъ и Крестьянскихъ Депутатовъ, профессіональные союзы, кооперативы и всѣ вообще народныя организаціи приглашаются установить надъ контръ-революціонными чиновниками, подрывающими народную власть, бдительный и суровый надзоръ. Отверженцы не должны встрѣчать ни откуда поддержки. Кто не хочетъ работать съ народомъ, тому нѣтъ мѣста въ рядахъ народа.

Къ позорному столбу саботажниковъ!
Бойкотъ преступнымъ наемникамъ капитала!

Военно-Революціонный Комитетъ
Всерос. Центр. Исп. Ком. Совѣт. Рабочихъ
и Крестьянскихъ Депутатовъ.

Приложение № 8

ВНИМАНІЮ ВСѢХЪ ГРАЖДАНЪ!

Богатые классы оказываютъ сопротивленіе новому Совѣтскому Правительству, правительству рабочихъ, солдатъ и крестьянъ. Ихъ сторонники останавливаютъ работу государственныхъ и городскихъ служащихъ, призываютъ прекращать службу въ банкахъ, пытаются прервать желѣзнодорожныя и почтово-телеграфныя сообщенія и т. п.

МЫ ПРЕДОСТЕРЕГАЕМЪ ИХЪ—ОНИ ИГРАЮТЪ СЪ ОГНЕМЪ. Странѣ и арміи грозитъ голодъ. Для борьбы съ голодомъ самое тщательное исполненіе всѣхъ работъ въ продовольственныхъ учрежденіяхъ, на желѣзныхъ дорогахъ, на почтѣ, въ банкахъ,—безусловно необходимо. Рабочее и крестьянское правительство принимаетъ всѣ необходимыя мѣры для обезпеченія страны всѣмъ необходимымъ.

СОПРОТИВЛЕНІЕ ЭТИМЪ МѢРАМЪ—ПРЕСТУПЛЕНІЕ ПРОТИВЪ НАРОДА. Мы предупреждаемъ богатые классы и ихъ сторонниковъ, если они не прекратятъ свой саботажъ и доведутъ до пріостановки подвоза продовольствія,—ПЕРВЫМИ ТЯГОТУ СОЗДАННАГО ИМИ ПОЛОЖЕНІЯ ПОЧУВСТВУЮТЪ ОНИ САМИ. БОГАТЫЕ КЛАССЫ И ИХЪ ПРИСЛУЖНИКИ БУДУТЪ ЛИШЕНЫ ПРАВА ПОЛУЧАТЬ ПРОДУКТЫ. ВСѢ ЗАПАСЫ, ИМѢЮЩІЕСЯ У НИХЪ, БУДУТЪ РЕКВИЗИРОВАНЫ. ИМУЩЕСТВО ГЛАВНЫХЪ ВИНОВНИКОВЪ БУДЕТЪ КОНФИСКОВАНО.

Мы выполнили свой долгъ — мы предостерегли играющихъ съ огнемъ.

Мы увѣрены, что въ этихъ рѣшительныхъ мѣрахъ, если онѣ окажутся необходимыми, мы встрѣтимъ полную поддержку всѣхъ преданныхъ революціи гражданъ, всѣхъ рабочихъ, солдатъ и крестьянъ.

Военно-Революціонный Комитетъ при Всероссійскомъ Центральномъ Исполнительномъ Комитетѣ Совѣта Рабочихъ и Солдатскихъ Депутатовъ.

БИБЛИОГРАФИЯ

ПРОИЗВЕДЕНИЯ В. И. ЛЕНИНА

ЛЕНИН В.И. Большевики должны взять власть,ПСС, т.34.

ЛЕНИН В.И. Марксизм и восстание, ПСС, т.34.

ЛЕНИН В.И. Письмо Я.М. Свердлову, ПСС, т.34.

ЛЕНИН В.И. К гражданам России, ПСС, т.35.

ЛЕНИН В.И. К населению, ПСС, т.35.

ЛЕНИН В.И. Записка Ф.Э.Дзержинскому с проектом декрета о борьбе с контрреволюционерами и саботажниками, ПСС, т.35.

ЛЕНИН В.И. Совет Народных Комиссаров Военно-революционному комитету, ПСС, т.35.

ЛЕНИН В.И. К четырехлетней годовщине Октябрьской революции, ПСС, т.44.

ДОКУМЕНТЫ

Великая Октябрьская социалистическая революция в Эстонии, сборник документов и материалов, Таллин,1958.

Декреты Советской власти, т.I, М.,1957 .

Октябрьское вооруженное восстание в Петрограде.Документы и материалы, М., 1957.

Петроградский Военно-революционный комитет. Документы и материалы, в трех томах. Том I, 2, 3, М., 1966.

Протоколы Центрального Комитета РСДРП (б). Август, 1917-февраль - 1918. М.,1958.

АРХИВНЫЕ ДОКУМЕНТЫ

Партийный архив Института истории партии при Ленинградском обкоме КПСС (ПА ИИП ЛО КПСС).

Воспоминания участников Октября - фонд 4000.

В О С П О М И Н А Н И Я

АНТОНОВ-ОВСЕЕНКО В.А. В революции, М.,1957.

ЛЕЙБЕРОВ И.П. Пламенный солдат революции. М.,1962.

Октябрьское вооруженное восстание в Петрограде. Воспоминания активных участников революции. Л.,1956.

ПОДВОЙСКИЙ Н.И. Год 1917. М.,1958.

ПОДВОЙСКИЙ Н.И. Ленин в 1917 г., М.,1957.

KORSUNSKI, Mihhail, Paul Laasimir Oktoobripäevil, "Koidikul", Tallinn 1967.

И С С Л Е Д О В А Н И Я

АНДРЕЕВ А.М. Советы рабочих и солдатских депутатов. (Советы в период Октябрьской революции и гражданской войны), М., 1967.

Борьба за Советскую власть в Прибалтике, М.,1967.

ГОРОДЕЦКИЙ Е.Н. Рождение Советского государства.М.,1965.

ДЫКОВ И.Г. Роль Петроградского Военно-революционного комитета в Октябрьской социалистической революции. Кишинев, 1955.

ЕРЫКАЛОВ Е.Ф. Октябрьское вооруженное восстание в Петрограде. Л.,1966.

Из истории Великой Октябрьской социалистической революции. Сборник статей. М.,1957.

История Советского государства и права, 1917-1947.М.,1948.

Ленин и Октябрьское вооруженное восстание в Петрограде. Материалы Всесоюзной научной сессии. М.,1964.

Октябрьское вооруженное восстание. Семнадцатый год в Петрограде. Книга вторая. Л.,1967.

Октябрьское вооруженное восстание в Петрограде. Сборник статей. М.-Л., 1957.

Очерки истории Коммунистической партии в Эстонии, ч.I, Таллин, 1961.

Потехин М.Н. Первый Совет пролетарской диктатуры. Л., 1966.

Советы в первый год пролетарской диктатуры. (Советы в период Октябрьской революции и гражданской войны), М., 1967.

Советская историческая энциклопедия, т.3, М., 1963.

Установление Советской власти на местах в 1917-1918 годах. М., 1953.

ФРАЙМАН А.Л. Революция дает отпор. Л., 1967.

Ж У Р Н А Л Ы

Вопросы истории, № 7, 1957 ; № 10, 1967; № 3, 1968.

Исторический журнал. № 10, 1937.

Красная Новь. № 11, 1927.

Молодой Коммунист, № 8, 1967.

Новый Мир. № 7, № 10, 1957.

Пролетарская революция. № 10, 1927.

Г А З Е Т Ы

Известия ЦИК Советов рабочих и солдатских депутатов.

Ленинградская Правда.

Петроградская Правда.

Рабочая газета.

Рабочий путь.

В К Л Е Й К И

I. В. И. Ленин I

2. Карта "Вооруженное восстание в Петрограде- 40-4I

3. У входа в Смольный 37-38

С О Д Е Р Ж А Н И Е

В В Е Д Е Н И Е 2

ГЛАВА I Образование ВРК 7

ГЛАВА II ВРК - легальный штаб вооруженного восстания

I. Перед восстанием 32

2. Первый день восстания 35

3. Решительное наступление 45

ГЛАВА III ВРК в борьбе за укрепление Советской власти

I. ВРК - орган революционной власти 54

2. Разгром контрреволюционного мятежа Керенского-Краснова..... 62

3. ВРК на охране революционного порядка.. 69

4. Подавление саботажа буржуазной интеллигенции 77

5. Борьба с контрреволюцией и контрреволюционной антисоветской печатью..... 84

6. Организация снабжения населения продовольствием 95

7. Установление связи ВРК с местными советами.....I04

8. Упразднение ВРК II4

З А К Л Ю Ч Е Н И Е I2I

Приложения.....I25

Библиография I36