

St/A-659

122

**Stammbuch**  
der  
Livländischen  
Holländer-Friesenviehzucht

---

**6. Jahrgang**  
**1906**

herausgegeben durch den bei der

Kaiserlichen, Livländischen Gemeinnützigen  
und Ökonomischen Sozietät bestehenden Verband  
Livländischer Holländer-Friesenviehzüchter.

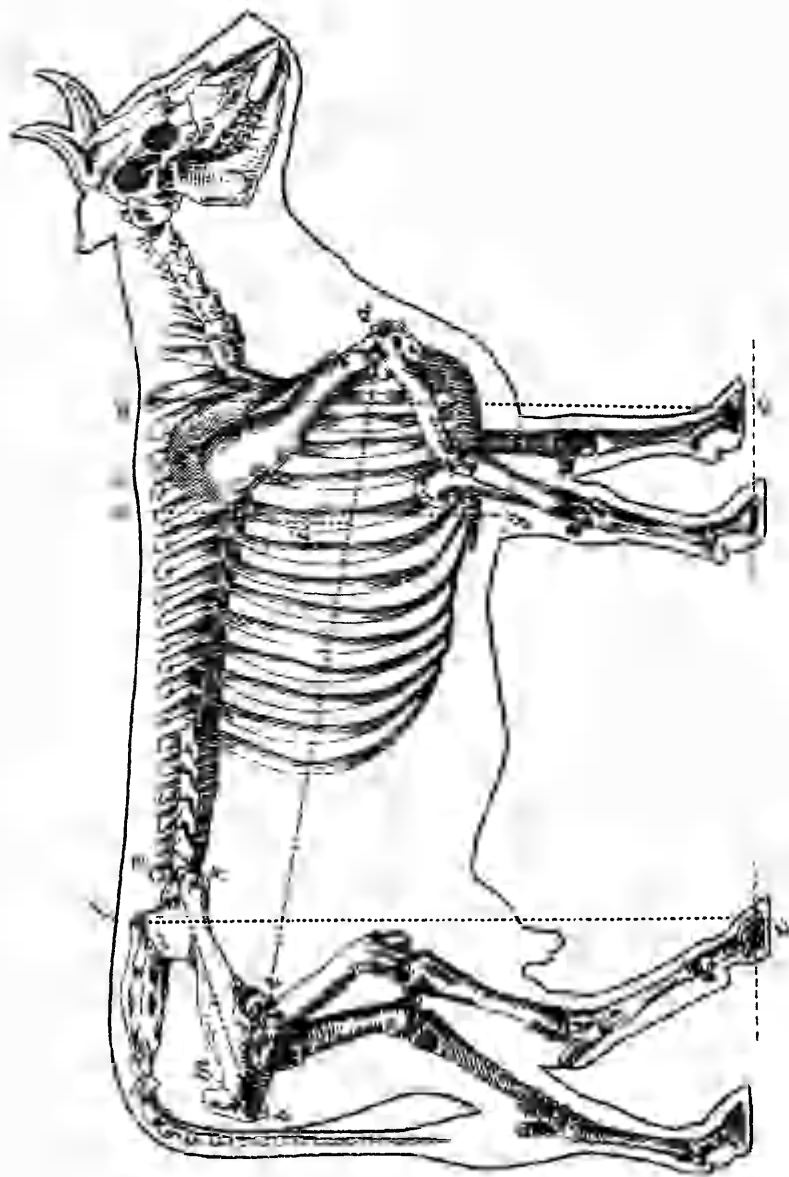

Die Erklärung der Zeichen siehe auf der 6. Seite

# Stammbuch

der

## Livländischen

# Holländer-Friesenviehzucht

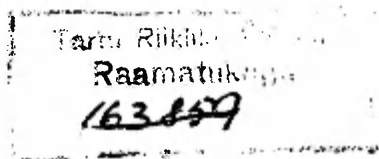

6. Jahrgang

1906

herausgegeben durch den bei der

Kaiserlichen, Livländischen Gemeinnützigen  
und Ökonomischen Sozietät bestehenden Verband  
Livländischer Holländer-Friesenviehzüchter.

Est. A

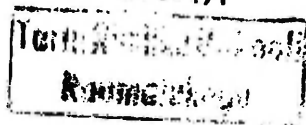

24258

## Vorwort.

Der als Filialverein\*) der K. L. G. u. Ö. S. bestehende V. L. H. gehört zur Baltisch-Litthauischen Kartell-Vereinigung der Vereine zur Züchtung des Holländerviehs. Die Eintragung ins Stammbuch der Livl. Holländer-Friesenviehzucht geschieht auf Grund der Individualkörung. Diese vollzieht der Zuchtviehinspektor. Körfähig ist von Stieren nur Reinblut (R L), von Kühen auch Halbblut (L H). Obligatorisch gelten die für das Stammbuch der Estländischen Ostfriesen- und Holländerzucht eingeführten und von der Kartellvereinigung als Minimalmasse anerkannten Abmessungen.

Als Funktionäre des V. L. H. waren tätig im Jahre 1906: Vizepräsident Herr J. Baron Wolff-Lindenberg; Komiteeglieder: die Herren E. von Wahl-A ddafer (Delegierter des K. L. G. u. Ö. S.), Landrat V. von Helmersen-Neu-Woidoma und F. von Berg-Randen, als Sekretär des Verbandes Herr G. von Stryk (beständiger Sekretär der K. L. G. u. Ö. S.) und als Zuchtviehinspektor Herr O. Hoffmann-Sauk.

In das Stammbuch sind eingetragen:

	Stiere	K ü h e			Rindvieh insgesamt
		Reinblut	Halbblut	Summe	
1901	19	255	13	268	287
1902	38	375	214	589	627
1903	25	270	86	356	381
1904	27	387	71	458	485
1905	29	277	85	363	392
1906	27	355	48	403	430
	165	1919	518	2437	2602

\*) Die Statuten sind am 20. Nov. 1904 ministeriell bestätigt worden.

## Namensverzeichnis.

### A. Ehrenmitglieder.

1. v. Grote, N.	Kawershof.
2. von Middendorff, E.	Hellenorm.
3. Bennefeldt, Ökonomierat.	Quoossen, Ostpreussen.
4. van den Bosch, J., Agrikultur- ingenieur.	Wageningen, Holland.

### B. Ordentliche Mitglieder.

1. v. Berg, F.	Schloss Randen.
2. v. Bock, B.	Schwarzhof.
3. v. Buhrmeister.	Hauküll.
4. Baron Ceumern.	Mahlenhof.
5. Faure, F.	Franzenshütte.
6. von Grote, H.	Carolen.
7. Baron Hahn.	Asuppen.
8. Baron Hahn.	Postenden.
9. v. Hahn, O.	Neu-Löwel.
10. v. Helmersen, Landrat V.	Neu-Woidoma.
11. Baron Heyking.	Wansen.
12. Baron Hoyningen-Huene.	Lelle.
13. v. Kahlen, H.	Neu-Kalzenau*).
14. Koch.	Brinkenhof (Serben).
15. Kriegsmann, C.	Ranzen.
16. v. Möller, F.	Schloss Sommerpahlen.
17. Baron Nolcken, G.	Randefer.
18. Baron Nolcken, G.	Kudjapäh.
19. Baron Pilar v. Pilchau, Landr. A.	Audern und Sauk.
20. Rathfelder, J.	Klein-Jungfernhof.

\*) Der Besitzer der Herde wohnt in Geistershof.

- |   |                                  |
|---|----------------------------------|
| 21. v. Rosenbach, N.                                      | Kreuzburg.                       |
| 22. Graf Sievers, P.                                      | Warrol.                          |
| 23. v. Sivers, Landrat M.                                 | Römershof.                       |
| 24. v. Sivers.  | Walguta.                         |
| 25. v. Schröders Erben.                                   | Kokenhof,                        |
| 26. v. Sengbusch, als Bevollm. d. H.<br>Prof. Sokolowsky. | Schloss Jürgensburg.             |
| 27. Baron Staël v. Holstein, J.                           | Uhla.                            |
| 28. Baron Staël v. Holstein, W.                           | Staëlenhof.                      |
| 29. Baron Staël v. Holstein, W.                           | Waldhof und Zintenhof.           |
| 30. v. Stryk, F.  | Pollenhof.                       |
| 31. Baron Taube (v. Essens Erben).                        | Caster, wohnhaft in<br>Sarrakus. |
| 32. v. Transehe.  | Sackenhof.                       |
| 33. Baron Ungern-Sternberg.,                              | Alt-Anzen.                       |
| 34. v. Wahl, E.   | Addafer.                         |
| 35. v. Wahl, N.   | Pajus.                           |
| 36. Baron Wöhrmann, S.                                    | Festen.                          |
| 37. Baron Wolff, P.                                       | Hinzenberg.                      |
| 38. Baron Wolff, M.                                       | Kawast.                          |
| 39. Baron Wolff, J.                                       | Lindenberg                       |
| 40. Baron Wolff, H.                                       | Lysohn.                          |
| 41. Baron Wolff, Landrat, J.                              | Rodenpois                        |
| 42. Baron Wolff, A.                                       | Semershof                        |
| 43. Baron Wolff, E.                                       | Sudden.                          |
| 44. Baron Wolff, A.                                       | Üxküll.                          |
| 45. Baron Wolff, E.                                       | Waldeck.                         |
-

## Erklärungen.

V L H bedeutet Verband Livländischer Holländer-Friesenvieh-Züchter.

R L bedeutet Reinblut in Livland.

L H „ Livl. Halbblut.

R E, R K u. R Ko bedeutet Reinblut in Estland, in Kurland, in Kowno.

B St bedeutet Baltisches Stammbuch.

B Z „ Besitzer und Züchter, B Besitzer, Z Züchter.

Die Abmessungen des V. L. H., die mit denjenigen des Balt. Stammbuches (Ausgabe der Satzung v. J. 1897) und denen des Kartells übereinstimmen, sind im Titelbilde verdeutlicht.

Länge des Rumpfes *a—b*.

Höhe des Widerrüsts *c—d*.

Höhe der Hüften *e—f*.

Tiefe des Brustkastens *g—h*.

Breite des Brustkastens *i* (rote schraffierte Linie).

Breite der Hüften *k*.

Breite des Beckens (früher Beckenseite cf. Beschlüsse v. 1900) *l*.

Die noch weiter im Titelbilde angegebenen Abmessungen sind im J. 1900 abgeschafft.

**NB.** Die Messungen der gekörten Tiere befinden sich am Schlusse dieser Ausgabe.

Jahrgang 1906

---

I. Reinbluf

(R L)

## A. Reinblut-Stiere



Gekört: 19. Februar in Neu-Woidoma

B: Landrat von Helmersen

Z: Krause-Kloschkehnen - Ostpreussen

**277 Bräutigam**

schwarzweiss, Stern

geboren: 5. Juni 1904 in Kloschkehnen (Ostpreussen)

Vater Donner Ostpreuss. Herdb. № 2769, Mutter Agave  
Ostpreuss. Herdb. № 30056.

---

Gekört: 21. Februar in Pajus

B: N. von Wahl

Z: A. Baron Pilar von Pilchau

**279 Joachim**

schwarzweiss, Stern

geboren: 3. September 1902 in Sauk

Vater Ganimed R L 129, Mutter R L 1308.

B: N. von Wahl

Z: D. de Klaver-Menaldumadeel - Holland

**281 Schellinga II**

schwarzweiss, Stern

geboren: 20. April 1903 in Menaldumadeel (Holland)

Importiert durch Schaap.

---

Gekört: 26. Februar in Kawershof

B: N. von Grote

Z: J. Jemmich-Wieringwaard-Nord-Holland

### 283 Herzog

schwarzweiss, grosser Stern

geboren: 3. März 1904 in

Importiert durch O. Hoffmann 1905

Vater eingetragen ins Nord-Holl. St. 6388, Mutter Antje № 80.

BZ: N. von Grote

### 285 Melchior

schwarzweiss, Stern

geboren: 11. October 1902 in Kawershof

Vater R L 103, Mutter R L 1170.

Gekört: 5. Mai in Warrol

B: P. Graf Sievers

Z: Ringe de Boer-Arum-Holland

### 287 de Verwachting

schwarzbunt, grosser Stern

geboren: 10. Mai 1903 in Arum

In Holland mit 2 ersten Preisen prämiert

Importiert durch O. Hoffmann Herbst 1905

de Verwachting

№ 2711

№ 10120

Fries. Stammbuch.

G e k ö r t : 6. Mai in Schloss Randen

B : F. von Berg

Z : K. Kaan - Wieringwaard-Nord-Holland

### 289 Wilhelm II

schwarzweiss

g e b o r e n : 4. Mai 1904 in Wieringwaard (Nord-Holland)

Importiert Herbst 1905 durch O. Hoffmann

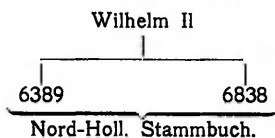

B Z : F. von Berg

### 291 Konrad

10

schwarzweiss

g e b o r e n : 3. November 1904 in Schloss-Randen

Vater Columbus R E 227, Mutter R E 3288.

B Z : F. von Berg

### 293 Kadett

5

weiss-schwarz, Blesse

g e b o r e n : 19. November 1904 in Schloss-Randen

Vater Columbus R E 227, Mutter R E 3230.

B Z : F. von Berg

### 295 Konsul

17

schwarz, weisse Beine, Stern

g e b o r e n : 22. August 1904 in Schloss-Randen

Vater Columbus R E 227, Mutter R E 3248.

Gekört: 6. Mai in Schloss-Randen

B Z: F. von Berg

### 297 Kuropatkin

<sup>70</sup>

schwarz, weisse Beine, Stern

geboren: 4. August 1904 in Schloss-Randen

Vater Columbus R E 227, Mutter R E 3266.

B Z: F. von Berg

### 299 Kurfürst

<sup>262</sup>

schwarzweiss

geboren: 2. September 1904 in Schloss-Randen

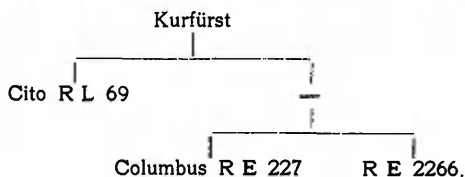

B Z: F. von Berg

### 301 Kossuth

<sup>14</sup>

schwarzweiss

geboren: 3. August 1904 in Schloss-Randen

Vater Columbus R E 227, Mutter R E 3224.

B Z: F. von Berg

### 303 Kalep

<sup>19</sup>

schwarzweiss

geboren: 1. August 1904 in Schloss-Randen

Vater Columbus R E 227, Mutter R E 3316.

B Z: F. von Berg

### 305 Kuroki

<sup>26</sup>

weiss-schwarz, Blesse

geboren: 7. August 1904 in Schloss-Randen

Vater Columbus R E 227, Mutter R E 2256.

Gekört: 8. Mai in Ranzen

B: C. Kriegsmann

Z: A. Baron Pilar von Pilchau-Audern

**307 Quintus**

<sub>5</sub>

schwarzweiss, Stern

geboren: 2. Juli 1904 in Sauck

Vater R L 129, Mutter R L 1378.

---

Gekört: 13. Mai in Sommerpahlen

B: F. von Möller

Z: A. Baron Pilar von Pilchau-Audern

**309 Lucullus**

schwarzweiss, Stern

geboren: 4. October 1904 in Sauck

Vater R L 129, Mutter R L 2704.

---

Gekört: 12. Juli in Randefer

B: G. Baron Nolcken

Z: B. Baron Uexküll-Schloss Fickel

**311 Attila**

schwarzweiss, Stern

geboren: 2. März 1904 in Schloss Fickel

Vater Paulus R E 489, Mutter Judica R E 4534.

---

Gekört: 13. Juli in Kudiapäh

B: G. Baron Nolcken

Z: A. Baron Pilar von Pilchau

**313 Kant**

weiss-schwarz, Blesse

geboren: 8. August 1903 in Sauk

Vater de Schoone R E 215, Mutter R E 2774.

---

Gekört: 5. August in Audern -Sauk

B Z: A. Baron Pilar von Pilchau

**315 Levi**

150

weiss-schwarz

geboren: 25. April 1904 in Sauk

Verkauft an A. von Baranoff-Kappo (Estland)

Vater R L 129, Mutter R E 2764.

B: A. Baron Pilar von Pilchau

Z: Rittmeister E. Böhm - Paplauken Ostpreussen

**317 Leonidas**

schwarzweiss, Stern

geboren: 8. Juli 1904 in Paplauken

Vater Ostpreuss. Herdb. 3089, Mutter Ostpreuss. Herdb. 43514.

B: A. Baron Pilar von Pilchau

Z: Gutsbesitzer Braun-Uderwangen Ostpreussen

**319 Liliput**

schwarzweiss

geboren: 6. September 1904 in Uderwangen

Vater Ostpreuss. Herdb. 2895, Mutter Ostpreuss. Herdb. 31962.

Gekört: 25. August in Neu-Woidoma

B Z: Landrat V. von Helmersen

**321 Prosit**

schwarzweiss, Stern

geboren: 10. März 1905 in Neu-Woidoma

Vater Landgraf R L 39, Mutter Hyacinthe R L 1872.

Gekört: 25. August in Neu-Woidoma

BZ: Landrat V. von Helmersen

**323 Portes**

schwarzweiss

geboren: 12. December 1904 in Neu-Woidoma

Vater Landgraf R L 39, Mutter R L 16.

---

Gekört: 25. August in Kawast

BZ: M. Baron Wolff

**325 Günter**

schwarzweiss, Stern

geboren: 30. August 1903 in Kawast

Vater R L 65, Mutter R L 1806.

---

Gekört: 4. October in Kokenhof

B: von Schroeders Erben

Z: A. Baron Pilar von Pilchau - Audern - Sauk

**327 Leopold**

<sup>161</sup>

schwarzbunt, Stern

geboren: 29. October 1904

Vater R L 233, Mutter R L 1356.

---

Gekört: 6. October in Ranzen

B: C. Kriegsmann

Z: A. Baron Pilar von Pilchau-Audern

**329 Kulli**

<sup>6</sup>

schwarz, weisse Beine, Stern

geboren: 15. November 1903 in Sauk

Vater R L 129, Mutter R L 1348.

---



**Jahrgang 1906**

---

**B. Reinblut-Kühe**



Gekört: 19. Februar in Neu-Woidoma

B Z: Landrat von Helmersen

**3128 Magdalene**

255

schwarzweiss, Stern

geboren: 18. März 1902 in Neu-Woidoma

Vater R E 403, Mutter R E.

B Z: Landrat von Helmersen

**3130 Minna**

256

schwarzweiss, Stern

geboren: 25. März 1902 in Neu-Woidoma

Vater B St 449.

B Z: Landrat von Helmersen

**3132 Nora**

276

weiss-schwarz

geboren: 19. December 1902 in Neu-Woidoma

Vater B St 403, Mutter R L 108.

B Z: Landrat von Helmersen

**3134 Olga**

282

schwarzweiss, kleine Blesse

geboren: 2. Mai 1903 in Neu-Woidoma.

Vater B St 449, Mutter B St 5514.

G e k ö r t : 19. Februar in Neu-Woidoma

B Z : Landrat von Helmersen

**3136 Olly**

281

schwarzweiss, Blesse

g e b o r e n : 2. Mai 1903 in Neu-Woidoma

Vater B St 449, Mutter R L 46.

B Z : Landrat von Helmersen

**3138 Narcisse**

272

schwarzweiss, Blesse

g e b o r e n : 2. März 1902 in Neu-Woidoma

Vater B St 449, Mutter B St 5540.

B Z : Landrat von Helmersen

**3140 Nenna**

264

schwarzweiss, kleine Blesse

g e b o r e n : 14. Juni 1902 in Neu-Woidoma

Vater B St 449, Mutter B St 4184.

B Z : Landrat von Helmersen

**3142 Nonne**

274

weiss-schwarz, Blesse

g e b o r e n : 16. December 1902 in Neu-Woidoma

Vater R L 39, Mutter R L 972.

B Z : Landrat von Helmersen

**3144 Niete**

280

schwarzweiss, Stern

g e b o r e n : 19. Februar 1903 in Neu-Woidoma

Vater B St 449.

G e k ö r t: 19. Februar in Neu-Woidoma

B Z: Landrat von Helmersen

**3146 Null**

<sup>277</sup>

weiss-schwarz, weisse Stirn

g e b o r e n: 21. December 1902 in Neu-Woidoma

Vater B St 449, Mutter R L 2.

B Z: Landrat von Helmersen

**3148 Nadine**

<sup>279</sup>

schwarzweiss, Stern

g e b o r e n: 7. Februar 1903 in Neu-Woidoma

Vater R L 39, Mutter R.

B Z: Landrat von Helmersen

**3150 Nirwada**

<sup>275</sup>

schwarzweiss, Stern

g e b o r e n: 14. December 1902 in Neu-Woidoma

Vater B St 403.

B Z: Landrat von Helmersen

**3152 Nora**

<sup>265</sup>

schwarzweiss

g e b o r e n: 21. August 1902 in Neu-Woidoma

Vater B St 449, Mutter R L 24.

B Z: Landrat von Helmersen

**3154 Naka**

<sup>267</sup>

schwarzweiss

g e b o r e n: 17. September 1902 in Neu-Woidoma

Vater B St 449, Mutter R L 20.

G e k ö r t: 19. Februar in Neu-Woidoma

B Z: Landrat von Helmersen

**3156 Nata**

<sup>266</sup>

schwarzweiss, Stern

g e b o r e n: 7. September 1902 in Neu-Woidoma

Vater B St 449, R L 6.

B Z: Landrat von Helmersen

**3158 Nette**

<sup>268</sup>

schwarzweiss, kleiner Stern

g e b o r e n: 8. October 1902 in Neu-Woidoma

Mutter R L 964.

B Z: Landrat von Helmersen

**3160 Nath**

<sup>278</sup>

schwarzweiss, Stern

g e b o r e n: 3. Januar 1903 in Neu-Woidoma

Vater R L 39.

B Z: Landrat von Helmersen

**3162 Nanni**

<sup>269</sup>

schwarzweiss, Stern

g e b o r e n: 8. October 1902 in Neu-Woidoma

Mutter R L 1890.

B Z: Landrat von Helmersen

**3164 Nympe**

<sup>271</sup>

schwarzweiss, Stern

g e b o r e n: 2. März 1902 in Neu-Woidoma

Vater B St 449, Mutter R L 16.

Gekört: 19. Februar in Neu-Woidoma

B Z: Landrat von Helmersen

**3166 Nelke**

262

weiss-schwarz, Stern

geboren: 2. August 1902 in Neu-Woidoma

Mutter R L 950.

---

Gekört: 21. Februar in Pajus

B Z: N. von Wahl

**3168 Blume**

192

weiss, mit schwarzen Flecken.

geboren: 10. Januar 1900 in Pajus.

B Z: N. von Wahl

**3170 Bactra**

285

schwarzweiss, Stern.

geboren: 15. Februar 1900 in Pajus.

B Z: N. von Wahl

**3172 Borgia**

178

schwarz, weisse Beine

geboren: 30. November 1900 in Pajus

Mutter L H 230.

B Z: N. von Wahl

**3174 Brunette**

187

schwarzweiss, Stern

geboren: 20. März 1901 in Pajus

Mutter L H 234.

G e k ö r t : 21. Februar in Pajus

B Z : N. von Wahl

**3176 Beda**

171

weiss-schwarz, Blesse

g e b o r e n : 23. September 1900 in Pajus

Mutter L H 236.

B Z : N. von Wahl

**3178 Duchesse**

80

schwarzbunt, Stern

g e b o r e n : 14. Januar 1903 in Pajus.

B Z : N. von Wahl

**3180 Diana**

81

schwarzbunt, Stern

g e b o r e n : 12. September 1902 in Pajus

Vater R L 83, Mutter L H 242.

B Z : N. von Wahl

**3182 Dolce**

28

weiss - schwarz

g e b o r e n : 25. November 1902 in Pajus

Vater R L 81, Mutter L H 268.

B Z : N. von Wahl

**3184 Bella**

189

schwarzweiss, Stern

g e b o r e n : 25. März 1901 in Pajus.

B Z : N. von Wahl

**3186 Darling**

8

schwarzweiss, Stern

g e b o r e n : 25. September 1902 in Pajus

Vater R L 83, Mutter L H 252.

G e k ö r t : 21. Februar in Pajus

B Z : N. von Wahl

**3188 Delta**

<sup>11</sup>

weiss, schwarzer Kopf

g e b o r e n : 4. October 1902 in Pajus

Vater R L 81, Mutter L H 274.

B Z : N. von Wahl

**3190 Blanca**

<sup>178</sup>

schwarzweiss, Stern

g e b o r e n : 10. Februar 1900 in Pajus.

B Z : N. von Wahl

**3192 Cleopha**

<sup>245</sup>

schwarzweiss, Stern

g e b o r e n : 6. October 1901 in Pajus

Mutter L H 164.

B Z : N. von Wahl

**3194 Constance**

<sup>289</sup>

schwarz, weisse Beine

g e b o r e n : 10. Februar 1902 in Pajus

Mutter L H 660.

B Z : N. von Wahl

**3196 Dalsy**

<sup>5</sup>

schwarz, weisse Beine

g e b o r e n : 26. September 1902 in Pajus

Mutter R L 1892.

G e k ö r t : 21. Februar in Pajus

B Z : N. von Wahl

**3198 Base**

185

schwarzweiss, Stern

g e b o r e n : 9. März 1901 in Pajus

Mutter L H 200.

B Z : N. von Wahl

**3200 Babylonia**

202

schwarzweiss, Stern

g e b o r e n : 12. März 1900 in Pajus.

B Z : N. von Wahl

**3202 Blasia**

167

schwarzweiss, Stern

g e b o r e n : 8. October 1900 in Pajus.

B Z : N. von Wahl

**3204 Blandi**

176

schwarzweiss, Stern

g e b o r e n : 20. December 1900 in Pajus.

B Z : N. von Wahl

**3206 Cordula**

247

schwarzweiss, Stern

g e b o r e n : 25. März 1902 in Pajus

Mutter L H 180.

B Z : N. von Wahl

**3208 Dagmar**

7

schwarzweiss, Stern

g e b o r e n : 10. September 1902 in Pajus

Vater R L 81.

Gekört: 21. Februar in Pajus

B Z: N. von Wahl

**3210 Caroline**  
242

schwarzweiss, Stern

geboren: 22. August 1901 in Pajus.

B Z: N. von Wahl

**3212 Brenta**  
190

schwarzweiss, Stern

geboren: 25. März 1901 in Pajus.

B Z: N. von Wahl

**3214 Dora**  
21

schwarzweiss, Stern

geboren: 5. September 1902 in Pajus.

B Z: N. von Wahl

**3216 Diva**  
19

schwarzweiss, Stern

geboren: 12. October 1902 in Pajus

Mutter L H 632.

B Z: N. von Wahl

**3218 Albina**  
169

schwarzweiss, Stern

geboren: 18. October 1900 in Pajus.

B Z: N. von Wahl

**3220 Carola**  
244

schwarzweiss, Stern

geboren: 7. September 1901 in Pajus

Mutter L H 236.

Gekört: 21. Februar in Pajus

B Z: N. von Wahl

**3222 Cornelia**

<sup>241</sup>

schwarzweiss, Stern

geboren: 10. März 1902 in Pajus.

B Z: N. von Wahl

**3224 Beata**

<sup>175</sup>

schwarz, weisse Beine

geboren: 13. December 1900 in Pajus.

B Z: N. von Wahl

**3226 Doda**

<sup>28</sup>

schwarzweiss, Stern

geboren: 19. November 1902 in Pajus

Vater R L 83, Mutter L H 230.

B Z: N. von Wahl

**3228 Bremse**

<sup>181</sup>

schwarzweiss, Stern

geboren: 21. Februar 1901 in Pajus.

B Z: N. von Wahl

**3230 Claudia**

<sup>248</sup>

schwarzweiss

geboren: 28. December 1901 in Pajus.

Gekört: 23. Februar in Addafer

B Z: E. von Wahl

**3232**

<sup>169</sup>

weiss-schwarz

geboren: 1901 in Addafer

Gekört: 23. Februar in Addafer.

B Z: E. von Wahl

**3234**  
165

schwarz

geboren: 1902 in Addafer.

B Z: E. von Wahl

**3236**  
157

schwarz, weisse Hinterbeine

geboren: 1902 in Addafer.

B Z: E. von Wahl

**3238**  
167

schwarz, weisse Beine, Stern

geboren: 1902 in Addafer.

B Z: E. von Wahl

**3240**  
171

schwarzbunt

geboren: 5. December 1902 in Addafer.

B Z: E. von Wahl

**3242**  
174

schwarzbunt, Stern

geboren: 11. October 1902 in Addafer.

B Z: E. von Wahl

**3244**  
158

weiss mit schwarzen Flecken

geboren: 1902 in Addafer.

G e k ö r t : 23. Februar in Addafer

B Z : E. von Wahl

**3246**

179

schwarzbunt, Stern

g e b o r e n : 5. December 1902 in Addafer.

B Z : E. von Wahl

**3248**

177

weiss mit schwarzen Flecken

g e b o r e n : 9. October 1902 in Addafer.

B Z : E. von Wahl

**3250**

165

schwarzbunt, Stern

g e b o r e n : 1902 in Addafer.

B Z : E. von Wahl

**3252**

173

schwarz mit weissen Flecken

g e b o r e n : 17. December 1902 in Addafer.

B Z : E. von Wahl

**3254**

175

weiss mit schwarzen Flecken

g e b o r e n : 28. September 1902 in Addafer.

B Z : E. von Wahl

**3256**

166

weiss mit schwarzen Flecken

g e b o r e n : 1902 in Addafer.

G e k ö r t : 23. Februar in Addafer

B Z : E. von Wahl

**3258**  
160

schwarzbunt, Stern

g e b o r e n : 1902 in Addafer.

B Z : E. von Wahl

**3260**  
161

schwarzbunt, Stern

g e b o r e n : 1902 in Addafer.

B Z : E. von Wahl

**3262**  
166

schwarzweiss, Stern

g e b o r e n : 1902 in Addafer.

B Z : E. von Wahl

**3264**  
158

schwarzweiss, Stern

g e b o r e n : 1902 in Addafer.

B Z : E. von Wahl

**3266**  
170

schwarzbunt, Blesse

g e b o r e n : 1902 in Addafer.

B Z : E. von Wahl

**3268**  
168

schwarz mit weissen Beinen

g e b o r e n : 1902 in Addafer.

G e k ö r t : 23. Februar in Addafer

B Z : E. von Wahl

**3270**

159

schwarzbunt, Stern

g e b o r e n : 1902 in Addafer.

G e k ö r t : 24. Februar in Walguta

B : L. von Sivers

Z : B. Baron Uexküll-Schloss Fickel

**3272**

43

weiss-schwarz, Stern

g e b o r e n : 1897 in Schloss Fickel.

B : L. von Sivers

Z : B. Baron Uexküll

**3274**

107

schwarzweiss, Stern

g e b o r e n : 1898 in Schloss Fickel.

B : L. von Sivers

Z : B. Baron Uexküll

**3276**

97

weiss mit schwarzen Flecken

g e b o r e n : 1899 in Fickel.

B : L. von Sivers

Z : B. Baron Uexküll

**3278**

99

schwarz, weisse Beine, Stern

g e b o r e n : 1898 in Schloss Fickel.

G e k ö r t : 24. Februar in Walguta

B : L. von Sivers

Z : B. Baron Uexküll-Schloss Fickel

**3280**

31

schwarzweiss, Stern

g e b o r e n : 1899 in Schloss Fickel.

B : L. von Sivers

Z : B. Baron Uexküll

**3282**

87

schwarzweiss, Stern

g e b o r e n : 1898 in Schloss Fickel.

B : L. von Sivers

Z : F. von Wahl-Tappik

**3284**

84

weiss-schwarz, Stern

g e b o r e n : 1899 in Tappik.

B : L. von Sivers

Z : F. von Wahl-Tappik

**3286**

72

schwarzweiss

g e b o r e n : 1899 in Tappik.

B : L. von Sivers

Z : F. von Berg-Schloss Randen

**3288**

60

weiss-schwarz, Stern

g e b o r e n : 1902 in Randen.

G e k ö r t: 24. Februar in Walguta

B: L. von Sivers

Z: von Samson-Thula Estland

**3290**

58

schwarzweiss, Stern

g e b o r e n: 1900 in Thula.

B: L. von Sivers

Z: B. Baron Uexküll-Schloss Fickel

**3292**

88

schwarzweiss

g e b o r e n: 1894 in Schloss Fickel.

B: L. von Sivers

Z: F. von Berg-Randen

**3294**

73

schwarzweiss

g e b o r e n: 1901 in Schloss Randen.

B: L. von Sivers

Z: B. Baron Uexküll

**3296**

88

schwarzweiss

g e b o r e n: 1896 in Schloss Fickel.

B: L. von Sivers

Z: B. Baron Uexküll

**3298**

91

schwarz, weisse Beine und weisser Kopf

g e b o r e n: 1898 in Schloss Fickel.

G e k ö r t : 24. Februar in Walguta

B : L. von Sivers

Z : F. von Berg - Schloss Randen

**3300**

<sup>89</sup>

schwarzweiss

g e b o r e n : 1902 in Randen.

B : L. von Sivers

Z : F. von Wahl-Tappik

**3302**

<sup>7</sup>

schwarzweiss, Stern

g e b o r e n : 1902 in Tappik.

B : L. von Sivers

Z : von Samson-Thula

**3304**

<sup>40</sup>

weiss-schwarz, Blesse

g e b o r e n : 1899 in Thula.

B : L. von Sivers

Z : B. Baron Uexküll

**3306**

<sup>15</sup>

weiss-schwarz, Blesse

g e b o r e n : 1897 in Schloss Fickel.

B : L. von Sivers

Z : B. Baron Uexküll

**3308**

<sup>39</sup>

schwarzweiss, Blesse

g e b o r e n : 1901 in Schloss Fickel.

Gekört: 24. Februar in Walguta

B: L. von Sivers

Z: F. von Berg-Schloss Randen

**3310**

<sup>78</sup>

weiss-schwarz, Blesse .

geboren: 1902 in Randen.

B: L. von Sivers

Z: F. von Berg

**3312**

<sup>62</sup>

schwarzweiss

geboren: 1902 in Randen.

B: L. von Sivers

Z: F. von Berg

**3314**

<sup>54</sup>

schwarzweiss, Stern

geboren: 1902 in Randen.

B: L. von Sivers

Z: F. von Berg

**3316**

<sup>70</sup>

schwarz, weisse Beine

geboren: 1902 in Randen.

B: L. von Sivers

Z: F. von Berg

**3318**

<sup>76</sup>

schwarzweiss, Stern

geboren: 1902 in Randen.

G e k ö r t: 24. Februar in Walguta.

B: L. von Sivers

Z: F. von Berg - Schloss Randen

**3320**

75

schwarzweiss, Stern

g e b o r e n: 1902 in Randen.

B: L. von Sivers

Z: F. von Berg

**3322**

55

schwarzweiss, Stern

g e b o r e n: 1902 in Randen.

B: L. von Sivers

Z: F. von Berg

**3324**

63

schwarzweiss, Stern

g e b o r e n: 1902 in Randen.

B: L. von Sivers

Z: B. Baron Uexküll - Schloss Fickel

**3326**

30

schwarzweiss, Stern

g e b o r e n: 1899 in Schloss Fickel.

B: L. von Sivers

Z: B. Baron Uexküll

**3328**

10

weiss, schwarze Flecken

g e b o r e n: 1899 in Schloss Fickel.

G e k ö r t : 24. Februar in Walguta.

B : L. von Sivers

Z : F. von Berg - Schloss Randen

**3330**  
48

schwarzweiss, Stern

g e b o r e n : 1902 in Randen.

B : L. von Sivers

Z : F. von Berg

**3332**  
77

schwarzweiss, Stern

g e b o r e n : 1902 in Randen.

B : L. von Sivers

Z : F. von Berg

**3334**  
61

schwarzweiss, Stern

g e b o r e n : 1902 in Randen.

B : L. von Sivers

Z : F. von Berg

**3336**  
64

schwarzweiss, Stern

g e b o r e n : 1902 in Randen.

B : L. von Sivers

Z : F. von Wahl-Tappik

**3338**  
6

schwarzweiss, Stern

g e b o r e n : 1902 in Tappik.

G e k ö r t : 24. Februar in Walguta

B : L. von Sivers

Z : F. von Wahl-Tappik

**3340**

<sup>85</sup>

schwarzweiss

g e b o r e n : 1900 in Tappik.

B : L. von Sivers

Z : F. von Berg - Schloss - Randen

**3342**

<sup>79</sup>

schwarzweiss, Stern

g e b o r e n : 1901 in Randen.

B : L. von Sivers

Z : F. von Wahl-Tappik

**3344**

<sup>17</sup>

schwarzweiss

g e b o r e n : 1902 in Tappik.

B : L. von Sivers

Z : F. von Wahl

**3346**

<sup>12</sup>

schwarzweiss, Stern

g e b o r e n : 1902 in Tappik.

B : L. von Sivers

Z : F. von Berg

**3348**

<sup>58</sup>

schwarzweiss, Stern

g e b o r e n : 1902 in Randen.

G e k ö r t : 24. Februar in Walguta

B : L. von Sivers

Z : B. Baron Uexküll - Schloss - Fickel

**3350**

<sup>11</sup>

schwarz, weisse Beine, Stern

g e b o r e n : 1900 in Schloss - Fickel.

B : L. von Sivers

Z : F. von Wahl - Tappik

**3352**

<sup>86</sup>

schwarzweiss, Stern

g e b o r e n : 1901 in Tappik.

B : L. von Sivers

Z : B. Baron Uexküll

**3354**

<sup>89</sup>

schwarzweiss

g e b o r e n : 1899 in Schloss Fickel.

B : L. von Sivers

Z : F. von Wahl

**3356**

<sup>90</sup>

schwarzweiss

g e b o r e n : 1901 in Tappik.

B : L. von Sivers

Z : von Samson - Thula Estland

**3358**

<sup>50</sup>

schwarzweiss, Blesse

g e b o r e n : 1902 in Thula.

G e k ö r t : 24. Februar in Walguta

B : L. von Sivers

Z : B. Baron Uexküll - Schloss - Fickel

**3360**

<sup>59</sup>

schwarzweiss, Stern

g e b o r e n : 1900 in Schloss - Fickel.

B : L. von Sivers

Z : von Samson-Thula

**3362**

<sup>47</sup>

schwarzweiss, Blesse

g e b o r e n : 1900 in Thula.

B : L. von Sivers

Z : F. von Wahl-Tappik

**3364**

<sup>24</sup>

schwarzweiss

g e b o r e n : 1902 in Tappik

B : L. von Sivers

Z : F. von Wahl

**3366**

<sup>81</sup>

weiss-schwarz, Stern

g e b o r e n : 1901 in Tappik.

B : L. von Sivers

Z : F. von Wahl

**3368**

<sup>20</sup>

schwarzweiss

g e b o r e n : 1900 in Tappik.

G e k ö r t : 24. Februar in Walguta.

B : L. von Sivers

Z : F. von Wahl-Tappik

**3370**

<sup>74</sup>

schwarzweiss, Stern

g e b o r e n : 1900 in Tappik.

B : L. von Sivers

Z : F. von Wahl

**3372**

<sup>67</sup>

schwarz, weisse Beine, Stern

g e b o r e n : 1902 in Tappik.

B : L. von Sivers

Z : von Samson

**3374**

<sup>51</sup>

weiss-schwarz, Blesse

g e b o r e n : 1902 in Thula.

B : L. von Sivers

Z : F. von Wahl

**3376**

<sup>19</sup>

schwarzweiss, Stern

g e b o r e n : 1902 in Tappik.

B : L. von Sivers

Z : F. von Wahl

**3378**

<sup>56</sup>

schwarzweiss, Stern

g e b o r e n : 1902 in Tappik.

G e k ö r t: 24. Februar in Walguta

B: L. von Sivers

Z: F. von Wahl-Tappik

**3380**

1

schwarzweiss, Stern

g e b o r e n: 1902 in Tappik.

---

G e k ö r t: 26. Februar in Kawershof.

B Z: N. von Grote

**3382**

647

schwarzweiss, Stern

g e b o r e n: 21. Juli 1902 in Kawershof

Vater R L 107, Mutter R L 1154.

B Z: N. von Grote

**3384**

646

schwarzweiss

g e b o r e n: 18. Juli 1902 in Kawershof

Vater R L 107, Mutter R L 1160.

B Z: N. von Grote

**3386**

636

schwarzweiss, Stern

g e b o r e n: 6. December 1901 in Kawershof

Vater R L 295, Mutter R L 1140.

B Z: N. von Grote

**3388**

635

schwarzweiss, Stern

g e b o r e n: 23. August 1901 in Kawershof

Vater R L 295.

G e k ö r t : 26. Februar in Kawershof

B Z : N. von Grote

**3390**  
638

weiss, schwarze Flecke, Stern

g e b o r e n : 15. December 1901 in Kawershof

Vater R L 297, Mutter R L 2624.

B Z : N. von Grote

**3392**  
624

schwarzweiss, Stern

g e b o r e n : 7. October 1901 in Kawershof.

B Z : N. von Grote

**3394**  
615

schwarzweiss, Stern

g e b o r e n : 20. October 1901 in Kawershof

Vater R L 295.

B Z : N. von Grote

**3396**  
618

schwarzweiss, Stern

g e b o r e n : 22. September 1901 in Kawershof

Mutter B St 3828.

B Z : N. von Grote

**3398**  
628

schwarzweiss, Stern

g e b o r e n : 3. November 1901 in Kawershof

Vater R L 297.

G e k ö r t : 26. Februar in Kawershof

B Z : N. von Grote

**3400**  
619

schwarzweiss

g e b o r e n : 23. September 1901 in Kawershof.

B Z : N. von Grote

**3402**  
639

weiss-schwarz, Blesse

g e b o r e n : 12. Januar 1902 in Kawershof

Vater R L 297, Mutter B St 3858.

B Z : N. von Grote

**3404**  
604

schwarz, weisse Beine, Stern

g e b o r e n : 10. September 1901 in Kawershof

Vater R L 297, Mutter R L 1920.

B Z : N. von Grote

**3406**  
608

schwarzweiss

g e b o r e n : 8. September 1901 in Kawershof

Vater R L 103, Mutter R L 1130.

B Z : N. von Grote

**3408**  
606

schwarz, weisse Beine

g e b o r e n : 11. September 1901 in Kawershof.

B Z : N. von Grote

**3410**  
598

schwarzweiss, Stern

g e b o r e n : 28. August 1901 in Kawershof

Vater R L 295.

G e k ö r t : 26. Februar in Kawershof

B Z : N. von Grote

**3412**  
602

schwarzweiss, Stern

g e b o r e n : 7. September 1901 in Kawershof.

B Z : N. von Grote

**3414**  
600

schwarz, weisse Beine, Stern

g e b o r e n : 19. November 1901 in Kawershof.

B Z : N. von Grote

**3416**  
607

schwarzweiss, Stern

g e b o r e n : 11. September 1901 in Kawershof  
Mutter R L 1172.

B Z : N. von Grote

**3418**  
612

schwarz, weisse Hinterfüsse

g e b o r e n : 17. September 1901 in Kawershof  
Vater R L 297, Mutter B St 3822.

B Z : N. von Grote

**3420**  
599

fahlbunt

g e b o r e n : 31. August 1901 in Kawershof  
Vater R L 297, Mutter B St 3850.

B Z : N. von Grote

**3422**  
610

schwarzweiss

g e b o r e n : 13. September 1901 in Kawershof  
Mutter R L 1008.

G e k ö r t: 26. Februar in Kawershof

B Z: N. von Grote

**3424**

648

schwarzweiss, Stern

g e b o r e n: 5. März 1902 in Kawershof

Vater R L 103, Mutter R L 1182.

B Z: N. von Grote

**3426**

646

schwarz, weisse Beine, Stern

g e b o r e n: 30. April 1902 in Kawershof

Vater R L 297.

B Z: N. von Grote

**3428**

621

weiss-schwarz, Stern

g e b o r e n: 25. September 1901 in Kawershof

Mutter R L 1074.

B Z: N. von Grote

**3430**

682

schwarzweiss, Stern

g e b o r e n: 21. November 1901 in Kawershof

Mutter R L 1150.

B Z: N. von Grote

**3432**

618

schwarzweiss

g e b o r e n: 19. September 1901 in Kawershof.

G e k ö r t : 26. Februar in Kawershof

B Z : N. von Grote

**3434**

617

schwarzweiss, Stern

g e b o r e n : 21. September 1901 in Kawershof

Mutter R L 1126.

B Z : N. von Grote

**3436**

596

schwarzweiss, Stern

g e b o r e n : 23. August 1901 in Kawershof

Vater R L 295, Mutter R L 1188.

B Z N. von Grote

**3438**

625

schwarzweiss, Stern

g e b o r e n : 14. October 1901 in Kawershof

Mutter R L 1230.

B Z : N. von Grote

**3440**

622

schwarzweiss, Stern

g e b o r e n : 29. September 1901 in Kawershof

Vater R L 295, Mutter R L 1194.

B Z : N. von Grote

**3442**

638

schwarzweiss, Stern

g e b o r e n : 21. November 1901 in Kawershof

Mutter R L 1112.

G e k ö r t : 26. Februar in Kawershof

B Z : N. von Grote

**3444**  
608

schwarzweiss, Stern

g e b o r e n : 12. September 1901 in Kawershof

Mutter R L 1092.

B Z : N. von Grote

**3446**  
620

schwarzweiss, Stern

g e b o r e n : 24. September 1901 in Kawershof

Vater R L 295, Mutter R L 1198.

B Z : N. von Grote

**3448**  
605

schwarz, weisse Beine

g e b o r e n : 11. September 1901 in Kawershof

Vater R L, Muter R L 1166.

B Z : N. von Grote

**3450**  
594

schwarzweiss, Stern

g e b o r e n : 20. August 1901 in Kawershof

Vater R L 295.

B Z : N. von Grote

**3452**  
611

schwarz, weisse Beine, Stern

g e b o r e n : 16. September 1901 in Kawershof.

B Z : N. von Grote

**3454**  
601

schwarzweiss, Stern

g e b o r e n : 7. September 1901 in Kawershof

Mutter R L 1138.

Gekört: 26. Februar in Kawershof

B Z: N. von Grote

**3456**

635

schwarzweiss

geboren: 6. December 1901 in Kawershof

Vater R L 295, Mutter R L 1202.

B Z: N. von Grote

**3458**

609

schwarz, weisse Beine

geboren: 13. September 1901 in Kawershof

Vater R L 297, Mutter R L 1156.

B Z: N. von Grote

**3460**

629

schwarz, weisse Beine

geboren: 15. November 1901 in Kawershof

Mutter R L 1212.

B Z: N. von Grote

**3462**

640

schwarzweiss, Stern

geboren: 6. Februar 1902 in Kawershof

Gekört: 4. März in Audern-Sauk

B Z: A. Baron Pilar von Pilchau

**3464 Thekla**

278

schwarz, weisse Beine

geboren: 26. August 1901 in Sauk

Mutter R L 1312.

G e k ö r t : 4. März in Audern-Sauk

B Z : A. Baron Pilar von Pilchau

**3466 Thusnelda**

279

schwarzweiss, Stern

g e b o r e n : 23. Juli 1901 in Audern

Vater R E 321, Mutter R E 2224.

B Z : A. Baron Pilar von Pilchau

**3468 Tertia**

280

schwarz, weisser Kopf

g e b o r e n : 24. Juli 1901 in Sauk

Vater R E 215, Mutter R E 2748.

B Z : A. Baron Pilar von Pilchau

**3470 Tilli**

282

schwarzweiss, Blesse

g e b o r e n : 16. November 1901 in Audern

Vater R E 321.

B Z : A. Baron Pilar von Pilchau

**3472 Theodora**

288

schwarzweiss, grosser Stern

g e b o r e n : 11. December 1901 in Audern

Vater R E 321, Mutter R E 2240.

B Z : A. Baron Pilar von Pilchau

**3474 Thetis**

284

schwarzweiss, Stern

g e b o r e n : 18. November 1901 in Audern

Vater R E 321, Mutter R E 2242.

G e k ö r t : 4. März in Audern-Sauk

B Z : A. Baron Pilar von Pilchau

**3476 Thyra**  
285

schwarzweiss, grosser Stern

g e b o r e n : 8. October 1901 in Audern

Vater R E 321, Mutter R E 3786.

B Z : A. Baron Pilar von Pilchau

**3478 Tio**  
286

schwarzweiss, kleiner Stern

g e b o r e n : 4. Juli 1901 in Sauk

Vater R E 215, Mutter R E 1714.

B Z : A. Baron Pilar von Pilchau

**3480 Theophila**  
287

schwarzweiss, grosser Stern

g e b o r e n : 13. Juli 1901 in Sauk

Vater R E 215, Mutter R E 1730.

B Z : A. Baron Pilar von Pilchau

**3482 Theosopha**  
288

schwarzweiss, Stern

g e b o r e n : 5. Juli 1901 in Sauk

Vater R E 215, Mutter R E 3766.

B Z : A. Baron Pilar von Pilchau

**3484 Tamariske**  
289

schwarzweiss, Stern

g e b o r e n : 8. Juli 1901 in Sauk

Vater R E 215, Mutter R L 490.

G e k ö r t : 4 März in Audern-Sauk

B Z : A. Baron Pilar von Pilchau

**3486 Thesaura**  
290

schwarzweiss

g e b o r e n : 22. März 1901 in Sauk

Vater R E 215, Mutter R E 2742.

B Z : A. Baron Pilar von Pilchau

**3488 Tina**  
291

schwarzweiss, Stern

g e b o r e n : 21. Juli 1901 in Sauk

Vater R E 215, Mutter R L 1302.

B Z : A. Baron Pilar von Pilchau

**3490 Terra**  
292

schwarzweiss, Stern

g e b o r e n : 22. December 1901 in Sauk

Vater R K 271, Mutter R L 1360.

B Z : A. Baron Pilar von Pilchau

**3492 Trilby**  
293

schwarzweiss, Stern

g e b o r e n : 4. August 1901 in Audern

Vater R E 321, Mutter R E 3796.

B Z : A. Baron Pilar von Pilchau

**3494 Thuringia**  
294

schwarzweiss, stumpfe Hörner

g e b o r e n : 19. Januar 1902 in Sauk

Mutter R L 1344.

Gekört: 4. März in Audern-Sauk

B Z: A. Baron Pilar von Pilchau

**3496 Thula**

<sup>295</sup>

schwarzweiss, Stern

geboren: 30. August 1901 in Sauk

Mutter R L 1316.

B Z: A. Baron Pilar von Pilchau

**3498 Tara**

<sup>296</sup>

schwarzweiss, Stern

geboren: 28. Februar 1902 in Sauk

Vater R K 271, Mutter R L 1370.

B Z: A. Baron Pilar von Pilchau

**3500 Thalatta**

<sup>297</sup>

schwarzweiss

geboren: 7. März 1902 in Sauk

Vater R E 215, Mutter R L 2196.

B Z: A. Baron Pilar von Pilchau

**3502 Thessalia**

<sup>298</sup>

schwarz, weisse Beine, Stern

geboren: 23. April 1902 in Audern

Vater R E 321, Mutter R E 2232.

B Z: A. Baron Pilar von Pilchau

**3504 Testa**

<sup>299</sup>

schwarz

geboren: 26. April 1902 in Audern

Vater R E 321.

G e k ö r t : 4. März in Audern-Sauk

B Z : A. Baron Pilar von Pilchau

**3506 Theresa**

300

rotweiss

g e b o r e n : 26. Januar 1902 in Audern

Vater R E 321, Mutter R E 3810.

B Z : A. Baron Pilar von Pilchau

**3508 Tausendschön**

301

schwarz, weisse Beine, Stern

g e b o r e n : 1. Mai 1902 in Audern

Vater R E 321, Mutter R E 3784.

B Z : A. Baron Pilar von Pilchau

**3510 Tulpe**

302

schwarz, weisse Beine, Stern

g e b o r e n : 17. Juli 1901 in Audern

Vater R E 321, Mutter R E 3818.

B Z : A. Baron Pilar von Pilchau

**3512 Tosna**

303

schwarzweiss, Stern

g e b o r e n : 22. Mai 1902 in Audern

Vater R E 321, Mutter R E 2780.

B Z : A. Baron Pilar von Pilchau

**3514 Toscana**

304

schwarz, weisse Beine, Stern

g e b o r e n : 7. Mai 1902 in Audern

Vater R E 321, Mutter R E 1636.

G e k ö r t : 4. März in Audern-Sauk

B Z : A. Baron Pilar von Pilchau

**3516 Taube**

305

schwarz, grosser Stern

g e b o r e n : 4. Januar 1902 in Sauk

Vater R E 215, Mutter R L 508.

B Z : A. Baron Pilar von Pilchau

**3518 Tata**

307

weiss-schwarz, Stern

g e b o r e n : 22. Juli 1902 in Audern

Vater R E 321, Mutter R L 1304.

B Z : A. Baron Pilar von Pilchau

**3520 Trara**

308

schwarzweiss, Stern

g e b o r e n : 26. Juni 1902 in Sauk

Vater R E 215, Mutter R E 2744.

B Z : A. Baron Pilar von Pilchau

**3522 Tatra**

310

schwarzweiss, grosser Stern

g e b o r e n : 14. Juni 1902 in Audern

Vater R E 321,

B Z : A. Baron Pilar von Pilchau

**3524 Taxus**

311

schwarz, weisse Beine, Stern

g e b o r e n : 6. August 1902 in Audern

Vater R L 129, Mutter R L 1318.

G e k ö r t: 4. März in Audern-Sauk

B Z: A. Baron Pilar von Pilchau

**3526 Türkin**  
312

schwarzweiss, Stern

g e b o r e n: 11. Juli 1902 in Sauk

Vater R E 215, Mutter R L 494.

B Z: A. Baron Pilar von Pilchau

**3528 Thea**  
313

schwarz, weisse Beine, Stern

g e b o r e n: 15. August 1902 in Audern

Vater R E 321, Mutter R E 1624.

B Z: A. Baron Pilar von Pilchau

**3530 Tullia**  
314

schwarzweiss, Stern

g e b o r e n: 25. April 1902 in Sauk

Mutter R L 1400.

B Z: A. Baron Pilar von Pilchau

**3532 Talmi**  
315

schwarzweiss, grosser Stern

g e b o r e n: 30. Mai 1902 in Audern

Vater R E 215, Mutter R E 3772.

B Z: A. Baron Pilar von Pilchau

**3534 Türkis**  
316

weiss, schwarze Flecken und Blesse

g e b o r e n: 24. Mai 1902 in Sauk

Vater R E 215, Mutter R E 3780.

G e k ö r t : 4. März in Audern-Sauk

B Z : A. Baron Pilar von Pilchau

**3536 Teutonia**

<sup>317</sup>

schwarzweiss, Stern

g e b o r e n : 10. März 1902 in Sauk

Vater R K 271, Mutter R L 1574.

---

G e k ö r t : 4. Mai in Franzenshütte

B Z : F. Faure

**3538 Dido**

<sup>329</sup>

weiss, schwarze Flecken

g e b o r e n : 3. September 1903 in Franzenshütte

Vater Jupiter R L 25, Mutter R L 2650.

B Z : F. Faure

**3540 Duda**

<sup>328</sup>

schwarzweiss, Stern

g e b o r e n : 4. October 1903 in Franzenshütte

Vater Jupiter R L 25, Mutter R L 312.

B Z : F. Faure

**3542 Deborah**

<sup>330</sup>

schwarzweiss, Stern

g e b o r e n : 11. November 1903 in Franzenshütte

Vater Jupiter R L 25, Mutter R L 332.

B Z : F. Faure

**3544 Delta**

<sup>327</sup>

schwarzweiss

g e b o r e n : 16. November 1903 in Franzenshütte

Vater Jupiter R L 25, Mutter R L 876.

Gekört: 4. Mai in Franzenshütte

B Z: F. Faure

**3546 Dora**  
344

schwarzweiss, Stern

geboren: 1901 in Kawast.

Gekört: 5. Mai in Warrol

B: P. Graf Sievers

Z: in Holland

**3548**  
11

weiss-schwarz

geboren: 1902

Aus Holland importiert.

B Z: P. Graf Sievers

**3550**  
9

schwarzweiss mit einem Stern

geboren: 1899 in Warrol.

B: P. Graf Sievers

Z: F. G. Faure

**3552**  
12

weiss-schwarz mit Stern

geboren: 1901 in Franzenshütte.

B: P. Graf Sievers

Z: F. G. Faure

**3554**  
13

schwarzweiss mit Blesse

geboren: 1901 in Franzenshütte.

Gekört: 5. Mai in Warrol

B Z: P. Graf Sievers

**3556**

<sup>14</sup>

schwarzweiss mit Stern

geboren: 1899 in Warrol.

B Z: P. Graf Sievers

**3558**

<sup>15</sup>

schwarzweiss mit Stern

geboren: 1899 in Warrol.

B Z: P. Graf Sievers

**3560**

<sup>17</sup>

schwarz, weisse Beine, Stern

geboren: 1899 in Warrol.

B: P. Graf Sievers

Z: in Holland

**3562**

<sup>19</sup>

schwarzweiss mit Stern

geboren: 1902 in Holland

Importiert.

B: P. Graf Sievers

Z: in Holland

**3564**

<sup>24</sup>

schwarzweiss mit Stern

geboren: 1902 in Holland

Importiert.

G e k ö r t : 5. Mai in Warrol

B : P. Graf Sievers

Z : F. G. Faure

**3566**

<sup>26</sup>

schwarzweiss mit Blesse

g e b o r e n : 1900 in Franzenshütte.

B : P. Graf Sievers

Z : F. G. Faure

**3568**

<sup>27</sup>

weiss-schwarz mit Stern

g e b o r e n : 1900 in Franzenshütte.

B Z : P. Graf Sievers

**3570**

<sup>29</sup>

weiss-schwarz mit Stern

g e b o r e n : 1900 in Warrol.

B : P. Graf Sievers

Z : F. G. Faure

**3572**

<sup>30</sup>

schwarzweiss mit Stern

g e b o r e n : 1900 in Warrol.

B : P. Graf Sievers

Z : F. G. Faure

**3574**

<sup>81</sup>

weiss-schwarz mit Stern

g e b o r e n : 1900 in Franzenshütte.

G e k ö r t : 5. Mai in Warrol

B : P. Graf Sievers

Z : F. G. Faure

**3576**

<sup>33</sup>

schwarzweiss mit Stern

g e b o r e n : 1900 in Franzenshütte.

B : P. Graf Sievers

Z : F. G. Faure

**3578**

<sup>36</sup>

schwarzweiss mit Stern

g e b o r e n : 1900 in Franzenshütte.

B Z : P. Graf Sievers

**3580**

<sup>38</sup>

weiss-schwarz mit Blesse

g e b o r e n : 1902 in Warrol.

B : P. Graf Sievers

Z : F. G. Faure

**3582**

<sup>40</sup>

schwarz, weisse Füße mit Stern

g e b o r e n : 1901 in Franzenshütte.

B Z : P. Graf Sievers

**3584**

<sup>41</sup>

schwarzweiss mit Blesse

g e b o r e n : 1900 in Warrol.

B Z : P. Graf Sievers

**3586**

<sup>42</sup>

schwarzweiss mit Blesse

g e b o r e n : 1900 in Warrol.

G e k ö r t : 5. Mai in Warrol

B Z : P. Graf Sievers

**3588**

<sup>46</sup>

schwarzweiss mit Blesse

g e b o r e n : 1900 in Warrol.

B Z : P. Graf Sievers

**3590**

<sup>48</sup>

schwarz, weisse Füße mit Stern.

g e b o r e n : 1901 in Warrol

B : P. Graf Sievers

Z : F. G. Faure

**3592**

<sup>49</sup>

schwarzweiss mit Stern

g e b o r e n : 1900 in Warrol.

B : P. Graf Sievers

Z : in Holland

**3594**

<sup>51</sup>

weiss-schwarz mit Stern

g e b o r e n : 1902 in Holland

Importiert.

B Z : P. Graf Sievers

**3596**

<sup>54</sup>

schwarz, weisse Füße

g e b o r e n : 1901 in Warrol.

B Z : P. Graf Sievers

**3598**

<sup>55</sup>

schwarzweiss, Stern

g e b o r e n : 1901 in Warrol.

G e k ö r t : 5. Mai in Warrol

B : P. Graf Sievers

Z : F. G. Faure

**3600**

59

schwarzweiss mit Blesse

g e b o r e n : 1901 in Franzenshütte.

B Z : P. Graf Sievers

**3602**

60

schwarzbunt

g e b o r e n : 1901 in Warrol.

B : P. Graf Sievers

Z : in Holland

**3604**

61

schwarzweiss mit Stern

g e b o r e n : 1902 in Holland

Importiert.

B Z : P. Graf Sievers

**3606**

62

schwarz, weisse Füsse mit Stern

g e b o r e n : 1901 in Warrol.

B : P. Graf Sievers

Z : in Holland

**3608**

63

weiss-schwarz mit Stern

g e b o r e n : 1902 in Holland

Importiert.

Gekört: 5. Mai in Warrol

B: P. Graf Sievers

Z: in Holland

**3610**

<sup>64</sup>

schwarz mit weissen Füssen

geboren: 1902 in Holland

Importiert.

B: P. Graf Sievers

Z: in Holland

**3612**

<sup>66</sup>

schwarzweiss mit Blesse

geboren: 1902 in Holland.

B: P. Graf Sievers

Z: in Holland

**3614**

<sup>67</sup>

schwarzweiss mit Blesse

geboren: 1902 in Holland

Importiert.

B Z: P. Graf Sievers

**3616**

<sup>68</sup>

schwarzweiss mit Stern

geboren: 1902 in Warrol.

B Z: P. Graf Sievers

**3618**

<sup>69</sup>

schwarzweiss mit Stern

geboren: 1902 in Warrol.

G e k ö r t : 5. Mai in Warrol

B : P. Graf Sievers

Z : in Holland

**3620**

<sup>70</sup>

schwarzweiss mit Blesse

g e b o r e n : 1902 in Holland

Importiert.

B : P. Graf Sievers

Z : F. G. Faure

**3622**

<sup>72</sup>

schwarzweiss

g e b o r e n : 1902 in Franzenshütte.

B : P. Graf Sievers

Z : in Holland

**3624**

<sup>73</sup>

schwarzweiss mit Stern

g e b o r e n : 1902 in Holland.

Importiert.

B : P. Graf Sievers

Z : in Holland

**3626**

<sup>74</sup>

schwarz mit weissen Füssen

g e b o r e n : 1902 in Holland.

Importiert.

B Z : P. Graf Sievers

**3628**

<sup>76</sup>

weiss-schwarz mit Stern

g e b o r e n : 1902 in Warrol.

G e k ö r t : 5. Mai in Warrol

B : P. Graf Sievers

Z : in Holland

**3630**

<sup>77</sup>

weiss-schwarz

g e b o r e n : 1902 in Holland

Importiert.

B : P. Graf Sievers

Z : in Holland

**3632**

<sup>81</sup>

schwarzweiss mit Stern

g e b o r e n : 1902 in Holland.

Importiert.

B Z : P. Graf Sievers

**3634**

<sup>82</sup>

schwarzweiss

g e b o r e n : 1902 in Warrol.

B : P. Graf Sievers

Z : in Holland

**3636**

<sup>83</sup>

schwarzweiss mit Stern

g e b o r e n : 1902 in Holland.

B : P. Graf Sievers

Z : in Holland

**3638**

<sup>85</sup>

schwarzweiss mit Stern

g e b o r e n : 1902 in Holland.

Gekört: 5. Mai in Warrol

B: P. Graf Sievers

Z: in Holland

**3640**

<sup>87</sup>

schwarzweiss mit Blesse

geboren: 1902 in Holland

Importiert.

B Z: P. Graf Sievers

**3642**

<sup>88</sup>

schwarzweiss mit Stern

geboren: 1902 in Warrol.

B: P. Graf Sievers

Z: F. G. Faure

**3644**

<sup>88</sup>

schwarzweiss, Stern

geboren: 1902 in Franzenshütte.

Gekört: 8. Mai in Ranzen

B Z: C. Kriegsmann

**3646**

<sup>96</sup>

schwarz, weisse Flecken

geboren: 8. September 1902 in Ranzen

Vater R L 17, Mutter L H 406.

B Z: C. Kriegsmann

**3648**

<sup>99</sup>

schwarzweiss, Stern

geboren: 13. September 1902 in Ranzen

Vater R L 17, Mutter L H 410.

G e k ö r t : 8. Mai in Ranzen

B Z : C. Kriegsmann

**3650**

105

weiss-schwarz, Blesse

g e b o r e n : 19. Juli 1903 in Ranzen

Vater R L 17, Mutter L H 406.

---

G e k ö r t : 12. Juli in Randefer

B Z : G. Baron Nolcken

**3652 Leda**

schwarzweiss, Stern

g e b o r e n : 10. October 1903 in Randefer (Stärke)

Vater R L 205, Mutter R L 886.

B Z : G. Baron Nolcken

**3654 Kira**

weiss-schwarz

g e b o r e n : 14. November 1903 in Randefer (Stärke)

Vater R L 205, Mutter L H 338.

B Z : G. Baron Nolcken

**3656 Annik**

schwarzweiss, Stern

g e b o r e n : 6. Februar 1904 in Randefer, (Stärke)

Vater R L 205, Mutter L H 346.

B Z : G. Baron Nolcken

**3658 Stella**

weiss-schwarz

g e b o r e n : 27. November 1903 in Randefer (Stärke)

Vater R L 205, Mutter R L 2432.

G e k ö r t : 12. Juli in Randefer

B Z : G. Baron Nolcken

**3660 Netti**

weiss-schwarz

g e b o r e n : 20. December 1903 in Randefer (Stärke)

Vater R L 205.

B Z : G. Baron Nolcken

**3662 Christine**

schwarzweiss, Stern

g e b o r e n : 18. September 1903 in Randefer (Stärke)

Vater R L 205, Mutter R L 888.

B Z : G. Baron Nolcken

**3664 Mara**

schwarz, weisse Beine

g e b o r e n : 7. December 1903 in Randefer (Stärke)

Vater R L 205, Mutter L H 340.

B Z : Baron Nolcken

**3666 Sophie**

schwarzweiss, Stern

g e b o r e n : 22. März 1904 in Randefer (Stärke)

Vater R L 205 Mutter L H 342.

B : G. Baron Nolcken

Z : Baron Freytag-Ficht

**3668 Klopsi**

schwarzweiss, Stern

g e b o r e n : 1901 in Ficht.

G e k ö r t : 12. Juli in Randefer

B : G. Baron Nolcken

Z : Baron Freytag-Ficht

**3670 Minna**

schwarzweiss, Stern

g e b o r e n : 1901 in Ficht.

B : G. Baron Nolcken

Z : Baron Freytag-Ficht

**3672 Emma**

graubunt

g e b o r e n : 1903 in Ficht.

B : G. Baron Nolcken

Z : Baron Freytag-Ficht

**3674 Lauk**

schwarz, weisse Beine

g e b o r e n : 1902 in Ficht.

B Z : G. Baron Nolcken

**3676 Luna**

schwarzweiss

g e b o r e n : 3. September 1902 in Randefer

Mutter R L 888.

B Z : G. Baron Nolcken

**3678 Ruth**

schwarzweiss, Stern

g e b o r e n : 1. November 1902 in Randefer

Vater R L 97, Mutter R L 936.

G e k ö r t : 12. Juli in Randefer

B Z : G. Baron Nolcken

**3680 Itti**

schwarzweiss, Stern

g e b o r e n : 14. September 1902 in Randefer

Mutter R L 886.

B Z : G. Baron Nolcken

**3682 Kai**

weiss-schwarz

g e b o r e n : 30. December 1903 in Randefer

Vater R L 205, Mutter L H 344.

B Z : G. Baron Nolcken

**3684 Tip**

weiss-schwarz

g e b o r e n : 24. December 1902 in Randefer

Mutter L H 346.

B Z : G. Baron Nolcken

**3686 Martsi**

schwarzweiss, Stern

g e b o r e n : 12. November 1902 in Randefer.

B Z : G. Baron Nolcken

**3688 Else**

schwarzweiss, Stern

g e b o r e n : 31. August 1903 in Randefer

Mutter L H 342.

B Z : G. Baron Nolcken

**3690 Toni**

schwarzweiss, Stern

g e b o r e n : 22. Juli 1903 in Randefer

Mutter L H 356.

Gekört: 12. Juli in Randefer

B Z: G. Baron Nolcken

**3692 Mali**

schwarzweiss, Stern

geboren: 29. November 1902 in Randefer.

B Z: G. Baron Nolcken

**3694 Nanni**

fahlbunt

geboren: 31. März 1903 in Randefer

Mutter L H 348.

Gekört: 13. Juli in Kudiapäh

B: G. Baron Nolcken

Z: in Holland

**3696 Babette**

<sup>37</sup>

schwarzweiss, Blesse

geboren: 1897 in Holland

Importiert aus Holland.

B: G. Baron Nolcken

Z: in Holland

**3698 Schneewittchen**

<sup>12</sup>

weiss-schwarz, Blesse

geboren: 7. Mai 1900 in Holland

Importiert aus Holland.

B: G. Baron Nolcken

Z: in Holland

**3700 Schwarzrock**

<sup>5</sup>

schwarzweiss mit Stern

geboren: 1. Juni 1900 in Holland

Importiert aus Holland.

G e k ö r t : 13. Juli in Kudiapäh

B Z : G. Baron Nolcken

**3702 Daisy**  
<sup>28</sup>

schwarzweiss, grosser Stern

g e b o r e n : 18. October 1902 in Kudiapäh

Mutter R L 3700.

B Z : G. Baron Nolcken

**3704 Dina**  
<sup>19</sup>

schwarzweiss mit grosser Blesse

g e b o r e n : 22. December 1902 in Kudiapäh

Mutter R L 3698.

B Z : G. Baron Nolcken

**3706 Erika**

weiss-schwarz mit Blesse

g e b o r e n : 17. Januar 1904 in Kudiapäh

Mutter R L 3698.

B : G. Baron Nolcken

Z : Ch. von Burmeister

**3708 Klitty**  
<sup>38</sup>

weiss mit schwarzen Flecken und Blesse

g e b o r e n : 1897 in Hauküll

Mutter R L 894.

B : G. Baron Nolcken

Z : Ch. von Burmeister

**3710 Nelly**  
<sup>39</sup>

schwarzweiss mit Stern

g e b o r e n : 1897 in Hauküll

Mutter R L 910.

G e k ö r t : 13. Juli in Kudiapäh

B Z : G. Baron Nolcken

**3712 Klara**

<sup>1</sup>

schwarzweiss mit Stern

g e b o r e n : 10. Februar 1902 in Kudiapäh

Mutter R L 3710.

B Z : G. Baron Nolcken

**3714 Dido**

<sup>10</sup>

schwarzweiss mit Blesse

g e b o r e n : 27. Januar 1903 in Kudiapäh

Mutter R L 3708.

B Z : G. Baron Nolcken

**3716 Emand**

schwarzweiss mit Stern

g e b o r e n : 3. Februar 1904 in Kudiapäh (Stärke)

Mutter R L 3708.

B : G. Baron Nolcken

Z : Baron Freytag

**3718 Bella**

<sup>15</sup>

weiss

g e b o r e n : 1896 in Ficht.

B Z : G. Baron Nolcken

**3720 Lisi**

<sup>41</sup>

weissgrau mit Blesse

g e b o r e n : 7. Mai 1898 in Kudiapäh.

G e k ö r t : 13. Juli in Kudiapäh

B Z : G. Baron Nolcken

**3722 Armas**

<sup>13</sup>

grauweiss mit Stern

g e b o r e n : 11. Februar 1900 in Kudiapäh

Mutter R L 3718.

B Z : G. Baron Nolcken

**3724 Dude**

<sup>18</sup>

schwarz mit weissen Füssen, Stern

g e b o r e n : 16. November 1902 in Kudiapäh

Mutter R L 3722.

B Z : G. Baron Nolcken

**3726 Erna**

schwarzweiss mit Stern

g e b o r e n : 10. März 1904 in Kudiapäh (Stärke)

Mutter R L 3718.

B Z : G. Baron Nolcken

**3728 Ella**

schwarzweiss mit Stern

g e b o r e n : 19. October 1903 in Kudiapäh (Stärke)

Mutter R L 3720.

B Z : G. Baron Nolcken

**3730 Elde**

weiss-schwarz mit Blesse

g e b o r e n : 4. Februar 1904 in Kudiapäh (Stärke)

Mutter R L 3732.

G e k ö r t : 13. Juli in Kudiapäh

B Z : G. Baron Nolcken

**3732 Dina**

<sup>44</sup>

schwarzweiss, Stern

g e b o r e n : 3. Juni 1898 in Kudiapäh

Mutter L H 1010.

B Z : G. Baron Nolcken

**3734 Leni**

<sup>2</sup>

weiss-schwarz mit Blesse

g e b o r e n : 3. Februar 1899 in Kudiapäh.

B Z : G. Baron Nolcken

**3736 Jula**

<sup>7</sup>

schwarzweiss mit Stern

g e b o r e n : 2. Januar 1899 in Kudiapäh.

B Z : G. Baron Nolcken

**3738 Dora**

<sup>22</sup>

weiss-schwarz mit Blesse

g e b o r e n : 20. Januar 1903 in Kudiapäh

Mutter R L 3734.

B Z : G. Baron Nolcken

**3740 Dame**

<sup>26</sup>

schwarzweiss mit Stern

g e b o r e n : 24. Januar 1903 in Kudiapäh

Mutter L H 1010.

Gekört: 13. Juli in Kudiapäh

B Z: G. Baron Nolcken

**3742 Bertha**

<sup>24</sup>

weissgrau mit Blesse

geboren: 22. Februar 1901 in Kudiapäh

Mutter R L 3718.

B Z<sup>r</sup>: G. Baron Nolcken

**3744 Lutti II**

<sup>27</sup>

grauweiss mit grossem Stern

geboren: 13. November 1902 in Kudiapäh

Mutter L H 1010.

B Z: G. Baron Nolcken

**3746 Bessy**

<sup>28</sup>

weissgrau mit Blesse

geboren: 27. Februar 1901 in Kudiapäh.

B Z: G. Baron Nolcken

**3748 Fraua**

schwarzweiss mit Stern

geboren: 23. August 1904 in Kudiapäh (Stärke)

Mutter L H 1004.

Gekört: 13. Juli in Neu-Löwel

B Z: von Hahn

**3750 Daisy**

schwarz, weisse Beine, Stern

geboren: 15. December 1902 in Neu-Löwel

Vater R L 97.

Gekört 13. Juli in Neu-Löwel

B Z: von Hahn

**3752 Dora**

schwarzweiss, Stern

geboren: 14. April 1903 in Neu-Löwel

Vater R L 97.

B Z: von Hahn

**3754 Emma**

graubunt

geboren: 25. September 1903 in Neu-Löwel (Stärke)

Vater Hans R L 97.

B Z: von Hahn

**3756 Ena**

schwarzweiss, Stern

geboren: 22. October 1903 in Neu-Löwel (Stärke)

Vater Hans R L 97, Mutter L H 388.

B Z: von Hahn

**3758 Ebba**

schwarzweiss, Stern

geboren: 31. Januar 1904 in Neu-Löwel

Vater Hans R L 97, Mutter L H 384.

B Z: von Hahn

**3760 Eva**

schwarz mit weissen Beinen, Stern

geboren: 4. März 1904 in Neu-Löwel (Stärke)

Vater Hans R L 97, Mutter L H 386.

B Z: von Hahn

**3762 Erika**

schwarzweiss, Stern

geboren: 12. Juni 1904 in Neu-Löwel (Stärke)

Vater Hans R L 97, Mutter L H 378.

---

Gekört: 14. Juli in Hauküll

B Z: von Buhrmeister

**3764 Isa**

weiss-schwarz

geboren: 29. August 1903 in Hauküll (Stärke)

Vater R L 97, Mutter R L 902.

B Z: von Buhrmeister

**3766 Lenchen**

schwarzweiss, Stern

geboren: 12. Januar 1904 in Hauküll (Stärke)

Vater R L 97, Mutter R L 920.

B Z: von Buhrmeister

**3768 Olga**

schwarzweiss, Stern

geboren: 24. October 1903 in Hauküll (Stärke)

Vater R L 97, Mutter R L 912.

B Z: von Buhrmeister

**3770 Resi**

schwarzweiss, Stern

geboren: 17. Januar 1904 in Hauküll (Stärke)

Vater R L 97, Mutter R L 2446.

B Z: von Buhrmeister

**3772 Lina**

schwarz, weisse Beine, Stern

geboren: 5. October 1903 in Hauküll (Stärke)

Vater R L 209, Mutter R L 2474.

Gekört: 14. Juli in Hauküll

B Z: von Buhrmeister

**3774 Tippel**

schwarzweiss

geboren: 1. März 1904 in Hauküll (Stärke)

Vater R L 209, Mutter R L 2448.

B Z: von Buhrmeister

**3776 Ninny**

schwarzweiss, Stern

geboren: 3. Februar 1904 in Hauküll (Stärke)

Vater R L 97, Mutter R L 918.

B Z: von Buhrmeister

**3778 Nunno**

schwarzweiss, Stern

geboren: 29. Februar 1904 in Hauküll (Stärke)

Vater R L 209, Mutter R L 910.

B Z: von Buhrmeister

**3780 Clara**

schwarzweiss, Stern

geboren: 23. Februar 1903 in Hauküll (Stärke)

Vater R L 97, Mutter R L 900.

B Z: von Buhrmeister

**3782 Netty**

schwarzweiss

geboren: 10. April 1904 in Hauküll (Stärke)

Vater R L 209.

B Z: von Buhrmeister

**3784 Wanda**

schwarzweiss, Stern

geboren: 19. Februar 1903 in Hauküll

Vater R L 97, Mutter R L 920.

G e k ö r t : 14. Juli in Hauküll

B Z : von Buhrmeister

**3786 Grethe**

schwarzweiss, Stern

g e b o r e n : 18. März 1902 in Hauküll

Vater R L 97, Mutter R L 2448.

B Z : von Buhrmeister

**3788 Asta**

schwarzweiss, Stern

g e b o r e n : 14. Juni 1903 in Hauküll

Vater R L 97, Mutter R L 902.

B Z : von Buhrmeister

**3790 Nutty**

weiss-schwarz

g e b o r e n : 10. December 1902 in Hauküll

Vater R L 97, Mutter R L 926.

B Z : von Buhrmeister

**3792 Wally**

schwarz, weisse Beine, Stern

g e b o r e n : 5. Juni 1902 in Hauküll

Vater R L 97, Mutter R L 904.

B Z : von Buhrmeister

**3794 Tilde**

weiss-schwarz

g e b o r e n : 12. Januar 1902 in Hauküll

Mutter R L 926.

B Z : von Buhrmeister

**3796 Kitty**

schwarzweiss, Stern

g e b o r e n : 15. Januar 1902 in Hauküll

Vater , Mutter R L 894.

Gekört: 14. Juli in Hauküll

B Z: von Buhrmeister

**3798 Lady**

schwarzweiss, Stern

geboren: 16. Januar 1902 in Hauküll

B Z: von Buhrmeister

**3800 Mary**

weiss-schwarz

geboren: 4. Juni 1902 in Hauküll

Vater R L 97, Mutter R L 2442.

B Z: von Buhrmeister

**3802 Lea**

schwarzweiss

geboren: 5. April 1901 in Hauküll.

B Z: von Buhrmeister

**3804 Alla**

schwarzweiss, Stern

geboren: 27. Mai 1903 in Hauküll

Vater R L 97, Mutter R L 914.

B Z: von Buhrmeister

**3806 Irma**

schwarzweiss, Stern

geboren: 28. Mai 1903 in Hauküll

Vater R L 97, Mutter R L 2454.

B Z: von Buhrmeister

**3808 Minni**

schwarz, weisse Beine, Stern

geboren: 16. März 1903 in Hauküll

Vater R L 97, Mutter R L 2476.

Gekört: 14. Juli in Hauküll

B Z: von Buhrmeister

**3810 Agathe**

schwarzweiss, Stern

geboren: 16. October 1902 in Hauküll

Vater R L 97, Mutter R L 902.

B Z: von Buhrmeister

**3812 Litty**

schwarzweiss, Stern

geboren: 9. December 1902 in Hauküll

Vater R L 97, Mutter R L 894.

B Z: von Buhrmeister

**3814 Missi II**

schwarzweiss, Stern

geboren: 26. December 1901 in Hauküll

Mutter R L 890.

Gekört: 28. August in Kawast

B Z: M. Baron Wolff

**3816 Gertrud**

schwarzweiss, Stern

geboren: 7. Januar 1903 in Kawast

Vater R L 165, Mutter R L 1830.

Gekört: 4. October in Kokenkof

B Z: von Schröders Erben

**3818**

276

schwarzbunt, Stern

geboren: 19. Februar 1903 in Kokenhof

Vater Eros R L 221, Mutter R L 2616.

Gekört: 4. October in Kokenhof

B Z: von Schröders Erben

**3820**

277

weiss-schwarz

geboren: 9. Februar 1903 in Kokenhof

Vater Cato.

---

Gekört: 7. October in Waldeck (Livland)

B Z: E Baron Wolff

**3822 Duchesse**

82

schwarzweiss, Stern

geboren: 19. Februar 1903 in Waldeck

Vater R L 15, Mutter R L 252.

B Z: E. Baron Wolff

**3824 Dorte**

83

schwarzweiss, Stern

geboren: 7. März 1903 in Waldeck

Vater R L 15, Mutter R L 2570.

B Z: E. Baron Wolff

**3826 Danae**

87

weiss-schwarz

geboren: 14. August 1903 in Waldeck

Vater R L 15, Mutter R L 266.

B Z: E. Baron Wolff

**3828 Cavaliere**

80

schwarzweiss, Blesse

geboren: 17. Juli 1902 in Waldeck

Vater R L 15, Mutter R L 266.

G e k ö r t : 7. October in Waldeck

B Z : E. Baron Wolff

**3830 Carola**

<sup>73</sup>

schwarzweiss

g e b o r e n : 13. Februar 1902 in Waldeck

Vater R L 15, Mutter R L 2570.

B Z : E. Baron Wolff

**3832 Cosima**

<sup>81</sup>

rotweiss

g e b o r e n : 16. December 1902 in Waldeck

Vater R L 15, Mutter R L 256.

B Z : E. Baron Wolff

**3834 Cyprienne**

<sup>79</sup>

schwarzweiss

g e b o r e n : 6. Juni 1902 in Waldeck

Vater R L 15, Mutter R L 264 importiert.

B Z : E. Baron Wolff

**3836 Alfa**

<sup>60</sup>

schwarzweiss

g e b o r e n : 17. September 1900 in Waldeck

Mutter R L 252.

---

Jahrgang 1906

II. Halbband

(L H)

$\frac{1}{2}$ -Blut



Gekört: 4. October in Kokenhof

B Z: von Schröders Erben

**1024**  
265

schwarz, weisses Euter

geboren: 2. März 1901 in Kokenhof

Vater Cato.

B Z: von Schröders Erben

**1026**  
263

schwarz, weisse Beine

geboren: 31. Januar 1901 in Kokenhof

Vater Cato.

B Z: von Schröders Erben

**1028**  
254

schwarz, weisse Flecken

geboren: 23. Januar 1903 in Kokenhof

Vater Gig.

B Z: von Schröders Erben

**1030**  
264

schwarz, weisse Flecken

geboren: 21. August 1901 in Kokenhof

Vater Eros R L 221.

$\frac{3}{4}$ -Blut



Gekört: 24. Februar in Walguta

B: L. von Sivers

Z: B. Baron Uexküll - Fickel

**966**  
96

schwarzweiss, Stern

geboren: 1898 in Schloss Fickel.

B: L. von Sivers

Z: B. Baron Uexküll-Fickel

**968**  
33

schwarzweiss, Stern

geboren: 1900 in Schloss Fickel.

B: L. von Sivers

Z: B. Baron Uexküll

**970**  
80

schwarzbunt

geboren: 1898 in Schloss Fickel.

B: L. von Sivers

Z: B. Baron Uexküll - Fickel

**972**  
25

schwarz, weisse Beine

geboren: 1900 in Schloss Fickel.

Gekört: 24. Februar in Walguta

B: L. von Sivers

Z: B. Baron Uexküll-Fickel

**974**

29

weiss, schwarze Flecken

geboren: 1898 in Fickel.

B: L. von Sivers

Z: von zur Mühlen-Käo

**976**

92

schwarzweiss, Stern

geboren: 1897 in Käo.

B: L. von Sivers

Z: B. Baron Uexküll-Fickel

**978**

101

schwarzbunt, Stern

geboren: 1900 in Schloss Fickel.

Gekört: 8. Mai in Ranzen

BZ: C. Kriegsmann

**986**

102

schwarz, weisse Flecken, Stern

geboren: 12. März 1902 in Ranzen

Vater R L 17.

BZ: C. Kriegsmann

**988**

103

weiss, schwarze Flecken

geboren: 10. Mai 1903 in Ranzen

Vater R L 17.

Gekört: 8. Mai in Ranzen

B Z: C. Kriegsmann

**990**  
104

schwarz, weisse Flecken, Stern

geboren: 11. Juni 1903 in Ranzen

Vater R L 17.

B Z: C. Kriegsmann

**992**  
106

schwarz, weisse Flecken, Stern

geboren: 19. Juni 1903 in Ranzen

Vater R L 17.

Gekört: 4. October in Kokenhof

B Z: von Schröders Erben

**1012**  
278

schwarz mit weissen Flecken

geboren: 21. September 1902 in Kokenhof

Vater Cato, Mutter L H 818.

B Z: von Schröders Erben

**1014**  
274

schwarz mit weissen Flecken

geboren: 19. Januar 1903 in Kokenhof

Vater Cato, eigener Erzug.

B Z: von Schröders Erben

**1016**  
279

schwarz, weisse Flecken

geboren: 8. Februar 1903 in Kokenhof

Vater Eros R L 221, Mutter L H 810.

G e k ö r t : 4. October in Kokenhof

B Z : von Schröders Erben

**1018**  
281

schwarzweiss, Stern

g e b o r e n : 30. Januar 1902 in Kokenhof

Vater Cato.

B Z : von Schröders Erben

**1020**  
299

schwarzweiss, Stern

g e b o r e n : 14. October 1903 in Kokenhof

Vater Cato.

B Z : von Schröders Erben

**1022**  
295

schwarzweiss, Stern

g e b o r e n : 20. September 1903 in Kokenhof

Vater Gig.

G e k ö r t : 7. October in Waldeck

B Z : E. Baron Wolff

**1032 Dahome**  
86

schwarzweiss

g e b o r e n : 17. Juni 1903 in Waldeck

Vater R L 15, Mutter L H 754.

B Z : E. Baron Wolff

**1034 Diva**  
85

schwarzweiss

g e b o r e n : 14. Mai 1903 in Waldeck

Vater R L 15, Mutter L H 756.

$\frac{7}{8}$ -Blut



G e k ö r t: 24. Februar in Walguta

B: L. von Sivers

Z: B. Baron Uexküll-Fickel

**940**

111

schwarzweiss, Stern

g e b o r e n: 1897 in Fickel.

B: L. von Sivers

Z: B. Baron Uexküll-Fickel

**942**

110

schwarzweiss

g e b o r e n: 1898 in Fickel.

B: L. von Sivers

Z: B. Baron Uexküll-Fickel

**944**

26

schwarzweiss, Stern

g e b o r e n: 1900 in Fickel.

B: L. von Sivers

Z: B. Baron Uexküll-Fickel

**946**

102

weiss, schwarze Flecken

g e b o r e n: 1899 in Fickel.

Gekört: 24. Februar in Walguta

B: L. von Sivers

Z: F. von Berg

**948**

71

weiss, schwarze Flecken

geboren: 1901 in Randen.

B: L. von Sivers

Z: B. Baron Uexküll-Fickel

**950**

100

weiss, schwarze Flecken

geboren: 1896 in Fickel.

B: L. von Sivers

Z: B. Baron Uexküll-Fickel

**952**

98

weiss, schwarze Flecken

geboren: 1897 in Fickel.

B: L. von Sivers

Z: von zur Mühlen-Käo

**954**

28

schwarzweiss, Stern

geboren: 1899 in Käo.

B: L. von Sivers

Z: B. Baron Uexküll-Fickel

**956**

27

schwarzweiss, Stern

geboren: 1899 in Fickel.

Gekört: 24. Februar in Walguta

B: L. von Sivers

Z: B. Baron Uexküll-Fickel

**958**

104

weiss-schwarz

geboren: 1899 in Fickel.

B: L. von Sivers

Z: B. Baron Uexküll-Fickel

**960**

105

schwarzweiss, Stern

geboren: 1894 in Fickel.

B: L. von Sivers

Z: F. von Wahl

**962**

108

schwarz, Stern

geboren: 1902 in Tappik.

B: L. von Sivers

Z: B. Baron Uexküll-Fickel

**964**

22

schwarzweiss, Stern

geboren: 1901 in Fickel.

Gekört: 8. Mai in Ranzen

BZ: C. Kriegsmann

**980**

97

schwarzweiss, Stern

geboren: 18. October 1902 in Ranzen

Vater R L 19, Mutter L H 20.

Gekört: 8. Mai in Ranzen

B Z: C. Kriegsmann

**982**

<sup>98</sup>

weiss-schwarz

geboren: 30. Juli 1902 in Ranzen

Vater R L 17, Mutter L H 422.

B Z: C. Kriegsmann

**984**

<sup>100</sup>

schwarz, weisse Flecken

geboren: 31. August 1902 in Ranzen.

Vater R L 17.

Gekört: 12. Juli in Randefer

B Z: G. Baron Nolcken

**994 Weisskopf**

schwarz, weisser Kopf

geboren: 23. November 1903 in Randefer (Stärke).

B Z: G. Baron Nolcken

**996 Juli**

schwarzweiss, Stern

geboren: 21. März 1904 in Randefer (Stärke).

B Z: G. Baron Nolcken

**998 Top**

schwarzweiss, Stern

geboren: 3. September 1902 in Randefer

Mutter L H 340.

B Z: G. Baron Nolcken

**1000 Amarik**

graubunt

geboren: 19. October 1902 in Randefer

Mutter L H 372.

G e k ö r t : 13. Juli in Kudiapäh

B Z : G. Baron Nolcken

**1002 Ida**  
48

schwarzweiss

g e b o r e n : 16. Juni 1898 in Kudiapäh.

B Z : G. Baron Nolcken

**1004 Aus**  
11

schwarzweiss mit Stern

g e b o r e n : 10. Februar 1900 in Kudiapäh.

B Z : G. Baron Nolcken

**1006 Mina**  
9

grauweiss mit Stern

g e b o r e n : 12. November 1898 in Kudiapäh.

B Z : G. Baron Nolcken

**1008 Karin**  
14

schwarzweiss mit weissen Flecken und Stern

g e b o r e n : 12. December 1902 in Kudiapäh.

B Z : G. Baron Nolcken

**1010 Lutti I**  
20

schwarz mit weissen Flecken und Stern

g e b o r e n : 4. März 1899 in Kudiapäh.

## I. Reinblut (R L).

## A. Reinblut-Stiere.

№ des Stammbuchs	Geburts- Datum	Körpermasse in cm.							Gewicht in russ. Pfund
		Länge des Rumpfes	Höhe des Wiederrückens	Höhe der Hüften	Tiefe des Brustkastens	Breite des Brustkastens	Breite der Hüften	Breite des Beckens	
<b>Nen-Woidoma</b> 277	5. 6. 1904	164	130	132	68	48	52	52	—
<b>Pajus</b> 279	3. 9. 1902	179	143	143	73	54	55	55	—
281	20. 4. 1903	170	137	137	72	50	53	53	—
<b>Kawershof</b> 283	3. 3. 1904	174	136	137	74	53	53	53	—
285	11. 10. 1902	173	142	142	75	53	56	56	—
<b>Warrol</b> 287	10. 5. 1903	185	144	144	76	59	59	59	—
<b>Schloss Randen</b> 289	4. 5. 1904	173	135	135	73	57	57	57	—
291	3. 11. 1904	154	128	129	65	46	47	47	—
293	19. 11. 1904	161	128	129	66	47	48	48	—
295	22. 8. 1904	160	129	130	66	47	48	48	—
297	4. 8. 1904	160	130	131	67	48	48	48	—
299	2. 9. 1904	155	130	130	66	50	50	50	—
301	3. 8. 1904	164	128	128	66	46	49	49	—
303	1. 8. 1904	163	131	132	67	48	49	49	—
305	7. 8. 1904	164	132	133	68	50	50	50	—
<b>Ranzen</b> 307	2. 7. 1904	164	130	131	67	48	52	49	—
<b>Sommerpahlen</b> 309	4. 10. 1904	160	136	137	67	49	52	52	—
<b>Randefer</b> 311	2. 3. 1904	170	133	133	69	52	52	49	—

№ des Stammbuchs	Geburts- Datum	Körpermasse in cm.							Gewicht in russ. Pfund
		Länge des Rumpfes.	Höhe des Widerrüsts.	Höhe der Hüften.	Tiefe des Brustkastens	Breite des Brustkastens	Breite der Hüften.	Breite des Beckens.	
<b>Kudjapäh</b> 313	8. 8. 1903	175	133	133	72	55	55	55	—
<b>Andern Sank</b> 315	25. 4. 1904	182	138	138	70	52	52	52	—
317	8. 7. 1904	177	135	135	72	51	53	53	—
319	6. 9. 1904	168	134	134	69	52	53	53	—
<b>Non-Woidoma</b> 321	10. 3. 1905	153	128	129	66	47	47	46	—
323	12. 12. 1904	156	128	129	66	45	48	48	—
<b>Kawast</b> 325	30. 8. 1903	161	133	133	67	49	50	50	—
<b>Kokohof</b> 327	29. 10. 1904	170	134	135	71	51	51	52	—
<b>Hauzen</b> 329	15. 11. 1903	164	133	133	69	50	50	52	—

**B. Reinblut-Kühe.**

№ des Stammbuchs	Geburts- Datum	Körpermasse in cm.							Gewicht in russ. Pfund.	
		Länge des Rumpfes	Höhe des Wiederristes	Höhe der Hüften	Tiefe des Brustkastens	Breite des Brustkastens	Breite der Hüften	Breite des Beckens		
<b>Neu-Woidoma</b>										
3128	18. 3. 1902	148	127	129	63	43	53	48	—	
3130	25. 3. 1902	154	130	132	67	42	51	46	—	
3132	19. 12. 1902	155	130	132	67	44	52	48	—	
3134	2. 5. 1903	156	129	131	68	45	51	47	—	
3136	2. 5. 1903	150	125	127	63	43	49	45	—	
3138	2. 3. 1902	155	125	127	66	46	52	47	—	
3140	14. 6. 1902	150	128	129	65	44	51	46	—	
3142	16. 12. 1902	154	133	135	67	44	54	49	—	
3144	19. 2. 1903	155	130	132	66	45	51	47	—	
3146	21. 12. 1902	153	128	130	65	43	51	46	—	
3148	7. 2. 1903	151	132	133	66	44	51	46	—	
3150	14. 12. 1902	158	130	133	67	44	53	48	—	
3152	21. 8. 1902	153	129	131	65	44	51	47	—	
3154	17. 9. 1902	154	128	129	64	43	50	46	—	
3156	7. 9. 1902	154	126	128	64	43	52	47	—	
3158	8. 10. 1902	150	127	128	64	43	50	45	—	
3160	3. 1. 1903	148	126	128	64	41	49	45	—	
3162	8. 10. 1902	155	128	130	66	41	52	47	—	
3164	2. 3. 1902	155	127	128	64	43	50	46	—	
3166	2. 8. 1902	151	125	127	63	42	50	45	—	
<b>Pajus</b>										
3168	10. 1. 1900	165	131	132	68	44	54	50	—	
3170	15. 2. 1900	157	131	133	69	47	55	50	—	
3172	30. 11. 1900	164	134	135	67	44	56	50	—	
3174	20. 3. 1901	164	130	131	68	46	52	48	—	
3176	23. 9. 1900	168	136	138	68	45	55	50	—	
3178	14. 1. 1903	154	127	129	65	44	52	47	—	
3180	12. 9. 1902	140	125	126	63	45	49	44	—	
3182	25. 11. 1902	153	129	131	67	43	51	47	—	
3184	25. 3. 1901	157	130	131	65	42	50	46	—	
3186	25. 9. 1902	152	127	129	64	42	52	47	—	
3188	4. 10. 1902	153	129	131	66	46	54	49	—	
3190	10. 2. 1900	156	125	127	64	43	52	48	—	
3192	6. 10. 1901	162	132	134	68	46	55	50	—	
3194	10. 2. 1902	153	129	131	67	46	53	49	—	
3196	26. 9. 1902	155	127	129	66	45	51	46	—	

№ des Stammbuchs	Geburts- Datum	Körpermasse in cm.						Gewicht in russ. Pfund	
		Länge des Rumpfes.	Höhe des Widerstandes.	Höhe der Hüften.	Tiefe des Brustkastens	Breite des Brustkastens	Breite der Hüften.		Breite des Beckens.
<b>Pajus</b>									
3198	9. 3. 1901	159	132	134	69	44	55	50	—
3200	12. 3. 1900	159	129	130	66	44	54	49	—
3202	8. 10. 1900	160	128	130	67	46	56	51	—
3204	20. 12. 1900	154	127	128	64	42	51	46	—
3206	25. 3. 1902	154	128	129	63	43	50	45	—
3208	10. 9. 1902	159	129	131	66	45	54	50	—
3210	22. 8. 1901	158	128	129	64	43	52	47	—
3212	25. 3. 1901	156	126	128	65	43	53	48	—
3214	5. 9. 1902	162	131	134	67	43	55	50	—
3216	12. 10. 1902	154	127	129	65	43	53	49	—
3218	18. 10. 1900	160	125	127	65	44	53	49	—
3220	7. 9. 1901	160	130	132	69	46	54	50	—
3222	10. 3. 1902	157	129	131	66	44	53	48	—
3224	13. 12. 1900	160	127	129	67	43	53	48	—
3226	19. 11. 1902	154	129	131	65	42	50	45	—
3228	21. 2. 1901	157	129	130	68	43	53	49	—
3230	28. 12. 1901	158	125	127	67	44	53	48	—
<b>Addafer</b>									
3232	— 1901	157	128	130	67	43	52	47	—
3234	— 1902	159	127	130	65	45	54	49	—
3236	— 1902	155	130	133	68	44	53	49	—
3238	— 1902	158	126	128	64	42	52	48	—
3240	5. 12. 1902	152	128	130	67	42	52	48	—
3242	11. 10. 1902	156	126	129	66	43	53	49	—
3244	— 1902	152	127	129	65	43	52	47	—
3246	5. 12. 1902	161	128	130	68	44	53	48	—
3248	9. 10. 1902	155	128	130	66	43	51	47	—
3250	— 1902	153	125	127	65	42	51	47	—
3252	17. 12. 1902	154	126	128	66	43	51	46	—
3254	26. 9. 1902	158	127	129	66	42	52	48	—
3256	— 1902	154	127	129	65	40	49	45	—
3258	— 1902	154	126	128	65	42	52	48	—
3260	— 1902	152	125	127	63	44	51	47	—
3262	— 1902	158	127	129	67	43	53	49	—
3264	— 1902	160	133	135	68	44	55	50	—
3266	— 1902	154	127	129	65	43	51	46	—
3268	— 1902	159	130	132	68	46	53	48	—
3270	— 1902	162	128	130	68	44	55	49	—
<b>Walgnta</b>									
3272	1897	153	128	130	65	45	52	48	—
5274	1898	158	128	130	66	44	52	48	—
3276	1899	154	127	128	65	42	50	46	—
3278	1898	165	131	132	68	45	54	50	—
3280	1899	152	129	130	65	42	50	45	—
3282	1898	160	127	129	65	44	53	48	—
3284	1899	164	129	131	68	44	55	49	—

№ des Stammbuchs	Geburts- Datum	Körpermasse in cm.							Gewicht in russ. Pfund
		Länge des Rumpfes	Höhe des Wärrhüstes	Höhe der Hüften	Tiefe des Brustkastens	Breite des Brustkastens	Breite der Hüften	Breite des Beckens	
<b>Walguta</b>									
3286	1899	157	131	133	68	42	52	47	—
3288	1902	153	126	128	64	41	49	45	—
3290	1900	159	126	127	66	43	53	48	—
3292	1894	159	127	128	66	43	51	47	—
3294	1901	150	125	126	63	42	49	44	—
3296	1896	159	127	129	69	43	51	47	—
3298	1898	162	130	132	69	42	52	48	—
3300	1902	148	125	126	63	41	50	45	—
3302	1902	155	128	130	64	43	51	46	—
3304	1899	158	129	131	68	44	51	46	—
3306	1897	160	127	129	64	43	53	48	—
3308	1901	153	125	128	65	42	50	46	—
3310	1902	147	125	127	63	41	49	44	—
3312	1902	145	127	129	64	42	50	45	—
3314	1902	145	126	128	63	41	50	45	—
3316	1902	151	126	128	63	42	50	46	—
3318	1902	146	125	127	63	40	48	44	—
3320	1902	149	126	128	64	42	50	45	—
3322	1902	148	125	127	63	41	49	44	—
3324	1902	149	125	127	64	42	49	45	—
3326	1899	155	128	129	65	43	53	47	—
3328	1899	156	128	130	66	44	54	48	—
3330	1902	148	125	127	65	42	50	45	—
3332	1902	147	125	126	64	41	48	44	—
3334	1902	145	125	127	64	42	49	44	—
3336	1902	148	125	126	63	42	49	45	—
3338	1902	149	125	127	66	42	51	47	—
3340	1900	151	129	131	67	42	52	47	—
3342	1901	150	129	131	65	42	52	48	—
3344	1902	150	126	127	64	42	52	47	—
3346	1902	150	126	128	64	43	52	47	—
3348	1902	153	128	131	65	42	50	45	—
3350	1900	150	130	132	66	43	53	47	—
3352	1901	153	125	127	65	42	52	47	—
3354	1899	159	129	131	67	45	55	50	—
3356	1901	148	125	126	65	42	50	45	—
3358	1902	148	127	129	64	41	50	45	—
3360	1900	154	125	126	65	41	50	46	—
3362	1900	164	129	131	66	42	54	49	—
3364	1902	153	128	131	67	42	52	47	—
3366	1901	163	130	132	68	43	54	50	—
3368	1900	163	128	130	68	45	56	52	—
3370	1900	159	129	129	68	45	54	49	—
3372	1902	148	125	127	68	41	50	46	—
3374	1902	155	130	132	68	44	53	48	—
3376	1902	155	129	131	65	43	53	48	—
3378	1902	154	126	128	65	41	50	45	—
3380	1902	147	125	127	63	40	48	44	—

№ des Stammbuchs	Geburts- Datum	Körpermasse in cm.							Gewicht in russ. Pfund
		Länge des Rumpfes	Höhe des Widerrisses	Höhe der Hüften	Tiefe des Brustkastens	Breite des Brustkastens	Breite der Hüften	Breite des Beckens	
<b>Kawershof</b>									
3382	21. 7. 1902	159	133	134	67	43	53	49	—
3384	18. 7. 1902	156	129	132	67	44	50	46	—
3386	6. 12. 1901	162	130	132	66	43	53	48	—
3388	23. 8. 1901	161	131	132	69	43	53	49	—
3390	15. 12. 1901	159	129	130	66	43	52	48	—
3392	7. 10. 1901	155	128	130	64	42	50	45	—
3394	20. 10. 1901	155	133	135	67	44	53	48	—
3396	22. 9. 1901	153	128	130	65	43	50	45	—
3398	3. 11. 1901	154	126	128	65	45	53	48	—
3400	23. 9. 1901	153	130	132	66	45	54	49	—
3402	12. 1. 1902	156	133	135	67	44	53	48	—
3404	10. 9. 1901	156	134	136	69	44	53	49	—
3406	8. 9. 1901	152	127	129	66	44	52	47	—
3408	11. 9. 1901	151	127	129	64	43	52	47	—
3410	28. 8. 1901	152	129	131	67	42	50	46	—
3412	7. 9. 1901	150	130	132	65	44	53	48	—
3414	19. 11. 1901	150	128	130	67	43	53	48	—
3416	11. 9. 1901	152	127	130	66	45	53	48	—
3418	17. 9. 1901	153	128	130	65	44	53	49	—
3420	31. 8. 1901	160	126	129	64	43	52	47	—
3422	13. 9. 1901	154	128	130	64	43	51	47	—
3424	5. 3. 1902	150	128	130	65	43	53	49	—
3426	30. 4. 1902	152	128	130	65	45	52	47	—
3428	25. 9. 1901	150	128	130	65	44	52	47	—
3430	21. 11. 1901	152	128	130	66	44	51	46	—
3432	19. 9. 1901	153	128	130	65	43	53	48	—
3434	21. 9. 1901	150	131	132	62	41	50	46	—
3436	23. 8. 1901	152	132	135	67	44	53	49	—
3438	14. 10. 1901	159	128	130	66	41	51	47	—
3440	29. 9. 1901	150	128	129	66	41	50	45	—
3442	21. 11. 1901	152	127	129	64	41	49	44	—
3444	12. 9. 1901	153	129	130	65	42	52	47	—
3446	24. 9. 1901	152	130	133	66	43	53	48	—
3448	11. 9. 1901	149	126	129	65	42	50	46	—
3450	20. 8. 1901	156	128	130	65	41	51	47	—
3452	16. 9. 1901	152	131	133	67	43	52	47	—
3454	7. 9. 1901	152	127	129	65	42	51	47	—
3456	6. 12. 1901	152	131	133	66	42	51	46	—
3458	13. 9. 1901	152	128	130	65	41	50	45	—
3460	15. 11. 1901	154	128	130	67	44	53	48	—
3462	6. 2. 1902	148	126	128	64	41	51	47	—
<b>Audern-Sauk</b>									
3464	26. 8. 1901	166	131	133	68	47	56	52	—
3466	23. 7. 1901	162	130	132	66	44	54	50	—
3468	24. 7. 1901	164	131	132	68	44	55	50	—
3470	16. 11. 1901	166	135	136	68	46	55	50	—
3472	11. 12. 1901	161	128	129	67	47	55	52	—

№ des Stammbuchs	Geburts- Datum	Körpermasse in cm.							Gewicht in russ. Pfund
		Länge des Rumpfes	Höhe des Widerstandes	Höhe der Hüften	Tiefe des Brustkastens	Breite des Brustkastens	Breite der Hüften	Breite des Beckens	
<b>Audern-Sauck</b>									
3474	18. 11. 1901	164	130	131	67	46	55	51	—
3476	8. 10. 1901	160	135	137	68	47	57	53	—
3478	4. 7. 1901	160	130	132	68	45	54	50	—
3480	13. 7. 1901	166	129	131	67	44	53	49	—
3482	5. 7. 1901	154	130	131	66	43	53	49	—
3484	8. 7. 1901	152	129	130	66	44	53	48	—
3486	22. 3. 1901	166	135	136	68	45	55	50	—
3488	21. 7. 1901	154	129	130	65	45	51	48	—
3490	22. 12. 1901	154	128	130	66	45	53	49	—
3492	4. 8. 1901	158	132	134	68	47	54	50	—
3494	19. 1. 1902	161	125	127	65	46	53	48	—
3496	30. 8. 1901	168	136	138	72	49	57	53	—
3498	28. 2. 1902	163	130	132	66	43	55	50	—
3500	7. 3. 1902	158	132	134	67	44	53	49	—
3502	23. 4. 1902	161	128	130	65	45	54	49	—
3504	26. 4. 1902	160	130	132	65	44	54	50	—
3506	26. 1. 1902	161	130	131	66	45	54	50	—
3508	1. 5. 1902	164	130	132	64	46	53	48	—
3510	17. 7. 1901	156	130	132	67	44	52	48	—
3512	22. 5. 1902	158	125	127	65	43	52	47	—
3514	7. 5. 1902	168	133	135	67	47	56	52	—
3516	4. 1. 1902	161	129	131	67	46	55	50	—
3518	22. 7. 1902	156	127	129	65	43	52	47	—
3520	26. 6. 1902	154	127	129	65	44	52	47	—
3522	14. 6. 1902	159	126	128	67	46	54	50	—
3524	6. 8. 1902	164	132	134	67	44	53	48	—
3526	11. 7. 1902	153	128	130	65	41	52	47	—
3528	15. 8. 1902	156	125	127	63	43	53	49	—
3530	25. 4. 1902	155	126	128	64	43	53	48	—
3532	30. 5. 1902	160	130	132	66	45	54	50	—
3534	24. 5. 1902	153	126	127	64	42	50	45	—
3536	10. 3. 1902	160	128	130	65	43	53	48	—
<b>Franzenhütte</b>									
3538	3. 9. 1903	156	128	130	68	44	53	49	—
3540	4. 10. 1903	154	125	128	64	44	53	48	—
3542	11. 11. 1903	148	127	129	66	43	49	45	—
3544	16. 11. 1903	159	130	132	67	44	52	48	—
3546	1901	155	125	127	65	41	50	44	—
<b>Warrol</b>									
3548	1902	158	132	134	68	43	50	46	—
3550	1899	157	128	130	69	43	55	50	—
3552	1901	156	130	132	68	43	53	48	—
3554	1901	164	126	128	68	44	53	48	—
3556	1899	155	125	126	65	42	52	47	—
3558	1899	162	130	131	67	43	52	46	—
3560	1899	156	125	127	65	41	53	48	—

№ des Stammbuchs	Geburts- Datum	Körpermasse in cm.							Gewicht in russ. Pfund
		Länge des Rumpfes	Höhe des Wiederristes	Höhe der Hüften	Tiefe des Brustkastens	Breite des Brustkastens	Breite der Hüften	Breite des Beckens	
<b>Warrol</b>									
3562	1902	159	128	130	65	44	51	47	—
3564	1902	155	129	131	67	42	52	47	—
3566	1900	155	129	131	66	44	53	47	—
3568	1900	159	126	128	64	43	53	48	—
3570	1900	159	127	129	67	45	54	49	—
3572	1900	160	129	130	67	42	51	46	—
3574	1900	154	132	133	67	44	54	48	—
3576	1900	161	130	132	68	42	53	49	—
3578	1900	159	131	132	69	45	55	50	—
3580	1902	158	134	136	69	44	54	49	—
3582	1901	155	126	127	65	43	51	46	—
3584	1900	154	126	128	65	43	53	47	—
3586	1900	156	130	131	68	42	52	47	—
3588	1900	160	131	133	67	44	54	48	—
3590	1901	165	130	131	69	45	56	51	—
3592	1900	160	130	132	67	44	55	49	—
3594	1902	156	131	133	68	44	53	48	—
3596	1901	154	126	128	65	43	52	47	—
3598	1901	155	129	131	68	44	51	47	—
3600	1901	152	128	130	65	42	51	46	—
3602	1901	150	126	129	67	43	52	47	—
3604	1902	150	130	132	68	44	53	47	—
3606	1901	149	128	130	65	41	51	46	—
3608	1902	166	132	134	69	45	54	48	—
3610	1902	149	126	128	66	44	53	47	—
3612	1902	159	128	130	66	42	53	47	—
3614	1902	153	125	127	65	41	50	45	—
3616	1902	155	128	130	66	43	51	47	—
3618	1902	155	132	134	70	46	53	47	—
3620	1902	155	128	130	67	42	50	46	—
3622	1902	151	125	127	65	42	50	46	—
3624	1902	152	130	132	68	41	51	46	—
3626	1902	159	129	131	67	42	51	46	—
3628	1902	154	130	131	68	44	52	47	—
3630	1902	153	127	129	65	43	50	45	—
3632	1902	152	130	133	66	42	50	55	—
3634	1902	151	128	130	67	45	52	47	—
3636	1902	149	125	128	66	41	53	47	—
3638	1902	152	128	129	65	44	52	47	—
3640	1902	151	127	130	67	43	51	46	—
3642	1902	154	126	128	65	41	51	45	—
3644	1902	151	127	129	67	41	50	45	—
<b>Ranzen</b>									
3646	8. 9. 1902	151	125	127	65	42	50	45	—
3648	13. 9. 1902	150	127	129	66	42	50	45	—
3650	19. 7. 1903	153	126	128	65	42	51	46	—

№ des Stammbuchs	Geburts- Datum	Körpermasse in cm.						Gewicht in russ. Pfund	
		Länge des Rumpfes	Höhe des Widerrüsses	Höhe der Hüften	Tiefe des Brustkastens	Breite des Brustkastens	Breite der Hüften		Breite des Beckens
<b>Randefer</b>									
3652	10. 10. 1903	152	127	129	65	42	50	45	—
3654	14. 11. 1903	150	125	127	64	42	49	44	—
3656	6. 2. 1904	145	125	126	63	40	48	44	—
3658	27. 11. 1903	154	127	129	64	42	49	45	—
3660	20. 12. 1903	144	125	127	63	41	47	43	—
3662	18. 9. 1903	152	126	128	64	42	49	45	—
3664	7. 12. 1903	152	125	127	64	42	49	45	—
3666	22. 3. 1904	149	127	129	64	41	47	44	—
3668	1901	155	125	126	63	41	49	44	—
3670	1901	153	127	129	64	40	49	44	—
3672	1903	149	126	128	63	40	48	43	—
3674	1902	155	127	128	64	43	50	45	—
3676	3. 9. 1902	148	125	127	66	44	50	46	—
3678	1. 11. 1902	150	125	127	63	42	50	45	—
3680	14. 9. 1902	145	125	127	65	41	49	45	—
3682	30. 12. 1903	145	125	127	63	41	48	44	—
3684	24. 12. 1902	148	125	127	63	44	50	45	—
3686	12. 11. 1902	148	125	127	65	40	49	44	—
3688	31. 8. 1903	152	127	129	65	43	50	45	—
3690	22. 7. 1903	149	126	128	65	43	49	45	—
3692	29. 11. 1902	154	125	127	64	40	50	46	—
3694	31. 3. 1903	145	125	127	63	44	48	43	—
<b>Kudiapäh</b>									
3696	1897	164	130	131	69	48	55	51	—
3698	7. 5. 1900	158	125	127	66	45	51	46	—
3700	1. 6. 1900	154	126	128	67	43	50	47	—
3702	18. 10. 1902	143	125	127	62	43	48	44	—
3704	22. 12. 1902	154	126	128	65	44	49	45	—
3706	17. 1. 1904	149	125	126	65	43	48	45	—
3708	1897	167	137	138	74	44	57	51	—
3710	1897	151	130	132	68	41	52	47	—
3712	10. 2. 1902	156	132	134	68	42	53	47	—
3714	27. 1. 1903	148	125	127	64	41	49	46	—
3716	3. 2. 1904	148	126	128	65	42	49	46	—
3718	1896	158	125	128	65	41	52	46	—
3720	7. 5. 1898	158	127	129	67	41	50	45	—
3722	11. 2. 1900	155	126	128	68	46	54	47	—
3724	16. 11. 1902	149	125	126	66	44	51	46	—
3726	10. 3. 1904	142	120	123	63	40	48	43	—
3728	19. 10. 1903	149	127	130	65	46	49	45	—
3730	4. 2. 1904	148	125	127	63	42	48	45	—
3732	3. 6. 1898	159	127	129	66	43	52	48	—
3734	3. 2. 1899	156	125	128	66	42	51	45	—
3736	2. 1. 1899	157	125	126	68	44	52	46	—
3738	20. 1. 1903	146	125	127	64	43	49	44	—
3740	24. 1. 1903	143	125	126	63	43	50	45	—
3742	22. 2. 1901	154	128	130	67	45	52	46	—

№ des Stammbuchs	Geburts- Datum	Körpermasse in cm.						Gewicht in russ. Pfund	
		Länge des Rumpfes	Höhe des Werrstastes	Höhe der Hüften	Tiefe des Brustkastens	Breite des Brustkastens	Breite der Hüften		Breite des Beckens
<b>Kndiapäh</b>									
3744	13. 11. 1902	150	125	127	63	44	51	46	—
3746	27. 2. 1901	154	126	129	67	40	50	45	—
3748	23. 8. 1904	149	125	127	65	40	48	45	—
<b>Neu-Löwöl</b>									
3750	15. 12. 1902	147	125	126	63	41	48	44	—
3752	14. 4. 1903	151	126	128	65	43	50	45	—
3754	25. 9. 1903	154	125	127	67	43	50	47	—
3756	22. 10. 1903	156	127	129	66	44	50	46	—
3758	31. 1. 1904	150	125	126	63	43	49	45	—
3760	4. 3. 1904	148	125	126	63	43	48	44	—
3762	12. 6. 1904	148	125	127	63	43	48	45	—
<b>Haukfiil</b>									
3764	29. 8. 1903	154	133	135	69	44	51	48	—
3766	12. 1. 1904	150	125	126	63	41	48	44	—
3768	24. 10. 1903	153	128	129	66	47	52	47	—
3770	17. 1. 1904	147	129	131	65	43	51	46	—
3772	5. 10. 1903	152	132	133	68	44	51	47	—
3774	1. 3. 1904	159	129	131	65	44	50	45	—
3776	3. 2. 1904	150	125	126	65	41	48	45	—
3778	29. 2. 1904	150	128	130	64	42	49	44	—
3780	23. 2. 1903	149	125	126	64	42	48	44	—
3782	10. 4. 1904	150	125	127	64	43	48	43	—
3784	19. 2. 1903	148	125	127	63	42	48	45	—
3786	18. 3. 1902	150	126	127	66	45	50	46	—
3788	14. 6. 1903	148	125	126	65	42	48	45	—
3790	10. 12. 1902	154	128	130	65	43	51	46	—
3792	5. 6. 1902	148	125	128	66	41	50	46	—
3794	12. 1. 1902	151	126	127	64	44	50	46	—
3796	15. 1. 1902	153	129	131	69	44	52	47	—
3798	16. 1. 1902	150	125	126	64	42	50	46	—
3800	4. 6. 1902	152	125	128	65	41	50	48	—
3802	5. 4. 1901	156	132	134	69	44	55	50	—
3804	27. 5. 1903	159	130	132	66	41	50	46	—
3806	28. 5. 1903	148	125	126	63	41	49	45	—
3808	16. 3. 1903	147	125	126	65	41	50	46	—
3810	16. 10. 1902	152	126	128	66	42	50	46	—
3812	9. 12. 1902	150	125	127	64	41	50	46	—
3814	26. 12. 1901	153	131	132	66	43	52	47	—
<b>Kawast</b>									
3816	7. 1. 1903	153	128	130	65	42	50	46	—
<b>Kokenhof</b>									
3818	19. 2. 1903	160	133	135	69	46	54	50	—
3820	9. 2. 1903	154	126	128	64	43	53	47	—

№ des Stammbuchs	Geburts- Datum	Körpermasse in cm.							Gewicht in russ. Pfund
		Länge des Rumpfes	Höhe des Widerstandes	Höhe der Hüften	Tiefe des Brustkastens	Breite des Brustkastens	Breite der Hüften	Breite des Beckens	
<b>Waideck</b>									
3822	19. 2. 1903	152	129	131	66	43	52	47	—
3824	7. 3. 1903	151	127	129	65	44	51	47	—
3826	14. 8. 1903	159	129	131	65	43	51	47	—
3828	17. 7. 1902	153	125	127	64	41	50	46	—
3830	13. 2. 1902	145	125	127	63	43	51	46	—
3832	16. 12. 1902	151	125	127	63	41	50	45	—
3834	6. 6. 1902	150	133	135	67	43	52	47	—
3836	17. 9. 1900	154	128	130	64	42	50	48	—

## II. Halbblut (L H)

 $\frac{1}{2}$ -Blut-Kühe.

№ des Stammbuchs	Geburts- Datum	Körpermasse in cm.							Gewicht in russ. Pfund
		Länge des Rumpfes	Höhe des Widerrüstes	Höhe der Hüften	Tiefe des Brustkastens	Breite des Brustkastens	Breite der Hüften	Breite des Beckens	
<b>Kokenhof</b>									
1024	2. 3. 1901	158	127	129	68	44	51	48	—
1026	31. 1. 1901	157	126	128	68	44	54	49	—
1028	23. 1. 1903	166	128	130	67	44	54	48	—
1030	21. 8. 1901	164	126	128	65	48	55	49	—

$\frac{3}{4}$ -Blut-Kühe.

№ des Stammbuchs	Geburts- Datum	Körpermasse in cm.							Gewicht in russ. Pfund
		Länge des Rumpfes	Höhe des Widerrüstes	Höhe der Hüften	Tiefe des Brustkastens	Breite des Brustkastens	Breite der Hüften	Breite des Beckens	
<b>Walgnta</b>									
966	1898	155	125	127	66	40	50	45	—
968	1900	150	125	126	63	40	50	45	—
970	1898	152	126	128	65	41	48	45	—
972	1900	154	128	130	64	40	50	45	—
974	1898	148	125	126	63	41	49	44	—
976	1897	147	125	126	63	40	48	44	—
978	1900	150	128	130	64	40	48	44	—
<b>Ranzen</b>									
986	12. 3. 1902	155	130	132	67	45	53	49	—
988	10. 5. 1903	153	128	130	66	42	50	45	—
990	11. 6. 1903	155	127	129	66	42	53	48	—
992	19. 6. 1903	154	127	129	65	43	50	46	—
<b>Kokenhof</b>									
1012	21. 9. 1902	157	129	130	66	40	52	47	—
1014	19. 1. 1903	161	131	135	69	46	55	50	—
1016	8. 2. 1903	160	132	134	67	44	53	48	—
1018	30. 1. 1902	155	130	131	67	43	52	47	—
1020	14. 10. 1903	154	128	130	65	43	53	47	—
1022	20. 9. 1903	157	127	129	64	43	50	45	—
<b>Waldeck</b>									
1032	17. 6. 1903	145	126	127	63	41	49	44	—
1034	14. 5. 1903	144	125	127	64	41	48	44	—

## 7/8 - Blut-Kühe.

№ des Stammbuchs	Geburts- Datum	Körpermasse in cm.							Gewicht in russ. Pfund
		Länge des Rumpfes	Höhe des Widerrüstes	Höhe der Hüften	Tiefe des Brustkastens	Breite des Brustkastens	Breite der Hüften	Breite des Beckens	
<b>Walgenta</b>									
940	1897	154	128	130	65	43	53	48	—
942	1898	154	125	127	65	41	52	48	—
944	1900	152	126	128	63	42	50	46	—
946	1899	152	130	132	65	41	50	45	—
948	1901	158	127	130	64	41	50	45	—
950	1896	155	132	134	66	42	52	46	—
952	1897	153	130	132	66	41	52	46	—
954	1899	155	125	126	63	41	52	47	—
956	1899	158	128	131	69	42	52	48	—
958	1899	153	127	129	65	42	52	48	—
960	1894	158	129	131	68	41	51	46	—
962	1902	158	128	130	65	41	52	47	—
964	1901	157	127	130	67	41	50	45	—
<b>Ranzen</b>									
980	18. 10. 1902	156	127	129	66	42	51	47	—
982	30. 7. 1902	159	130	131	66	44	52	48	—
984	31. 8. 1902	158	131	133	68	44	54	49	—
<b>Randefer</b>									
994	23. 11. 1903	145	125	126	63	41	48	44	—
996	21. 3. 1904	145	125	127	63	41	47	43	—
998	3. 9. 1902	151	125	126	65	40	49	45	—
1000	19. 10. 1902	147	125	127	64	40	49	44	—
1002	16. 6. 1898	150	127	129	66	41	50	44	—
1004	10. 2. 1900	160	131	133	72	41	52	48	—
1006	12. 11. 1898	153	125	126	66	41	49	45	—
1008	12. 12. 1902	151	125	127	64	42	49	45	—
1010	4. 3. 1899	154	125	127	64	41	49	44	—