Est. A-1296

ПЯТИДЕСЯТИЛѢТНІЙ ЮБИЛЕЙ

ЮРЬЕВСКАГО

ВЕТЕРИНАРНАГО ИНСТИТУТА

14 Января 1898 г.

Bibliotheca universitatis Dorpatensis

Изданіе института подъ редакціей

профессора **К. Гаппиха** и доцента **Я. Неготина.**

Tartu Riikliku Ülikooli Raamatukogu
~~47 4 40~~

ЮРЬЕВЪ.
Печатано въ типо-литографіи Г. Лакмана.
1898.

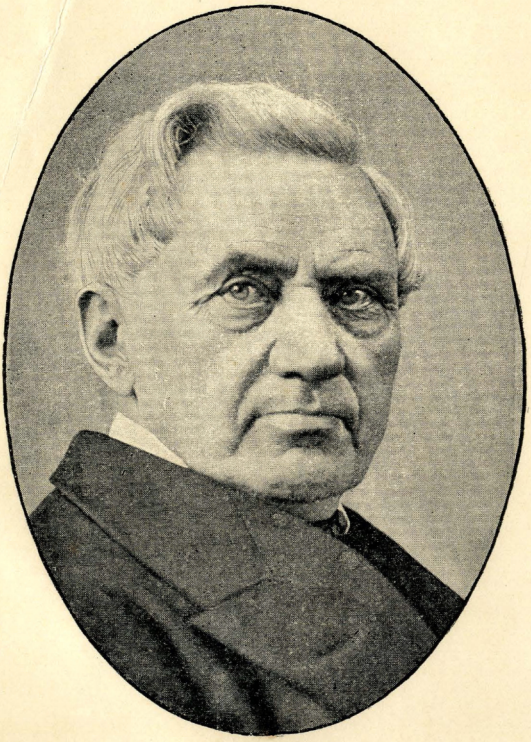

Профессоръ П. П. Іессенъ

Директоръ-Основатель
Юрьевскаго ветеринарнаго института.

Пятидесятилѣтній юбилей

ЮРЬЕВСКАГО

Ветеринарнаго Института

14 Января 1898 г.

Изданіе института подъ редакціей

профессора **К. Гаппиха** и доцента **Я. Неготина.**

ЮРЬЕВЪ.
Печатано въ типо-литографіи Г. Лакмана.
1898.

Печатать разрѣшается. Юрьевъ, 28 марта 1898 г.

Директоръ Юрьевскаго Ветеринарнаго Института
Проф. К. Раупахъ.

Est.A
Tartu Riikliku Ülikooli
Raamatukogu
21406

Печатаніе полнаго и точнаго описанія 50 лѣтняго юбилея Юрьевскаго ветеринарнаго института въ формѣ отдѣльнаго изданія было вызвано не только желаніемъ участниковъ торжества, но и желаніемъ тѣхъ изъ бывшихъ воспитанниковъ, которые, не имѣя возможности лично присутствовать на празднествѣ, поспѣшили горячо привѣтствовать свою „alma mater“ сердечными поздравленіями.

Вполнѣ сочувствуя выраженнымъ желаніямъ, и передавая въ печать собранный по поводу празднества матеріалъ, я вмѣстѣ съ тѣмъ считаю пріятнымъ для себя долгомъ искренно благодарить господъ проф. В. Гутмана, проф. К. Гаппиха и доцента Я. Неготина за труды по составленію изданія и сверхъ того проф. К. Гаппиха и доцента Я. Неготина за исполненіе обязанностей редакторовъ.

Юрьевъ, 28 Марта 1898 года.

Директоръ проф. **К. Раупахъ.**

14-го января 1898 года Юрьевскій ветеринарный институтъ праздновалъ пятидесятилѣтній юбилей своего существованія.

За нѣсколько дней до торжества начали съѣзжаться лица, желавшія принять участіе въ чествованіи института: депутаты различныхъ правительственныхъ учрежденій, представители нѣкоторыхъ учебныхъ заведеній и ветеринарныхъ обществъ, замѣстители многихъ высокопоставленныхъ лицъ, равно какъ и гости, большая часть которыхъ принадлежала, конечно, къ числу бывшихъ воспитанниковъ института. Многіе изъ нихъ, не страшась дальности разстоянія и большихъ путевыхъ издержекъ, прибыли изъ раличныхъ окраинъ нашего обширнаго отечества: съ береговъ Чернаго моря, съ Кавказа, Урала, изъ Сибири, царства Польскаго и т. д., чтобы поздравить всѣмъ имъ дорогую „alma mater“ съ торжественнымъ для нея днемъ полувѣкового юбилея.

Всюду замѣчалось оживленіе и праздничное настроеніе. Самыя зданія института, за послѣдніе дни, приняли также праздничный видъ. Вдоль фасада института возведенъ былъ длинный рядъ, разукрашенныхъ національными цвѣтами и зеленью мачтъ, соединенныхъ между собою, а также и съ главнымъ корпусомъ зданія, гирляндами. Двѣ изъ этихъ мачтъ представляли передъ самымъ подъѣздомъ родъ тріумфальныхъ воротъ. Парадный ходъ, начиная съ подъѣзда и до актовой залы, былъ превращенъ въ зеленую аллею, а актовый залъ украшенъ растеніями и гирляндами. Особенно обращала на себя вниманіе стѣна, посреди которой стояла

каѳедра, и по сторонамъ которой, на высокихъ пьедесталахъ окруженныхъ зеленью, стояли бюсты Государя Императора и Государыни Императрицы. На самомъ видномъ мѣстѣ, надъ каѳедрой, находился художественно задрапированный портретъ Державнаго Основателя института Императора Николая I.

Празднество юбилея происходило по слѣдующей программѣ:

13 января, въ 7 часовъ вечера:

Панихида по въ Бозѣ почивающемъ Государѣ Императорѣ Николаѣ I и усопшемъ министрѣ народнаго просвѣщенія графѣ И. Д. Деляновѣ.

14 января, въ 12 часовъ дня торжественный актъ.

1) Привѣтственное слово его высокопреподобія отца протоіерея, проф. православнаго богословія маг. А. Царевскаго.

2) Молебствіе.

3) Привѣтствіе директора ветеринарнаго института проф. маг. К. фонъ Раупаха.

4) Актовая очередная рѣчь произнесена доц. маг. Н. Александровымъ.

5) Годовой отчетъ прочелъ секретарь совѣта доц. мгд. С. Давидъ.

6) Статистика объ имматрикулированныхъ въ Юрьевскомъ ветеринарномъ институтѣ за время его существованія сообщена проф. маг. И. Вальдманомъ. Передача „альбома имматрикулированныхъ“, составленнаго и изданнаго проф. маг. И. Вальдманомъ и доц. маг. Я. Неготинымъ.

7) Историческій очеркъ института съ основанія его по 1898 годъ сообщилъ въ краткой рѣчи проф. маг. К. Гаппихъ. Передача матеріаловъ по исторіи Юрьевскаго ветеринарнаго института, собранныхъ проф. маг. К. Гаппихомъ и доц. маг. Я. Неготинымъ.

8) Сообщеніе директора о вновь избранныхъ совѣтомъ ветеринарнаго института почетныхъ членахъ.

9) Письменное привѣтствіе его превосходительства господина попечителя Рижскаго учебнаго округа т. с. Н. А.

Лавровскаго прочитано замѣстителемъ его, господиномъ окружнымъ инспекторомъ д. с. с. В. И. Поповымъ.

10) Привѣтствіе его превосходительства господина Лифляндскаго губернатора генералъ-маіора В. Д. Суровцова, прочелъ замѣститель его Лифляндскій губернскій ветеринаръ к. с. К. Кальнингъ.

11) Привѣтствіе ветеринарнаго комитета министерства внутреннихъ дѣлъ депутатами его совѣщательнымъ членомъ с. с. Н. Пештичемъ и непремѣннымъ членомъ с. с. маг. А. Архангельскимъ.

12) Привѣтствіе главнаго военно-медицинскаго управленія и военнаго министра начальникомъ ветеринарнаго отдѣленія главнаго военно-медицинскаго управленія с. с. маг. А. Руденко.

13) Передача адреса представителями главнаго управленія государственнаго коннозаводства главнымъ ветеринаромъ консультантомъ с. с. маг. А. Архангельскимъ, управляющимъ С. Петербургской аукціонной конюшней с. с. вет. вр. Л. Брунсомъ и запаснымъ ветеринаромъ при главномъ управленіи государственнаго коннозаводства Н. Зуевымъ.

14) Передача адреса Берлинской высшей ветеринарной школы депутатомъ ея проф. д-ромъ вет. мед. Р. Шмальцемъ.

15) Передача атласа „Ossa extremitatum equi et insertiones musculorum“, посвященнаго Юрьевскому ветеринарному институту авторомъ сочиненія проф. д-ромъ Р. Шмальцемъ, съ присоединеніемъ привѣтственнаго слова.

16) Привѣтствіе его превосходительства господина ректора Императорскаго Юрьевскаго университета д. с. с. проф. д-ра А. С. Будиловича.

17) Привѣтствіе отъ имени Его Высочества принца Александра Петровича Ольденбургскаго, отъ имени совѣта Императорскаго института экспериментальной медицины и отъ имени эпизоотологическаго отдѣла того-же института прочелъ завѣдующій этимъ отдѣленіемъ д-ръ мед. А. Владимировъ.

18) Чтеніе и передача адреса Николаевскаго кавалерійскаго училища ветеринарнымъ врачемъ к. с. А. Соколовымъ.

19) Чтеніе и передача адреса педагогическаго совѣта Юрьевской гимназіи директоромъ послѣдней с. с. Н. Ивановымъ.

20) Чтеніе и передача адреса педагогическаго совѣта Юрьевскаго реальнаго училища директоромъ послѣдняго с. с. В. Соколовымъ.

21) Чтеніе и передача адреса педагогическаго совѣта Юрьевской учительской семинаріи директоромъ ея с. с. М. Сѣрковымъ.

22) Привѣтствіе его превосходительства господина командира 18-го армейскаго корпуса генералъ-лейтенанта Л. Е. Адамовича, произнесенное замѣстителемъ его старшимъ адъютантомъ штаба 18-го армейскаго корпуса генеральнаго штаба капитаномъ В. Эммануэлемъ.

23) Чтеніе и передача адреса общества ветеринарныхъ врачей въ С. Петербургѣ депутатами его: товарищемъ предсѣдателя Н. Пештичемъ и членами П. Барышевымъ, А. Соколовымъ и А. Клушинымъ.

24) Привѣтствіе редакціи »Вѣстника общественной ветеринаріи«, произнесенное с. с. Н. Пештичемъ.

25) Чтеніе и передача адреса общества военныхъ ветеринарныхъ врачей въ г. Варшавѣ делегатами его: предсѣдателемъ общества с. с. маг. С. Евсѣенко и членами общества вет. врачами: Н. Богоявленскимъ, Г. Юлемъ, Е. Грушвицкимъ и маг. Г. Варриковымъ.

26) Передача адреса Орловскаго ветеринарнаго общества представителемъ сего общества вет. вр. Н. Сидорскимъ.

27) Привѣтствіе редактора эстонской газеты „Postimees“ канд. прав. Тениссона.

28) Чтеніе адресовъ, привѣтствій и телеграммъ, равно какъ и обявленіе о посвященіи проф. д-ра Г. Мэллера и Ліонской ветеринарной школы — директоромъ института проф. маг. К. фонъ Раупахомъ.

29) Выраженіе благодарности отъ имени совѣта директоромъ всѣмъ учрежденіямъ и лицамъ, принявшимъ участіе въ чествованіи института.

30) Національный гимнъ.

Въ 5 часовъ вечера:

Оффиціальный обѣдъ въ зданіи »Новаго Театра«.

Въ 8 часовъ вечера:

Студенческій инструментально-вокальный вечеръ въ зданіи „Бюргермуссе".

По окончаніи торжества совѣтъ института постановилъ просить высшее начальство повергнуть къ стопамъ Его Императорскаго Величества Государя Императора выраженіе вѣрноподданническихъ чувствъ и безпредѣльной любви, воодушевляющихъ всѣхъ лицъ, которыя принимали участіе въ празднованіи пятидесятилѣтняго юбилея Юрьевскаго ветеринарнаго института.

Оффиціальное празднованіе началось, по постановленію совѣта, панихидой по въ Бозѣ почивающемъ Державномъ Основателѣ и Радѣтелѣ института Императорѣ Николаѣ I и усопшемъ министрѣ народнаго просвѣщенія графѣ Иванѣ Давыдовичѣ Деляновѣ.

На панихидѣ, отслуженной въ церкви Императорскаго Юрьевскаго университета наканунѣ юбилейнаго дня, въ 7 ч. вечера, при содѣйствіи хора студентовъ института, профессоромъ отцомъ протоіереемъ А. Царевскимъ, присутствовали не только весь наличный составъ профессоровъ со студентами, но и представители нѣкоторыхъ правительственныхъ учрежденій, ветеринарныхъ обществъ и многочисленные гости.

14-го января къ 12-ти часамъ дня былъ назначенъ торжественный актъ.

Уже съ 11 часовъ начали съѣзжаться какъ мѣстные, такъ и иногородные представители, которые, совмѣстно съ преподавательскимъ персоналомъ, собрались въ помѣщеніяхъ библіотеки. Отсюда, ровно въ 12 часовъ, всѣ присутствующіе въ торжественномъ шествіи, съ директоромъ и отцомъ протоіереемъ А. Царевскимъ во главѣ, вступили въ наполненный уже гостями актовый залъ, который едва могъ вмѣстить въ себя всѣхъ ихъ.

I. Торжество началось молебномъ, которому предшествовало слово, произнесенное его высокопреподобіемъ, профессоромъ православнаго богословія, протоіереемъ маг. А. Царевскимъ:

»Празднуя нынѣ пятидесятилѣтіе Юрьевскаго ветеринарнаго института, мы достойно начинаемъ празднество это молитвою къ Богу. Нашъ! первый долгъ принести Господу Богу сердечныя молитвы за это училище, молитву благодаренія за его прошедшее и молитву прошенія за его будущее. Ибо, какъ наука безъ вѣры не ведетъ къ мудрости, какъ трудъ безъ молитвы не имѣетъ успѣха, такъ и торжество безъ благословенія Божія не даетъ радости. Какимъ образомъ развилась жизнь и дѣятельность института, съ какимъ успѣхомъ выполнялъ онъ свое назначеніе въ теченіе полувѣкового существованія своего, объ этомъ, само собою понятно, не мнѣ говорить здѣсь. Вообще-же скажу, что хотя мѣстныя обстоятельства и могли усложнять и затруднять его дѣло, однако, онъ твердо шелъ къ предъуказанной ему цѣли, не отступая передъ препятствіями и не уклоняясь отъ коренныхъ началъ своей дѣятельности. Въ послѣднее время онъ охотно пошелъ на встрѣчу благодѣтельнымъ мѣстнымъ реформамъ въ Бозѣ почившаго незабвеннаго Императора Александра III и радушно открылъ двери свои многочисленнымъ православнымъ русскимъ юношамъ. Если по плодамъ узнается дерево, то лучшимъ свидѣтельствомъ благоуспѣшной дѣятельности института служитъ не малое число такихъ питомцевъ его, которые заявляли и заявляютъ себя сколько усердными, столько-же и просвѣщенными слугами своего отечества. Отрадно думать и нѣтъ основанія сомнѣваться, что тотъ-же институтъ дастъ своему отечеству еще гораздо большее число такихъ дѣятелей, которыхъ скромное служеніе общему благу не для многихъ примѣтно, но тѣмъ не менѣе доброплодно. Все это не должно-ли вызывать въ насъ живѣйшее и благоговѣйное чувство благодарности къ Тому, отъ Кого нисходитъ всякое даяніе благо и всякъ даръ совершенный. Дай Богъ, чтобы и всегда въ этомъ разсадникѣ просвѣщенія сѣялись и возрастали сѣмена истины и добра!

Христосъ Спаситель нашъ говоритъ: »всякій слушающій слова Мои и исполняющій ихъ подобенъ мужу мудрому, который построилъ домъ свой на камнѣ, и подули вѣтры и полились рѣки и устремились на домъ тотъ и не

поколебали его, ибо онъ основанъ на камнѣ.« Полвѣка существуетъ Юрьевскій ветеринарный институтъ и это долговременное существованіе его даетъ основаніе думать, что въ своей дѣятельности онъ руководствуется началами, согласными съ ученіемъ вѣры Христовой, обезпечивающими его существованіе и низводящими на него благословеніе Божіе. Да руководствуется-же онъ этими благотворными началами и въ дальнѣйшей жизни своей, да почіетъ на немъ благословеніе Божіе и да возрастаетъ онъ отъ силы въ силу на благо нашего отечества.

II. Непосредственно за этой рѣчью совершено было молебствіе о здравіи нынѣ благополучно царствующаго Государя Императора Николая Александровича и всего Царствующаго Дома, а равно и о преуспѣяніи Юрьевскаго ветеринарнаго института, всѣхъ учащихъ и учащихся.

III. По окончаніи благодарственнаго богослуженія директоръ института К. ф. Раупахъ взошелъ на каѳедру и открылъ торжественный актъ слѣдующими словами:

Мм. Гг.! Юрьевскій ветеринарный институтъ, основанный въ скромныхъ размѣрахъ въ 1848 г. при Императорѣ Николаѣ I-омъ, празднуетъ сегодня свой 50 лѣтній юбилей. Въ теченіе полустолѣтія институтъ, при помощи Всемогущаго Бога и подъ покровительствомъ радѣтелей просвѣщенія Государей Императоровъ Всероссійскихъ, постепенно расширялся и старался, по мѣрѣ силъ и возможности, служить наукѣ и распространенію просвѣщенія.

Подготовляя своихъ питомцевъ какъ научно, такъ и нравственно къ полезной и плодотворной дѣятельности на поприщѣ ветеринарной медицины, институтъ всегда стремился къ тому, чтобы они, расходясь отсюда по всему нашему обширному отечеству, стали полезными членами государства и общества. Привѣтствую отъ имени института всѣхъ дорогихъ гостей, явившихся праздновать съ нами нашъ юбилей и прошу всѣхъ присутствующихъ въ виду утраты,

понесенной институтомъ, вслѣдствіе смерти министра народнаго просвѣщенія, графа Ивана Давыдовича Делянова, всегда доброжелательно относившагося къ институту, почтить память незабвеннаго усопшаго вставаніемъ.

IV. Очередная актовая рѣчь произнесена доцентомъ маг. Н. Александровымъ и посвящена была научнымъ трудамъ Пастера въ области естественныхъ наукъ. *)

V. Краткій отчетъ Юрьевскаго ветеринарнаго института за 1897 годъ прочелъ секретарь совѣта доцентъ мгд. С. Давидъ.

М. м. Г. г.! Въ личномъ составѣ института послѣдовали слѣдующія измѣненія. Уволены отъ занимаемыхъ ими должностей, согласно ихъ прошеніямъ: сверхштатный помощникъ прозектора ветеринаръ Антонъ Гротенталеръ и исполнявшій, изъ платы по найму, обязанности клиническаго ассистента ветеринаръ Іосель Вайнштейнъ-Вольщикъ. Назначены: ветеринаръ Николай Баллъ — сверхштатнымъ помощникомъ прозектора, ветеринаръ Александръ Михайловъ — штатнымъ клиническимъ ассистентомъ и ветеринаръ Иванъ Шуруповъ — сверхштатнымъ клиническимъ ассистентомъ. Чтеніе лекцій по русской литературѣ поручено кандидату здѣшняго университета Владиміру Боброву.

Въ настоящее время въ личный составъ института входятъ: 84 почетныхъ члена, 38 членовъ-корреспондентовъ, 1 профессоръ православнаго болословія, 3 ординарн. профессора (въ томъ числѣ и директоръ), 3 экстраординарныхъ профессора, 3 доцента, 1 лекторъ физики, 1 лекторъ русской литературы, 1 прозекторъ, 2 помощника прозектора, 1 лаборантъ фармаціи, 1 ученый кузнецъ, 1 помощникъ ученаго кузнеца, 4 клиническихъ ассистента, 1 инспекторъ студентовъ, 1 письмоводитель (онъ же и бухгалтеръ), 1 экзекуторъ (онъ же и казначей) и 1 врачъ.

На содержаніе института идутъ: 40,376 р. 75 к. изъ государственнаго казначейства, до 10,000 р. сбора за слу-

---

*) Рѣчь эта, по независящимъ отъ насъ обстоятельствамъ, къ сожалѣнію, не поступила въ наше распоряженіе. Ред.

шаніе лекцій и до 1,000 р. сбора за лѣченіе животныхъ, всего 51,376 р. 75 к. въ годъ.

Въ командировкѣ за границей съ ученою цѣлью находился сверхштатный экстраординарный профессоръ коллежскій совѣтникъ Карлъ Гаппихъ.

Число студентовъ къ 1 января 1897 г. было 259.

Въ теченіе 1897 г. въ число студентовъ принято:

49 изъ гимназій,
5 » реальныхъ училищъ,
19 » духовныхъ семинарій,
5 » ветеринарныхъ институтовъ,
2 » другихъ учебныхъ заведеній,

всего 80 студентовъ.

Выбыло въ теченіе года:

44 по окончаніи курса, со степенью ветеринара,
35 до окончанія курса, а всего 79 студентовъ.

Въ настоящее время въ институтѣ 260 студентовъ, изъ которыхъ:

169 православнаго исповѣданія,
1 армяно-григоріанскаго исповѣданія,
57 католиковъ,
29 протестантовъ,
1 іудейскаго исповѣданія,
2 караима и
1 магометанинъ.

По сословіямъ студенты распредѣляются слѣдующимъ образомъ:

135 дворянъ и сыновей чиновниковъ,
3 потомственныхъ почетныхъ гражданина,
34 изъ духовнаго званія,
62 мѣщанина,
20 крестьянскаго сословія,
4 казака,
2 иностранца.

Стипендіями пользовались 23 студента. Кромѣ стипендіатовъ отъ взноса платы за слушаніе лекцій освобождены были еще 13 студентовъ.

Въ фельдшерской школѣ было къ 1 января 1897 г. 19 учениковъ. Въ теченіе 1897 г. новыхъ учениковъ не поступило, а выбыли изъ училища со званіемъ ветеринарнаго фельдшера 9 учениковъ, а до окончанія курса 2. Къ 1 января 1898 г. въ училищѣ было 8 учениковъ.

Въ минувшемъ году защитили диссертаціи на степень магистра ветеринарныхъ наукъ ветеринары: Сергѣй Грюнеръ и Николай Тейхъ.

Библіотека института пополнена 272 томами на 1382 р. 1 к. Къ 1-му января 1898 г. библіотека состояла изъ 17 069 томовъ, пріобрѣтенныхъ за 54 350 р. 77 к.

Прочіе кабинеты и учебныя пособія института пополнены 103 предметами и нынѣ состоятъ изъ 12 548 предметовъ цѣною въ 52 530 р. 97 к.

Въ клиникахъ института въ 1897 году пользовано 5982 животныхъ, изъ нихъ:

1) 3245 лошадей,
2) 1239 головъ рогатаго скота,
3) 93 овцы,
4) 379 свиней,
5) 690 собакъ,
6) 44 кошки,
7) 257 курицъ,
8) 35 разныхъ другихъ птицъ.

Стаціонарныхъ больныхъ было .	555
амбулаторныхъ	3734
поликлиническихъ	1580

изъ нихъ:

выздоровѣло	5023
пало	67
убито по желанію владѣльцевъ .	22

Исходъ болѣзни остался для клиникъ неизвѣстнымъ въ 779 случаяхъ.

Операцій произведено 2813.

За лѣченіе животныхъ поступило въ 1897 г. всего 995 р. 76 к.

Вскрытій произведено въ паталого-анатомическомъ кабинетѣ всего 403.

Для прекращенія инфекціонныхъ болѣзней со стороны института были приняты мѣры въ г. Юрьевѣ и его окрестностяхъ, а также въ Эстляндской губерніи противъ слѣдующихъ болѣзней: бѣшенства, дифтерита, злокачественнаго катарра головы, мыта, рожи свиней, туберкулоза, чумы собакъ, холеры куръ и сибирской язвы.

На заданную для конкурса совѣтомъ тему: »изслѣдовать на зародышахъ млекопитающихъ развитіе плечевого пояска, съ обращеніемъ вниманія на соотвѣтствующую мускулатуру,« представлена одна работа съ девизомъ: „Wir gelangen nur selten anders als durch Extreme zur Wahrheit — wir müssen den Irrthum zuvor erschöpfen, ehe wir zu dem schönen Ziele der ruhigen Weisheit gelangen.“

Совѣтъ института, разсмотрѣвъ эту работу, далъ о ней слѣдующій отзывъ:

Авторъ работы производилъ свои изслѣдованія на зародышахъ млекопитающихъ, по методу полученія серій послѣдовательныхъ микроскопическихъ срѣзовъ, и ему удалось получить заслуживающіе вниманія положительные результаты, касающіеся, между прочимъ, и родословнаго развитія изслѣдованныхъ органовъ.

Работа потребовала, очевидно, затраты большого количества труда и времени, и хотя въ ней нельзя не усмотрѣть нѣкоторыхъ недостатковъ, какъ то — нѣкоторой поспѣшности въ изложеніи наблюденныхъ фактовъ и выполненіи нѣкоторыхъ рисунковъ, на которыхъ не всегда ясно представлено именно то, на что авторъ ссылается въ текстѣ, тѣмъ не менѣе работа вполнѣ удовлетворяетъ всѣмъ вообще требованіямъ, предъявляемымъ къ конкурсному сочиненію.

На основаніи этого совѣтъ института постановилъ наградить автора представленной работы золотою медалью.

Приложенный къ работѣ конвертъ съ вышеуказаннымъ девизомъ содержалъ карточку студента 4-го курса Владиміра Конге.

На 1898 годъ совѣтъ института назначилъ для конкурсныхъ работъ тему: »способы оживленія при хлороморменномъ обмираніи.«

Премія имени бывшаго попечителя Рижскаго учебнаго округа, сенатора фонъ Брадке, присуждена совѣтомъ студентамъ 4-го курса Владиславу Слежановскому и Георгію Парфени.

Премія состоитъ изъ 2-хъ наборовъ ветеринарно-хирургическихъ инструментовъ.

VI. Сообщеніе профессора магистра И. Вальдмана: статистика объ имматрикулированныхъ въ Юрьевскомъ ветеринарномъ институтѣ за время его существованія.

»Мм. Гг.! Имѣю честь прочесть краткія свѣдѣнія о лицахъ, имматрикулированныхъ въ Юрьевскомъ ветеринарномъ институтѣ въ продолженіе полувѣкового существованія его. Въ первое 25 лѣтіе, съ 1848 по 1873 г., имматрикулировано 183 лица, во второе же 25 лѣтіе, съ 1873 по 1898 г., 1135 лицъ, т. е. въ 6 разъ больше, — всего 1318 лицъ.

Изъ нихъ имматрикулировано:

	въ первое 25 лѣтіе	во второе 25 лѣтіе	всего
православныхъ	4,9 %	55,7 %	48,6 %
лютеранъ . .	90,7 »	20,4 »	30,2 »
католиковъ . .	3,3 »	17,5 »	15,6 »
іудеевъ . . .	1,1 »	5,7 »	5,1 »
армяно-грегор. .	— »	0,4 »	0,3 »
магометанъ. .	— »	0,3 »	0,2 »

Наименьшее число имматр. в. 1-ое 25 л. 2 лица, во 2-ое 25 л. 5 лицъ.
Наибольшее » » » » 31 » » » 87 »
Среднее » » » » 7,3 » » » 45,4 »

Изъ общаго числа студентовъ выбыло до окончанія курса 402 лица т. е. 30,5%.

изъ нихъ уволено 20,9%
переведено въ другія высшія учебныя заведенія 6,9%
умерло 2,7%

Окончило курсъ въ 1-ое 25. л. 139 л., во 2-ое 25 л. 514 л. всего 653 л.
изъ нихъ со степенью ветер. врача 64% » » 91,5% » 587 »
» магистра ветер. наукъ 12% » » 8,5% » 66 »

Пользовались казенными стипендіями 290 студентовъ. Присуждена премія сенатора фонъ Брадке 21 студенту; награждены медалями за конкурсныя работы 29 студентовъ, изъ которыхъ 21 золотыми, а 8 серебряными.

Изъ 139 лицъ, окончившихъ курсъ въ первое 25 лѣтіе, умерло, состоя на ветеринарныхъ должностяхъ, 69 лицъ; изъ 514 лицъ, получившихъ ветеринарныя степени во второмъ 25-лѣтіи 26 человѣкъ, а всего 95 человѣкъ или 14,6% изъ общаго числа окончившихъ курсъ.

Съ глубокимъ прискорбіемъ слѣдуетъ упомянуть здѣсь о четырехъ нашихъ товарищахъ, ветеринарныхъ врачахъ: Виндишѣ, Бертушѣ, Вагнерѣ и Кальнингѣ, ставшихъ жертвою своего званія и умершихъ отъ сапа, которымъ заразились при изслѣдованіи его.

Изъ окончившихъ въ первое 25 лѣтіе курсъ находятся въ живыхъ 70 лицъ т. е. 50%, во второе 25 лѣтіе 488 лицъ т. е. 94,5%, всего 558 лицъ.

Изъ нихъ 507 занимаетъ ветеринарно-медицинскія должности, 42 еще не опредѣлены на мѣста, а 9 оставили свою спеціальность.

Изъ 507 занимающихъ въ настоящее время ветеринарно-медицинскія должности около 300 лицъ служатъ въ министерствѣ внутреннихъ дѣлъ въ качествѣ губернскихъ, участковыхъ, пунктовыхъ ветеринаровъ и ветеринарныхъ врачей при скотобойняхъ. Наибольшее число ихъ служитъ въ слѣдующихъ губерніяхъ: въ Лифляндской 19 лицъ, въ Ставропольской 18, въ области войска Донского и Терской области по 15, въ Астраханской и Курляндской губерніяхъ по 11 человѣкъ и. т. д.

Въ земствахъ различныхъ губерній имперіи служатъ болѣе 70 человѣкъ, изъ нихъ въ Херсонской губерніи 8

человѣкъ, въ Московской 7, въ Воронежской и Новгородской по 5 человѣкъ и. т. д. Въ министерствѣ финансовъ, а именно въ различныхъ бригадахъ пограничной стражи, служатъ приблизительно 13 человѣкъ, въ государственномъ коннозаводствѣ 35 человѣкъ. Въ военномъ министерствѣ около 60 лицъ. Въ министерствѣ народнаго просвѣщенія 20 человѣкъ; изъ нихъ 8 профессоровъ, 3 доцента и 9 ассистентовъ.

Многіе изъ окончившихъ курсъ занимаютъ высокія должности, какъ директора института, профессоровъ, доцентовъ, окружныхъ, корпусныхъ, губернскихъ, областныхъ ветеринаровъ и пр.

Изъ сообщеннаго краткаго отчета мы видимъ, что Юрьевскій ветеринарный институтъ далъ значительное число тружениковъ, работающихъ на поприщѣ народнаго здравія и благосостоянія нашего обширнаго отечества и принимающихъ дѣятельное участіе въ развитіи ветеринарной медицины.

Болѣе подробныя біографическія свѣдѣнія о судьбѣ и дѣятельности лицъ, имматрикулированныхъ въ Юрьевскомъ ветеринарномъ институтѣ въ продолженіе 50-лѣтняго его существованія, изложены въ юбилейномъ альбомѣ, составленномъ мною и доцентомъ Неготинымъ и посвященномъ нашей „alma mater,“ которой въ лицѣ Вашего превосходительства имѣю честь передать сей альбомъ.“

VII. Рѣчь профессора магистра К. Гаппиха: краткій историческій очеркъ Юрьевскаго ветеринарнаго института съ основанія его по 1898 годъ.

Милостивыя Государыни и милостивые Государи!

Сегодня совершилось 50 лѣтъ со дня, какъ Его Величество, въ Бозѣ почивающій Государь Императоръ Николай I, утвердилъ уставъ и штатъ Дерптскаго ветеринарнаго училища и этимъ положилъ основаніе Юрьевскому ветеринарному институту, къ празднованію 50-лѣтія котораго мы здѣсь собрались. Поэтому, казалось-бы мнѣ не безъинтереснымъ, въ сегодняшній торжественный для насъ день, бро-

сить бѣглый взглядъ на основаніе, развитіе и дѣятельность института за время его существованія.

Одновременно съ утвержденіемъ 14-аго января 1848 г. устава Дерптскаго ветеринарнаго училища, былъ отданъ Высочайшій приказъ правительствующему сенату, въ которомъ министру народнаго просвѣщенія предоставляется слѣдующее:

1) »опредѣлить время открытія ветеринарнаго училища, сообразуясь съ имѣющимися въ виду способами и успѣхомъ приготовительныхъ для того мѣръ,«

2) »назначить немедленно директора, какъ лицо, необходимое для предварительныхъ къ открытію училища распоряженій.« Послѣднее, т. е. замѣстить должность директора соотвѣтствующимъ лицомъ, въ то время было не легко; необходимо было подыскать лицо, удовлетворяющее не только научнымъ требованіямъ, связаннымъ съ такою должностью, но и лицо съ широкимъ практическимъ взглядомъ и съ выдающимися организаторскими способностями, такъ какъ дѣло касалось здѣсь создать совершенно новаго типа учено-практическое учебное заведеніе. Такого человѣка нашли въ лицѣ ветеринара лейбъ-гвардіи Коннаго полка Петра Петровича Іессена.

Въ виду тѣсной связи имени П. П. съ исторіей института, — да будетъ мнѣ позволено вкратцѣ коснуться его личности.

П. П. Іессенъ, уроженецъ тогдашняго княжества Шлезвигъ, получилъ свое спеціальное образованіе въ Копенгагенской ветеринарной школѣ, во главѣ которой стояли въ то время знаменитые профессора Виборгъ и Абильгардъ. По окончаніи курса въ 1822-омъ году, Іессенъ, годъ спустя, приглашенъ былъ въ Россію, гдѣ служилъ первоначально ветеринарнымъ врачемъ Новгородскихъ военныхъ поселеній, а затѣмъ, по сдачѣ экзамена на »ветеринарнаго лѣкаря«, служилъ въ придворномъ вѣдомствѣ, въ Кавалергардскомъ и Конномъ полкахъ.

Не довольствуясь званіемъ ветеринарнаго лѣкаря, П. П. въ 1839 г. снова подвергался экзамену, послѣ котораго

былъ удостоенъ высшаго въ то время для ветеринаровъ званія »старшаго ветеринарнаго лѣкаря.« Трудовая жизнь П. П. не исчерпывалась выполненіемъ однѣхъ только прямыхъ служебныхъ обязанностей; онъ всегда глубоко интересовался и принималъ живое и дѣятельное участіе во всѣхъ вообще дѣлахъ, касающихся нашей спеціальности, удѣляя притомъ не мало времени учено-литературнымъ работамъ, появлявшимся какъ въ русскихъ, такъ и въ заграничныхъ журналахъ. Благодаря его основательнымъ и всестороннимъ знаніямъ, его любезности и готовности помочь каждому, онъ пользовался какъ среди товарищей, такъ и у начальства большимъ уваженіемъ и авторитетностью, свидѣтельствомъ чего служитъ избраніе его въ постоянные члены: государственнаго коннозаводства, Императорскаго вольнаго экономическаго общества, медицинскаго совѣта министерства внутреннихъ дѣлъ, ученаго комитета министерства государственныхъ имуществъ и т. д.

Поэтому, весьма естественно, если при попыткѣ замѣстить столь важную должность, какъ должность директора-основателя, выборъ палъ на П. П. Іессена. Высочайшимъ приказомъ отъ 31-аго Марта 1848 г. Іессенъ былъ перемѣщенъ директоромъ и профессоромъ вновь учрежденнаго училища.

Первая забота его была переустроить назначенное для училища зданіе академической муссы, именно то зданіе, въ которомъ въ настоящее время помѣщается университетская поликлиника и канцелярія медицинскаго факультета. Помѣщенія этого зданія, хотя они послѣ перестройки были тѣсны и отличались многими неудобствами, всетаки, на первыхъ порахъ и до извѣстной степени, удовлетворяли требованіямъ того времени. Одновременно съ устройствомъ помѣщенія, директоръ озаботился о подысканіи преподавательскаго персонала, въ составъ котораго, исключая преподавателей вспомогательныхъ предметовъ, входили по штату 11 лицъ.

Изъ этихъ должностей замѣщены были сначала: 1 пропрофессура, должность прозектора и ученаго аптекаря. Профессуру занялъ преподававшій въ Казанскомъ университетѣ

ветеринарную науку, извѣстный профессоръ Брауэль, а обязанности прозектора и ученаго аптекаря, кончившіе курсъ въ Дерптскомъ университетѣ, лѣкарь 1-го разряда Дирсенъ и магистръ фармаціи Клеверъ. Въ лицѣ упомянутыхъ преподавателей директоръ нашелъ себѣ непосредственныхъ и ревностныхъ сотрудниковъ въ тяжелой своей задачѣ при предварительныхъ работахъ по открытію училища. Надлежало выработать экзаменаціонныя правила для принятія воспитанниковъ, различнаго рода инструкціи, устроить кабинеты, установить коллекціи и. т д.

Основу научныхъ пособій училища составляли коллекціи ветеринарнаго отдѣленія бывшей Виленской медико-хирургической академіи, которыя были присланы въ Дерптскій университетъ въ 1843 г. Часть этихъ коллекцій, равно какъ и небольшое число препаратовъ изъ Казанскаго университета, тотчасъ-же послѣ устройства соотвѣтсвующихъ кабинетовъ, были переведены, разсортированы и установлены въ кабинетахъ. Главная-же задача заключалась въ выработкѣ экзаменаціонныхъ правилъ для вновь вступающихъ и въ изготовленіи учебнаго плана для воспитанниковъ обоихъ разрядовъ. Изъ этихъ именно правилъ и изъ устава видно, что въ Дерптскомъ ветеринарномъ училищѣ воспитанники получали двоякаго рода образованіе: учено-практическое, распространяющееся на 4 года и чисто-практическое, длящееся 3 года. Сообразно этому воспитанники дѣлились на 2 разряда. Воспитанники I-го разряда по окончаніи полнаго курса выпускались ветеринарами, а отличнѣйшіе изъ нихъ, по представленіи и защитѣ диссертаціи, могли быть удостоены степени магистра ветеринарныхъ наукъ. Воспитанники II-го разряда выпускались ветеринарными помощниками.

Въ число воспитанниковъ принимались лица, выдержавшія установленное пріемное испытаніе; послѣднее производилось въ началѣ каждаго учебнаго года въ самомъ зданіи училища. Что касается учебной программы, то въ курсъ воспитанниковъ I-аго разряда входило 20 главныхъ и 11 вспомогательныхъ предметовъ. Сверхъ существующихъ и нынѣ предметовъ въ программу входили: законъ Божій,

нѣмецкій и французкій языки, рисованіе, равно какъ и теорія и практика верховой ѣзды.

Воспитанникамъ II-го разряда не ставилось въ обязанность слушать лекціи по вспомогательнымъ предметамъ, а всѣ существенные предметы, за исключеніемъ практическихъ, проходились ими отдѣльно отъ воспитанниковъ I-аго разряда и въ сокращенномъ видѣ.

Вошедшіе въ программу предметы были распредѣлены директоромъ, совмѣстно съ проф. Брауэлемъ, по курсамъ и часамъ и, по представленіи, этотъ новый планъ занятій былъ одобренъ министерствомъ 23 августа 1848 года.

Такимъ образомъ, часть подготовительныхъ работъ была закончена осенью 1848 г. т. е. къ тому сроку, къ которому, по предписанію министра народнаго просвѣщенія, должно было состояться открытіе училища. Но приказъ этотъ могъ быть приведенъ въ исполненіе только по отношенію клиники, начавшей свою дѣятельность 1-аго октября. Вслѣдствіе поздняго утвержденія экзаменаціонныхъ правилъ, училище лишено было возможности своевременно публиковать объ условіяхъ пріема и времени открытія института. Въ виду этого, и принимая во вниманіе свирѣпствующую въ то время въ городѣ холеру, совѣтъ училища въ своемъ первомъ засѣданіи отъ 20-го сент. 1848 г. постановилъ отложить открытіе училища къ началу слѣдующаго года, каковое постановленіе было утверждено высшимъ начальствомъ.

Въ 1-ыхъ числахъ января 1849 г. состоялись пріемныя испытанія, по окончаніи которыхъ принято было 31 воспитанникъ I-аго и II-ого разряда, а 22-ого января въ присутствіи господина попечителя округа, профессоровъ училища и университета послѣдовало торжественное открытіе института.

И такъ, 22-аго января 1849 г. было открыто первое въ Россіи самостоятельное ветеринарно-учебное заведеніе, причисленное, согласно Высочайшей волѣ, къ I-ому разряду учебныхъ заведеній имперіи, первое, въ которомъ главные предметы преподавались ветеринарами. Но училище

это было открыто, какъ говорится въ Высочайшемъ приказѣ, лишь »въ видѣ опыта, на 4 лѣтній срокъ.« Правительство желало сперва убѣдиться соотвѣтствуетъ-ли училище въ настоящей его формѣ высокимъ цѣлямъ государства, а также и въ томъ, будетъ-ли въ состояніи укорениться на предоставленной ему почвѣ, новоучрежденное заведеніе.

Исторія показываетъ, что училище, при всѣхъ несомнѣнныхъ улучшеніяхъ противъ прежнихъ ветеринарно-учебныхъ заведеній, не было свободно отъ недостатковъ и что часто является необходимость въ измѣненіяхъ и дополненіяхъ.

Измѣненія во внутреннемъ и внѣшнемъ устройствѣ училища необходимы были по различнымъ обстоятельствамъ уже съ самаго начала. Они состояли въ перенесеніи предметовъ съ одного семестра на другой, въ замѣщеніи одного предмета другимъ и т. д.

Но кромѣ этихъ, менѣе существенныхъ, недостатковъ вскорѣ не преминули обнаружиться и болѣе крупные пробѣлы, какъ въ научной программѣ, такъ и въ организаціи училища. Такъ оказалось, что нѣкоторые предметы, какъ не имѣющіе по отношенію ветеринарной медицины связи, могутъ быть устранены безъ ущерба для учащихся, другимъ же предметамъ отведено слишкомъ мало времени; далѣе, пріемные экзамены, по различнымъ причинамъ, оказались нецѣлесообразными. Крупнымъ недостаткомъ въ организаціи училища оказалось, наконецъ, одновременное подготовленіе въ училищѣ спеціалистовъ 2-хъ разрядовъ, вслѣдствіе чего преподавательская сила раздваивалась, что, безъ сомнѣнія, отзывалось неблагопріятно на успѣхахъ воспитанниковъ обоихъ разрядовъ.

На эти и тому подобные недостатки совѣтомъ института было обращено должное вниманіе и когда послѣ 4-хъ лѣтъ училище достигло полнокурсной своей дѣятельности, то правительство убѣдилось въ томъ, что оно не ошиблось въ выборѣ для училища губерніи и что училище требуетъ коренного измѣненія, какъ по отношенію учебной программы, такъ и относительно помѣщенія.

Поэтому, въ высшихъ правительственныхъ учрежденіяхъ

возбужденъ былъ вопросъ о преобразованіи училища и учебно-ветеринарнаго дѣла въ Россіи вообще, а пока дать училищу новое, соотвѣтствующее цѣлямъ его, помѣщеніе. Но оба вопроса, несмотря на общепризнанную ихъ важность, долго не могли дождаться окончательнаго разрѣшенія.

Что касается помѣщенія, то директоръ уже съ самаго начала старался подыскать пригодное для училища мѣсто для постройки такового и неоднократно представлялъ на утвержденіе планы и смѣты таковыхъ. Но только въ февралѣ 1856 г. ему удалось, благодаря ходатайству тогдашняго попечителя, сенатора фонъ Брадке, пріобрѣсти для училища за 25,000 руб. то помѣщеніе, въ которомъ и нынѣ находится институтъ. Но зданія эти, въ первоначальномъ ихъ видѣ, не вполнѣ соотвѣтствовали цѣлямъ училища; требовалась перестройка существующихъ зданій и постройка новыхъ, какъ напр. кузницы, клиники, зоотомическаго театра и т. д. Для всего этого, а отчасти и для устройства и пополненія различныхъ кабинетовъ, потребовалась сумма сильно превышающая 50,000 руб., и всѣ эти расходы, до введенія единства кассы т. е. до 1865 г., покрывались изъ сбереженій отъ штатной суммы въ 27,720 руб. въ годъ.

Безъ сомнѣнія, перемѣщеніе училища въ 1856 г. въ новое зданіе заслуживаетъ въ исторіи Юрьевскаго ветеринарнаго института особаго вниманія, но несравненно большаго историческаго значенія заслуживаетъ 1873 годъ, — годъ преобразованія училища въ институтъ.

Этотъ важный, въ нашей отечественной ветеринаріи, фактъ въ нашемъ институтѣ связанъ съ личностью проф. Унтербергера, долголѣтняго сотрудника директора Іессена, замѣстившаго его еще въ 1858 году.

За все время существованія училища всѣ недостатки и нужды его выступали все рельефнѣе, но возродившаяся еще въ началѣ 50-хъ годовъ мысль о преобразованіи училища приняла опредѣленную форму лишь благодаря просвѣщеннымъ заботамъ его сіятельства графа Дмитрія Андреевича Толстого. Высочайшимъ приказомъ отъ 8 Мая 1873 г. ветеринарное училище въ Дерптѣ, а равно и въ Харьковѣ

были преобразованы въ институты, чѣмъ и устранено было большинство изъ прежде ощущавшихся недостатковъ, и институтъ нашъ получилъ ту организацію, которая излагается въ нынѣ дѣйствующемъ уставѣ.

Не входя въ подробности изложенія этого устава, упомяну лишь, что съ 1873 года начинается новая эра для нашего института; библіотека, кабинеты и коллекціи со временемъ все болѣе и болѣе пополняются и институтъ, стремясь держаться всегда на уровнѣ научнаго прогресса, создаетъ, благодаря заботливому и просвѣщенному содѣйствію высшего начальства, новыя должности, лабораторіи и кабинеты, что относится, главнымъ образомъ, къ каѳедрамъ по хирургіи, физіологіи и бактеріологіи.

Представивъ такимъ образомъ въ краткихъ чертахъ исторію основанія и развитія Юрьевскаго ветеринарнаго института, я позволю себѣ теперь обратить Ваше благосклонное вниманіе на дѣятельность его.

Важнѣйшая дѣятельность института заключается, конечно, всецѣло въ подготовленіи ветеринарныхъ врачей.

Изъ краткаго сообщенія моего предшественника, мы узнали, что Юрьевскій ветеринарный институтъ за все время его существованія выпустилъ 1318 ветеринарныхъ врачей.

По поводу этого я позволю себѣ замѣтить, что бо́льшая часть окончившихъ относится ко 2-ому 25-лѣтію существованія института, а за 1-ое 25-лѣтіе выпущено было всего лишь 104 ветеринара.

Конечно, число это каждому покажется небольшимъ, и дѣйствительно, нельзя отрицать факта, что училище за 1-вое 25-лѣтіе выпустило относительно малое число ветеринаровъ. Причинъ этому было много, въ особенности-же вліяло то обстоятельство, что въ Россіи оказался большой недостатокъ штатныхъ должностей для гражданскихъ ветеринарныхъ врачей, притомъ крайне плохо оплачиваемыхъ.

Съ увеличеніемъ числа должностей и съ улучшеніемъ матеріальнаго положенія ветеринаровъ постепенно растетъ и число оканчивающихъ курсъ. Особенно-же благопріятно повліяло на численность учащихся во 2-мъ 25-лѣтіи введеніе

русскаго языка для преподаванія. Съ 80-хъ годовъ, съ введеніемъ русскаго языка, какъ преподавательскаго, число вступающихъ въ институтъ сильно возрастаетъ, такъ что общее число студентовъ съ того времени въ среднемъ достигаетъ 200.

Если ветеринарный институтъ служитъ очагомъ подготовленія лицъ съ учено-практическимъ направленіемъ, то, безъ сомнѣнія, клиника института служитъ однимъ изъ главныхъ факторовъ, дающихъ подобное направленіе; поэтому неудивительно, что съ самаго основанія улилища директоръ и первый руководитель клиники, проф. Іессенъ, обращалъ особое вниманіе на основательную практическую подготовку ветеринаровъ и сознавая вполнѣ, что такое обученіе можетъ быть дано только въ богатой матеріаломъ клиникѣ, онъ всѣми силами старался поднять значеніе ея. Для этого первоначально требовалось пріобрѣсти довѣріе къ клиникѣ мѣстнаго населенія, что и удалось ему въ скоромъ времени, благодаря его неутомимому труду, его умѣлости и любезности въ обращеніи.

Ветеринарная клиника подъ непосредственнымъ руководствомъ директора Іессена начала свою дѣятельность 1-аго октября 1848 г. Сначала приводили лишь мало паціентовъ, но постепенно, съ возрастающимъ къ клиникѣ довѣріемъ, число ихъ увеличивалось, и паціенты доставлялись не только изъ окрестностей, но даже изъ сосѣднихъ городовъ и губерній.

Нагляднѣе всего въ этомъ отношеніи говорятъ числовыя данныя. Въ теченіе 3-хъ мѣсяцевъ 1848 г. число паціентовъ составляло 94, въ 1849 г. число ихъ увеличилось на 683 и, постепенно возрастая, въ 1855 г., впервые, превышаетъ 1000. Спустя 15 лѣтъ количество паціентовъ уже доходитъ до 3000, а въ послѣднее 10-лѣтіе число ихъ составляетъ въ среднемъ 6375 въ годъ. Въ общемъ нужно сказать, что за весь 50-лѣтній періодъ времени въ клиникахъ института было пользовано 165,146 паціентовъ, изъ коихъ стаціонарно 18,147, амбулаторно 60,573, поликлинически 86,327.

Операцій въ клиникѣ за весь этотъ промежутокъ времени произведено было 39,161.

Не позволяя себѣ воспользоваться этими числами для какихъ-либо заключеній и сравненій, скажу лишь, что, конечно, такой богатый клиническій матеріалъ не остался безъ вліянія на характеръ дальнѣйшей дѣятельности выпускаемыхъ институтомъ ветеринарныхъ врачей.

Не менѣе важную роль клиника играла при прекращеніи заразныхъ и повальныхъ болѣзней не только въ здѣшнемъ краѣ, но и въ различныхъ другихъ губерніяхъ нашего обширнаго отечества. Годовые отчеты приводятъ ежегодно отъ 2—300 случаевъ принятія мѣръ при различныхъ заразныхъ болѣзняхъ.

Въ непосредственной связи съ дѣятельностью клиники находится аптека и кузница института. Дѣятельность ихъ можетъ быть выражена слѣдующими цифровыми данными.

Что касается аптеки, то здѣсь нужно замѣтить, что въ теченіе первыхъ 29 лѣтъ она работала не только для клиники, но отпускала лѣкарства и для вольной продажи. За 50 лѣтъ въ институтской аптекѣ приготовлено студентами всего 75,126 рецептовъ на сумму 27,251 руб. 41 коп.

Переходя къ дѣятельности кузницы, можно также и здѣсь констатировать фактъ, что она, начавъ свою дѣятельность въ скромныхъ размѣрахъ, пріобрѣла впослѣдствіи значеніе не только для мѣстнаго края, но распространяла полезныя свѣдѣнія по раціональной ковкѣ далеко за предѣлы его приготовленіемъ образцовыхъ коллекцій, обученіемъ кузнецовъ и т. д.

Учебная-же дѣятельность выражается количествомъ приготовленныхъ студентами подковъ для больного и здороваго копыта. Въ продолженіе 1-аго 25-лѣтія студентами наковано было 3665 подковъ т. е. 146 въ годъ, а во 2-омъ 25-лѣтіи наковано среднимъ числомъ 338 подковъ въ годъ.

Переходя къ дѣятельности паталого-анатомическаго кабинета, слѣдуетъ упомянуть, что кабинетъ этотъ, какъ таковой, существуетъ лишь съ 1872 г., а раньше былъ соединенъ съ нормальною анатоміею и физіологіею въ одно цѣлое, которымъ завѣдовалъ проф. Брауэль.

Изъ отчетностей паталого-анатомическаго кабинета видно,

что за все время существованія института тамъ произведено студентами 7,640 вскрытій различнаго рода и вида животныхъ.

Упуская, въ виду краткости времени, дальнѣйшій разсмотръ отдѣльныхъ кабинетовъ и коллекцій института, я укажу лишь на библіотеку, какъ на самую драгоцѣнную нашу коллекцію.

Началомъ библіотеки послужили книги, переданныя по закрытіи Виленской медико-хирургической академіи въ распоряженіе института, а также и малая коллекція ветеринарныхъ сочиненій, купленныхъ въ 1849 г. изъ частныхъ рукъ.

Дальнѣйшій приростъ книгъ составлялся изъ небольшихъ пожертвованій и ежегодныхъ значительныхъ пополненій новыми сочиненіями на счетъ средствъ института, нерѣдко превышавшихъ положенную по штату сумму. Вслѣдствіе этого, въ настоящее время, библіотека нашего института можетъ считаться, по числу находящихся въ ней драгоцѣнныхъ журналовъ и книгъ, одной изъ лучшихъ въ области ветеринарной медицины не только у насъ въ Россіи, но и за границей. Изъ только что прочитаннаго годового отчета мы узнали, что въ настоящее время библіотека состоитъ изъ 17,069 томовъ на сумму 54 350 р. 77 к.; изъ этого числа пожертвовано было 5159 томовъ на сумму 3327 р. 39 к. и пріобрѣтено покупкой 11 910 томовъ на сумму 51 023 р. 38 к.

Кончая этимъ краткій мой очеркъ, было-бы несправедливо умолчать о тѣхъ бывшихъ преподавателяхъ института, дѣятельность которыхъ неразрывно, и на всегда, связана съ исторіей его.

Въ ряду этихъ лицъ, давшихъ научное положеніе Институту, первыми должны быть названы проф. Іессенъ и проф. Унтербергеръ*) со своими работами по различнымъ

*) Въ виду большихъ заслугъ П. П. Іессена и Ф. С. Унтербергера не только по отношенію нашего института, но и по отношенію развитія ветеринарной медицины въ Россіи вообще, однимъ изъ преподавателей института было предложено почтить память усопшихъ директоровъ учрежденіемъ премій имени ихъ. Предложеніе это встрѣтило теплое сочувствіе не только въ преподавательской средѣ института, но и въ кругу участниковъ юбилея. Принося искреннюю признательность жертвователямъ, вмѣстѣ съ тѣмъ ставимъ себѣ въ пріятную обязанность довести до свѣдѣнія интересующихся дѣломъ объ учрежденіи премій, что сумма, поступившая для этой цѣли, достигла количества 400 рублей. Ред.

отраслямъ ветеринарныхъ наукъ, главнымъ образомъ, по чумѣ и другимъ инфекціоннымъ болѣзнямъ. Проф. Брауэль, сдѣлавшій здѣсь извѣстное открытіе бациллъ сибирской язвы. Проф. А. Шмидтъ, со своими работами по физіологіи крови, и проф. Е. Земмеръ по его многочисленнымъ работамъ въ области инфекціонныхъ болѣзней.

Въ заключеніе позволю себѣ пожелать институту, по случаю его сегодняшняго торжества, чтобы онъ шелъ всегда по научному пути, предначерченномъ первыми его преподавателями на пользу дорогого намъ отечества и дорогой всѣмъ намъ науки.

VIII. Сообщеніе директора о вновь избранныхъ совѣтомъ ветеринарнаго института почетныхъ членахъ.

Мм. Гг.! По случаю сегодняшняго юбилея совѣтъ Юрьевскаго ветеринарнаго института постановилъ просить принять званіе почетнаго члена института:

Его Императорское Высочество Великаго Князя Дмитрія Константиновича и Его Высочество Принца Александра Петровича Ольденбургскаго.

Затѣмъ совѣтъ избралъ почетными членами:

Главнаго военно-медицинскаго инспектора д. т. с. д-ра мед. Адольфа Александровича Реммерта.

Орд. проф. маг. д. с. с. Ивана Николаевича Ланге, директора Казанскаго ветеринарнаго института.

Орд. проф. маг. д. с. с. Аркадія Александровича Раевскаго, директора Харьковскаго ветеринарнаго института.

Орд. проф. маг. д. с. с. Георгія Александровича Чуловскаго, директора Варшавскаго ветеринарнаго института.

Заслуженнаго проф. Юрьевскаго ветеринарнаго института д. с. с. маг. Евгенія Мартыновича Земмера.

Заслуженнаго проф. Юрьевскаго ветеринарнаго института д. с. с. д-ра мед. Александра Карловича Розенберга.

Бывшаго доцента Юрьевскаго ветеринарнаго института с. с. маг. фармаціи Юлія Адольфовича Клевера.

Совѣщательнаго члена ветеринарнаго комитета министерства внутреннихъ дѣлъ с. с. Николая Петровича Пештича.

Профессоровъ Берлинской высшей ветеринарной школы, докторовъ: E. Fröhner'a, R. Ostertag'a и R. Schmaltz'a.,

Проф. д-ра J. Bayer'a, ректора Императорскаго Королевскаго военно-ветеринарнаго института и высшей ветеринарной школы въ Вѣнѣ.

Профессоровъ Альфорской ветеринарной школы (въ Парижѣ) E. Nocard'a и P. Cadiot.

Проф. Arloing'a, директора ветеринарной школы въ Ліонѣ.

Проф. д-ра E. Zschokke, директора ветеринарной школы въ Цюрихѣ.

Профессоровъ высшей ветеринарной школы въ Дрезденѣ, докторовъ: A. Johne и W. Ellenberger'a.

Проф. д-ра B. Bang'a въ Копенгагенѣ.

Проф. д-ра C. Dammanna, директора высшей ветеринарной школы въ Ганноверѣ.

Членами корреспондентами института избраны:

Проф. Мюнхенской высшей ветеринарной школы, д-ръ Th. Kitt.

Проф. Казанскаго ветеринарнаго института с. с. маг. Карлъ Матвѣевичъ Гольцманъ.

Начальникъ ветеринарнаго отдѣленія главнаго военно-медицинскао управленія с. с. маг. Андрей Матвѣевичъ Руденко.

Главный консультантъ главнаго управленія государственнаго коннозаводства с. с. маг. Алексѣй Евфимовичъ Архангельскій.

Окружной ветеринаръ Варшавскаго военнаго округа с. с. маг. Сергѣй Степановичъ Евсѣенко.

Окружной ветеринаръ Кіевскаго военнаго округа д. с. с. маг. Алексѣй Кузьмичъ Логгиновъ.

Калишскій губернскій ветеринаръ с. с. маг. Альфредъ Андреевичъ Краевскій.

Управляющій С.-Петербургской аукціонной конюшней с. с. вет. врачъ Леопольдъ Александровичъ Брунсъ.

XI. Окружной инспекторъ д. с. с. В. И. Поповъ, въ качествѣ замѣстителя его превосходительства господина попечителя Рижскаго учебнаго округа т. с. Н. А. Лавровскаго, прочелъ отъ имени его слѣдующую привѣтственную рѣчь:

»Мм. Гг. Считаю пріятнымъ долгомъ привѣтствовать Юрьевскій ветеринарный институтъ въ лицѣ всѣхъ служащихъ въ немъ и студентовъ, съ многоуважаемымъ директоромъ во главѣ, съ великимъ праздникомъ, съ знаменательнымъ событіемъ совершившагося пятидесятилѣтія его жизни, а равно и всѣхъ собравшихся здѣсь почтить своимъ присутствіемъ скромное институтское торжество.

Ветеринарные институты и на западѣ, и у насъ — учрежденія сравнительно молодыя и имъ задолго предшествовали университетскіе медицинскіе факультеты съ ихъ медициной, обращенной къ самому человѣку. И это понятно: человѣкъ былъ прежде всего озабоченъ помощію самому себѣ въ своихъ болѣзняхъ, принималъ всѣ мѣры къ облегченію своихъ страданій и не спѣшилъ съ своею помощью животнымъ, которыя страдали и умирали безъ этой помощи. Вотъ почему медицина человѣка возникла въ глубокой древности, между тѣмъ какъ ветеринарная только въ новѣйшее время. Въ Россіи Юрьевскій ветеринарный институтъ явился первымъ правительственнымъ учрежденіемъ этого рода, уставъ и штатъ коего Высочайше утверждены 14 января 1848 г., за нимъ послѣдовало учрежденіе Харьковскаго и Казанскаго. До этого времени для ветеринарной медицины въ Россіи была назначена только одна каѳедра въ университетскихъ медицинскихъ факультетахъ съ практической при ней школой. Замѣчательно, что и при учрежденіи первыхъ двухъ ветеринарныхъ училищъ было колебаніе относительно ихъ необходимости и цѣлесообразности: оба они были открыты, въ видѣ опыта, только на четыре года.

М. м. Г г.! Пятьдесятъ лѣтъ въ жизни каждаго учрежденія, какъ и въ жизни отдѣльнаго человѣка время вполнѣ достаточное, чтобы призванныя къ дѣятельности ихъ силы развились, окрѣпли и выразились своими, по крайней мѣрѣ выдающимися характеристическими чертами. Стоя теперь на рубежѣ прожитаго полувѣка и обозрѣвая свое прошедшее, Юрьевскій ветеринарный институтъ, полагаю, съ спокойною увѣренностью можетъ сказать, что совершалъ свою дѣятельность въ мѣру своихъ силъ и дарованныхъ ему средствъ и съ тѣмъ усердіемъ, какое отъ него требовалось для достиженія цѣли, опредѣленной Высочайшею волею. Въ отчетѣ о его полувѣковой дѣятельности, который будетъ предложенъ Вашему вниманію, Вы усмотрите его послѣдовательное развитіе отъ скромныхъ первоначальныхъ размѣровъ до современнаго его состоянія.

Въ заключеніе, не могу не выразить искреннѣйшаго пожеланія, чтобы Юрьевскій ветеринарный институтъ, вступающій съ сего дня во второе пятидесятилѣтіе своей жизни, продолжалъ съ возрастающимъ усердіемъ и успѣхомъ свою полезную и плодотворную дѣятельность, удовлетворяя важнымъ государственнымъ потребностямъ, и тѣмъ выполнялъ указанное ему Высочайшею волею назначеніе.»

X. Замѣститель его превосходительства господина Лифляндскаго губернатора генералъ-маіора В. Д. Суровцева — Лифляндскій губернскій ветеринаръ к. с. К. И. Кальнингъ прочелъ слѣдующее:

„Служебныя дѣла и домашнія обстоятельства не дозволили его превосходительству господину Лифляндскому губернатору, генералъ-маіору Суровцеву, прибыть въ г. Юрьевъ къ празднованію ветеринарнымъ институтомъ пятидесятилѣтняго юбилея его существованія. Поэтому, его превосходительству угодно было поручить мнѣ быть его замѣстителемъ на этомъ торжествѣ, передать привѣтъ Юрьевскому ветеринарному институту и принести искреннее поздравленіе къ полувѣковому юбилею его. Исполняя этимъ данное мнѣ порученіе и принося, и съ своей стороны, институту

искреннее поздравленіе, какъ бывшій его воспитанникъ, я не могу, хотя-бы въ самыхъ краткихъ только словахъ, умолчать о томъ выдающемся значеніи, которое онъ имѣлъ не только для Лифляндской губерніи, въ предѣлахъ которой находится, но и для всего обширнаго Русскаго государства.

Юрьевскій ветеринарный институтъ, благодаря ревностному отношенію преподавателей его къ своему дѣлу, всегда стоялъ на уровнѣ современной ветеринарной медицины, и былъ готовъ служить по мѣрѣ силъ интересамъ населенія и администраціи Лифляндіи, вслѣдствіе чего эта провинція находилась въ положеніи, давшемъ ей возможность постоянно пользоваться успѣхами, добытыми ветеринарной наукой. Не подлежитъ никакому сомнѣнію, что на степень культурнаго состоянія, въ которомъ находится въ настоящее время эта провинція, должна быть отнесена не въ малой долѣ къ заслугамъ Юрьевскаго ветеринарнаго института. Высказывая глубокую признательность за такую полезную дѣятельность, господинъ Лифляндскій губернаторъ вмѣстѣ съ тѣмъ увѣренъ, что ветеринарный институтъ и на будущее время не оставитъ губернію безъ просвѣщенныхъ совѣтовъ и указаній своихъ въ пользу поднятія народнаго благосостоянія.

Тѣ услуги, которыя оказаны Юрьевскимъ ветеринарнымъ институтомъ всему государству, и та роль, которую онъ игралъ въ послѣднемъ, всегда пользовались всеобщею признательностью. Этотъ институтъ многократно приглашался высшими правительственными учрежденіями къ обсужденію спеціальныхъ вопросовъ, какъ научнаго, такъ и административнаго характера, при рѣшеніи которыхъ онъ игралъ руководящую роль. Воспитанники этого института разсѣяны по всему обширному Русскому государству, гдѣ они честью исполняютъ возложенныя на нихъ обязанности, и сохраняютъ ту глубокую привязанность и тѣ вѣрноподданническія чувства къ Государю Императору, которыя они вынесли изъ своей alma mater.

Въ заключеніе желаю Юрьевскому ветеринарному институту, празднующему теперь пятидесятилѣтній юбилей

своего существованія, дальнѣйшаго процвѣтанія для блага государства.»

XI. Депутація Ветеринарнаго комитета министерства внутреннихъ дѣлъ, состоявшая изъ членовъ этого комитета с. с. Н. П. Пештича и с. с. А. Е. Архангельскаго, привѣтствовала институтъ слѣдующими словами:

»Ветеринарный комитетъ министерства внутреннихъ дѣлъ, въ засѣданіи своемъ 12-го текущаго января, возложилъ на меня и моего коллегу по комитету А. Архангельскаго пріятную обязанность явиться представителями высшаго въ Имперіи ветеринарнаго учрежденія на сегодняшнемъ праздникѣ русской ветеринарной науки и поздравить Юрьевскій ветеринарный институтъ съ истеченіемъ первой половины вѣка существованія этого разсадника ветеринарной науки въ Россіи. Вѣдая самою обширною отраслью ветеринарнаго дѣла въ Имперіи, да при томъ еще такою, которая наиболѣе широко и глубоко затрогиваетъ интересы населенія, охраняя его отъ эпизоотій и зоонозовъ — злѣйшихъ враговъ землевладѣльца, — ветеринарный комитетъ, конечно, не могъ не прибѣгать къ услугамъ питомцевъ Юрьевскаго ветеринарнаго института; онъ часто также обращался и къ просвѣщенному научному содѣйствію преподавательскаго персонала этого института. Во всѣхъ подобныхъ случаяхъ, комитетъ убѣждался въ солидной подготовкѣ выпускаемыхъ Юрьевскимъ ветеринарнымъ институтомъ питомцевъ и во всегдашней готовности преподавательскаго персонала его, притти на помощь практической ветеринаріи своимъ компетентнымъ и безпристрастнымъ участіемъ въ обсужденіи и направленіи тѣхъ или иныхъ научно-практическихъ вопросовъ, выдвигаемыхъ жизнью и постепеннымъ, безостановочнымъ ростомъ ветеринарнаго дѣла.

Привѣтствуя Юрьевскій ветеринарный институтъ съ истеченіемъ пятидесятія столь полезной дѣятельности, ветеринарный комитетъ не можетъ не пожелать этому институту дальнѣйшаго процвѣтанія, расширенія и преуспѣванія еще на долгіе и долгіе годы, дабы и послѣдующія поколѣ-

нія отнеслись къ будущимъ юбилеямъ Юрьевскаго ветеринарнаго института столь-же тепло, сердечно и сочувственно, какъ это мы видимъ сегодня на первомъ его полувѣковомъ юбилеѣ.«

XII. Начальникъ ветеринарнаго отдѣленія главнаго военно-медицинскаго управленія с. с. маг. А. М. Руденко по порученію его превосходительства, господина управляющаго военнымъ министерствомъ, генералъ-лейтенанта Куропаткина и главнаго военно-медицинскаго инспектора д. т. с. д-ра А. А. Реммерта обратился къ присутствующимъ со слѣдующею рѣчью.

»Мм. Гг.! Юрьевскій ветеринарный институтъ, въ теченіе минувшихъ пятидесяти лѣтъ, далъ русской арміи немалое число ветеринарныхъ врачей, искренно преданныхъ своей профессіи. Прекрасное сочетаніе науки и практики, — которое давно уже сложилось въ Юрьевскомъ институтѣ, — его обширная клиническая дѣятельность, его всегдашнее стремленіе не отставать отъ почвы реальныхъ фактовъ, — вотъ условія, благодаря которымъ питомцы этого института постоянно являлись адептами практической ветеринаріи. Само собою разумѣется, что врачи съ такимъ направленіемъ могли наиболѣе удовлетворять потребностямъ арміи, гдѣ главнѣйшая задача ветеринара — спасти строевого коня отъ преждевременной смерти или предупредить развитіе хроническихъ недуговъ. Въ этомъ отношеніи питомцы Юрьевскаго института были на высотѣ своего призванія, а потому и достигнута ими весьма лестная репутація „хорошихъ практиковъ.“

Обращаетъ на себя вниманіе также и то обстоятельство, что ветеринарные врачи военнаго вѣдомства, командируемые ежегодно въ Юрьевскій институтъ для освѣженія своихъ научныхъ познаній, всегда находили здѣсь широкое радушіе и великую заботливость со стороны преподавательскаго персонала, который не жалѣлъ и не жалѣетъ своихъ трудовъ, чтобы дать прикомандированнымъ врачамъ побольше разнообразныхъ свѣдѣній. Тотъ, кто имѣлъ счастье

воспользоваться этимъ гостепріимствомъ, — навсегда остается глубокоблагодарнымъ Юрьевскому ветеринарному институту и съ восторгомъ вспоминаетъ проведенные въ немъ дни.

Будучи весьма признательнымъ за все содѣянное на пользу нашей арміи, военное вѣдомство желаетъ институту дальнѣйшаго процвѣтанія на долгіе и долгіе годы. По порученію его превосходительства управляющаго военнымъ министерствомъ, генералъ-лейтенанта Куропаткина, имѣю честь привѣтствовать совѣтъ Юрьевскаго ветеринарнаго института съ сегодняшнимъ торжествомъ полувѣкового юбилея славной и плодотворной дѣятельности. Вмѣстѣ съ тѣмъ, почтительнѣйше приношу сердечную благодарность г. г. профессорамъ за особое вниманіе къ военнымъ ветеринарнымъ врачамъ, командируемымъ для научнаго усовершенствованія. Душевный привѣтъ и поздравленіе съ 50-лѣтнимъ юбилеемъ позвольте передать также и отъ имени главнаго военно-медицинскаго инспектора, дѣйствительнаго тайнаго совѣтника А. А. Реммерта.«

XIII. Передача адреса представителями главнаго управленія государственнаго коннозаводства главнымъ ветеринаромъ консультантомъ маг. с. с. А. Е. Архангельскимъ, управляющимъ С. Петербургской аукціонной конюшней с. с. Л. А. Брунсомъ и запаснымъ ветеринаромъ главнаго управленія государственнаго коннозаводства Н. Н. Зуевымъ. Адресъ (23 × 36 стм)* хранится въ буромъ кожаномъ переплетѣ съ падписью: «Юрьевскому ветеринарному институту, Государственное коннозаводство».

«Получивъ соизволеніе Его Императорскаго Высочества главноуправляющаго государственнымъ коннозаводствомъ привѣтсвовать Юрьевскій ветеринарный институтъ въ знаменательный для него день пятидесятилѣтняго юбилея, считаемъ себя вдвойнѣ счастливыми при выполненіи этой миссіи, являясь въ то-же время и учениками дорогой намъ „alma mater.“

*) Первыя цифры обозначаютъ ширину, вторыя вышину адреса въ сантиметрахъ.

Полные чувствъ глубокой признательности къ ней за спеціальныя научныя знанія, которыя жизнь дала намъ возможность примѣнить на пользу отечественнаго коннозаводства, мы съ благоговѣніемъ останавливаемся предъ памятью славнаго прошлаго въ жизни института, съ незабвенными именами нашихъ учителей, почившихъ Іессена, Брауэля и Унтербергера. Выражая сочувствіе благополучно здравствующимъ и раздѣляя съ ними радостныя чувства настоящаго торжественнаго момента, мы съ самыми свѣтлыми надеждами взираемъ на будущее института.

Названные учители наши, принимая въ свое время личное дѣятельное участіе въ жизни государственнаго коннозаводства, установили тѣсное общеніе между обоими учрежденіями; связь эта, поддерживаясь безпрерывно чередующимися поколѣніями ветеринарныхъ врачей, ярко выражается тѣмъ, что въ настоящее время половина ветеринарнаго персонала вѣдомства состоитъ изъ бывшихъ воспитанниковъ Юрьевскаго института. Отъ лица всѣхъ ихъ, прочихъ товарищей и сослуживцевъ, позволяемъ себѣ еще разъ въ этотъ торжественный моментъ выразить нашъ искренній привѣтъ Юрьевскому ветеринарному институту и пожелать дальнѣйшаго преуспѣянія и процвѣтанія его научной жизни на многіе и многіе годы».

XIV. Чтеніе и передача адреса Берлинской высшей ветеринарной школы депутатомъ ея профессоромъ д-ромъ Р. Шмальцемъ. Адресъ, отпечатанный на бѣломъ картонѣ (46 × 60 стм.) большими латинскими буквами съ готическимъ украшеніемъ иниціала, помѣщается въ очень цѣнномъ кожаномъ переплетѣ, художественной рѣзной работы, съ угловою мѣдною оковкою. Посреди лицевой части переплета на золоченомъ фонѣ изображенъ прусскій государственный гербъ, охваченный широкимъ бортомъ дубовыхъ вѣтвей. Подъ гербомъ надпись: „Dem Veterinair-Institut zu Dorpat — Jurjew.“

„Fünfzig Jahre sind heute verflossen, seit das Veterinairinstitut zu Dorpat sein Wirken begann.

Der Wissenschaft, der ernsten Arbeit sind all' diese Jahre geweiht gewesen. Bedeutsame Errungenschaften, erfreulicher Fortschritt waren ihre reiche Frucht.

Ebenbürtig allen neben ihr ward diese Stätte des Unterrichts, im Streben wie im Erfolge.

Von Brauell und Jessen bis auf diesen Tag hat sie Männer besessen, die glänzenden Ruf ihr erwarben und erhielten.

Mit Stolz darf heute die Veterinairacademie zu Jurjew auf ihre Vergangenheit, mit Zuversicht in die Zukunft schauen.

Der ruhmvollen Jubilarin huldigt an diesem ihrem Ehrentage die thierärztliche Hochschule zu Berlin. Schütz, Dieckerhoff, Munk, Pinner, Eggeling, Fröhner, Schmaltz, Ostertag, Eber, Eberlein.

XV. По прочтеніи адреса Берлинской высшей ветеринарной школы, проф. Шмальцъ, выразивъ въ прочувственныхъ словахъ сердечныя отношенія свои къ институту, вручилъ директору, проф. К. К. фонъ Раупаху, экземпляръ посвященнаго имъ по случаю 50-лѣтняго юбилея Юрьевскаго ветеринарнаго института, атласа: „Ossa extremitatum equi et insertiones musculorum", въ изящномъ переплетѣ. Вслѣдъ затѣмъ онъ обратился къ директору со слѣдующими словами:

„Und nun gestatten Eure Excellenz, dass ich dem noch einige Worte hinzufüge.

Was dieses Institut der Wissenschaft bedeutet, dass werden Sie heute von neuem klar erkennen an den Ovationen, die Ihnen hier dargebracht werden, an den Kundgebungen, die aus allen grossen Staaten Europas Ihnen zugehen.

Ewig denkwürdig wird die Stätte bleiben, wo zum ersten Mal ein pathogener Microorganismus im Versteck seiner verderblichen Thätigkeit von einem durchdringenden Forscherblick — dem Brauell — erspäht wurde.

Zu den Kampfmitteln, mit denen die modernste Medicin gegen die Thierseuchen uns ausgerüstet hat, haben russische Veterinaire das Malleïn gefügt und unvergessen wird es bleiben, dass für diese Entdeckung hier ein Gelehrter in den Tod gegangen ist.

Was heute von Afrika aus als etwas angeblich Neues das grosse Weltpublikum in Staunen setzt — die Rinderpestimpfung, das ist schon vor langer Zeit hier gelehrt und geübt worden.

Die Thätigkeit dieses Instituts hat unzweifelhaft wesentlich mit die russische Veterinairpolizei befähigt, ihre schwierigen Aufgaben so vorzüglich zu erfüllen, dass heute von diesem weiten Reich ein Theil, so gross und grösser als mein Heimathland, von der gefährlichsten aller Thierzeuchen gänzlich befreit ist, und dass andere Seuchen erfolgreich bekämpft werden.

Die Professoren des hiesigen Veterinairinstituts haben mit uns stets wissenschaftliche Verbindung gehalten, erst kürzlich in einem grossen, mit Beifall begrüssten Werke, seit lange in zahlreichen journalistischen Arbeiten.

Die Dorpater Dissertationen erfreuen sich eines begründeten Rufs. Sie zeigen zugleich, dass die Lehrer es sich angelegen sein lassen und verstehen ihren Geist auf die jüngeren Generationen zu übertragen und Schule zu machen, und dass durch die Tüchtigkeit der Schüler die Zukunft des Instituts gesichert ist.

Aber nicht um alles das Ihnen zu sagen, kam ich her. Die Dorpater Professoren haben mehr gethan, als uns sich wissenschaftlich verbunden. Die Mehrzahl von ihnen — Sie, Excellenz, allen voran — haben mit uns auch persönliche Beziehungen angeknüpft.

Sie sind häufige und stets willkommene Gäste in Berlin gewesen. Zu eifrigen Studien kamen sie hin; herzliche Freundschaften sind dabei entstanden.

Und so hat mich heute nicht blos ein kühles nobile officium hierher getrieben, sondern dem Zuge des Herzens bin ich gefolgt, um diese Freundschaft zu bethätigen. Und aus vollem Herzen quellen die Wünsche, die ich ihnen zurufe: Möge das Veterinair-Institut zu Jurjew blühen und sich stätig fortentwickeln. Möge es ihm vergönnt sein, unter friedlichem Scepter rüstig weiter zu schaffen zum Nutzen seines grossen Vaterlandes und zur Förderung der Wissenschaft. Und möge es für die Veterinairmedicin bleiben, was es war und ist: ein Stern im Osten; der leuchtende Morgenstern am Firmament unserer Wissenschaft."

XVI. Его превосходительство господинъ ректоръ Императорскаго Юрьевскаго университета, д. с. с. профессоръ д-ръ А. С. Будиловичъ, сказалъ слѣдующее:

»Отъ имени Императорскаго Юрьевскаго Университета, пріятнымъ долгомъ считаю привѣтствовать ветеринарный институтъ съ исполнившимся нынѣ пятидесятилѣтіемъ научной, учебной, и практической плодотворной дѣятельности. При этомъ позволяю себѣ выразить надежду, даже увѣренность, что полувѣковыя связи, соединяющія Юрьевскій ветеринарный институтъ съ Юрьевскимъ университетомъ, особенно съ его медицинскимъ факультетомъ, и выражавшіяся, то во взаимномъ обмѣнѣ преподавателями, то въ другихъ товарищескихъ услугахъ въ средѣ учащихъ и учащихся, еще болѣе скрѣпятся въ будущемъ, ибо оба эти учрежденія, при всемъ различіи своихъ спеціальныхъ задачъ и цѣлей, одинаково призваны служить наукѣ и Россіи.«

XVII. Завѣдующій эпизоотологическомъ отдѣломъ Императорскаго института экспериментальной медицины д-ръ мед. А. А. Владиміровъ, по порученію Его Высочества Принца Александра Петровича Ольденбургскаго, — совѣта Императорскаго института экспериментальной медицины и отъ имени эпизоотологическаго отдѣла того-же института, сказалъ нижеслѣдующее:

«Его Высочеству Принцу Александру Петровичу Ольденбургскому, г. попечителю Императорскаго института экспериментальной медицины, благоугодно было поручить мнѣ поздравить отъ Его имени Юрьевскій ветеринарный институтъ и Васъ, какъ директора института, съ исполненіемъ пятидесятилѣтія его плодотворной учебной и научной дѣятельности.

Многочисленные дѣятели общественной ветеринаріи, обязанные своимъ образованіемъ Юрьевскому ветеринарному институту, и блестящіе успѣхи его по разработкѣ научныхъ вопросовъ укрѣпили за нимъ громкую славу выдающагося учебно-научнаго учрежденія не только въ нашемъ отечествѣ, но и далеко за предѣлами Россіи.

Совѣтъ Императорскаго института экспериментальной медицины, вполнѣ присоединяясь къ чувствамъ и сужденіямъ своего Августѣйшаго Попечителя, также приноситъ Юрьевскому ветеринарному институту свои искреннѣйшія поздравленія и наилучшія пожеланія, чтобы полувѣковая заслуженная слава его продолжала расти и впредь на пользу науки и отечества.

Прошу принять усерднѣйшее привѣтствіе и отъ имени эпизоотологическаго отдѣла названнаго института, съ самаго начала своего существованія поддерживавшаго близкія отношенія съ Юрьевскимъ ветеринарнымъ институтомъ и постоянно имѣвшаго въ своемъ личномъ составѣ дѣятелей, такъ или иначе прикосновенныхъ къ Юрьевскому ветеринарному институту. Принимая живое участіе въ сегодняшнемъ торжествѣ, эпизоотологическій отдѣлъ Императорскаго института экспериментальной медицины выражаетъ твердую увѣренность въ томъ, что славный Юрьевскій разсадникъ ветеринарныхъ знаній удержитъ за собою и на будущее время то высокое положеніе, которое принадлежитъ ему по праву въ настоящемъ.«

XVIII. Чтеніе и передача адреса Николаевскаго кавалерійскаго училища делегатомъ ея ветеринарнымъ врачемъ к. с. А. А. Соколовымъ. Адресъ слѣдующаго содержанія:

»Успѣхъ ветеринарной науки, то важное значеніе, какое она пріобрѣла за послѣднее время въ жизни русскаго государства вообще и въ частности русской кавалеріи, ставитъ Николаевскому кавалерійскому училищу весьма пріятный долгъ привѣтствовать Юрьевскій ветеринарный институтъ съ днемъ его пятидесятилѣтней плодотворной дѣятельности на пользу родины.

Для Николаевскаго кавалерійскаго училища полувѣковая научная работа одного изъ старѣйшихъ высшихъ ветеринарныхъ учебныхъ заведеній прошла далеко небезслѣдно. Его работы, его научныя изслѣдованія и открытія въ области охраненія здоровья лошади и наилучшей эксплоатаціи ея силъ служили опорою и давали импульсъ къ прогрессу преподаванія одного изъ главныхъ предметовъ въ училищѣ-

иппологіи. Тысячи кавалеристовъ вышло изъ училища съ вѣрными и строго научными знаніями о лошади этого друга и сотрудника кавалериста.

Николаевское кавалерійское училище, привѣтствуя Юрьевскій ветеринарный институтъ въ этотъ знаменательный для него день, шлетъ ему искреннія пожеланія преуспѣвать на пользу человѣчества и родины, а руководителямъ и сотрудникамъ сохранить бодрый духъ и долголѣтіе.

Начальникъ Николаевскаго кавалерійскаго училища, генералъ-маіоръ: Плеве.

Инспекторъ классовъ, генералъ-маіоръ: Будаевскій.

Ветеринарный врачъ, надворный совѣтникъ: Соколовъ».

XIX. Чтеніе и передача адреса педагогическаго совѣта Юрьевской гимназіи директоромъ послѣдней с. с. Н. И. Ивановымъ. Адресъ напечатанъ на литографированномъ картонѣ (31 × 43 стм.), украшенномъ аллегорическими изображеніями, и хранится въ синемъ, роскошномъ бархатномъ переплетѣ, съ серебряною надписью на лицевой сторонѣ: «Юрьевскому ветеринарному институту. Юрьевская гимназія.»

«Юрьевская гимназія привѣтствуетъ Юрьевскій ветеринарный институтъ въ знаменательный день его полувѣкового юбилея. Питомцы этой гимназіи, стремящіеся къ высшему ветеринарному образованію, находятъ радушный пріемъ и удовлетвореніе своему стремленію въ стѣнахъ сего института. Да развивается его плодотворная дѣятельность, да преуспѣваетъ онъ на поприщѣ науки, и да служитъ онъ разсадникомъ истинно-просвѣщенныхъ дѣятелей одушевляемыхъ преданностью престолу и любовью къ отечеству. Директоръ Юрьевской гимназіи Н. Ивановъ, инспекторъ Н. Кипріановичъ, законоучитель священникъ В. Темномѣровъ, законоучитель К. Трефнеръ, Ѳ. Розовъ, В. Петровъ, А. Павловъ, Н. Знаменскій, Н. Скрябинъ, Раевскій, Д. Золотаревъ, Х. Лундманъ, П. Невзоровъ, Ст. Роше, Сумаковъ, Карцовъ, А. Кондратьевъ, Грюнвальдтъ».

XX. Чтеніе и передача адреса педагогическаго совѣта Юрьевскаго реальнаго училища директоромъ послѣдняго с. с. В. П. Соколовымъ. Адресъ напечатанъ на картонѣ (31 × 40 стм.), украшенномъ литографированнымъ вѣнкомъ изъ дубовыхъ и лавровыхъ вѣтвей. Переплетъ изъ зеленаго атласа носитъ надпись: «Юрьевскому ветеринарному институту. Юрьевское реальное училище.»

»14 января сего 1898 года Юрьевскій ветеринарный институтъ празднуетъ полувѣковой юбилей своего плодотворнаго служенія наукѣ и отечественному просвѣщенію. Присоединяя къ многочисленнымъ поздравленіямъ институту и свое искренное привѣтствіе и обращаясь мысленно, въ сегодняшній знаменательный день, къ истекшему славному пятидесятилѣтію жизни института, Юрьевское реальное училище не можетъ не почтить въ немъ учебное заведеніе края, уже давно плодотворно укрѣпившее связь свою съ общимъ великимъ отечествомъ нашимъ, какъ введеніемъ преподаванія на русскомъ языкѣ, такъ и привлеченіемъ въ среду своихъ воспитанниковъ весьма многихъ уроженцевъ внутренней Россіи. Желая полнаго преуспѣянія научно-педагогической дѣятельности института еще на многіе и многіе годы, Юрьевское реальное училище не можетъ также не вспомнить съ благодарностью, что, какъ въ числѣ почтенныхъ преподавателей института, такъ и въ числѣ его воспитанниковъ, всегда находились и находятся еще и нынѣ бывшіе ученики училища, чѣмъ укрѣплялась и, надо надѣяться, будетъ укрѣпляться впредь, живая и постоянная связь между двумя учебными заведеніями, посильно служащими распространенію реальныхъ знаній между своими питомцами.«

XXI. Чтеніе и передача адреса педагогическаго совѣта Юрьевской учительской семинаріи директоромъ ея с. с. М. А. Сѣрковымъ. Адресъ писанъ на литографированномъ картонѣ (32 × 43 стм.) и хранится въ изящномъ темносинемъ бархатномъ переплетѣ, на лицевой сторонѣ котораго помѣщена надпись: „Юрьевскому ветеринарному институту. Юрьевская учительская семинарія.“

«Педагогическій совѣтъ Юрьевской учительской семинаріи, пользуясь настоящимъ торжествомъ, поздравляетъ институтъ съ исполненіемъ пятидесятилѣтней годовщины и выражаетъ дань уваженія, какъ тѣмъ труженикамъ науки, которые работаютъ и работали въ стѣнахъ его, не щадя даже жизни своей, такъ и тѣмъ питомцамъ его, которые выносятъ изъ него свѣтъ знанія и разсѣваютъ его по всему дорогому отечеству на общую пользу.

Многихъ лѣтъ институту и нынѣшнимъ представителямъ его! Отъ имени педагогическаго совѣта Директоръ М. Сѣрковъ».

XXII. Привѣтствіе его превосходительства господина командира 18-го армейскаго корпуса генералъ-лейтенанта Л. Е. Адамовича произнесено замѣстителемъ его, старшимъ адъютантомъ штаба 18-го армейскаго корпуса, генеральнаго штаба капитаномъ, В. А. Эммануэлемъ.

«Командиръ 18-го армейскаго корпуса генералъ-лейтенантъ Адамовичъ, крайне сожалѣя, что, по случаю нездоровья, онъ лишенъ возможности присутствовать на сегодняшнемъ торжествѣ, поручилъ мнѣ привѣтствовать Юрьевскій ветеринарный институтъ въ знаменательный день 50-ти лѣтняго юбилея и пожелать ему процвѣтанія и дальнѣйшаго славнаго служенія ветеринарной наукѣ.»

XXIII. Товарищъ предсѣдателя общества ветеринарныхъ врачей въ С. Петербургѣ Н. П. Пештичъ, явившійся въ сопровожденіи членовъ этого общества ветеринарныхъ врачей: М. П. Барышева, А. А. Соколова и А. А. Клушина, по передачѣ директору института адреса, сказалъ слѣдующую рѣчь:

«Старѣйшее въ Россіи общество ветеринарныхъ врачей съ первыхъ-же дней своего существованія имѣло весьма близкое соприкосновеніе съ Юрьевскимъ ветеринарнымъ институтомъ. Не говоря уже о томъ, что иниціаторомъ и создателемъ нашего общества былъ первый-же устроитель и Дерптскаго ветеринарнаго училища, превращеннаго потомъ въ институтъ — незабвенной памяти Петръ

Петровичъ Іессенъ —, и впослѣдствіи и теперь въ средѣ членовъ упомянутаго общества питомцы Юрьевскаго ветеринарнаго института составляли и составляютъ довольно значительный контингентъ. Эта не только видимая, сколько чувствуемая связь между свѣтильникомъ ветеринарной науки и представителемъ ветеринарно-практической дѣятельности приносила и приноситъ, конечно, только одну пользу ветеринарному дѣлу, такъ какъ и наука и практика притомъ взаимно питаютъ другъ друга и поддерживаютъ. Остается лишь пожелать, чтобы подобное взаимодѣйствіе между институтомъ и ветеринарнымъ обществомъ все болѣе и болѣе росло, тѣснѣе соединяя представителей ветеринарной науки и практики въ одну дружную семью, неуклонно стремящуюся къ одной завѣтной цѣли — благоденствію народа и государства. Исходя изъ этихъ пожеланій, общество ветеринарныхъ врачей въ С. Петербургѣ уполномочило меня и моихъ коллегъ М. П. Барышева, А. А. Соколова и А. А. Клушина принести Юрьевскому ветеринарному институту искреннѣйшее поздравленіе по случаю пятидесятилѣтія плодотворной дѣятельности его и выразить ему пожеланія дальнѣйшаго процвѣтанія на пользу ветеринарной науки и дорогого отечества.»

Адресъ, отпечатанный золотыми буквами на литографированномъ и разукрашенномъ въ древне-русскомъ стилѣ картонѣ (32×47 стм.), посвящается институту въ слѣдующихъ выраженіяхъ:

«Общество ветеринарныхъ врачей въ С.-Петербургѣ, принося искреннѣйшее поздравленіе Юрьевскому ветеринарному институту по случаю пятидесятилѣтія его плодотворной дѣятельности, выражаетъ пожеланія дальнѣйшаго ея продолженія на пользу ветеринарной науки и дорогого отечества. Предсѣдатель: профессоръ Воронцовъ, товарищъ предсѣдателя: Н. Пештичъ, секретарь: А. Сцислáвскій.»

XXIV. Представитель редакціи Вѣстника общественной ветеринаріи с. с. Н. П. Пештичъ сказалъ слѣдующее привѣтственное слово:

«Редакція Вѣстника общественной ветеринаріи, являющагося проводникомъ въ жизнь вырабатываемыхъ ветеринарною наукою истинъ и указаній, преломляющая, такъ сказать, ихъ сквозь призму практическихъ требованій, отъ души привѣтствуетъ полувѣковой юбилей одного изъ старѣйшихъ свѣтильниковъ ветеринарной науки въ Россіи-Юрьевскаго ветеринарнаго института, желая ему и на будущее время столь-же, какъ и въ минувшія 50 лѣтъ, плодотворно разрабатывать ветеринарную науку и тѣмъ облегчать тяжелую задачу, лежащую на плечахъ ветеринарныхъ труженниковъ, призванныхъ вспахивать еще мало воздѣланную ниву общественной ветеринаріи.»

XXV. Чтеніе и передача адреса общества военныхъ ветеринарныхъ врачей въ городѣ Варшавѣ делегатами его: предсѣдателемъ общества с. с. маг. С. С. Евсѣенко и членами общества: Н. Е. Богоявленскимъ, Г. Г. Юлемъ, Е. Ф. Грушвицкимъ и маг. Г. Ю. Варриковымъ. Адресъ, напечатанный на бѣломъ картонѣ (27×21 стм.), носитъ посвященіе:

«Общество военныхъ ветеринарныхъ врачей въ городѣ Варшавѣ, состоящее подъ Августѣйшимъ покровительствомъ Его Императорскаго Высочества Великаго Князя Дмитрія Константиновича, Юрьевскому ветеринарному институту.»

«Полвѣка прошло съ тѣхъ поръ, какъ въ Юрьевѣ, на рубежѣ нашей западной окраины, созданъ былъ скромный по размѣрамъ, но богатый по своей любви къ научно-практической дѣятельности Юрьевскій ветеринарный институтъ. Въ теченіе этого времени онъ былъ проводникомъ и разсадникомъ здравыхъ идей запада и насадителемъ раціональной ветеринарной медицины въ этомъ богатомъ уголкѣ Русской имперіи. Многія почтенныя имена — украшеніе и гордость ветеринарной медицины — съ любовью произносятъ имя своей almae matris. Общество военныхъ ветеринарныхъ врачей съ глубокимъ чувствомъ уваженія и горячо привѣтствуетъ съ пятидесятилѣтнимъ юбилеемъ, выражая сердечное пожеланіе дальнѣйшей его дѣятельности на пользу государства, науки и корпораціи.

Vivat academia, vivant professores, vivant studiosi! Предсѣдатель: С. Евсѣенко, секретарь: Никифоровъ.»

XXVI. Передача адреса Орловскаго ветеринарнаго общества представителемъ сего общества ветеринарнымъ врачемъ Н. І. Сидорскимъ*). Адресъ отпечатанъ на большомъ бѣломъ картонѣ (60 × 95 стм.), художественно украшенномъ искусно написанными акварелью цвѣтами.

«Орловское ветеринарное общество привѣтствуетъ Юрьевскій ветеринарный институтъ въ день пятидесятилѣтняго юбилея и сердечно желаетъ дальнѣйшаго процвѣтанія и всесторонней плодотворной дѣятельности юбиляра на нивѣ дорогой намъ ветеринаріи.

Юрьевскій ветеринарный институтъ началъ свою дѣятельность еще въ тѣ времена, когда ветеринарія только начала обосновываться въ самостоятельную науку, а въ обществѣ не отличали ее отъ знахарства и коновальства, а потому ему суждено было одному изъ первыхъ вступить въ борьбу съ окружающимъ мракомъ невѣдѣнія и зажечь свѣтильникъ знанія, который постепенно разгорался и разсѣевалъ окружающій мракъ.

И вотъ теперь, когда ветеринарія разрослась въ обширную самостоятельную науку, когда плодотворная дѣятельность ея стала очевидна всякому, когда она можетъ гордиться нетолько тѣмъ, что спасаетъ милліоны народнаго благосостоянія, но и тѣмъ, что можетъ помочь бѣдняку и часто спасти послѣднее его достояніе, вотъ въ это сравнительно счастливое для ветеринаріи время пятидесятилѣтній юбилей Юрьевскаго ветеринарнаго института долженъ представлять собою дѣйствительно торжество одного изъ старыхъ и главныхъ тружениковъ и дѣятелей на столь трудномъ и тяжеломъ полѣ.

Говоримъ сравнительно счастливое время потому, что глубоко вѣримъ и надѣемся, что Юрьевскому ветеринарному институту суждено будетъ еще не разъ праздновать юбилеи при болѣе счастливыхъ условіяхъ, когда ветеринарія про-

---

*) Адресъ этотъ, вслѣдствіе запозданія въ прибытіи, не могъ быть прочтенъ на празднествѣ.

никнетъ во всѣ самые захолустные уголки нашего обширнаго отечества, когда сознаніе въ ея силѣ и необходимости настолько окрѣпнетъ въ обществѣ, что не представится болѣе никакихъ затрудненій для развитія въ полной мѣрѣ ея силъ и дѣятельности.

Будемъ же надѣяться на это счастливое время, а теперь скажемъ старѣйшему изъ ветеринарныхъ институтовъ сердечное спасибо за его честный, упорный и плодотворный трудъ. Предсѣдатель: Живописцевъ, товарищъ предсѣдателя: А. Ткаченко, казначей-библіотекарь: А. Русецкій, секретарь: В. Семеновъ.»

XXVII. Редакторъ, издаваемой въ г. Юрьевѣ ежедневной газеты „Postimees“, кандидатъ правъ Я. Тениссонъ, привѣтствовалъ на эстонскомъ языкѣ институтъ слѣдующею прочувственною рѣчью:

„Teaduse auupäew pühitseme täna. Kaugelt Wenemaa rajadelt ja wäljamaadeltgi tuleb suurel hulgal austawaid tunnistusi, et Veterinär-Institut rohkesti lugupidamist ja austamist on wõitnud teaduse ilmas.

Meelt ülendab see teadmine, et siin möödaläinud 50 aasta jooksul tõsist tööd on tehtud, mis mitte aastatega ei kao, waid jäädawaks mälestuseks on neile meestele, kes oma jõudu teaduse auuks ja kasuks on kulutanud. See wõib auulikkude õpetajate ja kalli Alma Materi endiste kui ta nüüdsete kaswandikkude südant ühtlasi ülendada. See wõib waimustada.

Enam aga weel:

Tegeliku teaduse auupäew on täna. Auusad teaduse mehed on siin oma paremat jõudu seks tarwitanud, et kõigel, mis elab, loomliku nõrkuse häda ja wiletsust kustutada, ühes aga ka suurt abi saata rahwale ja tema majandusliselе elule. Siin on suured mehed oma paremat — jõudu — wõimust olu hääks ohwerdanud. Jumaliku teaduse on nad inimeseses kasuks tööle pannud.

See ei waimusta mitte ainult — see ajab ka südame soojaks. Tänu teeb meele rõõmsaks. Tänust rõõmsa meelega tuleb täna wäike rahwas auu andma teadusele.

Waene on Eesti rahwas. Ei too tema kulda ega hõbedat pidupanniks. Ei ole temal ka ise saadikuid pidule läkitada. Kuid olge julged, auulikud teaduse mehed — õiglasest tänust kuumawa südamega wõtab

wäike Eesti rahwas Veterinär-Instituti auupäewa rõõmust osa, tänuliku südamega mälestab tema kõike seda häädi, mis teadusemehed oma kõrge töö waral siit kohalt Eesti põllumehele, tema ustawatele sõpradele ja majandusliisele elule korda saatnud . . . Unustada ei wõi Eesti rahwas ka seda kõrgema haridusе andi, mis suur hulk Eesti rahwa poegi möödaläinud 50 aasta jooksul siit teadusetemplist omandanud, et nad omakste keskel jällegi rohkem haridusе walgust laiali wõiwad laotada.

Tänulikus meeles ühendab wäike Eesti rahwas kõige teiste auutunnistustega oma südameliku õnnesoowi: Kaswagu, kosugu, õitsku kaua Veterinär-Institut Tartus."

Въ виду малаго распространенія эстонскаго языка, приводимъ, представленный господиномъ кандидатомъ правъ Я. Тениссономъ русскій переводъ его рѣчи.

«Торжество науки объединяетъ насъ. Изъ дальнихъ краевъ Россіи, даже изъ за границы, ученыя учрежденія и представители науки откликнулись сердечнѣйшими благопожеланіями, что является яснымъ доказательствомъ того, что ветеринарный институтъ завоевалъ себѣ уваженіе и симпатіи всего научнаго міра.

Душу возвышаетъ сознаніе, что здѣсь, въ продолженіе цѣлыхъ 50 лѣтъ, лучшіе мужи посвящали лучшую часть своей энергіи усердной и серьезной работѣ, плоды которой никогда не погибнутъ, но увѣковѣчатъ свѣтлую славу за этими истинными дѣятелями на поприщѣ науки. Пріятно должно быть таковое сознаніе въ сію торжественную минуту, какъ для учащихъ, такъ и всѣхъ воспитанниковъ дорогой alma mater.

Еще болѣе! Торжество практической науки собрало здѣсь друзей ветеринарнаго института.

Уважаемые всѣми ученые употребили свою лучшую силу на то, чтобы притти на помощь всему живущему противъ природныхъ всей жизни страданій и, вмѣстѣ съ тѣмъ, поощрять народное хозяйство. Великіе мужи потратили свои лучшія силы на благо жизни, заставивъ божественную науку трудиться на пользу человѣчества.

Это не только порождаетъ вдохновеніе — это воспламеняетъ душу. И сердце радуется отъ благодарности.

Побужденный этой благодарностью, является малочисленный эстскій народъ оказывать наукѣ, исполненныя искреннѣйшаго уваженія, почести. Бѣдный эстскій народъ. Онъ не приноситъ въ подарокъ ни золота, ни серебра. Нѣтъ у него многихъ представителей на празднествѣ.

Но будьте увѣрены, глубокопочитаемые мужи науки, что маленькій эстскій народъ, съ пылающей отъ благодарности душою, принимаетъ участіе въ радостяхъ ветеринарнаго института въ этотъ торжественный день. Съ благодарностью онъ припоминаетъ всю ту великую помощь, которую оказали представители науки, при помощи своей великой работы, землепашцу-эсту, его вѣрнымъ друзьямъ и его экономическому благосостоянію. Забыть не можетъ эстскій народъ и того, что множество сыновъ его, благодаря ветеринарному институту, достигло высшаго образованія, чтобы разносить лучи просвѣщенія во всѣ слои своего народа.

Съ душевною благодарностью эстскій народъ присоединяетъ, къ оказываемымъ со всѣхъ сторонъ почестямъ, свои искреннѣйшія благопожеланія. Да будетъ возростать, усиливаться и процвѣтать еще долго ветеринарный институтъ!»

XXVIII. Чтеніе телеграммъ, адресовъ и привѣтствій,***) равно какъ и объявленіе о посвященіяхъ Ліонской ветеринарной школы и проф. д-ра Г. Мэллера, директоромъ института, проф. маг. К. К. Раупахомъ.

* Изъ С.-Петербурга, отъ Главноуправляющаго государственнымъ коннозаводствомъ **Его Императорскаго Высочества** Великаго Князя генералъ-маіора **Дмитрія Константиновича.**

«Привѣтствую Юрьевскій ветеринарный институтъ съ пятидесятилѣтіемъ его славнаго прошлаго, желаю дальнѣйшаго пре-

---

Одна звѣздочка (*) обозначаетъ привѣтственную телеграмму, двѣ звѣздочки (**) письменное привѣтствіе.

***) Хотя на торжественномъ актѣ, вслѣдствіе позднаго часа, и не были прочитаны всѣ телеграммы, и значительная часть ихъ была сообщена на обѣдѣ и студенческомъ вечеръ, тѣмъ не менѣе для болѣе нагляднаго распредѣленія эти привѣтствія вошли въ отдѣлъ XXVIII.

TRÜ Raamatukogu

успѣянія и процвѣтанія въ будущемъ; живая связь, установившаяся за протекшіе полвѣка между институтомъ и государственнымъ коннозаводствомъ, надѣюсь, продлится и впредь на многіе годы.

Главноуправляющій государственнымъ коннозаводствомъ генералъ-маіоръ **Дмитрій.**»

** Изъ С.-Петербурга, отъ временно-управляющаго министерствомъ народнаго просвѣщенія его превосходительства т. с. **Н. М. Аничкова.**

«Державною волею въ Бозѣ почивающаго Императора Александра II Дерптское ветеринарное училище, возникшее 14 января 1848 г., преобразовано 8 мая 1873 г. въ ветеринарный институтъ. Такимъ образомъ нынѣ исполняется 50 лѣтъ существованія въ г. Юрьевѣ учебнаго заведенія, посвященнаго изученію ветеринарныхъ наукъ.

Вступивъ на новый путь, указанный Монархомъ въ Его мудрыхъ заботахъ объ отечественномъ просвѣщеніи, Юрьевскій ветеринарный институтъ, какъ высшее учено-практическое заведеніе, принялъ на себя задачу образованія ученыхъ ветеринаровъ. Видя залогъ своего дальнѣйшаго преуспѣянія въ неуклонномъ стремленіи къ возможно лучшему осуществленію этой задачи, ввѣренный просвѣщенному руководству Вашего превосходительства, ветеринарный институтъ ко дню полувѣкового юбилея воспиталъ цѣлый рядъ свѣдущихъ и добросовѣстныхъ тружениковъ на пользу сельскаго хозяйства и скотоводства и самоотверженныхъ борцовъ съ эпизоотіями, причиняющими огромный вредъ русскому крестьянскому хозяйству.

Сердечно привѣтствуя Юрьевскій ветеринарный институтъ съ знаменательнымъ для него днемъ пятидесятилѣтія служенія его на пользу дорогого намъ всѣмъ отечества, позволяю себѣ выразить твердую увѣренность, что и впредь институтъ съ неменьшимъ рвеніемъ будетъ стремиться къ достиженію своей высокой задачи и изъ стѣнъ его не перестанутъ выходить питомцы, которые своею плодотворною дѣятельностью на избранномъ поприщѣ заслужатъ признательность современниковъ и благодарность потомства.»

* Изъ С. Петербурга, отъ директора департамента народнаго просвѣщенія его превосходительства т. с. **В. В. Латышова.**

«Привѣтствуя Ваше превосходительство съ предстоящимъ 50 лѣтнимъ юбилеемъ ввѣреннаго Вамъ института при искреннѣйшихъ пожеланіяхъ дальнѣйшаго процвѣтанія институту на

пользу наукѣ и отечеству, имѣю честь увѣдомить, что, къ сожалѣнію моему, я не располагаю возможностью пріѣхать къ 14 января въ Юрьевъ.»

* Изъ С. Петербурга, отъ главнаго военно-медицинскаго инспектора т. с. д-ра мед. **А. А. Реммерта.**

«Сердечно поздравляю Юрьевскій ветеринарный институтъ съ полувѣковымъ юбилеемъ плодотворной дѣятельности, желаю институту дальнѣйшаго процвѣтанія на пользу нашего сельскаго хозяйства. Весьма сожалѣю, что вслѣдствіе неотложныхъ дѣлъ, не могу лично прибыть. Согласно соизволенію управляющаго военнымъ министерствомъ, командируется магистръ Руденко для привѣтствованія и принесенія институту благодарности за труды по научному усовершенствованію ветеринарныхъ врачей военнаго вѣдомства.»

* Изъ С.-Петербурга, отъ бывшаго Лифляндскаго губернатора, товарища министра внутренныхъ дѣлъ, сенатора т. с. барона **А. А. Икскюль-фонъ Гильденбанта.**

«Бывшій Лифляндскій губернаторъ, съ особымъ удовольствіемъ воспоминая о личномъ своемъ знакомствѣ съ ветеринарнымъ институтомъ, приноситъ ему искреннее поздравленіе съ полувѣковою плодотворной дѣятельностью на службу царю и отечеству и на пользу наукѣ и душевно желаетъ дальнѣйшаго преуспѣванія.»

* Изъ С.-Петербурга, отъ временно исполняющаго обязанности предсѣдателя ветеринарнаго комитета министерства внутреннихъ дѣлъ т. с. **А. С. Адикаевскаго.**

«Не имѣя возможности пріѣхать 14 числа въ Юрьевъ, покорнѣйше прошу Ваше превосходительство принять и передать ветеринарному институту мое сердечное поздравленіе съ днемъ пятидесятилѣтняго юбилея его, а также искреннія пожеланія дальнѣйшаго процвѣтанія на пользу науки и государства.»

* Изъ С. Петербурга, отъ командира отдѣльнаго корпуса пограничной стражи генералъ-лейтенанта **А. Д. Свиньина,** корпуснаго врача д. с. с. д-ра **Б. М. Шапирова** и корпуснаго ветеринара с. с. **И. И. Нейкардта.**

«Просимъ принять и передать профессорамъ и всему учебному персоналу наши сердечныя поздравленія славному, первому русскому ветеринарному институту съ полувѣковымъ его юбилеемъ. Сознавая громадную пользу, принесенную институтомъ наукѣ и отечеству, желаемъ отъ всей души дальнѣйшаго преуспѣянія и процвѣтанія.»

* Изъ г. Казани, отъ его превосходительства ректора Казанскаго университета, проф. д-ра **Ворошилова.**

«Императорскій Казанскій университетъ считаетъ пріятнымъ долгомъ привѣтствовать Юрьевскій ветеринарный институтъ съ исполненіемъ пятидесятилѣтія его плодотворной, научной педагогической дѣятельности и желаетъ ему дальнѣйшаго процвѣтанія еще на многіе годы на пользу науки и дорогого отечества.»

* Изъ С.-Петербурга, отъ бывшаго директора главнаго управленія государственнаго коннозаводства штальмейстера двора Его Величества **И. К. Мердера.**

«Позвольте и мнѣ, какъ старому служакѣ по коннозаводству, близко знакомому съ бывшими учениками института и цѣнившему ихъ всегда очень высоко, привѣтствовать Васъ съ торжественнымъ днемъ полувѣкового юбилея института и пожелать учащимъ, учащимся и самому заведенію полнаго успѣха »

* Изъ Янова, Сѣдлецкой губерніи, отъ управляющаго Яновскимъ государственнымъ конскимъ заводомъ его сіятельства **графа Нирода.**

«Прошу Васъ принять мое искреннее поздравленіе съ юбилеемъ; всегда съ большою благодарностью вспоминаю объ институтѣ, присылавшемъ мнѣ научно-образованныхъ и высоконравственныхъ ветеринаровъ, какъ Лидемана, Текера и Ланда. Шлю сердечное поздравленіе и желаю, чтобы это блестящее направленіе Вашего института сохранилось-бы и на будущее время.»

* Изъ Казани, отъ помощника попечителя Казанскаго учебнаго округа, д. с. с. **С. Ѳ. Снѣшкова.**

«Привѣтствую институтъ съ полувѣковою дѣятельностью, шлю пожеланія дальнѣйшаго процвѣтанія на пользу науки и отечества.»

* Изъ С.-Петербурга, отъ директора Пажескаго корпуса его сіятельства **графа Келлера.**

«Высоко цѣня значеніе и пользу, приносимую ветеринарной наукой русской арміи, Пажескій Его Императорскаго Величества Корпусъ, въ которомъ иппологія поставлена однимъ изъ главныхъ предметовъ преподаванія, съ чувствомъ глубокаго уваженія, привѣтствуетъ Юрьевскій институтъ съ его полувѣковой работой по изслѣдованію научныхъ вопросовъ и подготовленію полезныхъ научно-практическихъ дѣятелей и желаетъ ему дальнѣйшаго процвѣтанія.»

* Изъ С.-Петербурга, отъ **С.-Петербургской губернской земской управы.**

«С.-Петербургская губернская земская управа привѣтствуетъ знаменательный день 14-го января и приноситъ свое поздравленіе со днемъ полувѣковой плодотворной дѣятельности института на пользу ветеринарной науки и сельскохозяйственныхъ нуждъ Россіи; при этомъ управа считаетъ нравственнымъ долгомъ выразить свою искреннюю признательность за ту отзывчивость, которую институтъ проявлялъ при разрѣшеніи различныхъ научныхъ вопросовъ выдвигаемыхъ жизнью и нуждами С.-Петербургскаго земства.»

Отъ книжнаго магазина **Е. И. Карова** въ г. Юрьевѣ. Адресъ печатанъ латинскимъ шрифтомъ на бѣломъ, украшенномъ цвѣтною каймою, картонѣ (42×59 стм.) и хранится въ изящномъ темносинемъ бархатномъ переплетѣ съ большимъ серебрянымъ гербомъ г. Юрьева посреди и съ серебряной оковкой по угламъ. Адресъ носитъ посвященіе:

«Academiae Veterinariae Jurjewiensis directori clarissimo et professoribus doctissimis decem lustra feliciter peracta pio laetoque animo gratulatur. E. J. Karow universitatis litterarum bibliopola.»

«Schola veterinaria ex quo die est constituta ante hos quinquaginta annos, ut et arti hippiatricae excolendae acerrime studeret et adulescentium instituendorum praeceptrix esset sagacissima, mirum quantum increscebat et in dies efflorescebat, quo factum est, ut nunc decus sit ac gloria imperii Rossici.

Cuius progressus cum testes fuerimus et arbitri attenti utpote qui libros Academiae civibus subministraremus per decem lustra, nobis quoque liceat congratulari vobis, viri clarissimi, Deumque precari atque orare: in posterum quoque Academia nostra veterinaria strenue litteris faveat inventuti atque humanitati inserviat, sempiterna laude floreat.»

Привѣтствія заграничныхъ и русскихъ ветеринарныхъ институтовъ.

Отъ **ветеринарной школы въ Ліонѣ.** Адресъ, писанный на картонѣ (24×36 стм.), носитъ на заголовкѣ надпись: „L'école nationale vétérinaire de Lyon à l'institut de médecine vétérinaire de Jurjew.“

«Le corps enseignant de l'école nationale vétérinaire de Lyon, privé du plaisir d'assister à la cérémonie de ce jour, désire joindre

ses félicitations à celles qui seront adressées à cet institut à l'occasion du cinquantième anniversaire de sa fondation.

Les sentiments dont il est animé sont semblables à ceux qui lui étaient exprimés par l'école de Dorpat à l'époque du premier centenaire de celle de Lyon: il souhaite ardemment »qu'il soit accordé longtemps encore, à l'Institut de Jurjew, de contribuer avec le même succès au progrès de la science vétérinaire.

En témoignage de sa haute estime et de sa confraternelle amitié, il prie le corps enseignant »de sa soeur cadette du nord« d'accepter la reproduction du portrait de Claude Bourgelat, notre premier maître, qui, en créant l'Ecole de Lyon, a jeté les bases d'un enseignement utile à l'avancement des sciences biologiques et au bien de l'humanité. Pour le corps enseignant de l'école de Lyon. Le Directeur Prof. Arloing.«

Упомянутный въ этомъ привѣтствіи портретъ, основателя Ліонской школы Claude Bourgelat, представляетъ собою фотографическій снимокъ (31 × 39 стм.) съ извѣстной картины художника Vincent de Montpetit'a, изобразившаго этого ученаго сидящимъ за письменнымъ столомъ въ обстановкѣ ясно указывающей на его занятія. Фотографія эта, помѣщенная въ роскошную съ позолотою рамку (75 × 85 смт.), носитъ посвященіе: „A l'institut de médecine vétérinaire de Jurjew. Hommage de l'école nationale vétérinaire de Lyon.“

Отъ совѣта профессоровъ **Императорскаго и Королевскаго военно-ветеринарнаго института и высшей ветеринарной школы въ г. Вѣнѣ.** Художественно исполненный адресъ написанъ на пергаментѣ (62 × 45 стм.) готическими буквами, изъ которыхъ начальныя, равно какъ и рамка окружающая шрифтъ, разукрашены разноцвѣтною акварелью. Къ адресу прикрѣплена черно-желтыми снурками большая восковая печать института, заключенная въ кругломъ деревянномъ хранилищѣ.

«Das Professoren-Collegium des k. u. k. Militär-Thierarznei-Institutes und der thierärztlichen Hochschule in Wien sendet dem Veterinair-Institute zu Jurjew — Dorpat anlässlich des Jubiläums seines 50-jährigen Bestehens die besten Glückwünsche! Möge die Schule in ihrem Wirken wie bisher von reichem Erfolge gekrönt sein! Möge sie kräftig wachsen, blühen und gedeihen! Wien, im Jänner 1898. Prof. Dr. Bayer, Rector, Prof. Dr. Lechner, Prof. Dr. Struska, Prof. Dr. J. Csokor, Prof. Dr. Schindelka, Prof. Dr. Polansky, Prof. Dr. J. Latschenberger, Prof. Dr. Storch.»

Отъ **Королевско-Саксонской высшей ветеринарной школы въ Дрезденѣ.** Адресъ писанъ роскошною акварелью на толстомъ картонѣ (30×40 стм.) разноцвѣтными и золочеными готическими буквами и украшенъ саксонскимъ изящно отдѣланномъ гербомъ. Хранится адресъ въ бархатномъ, темно зеленаго цвѣта, переплетѣ.

«Dem kaiserlichen Veterinair-Institut zu Dorpat senden zu dessen 50-jähriger Jubelfeier das Docenten-Collegium der Königlichen thierärztlichen Hochschule zu Dresden die aufrichtigsten Glückwünsche in Anerkennung der hervorragenden Leistungen, durch welche rühmlichst bekannte Männer, wie Jessen, F. u. A. Unterberger, Brauell, Rosenberg, E. Semmer u. A. alle Zweige der Veterinair-Medicin in hohem Masse gefördert haben und an der gegenwärtig so hervorragende Männer mit ausgezeichnetem Erfolge wirken, in regster Bethätigung unermüdlichen Forschergeistes und allseitiger Wahrung echt wissenschaftlicher Forschungsart.

Möchte es dem Dorpater Veterinair-Institut auch in Zukunft beschieden sein, seinen alten Traditionen treu zu bleiben und weiter zu wirken an der Förderung der Veterinair-Medicin und der Ausbildung tüchtiger Thierärzte. Dresden, im Januar 1898.

Die Professoren: Siedamgrotzky, Ellenberger Johne, Müller, Geissler, Pusch, Lungwitz, Langsdorf, Baum, Eber, Edelmann.»

Отъ **Королевско-Прусской высшей ветеринарной школы въ Ганноверѣ.** Печатанный на картонѣ (31 × 37 стм.) готическимъ шрифтомъ адресъ хранится въ кожаномъ тѣсненомъ переплетѣ красно-бураго цвѣта, съ надписью: «Ueberreicht von der königlichen Hochschule zu Hannover.»

«Die thierärztliche Hochschule zu Hannover bringt dem Veterinair-Institut zu Jurjew zur Feier seines 50-jährigen Bestehens ihre herzlichen Glückwünsche dar. Die Einladung, mit welcher das Conseil uns beehrte, hat uns mit gerechter Freude erfüllt, denn wir erblicken in ihr das Bewusstsein des geistigen Zusammenhanges zwischen den russischen und deutschen Veterinäranstalten. Durch die räumliche Entfernung und dienstliche Obliegenheiten leider behindert, durch Deputirte an der Jubelfeier uns zu betheiligen, nehmen wir Veranlassung, auf diesem schriftlichen Wege unsere aufrichtige Gratulation zu übermitteln.

Zehn Lustren sind eine lange Spanne Zeit in dem Leben des einzelnen Menschen, eine kurze in dem Werdegange eines Instituts. Trotzdem glauben wir es aussprechen zu dürfen, dass die Jubilarin mit Befriedigung auf ihre Wirksamkeit und ihre Leistungen zurück-

blicken kann. Die Namen eines Jessen, Unterberger, Brauell, welche den Ruf von Dorpat in die Welt hinaustrugen, haben in deutschen Landen allezeit guten Klang gehabt, nicht minder die der hervorragenden Fachgenossen, welche zur Zeit an dem Institut zu Jurjew wirken.

Mit warmem Gefühl blickt unsere alte Hochschule auf das Gedeihen der jüngeren Schwesteranstalt; sie spricht ihr an ihrem Jubeltage den herzlichen Wunsch aus, dass es ihr gelingen möge, wie bisher so auch weiterhin eine reiche und gesegnete Thätigkeit in der Pflege der uns gemeinsamen Wissenschaft zu entfalten. Die Professoren Dr. Dammann, Dr. Rabe, Dr. Kaiser, Tereg, Dr. Arnold, Boether, Dr. Malkmus, Frick, Geiss, Dr. Hess, Haeseler.»

Отъ **Королевско-Баварской ветеринарной высшей школы въ Мюнхенѣ.** Адресъ, писанный на пергаментной бумагѣ (29×46 стм.), снабженъ большою печатью этого института.

«Dem Director und Lehrkörper des Veterinär-Institutes Dorpat-Jurjew beehrt sich der derzeitige Director, im Namen und Auftrag des Lehrkörpers der Kgl. bayr. tierärztlichen Hochschule München zu dem bevorstehenden Jubiläum des 50-jährigen Bestehens des Veterinär-Institutes Dorpat die herzlichsten Glückwünsche darzubringen.

In voller Würdigung der fruchtbringenden Arbeit, welche von den Lehrern der Veterinair-Anstalt Dorpat im Laufe eines Halbjahrhunderts geleistet worden ist und deren Resultate den Lehrern der deutschen Schwesteranstalten in deutscher Sprache bekannt geworden sind, sprechen die Lehrer der Münchener tierärztlichen Hochschule ihre ganze Anerkennung und Hochachtung aus.

Möchten die Bestrebungen der Lehrer des Veterinär-Institutes Dorpat auch im nächsten Halbjahrhundert zur Reifung von Früchten in der Wissenschaft führen, welche wir dankbarst mitgeniessen werden. München, den 15 Januar 1898. Der derzeitige Director: Kgl. Hofrat: C. Hahn.»

Отъ **Королевско-Вюртембергской ветеринарной высшей школы въ Штутгартѣ.** Адресъ писанъ на пергаментѣ (20 × 25 стм.) и носитъ посвященіе: «Festgruss an das K. Russische Veterinairinstitut in Dorpat zu seinem 50-jährigen Bestehen. Zum 26. Januar 1898 »

«Das Gesammtkollegium der K. Württembergischen tierärztlichen Hochschule in Stuttgart bringt der lieben Schwesterschule zur Feier ihres 50-jährigen Bestandes die herzlichsten Glückwünsche dar.

Wenn auch räumlich weit von einander getrennt, vereinigt die tierärztliche Wissenschaft, an der Spitze die tierärztlichen Lehranstalten, doch alle ihre Jünger zu einem brüderlichen Ganzen, dessen

gemeinschaftliches Ziel ist, den Boden der tierärztlichen Wissenschaft so fruchtbringend als immer möglich zu machen. Möge auch in den nächsten 50 Jahren ein gutes Geschick über unserer lieben Schwester in Russland walten und dieselbe wie seither fortfahren können auf dem Wege des Fortschritts zum Segen unserer geliebten Wissenschaft. Vivat, floreat, crescat das Veterinair-Institut in Dorpat. Stuttgart, Januar 1898. Prof. W. Fricker, Director, Prof. Dr. Vogel, Geh. Hofrath Dr. Schmidt, Prof. Dr. Sussdorf, Prof. Dr. Ahles, Prof. F. Lüpke, Prof. Hoffmann, Prof. Dr. Gmelin, Prof. Dr. Klett, Sanitätsrath Königshöfer.»

Отъ **Королевской государственной ветеринарной школы въ Утрехтѣ.** Адресъ посвящается: «Dem Hochgeehrten Conseil des Veterinair-Institutes zu Jurjew (Dorpat).«

«Dem Veterinair-Institut zu Jurjew (Dorpat) bringt die Reichsthierarzneischule zu Utrecht ihre herzlichsten Glückwünsche zum Jubelfeste seiner 50-jährigen Wirksamkeit.

Möge es der hochgeschätzten Schwesterschule gegeben sein, nach wie vor durch Ihr fruchtbares und verdienstvolles Arbeiten das Gedeihen der Thierheilkunde auf rühmlichste Weise zu fördern, und zu immer grösserer Blüthe zu gelangen. Utrecht, den 22 Januar 1898. Prof. Dr. A. W. H. Wirtz, Director der Reichsthierarzneichule.»

* Отъ **Королевской ветеринарной и сельскохозяйственной высшей школы въ Копенгагенѣ.**

«Die Veterinair-Fachlehrer der dänischen Hochschule senden herzliche Glückwünsche zur 50-jährigen Feier des Dorpater Veterinair-Institutes.

Bang, Becker, Brun-Pedersen, Goldschmidt, Henriques, Jensen, Krabbe, Mörkeberg, Sand.»

Отъ совѣта профессоровъ **государственной Бельгійской ветеринарной школы въ Куреггемъ-Брюсселѣ.** Адресъ, писанный на пергаментѣ (23 × 32 стм.), хранится въ изящной работы кожаномъ переплетѣ съ золотымъ государственнымъ Бельгійскимъ гербомъ посреди.

«Le corps enseignant de l'école de médecine vétérinaire de l'etat, à Cureghem (Belgique), est heureux d'adresser ses plus cordiales félicitations à l'institut de médecine vétérinaire de Jurjew, à l'occasion de la célébration du 50-e anniversaire de sa fondation.

L'école de Cureghem se plait à reconnaître que l'institut vétérinaire de Dorpat, aujourd'hui transféré à Jurjew, et par le caractère élevé d'un fécond enseignement et par le nombre et la valeur

des travaux publiés par des professeurs distingués, s'est acquis une brillante renommée et a contribué pour une large part aux progrès réalisés dans la science médicale et dans la pratique vétérinaire.

En rendant hommage au mérite et au labeur des professeurs de Jurjew et de Dorpat, en reconnaissant les éminents services rendus par eux à la Chose publique et à la Médecine vétérinaire, les soussignés prient leurs très honorés collègues de Jurjew d'agréer l'expression sincère des voeux qu'ils forment pour leur bonheur et pour la prospérité croissante de la noble Jubilaire. Cureghem, Janvier 1898. Les membres du corps enseignant de l'école de médecine vétérinaire de Belgique: A. Degive, Directeur-professeur. Les professeurs: C. Mosselmann, Dessart, Dr. Dupuis, Dr. Gratia, A. D. Reul, U Laho, V. Lorge, Agrégé: Liénaux, Hébrant, Rubay, J. Hendrickx.»

** Отъ **высшей ветеринарной школы въ Миланѣ.**

«La Scuola superiore di medicina veterinaria di Milano desidera partecipare in qualche modo ai solenni fetteggiamenti che codesto illustre Istituto sta per celebrare in occasione del cinquantesimo anniversario dalla fondazione, e non potendo io venire costa prego la S. V. chiarissima di rappresentarla alla cerimonia.

Frattanto mi pregio comunicarle che il consiglo direttiro della scuola mi ha dato la graditissima incombenza di esprimere all' istituto di Jurjew i suoi piu vivi auguri di prosperita. Il Direttore: Prof. Dr. Lanzillotti-Buonsanti.»

** Отъ **высшей ветеринарной школы въ Моденѣ.**

«... Je ne veux pourtant laisser passer cette occasion sans souhaiter, en nom aussi de mes Collègues, à cet Institut une lougue et prospère existence en bienfait et en avantage de la Science vétérinaire dont Vous êtes rendu très-digne d'honneur.

Agréez, Monsieur et Illustre Directeur, l'assurance de mes sentiments bien cordialement dévouées et de ma plus haute considération. Le Directeur: Prof. Generali.»

* Отъ **ветеринарной школы университета въ Пизѣ.**

«L'école vétérinaire de l'université à Pise participe avec confraternelle exultation aux fêtes du 50-ième anniversaire du renommé institut vétérinaire de Jurjew et en voie ses félicitations et souhaite une heureuse continuation. Directeur Lombardini.»

** Отъ **ветеринарнаго факультета Пенсильванскаго университета.**

«University of Pennsylvania. Department of Veterinary Medicine. Philadelphia, Dec. 14, 1897. Dear Sir! I have the honor to ac-

knowledge the receipt of your invitation to the celebretion of 50-th anniversary of the establishment of the Institute of Veterinary Medicine of Dorpat and sincerely regret that it will not be possible for me to attend.

The Veterinary Department of the University of Pennsylvania sends greeting to the Veterinary Medical Institute of Dorpat, with the wish that its honorable career and productive work may continue and extend to the lasting avantage of Russia and veterinary science.

I forward you in this mail a catalogue of this Veterinary School, together with a pamphlet bearing upon the veterinary profession in the United States of America.

With sincere regards, I have the honor, sir, to subscribe myself, Yours truly, Leonard Pearson, Dean.»

* Изъ Харькова, отъ исполняющаго должность **директора Харьковскаго ветеринарнаго института** с. с. проф. маг. И. М. Садовскаго.

«Совѣтъ Харьковскаго ветеринарнаго института, высоко цѣня полувѣковую плодотворную дѣятельность Юрьевскаго ветеринарнаго института, и желая ему дальнѣйшаго безостановочнаго развитія на пользу просвѣщенія для блага дорогого отечества, привѣтствуетъ профессоровъ и студентовъ со знаменательнымъ въ жизни института днемъ пятидесятилѣтней годовщины.»

* Изъ Казани, отъ исполняющаго должность **директора Казанскаго ветеринарнаго института** с. с. проф. маг. Г. Гумилевскаго.

«Въ торжественный день празднованія Юрьевскимъ ветеринарнымъ институтомъ полувѣкового юбилея, Казанскій ветеринарный институтъ шлетъ свое горячее поздравленіе, соединенное съ задушевнымъ пожеланіемъ постояннаго славнаго преуспѣванія своему старшему собрату на научной нивѣ.»

* Изъ Казани, отъ **студентовъ Казанскаго ветеринарнаго института.**

«Студенты Казанскаго ветеринарнаго института шлютъ коллегамъ дружескій привѣтъ поздравленія съ 50-лѣтней годовщиной существованія института. Vivat alma mater, vivant studiosi, vivant professores!»

* Изъ Варшавы, отъ **директора Варшавскаго ветеринарнаго института** д. с. с. проф. маг. Г. А. Чуловскаго.

«Варшавскій ветеринарный институтъ поздравляетъ Юрьевскій институтъ съ днемъ его полувѣковой жизни и искренне желаетъ

ему дальнѣйшаго славнаго процвѣтанія на пользу ветеринаріи и дорогого отечества.»

* Изъ Варшавы, отъ **студентовъ Варшавскаго ветеринарнаго института.**

«Студенты Варшавскаго ветеринарнаго института, присоединяясь къ торжеству 50-лѣтія благотворной дѣятельности Юрьевскаго ветеринарнаго института, шлютъ искреннія пожеланія преуспѣвать на пользу дорогой науки. Vivat academia, vivant professores, semper sint in flore!»

Привѣтствія почетныхъ членовъ Юрьевскаго ветеринарнаго института.

** Изъ Мюнхена отъ **проф. д-ра Боллингера.**

An das hohe Conseil des Veterinär-Institus in Dorpat.

«Für die ehrenvolle Einladung zum Jubiläum des 50-jährigen Bestehens des Dorpater Veterinär-Institutes erlaubt sich der ergebenst Unterzeichnete hiermit besten Dank abzustatten und bedauert, dienstlich verhindert zu sein, der Einladung Folge zu leisten.

Indem der Unterzeichnete auf diesem Wege seine herzlichen Glückwünsche übermittelt zeichnet mit dem Ausdruck vorzüglicher Hochachtung und nochmaligen Dankes Ihr ergebenster Obermedicinalrath Professor Dr. Bollinger.»

* Изъ С.-Петербурга, отъ почетнаго члена Юрьевскаго ветеринарнаго института придворнаго ветеринара **Г. Вестфалена** и ветеринарнаго врача **Бекштрема.**

«Vereinigt hat sich eine kleine Schaar früherer Schüler und treuer Verehrer des Institutes, die demselben zu seinem 50-jährigen Bestehen auch ferneres Gedeichen wünschen. Westphalen, Beckström.»

** Изъ Утрехта, отъ директора государственно-королевской ветеринарной школы въ Утрехтѣ проф. д-ра **А. Вирца.**

Dem Conseil des Veterinair-Institutes zu Jurjew (Dorpat).

«Hochgeehrte Herren Collegen! Es ist mir eine überaus grosse Freude, Ihnen meine herzlichsten Glückwünsche bei der 50-jährigen Feier des Bestehens Ihres Institutes darbringen zu können.

Die Zukunft bringe Ihnen, Hochgeschätzte Collegen! ein segensreiches Wirken im Dienste der Thierheilkunde und ein ruhmvolles Wohlergehen der Ihren erprobten Sorgen anvertrauten Anstalt.»

Mit vorzüglichster Hochachtung und wärmster Ergebenheit, Dr. A. W. U. Wirtz, hon. Mitglied des Conseil des Dorpater Veterinair-Institutes.»

* Изъ С.-Петербурга, отъ профессора военно-медицинской академіи маг. **В. Е. Воронцова.**

«Сердечно привѣтствую институтъ съ полувѣковымъ юбилеемъ, желаю дальнѣйшаго процвѣтанія на пользу дорогой ветеринаріи; сожалѣю, что вслѣдствіе болѣзни не могу принять участія въ торжествѣ. Профессоръ Воронцовъ.»

* Изъ Кракова, отъ директора королевской ветеринарной школы въ Львовѣ проф. д-ра маг. **П. Т. Зейфмана.**

«Zur heutigen Jubiläums-Feier des 50-jährigen Bestehens des viel verdienten Veterinair-Institutes in Dorpat bringt seine herzlichen Glückwünsche Prof. Dr. Seifmann in Krakau.»

* Изъ Баденъ-Бадена, отъ д-ра **Людтина.**

«Zum Jubelfeste sendet seine aufrichtigen Glückwünsche für weiteres ruhmvolles Gedeihen und Wachsthum des Institutes Dr. Lydtin.»

** Изъ Берлина, отъ бывшаго профессора хирургіи Берлинской высшей ветеринарной школы д-ра **Г. Мэллера.**

An das Hohe Conseil des Veterinair-Institutes zu Dorpat.

«Mit gerechtem Stolz blickt heute das Veterinair-Institut zu Dorpat auf eine 50-jährige Thätigkeit zurück, die einen hervorragenden Antheil an der Entwickelung der Thierärztlichen Wissenschaft gehabt hat. Es darf nur eines Brauell, Jessen, Unterberger gedacht werden, Namen, die in der Geschichte der Thierarzneikunde ewig fortleben werden, Männer, die uns allen Vorbilder und Vorarbeiter waren, und deren Schaffen der Arbeit der Gegenwart als Grundlage dient und in aller Zukunft als solche dienen wird. Diesen wie auch anderen, an der geistig stets regen Pflanzstätte unserer Wissenschaft thätig gewesenen und heute noch wirkenden Männern verdanke auch ich persönlich vielseitige Anregung und Förderung in meinen Arbeiten. Darum betrachte ich es auch als eine ganz besondere Ehre, dem Lehrercollegium Ihres Instituts als Mitglied angehören zu dürfen. Am heutigen Jubeltage aber drängt es mich, Ihnen meine aufrichtigen Glückwünsche und die erneute Versicherung meiner Hochachtung und Dankbarkeit ergebenst zu unterbreiten. Als ein schwaches Zeichen dieser meiner dankbaren Verehrung erlaube ich mir, Ihnen zum heutigen Ehrentage die soeben vollendete, dritte Auflage meines Lehrbuchs der Augenheilkunde zu widmen, und bitte ich ergebenst, diese kleine Gabe zugleich als ein Zeichen meiner herzlichen Zuneigung freundlichst entgegen nehmen zu wollen Prof. Dr. Möller.»

Упомянутый въ этомъ привѣтствіи юбилейный подарокъ: 3-е изданіе „Lehrbuch der Augenheilkunde für Thierärzte von Prof. Dr. H. Möller“ посвящается институту въ слѣдующихъ словахъ: „Dem Veterinair-Institut zu Dorpat zum Jubiläum seines fünzigjährigen Bestehens als Zeichen der Verehrung und dankbaren Gedenkens gewidmet, H. Möller.“

** Изъ Вѣны, отъ заслуженнаго профессора Вѣнскаго ветеринарнаго института д-ра **Ф. Мюллера**.

«Hohes Conseil! Der ergebenst Unterzeichnete erlaubt sich seinen tiefgefühlten Dank für die Einladung zur Feier des Jubiläums aus Anlass des 50-jährigen Bestehens des Veterinär-Institutes zu Jurjew (Dorpat) und seine innigsten Glückwünsche darzubringen.

Möge das Institut immer blühen und wachsen und mich, sein altes Ehrenmitglied, in geneigtem Andenken behalten, wenn ich auch der erhabenen Feier nicht beiwohnen kann!

Dr. Franz Müller emer. Professor des k. u. k. Militär-Thierarznei-Institutes zu Wien, Ehrenmitglied des Veterinär-Institutes zu Jurjew seit 1866.»

** Изъ Шарлоттенбурга близъ Берлина, отъ бывшаго профессора анатоміи Берлинской высшей ветеринарной школы д-ра **Мюллера.**

«Euer Hochwohlgeboren danke ich ergebenst für die freundliche Einladung zur Theilnahme an dem zum 14./26. Januar d. J. bevorstehenden 50-jährigen Jubiläum des Veterinär-Institutes. Die weite Reise und meine 72 Jahre zwingen mich zu meinem Bedauern auf die Theilnahme an der Feier zu verzichten. Ich muss mich darauf beschränken Euer Hochwohlgeboren zu bitten, meine besten Glückwünsche zu dem Jubiläum entgegen zu nehmen und dieselben zur Kenntniss der Herren vom Conseil des Institutes gefälligst bringen zu wollen. Ihr ergebenster Müller, Geh. Regierungs-Rath.»

** Изъ Турина, отъ профессора Туринской, королевской высшей ветеринарной школы **Э. Перрончито.**

Très honoré Confrère!

«J'ai reçu l'invitation pour participer à la célébration du cinquantième anniversaire de la fondation de votre Institut Vétérinaire et je vous remercie de tout mon coeur pour l'honneur que vous venez me faire, en vous priant de présenter mes hommages à M-rs les Membres du Conseil de l'Institut.»

Comme Président de notre Académie Royale Vétérinaire et comme professeur de la faculté de Médicine et de l'Ecole Vétérinaire je prends vive part à la solennité qui aura lieu; je m'associe cordialement à la célébration de la grande fête scientifique, en regrettant beaucoup que mes travaux de laboratoire et la saison même, toute dédiée aux études, m'empêchent d'y intervenir.

Je vous serais très reconnaissant si vous voudrez bien me représenter aussi dans ma qualité de Vice-Président de l'Academie de Medicine de Turin. —

Agréez, Monsieur et cher Confrère, l'impression de mes sentiments plus dévoués E. Perroncito.»

** Изъ Гисена, отъ директора ветеринарно-медицинскаго отдѣленія Гисенскаго университета, проф. д-ра вет. мед. **Г. Пфлуга.**

»Hochgeehrter Herr Director, Geehrte Collegen!

Für die mir gewordene Einladung zum Feste der 50-jährigen Jubelfeier des längst berühmt gewordenen Veterinairinstitutes in Jurjew sage ich zunächst meinen freundlichen Dank; leider gestatten meine Pflichten als Docent, die Winterzeit und die weite Entfernung mir es nicht an Ihrem schönen Feste theilnehmen zu können. Ich gratuliere aber herzlich zu diesem Feste und wünsche, dass Ihr Institut, von dem aus wir so häufig werthvolle Bereicherungen unserer Wissenschaft erhalten, fortgesetzt blühen und gedeihen möge. Ich empfehle mich Ihnen, Herr Director und verehrte Collegen, bestens und schliesse mit einem frohen Hoch auf Sie und Ihre Schule und Ihren Kaiser, der ja uns Hessen besonders nahe steht. Professor Dr. Pflug, Ehrenmitglied des Conseils des Veterinairinstitutes.»

** Изъ Галле, отъ проф. д-ра **Нютца.**

«Herrn Director v. Raupach in Jurjew danke ich verbindlichst für die mir im Namen des Conseils gütigst übersandte Einladung zum 50-jährigen Jubiläum des Dorpater Veterinair-Institutes. Da ich an fraglicher Feier persönlich nicht theilnehmen kann, so beehre ich mich, für das fernere Blühen und Gedeihen Ihrer alma mater meine besten Glückwünsche hiermit schriftlich zu übersenden.

In collegialer Hochachtung zeichnet sich Ihr ergebener Prof. Dr. Pütz.»

** Изъ Граца, отъ бывшаго директора Вѣнскаго ветеринарнаго института, заслуженнаго профессора д-ра **Релля.**

«An das sehr geehrte Veterinair-Institut zu Jurjew.

Der ergebenst Unterzeichnete erlaubt sich dem weit berühmten Veterinair-Institute zu dem, am 14. (26.) Januar 1898 zu feiern-

den Jubiläum seines fünfzigjährigen Bestehens die aufrichtigen besten Glückwünsche darzubringen und zugleich die Hoffnung auszusprechen, dass es der Anstalt auch in der Folge gegönnt sein möge, der Veterinair-Wissenschaft und der Volkswirthschaft mit gleichem Erfolge, wie in dem abgelaufenen halben Saeculum, hervorragende Dienste zu leisten, Dr. Röll. emer. Stud.-Director und Professor des Wiener Thierarznei-Institutes.»

** Изъ Мюнхена, отъ заслуженнаго профессора Мюнхенской высшей ветеринарной школы д-ра **Ф. Фридбергера.**

«Die liebenswürdige Einladung zur demnächst stattfindenden Jubiläumsfeier des Jurjewer Veterinair-Institutes habe ich erhalten und beeile mich dem hohen Conseil, dessen Ehrenmitglied zu sein ich mich stolz fühle, hiefür meinen verbindlichsten Dank auszusprechen.

Leider ist es mir, schon meines leidenden Zustandes wegen, nicht möglich, bei diesem schönen Feste persönlich zu erscheinen. und muss ich mich darauf beschränken, meine innigsten und herzlichsten Glückwünsche auf diesem Wege zum Ausdruck zu bringen.

Möge das erfolgreich wirkende Institut auch fernerhin blühen und gedeihen zum Ruhme seiner Lehrer, wie zum Nutzen der Veterinärwissenschaft. Mit ausgezeichneter Hochachtung! Dr. F. Friedberger K. Prof. a. D.»

** Изъ Лейпцига, отъ проф. ветеринарныхъ наукъ Лейпцигскаго университета д-ра **Ф. Цюрна.**

«Dem sehr verehrten Conseil des Veterinärinstitutes zu Jurjew (Dorpat) bringe ich zur fünfzigjährigen Jubelfeier genannten Institutes meine besten und aufrichtigsten Glückwünsche dar.

Möge das Veterinairinstitut zu Jurjew allezeit blühen und gedeihen, möge es, wie seit seinem Bestehen, auch in der Zukunft zur vollen Ehre der Veterinärwissenschaften weiter arbeiten.

In vorzüglicher Hochachtung sehr ergebener Dr. med. Friedrich Anton Zürn, Professor der Veterinärwissenschaften a. d. Universit. und K. S. Hofrath.»

** Изъ С. Петербурга, отъ члена корреспондента, бывшаго ветеринарнаго врача С.-Петербургскаго жандармскаго дивизіона, с. с. **А. И. Соколова.**

«Въ 1871 г., ко дню 25-лѣтняго юбилея общества ветеринарныхъ врачей въ С. Петербургѣ, я былъ осчастливленъ избраніемъ ученымъ совѣтомъ Дерптской ветеринарной школы (нынѣ Юрьевскаго ветеринарнаго Института) членомъ корреспондентомъ онаго совѣта, а посему считаю пріятнымъ долгомъ, въ день 50-лѣтняго

юбилея означеннаго доблестнаго института, принести мой искренній, душевный привѣтъ и поздравить съ торжественнымъ днемъ полувѣкового существованія, пожелавъ блестящему институту процвѣтать и расширять свою ученую дѣятельность еще на многія и многія лѣта для пользы и развитія нашей ветеринарной науки и украсить еще свой институтъ доблестными учеными профессорами, которые украшаютъ не только Юрьевскій, но и прочіе ветеринарные институты. — Честь и слава гг. профессорамъ и всѣмъ членамъ института! Да здравствуетъ Юрьевскій ветеринарный институтъ на славу отечества и ветеринарной науки многія лѣта!»

Привѣтствія бывшихъ преподавателей Юрьевскаго ветеринарнаго института и профессоровъ и доцентовъ другихъ русскихъ институтовъ.

* Изъ Ревеля, отъ бывшаго доцента института заслуженнаго проф. д. с. с. д-ра мат. **П. Гельмлинга.**

«Zur semisäculären Jubelfeier sendet die herzlichsten Glückwünsche Prof. P. Helmling.»

* Изъ Славянска, Харьковской губ., отъ бывшаго доцента института проф. д-ра мед. **С. Залѣсскаго.**

«Искренно, сердечно и задушевно поздравляю дорогихъ бывшихъ сослуживцевъ и учениковъ, всю ученую корпорацію и студентовъ со столь торжественнымъ днемъ; желаю незабвенному учрежденію процвѣтать также успѣшно многіе годы на пользу науки и родины.»

* Изъ г. Царскаго Села, отъ бывшаго доцента института с. с. маг. фар. **Ю. А. Клевера.**

«Dreifaches Hoch dem Veterinair-Institut, den Professoren, Beamten und den Studirenden zur 50-jährigen Jubelfeier.»

* Изъ Казани, отъ бывшаго доцента Юрьевскаго ветеринарнаго института маг. фарм. **Кромера.**

«Поздравляю съ знаменательнымъ днемъ полувѣкового существованія.»

* Изъ Кенигсберга, отъ бывшихъ доцентовъ института профессоровъ Кенигсбергскаго университета д-ровъ **Стиды** и **М. Брауна.**

«Herzliche Glückwünsche senden Geheimrath Stieda und Prof. Braun.»

* Изъ Варшавы, отъ доцентовъ Варшавскаго ветеринарнаго института магистровъ: с. с. **И. Ѳ. Гаевскаго,** н. с. **Н. Н. Мари,** н. с. **В. Е. Евтихіева** и отъ г. **Левашова.**

«Шлемъ институту наши искреннія пожеланія вѣчно, плодотворно и энергично служить на пользу дорогой ветеринаріи.»

* Изъ Варшавы, отъ бывшаго проф. с. с. маг. **М. В. Журавскаго.**

«Въ торжественный день полувѣкового юбилея отъ всей души шлю мой привѣтъ и сердечное пожеланіе дальнѣйшаго преуспѣянія дорогого для насъ заведенія.»

* Изъ Харькова, отъ орд. проф. Харьковскаго ветеринарнаго института с. с. маг. **П. А. Гордѣева.**

«Присоедините мое сердечное поздравленіе въ день достославнаго институтскаго юбилея съ пожеланіемъ дальнѣйше блистательно продолжать практически-научное развитіе его питомцевъ.»

* Изъ С. Петербурга, отъ директора Казанскаго ветеринарнаго института д. с. с. проф. маг. **И. Н. Ланге.**

«Сердечно привѣтствую директора, профессоровъ и студентовъ Очень сожалѣю, что лишенъ возможности присутствовать.»

Привѣтствія ветеринарныхъ — и другихъ обществъ.

Отъ **Общества ветеринарныхъ врачей въ г. Харьковѣ.** Роскошный по своей внѣшней отдѣлкѣ адресъ (32×46 стм.) помѣщается въ зеленомъ бархатномъ переплетѣ, съ рельефнымъ лавровымъ серебрянымъ вѣнкомъ посреди, и съ надписью: «Юрьевскому ветеринарному институту — общесто ветеринарныхъ врачей въ городѣ Харьковѣ.»

«Общество ветеринарныхъ врачей въ г. Харьковѣ, въ засѣданіи своемъ 12 декабря 1897 года, единогласно постановило:

привѣтствовать Юрьевскій ветеринарный институтъ въ день 50-лѣтняго юбилея его полезной дѣятельности.

Исполняя это пріятное порученіе, правленіе общества и нижеподписавшіеся съ чувствомъ глубокаго уваженія шлютъ свои самыя лучшія пожеланія профессорамъ и студентамъ института. Пусть ростетъ, процвѣтаетъ и расширяется въ будущемъ учебное заведеніе, которое, несмотря на тяжелыя условія своего развитія, съ честью выполняло свою задачу: служить посильно родному краю.

Мы вѣримъ въ дальнѣйшій ростъ института и надѣемся, что его юные питомцы, работая при лучшихъ условіяхъ, подарятъ ученый міръ новыми открытіями; теперь же съ признательностью вспоминаемъ о тѣхъ труженикахъ, на чью долю выпала нелегкая работа по закладкѣ основаній.

Выражая глубокое уваженіе памяти такихъ усопшихъ дѣятелей, какъ Брауэль, мы сердечно поздравляемъ институтъ съ высокоторжественнымъ днемъ и желаемъ его настоящему составу еще много, много лѣтъ работать на научной нивѣ.

Вице-предсѣдатель: Сонинъ. Члены: Дм. Затворницкій, И. Семеновъ, П. Палѣевъ, В. Чунихинъ, проф. Мальцевъ, Д. Коневъ, Агали, Петропавловскій, Сергѣй Ивановъ, проф. Ив. Садовскій, А. Дедюлинъ, Михайловъ, А. Тимченко, И. Демченко, Сергѣй Трофимовъ, М. Серебряковъ, А. Золотовъ, П. Сабо, В. Сулинъ, Е. Засядко. Секретарь: А. Щепкинъ.»

Отъ **Кубанскихъ ветеринарныхъ врачей.** Адресъ (35 × 61 стм.), писанный золотомъ, и разукрашенный цвѣтною акварелью въ русскомъ стилѣ, помѣщается въ массивномъ кожаномъ переплетѣ съ посвященіемъ: «Юрьевскому ветеринарному институту отъ Кубанскихъ ветеринарныхъ врачей.»

»Сегодня ровно полвѣка, какъ ветеринарные студенты впервые услышали съ каѳедры народившагося Дерптскаго ветеринарнаго училища слово науки.

Предъ малочисленными тогда слушателями, первые основатели, обладая выдающеюся твердостью духа и ясностью ума, поставили свое любимое дѣло на твердую почву науки. Имена этихъ тружениковъ, отошедшихъ въ вѣчность, остались свѣточами и для нынѣ работающихъ ветеринаровъ. Завѣтъ ихъ-любить науку, изучать ветеринарію и, сомкнувшись воедино, работать для ея прогресса, является девизомъ и теперешняго, уже многолюднаго Юрьевскаго ветеринарнаго института.

Чтя память добрыхъ сѣятелей, и проникнувшись глубокой благодарностью къ нынѣ работающимъ представителямъ института,

мы изъ далекой окраины Россіи, гдѣ пользуемся лучами науки, освѣщающими нашъ путь, присоединяемся къ выдающемуся торжеству института, желая его представителямъ многія лѣта держать высоко знамя науки. Корпоративное же привѣтствіе наше пусть является скромнымъ выразителемъ духовнаго нашего единенія со всѣми присутствующими товарищами на этомъ торжествѣ и свидѣтельствуютъ о неразрывной связи храма науки съ жизнью.

Областной ветеринаръ Вагановъ. Алексѣевъ, Альбокриновъ, Атманскихъ, Альбановъ, Бутомо, Бѣлашевъ, Галкинъ, Гороховъ, Ивановъ, Кошаровскій, Керджинскій, Кулешовъ, Лавденко, Масковкинъ, Матяшовскій, Мацюнській, Монгирдъ, Мозгалевскій, Мрочекъ, Михайловъ, Некозъ, Орловскій, Петровъ, Поповъ, Петровъ, Петровъ, Рижевскій, Саницкій, Троицкій, Шевандинъ, Ярошинскій и Яроцкій.»

* Отъ **Московскаго общества ветеринарныхъ врачей.**

«Въ день пятидесятилѣтія Юрьевскаго ветеринарнаго института Московское общество ветеринарныхъ врачей шлетъ поздравленіе и искреннее желаніе процвѣтанія и плодотворной дѣятельности на пользу Россіи.

Товарищъ предсѣдателя: П. Яворскій, секретарь: Гуринъ.»

* Отъ **Общества ветеринарныхъ врачей въ Одессѣ.**

«Общество ветеринарныхъ врачей въ Одессѣ горячо привѣтствуетъ институтъ съ исполнившимся сегодня пятидесятилѣтіемъ со дня его основанія; общество шлетъ институту искреннія пожеланія процвѣтанія на славу отечества и родной науки.

Предсѣдатель общества: Э. Пенскій.»

* Отъ **Казанскаго общеетва ветеринарныхъ врачей.**

«Казанское общество ветеринарныхъ врачей, привѣтствуя Юрьевскій ветеринарный институтъ съ полувѣковымъ плодотворнымъ служеніемъ интересамъ родной ветеринаріи, шлетъ ему свои искреннія поздравленія и сердечныя пожеланія дальнѣйшей полезной дѣятельности на пользу и благо родины.

Товарищъ предсѣдателя: Попрядухинъ.»

* Отъ **Курскаго ветеринарнаго общества.**

«Курское ветеринарное общество шлетъ привѣтъ и поздравленіе въ знаменательный день празднованія пятидесятилѣтняго юбилея, памятуя, что за этотъ періодъ тысячи юношей въ этомъ институтѣ пріобрѣли познанія, и разсѣявшись по Россіи, дружно работаютъ на преуспѣваніе ветеринаріи. Да процвѣтаетъ институтъ въ будущемъ для насажденія совершенныхъ знаній среди

молодого поколѣнія, пользуясь пятидесятилѣтнимъ опытомъ и да послужитъ онъ связующимъ звеномъ корпорацій и знаній среди своихъ учениковъ.

Предсѣдатель: М. Борисовъ.»

* Изъ Петербурга отъ **Общества покровительства животнымъ.**

«Россійское общество покровительства животнымъ, принося поздравленіе съ пятидесятилѣтнимъ юбилеемъ, проситъ принять его лучшія пожеланія для дальнѣйшаго преуспѣванія на пользу русской ветеринаріи.

Предсѣдатель общества: генералъ Ланскій.»

** Отъ **Императорскаго Лифляндскаго экономическаго общества.**

«Die Kaiserliche Livländische gemeinnützige und oekonomische Societät begrüsst das erfreuliche Ereigniss fünfzigjährigen Bestehens des Veterinär-Institutes, einer Hochschule, die für die Landwirthschaft und insbesondere landwirthschaftliche Thierzucht, seit ihrem Bestehen durch ihre Existenz und insbesondere durch sehr viele ihrer Lehrkräfte, Professoren und Docenten, anfangend mit dem unvergesslichen Director Jessen, so überaus nützlich gewirkt hat. Sie fühlt die Pflicht, für diese gemeinnützige Thätigkeit, insbsondere für das wohlwollende Verhalten zur oekonomischen Societät zu danken.

Indem die oekonomische Societät die Fortdauer gedeihlicher Beziehung wünscht, ersucht sie Ew. Exzellenz unserem Glückwunsche und Danke in geeigneter Weise Ausdruck zu geben.

Im Namen der K. L. G. u. O. S. der Präsident: von Oettingen. Der beständige Sekretair: v. Stryk.»

Привѣтствія печати.

* Изъ С.-Петербурга, отъ редактора «**Архива ветеринарныхъ наукъ,**» маг. Г. И. Свѣтлова.

«Редакція Архива ветеринарныхъ наукъ съ глубокимъ уваженіемъ къ полувѣковой плодотворной дѣятельности Юрьевскаго ветеринарнаго института шлетъ свой сердечный привѣтъ и горячія пожеланія дальнѣйшаго преуспѣванія во славу русской ветеринарной науки и на благо дорогой нашей родины.»

* Изъ С.-Петербурга, отъ редактора «**Журнала Коннозаводства**» М. П. Каблукова.

«Не имѣя возможности воспользоваться любезнымъ приглашеніемъ института почтить личнымъ присутствіемъ сегодняшнее

торжество, я прошу Ваше превосходительство принять мое скромное поздравленіе съ полувѣковою дѣятельностью Дерптскаго, нынѣ Юрьевскаго ветеринарнаго института, являющагося первымъ ветеринарнымъ учебнымъ заведеніемъ, выпустившаго огромное число полезныхъ и добросовѣстныхъ тружениковъ по ветеринарной части и могущій с полнымъ основаніемъ гордиться своими учениками, помянувъ добромъ сошедшихъ въ могилу дѣятелей института; шлю самое задушевное пожеланіе настоящему учебному персоналу плодотворной дѣятельности на многіе годы, а Юрьевскому ветеринарному институту дальнѣйшаго самаго широкаго преуспѣванія на пользу науки и государства.»

* Изъ Петербурга, отъ редактора «**Вѣстника россійскаго общества покровительства животнымъ**» генеральнаго штаба полковника Николаева.

«Прошу принять искреннее поздравленіе съ знаменательнымъ для института днемъ.»

Привѣтствія окружныхъ, корпусныхъ, губернскихъ, областныхъ и другихъ правительственныхъ ветеринаровъ.

** Изъ г. Владиміра-Волынскаго, отъ ветеринарныхъ врачей: 11-аго Донского казачьяго полка **А. А. Авринскаго,** 21-аго драгунскаго Бѣлорусскаго полка **И. Ф. Троицкаго** и Владиміра-Волынскаго уѣзднаго **Л. Х. Геронимуса.**

«Привѣтствуемъ Юрьевскій ветеринарный институтъ съ славнымъ юбилеемъ пятидесятилѣтняго существованія, въ теченіе котораго онъ далъ нашему дорогому отечеству немало скромныхъ и честныхъ тружениковъ и желаемъ ему и его профессорской корпораціи долго и долго быть свѣточемъ и распространителемъ знаній дорогой для насъ ветеринаріи, а товарищамъ студентамъ шлемъ искренній привѣтъ и поздравленіе съ юбилеемъ своей «alma mater», счастливо выпавшемъ на время пребыванія ихъ въ институтѣ. Пьемъ за здоровье директора института, профессоровъ и студентовъ. Ура!!!»

* Изъ Вильны, отъ окружного ветеринара Виленскаго военнаго округа с. с. магистра **М. М. Балицкаго.**

«Привѣтствую Юрьевскій ветеринарный институтъ съ торжественнымъ днемъ его пятидесятилѣтія и желаю ему дальнѣйшаго процвѣтанія.»

* Изъ Костромы, отъ губернскаго ветеринарнаго врача **К. Г. Бекаревича.**

«Ветеринары Костромской губерніи приносятъ сердечное поздравленіе Юрьевскому ветеринарному институту съ полувѣковой его плодотворной дѣятельностью и отъ души желаютъ институту и его славнымъ работникамъ дальнѣйшихъ успѣховъ и открытій по бактеріологіи, коими институтъ прославилъ себя.»

* Изъ Твери, отъ ветеринарныхъ врачей: **Бѣльскаго, А. И. Зенкевича, В. С. Карасева, К. И. Кржижановскаго, И. В. Осколкова и Пастухова.**

«Тверскіе ветеринары привѣтствуютъ институтъ съ полувѣковой научной и педагогической дѣятельностью, шлютъ искреннія пожеланія столь-же успѣшно продолжать свою просвѣтительную дѣятельность и по прежнему высоко держать знамя чистой науки, освѣщая намъ, практическимъ ветеринарамъ, путь по проведенію въ жизнь раціональныхъ ветеринарныхъ знаній на пользу дорогого отечества.»

* Изъ Пскова, отъ губернскаго ветеринарнаго врача **М. В. Введенскаго.**

«Ветеринарные врачи Псковской губ. привѣтствуютъ Юрьевскій ветеринарный институтъ съ юбилейнымъ торжествомъ пятидесятилѣтняго его существованія и научной дѣятельности, шлютъ искреннія пожеланія дальнѣйшаго процвѣтанія во славу науки и на пользу ветеринарнаго дѣла, на многіе годы.»

* Изъ Екатеринодара, отъ магистровъ: **Н. П. Горохов-цева** и **Н. Н. Кулешова** и отъ ветеринарнаго врача **П. Попова.**

«По случаю 50-ти лѣтняго юбилейнаго торжества ввѣреннаго Вамъ института, примите, Ваше превосходительство, выраженіе лучшихъ нашихъ чувствъ и благопожеланій этому, столь популярному по его плодотворной дѣятельности и по благороднѣйшему направленію, высшему учебному заведенію.»

* Изъ Оренбурга, отъ ветеринарныхъ врачей: **А. И. Добросмыслова, П. П. Ефимова, Рожкова, В. А. Васильева, А. В. Заворыгина, Н. В. Прозорова и І. И. Свирскаго.**

«Поздравляемъ институтъ съ пятидесятилѣтнимъ юбилеемъ и желаемъ ему дальнѣйшаго, столь-же славнаго и полезнаго, какъ и въ прошлое время, преуспѣванія и образованія полезныхъ ветеринарныхъ дѣятелей въ Россіи и научныхъ трудовъ профессорской корпораціи.»

* Изъ Бѣловодска, Харьковской губ., отъ ветеринарныхъ врачей: **П. Р. Довгерда** и **А. С. Козловскаго.**

«Поздравляемъ институтъ съ пятидесятилѣтнимъ юбилеемъ и искренно желаемъ ему дальнѣйшаго преуспѣванія.»

* Изъ Оренбурга, отъ губернскаго ветеринарнаго врача **Г. Г. Заккиса.**

«Высоко цѣня значеніе института, какъ свѣточа ветеринаріи, я и ветеринары Оренбургской губ. просимъ Ваше превосходительство 14-аго января, въ день полувѣкового славнаго существованія института, принять отъ насъ пожеланія дальнѣйшаго процвѣтанія института на пользу родной ветеринаріи, а также быть выразителемъ нашихъ чувствъ на юбилейномъ торжествѣ.»

* Изъ Тобольска, отъ ветеринарныхъ врачей: **П. И. Золотарева, М. И. Аралкина, А. Я. Лемперта, А. Л. Сенявскаго, К. С. Подолинскаго, В. Ф. Вольскаго** и **А. Н. Волова.**

«Поздравляемъ съ торжественнымъ днемъ пятидесятилѣтняго юбилея; радуемся и надѣемся, что свѣтлое прошлое института будетъ служить залогомъ дальнѣйшаго его процвѣтанія на благо родины и близкихъ дѣла. Горячо привѣствуемъ Васъ профессоровъ и товарищей. Vivat academia, vivant professores! Vivat, crescat, floreat in aeternum alma mater nostra Dorpatensis!»

«Отъ души присоединяемся къ поздравленію и пожеланіямъ питомцевъ Юрьевскаго института. Да здраствуетъ Юрьевскій институтъ, ветеринарія, ея насадники и руководители въ Россіи. Тобольскіе ветеринары: **А. И. Бреховъ, Н. А. Лыткинъ, О. Ф. Шишковскій, Ивановъ, Спасскій, Марфановскій, В. М. Каргаполовъ, В. С. Мастицкій, В. Н. Куприновъ, Нечтовъ, Акучинъ и Лаппи.**»

* Изъ Нижняго-Новгорода, отъ ветеринарныхъ врачей: **Ф. Ф. Калинина, А. А. Жданова, П. В. Лопатина, А. К. Мюнтера, А. П. Кожухина, Ковалевскаго, М. В. Лягушенкова, И. И. Воскресенскаго.**

«Поздравляемъ институтъ съ пятидесятилѣтіемъ просвѣтительной дѣятельности и желаемъ наилучшаго процвѣтанія.»

* Изъ Саратова, отъ ветеринарныхъ врачей: **О. Е. Курицына, Виноградова, Ф. Д. Березова** и **Смирнова.**

«Въ знаменительный день пятидесятилѣтняго юбилея Юрьевскаго ветеринарнаго института, шлемъ ему горячія пожеланія процвѣтанія многіе годы на пользу науки и родины.»

* Изъ Владикавказа, отъ ветеринарныхъ врачей: **В. Лаврова, К. С. Тюфяева, М. А. Арнольдова, А. Л. Касюры, В. Н. Юматова, П. М. Козелкина, І. И. Скоробогатко, И. И. Окушко, Блюмбо, М. К. Барановича, А. А. Гротуза, С. И. Трусковскаго** и **К. Л. Пеніонжека.**

«Въ лицѣ Вашего превосходительства мы, и всѣ наши Терскіе товарищи, приносимъ поздравленіе Юрьевскому институту съ пятидесятилѣтнимъ юбилеемъ и отъ души желаемъ ему дальнѣйшаго процвѣтанія и служенія на пользу общества.»

* Изъ С. Петербурга, отъ ветеринарнаго врача маг. **Ф. Э. Лангенбахера.**

«Привѣтствую институтъ съ полувѣковымъ юбилеемъ, желаю дальнѣйшаго процвѣтанія на пользу ветеринаріи; глубоко сожалѣю, что не могу принять лично участія въ сегодняшнемъ торжествѣ.»

* Изъ Житоміра, отъ ветеринарныхъ врачей: **П. Б. Лега-Долгополова** и **М. М. Бальчунаса.**

«Поздравляемъ съ пятидесятилѣтіемъ института, желаемъ процвѣтанія на славу дорогой ветеринаріи.»

* Изъ Мурома, Владимірской губ., отъ ветеринарныхъ врачей: **Ѳ. И. Лузина, Н. Я. Бардукова** и **М. М. Мешаака.**

«Пьемъ за процвѣтаніе института!»

* Изъ Калуги, отъ ветеринарнаго врача **О. И. Маркевича.**

«Привѣтствую институтъ съ пятидесятилѣтнимъ юбилеемъ и желаю ему дальнѣйшаго процвѣтанія.»

* Изъ Ольты, Карской обл., отъ ветеринарныхъ врачей: **В. И. Мушникова** и **Никольскаго.**

«Шлемъ сердечный привѣтъ въ знаменательный день пятидесятилѣтняго существованія на пользу отечества, желаемъ процвѣтанія на многіе, многіе годы. Да здравствуетъ Юрьевскій ветеринарный институтъ! Глубоко сожалѣемъ, что не можемъ лично присутсвовать на торжествѣ.»

* Изъ Казани, отъ ветеринарнаго врача **В. А. Мѣшкова.**

«Привѣтствую институтъ съ пятидесятилѣтнимъ юбилеемъ, желаю дальнѣйшаго процвѣтанія на пользу отечественной ветеринаріи.»

* Изъ Кизляра, отъ областного ветеринарнаго врача **А. К. Новикова.**

«Военные ветеринары Терской области, привѣтствуя институтъ съ радостнымъ днемъ полувѣкового юбилея, шлютъ лучшія пожеланія какъ учащимъ, такъ и учащимся.»

* Изъ Винницы, Подольской губ., отъ ветеринарнаго врача для порученій при 12-омъ армейскомъ корпусѣ **Х. Х. Озоля.**

«Я и товарищи 12 корпуса привѣтствуютъ Васъ и профессоровъ съ высокоторжественнымъ днемъ пятидесятилѣтія института и желаемъ ему дальнѣйшаго процвѣтанія.»

Изъ Брестъ-Литовска, Гродненской губ., отъ ветеринарнаго врача для порученій при 19-омъ армейскомъ корпусѣ **А. Г. Попова.**

«Прошу принять искреннее и сердечное поздравленіе отъ меня и товарищей ветеринаровъ 19-аго армейскаго корпуса съ пятидесятилѣтнимъ юбилеемъ Юрьевскаго ветеринарнаго института и пожеланіе ему такой-же дальнѣйшей, успѣшной и плодотворной дѣятельности въ будущемъ, какъ и въ минувшее 50-тилѣтіе, на пользу отечественной ветеринаріи и родной страны.»

* Изъ Новочеркаска, отъ областного ветеринарнаго врача области Войска Донского, магистра **П. И. Сербинова.**

«Отъ лица Донскихъ ветеринарныхъ врачей приношу поздравленіе Юрьевскому институту съ пятидесятилѣтнимъ юбилеемъ и желаю дальнѣйшаго въ немъ процвѣтанія ветеринарныхъ наукъ.»

* Изъ Евпаторіи, Таврической губ., отъ ветеринарнаго врача **И. В. Синицына.**

«Поздравляю институтъ съ славнымъ юбилеемъ, желаю ему еще много лѣтъ цвѣсти и благоухать наукой на пользу отечества, — честь юношеству и славу профессорамъ, ура!»

* Изъ Саратова, отъ ветеринарныхъ врачей: **В. А. Смолича, Ѳ. К. Привалова и И. И. Оболдуева.**

«Въ Вашемъ лицѣ и всѣхъ профессоровъ, Саратовскіе городскіе ветеринары привѣтствуютъ славный разсадникъ ветеринарной науки съ 50-ти лѣтнимъ юбилеемъ и желаютъ дальнѣйшаго процвѣтанія на многія лѣта.»

* Изъ Кіева отъ ветеринарныхъ врачей: **И. Я. Томилина**, маг. **А. М. Максутова**, **В. И. Вишницкаго**, **И. В. Тесленко-Приходько**, **В. И. Свѣшникова**, **М. К. Кобылянскаго** и **І. І. Квятковскаго**.

«Ветеринары матери русскихъ городовъ горячо привѣтствуютъ полувѣковую годовщину маститаго разсадника ветеринарныхъ знаній, пламенно желая ему въ грядущемъ великаго прогресса, блестящаго благоденствія. Fiat lux, crescat institutus, vivant professores!»

* Изъ Новороссійска, отъ ветеринарныхъ врачей: **А. М. Трофимова** и **Д. И. Мацюнскаго**.

«Съ береговъ Чернаго моря шлемъ институту поздравленія со днемъ пятидесятилѣтія и сердечныя пожеланія дальнѣйшаго процвѣтанія на пользу дорогой ветеринаріи и общества.»

* Изъ Петербурга, отъ магистровъ: **Н. И. Эккерта** и **И. І. Гордзялковскаго** и ветеринарнаго врача **П. И. Сергѣева**.

«Приносимъ Вашему превосходительству и ввѣренному Вамъ институту искреннѣйшее поздравленіе со днемъ совершившагося пятидесятилѣтія славной дѣятельности на пользу отечественной науки и отъ души желаемъ дальнѣйшаго процвѣтанія.»

* Изъ Ревеля, отъ ветеринарныхъ врачей: **Ю. Д. Юргенсона**, **В. И. Иванова**, **И. И. Мея**, **Г. Я. Микка**, **М. И. Треймана**, **М. П. Любарскаго** и **И. Т. Булата**.

«Ветеринарные врачи Эстляндской губ. привѣтствуютъ Юрьевскій ветеринарный институтъ съ пятидесятилѣтнимъ юбилеемъ, искренно желая ему дальнѣйшаго процвѣтанія на пользу дорогой намъ науки и ветеринарнаго дѣла.»

* Изъ Мелитополя, Таврической губ., отъ земскихъ ветеринарныхъ врачей: **Н. А. Шадрина**, **А. О. Спасскаго**, **Р. Н. Рашевскаго** и **В. В. Котлярова**.

«Съ дальняго юга привѣтствуемъ симпатичный Юрьевскій ветеринарный институтъ съ знаменательнымъ днемъ славнаго, свѣтлаго полувѣкового служенія ветеринарной наукѣ и родному краю. In multos annos vivat, crescat et floreat institutus veterinarius Dorpatensis! Vivat consilium, vivat bonus director, vivant doctissimi professores, vivant studiosi!»

Привѣтствія военныхъ ветеринарныхъ врачей, находившихся въ прикомандированіи* къ бактеріологической станціи Юрьевскаго ветеринарнаго института.

* Изъ Кутаиса, отъ **А. И. Анкудовича**.

«Шлю издалека поздравленіе съ полувѣковымъ юбилеемъ родного намъ института, съ искреннимъ пожеланіемъ дальнѣйшаго процвѣтанія его на пользу нашу и будущихъ поколѣній; сподвижникамъ его желаю здравствовать многіе годы.»

** Изъ Кіева, отъ ветеринарнаго врача 1-аго Уральскаго казачьяго полка **А. А. Базарянинова**.

«Поздравляю всѣхъ товарищей съ полувѣковымъ торжествомъ процвѣтанія Юрьевскаго ветеринарнаго института, котораго плодотворная, ученая дѣятельность, какъ перваго во главѣ стоящаго піонера, проявила свою обильнополезную дѣятельность, уже достаточно оцѣненную всѣми. И этотъ, плодотворно проливаемый свѣтъ далеко разлилъ свой могучій лучъ по всей обширной Россіи, и многіе ветеринарные институты, гораздо позднѣе его остановившіеся, во всемъ своемъ благоустройствѣ и въ постановкѣ всей ветеринарной спеціальности на болѣе легальной почвѣ, исключительно заимствовали отъ него, такъ какъ во главѣ институтскихъ руководителей въ то время уже стояли знаменосцы съ основательною научною подготовкою. И эти дѣятели, и ихъ плодотворная дѣятельность, и нынѣ поддерживаемая ихъ послѣдователями, дружно и съ еще большимъ рвеніемъ въ послѣднее время, еще болѣе расширила свои полезныя знанія. И все это, нужно сказать безпристрастно, исключительно, благодаря умѣлому и терпѣливому веденію всего институтскаго строя — это его директору К. К. Раупаху и его современныхъ сотрудниковъ по ветеринарной спеціальности. Такимъ образомъ, и общій образовательный кругозоръ сдѣлался болѣе обширнымъ и основательно упрощеннымъ, и тѣмъ самымъ — Юрьевскій ветеринарный институтъ открылъ для всѣхъ свои двери съ чисто русскимъ гостепріимствомъ, кто только желаетъ и ищетъ для себя насущныхъ знаній по своей спеціальности, что еще болѣе подверждается въ настоящее время тѣмъ, что при институтѣ значительно расширились клиники, учебные кабинеты, бактеріологическая станція и т. п. улучшенія. Глубокоуважаемые товарищи, прошу Васъ отъ себя,

---

* За исключеніемъ ветеринарныхъ врачей: Велищанскаго, Почобута, Нелюбина и Зерцалова.

какъ искренно сочувствующаго ветеринарному дѣлу и старающемуся, по силѣ возможности, не отставать отъ Васъ, поздравить Васъ съ знаменательнымъ днемъ полувѣкового юбилея перваго и старшаго изъ институтовъ, — Юрьевскаго ветеринарнаго института, и передать, сердечныя пожеланія процвѣтанія на благо всей нашей ветеринаріи и на общую пользу дорогому намъ отечеству, и чтобы, и въ дальнѣйшемъ, изъ аудиторій Юрьевскаго ветеринарнаго института, подъ Вашимъ непосредственнымъ знаменемъ, сплачивалась наша малая, но невидимою силою духа скрѣпляемая, дружная семья и наша наука, исходящая изъ колоссальнаго сего храма науки и его настоящихъ дѣятелей прогрессивно руководящихъ, принесла-бы отечеству еще многія, многія лѣта большую, неизмѣримую практическую пользу.»

* Изъ Орла, отъ ветеринара для командировокъ при Московскомъ окружномъ военно-медицинскомъ управленіи **А. А. Ветчинкина**.

«Привѣтствую институтъ съ юбилейнымъ торжествомъ, шлю наилучшія пожеланія представителямъ храма науки.»

* Изъ Витебска, отъ ветеринарныхъ врачей: **В. И. Волковича. С. Я. Дубинскаго, Д. Г. Велищанскаго и Почобута.**

«Витебскіе ветеринарные врачи, проникнутые чувствомъ благодарности разсаднику науки, сердечно привѣтствуютъ его съ полувѣковымъ юбилеемъ и желаютъ ему еще многіе полувѣка также славно жить и процвѣтать на пользу дорогой науки; искренняя признательность профессорамъ, душевный привѣтъ собравшимся товарищамъ и студентамъ.»

* Изъ Варшавы, отъ военнаго ветеринарнаго врача **Н. Г. фонъ Виттена**.

«Привѣтствую профессоровъ и студентовъ съ пятидесятилѣтіемъ института, желая послѣднему процвѣтать многіе вѣка на пользу науки.»

* Изъ Бѣлостока, отъ военныхъ ветеринарныхъ врачей: **И. К. Жарина, Э. И. Неймана и А. И. Ольшевскаго**.

«Душевно поздравляемъ дорогой институтъ съ полувѣковымъ служеніемъ великой родинѣ и всегда высоко державшемъ знамя науки. Да процвѣтаетъ сей храмъ науки! Ура!»

* Изъ Кіева, отъ окружного ветеринара Кіевскаго военнаго округа, д. с. с. маг. **А. К. Логгинова.**

«Сердечно привѣтствую Юрьевскій ветеринарный институтъ съ полувѣковою просвѣтительною дѣятельностью. Воспоминая слав-

ное прошлое дорогого института, желаю ему блестящаго будущаго. Добрая память незабвеннымъ бывшимъ труженикамъ его, слава настоящимъ и благословеніе будущимъ на многія лѣта.»

* Изъ Сувалокъ, отъ военнаго ветеринарнаго врача **С. А. Осиковскаго.**

«Прошу принять мой искренній привѣтъ съ торжественнымъ днемъ празднованія полувѣкового юбилея Юрьевскаго ветеринарнаго института.»

* Изъ Щучина, Ломжинской губ., отъ ветеринарнаго врача 4-го Донского казачьяго полка **А. Ф. Подкопаева.**

«Поздравляю институтъ съ юбилеемъ, шлю самыя добрыя пожеланія.»

* Изъ Острогожска, Воронежской губ., отъ военнаго ветеринарнаго врача **И. В. Ржимовскаго.**

»Привѣтствую Юрьевскій ветеринарный институтъ съ пятидесятилѣтнимъ юбилеемъ, сердечно желаю ему дальнѣйшаго процвѣтанія на пользу науки.«

* Изъ Кирсанова, Тамбовской губ., отъ ветеринарныхъ врачей: **О. А. Слушко-Цяпинскаго** и **И. И. Нелюбина.**

«Поздравляемъ Юрьевскій ветеринарный институтъ съ пятидесятилѣтнимъ юбилеемъ.»

* Изъ С. Петербурга, отъ ветеринарнаго врача **А. А. Спиславскаго.**

«Сердечно привѣтствую институтъ съ заменательнымъ днемъ полувѣкового юбилея; желаю дальнѣйшаго процвѣтанія на пользу науки и родины; глубоко сожалѣю, что не могу принять лично участія въ сегодняшнемъ торжествѣ.»

* Изъ Лисокъ, Воронежской губ., отъ магистра **Э. Ю. Тромщинскаго.**

«Поздравляю дорогой институтъ съ пятидесятилѣтіемъ его-служенія прогрессу ветеринарной медицины; желаю ему и въ будущемъ держать также высоко знамя науки и культивировать въ своихъ питомцахъ любовь и уваженіе къ спеціальности, сословную честь и товарищество, быть разсадникомъ сознательныхъ и убѣжденныхъ ратниковъ, научно и практически подготовленныхъ для сложной и отвѣтственной общественной ветеринарной дѣятельности.»

* Изъ Елисаветграда, отъ ветеринарныхъ врачей: **Ѳ. А. Филаретова** и **С. А. Зерцалова.**

«Привѣтствуя институтъ съ юбилеемъ, желаемъ процвѣтанія его на пользу дорогой отечественной ветеринаріи.»

* Изъ Гатчино, отъ ветеринара Лейбъ-гвардіи Кирасирскаго Ея Величества полка, ветеринарнаго врача **С. В. Черскаго.**

«Поздравляю славный институтъ съ торжествомъ полувѣкового существованія, сердечно желаю дальнѣйшаго процвѣтанія на многіе годы.»

Привѣтствія бывшихъ воспитанниковъ Юрьевскаго ветеринарнаго института.

Изъ Гори, Тифлиской губ., отъ ветеринарныхъ врачей: **Ѳ. Ѳ. Агапова, К. П. Воронова, І. А. Тынянова, В. И. Ѳомина** и **И. И. Чегиса.**

«Въ дорогой день желаемъ процвѣтанія дорогимъ учителямъ. Благодарные ученики. Желаемъ не одно пятидесятилѣтіе торжествовать нашей alma mater. Кавказцы-Дерптчане.»

* Изъ Ростова, Ярославской губ., отъ ветеринарнаго врача **Е. А. Александрова.**

«Vivat academia, vivant professores! Да процвѣтаетъ наша alma mater многія лѣта!»

* Со стан. Сорочинской Оренбургской жел. дор., отъ ветеринарнаго врача **Р. И. Андерсона.**

«Горячо желаю Вамъ многолѣтняго процвѣтанія; интересы развитія ветеринарнаго дѣла достойны его значенія для блага человѣчества.»

* Изъ Ченстохова, Петроковской губ., отъ ветеринарнаго врача **А. С. Андріанополита.**

«Поздравляю alma mater съ пятидесятилѣтнимъ юбилеемъ и желаю процвѣтанія на многія лѣта.»

* Изъ С. Петербурга, отъ ветеринарнаго врача **А. С. Аптекарева.**

«Сожалѣю, что не могу присутствовать на торжествѣ пятидесятилѣтняго юбилея alma mater; желаю отъ души, чтобы дорогой нашъ институтъ процвѣталъ еще многія, многія лѣта и давалъ бы все больше и больше людей науки и труда.»

* Изъ Харькова, отъ бывшаго студента Юрьевскаго ветеринарнаго инст. князя **А. З. Аргутинскаго-Долгорукова.**

«Горячій привѣтъ и лучшія пожеланія. Vivat, crescat, floreat Юрьевскій ветеринарный институтъ!»

* Изъ Москвы, отъ магистра **Е. К. Арндта.**

«Поздравляю Юрьевскій ветеринарный институтъ съ торжественнымъ юбилеемъ пятидесятилѣтняго существованія и желаю ему отъ души долговѣчнаго преуспѣянія и процвѣтанія.»

* Изъ Пятигорска, отъ ветеринарнаго врача **Л. Д. Балла.**

«Благодарный питомецъ шлетъ родному институту искреннѣйшее пожеланіе дальнѣйшаго процвѣтанія, а участникамъ сегодняшняго торжества счастливо дожить до полнаго вѣкового юбилея.»

* Изъ Кутаиса, отъ ветеринарнаго врача **В. А. Баркалова.**

«Поздравляю со днемъ полувѣкового юбилея; шлю дорогому институту наилучшія пожеланія.»

* Изъ Херсона, отъ ветеринарнаго врача **П. Я. Бачія.**

«Поздравляю дорогой институтъ съ юбилейнымъ праздникомъ.»

* Изъ Барнаула, Томской губ., отъ ветеринарнаго врача **Д. И. Белькинда.**

«Пью за процвѣтаніе дорогого института.»

* Изъ Орѣхова, Таврической губ., отъ ветеринарнаго врача **О. И. Бергмана.**

«Привѣтъ въ день юбилея незабвенной alma mater и составу ея профессоровъ. Да процвѣтаетъ alma mater на честь и благо дорогой ветеринаріи!»

* Изъ Дмитровки, Херсон. губ., отъ ветиринарнаго врача **А. Ю. Биркина.**

«Поздравляю съ юбилеемъ, желаю процвѣтанія.»

* Изъ С. Петербурга, отъ ветеринарнаго врача **В. А. Бицкаго.**

«Привѣтствую родной институтъ съ днемъ пятидесятилѣтняго юбилея. Пью за процвѣтаніе его!»

* Изъ Волоколамска, Московской губ., отъ ветеринарнаго врача **М. Л. Блюменфельда.**

«Поздравляю дорогой институтъ съ полувѣковой годовщиной. Многая лѣта учителямъ!»

* Изъ Новозыбкова, Чернигов. губ., отъ ветеринарнаго врача **Ю. Я. Боголюбова.**

«Шлю сердечное поздравленіе къ юбилею. Пью за здоровье профессоровъ и студентовъ съ пожеланіемъ процвѣтанія своей alma mater на многая, многая лѣта!»

* Изъ Винницы, Подольской губ., отъ ветеринарнаго врача **П. М. Борткевича.**

«Многоуважаемаго директора, профессоровъ и товарищей поздравляю.»

* Изъ Асхабада, Закаспійской Области, отъ ветеринарнаго врача **М. О. Будкевича.**

«Поздравляю директора института, моихъ наставниковъ и всѣхъ товарищей съ великимъ торжествомъ нашей дорогой alma mater.»

* Изъ Новоградъ-Волынска, отъ ветеринарнаго врача **А. И. Булашевича.**

«Сердечно поздравляю дорогихъ профессоровъ и товарищей съ пятидесятилѣтнимъ юбилеемъ alma mater. Желаю безконечнаго процвѣтанія на пользу Россіи и на славу родной науки.»

* Изъ Закаталъ, Закатальскаго округа, (Кавказъ) отъ ветеринарнаго врача **С. А. Валашинскаго.**

«Поздравляю съ полувѣковымъ юбилеемъ и желаю процвѣтанія.»

* Изъ Тифлиса, отъ ветеринарныхъ врачей: **В. А. Вартаньянца, Н. А. Канцельмахера, В. Ф. Меллера.**

«Поздравляемъ дорогую alma mater съ юбилеемъ и желаемъ, чтобы съ годами свобода Юрьевской студенческой жизни и научное значеніе института росли и крѣпли.»

* Изъ Москвы, отъ ветеринарнаго врача **Г. Г. Веселовскаго.**

«Поздравляю институтъ съ пятидесятилѣтіемъ и отъ всей души желаю ему дальнѣйшаго процвѣтанія на пользу дорогой ветеринаріи.»

* Изъ Лунзала, Дагестанской Области, отъ магистра **Г. С. Виньчи.**

«Vivat academia, prosit commilitones!»

* Изъ Клина, Московской губ., отъ ветеринарнаго врача **И. И. Вознесенскаго.**

«Шлю сердечный привѣтъ дорогому институту и желаю ему вѣчно славы и прогресса процвѣтанія на пользу науки и на благо Россіи.»

* Изъ Тамбова, отъ ветеринарнаго врача **В. В. Войтки.**

«Поздравляю дорогой сердцу институтъ съ юбилейнымъ праздникомъ.»

* Изъ Могилева, отъ ветеринарнаго врача **М. С. Гаевскаго**

«Vivat academia, vivant professores!»

* Изъ Саксагана, Екатеринославской губ., отъ ветеринарнаго врача **Н. Л. Геккера.**

«Поздравляю съ пятидесятилѣтнимъ юбилеемъ, желаю дальнѣйшаго развитія и процвѣтанія.»

* Изъ Митавы, отъ ветеринарнаго врача **Е. Х. Гепкера.**

«Vivat, crescat, floreat, alma mater Dorpatensis-Jurjewensis!»

* Изъ Сычевки, Смоленской губ., отъ ветеринарнаго врача **М. В. Герасимова.**

«Поздравляю многоуважаемыхъ профессоровъ и товарищей съ пятидесятилѣтіемъ института; шлю самыя искреннія пожеланія и сожалѣю, что служебныя дѣла не позволяютъ принять участія въ юбилеѣ.»

* Изъ Владиміра-Волынскаго, отъ ветеринарнаго врача **Л. Х. Геронимуса.**

«Поздравляю институтъ съ пятидесятилѣтнимъ юбилеемъ; съ благоговѣніемъ вспоминаю своихъ гуманныхъ учителей въ лицѣ профессоровъ института. Желаю встрѣтить и проводить нашъ общій академическій праздникъ во славу дорогой нашей alma mater. Остаюсь ея благодарнымъ сыномъ.»

* Изъ Риги, отъ ветеринарнаго врача **А. Ф. Гиля.**

«Сердечно поздравляю институтъ съ пятидесятилѣтіемъ и желаю ему праздновать еще много юбилеевъ.»

* Изъ ст. Торговой, Ставропольской губ., отъ ветеринарнаго врача **И. И. Голышева.**

«Отъ души поздравляю институтъ съ празднуемымъ юбилеемъ; искренно желаю ему научнаго процвѣтанія и плодотворной педагогической дѣятельности. Будучи разсадникомъ ветеринарныхъ знаній, институтъ стоялъ всегда на высотѣ своего призванія, поставивъ девизомъ давать отечеству хорошихъ ветеринаровъ-практиковъ. Честь и слава ему! Пусть-же институтъ останется вѣренъ своимъ традиціоннымъ завѣтамъ, и да развивается его высокое научное знаніе на пути прогресса для блага ветеринаріи и родного отечества! Еще разъ привѣтствую, пью за процвѣтаніе дорогой alma mater и за здоровье уважаемыхъ профессоровъ!»

* Изъ Казани, отъ профессора Казанскаго ветеринарнаго института маг. **К. М. Гольцмана.**

«Отъ всей души желаю, чтобы священный огонь, полвѣка согрѣвавшій и пробуждавшій сотни юношей для самоотверженной дѣятельности на пользу отечества, продолжалъ и впредь ярко пылать на алтарѣ науки родного института.»

* Изъ Пултуска, Ломжинской губ., отъ ветеринарнаго врача **И. Ѳ. Горбачева.**

«Сердечно поздравляю дорогой институтъ съ его отцами-профессорами и съ полувѣковымъ юбилеемъ. Да пошлетъ Господь Богъ дальнѣйшее процвѣтаніе института на пользу науки и общества, которое всегда будетъ получать изъ его стѣнъ неутомимыхъ труженниковъ.»

* Изъ Овруча, Волынской губ., отъ ветеринарнаго врача **В. А. Грассевича.**

«Да процвѣтаетъ институтъ! Ура! Сожалѣю, что не могу раздѣлить съ товарищами юбилейнаго торжества.»

* Изъ Петропавловска, Акмолинской Области, отъ ветеринарнаго врача **Е. К. Граціанова.**

«Да процвѣтаетъ родной институтъ еще многія лѣта! Сердечный привѣтъ профессорамъ и студентамъ.»

* Изъ Селищенскихъ казармъ, Новгородской губ., отъ ветеринарнаго врача **О. Я. Григоровича.**

«Сердечно сожалѣю, что не могу лично участвовать на торжествѣ пятидесятилѣтія Юрьевскаго института. Шлю горячія пожеланія директору и всему институту.»

Изъ станицы Сунженской, Терской области, отъ ветеринарныхъ врачей: **А. А. Гротуза** и **М. К. Барановича.**

«Сердечно поздравляя институтъ съ полувѣковою дѣятельностью, желаемъ дальнѣйшаго процвѣтанія его на многіе годы.»

* Изъ Елисаветграда, отъ ветеринарнаго врача **П. А. Дахно.**

«Привѣтствую институтъ съ пятидесятилѣтнимъ юбилеемъ; глубоко сожалѣю, что въ этотъ радостный день не могу быть въ стѣнахъ дорогого института.»

* Изъ Иргиза, Тургайской обл., отъ ветеринарнаго врача **Л. Я. Дейхмана.**

«Привѣтствую институтъ съ полувѣковымъ юбилеемъ, желаю ему процвѣтать многія лѣта.»

* Изъ Вильны, отъ ветеринарныхъ врачей: **М. А. Довгерда, С. Я. Хазбіевича,** маг. **Э. А. Ноневича, В. К. Іоча** и д-ра мед. **С. Д. Липскаго.**

«Привѣтствуемъ учащихъ и учащихся съ пятидесятилѣтіемъ нашей alma mater. Vivat, crescat, floreat!»

* Изъ Красноярска, Енисейской губ., отъ ветеринарныхъ врачей: **В. А. Дорзета, К. И. Штермана** и **И. М. Олтаржевскаго.**

«Съ береговъ Енисея привѣтствуемъ нашъ дорогой институтъ съ полувѣковымъ юбилеемъ и восклицаемъ: vivat academia nostra, vivant professores!»

* Изъ Козлова, Тамбовской губ., отъ ветеринарнаго врача **П. П. Дроздова.**

«Поздравляю Юрьевскій ветеринарный институтъ, желаю ему наилучихъ успѣховъ и академической свободы.»

* Изъ Майкопа, Кубанской обл., отъ ветеринарныхъ врачей: **К. Л. Емельянова** и **С. Г. Горохова.**

«Привѣтствуемъ Васъ профессоровъ, студентовъ и собравшихся — съ пятидесятилѣтнимъ существованіемъ института. Да

процвѣтаетъ дорогая alma mater, да здраствуютъ ея настоящіе представители! Вѣчная память незабвеннымъ почившимъ дѣятелямъ!»

* Изъ Зайсана, Семипалатинской обл., отъ ветеринарго врача **А. А. Ентыса.**

«Въ знаменательный день юбилея дорогой alma mater, отъ души поздравляю дорогихъ, незабвенныхъ профессоровъ и коллегъ и желаю всякихъ благъ дальнѣйшаго преуспѣянія на пользу науки и во славу дорогой alma mater.»

* Изъ Ярмолинецъ, Подольской губ., отъ ветеринарныхъ врачей: **Т. П. Житецкаго, А. А. Зандау** и маг. **В. Г. Татарскаго.**

«Съ сердцемъ переполненнымъ назабвенными познаніями студенческой жизни, поздравляемъ дорогую alma mater съ полувѣковымъ юбилеемъ блестящаго существованія. Да процвѣтаетъ молодой институтъ вѣчно, да процвѣтаютъ навсегда традиціи тѣснаго общенія профессоровъ и студентовъ, — пониманіе тѣсной связи теоріи и практики. Vivat academia, vivant professores!»

* Изъ Симферополя, отъ ветеринарнаго врача **А. П. Жука.**

«Отъ души поздравляю старѣйшій и родной институтъ съ пятидесятилѣтнимъ юбилеемъ и желаю дальнѣйшаго процвѣтанія.»

* Изъ Томашова, Люблинской губ., отъ ветеринарныхъ врачей: **В. А. Захарова** и **А. П. Ковалева.**

«Сожалѣемъ, что лично не можемъ присутствовать на столь дорогомъ ветеринарномъ праздникѣ; шлемъ самыя искреннія пожеланія по случаю полувѣкового юбилея нашему дорогому институту, дорогимъ нашимъ профессорамъ и всѣмъ товарищамъ славнаго института.»

* Изъ Хотина, Бессарабской губ., отъ ветеринарнаго врача **К. И. Здановича.**

«Поздравляю Юрьевскій ветеринарный институтъ съ пятидесятилѣтіемъ его научной дѣятельности и желаю дальнѣйшаго процвѣтанія.»

* Изъ Самары, отъ ветеринарнаго врача **И. И. Здановскаго.**

«Привѣтствую старѣйшій институтъ и глубокоуважаемыхъ профессоровъ съ полувѣковымъ юбилеемъ; отъ души желаю дорогому мнѣ институту дальнѣйшаго процвѣтанія на пользу ветеринарной науки.»

* Изъ С. Петербурга, отъ магистра **С. И. Золотницкаго.**

«Поздравляю дорогой институтъ съ пятидесятилѣтнимъ юбилеемъ. Глубокоуважаемыхъ коллегъ, собравшихся въ стѣнахъ института, прошу принять мои наилучшія пожеланія во славу процвѣтанія незабвенной alma mater.»

* Изъ ст. Романовской, области Войска Донского, отъ ветеринарныхъ врачей: **А. К. Зольберга, С. В. Дьякова и П. П. Попова.**

«Поздравляемъ институтъ съ пятидесятилѣтнимъ юбилеемъ, желаемъ ему процвѣтать.»

* Изъ Москвы, отъ магистра **З. И. Итсковича.**

«Всей душой присоединяюсь къ торжеству, желаю институту вѣчно процвѣтать и, какъ до сего времени, служить разсадникомъ знаній, добра и чести.»

* Изъ Смоленска, отъ ветеринарнаго врача **С. И. Казачкова.**

«Искренно привѣтствую торжественно празднуемый юбилей высокочтимаго института.»

* Изъ Кустаная, Тургайской обл., отъ ветеринарнаго врача **А. В. Казмина.**

«Сердечно привѣтствую дорогую alma mater съ пятидесятилѣтней годовщиной ея существованія.»

* Изъ С. Петербурга, отъ студента III курса **А. М. Каменскаго.**

«Поздравляю институтъ съ полувѣковымъ юбилеемъ, желаю ему дальнѣйшаго процвѣтанія.»

* Изъ Ставрополя, отъ ветеринарныхъ врачей: **М. И. Кангуса, А. И. Кангуса и А. Н. Петерсона.**

«Vivat, crescat, floreat alma mater!»

* Изъ С. Петербурга, отъ ветеринарнаго врача **Р. Я. Канненберга.**

«Поздравляю дорогой институтъ и всѣхъ товарищей съ пятидесятилѣтнимъ юбилеемъ.»

* Изъ Славянска, Харьковской губ., отъ ветеринарнаго врача **І. Ѳ. Капусцинскаго.**

«Поздравляю съ торжествомъ пятидесятилѣтней годовщины.»

* Изъ кон. зав. Провалья, области Войска Донского, отъ ветеринарнаго врача **В. Я. Карташева.**

«Сердечно поздравляю товарищей, собравшихся на торжественный праздникъ пятидесятилѣтняго юбилея Юрьевскаго ветеринарнаго института.»

* Изъ Уральска, отъ ветеринарныхъ врачей: **А. К. Кепна, А. А. Виноградова, В. Ѳ. Росникова, Э. К. Скржешевскаго, Л. У. Песляка, В. С. Алексѣева, К. Г. Кирнера, А. А. Дудукалова, И. Х. Сабинина, Ф. А. Якубовскаго и К. М. Завитневича.**

«Къ радостному и торжественному дню полувѣкового юбилея своей дорогой alma mater, ея сыновья шлютъ самыя горячія привѣтствія и пожеланія многовѣковой цвѣтущей жизни, плодотворной и полезной дѣятельности на поприщѣ научнаго воспитанія молодыхъ поколѣній и прогресса русской ветеринаріи. Vivat academia, vivant professores!»

* Изъ с. Никольскаго, Приморской области, отъ ветеринарнаго врача **Г. И. Керига.**

«Поздравляю родной институтъ съ днемъ юбилея и желаю ему процвѣтанія на многія лѣта.»

* Изъ Гороховца, Владимірской губ., отъ ветеринарнаго врача **Э. Г. Кинса.**

«Поздравляю съ пятидесятилѣтіемъ; мысленно принимаю участіе въ торжествѣ дорогого мнѣ института.»

* Изъ Могилева, отъ студентовъ VI курса: **І. А. Киркора и Е. А. Карлова.**

«Vivat, crescat, floreat наша дорогая alma mater!»

* Изъ Ставрополя, отъ ветеринарныхъ врачей: **А. Кирьякевича и Л. Э. Тарновскаго.**

«Радостно привѣтсвуемъ дорогую нашу alma mater съ высокоторжественнымъ днемъ юбилея. Да процвѣтаетъ она плодотворностью своею на пользу науки и общества. Счастливые торжествомъ Твоимъ, остаемся признательными сынами и воспитанниками Твоими.»

* Изъ ст. Атаманской, области Войска Донского, отъ ветеринарнаго врача **И. И. Клигера.**

«Не имѣя возможности присутствовать на юбилейномъ торжествѣ дорогого института, поздравляю уважаемыхъ профессоровъ и товарищей съ праздникомъ. Пусть дорогая alma mater продолжаетъ служить свѣточемъ на славу науки и на пользу отечества на многія лѣта!»

* Изъ Рогачева, Могилевской губ., отъ бывшаго студента **Г. М. Клятцо.**

«Съ пятидесятилѣтнимъ юбилеемъ института поздравляетъ и пьетъ за дальнѣйшее его процвѣтаніе.»

* Изъ Томска, отъ ветеринарнаго врача **В. К. Кнохенштирна.**

«Не имѣя возможности лично присутствовать на торжествѣ пятидесятилѣтняго юбилея института, искренно желаю дальнѣйшаго его процвѣтанія для пользы науки, отечества и ветеринарной корпораціи.»

* Изъ Витебска, отъ ветеринарнаго врача **К. К. Козловскаго.**

«Поздравляю дорогой институтъ съ пятидесятилѣтіемъ, желаю дальнѣйшаго процвѣтанія, шлю привѣтъ профессорамъ, товарищамъ и студентамъ.»

* Изъ Вологды, отъ ветеринарнаго врача **Ѳ. Н. Козлова.**

«Поздравляю институтъ съ праздникомъ полувѣкового служенія на славу и пользу нашей родины, а также привѣтствую незабвеннаго начальника, Казиміра Карловича, и профессоровъ.»

* Изъ сл. Игдыря, Эриванской губ., отъ ветеринарнаго врача **И. Л. Кондакова.**

«Шлю привѣтъ пятидесятилѣтней мамкѣ и пожеланіе здоровья директору и профессорамъ. Пусть не гаснетъ пламя науки въ стѣнахъ дорогого мнѣ института!»

* Изъ Якобштадта, Курляндской губ., отъ ветеринарнаго врача **Н. М. Комана.**

«Сердечно поздравляю съ торжественнымъ днемъ.»

* Изъ Захарьевки, Херсонской губ., отъ ветеринарнаго врача **А. Г. Корнѣенко.**

«Привѣтствую институтъ въ торжественный день пятидесятилѣтняго юбилея, желаю ему процвѣтанія на многіе годы на пользу ветеринарной науки и ея питомцевъ.»

* Изъ Дербента, Дагестанской области, отъ ветеринарнаго врача **Ѳ. М. Коршунова.**

«Закинутый на далекія окраины, благодарный питомецъ шлетъ свой привѣтъ дорогой alma mater въ торжественный день пятидесятилѣтій ея плодотворной дѣятельности. Vivat, crescat, floreat academia!»

* Изъ Липецка, Тамбовской губ., отъ ветеринарнаго врача **М. И. Крейнеса.**

«Питомецъ Юрьевскаго ветеринарнаго института привѣтствуетъ съ пятидесятилѣтіемъ. Vivat, crescat, floreat alma mater, vivant professores!»

* Изъ Маріамполя, Сувалкской губ., отъ магистра **Н. П. Кудинова.**

«Очень сожалѣю, что не могу лично поздравить дорогой мнѣ институтъ съ праздникомъ пятидесятилѣтія. Сердечно желаю всѣмъ представителямъ его всякаго преуспѣянія.»

* Изъ Млавы, Плоцкой губ., отъ ветеринарнаго врача **В. П. Кудревича.**

«Поздравляю съ пятидесятилѣтнимъ юбилеемъ; да процвѣтаетъ alma mater на пользу отечественной ветеринаріи многія лѣта!»

* Изъ Чимишліи, отъ Бендерскаго ветеринарнаго врача **Ѳ. А. Кузичева.**

«Привѣтствую институтъ съ пятидесятилѣтнимъ юбилеемъ его. Да пошлетъ ему Богъ многолѣтіе въ дѣлѣ процвѣтанія родной науки!»

* Изъ Бѣлостока, Гродненской губ., отъ ветеринарнаго врача **Л. К. Кузьминскаго.**

«Сердечно поздравляю институтъ съ юбилеемъ, желаю многолѣтняго процвѣтанія на пользу дорогой намъ ветеринаріи, посылаю привѣтъ профессорамъ моимъ и товарищамъ.»

* Изъ Деражни, отъ ветеринарнаго врача **Г. Э. Куленкампа.**

«Поздравляю съ юбилеемъ!»

* Изъ Гродно, отъ ветеринарнаго врача **П. С. Куриленко.**

«Привѣтъ дорогому институту отъ его питомца.»

* Изъ Риги, отъ ветеринарнаго врача **В. О. Курнатовскаго.**

«Vivat et floreat academia nostra in aeternum!»

* Изъ Янова, Сѣдлецкой губ., отъ ветеринарнаго врача **Э. К. Ланда.**

«Отъ души привѣтствую свою дорогую alma mater съ пятидесятой годовщиной ея основанія; искренно желаю ей дальнѣйшихъ плодотворныхъ успѣховъ. Да процвѣтаетъ она многія лѣта на пользу науки, родной страны и ветеринарной корпораціи!»

* Изъ Троицка, Оренбургской губ., отъ ветеринарнаго врача **Ф. О. Лане.**

«Привѣтствую своихъ дорогихъ учителей и товарищей съ юбилейнымъ торжествомъ; желаю нашей alma mater быть и впредь разсадникомъ науки.»

* Изъ С. Петербурга, отъ ветеринарнаго врача **А. М. Лесмана.**

«Горячо привѣтствую alma mater, учителей и товарищей.»

* Изъ Хрѣнового, Воронежской губ., отъ магистровъ: **К. М. Лидемана** и **Л. И. Кучинскаго** и отъ ветеринарныхъ врачей: **Я. И. Аннинскаго** и **А. Г. Зеланда.**

«Съ вѣрой въ великое будущее ветеринарной медицины, въ достопамятный день полувѣкового существованія нашего института, шлемъ привѣтъ и пожеланія быть и въ будущемъ главнымъ двигателемъ истинъ нашей науки.»

* Изъ Старицы, Тверской губ., отъ ветеринарнаго врача **К. Г. Линденберга.**

«Поздравляю институтъ съ юбилеемъ; пью за процвѣтаніе его!»

* Изъ Златополя, Кіевской губ., отъ ветеринарнаго врача **М. П. Ликнинга.**

«Шлю свой привѣтъ по случаю 50-тилѣтняго существованія института и желаю безпрерывнаго благоденствія ему въ будущемъ.»

* Изъ Миргорода, Полтавской губ., отъ ветеринарнаго врача **В. В. Павелки.**

«Поздравляю наставниковъ и товарищей съ пятидесятилѣтнимъ юбилеемъ; шлю мой привѣтъ дорогой alma mater.»

* Изъ Стерлитамака, Уфимской губ., отъ ветеринарнаго врача **А. И. Павловскаго.**

«Изъ степей Башкиріи шлю привѣтъ товарищамъ; пью за процвѣтаніе нашего института.»

* Изъ Стенькинка, Рязанской губ., отъ магистра **Х. В. Панцержинскаго.**

«Сердечно поздравляю директора института и господъ профессоровъ съ полувѣковымъ юбилеемъ института; отъ души желаю ему дальнѣйшаго процвѣтанія во славу дорогой науки. Vivat academia, vivant professores!»

* Изъ Смоленска, отъ капитана (ветеринарнаго врача) **А. И. Пензы.**

«Сердечно поздравляю дорогихъ товарищей, желаю дальнѣйшаго процвѣтанія институту.»

* Изъ Ярославля, отъ ветеринарнаго врача **М. М. Перельмана.**

«Сердечно поздравляя дорогую alma mater, желаю дальнѣйшаго ея процвѣтанія; глубоко сожалѣю, что отсутствую.»

** Изъ Могилева, отъ ветеринарныхъ врачей: **И. В. Пивоварова, А. М. Макаренко, Е. В. Иванова и М. И. Далматскаго.**

«Привѣтствуя дорогую alma mater съ пятидесятилѣтіемъ ея плодотворной учебной и научной дѣятельности, желаемъ дальнѣйшаго процвѣтанія на пользу горячо любимой родины. Искренно сожалѣемъ, что мы, бывшіе студенты Дерптскаго ветеринарнаго института, служащіе теперь въ Могилевской губерніи, не можемъ лично присутствовать на торжествѣ юбилея милаго для насъ института и завидуемъ тѣмъ счастливцамъ-коллегамъ, которые имѣютъ возможность 14 Января, собравшись въ Юрьевѣ вмѣстѣ, пропѣть „gaudeamus igitur“...! Сердцемъ и мыслью мы будемъ съ ними! Наши чувства и наши пожеланія также искренни и также горячи, какъ и присутствующихъ. Наше „vivat academia, vivant professores“... также громко и сердечно. Привѣтъ нашъ и Вамъ незабвенные господа директоръ и профессора! Повѣрьте, что мы всегда вспоминаемъ о Васъ съ любовью и глубокимъ уваженіемъ

и въ этотъ день намъ особенно пріятно привѣтствовать Васъ, какъ представителей дорогого для насъ института и какъ нашихъ учителей, бывшихъ для насъ добрыми друзьями. Еще и еще разъ «vivat academia, vivant professores . . .!»

«Шлемъ свой сердечный привѣтъ и собравшимся на торжество товарищамъ и студентамъ. Вспомните въ этотъ мигъ про насъ и думайте, что мы съ Вами, что мы соединены во едино желаніемъ приносить посильную пользу родной странѣ во славу нашей славной alma mater.»

«Да процвѣтаетъ-же нашъ институтъ и pereat qui contra nos!»

** Изъ ст. Вешенской, области Войска Донского, отъ ветеринарнаго врача **К. М. Попова.**

«Поздравляю дорогую alma mater съ наступившейся 50-лѣтней годовщиной; желаю еще не одно полстолѣтіе пережить храму науки, не одно поколѣніе воспитать въ грядущемъ! Дай Богъ, чтобы плодотворная дѣятельность, результатомъ которой вышло много, много славныхъ работниковъ на ветеринарномъ поприщѣ въ истекшіе полвѣка, еще долго проявлялась и развивалась Юрьевскимъ ветеринарнымъ институтомъ и никогда не изсякала, чтобы сыновья твои, mater, не были пасынки и высоко держали знамя ветеринаріи на раменахъ знанія, труда и свѣта истины. И ты, carrissima, ищущая правды, да озаришься свѣтомъ истины, да преодолѣешь трудности, которыя предстоятъ тебѣ въ раскрытіи научныхъ истинъ на пользу страждущаго человѣчества, и да умножится семья твоя тѣми, память о которыхъ человѣчеству дорога, незабвенна и неоцѣнима . . .! Искренно сожалѣю, что, по сложившимся обстоятельствамъ, не имѣю возможности лично выразить всѣхъ, самыхъ лучшихъ, пожеланій, по поводу настоящаго знаменательнаго дня 50-тилѣтняго юбилея дорогого института, но весь, душой и тѣломъ, пребываю въ этотъ день въ стѣнахъ его среди участвующихъ на этомъ торжествѣ.»

** Изъ с. Ильинки, области Войска Донского, отъ ветеринарнаго врача **Н. З. Попова.**

«Привѣтствую Юрьевскій ветеринарный институтъ съ исполнившимся пятидесятилѣтнимъ юбилеемъ его существованія. Шлю мои искреннѣйшія пожеланія институту дальнѣйшаго его существованія и дальнѣйшихъ успѣховъ въ разрѣшеніи и разработкѣ научныхъ вопросовъ и въ выпускѣ изъ подъ крова своего достойныхъ тружениковъ, могущихъ поддерживать честь и славу своего института. Vivat, crescat, floreat Юрьевскій ветеринарный институтъ!»

* Изъ м. Сосновицъ, Петроковской губ., отъ учителя реальнаго училища **П. Я. Примо.**

«Привѣтствую торжество, незабвенныхъ профессоровъ и присутствующихъ коллегъ.»

* Съ ж. д. ст. Присельской, отъ ветеринарнаго врача **А. П. Ракѣева.**

«Шлю поздравленіе со днемъ юбилея.»

* Изъ Вознесенска, Херсонской губ., отъ ветеринарнаго врача **Х. И. Рейхманбергера.**

«Поздравляю съ юбилеемъ, желаю Юрьевскому ветеринарному институту процвѣтать и съ успѣхомъ воспитывать достойныхъ тружениковъ науки и практики.»

* Изъ кол. Сарепты, Саратовской губ., отъ ветеринарнаго врача **П. В. Реха.**

«Шлю поздравленія къ юбилейному дню. Vivat, crescat, floreat academia veterinaria Jurjevensis!»

* Изъ Каркаралъ, Семипалатинской обл., отъ ветеринарнаго врача **К. К. Ромета.**

«Vivat, crescat, floreat academia, vivant professores!»

* Изъ Кадникова, Вологодской губ., отъ ветеринарнаго врача **И. М. Росина.**

«Желаю процвѣтанія институту, ветеринаріи плодотворной дѣятельности.»

* Изъ Пятигорска, отъ ветеринарнаго врача **А. И. Россини.**

«Въ день юбилея института съ восторгомъ поднимаю бокалъ за процвѣтаніе дорогого института и за здравіе учителей.»

** Изъ Кречевицкихъ казармъ, Новгородской губ., отъ магистра **А. П. Ряжева.**

«Юрьевскій ветеринарный институтъ за время существованія не мало принималъ въ свои стѣны безпріютную молодежь, которую съ материнскимъ терпѣніемъ обучалъ полезнымъ для страны познаніямъ и выпускалъ положительными сынами отечества. Принадлежа къ числу такихъ бывшихъ пріемышей, я, пользуясь случаемъ, приношу институту свое вѣчное спасибо.

За четыре года студенчества я успѣлъ сердечно привязаться къ Юрьевскому ветеринарному институту и теперь чувствую

потребность всей душой присоединиться къ торжеству празднованія полувѣкового юбилея существованія его. Но житейскими обстоятельствами, сильнѣйшими часто самой твердой воли человѣка, вынужденъ ограничиться выраженіемъ моего искреннѣйшаго поздравленія съ горячими пожеланіями дальнѣйшаго процвѣтанія Юрьевскаго ветеринарнаго института, какъ центра науки и разсадника дѣятелей практической ветеринаріи, стремящейся ко благу дорогого русскаго народа.»

* Изъ Бѣлгорая, Люблинской губ., отъ ветеринарнаго врача **С. В. Ряхина.**

«Сердечно поздравляю Юрьевскій ветеринарный институтъ съ пятидесятилѣтнимъ юбилеемъ и желаю ему процвѣтанія на пользу науки и ветеринарнаго сословія. Душевно грущу, что по служебнымъ обстоятельствамъ лишенъ удовольствія лично принять участіе въ дорогомъ для насъ юбилеѣ.»

* Изъ Вилейки, Виленской губ., отъ ветеринарнаго врача **Э. К. Самеля.**

«Сердечно поздравляю съ юбилеемъ свою alma mater.»

* Изъ Симферополя, Таврической губ., отъ ветеринарнаго врача **Ѳ. В. Синицына.**

«Задушевно привѣтствую дорогой институтъ, желая ему процвѣтанія. Да здравствуютъ профессора!»

* Изъ Чернигова, отъ ветеринарныхъ врачей: **М. М. Скугаръ-Скварскаго** и **А. И. Козленко.**

«Шлемъ привѣтъ участвующимъ на торжествѣ учителямъ и товарищамъ; искренно желаемъ процвѣтанія дорогому институту.»

* Изъ Гдова, Петербургской губ., отъ ветеринарнаго врача **В. С. Соболевскаго.**

«Крайне сожалѣю, что лишенъ возможности прибыть; сердечно привѣтствую воспитавшій меня институтъ, его славныхъ руководителей, нашихъ учителей, которыми гордимся.»

* Изъ Пружанъ, Гродненской губ., отъ ветеринарнаго врача **А. М. Сорочинскаго.**

«Въ лицѣ директора и членовъ совѣта искренно поздравляю институтъ съ полувѣковымъ юбилеемъ. Примите мои лучшія пожеланія.»

* Изъ Починокъ, Нижегородской губ., отъ ветеринарныхъ врачей: **С. Н. Стола, А. К. Бруна** и **К. Ю. Томашевича.**

«Юрьевскій ветеринарный институтъ, старѣйшій въ Россіи, въ день полувѣкового своего существованія, не безъ гордости, можетъ оглянуться на свою дѣятельность на поприщѣ ветеринарной науки. Не мало вышло изъ него ученыхъ, извѣстныхъ практиковъ, и масса тѣхъ скромныхъ тружениковъ, въ тиши работающихъ на пользу народную. Крайне сожалѣемъ, что лишены возможности лично привѣтствовать дорогую нашу alma mater съ этимъ знаменательнымъ днемъ. Шлемъ ей свои сердечныя пожеланія дальнѣйшаго успѣха и процвѣтанія на пользу науки и благо Россіи.»

* Изъ Бирска, Уфимской губ., отъ ветеринарнаго врача **М. Ш. Ступеля.**

«Поздравляю директора института, господъ профессоровъ и собравшихся товарищей съ юбилейнымъ торжествомъ, желаю институту процвѣтанія на многіе, многіе годы. Пью за здравіе моихъ учителей!»

* Изъ ст. Великокняжеской, области Войска Донского, отъ ветеринарныхъ врачей: **А. Я. Субботина и В. Г. Пупкова.**

«Сердечно поздравляемъ съ торжественнымъ днемъ пятидесятилѣтія родного института, шлемъ искренній привѣтъ дорогимъ профессорамъ и товарищамъ.»

* Изъ Москвы, отъ ветеринарнаго врача **В. А. Сургенека.**

«Поздравляю профессоровъ и студентовъ со днемъ юбилея.»

* Изъ Городка, Витебской губ., отъ ветеринарнаго врача **Я. А. Сюзюмова.**

«Поздравляю дорогой институтъ съ знаменательнымъ полувѣковымъ юбилеемъ, сердечно желаю дальнѣйшаго многолѣтняго существованія и процвѣтанія на пользу ветеринарной науки.»

* Изъ Остроленки, Ломжинской губ., отъ ветеринарнаго врача **А. И. Таля.**

«Vivat, crescat, floreat alma mater Jurjewensis enim Dorpatensis!»

* Изъ Повѣнца, Олонецкой губ., отъ ветеринарнаго врача **Ѳ. М. Тарасова.**

«Выражая искреннія чувства симпатіи родственному учрежденію и его гуманнымъ руководителямъ, привѣтствую знаменательный день „четырнадцатое января“.»

* Изъ С. Петербурга, отъ ветеринарнаго врача **М. Г. Тартаковскаго.**

«Поздравляю институтъ съ торжественнымъ днемъ пятидесятилѣтія его существованія. Шлю пожеланія дальнѣйшаго процвѣтанія.»

* Изъ ст. Усть-Лабинской, Кубанской области, отъ ветеринарнаго врача **К. И. Троицкаго.**

«Поздравляю профессоровъ и студентовъ съ пятидесятилѣтнимъ юбилеемъ института.»

* Изъ Владикавказа, отъ ветеринарнаго врача **К. С. Тюфяева.**

«Съ искреннимъ и глубокимъ чувствомъ радости приношу своему дорогому институту и всѣмъ товарищамъ привѣтъ, желаю дальнѣйшаго процвѣтанія института и ветеринарныхъ наукъ.»

* Изъ Луги, С. Петербургской губ., отъ ветеринарнаго врача **А. А. Ушакова.**

«Сердечно поздравляю ветеринарный институтъ съ юбилеемъ и желаю ему въ будущемъ также просвѣщать юношество и преуспѣвать на пользу науки.»

* Изъ Калиша, отъ ветеринарныхъ врачей: **П. П. Феге** и магистра **А. А. Краевскаго.**

«Поздравляемъ незабвенную alma mater studiosorum veterinariae Dorpatensis-Jurjewensis съ полувѣковою славною дѣятельностью. Да здравствуетъ alma mater на многіе годы, распространяя сокровища науки на настоящія и грядущія поколѣнія.»

** Изъ Каракурта, Карской области, отъ ветеринарнаго врача **Ф. И. Фельдмана.**

«Привѣтствую дорогую alma mater, старѣйшую разсадницу ветеринарнаго образованія въ Россіи, съ знаменательнымъ днемъ пятидесятилѣтняго юбилея. Крайне сожалѣю, что за дальностью разстоянія, не могу лично присутствовать на торжественномъ празднествѣ; позволяю себѣ высказать искреннее пожеланіе родному институту успѣха въ дальнѣйшей научной и плодотворной работѣ и въ подготовкѣ новыхъ поколѣній стойкихъ и убѣжденныхъ борцовъ и тружениковъ на тернистомъ еще ветеринарномъ пути. Vivat academia, vivant professores!»

* Изъ Макова, Ломжинской губ., отъ ветеринарнаго врача **Ф. Э. Фельдмана.**

«Ein Hoch und vivat, crescat, floreat zum Jubiläum des Institutes! Möge es nach wie vor eine Quelle des Lichts und selbstständiger, fruchtbringender Arbeit sein!»

* Изъ Полтавы, отъ бывшаго студента **В. П. Фельша.**

«Поздравляю дорогой институтъ съ юбилеемъ, шлю сердечныя пожеланія дальнѣйшаго процвѣтанія.»

* Изъ Краснаго Яра, Астраханской губ., отъ ветеринарнаго врача **С. Г. Ферапонтова.**

«Сердечно сожалѣю, что не имѣю возможности принять личное участіе въ торжествѣ института, желаю alma mater дальнѣйшаго преуспѣванія на благо науки и государства. Пью за здоровье присутствующихъ!»

* Изъ Ставрополя, отъ ветеринарнаго врача **В. В. Филлиповича.**

«Поздравляю институтъ съ пятидесятилѣтіемъ, мысленно присутствую на торжествѣ.»

* Изъ Рѣжицы, Витебской губ., отъ магистра **Х. К. Фрейбергъ-Прейнича.**

«Сердечно поздравляю съ пятидесятилѣтнимъ юбилеемъ, желаю полнаго успѣха во всѣхъ отрасляхъ ветеринарной науки, пью за здоровье преподавателей и студентовъ института.»

* Изъ Одессы, отъ ветеринарнаго врача **Ю. М. Цивчинскаго.**

«Приношу alma mater сыновнюю благодарность. Да процвѣтаетъ институтъ на славу науки и отечества!»

* Изъ Ананьева, Херсонской губ., отъ ветеринарнаго врача **Ѳ. М. Цивчинскаго.**

«Съ болью сердца сожалѣю, что не могу лично высказать то, что чувствую въ этотъ знаменательный день пятидесятилѣтія alma mater. Свидѣтельствую уваженіе профессорамъ, вѣрнымъ, бдительнымъ хранителямъ и труженикамъ прогресса ветеринарной науки. Vivat alma mater, vivant professores!»

* Изъ Курска, отъ ветеринарнаго врача **А. Е. Чабута.**

«Поздравляю родной институтъ съ пятидесятилѣтнимъ юбилеемъ, искренно желаю дальнѣйшаго успѣха и процвѣтанія.»

* Изъ С. Петербурга, отъ ветеринарнаго врача **П. В. Чеховскаго.**

«Поздравляю многоуважаемыхъ директора, профессоровъ и товарищей съ 50-тилѣтнимъ юбилеемъ института.»

* Изъ Пензы, отъ ветеринарнаго врача **В. А. Чоботова.**

«Поздравляю дорогую alma mater съ высокоторжественнымъ днемъ и желаю дальнѣйшаго процвѣтанія на многія лѣта.»

* Изъ Вѣрнаго, Семирѣченской области, отъ ветеринарныхъ врачей: **В. Н. Чудинова** и магистра **И. И. Шантыря.**

«Сердечно привѣтствуемъ профессоровъ съ юбилеемъ пятидесятилѣтія дорогой alma mater.»

* Изъ Евсуги, отъ ветеринарнаго врача **Р. И. Шабака.**

«Vivat, crescat, floreat academia, vivant professores!»

* Изъ Камышлова, Пермской губ., отъ ветеринарнаго врача **К. Я. Шамарина.**

«Сохраняя живую связь съ моимъ институтомъ, искренно поздравляю директора и всѣхъ участниковъ нынѣшняго торжества.»

* Изъ С. Петербурга, отъ ветеринарнаго врача **С. М. Шайзона.**

«Въ качествѣ одного изъ питомцевъ дорогой alma mater, сердечно привѣтствую ея золотую свадьбу съ наукой.»

* Изъ Бауска, Курляндской губ., отъ магистра **Г. Ф. Шимминга.**

«Сердечно поздравляю профессоровъ и студентовъ съ пятидесятилѣтіемъ института съ пожеланіемъ ему процвѣтанія еще на многія лѣта.»

* Изъ ст. Верхнекурмоярской, отъ ветеринарнаго врача **И. Ѳ. Шмыголева.**

«Поздравляю Юрьевскій ветеринарный институтъ съ полувѣковымъ юбилеемъ, желаю процвѣтанія на пользу ветеринаріи.»

* Изъ Казани, отъ магистра **Ю. В. Штанге.**

«Дорогую alma mater къ торжественному юбилею привѣтствую словами: vivat, crescat, floreat in aeternum!»

* Изъ Кирсанова, Тамбовской губ., отъ ветеринарнаго врача **В. С. Штурмана.**

«Многолѣтней, плодотворной радости на пользу дорогого намъ ветеринарнаго дѣла почтенному институту желаю.»

* Изъ С. Петербурга, отъ ветеринарнаго врача **И. С. Шульженко.**

«Горжусь, что причастенъ къ торжеству, поздравляю институтъ съ пятидесятилѣтіемъ, желаю ему вѣчной славы.»

* Изъ С.-Петербурга, отъ ассистента бакт. ст. Ю. В. И. **И. П. Щелкановцева.**

«Поздравляю!»

* Изъ п. Мелекеса, Самарской губ., отъ ветеринарнаго врача **І. Г. Эйгина.**

«Поздравляю родной институтъ съ торжествомъ пятидесятилѣтія и желаю ему дальнѣйшаго процвѣтанія.»

* Изъ Сызрани, Симбирской губ., отъ ветеринарныхъ врачей: **І. Э. Энгеля** и **Г. М. Мошковича.**

«Поздравляемъ дорогой институтъ съ пятидесятилѣтіемъ его существованія; отъ души желаемъ полнаго процвѣтанія на пользу ветеринарной науки и дорогого отечества; сожалѣемъ, что дѣла службы не позволяютъ намъ лично присутствовать на торжествѣ.

Пьемъ за здоровье всѣхъ товарищей!»

* Изъ Владикавказа, отъ ветеринарнаго врача **В. Н. Юматова.**

«Процвѣтай дорогой моему сердцу институтъ! Шлю тебѣ въ день юбилея сердечный привѣтъ. Пью за здоровье учителей и учащихся студентовъ.»

* Изъ Любима, Ярославской губ., отъ ветеринарнаго врача **И. И. Яковлева.**

«Поздравляю Юрьевскій ветеринарный институтъ, господина директора и господъ членовъ совѣта съ торжествомъ пятидесятилѣтняго существованія; желаю въ этотъ знаменательный и достопамятный день, чтобы Юрьевскій ветеринарный институтъ, и на будущія времена, постоянно процвѣталъ, обогащался и расширялъ свою многополезную и плодотворную дѣятельность, прогрессивно выражавшуюся въ теченіе 50 лѣтъ. Сожалѣю, что лично не могу поздравить и присутствовать на торжествѣ.»

* Изъ Новгорода, отъ ветеринарнаго врача **И. И. Яниковскаго.**

«Преклоняясь предъ пятидесятилѣтними просвѣтительными заслугами Юрьевскаго ветеринарнаго института, шлю живѣйшія пожеланія и впредь обогащать Россію достойными тружениками на ветеринарно-санитарной нивѣ для блага русскаго народа.»

* Изъ Астрахани, отъ ветеринарныхъ врачей: **Н. С. Ѳедорова, Э. Л. Рейхардта, П. С. Селенса** и **Ѳ. Р. Добровольскаго.**

«Глубоко сожалѣя, что лишены возможности лично принять участіе въ торжествѣ дорогого намъ института, сердечно привѣтствуемъ съ полувѣковой плодотворной дѣятельностью его на пользу ветеринарной науки и отечества. Шлемъ душевныя пожеланія нашимъ незабвеннымъ учителямъ.»

Перечень бывшихъ воспитанниковъ, привѣтствовавшихъ институтъ совмѣстно съ товарищами, окончившими курсъ не въ Юрьевѣ.

М. И. Аралкинъ, М. М. Бальчунасъ, М. К. Барановичъ, В. А. Васильевъ, А. Н. Воловъ, В. Ф. Вольскій, Л. Х. Геронимусъ, А. А. Гротузъ, А. Ѳ. Зебергъ, П. И. Золотаревъ, Л. А. Карасевъ, І. І. Квятковскій, П. М. Козелкинъ, А. С. Козловскій, К. И. Кржижановскій, Л. А. Косюра, А. Я. Лемпертъ, М. П. Любарскій, И. И. Мей, М. М. Мешаакъ, Г. Я. Микъ, В. И. Мушниковъ, А. К. Мюнтеръ, Х. Х. Озоль, И. И. Окушко, К. Л. Пенiонжекъ, К. С. Подолинскій, Н. В. Прозоровъ, А. Л. Сенявскій, І. И. Скоробогатко, М. И. Трейманъ, С. И. Трусковскій, К. С. Тюфяевъ, В. Н. Юматовъ, Ю. Д. Юргенсонъ.

Привѣтствія частныхъ лицъ.

* Изъ Юрьева, отъ госпожи **А. Блюмбергъ,** супруги покойнаго проф. Казанскаго ветеринарнаго института.

«Glück und ferneres Gedeihen wünscht dem Veterinär-Institut zum fünfzigjährigen Jubiläum Professorin.»

** Отъ доктора **Н. Вакуловскаго.**

«Привѣтствую всѣхъ Васъ съ пятидесятилѣтіемъ существованія и отъ всего сердца желаю всего лучшаго въ будущемъ. Ветеринарія, безъ сомнѣнія, займетъ у насъ подобающее ей зна-

ченіе и способствовать этому можетъ, конечно, Вашъ институтъ, что, не сомнѣваюсь, онъ и достигаетъ своею дѣятельностію. Да процвѣтаетъ институтъ, да славится имя его широко въ Россіи и повсемѣстно!»

** Изъ Юрьева, отъ канд. филол. **І. І. Змигродскаго.**
«Многоуважаемый Казиміръ Карловичъ! Позволяю себѣ письменно поздравить Васъ, какъ представителя Юрьевскаго ветеринарнаго института, съ 50 лѣтнимъ юбилеемъ этого учебнаго заведенія и пожелать Юрьевскому ветеринарному институту дальнѣйшаго благотворнаго процвѣтанія на многіе, многіе годы.»

* Изъ Троицка, Оренбургской губ., отъ господина **Іессена,** сына усопшаго директора проф. П. П. Іессена.
«Памятуя отца, поздравляю съ юбилеемъ; желаю процвѣтанія.»

* Изъ Юрьева, отъ д-ра **Э. Кенгсепа.**
«Glückliches Gedeihen, ferneres ruhmvolles Wirken für die Wissenschaft zur Ehre des Vaterlandes wünscht der Jubilarin von ganzem Herzen.»

* Изъ Бѣловодска, Харьковской губ., отъ господина **Неттгофера.**
«Gratuliere zum 50-jährigen Jubiläum.»

** Изъ Юрьева, отъ господина провизора **І. Ифейля.**
«Empfangen Sie zur Feier des fünfzigjährigen Jubiläums Ihres Institutes herzliche Glückwünsche für dessen weiteres Gedeihen.»

* Изъ Варшавы, отъ господина **Раупаха.**
«Сердечно поздравляю съ днемъ юбилея.»

** Изъ Анькова, Владимірской губ., отъ господина **Ю. Симонъ-Монте.**

Veterinaria.
(Zum 14 Januar 1898.)

«Von Missgunst und Parteienhass umgeben,
Begann sie sich doch stetig zu enfalten,
Denn ihre Wissenschaft neu zu gestalten,
War ihrer Jünger höchstes Ziel und Streben.

Indess die schwere Fessel ist gefallen,
Die einschloss ihren Lauf in enge Schranken,
Und gleich den hehren Genien der Gedanken
Fortan kann ungehemmt und frei sie wallen.

Es stärkt ein Rückblick in vergang'ne Zeiten
Den Mut und wenn uns vor der Zukunft grauet,
Soll das Errung'ne uns zum Schaffen leiten.

Auch heut' mit siegesstolzem Mut vertrauet
Dem Lenker der Gestirne und begleiten
Wird Wachstum stets das Werk, dran ihr gebauet.

Да процвѣтаетъ еще на долгіе годы
Юрьевскій ветеринарный институтъ!»

XXIX. Актъ былъ законченъ директоромъ, проф. К. Ф. Раупахомъ, слѣдующими словами: «Заключая сегодняшній юбилейный актъ института выраженіемъ благодарности отъ имени совѣта всѣмъ присутствующимъ здѣсь, а также тѣмъ многочисленнымъ лицамъ и учрежденіямъ, приславшимъ институту свои привѣтствія, я прошу всѣхъ Васъ, Милостивыя Государыни и Милостивые Государи, завершить сегодняшнее торжество выраженіемъ одушевляющихъ всѣхъ насъ вѣрноподданническихъ чувствъ и благодарности Высокому Покровителю отечественнаго просвѣщенія, Государю Императору и всему Царствующему Дому.

Да здравствуетъ Всемилостивѣйшій Государь нашъ, Императоръ Николай Александровичъ! Ура!»

На слова директора всѣ присутствующіе поднялись съ своихъ мѣстъ, и послѣ громкаго, дружнаго ура, въ сопровожденіи хора студентовъ института, неоднократно было пропѣто «Боже Царя храни». . .!

Когда, такимъ образомъ, торжественный актъ былъ законченъ, и присутствующіе начали удаляться изъ актового зала, раздались въ напутствіе имъ стройные звуки студенческой пѣсни: «Vivat academia, vivat haec musarum sedes, ubi dulci cantilena astria rosarum plena resonant et aedes, gaudeamus igitur». . .!

Вошедшій въ программу юбилейнаго празднества товарищескій обѣдъ, состоялся въ зданіи «Новаго театра», въ богато убранныхъ и ярко освѣщенныхъ помѣщеніяхъ кото-

раго, къ 5 час. пополудни, собрались: *) наличный составъ профессоровъ института, представители университета, делегаты правительственныхъ и другихъ общественныхъ учрежденій, а также и многочисленные бывшіе воспитанники института и представители студенчества.

---

*) Алексѣевъ, В. П., студ., Алтуховъ, П. Г., вет. вр., Архангельскій А. Е., маг., Аудумъ, Г. И., маг., Аѳонасьевъ, Н. Н., мгд., **Баллъ**, Н. Д., пом. проз., Барышевъ, М. П., вет. вр., Билинскій, В. А., студ., Богоявленскій, Н. Е. вет. вр., Богушевичъ, П. П., вет. вр., ф. Бокъ, В., Юрьевскій городск. голова, Брунсъ, Л. А., вет. вр., Будиловичъ, А. С., ректоръ, проф. д-ръ Бутлеровъ, М. А., инс. студ. универ., Бѣлецкій, А. Н., студ., Бѣлобоковъ, Н. Я., вет. вр., Бѣльскій, Я. М., вет. вр., **Вальдманъ**, И. О., проф. институт., Вариковъ, Г. Ю., маг., Васильевъ, В. С., студ., Вейденъ, Э. В., вет. вр., Видикъ, Ф. К., вет. вр., Верманъ, И. И., вет. вр., Владиміровъ, А. А., д-ръ мед., Войтякъ, мгд., **Гамфъ**, Э. Ф., вет. вр., Гаппихъ, К. К., проф. инст., Гассельблатъ — редакторъ, Глюкъ, Э. І., вет. вр., Гочъ, Е. В., вет. вр., Гречишкинъ, П. М., студ., Гросманъ, К. К., уч. куз. институт., Грушвицкій, Е. Ф. вет. вр., Гутманъ, В. Г., проф. инст., **Давидъ**, С. В., доц. инст., Добровольскій, И. Л., вет. вр., Дреймансъ, П. И., вет. вр., **Евсѣенко**, С. С., маг., **Жуковскій**, А. Э., студ., **Зее**, А. Я., маг., Земмеръ, А. М., проф. инст., Земмеръ, Е. М., зас. проф., Знаменскій, Н. П., пред. Ю. С. О. С. „Родникъ“, Зуевъ, Н. Н., вет. вр., **Ивановъ**, Л. Н., вет. вр., Ивановъ, Н. И., дир. гимназіи, Игнатовскій, дек. мед. фак. проф. д-ръ., Иппогорскій-Ленкевичъ, Л. В., асс., **Кальнингъ**, К. И., вет. вр., Кангро, К. И., маг., Керстенъ, дек. теол. фак. проф. маг., Кисилевъ, К. Н., вет. вр., Клушинъ, А. А. вет. вр., Кондаковъ, И. Л., проф. универ., Коссе, К. И., вет. вр., Кундзинъ, Л. К., проф. инст., **Лаосонъ**, А. А., маг., Левинсонъ-Лессингъ, Ф. Ю., дек. физ. мат. фак. маг. проф., Леонтьевъ. Н. Я., инсп. студ. институт., Литвиновъ, А. В. Юрьев. полицм., Лукашевичъ, А. А., вет. вр., Любимовъ, М. В., вет. вр., **Малавичко**, В. В., вет. вр., Махотинъ, С. П., студ., Мей, И. И., вет. вр., Меморскій, корп. вр. д-ръ, Миккъ, Г. Я., вет. вр., Михайловъ, А. В., асс., Морель, А. Г., студ., Мюллеръ, Л. П., вет. вр., Мильбергъ, Г. Е., вет. вр., **Неготинъ**, Я. К., доц. инст., Никифоровъ, Н. П. вет. вр., **Озе**, Я. Ф., деканъ ист. фил. фак. проф. д-ръ, Озолинъ, П. А., вет. вр., Осипчукъ, П. Д., вет. вр., Острогорскій А. Ф., студ., **Панинъ**, К. А., вет. вр., Петерсонъ, К. Э., вет. вр., Пештичъ, Н. П., Сов. чл. вет. ком., Пининскій, А. И., студ., Поповъ, В. И., окр. инст., Поповъ, П. С., студ., Прибыльскій, Л. И. студ., Пунга, А. Г., уч. гимназ., Пусторослевъ, П. П. дек. юрид. фак. проф. д-ръ, Пучковскій, С. Е., пом. проз., **Раска**, П. Г. вет. вр., Раудсепъ, Г. И. вет. вр., фонъ Раупахъ, К. К. проф. дир. инст., Руденко, А. М., нач. вет. отд. глв. воен. мед. упр., **Савельевъ**, Н. В. студ., Садовскій, А. И. проф. ун. и доц. инст. Саксъ, Я. Я. вет. вр., Саулитъ, К. К. вет. вр., Сидорскій, Н. І. вет. вр. Сипайловъ, П. Н. вет. вр., Скеданъ Я. В. студ., Смирновъ, А. А. студ., Смолинъ, П. М. вет. вр., Соколовъ, А. А. вет. вр., Соколовъ, В. П. дир. реаль, уч., Сомковичъ, Б. О. прос. курсъ инст., Сымонъ, Л. П. вет. вр., Сѣрковъ, М. А. дир. уч. сем., **Тамманъ**, Г. Г. проф. унив., Текеръ, Ю. И. маг., Тениссонъ, Я. редакторъ, Тенсманъ К. И. вет. вр., **Фрейфельдъ**, В. М. вет. вр., **Царевскій**, А. С. проф. прав. богослов. маг., Целицо-Доршпрунгъ, О. С. мгд., **Шмальцъ**, Р. проф. Бер. выс. вет. шк., Штрембергъ, Х. д-ръ, институтск. врачъ, Шуруповъ, И. З. асс., **Эммануэль**, В. А. капитанъ, Эренъ, Г. оберпасторъ, **Юль**, Г. Г. вет. вр., Юргенсонъ Ю. Д. вет. вр.

Когда оживленная бесѣда и охватившее всѣхъ праздничное настроеніе были на время прерваны незамѣтно наступившимъ часомъ обѣда, гости, во главѣ съ директоромъ, при звукахъ струннаго оркестра, вступили въ театральный залъ. На сценѣ послѣдняго, среди высокой зелени, въ роскошной драпировкѣ, выдѣлялся большой, писанный масляными красками портретъ Державнаго Основателя института, Императора Николая I, съ бѣлыми, также богато украшенными цвѣтами, бюстами, нынѣ благополучно царствующихъ Государя Императора и Государыни Императрицы, по сторонамъ.

Мѣста за сервированнымъ въ видѣ буквы П столомъ, были обозначены именными, съ литографированнымъ изображеніемъ института, карточками.

Въ верхней части стола, непосредственно около сцены, размѣстились директоръ института съ замѣстителемъ его превосходительства попечителя округа по правую, — ректоромъ университета и городскимъ головой по лѣвую стороны. Боковыя части стола, также и нѣсколько небольшихъ, размѣщенныхъ посреди зала, столовъ, были заняты прочими почетными гостями, бывшими воспитанниками института и представителями студенчества.

Первый тостъ, прочувственно провозглашенный директоромъ института, К. Ф. Раупахомъ, за Его Величество Государя Императора Николая II, былъ выслушанъ стоя и сопровождался громкимъ несмолкаемымъ ура и неоднократно пропѣтымъ, при звукахъ музыки, національнымъ гимномъ.

Второй тостъ былъ предложенъ директоромъ института за высшее начальство, «всегда доброжелательно относившееся къ нуждамъ института:» за временно завѣдующаго министерствомъ народнаго просвѣщенія, т. с. Н. М. Аничкова и, въ лицѣ господина окружного инспектора В. И. Попова, за его превосходительство господина попечителя округа, т. с. Н. А. Лавровскаго.

Вставшій вслѣдъ затѣмъ городской голова, д-ръ В. Ф. Бокъ, обративъ вниманіе присутствующихъ на большія заслуги института передъ городомъ, въ выраженіяхъ глубокой

благодарности и признательности пригласилъ всѣхъ поднять бокалъ за дальнѣйшее процвѣтаніе института.

Въ отвѣтной рѣчи проф. К. фонъ Раупахъ не замедлилъ картинно охарактеризовать непрерывавшіяся между институтомъ и городомъ добрыя отношенія, упомянувъ при этомъ о безвозмездно уступленномъ, еще въ 1856 году, городомъ значительнаго участка земли. Въ заключеніе директоръ провозгласилъ тостъ за городъ и представителя его — городского голову, на что д-ръ Ф. Бокъ отвѣтилъ тостомъ «за заслуженнаго правителя института», проф. К. Ф. Раупаха, всегда принимавшаго живое и дѣятельное участіе въ общественныхъ дѣлахъ, касающихся города.

Студентъ III курса В. Васильевъ, отъ имени всего студенчества института, чествовалъ словами благодарности наличной составъ профессоровъ, съ директоромъ во главѣ, и всѣхъ бывшихъ воспитанниковъ, усердно трудящихся на ветеринарномъ поприщѣ.

Осушивъ бокалъ за студентовъ, какъ будущихъ представителей ветеринарнаго сословія и ветеринарной медицины, директоръ заключилъ рѣчь свою тостомъ за прогрессъ «нашей науки» и за связь ея дѣятелей на востокѣ и западѣ, въ частности за дорогого гостя, проф. д-ра Шмальца, какъ одного изъ представителей запада.

Проф. Р. Шмальцъ благодарилъ за оказанное ему вниманіе и въ краснорѣчивыхъ выраженіяхъ изложилъ замѣченный имъ отрадный фактъ существованія живой и тѣсной связи между бывшими питомцами съ одной — и институтомъ и учителями съ другой стороны и, въ заключеніе, поднимая бокалъ, предложилъ тостъ за «всѣхъ русскихъ товарищей».

Магистеръ Ю. Текеръ, подтверждая высказанную его предшественникомъ мысль, присовокупилъ, что бывшіе воспитанники, не приминувъ воспользоваться столь рѣдкимъ праздникомъ, собрались съ далекихъ окраинъ въ Юрьевъ, чтобы принести должную дань сыновней благодарности дорогой alma mater, на долю которой выпала честь принять у себя делегата Берлинской высшей ветеринарной школы. Закан-

чивая свою рѣчь, магистръ Ю. Текеръ сказалъ, что бывшіе питомцы, высоко цѣня оказанную Юрьевскому институту честь, просятъ почтительнѣйше проф. Шмальца засвидѣтельствовать передъ профессорскимъ персоналомъ и студентами Берлинской школы чувства искренней признательности и передать всѣмъ имъ сердечный привѣтъ.

Послѣдовавшее затѣмъ чтеніе телеграммъ и привѣтствій было заключено провозглашеніемъ тоста за всѣхъ отсутствующихъ на празднествѣ бывшихъ питомцевъ и вообще за лицъ, привѣтствовавшихъ институтъ ко дню его 50-лѣтія.

Въ слѣдующемъ тостѣ, произнесенномъ за «старшую сестру въ Юрьевѣ» — за университетъ съ представителемъ его, ректоромъ А. Будиловичемъ, директоръ Раупахъ вспомнилъ съ чувствомъ признательности о томъ, что уже 50 лѣтъ тому назадъ институтъ, встрѣтивъ въ стѣнахъ университета радушный пріемъ, не переставалъ имъ пользоваться и впослѣдствіи.

Въ отвѣтной рѣчи ректоръ А. Будиловичъ, коснувшись «взаимодѣйствія университета и института,» и освѣтивъ вкратцѣ историческое развитіе обоихъ учебныхъ заведеній, въ частности изученіе ветеринарной медицины на западѣ, обратилъ особое вниманіе на то выдающееся обстоятельство, что Юрьевскій ветеринарный институтъ относительно введенія русскаго языка, какъ преподавательскаго, опередилъ въ значительной степени раньше въ этомъ направленіи университетъ. Рѣчь свою ректоръ университета заключилъ тостомъ за солидарность и поддержаніе дальнѣйшихъ хорошихъ отношеній между этими двумя высшими учебными учрежденіями города.

Почетный членъ и заслуженный проф. Юрьевскаго ветеринарнаго института, маг. Е. Земмеръ, благодарилъ совѣтъ отъ своего имени и отъ лица, избранныхъ по случаю 50-лѣтія института, присутствующихъ почетныхъ членовъ, и заключилъ рѣчь свою тостомъ за настоящій преподавательскій персоналъ института. Заключительныя слова уважаемаго, долголѣтняго учителя были встрѣчены единодушно пропѣтой пѣсней: «Vivat academia, vivant professores» . . .! Незамѣтно для всѣхъ наступившій часъ студенческаго кон-

церта, побудилъ директора института, К. Ф. Раупаха, сказать заключительное слово и провозгласить тость за всѣхъ присутствующихъ на торжествѣ, за «радѣтелей и доброжелателей института» и за всѣхъ вообще лицъ, близко стоящихъ къ институту.

На послѣдовавшее затѣмъ приглашеніе директора прослушать концертъ, даваемый студентами въ помѣщеніи «Бюргермуссе», многочисленные гости, около 9 час. вечера, отправились въ зданіе упомянутаго общества, гдѣ при входѣ въ залъ, радушно были встрѣчены представителями студенчества.

Когда гости размѣстились за небольшими, разставленными въ длинныхъ рядахъ, столиками, а игравшій на хорахъ оркестръ военной музыки смолкъ, начался концертъ, исполненіе котораго прошло по слѣдующей программѣ.

I.	Студ. пѣсня «Vivat academia» . . . !	исполнилъ
	«Прычына» малорос. пѣсня, слова Шевченко,	хоръ.
II.	«Прости, прости прелестное созданіе»! муз. Глинки, ...	исп. г. Горбенко и г. Лисанскій.
III.	Арія изъ оперы «Дубровскій» муз. Направника, ...	исп. г. Лисанскій.
IV.	Арія изъ оперы «Жизнь за Царя» муз. Глинки, ...	исп. г. Горбенко.
V.	* * * Solo на скрипкѣ, ...	исп. г. Легеръ.
VI.	* * * Solo на cornet à piston, . .	исп. г. Хуціевъ.
VII.	Русская народная пѣсня «Вдоль да по рѣчкѣ», «Вдоль по улицѣ молодчикъ идетъ», ...	исп. хоръ.

Въ промежуткахъ между удачно спѣтыми пьесами, а также и по окончаніи концерта, вызвавшаго всеобщее удовольствіе, царствовали безграничное оживленіе и непринужденное веселье, затянувшіяся далеко за полночь. Какъ въ самомъ залѣ, такъ и въ непосредственно къ нему прилегавшей буфетной комнатѣ, студенты, хозяева вечеринки, съ безконечнымъ запасомъ чисто русскаго гостепріимства и

сердечнаго радушія, угощали гостей своихъ, чествуя ихъ, непредвидѣвшими себѣ конца, громкими и дружными овaціями, отличавшимися большой задушевностью.

Концертомъ и студенческой вечеринкой было закончено оффиціальное празднество, на которое, по ходатайству высшаго начальства и съ Высочайшаго соизволенія, Его Величества Государя Императора, была отпущена изъ спеціальнѣхъ средствъ института сумма въ 500 рублеи, распредѣленныхъ слѣдующимъ образомъ: на обѣдъ 250 руб., — студенческую вечеринку 150 руб. и на украшеніе института 100 рублей.

Какъ упомянуто выше, совѣтъ института по окончаніи торжества постановилъ просить высшее начальство повергнуть къ стопамъ Его Величества Государя Императора выраженіе вѣрно подданническихъ чувствъ и безпредѣльной любви, воодушевляющихъ всѣхъ лицъ, кои принимали участіе въ празднованіи пятидесятилѣтняго юбилея Юрьевскаго ветеринарнаго института.

Въ отвѣтъ на это отъ господина попечителя Рижскаго учебнаго округа, 17-го марта за № 1878, послѣдовало слѣдующаго содержанія предложеніе.

«По Высочайшему повелѣнію. Господину директору Юрьевскаго ветеринарнаго института.

Государь Императоръ, по всеподданнѣйшему докладу управляющаго министерствомъ народнаго просвѣщенія, въ 28 день минувшаго февраля, Высочайше повелѣть соизволилъ благодарить совѣтъ Юрьевскаго ветеринарнаго института за выраженіе вѣрноподданническихъ чувствъ и безпредѣльной любви, воодушевляющихъ всѣхъ лицъ, кои принимали участіе въ празднованіи 14 января текущаго года пятидесятилѣтняго юбилея названнаго института.

О такомъ Высочайшемъ повелѣніи, сообщенномъ въ предложеніи г. управляющаго министерствомъ, отъ 6-го текущаго марта за № 6192, имѣю честь сообщить Вашему превосходительству, для надлежащаго распоряженія, вслѣдствіе представленія отъ 21-го января сего года за № 78.

За попечителя, окружной инспекторъ: В. Поповъ. За правителя канцеляріи: Горскій.»

Высочайшая благодарность была объявлена директоромъ въ засѣданіи совѣта отъ 21 марта 1898 г., и стоя выслушана членами его, послѣ чего совѣтомъ было постановлено: «торжественно объявить о «Высочайшемъ повелѣніи» всѣмъ служащимъ и студентамъ института въ среду 25 марта с. г. въ актовомъ залѣ,» что и было приведено въ исполненіе директоромъ института.

Оглавленіе.

	Стр.
Программа празднества	6
Панихида	10
Рѣчь проф. богословія	10
Молебствіе	12
Привѣтствіе директора	12
Актовая очередная рѣчь	13
Годовой отчетъ	13
Статистика имматрикулированныхъ	17
Историческій очеркъ института	19
Почетные члены	30
Привѣтствіе г-на попечителя	32
„ г-на губернатора	33
„ ветеринарнаго комитета	35
„ военнаго министерства	36
Адресъ главн. управл. госуд. коннозаводства	37
„ Берлинской высш. вет. школы	38
Рѣчь делегата Берлинской высш. вет. школы	39
„ ректора Юрьевскаго университета	41
Привѣтствіе Его Высочества принца А. П. Ольденбургскаго	41
„ института эксперим. медицины	42
Адресъ Николаевскаго кавал. училища	42
„ Юрьевской гимназіи	43
„ Юрьевскаго реальнаго училища	44
„ Юрьевской учительской семинаріи	44
Привѣтствіе командира 18-го армейск. корпуса	45
Адресъ общества вет. вр. въ С. Петербургѣ	45
Привѣтствіе делегата „Вѣстника общественной ветеринаріи“	46
Адресъ общества вет. вр. въ Варшавѣ	47
„ Орловскаго ветер. общества	48
Привѣтствіе редактора „Postimees“	49
Чтеніе адресовъ, привѣтствій и телеграммъ	51
Телеграмма Его Им. Выс. Вел. Князя Димитрія Константиновича	51
Привѣтствіе заграничныхъ и русскихъ ветеринарныхъ институтовъ	55
„ почетныхъ членовъ Ю. в. и.	62

Стр.

Привѣтствіе бывшихъ преподавателей Ю. в. и. и проф. и доц. другихъ институтовъ 67
„ ветеринарныхъ и другихъ обществъ 68
„ печати 71
„ правительственныхъ ветеринаровъ 72
„ военныхъ ветеринаровъ, находившихся въ прикомандированіи къ бактеріол. станціи Ю. в. и. 78
„ бывшихъ воспитанниковъ Ю. в. и. 81
„ частныхъ лицъ 106
Заключительная рѣчь директора 108
Официальной обѣдъ 108
Студенческая вечеринка 113
Высочайшая благодарность 114