EESTI MUSTAKIRJUT TÕUGU VEISTE RIIKLIK TÕURAAMAT

ГОСУДАРСТВЕННАЯ ПЛЕМЕННАЯ КНИГА КРУПНОГО РОГАТОГО СКОТА ЭСТОНСКОЙ ЧЕРНОПЕСТРОЙ ПОРОДЫ

VII

B-1603

EESTI NSV PÕLLUMAJANDUSE MINISTEERIUM
МИНИСТЕРСТВО СЕЛЬСКОГО ХОЗЯЙСТВА ЭСТОНСКОЙ ССР

EESTI MUSTAKIRJUT TÕUGU VEISTE RIIKLIK TÕURAAMAT

VII KÖIDE

ЭCHF pullid 1276—1357
ЭCHF lehmad 7617—8543
ЭCHFM lehmad 4826—5168

ГОСУДАРСТВЕННАЯ ПЛЕМЕННАЯ КНИГА КРУПНОГО РОГАТОГО СКОТА ЭСТОНСКОЙ ЧЕРНО-ПЕСТРОЙ ПОРОДЫ

ТОМ VII

ЭCHF быки 1276—1357
ЭCHF коровы 7617—8543
ЭCHFM коровы 4826—5168

EESTI NSV PÕLLUMAJANDUSE MINISTEERIUMI TEADUSLIK-TEHNILISE INFORMATSIOONI BÜROO
БЮРО НАУЧНО-ТЕХНИЧЕСКОЙ ИНФОРМАЦИИ МИНИСТЕРСТВА СЕЛЬСКОГО ХОЗЯЙСТВА ЭСТОНСКОЙ ССР
TALLINN 1965 ТАЛЛИН

2
Tartu Riikliku Ülikooli
Raamatukogu
63447

ARHIIVKOGU

Eesti mustakirju karja riikliku tõuraamatu VII köitesse märgitud veiste iseloomustus

Veiste märkimisel tõuraamatusse arvestati peamiselt 1959. aastal kehtestatud boniteerimisjuhendis ettenähtud I klassi nõudeid, osalt neid laiendades. Piima rasvasisalduse alammäär võeti sajandiku täpsusega (3,70%). Eliit- või eliitrekordklassini küündivate lehmade toodanguklassi hinnati mitme laktatsiooni keskmiste näitajate alusel. Sellised minimaalsemad nõuded kehtisid tõuraamatusse märkimisel nii pullide emade kui ka lehmade piimatoodangu kohta.

Laktatsioonitoodangute näitajad Hollandist imporditud veiste põlvnemisandmetes pärinevad originaaldokumentidest; esimene arv ei tähenda laktatsiooni, vaid lehma poegimisaegset vanust (aastad, kuud); edasi järgnevad laktatsiooni vältus (päevad), terve laktatsiooni piima- ja piimarasvatoodang (kg) ning piima rasvasisaldus (%). Ka laktatsioonide keskmised toodangud on arvutatud tervete laktatsioonide toodangute alusel.

Rootsist imporditud pullide põlvnemisandmetes on Rootsi tõuraamatusse märgitud lehmadel näidatud kontrollaasta piimatoodang, Hollandi tõuraamatusse märgitud lehmadel aga laktatsiooniandmed ülaltoodud järjestuses.

Tõuraamatusse märgitud kodumaiste mustakirjut tõugu veiste eellaste toodanguandmed on esitatud järgmises järjestuses: aasta, laktatsioon, piimatoodang 300-päevase või lühema, kuid lõppenud laktatsiooni kestel, piimarasvatoodang (kg) ja piima rasvasisaldus (%).

Tabel 1

Riikliku tõuraamatu VII köitesse märgitud veiste arv rajooniti

Rajoon	Pulle	Lehmi			Kokku veiseid	% üldarvust
		puhta-tõulisi	ristan-deid	kokku		
Harju	24	107	63	170	194	27,0
Haapsalu	3	1	1	2	5	0,7
Paide	3	100	39	139	142	19,8
Pärnu	13	90	14	104	117	16,3
Rakvere	30	80	19	99	129	18,0
Rapla	8	74	36	110	118	16,4
Tartu	1	12	—	12	13	1,8
Kokku	82	464	172	636	718	100,0

Tabel 2

Tõuraamatu VII köitesse märgitud veiste tõulisus ja paiknevus majandiliikide järgi

Majandiliigid	Pulle	Lehmi		Kokku veiseid	
		puhta-tõulisi	ristandeid	arv	%
Kolhoosid	49	138	111	298	41,5
Sovhoosid	23	249	54	326	45,4
Kunstliku seemenduse jaamad ja riiklik tõulava	5	18	—	23	3,2
Õppe-, katse- ja abi-majandid	5	59	7	71	9,9
Riikliku tõuraamatu VII köites	82	464	172	718	100,0
VI köites	136	747	450	1333	
V köites	54	492	274	820	
IV köites	284	599	473	1356	
III köites	433	766	551	1750	
II köites	188	633	278	1099	
I köites	179	571	391	1141	

Tõuraamatu käesolevas köites on lehmade laktatsiooniandmeid eelmiste köidete andmetega võrreldes mõnevõrra täiendatud. Piimatoodangu reas on kõige esmalt poegimise kuupäev ja aasta, siis mitmes laktatsioon ja laktatsiooni kestus (päeva), 300-päevase või lühema, kuid lõppenud laktatsiooni piimatoodang, piimarasvatoodang (kg) ja piimarasvasisaldus (%) ning kui on andmeid, siis ka piima valgusisaldus antud laktatsioonis (eesrindlikes tõukarjamajandites seda määratakse).

Eesti mustakirjut tõugu veiste riikliku tõuraamatu VII köide sisaldab andmeid veiste kohta, kes on märgitud tõuraamatusse 1. jaanuarist kuni 31. detsembrini 1963. aastal. Nimetatud ajavahemikul märgiti tõuraamatusse 718 veist, sealhulgas 82 pulli, 464 puhtatõulist lehma ja 172 ristandlehma.

Nagu eelmisteski köidetes, on ka käesolevas köites kõige rohkem veiseid rajoonidest, kus eesti mustakirju karja aretamine on teistest intensiivsem. Tabelist 1 selgub, et 27% tõuraamatusse märgitud veistest pärineb Harju rajooni majandeist. Eelmistes tõuraamatu köidetes oli selle rajooni osatähtsus veelgi suurem. Nüüd on tõuaretustöö hoogu läinud ka teistes rajoonides. Seda võib öelda nii Paide, Pärnu kui ka Rapla rajooni kohta.

Tõuraamatusse märgitud veiste paiknevus on esitatud tabelis 2, millest nähtub, et kolhoosides on veiseid tõuraamatusse märgitud vähem kui sovhoosides. Eelmistes köidetes kõigub see näitaja 40—50% piirides, olles kord ühe, kord teise süsteemi majandite kasuks.

Pullide iseloomustus

Käesolevas köites on avaldatud 82 pulli andmed, järjekorranumbritega ЭCHF 1276 kuni ЭCHF 1357. 22% tõuraamatusse märgitud pullidest kuulub Roorda Kees ЭCHF 791 ja Edison ЭCHF 801 sugulasrühma; 8 pulli on Roorda Keesi pojad ja 10 pulli tema (Vändra Katsejaamast pärit olevate) poegade järglased.

Importpulli Roorda Keesi ema toodanguandmed ja isa tütarde toodanguandmed, võrreldes emade omadega on toodud tõuraamatu VI köites (lk. 596).

Nagu L. Vaheri uurimisandmed näitavad, on Roorda Kees ЭCHF 791 tõstnud 37 tütre esimese laktatsiooni toodangut (võrreldes 184 eakaaslase toodanguga) piima osas keskmiselt 176 kg ja rasvasisalduse osas 0,04% võrra.

Tõuraamatu käesolevas köites on avaldatud Edison ЭCHF 801 9 poja ja 9 pojapoja andmed. Võrdlevad toodanguandmed Edisoni eellaste kohta on avaldatud tõuraamatu V köites lk. 288.

Edison ЭCHF 801 43 tütre esimese laktatsiooni keskmine piimatoodang

Tabel 3

Pullide keskmine välimiku hinne ja eluskaal vanuserühmiti

Vanuserühmad	Arv	Välimiku hinne punktides	Eluskaal kg		
			keskmine	madalaim	kõrgeim
1,5—1,9 a.	21	87,0	504	441	683
2,0—2,9 a.	46	86,5	656	579	837
3,0—3,9 a.	10	86,4	797	704	933
4,0—4,9 a.	1	88,5	970	—	—
5 a. ja vanemad	4	86,7	970	900	1100

Tabel 4

Pullide keskmised mõõtmed vanuserühmiti
(sentimeetrites)

Mõõtmed	Pullide vanuserühmad				
	1,5—1,9 a. n=21	2—2,9 a. n=46	3—3,9 a. n=10	4—4,9 a. n=1	5 a. ja vanemad n=4
Turja kõrgus (tk)	125,2	133,7	138,4	144,0	144,8
Selja kõrgus (sk)	125,4	134,2	137,6	146,0	142,8
Ristluu kõrgus (rk)	129,6	137,5	140,1	148,0	145,8
Rinna sügavus (rs)	66,0	73,4	76,9	80,0	81,0
Rinna laius (rl)	42,8	50,0	51,6	56,0	57,0
Laudja laius puusanukkidest (ll [1])	47,7	52,2	55,2	56,0	59,5
Laudja laius reieliigestest (ll [2])	46,8	51,0	53,4	58,0	56,8
Laudja pikkus (lp)	48,1	53,0	55,9	56,0	58,5
Kere põikpikkus rihmaga (kpr)	164,0	179,2	191,6	202,0	200,0
Rinna ümbermõõt (rü)	186,3	204,1	218,0	224,0	232,5

Tabel 5

Pullide emade keskmised toodangud

Laktatsioon	Laktatsioonide arv	Piima kg		Piimarasva kg		Piima rasvasisalduse %	
		keskmine	kõrvalekaldumine keskmisest	keskmine	kõrvalekaldumine keskmisest	keskmine	kõrvalekaldumine keskmisest
I	22	3588	2714—5048	142,0	102,8—197,6	3,96	3,72—4,39
II	26	4168	2866—5377	167,7	119,9—221,2	4,02	3,70—4,43
III ja enam	34	4774	3228—6109	194,3	132,1—251,6	4,07	3,70—4,64
Keskmine tõuraamatu							
VII köites	82	4264	2714—6109	171,8	102,8—251,6	4,03	3,70—4,64
VI köites	136	4826	2593—7123	200,7	117,8—306,3	4,16	3,71—4,94
V köites	54	5041	2641—7102	207,5	134,1—284,1	4,12	3,70—4,91
IV köites	284	4511	2344—6870	179,1	92,1—285,7	3,97	3,70—4,94
III köites	433	4632	2176—9249	182,4	91,0—352,4	3,94	3,66—4,77
II köites	188	4510	2182—7614	176,9	91,0—287,7	3,91	3,61—4,69
I köites	179	4269	2128—7000	166,7	92,0—282,9	3,90	3,30—5,12

Tabel 6

Pullide isaemade keskmised toodangud

Laktatsioon	Laktatsioonide arv	Piima kg		Piimarasva kg		Piima rasvasisalduse %	
		keskmine	kõrvalekaldumine keskmisest	keskmine	kõrvalekaldumine keskmisest	keskmine	kõrvalekaldumine keskmisest
I	11	5020	4804—5066	213,2	190,9—218,9	4,25	3,90—4,32
II	18	4828	3076—5958	207,6	121,4—248,0	4,30	3,77—4,75
III ja enam	51	5858	4064—6861	261,1	164,2—288,8	4,46	3,70—4,91
Keskmine tõuraamatu							
VII köites	82	5520	3076—6861	242,9	121,4—288,8	4,40	3,70—4,91
VI köites	136	5833	2644—7713	254,5	111,9—235,5	4,36	3,70—5,15
V köites	54	5524	4047—6861	235,1	170,7—299,4	4,26	3,70—5,15
IV köites	284	5676	2396—10488	233,4	96,3—475,1	4,11	3,70—5,15
III köites	433	5312	2131—9349	216,9	91,3—352,4	4,08	3,54—5,15
II köites	188	5122	2131—7898	205,9	98,1—317,9	4,02	3,60—5,15
I köites	179	5460	2338—8155	221,5	85,2—310,6	4,07	3,51—4,65

oli 3108 kg (rasvasisaldus 4,17%). L. Vaheri uurimisandmetel oli nende piimatoodang 88 eakaaslasega võrreldes 204 kg võrra väiksem, kuid rasvasisaldus 0,07% võrra suurem.

Tõuraamatu käesolevas köites olevatest pullidest on 13,4% Iris ЭСНF 1083 pojad. Iris sündis Hollandis. Tema eellaste toodanguandmed on avaldatud tõuraamatu V köites lk. 291.

Vändra Katsejaamas ja Tori näidissovhoosis on L. Vaheri andmetel 14 Irise tütre esimese laktatsiooni keskmine piimatoodang olnud 44 eakaaslase piimatoodanguga võrreldes 505 kg võrra suurem, kuid piima

Tabel 7

Kõrge piimatoodanguga emadest põlvnevad pullid

(piimatoodang üle 6000 kg või piima rasvasisaldus 4,4% ja rohkem)

Jrk. nr.	Pulli		Pulli ema					
					toodang			
	nimi	tõuraamatu nr.	nimi	tõumärk ja tõuraamatu nr.	laktat-sioonid	piima kg	piima-rasva kg	piima rasva-sisalduse %
1.	Espel 3	1277	Siiri	ƏCHF 4571	3	6087	250,4	4,11
2.	Imperaator 372	1290	Taiga 81	ƏCHF 5477	4	4930	219,1	4,44
3.	Estin	1340	Nääps	ƏCHF 4109	3	5121	251,6	4,91
4.	Leiund 1160	1341	Nelgi	ƏCHF 3995	3	6109	241,8	3,96
5.	Euter	1342	Rulli	ƏCHF 3345	4	5186	240,8	4,64
6.	Eskort	1343	Salli	ƏCHF 4581	2	4382	204,0	4,66
7.	Nööp 955	1352	Ellik	ƏCHF 3809	8	5846	266,0	4,55

rasvasisaldus 0,14% võrra väiksem, kusjuures üldkokkuvõttes on piimarasvatoodang 15,9 kg võrra tõusnud. 14 tütre esimese laktatsiooni keskmine piimatoodang oli 3422 kg, rasvasisaldusega 3,99%.

Neero ƏCHF 173—4903 järglasi on käesolevas köites 12,2%. Teiste liinide ja sugulasrühmade esindajate osatähtsus on väiksem. Nii Lindberg H 2363 kui ka Pärt H 2505 liini esindajaid on 7,2%.

Eelmise köitega võrreldes on mõnevõrra suurenenud Roorda Keesi, Edisoni ja Irise järglaste osatähtsus, vähenenud aga Lindbergi ja Neero järglaste arv.

47,6% tõuraamatusse märgitud pullidest on sündinud sovhoosides, 26,8% kolhoosides ning 25,6% katse- ja õppemajandites. Neist on 13,4% pärit Tori ja teist niisama palju Vinni näidissovhoos-tehnikumist, 19,5% aga Vändra Katsejaamast.

Pullide keskmine välimiku hinne ja eluskaal on esitatud tabelis 3. Kõrgeima välimiku hinde on saanud Edisoni pojad Erro ƏCHF 1278 (92,5 p.) ja Espel 3 ƏCHF 1277 (91,0 p.) Vändra Katsejaamast.

Pullide mõõtmed vanuserühmiti on esitatud tabelis 4. Võrreldes turja kõrguse keskmisi mõõtmeid vastavate andmetega tõuraamatu eelmistes köidetes näeme, et need on mõne sentimeetri võrra väiksemad.

Pullide emade keskmised piimatoodangud selguvad tabelist 5, isaemadel tabelist 6. Kahes eelmises köites toodud andmetega võrreldes ei ole emade keskmine piima rasvasisaldus käesolevas köites suurem, kuid isaemade keskmine piima rasvasisaldus on järjekindlalt tõusnud ja on käesolevas köites juba keskmiselt 4,4%.

Tabelis 7 on näidatud pullid, kes põlvnevad kõrge piimatoodanguga emadest (üle 6000 kg piima või piimarasvasus üle 4,4% ja on andnud 300-päevase või lühema, kuid lõppenud laktatsiooniga vähemalt 200 kg piimarasva). Enamik neist pärineb Vändra Katsejaama karjast. Nii näiteks kasutatakse kunstlikuks seemenduseks pulli Estin ƏCHF 1340, kelle ema Nääps ƏCHF 4109 lüpsis Vändra Katsejaama karjas kolmanda laktatsiooniga 5121 kg piima, rasvasisaldusega 4,91%. Samuti põlvneb pull Euter ƏCHF 1342 Vändra Katsejaamast, kus ta ema Rulli ƏCHF 3345 lüpsis neljanda laktatsiooniga 5186 kg piima, rasvasisaldusega 4,64%. Pulli Espel ƏCHF 1277 ema Siiri ƏCHF 4571 tootis samas karjas kolmanda laktatsiooniga 6087 kg 4,11%-lise rasvasisaldusega piima.

Pulle, kelle isaemadelt on saadud üle 6000 kg piima (või on piima rasvasisaldus üle 4,4%) ja kelle isaemad on andnud vähemalt 200 kg piimarasva, on käesolevas riikliku tõuraamatu köites õige palju, 70% nende isadest on kasutusel kunstliku seemenduse jaamades. Sinna aga valitakse ainult kõrgetoodangulistest eellastest põlvnevaid pulle. Kunstliku seemenduse jaamades 1964. aastal kasutatud 62 eesti mustakirjut pulli emade keskmine piimatoodang oli 5186 kg (piima rasvasisaldus 4,42%) ja isaemadel 6018 kg (piima rasvasisaldus 4,55%).

Pulle, kelle isaema toodang või piimarasvasus vastavad eespool toodud nõuetele, on tõuraamatu käesolevas köites 51 looma ehk 62% siia märgitud pullide üldarvust. Vastandina eelmistele köidetele ei ole käesolevas köites nende pullide jaoks eritabelit koostatud, sest nad on enamuses.

Tabel 8

Pullide kuuluvus boniteerimisklassidesse

Boniteerimisklass	Pullide arv	Protsent tõuraamatusse märgitud pullide arvust						
		VII köites	VI köites	V köites	IV köites	III köites	II köites	I köites
Eliit-rekordklass	34	41,5	61,8	74,1	47,2	35,1	29,3	12,8
Eliitklass	41	50,0	25,0	16,7	43,7	45,3	62,3	46,4
I klass	7	8,5	13,2	9,2	9,1	19,6	7,9	40,8
Kokku	82	100,0	100,0	100,0	100,0	100,0	100,0	100,0

Boniteerimisklasside järgi on pullid esitatud tabelis 8. I klassi pulle on käesolevas köites kõigest 8,5%, edaspidi aga alla eliitklassi pulle enam tõuraamatusse ei märgitagi.

Lehmade iseloomustus

Puhtatõulised lehmad esinevad käesolevas köites numbrite all ЭCHF 7617 kuni ЭCHF 8543 ja ristandlehmad numbrite all ЭCHFM 4826 kuni ЭCHFM 5168.

Lehmade piimatoodanguandmed on toodud tabelis 9. Piima rasvasisaldus on keskmiselt 3,92% nagu kahes eelmises köiteski. Tabelis 10 on lehmad liigitatud piima rasvasisalduse järgi. Kõrge piimarasvasusega lehmi on märgatavalt rohkem kui varem. Lehmi, kelle piima rasvasisaldus ületab 4%, on 30,5%. Ülevaate kõrgetoodangulistest puhtatõulistest lehmadest annab tabel 11 ja ristandlehmadest tabel 12. Nii näiteks lüpsis Saku näidissovhoosi lehm Lillik 174 ЭCHF 7929 teisel laktatsioonil 5860 kg 4,03%-lise rasvasisaldusega piima, tootes 236,2 kg piimarasva. Lilliku isa on kunstliku seemenduse jaama pull Seikal ЭCHF 935. Ka ristandite hulgas on hea piimaanniga lehmi. Paide rajooni «Kaardiväelase» kolhoosis saadi lehmalt Uuli 2062 ЭCHF 5096 viiendal laktatsioonil 5234 kg 4,57%-lise rasvasisaldusega piima, seega 239,3 kg piimarasva.

Lehmade keskmine eluskaal vanuserühmiti on esitatud tabelis 13. Täiskasvanud lehmade keskmine eluskaal on pisut üle 550 kg. Tabel 14 näitab lehmade kuuluvust boniteerimisklassidesse. Tõuraamatu viimastes köidetes on lehmade klassi kuuluvus olnud peaaegu stabiilne, valdav enamik (7/8) kuulub esimesse boniteerimisklassi.

Tabel 9

Lehmade keskmine toodang laktatsioonide ja tõulisuse järgi

Laktatsioon	Lehmade arv	keskmine toodang piima kg	kõrvalekaldumine keskmisest	piima rasva kg	kõrvalekaldumine keskmisest	piima-rasvasisalduse %	kõrvalekaldumine keskmisest
			Puhtatõulised				
I	203	3167	2290—4839	124,8	94,0—191,7	3,94	3,70—4,70
II	144	3793	2893—6000	148,4	110,0—236,2	3,91	3,70—4,70
III	117	3921	3003—6066	153,4	125,6—231,6	3,91	3,70—4,87
Puhtatõuliste keskmine	464	3552	2290—6066	139,3	94,0—236,2	3,92	3,70—4,87
			Ristandid				
I	38	3306	2547—4642	127,8	96,6—178,0	3,87	3,70—4,24
II	61	3475	2803—5124	135,6	111,8—190,0	3,90	3,70—4,36
III	73	3853	3095—5234	151,1	125,2—239,3	3,92	3,70—4,57
Ristandlehmade keskmine	172	3599	2547—5234	140,5	96,6—239,3	3,90	3,70—4,57
			Puhtatõuliste ja ristandite keskmine				
I	241	3189	2290—4839	125,2	94,0—178,0	3,93	3,70—4,70
II	205	3697	2803—6000	144,5	110,0—190,0	3,91	3,70—4,70
III	190	3894	3003—6066	152,5	125,2—239,3	3,92	3,70—4,87
Keskmine tõuraamatu							
VII köites	636	3565	2290—6066	139,7	94,0—239,3	3,92	3,70—4,87
VI köites	1197	3727	2455—7258	146,2	100,3—288,6	3,92	3,70—4,80
V köites	766	3837	2505—6484	150,4	99,6—259,6	3,92	3,70—4,63
IV köites	1072	3610	2250—7467	140,8	91,6—313,0	3,90	3,68—4,90
III köites	1317	3769	2256—8330	144,4	90,9—337,4	3,83	3,60—4,78
II köites	911	3972	2283—7614	151,3	90,5—289,8	3,81	3,60—4,78
I köites	962	3578	1995—6706	135,1	90,4—230,5	3,78	3,21—5,96

Tabel 10

Lehmade liigitus piima rasvasisalduse järgi

Piima rasvasisalduse %	Puhtatõulised arv	%	Ristandid arv	%	Kokku arv	%
3,70—3,79	140	30,2	59	34,3	199	31,3
3,80—3,89	114	24,6	36	20,9	150	23,6
3,90—3,99	67	14,4	26	15,1	93	14,6
4,00—4,09	57	12,3	29	16,9	86	13,5
4,10—4,19	29	6,2	12	7,0	41	6,4
4,20—4,29	32	6,9	4	2,3	36	5,7
4,30—4,39	11	2,4	4	2,3	15	2,4
4,40—4,49	6	1,3	—	—	6	0,9
üle 4,50	8	1,7	2	1,2	10	1,6

Tabel 11

Tõuraamatusse märgitud kõrgetoodangulised puhtatõulised lehmad

(piimatoodang üle 5000 kg või piima rasvasisaldus üle 4,3%)

Jrk. nr.	Lehma nimi	Riikliku tõuraamatu nr.	Laktatsioon	300 päeva piimatoodang				Omanik
				piima kg	piimarasva kg	piima rasvasisalduse %	valgusisalduse %	
1.	Lille 396/60	7527	4	5246	198,1	3,78	—	Salutaguse sovh., Rapla raj.
2.	Kaasa 344	7643	4	5595	221,2	3,95	—	—„—
3.	Priima 557	7683	3	5033	209,8	4,16	—	EPA Raadi õppe- ja katsemaj., Tartu raj.
4.	Ilooni 201	7719	2	6000	223,2	3,72	—	Pirita aiandussovh., Harju raj.
5.	Aia 185	7725	4	6066	231,6	3,82	—	—„—
6.	Kermi 460	7739	2	5910	222,1	3,76	—	«Estonia» kolh., Paide raj.
7.	Lehvi 100	7761	3	5201	224,8	4,32	—	—„—
8.	Sara 4178	7911	2	5368	212,8	3,96	—	Saku näidissovh., Harju raj.
9.	Lillik 174	7929	2	5860	236,2	4,03	—	—„—
10.	Puili 221	8169	5	3609	163,7	4,54	—	«Kevade» kolh., Paide raj.
11.	Gesta 177	8167	6	3522	171,6	4,87	—	—„—
12.	Teeta 502	8183	5	3188	141,9	4,45	—	—„—
13.	Sirka 1130	8207	1	3044	136,4	4,48	—	—„—
14.	Saara 142	8217	9	5216	193,7	3,71	—	Käravete sovh., Paide raj.
15.	Pilla 103	8233	3	5406	223,5	4,13	—	«Kaardiväelase» kolh., Paide raj.
16.	Aara	8273	1	3345	148,8	4,45	3,39	Vändra Katsej., Pärnu raj.
17.	Lingu	8275	1	3478	150,4	4,32	3,49	—„—
18.	Lulla	8305	1	2986	131,7	4,41	3,32	—„—
19.	Tepi 51	8423	3	5263	223,8	4,25	—	Audru sovh., Pärnu raj.
20.	Aie 790	8447	3	3316	149,7	4,51	—	Selja kolh., Pärnu raj.

Tabel 12

Tõuraamatusse märgitud kõrgetoodangulised ristandlehmad

(piimatoodang üle 5000 kg või piima rasvasisaldus üle 4,3%)

Jrk. nr.	Lehma nimi	Riikliku tõuraamatu nr.	Laktatsioon	300 päeva piimatoodang			Omanik
				piima kg	piimarasva kg	piima rasvasisalduse %	
1	2	3	4	5	6	7	8
1.	Maara 472/27	4850	3	5225	194,6	3,72	Salutaguse sovh., Rapla raj.
2.	Varje 196	4978	2	5124	190,0	3,71	Nõmmküla sovh., Rakvere raj.

1	2	3	4	5	6	7	8
3.	Simmi 4	5000	8	4589	197,8	4,31	Iru Invaliidide Kodu Nehatu abimaj., Harju raj.
4.	Saima 3	5002	6	4125	179,8	4,36	Iru Invaliidide Kodu Nehatu abimaj., Harju raj.
5.	Tulp 80	5034	4	5120	197,6	3,86	Käravete sovh., Paide raj.
6.	Teeli 1855	5082	3	4246	192,4	4,53	«Kaardiväelase» kolh., Paide raj.
7.	Uuli 2062	5096	5	5234	239,3	4,57	«Kaardiväelase» kolh., Paide raj.

Tabel 13

Lehmade keskmine eluskaal kg

Vanus	Puhtatõulised		Ristandid		Kokku	
	arv	keskmine	arv	keskmine	arv	keskmine
Alla 5 a.	237	517	31	518	268	517
5 a. ja üle	227	564	141	553	368	559
Keskmine tõuraamatu köites						
VII köites	464	540	172	547	636	542
VI köites	747	548	450	539	1197	545
V köites	492	566,4	274	547,5	766	559,6
IV köites	399	543,1	473	527,5	1072	536,2
III köites	766	540,1	551	535,4	1317	538,1
II köites	633	544,1	278	534,8	911	541,3
I köites	571	517,7	391	527,0	962	521,5

Tabel 14

Lehmade kuuluvus boniteerimisklassidesse

(protsentides)

Riikliku tõuraamatu köide	Eliit-rekordklass		Eliitklass		I klass	
	puhtatõulised	ristandid	puhtatõulised	ristandid	puhtatõulised	ristandid
VII	0,4	—	12,1	11,6	87,5	88,4
VI	0,3	0,7	12,4	5,8	87,3	93,5
V	0,8	—	14,0	10,6	85,2	89,4
IV	3,0	1,3	26,4	10,5	70,6	88,2
III	4,1	1,1	24,9	22,1	71,0	76,8
II	14,4	6,9	19,0	16,3	66,6	76,8
I	5,3	4,3	17,8	8,5	76,9	87,2

ХАРАКТЕРИСТИКА ЭСТОНСКОГО ЧЕРНО-ПЕСТРОГО СКОТА, ЗАПИСАННОГО В VII ТОМ ГОСУДАРСТВЕННОЙ ПЛЕМЕННОЙ КНИГИ

При записи крупного рогатого скота в Государственную племенную книгу в основу приняты предусмотренные инструкцией по бонитировке 1959 года требования для I класса, часть которых несколько уточнена. Минимальное содержание жира взято с точностью до сотых (3,70%). Класс по продуктивности коров классов элита и элита-рекорд выведен на основании средних показателей нескольких лактаций. Эти минимальные требования при записи в племкнигу приняты как в отношении продуктивности матерей быков, так и коров.

Показатели лактаций в родословной животных, завезенных из Голландии, взяты из племенных документов; при этом первая цифра показывает возраст коровы в отелах (годы, месяцы), затем следуют длительность лактации (дни), удой, количество молочного жира (кг) и процент жира в молоке. Средняя продуктивность за лактацию выведена не на 300 дней, а за полную лактацию.

Продуктивность коров, записанных в шведскую племенную книгу, предков быков, завезенных из Швеции, указана за контрольный год, а продуктивность коров, записанных в голландскую племенную книгу, предков быков, завезенных из Голландии, указывается в порядке, приведенном выше.

Порядок данных продуктивности предков крупного рогатого скота отечественной черно-пестрой породы, записанного в племенную книгу, следующий: год, лактация, удой за 300 дней или за укороченную, но законченную лактацию, количество молочного жира (кг), процент жира в молоке.

Данные продуктивности коров в настоящем томе племкниги несколько дополнены. В строке продуктивности прежде всего указывается дата отела, затем лактация по счету и ее длительность (дни), удой, количество молочного жира (кг) и содержание жира в молоке за 300 дней или укороченную, но законченную лактацию. Если имеются данные о количестве белка в молоке, содержание которого в передовых хозяйствах определяется, то они также приводятся за данную лактацию.

Таблица 1

Количество крупного рогатого скота, записанного в Госплемкнигу по районам

Район	Быки	Коровы			Всего животных	% от общего количества
		чистопородные	помеси	всего		
Харьюский	24	107	63	170	194	27,0
Хаапсалуский	3	1	1	2	5	0,7
Пайдеский	3	100	39	139	142	19,8
Пярнуский	13	90	14	104	117	16,3
Раквереский	30	80	19	99	129	18,0
Раплаский	8	74	36	110	118	16,4
Тартуский	1	12	—	12	13	1,8
	82	464	172	636	718	100,0

Таблица 2

Породность крупного рогатого скота, записанного в VII том племкниги по категориям хозяйств

Категории хозяйств	Быков	Коров		Всего крупного рогатого скота	
		чистопородных	помесей	количество	%
Колхозы	49	138	111	298	41,5
Совхозы	23	249	54	326	45,4
Станции искусственного осеменения и Госплем-рассадники	5	18	—	23	3,2
Учебные и опытные хозяйства	5	59	7	71	9,9
Государственные племенные книги					
VII том	82	464	172	718	100,0
VI том	136	747	450	1333	
V том	54	492	274	820	
IV том	284	599	473	1356	
III том	433	766	551	1750	
II том	188	633	278	1099	
I том	179	571	391	1141	

В VII томе Государственной племенной книги крупного рогатого скота эстонской черно-пестрой породы опубликованы данные о животных, записанных в племкнигу с 1 января по 31 декабря 1963 года. За это время в племкнигу записано всего 718 голов, из них 82 быка, 464 чистопородных и 172 помесных коровы.

В настоящий том госплемкниги, как и в предыдущие, больше всего записано крупного рогатого скота из хозяйств районов с более интенсив-

ным разведением эстонского черно-пестрого скота. Из таблицы 1 видно, что из общего количества записанных в племенную книгу животных, из хозяйств Харьюского района записано 27 процентов. Удельный вес записанного в племкнигу скота в этом районе в предыдущих томах был еще выше, но теперь племенная работа стала успешнее проводиться и в других, а особенно в Пайдеском, Пярнуском и Рапласком районах.

Распределение записанных в племенную книгу животных по категориям хозяйств представлено в таблице 2, из которой видно, что из колхозов в племкнигу записано скота меньше, чем из совхозов. В предыдущих томах это количество колеблется в пределах 40—50 процентов в пользу то одной, то другой категории хозяйств.

ХАРАКТЕРИСТИКА БЫКОВ

В настоящий том Госплемкниги записано 82 быка под порядковыми номерами от ЭСНF 1276 до ЭСНF 1357. Из них 22 процента относятся к родственным группам Роорда Кееса ЭСНF 791 и Эдисона ЭСНF 801; 8 быков являются сыновьями Роорда Кееса, 10 — потомками его сыновей, используемых на Вяндраской опытной станции.

В VI томе племенной книги (стр. 596) приведена продуктивность матери и дочерей отца Роорда Кееса в сравнении с продуктивностью их матерей.

Данные исследования Л. Вахера показывают, что Роорда Кеес ЭСНF 791 повысил продуктивность 37 дочерей за первую лактацию (в сравнении со 184 сверстницами) в части удоев в среднем на 176 кг и содержание жира в молоке на 0,04%.

В настоящем томе племенной книги опубликованы данные о 9 сыновьях и 9 внуках Эдисона ЭСНF 801. Сравнительные данные продуктивности предков Эдисона приведены в V томе на стр. 288.

Средний удой 43 дочерей Эдисона ЭСНF 801 за первую лактацию составил 3108 кг (жирность молока 4,17%). По данным Л. Вахера их удой по сравнению с 88 сверстницами на 204 кг ниже, а содержание жира в молоке на 0,07% выше.

Из записанных в настоящий том племенной книги быков, 13,4 процента являются сыновьями Ириса ЭСНF 1083. Бык Ирис родился в Голландии. Данные продуктивности его предков опубликованы в V томе племенной книги на стр. 291.

Сравнение 14 дочерей Ириса с 44 сверстницами на Вяндраской опытной станции и в опорно-показательном совхозе «Тори», по данным Л. Вахера, показало, что средний удой дочерей Ириса за первую лактацию на 505 кг выше, а содержание жира в молоке на 0,14% ниже, причем в итоге молочного жира на 15,9 кг больше, чем у сверстниц. Средний удой 14 дочерей Ириса за первую лактацию равнялся 3422 кг молока, с содержанием в нем жира 3,99%.

Таблица 3

Средняя оценка экстерьера быков и их живой вес по возрастным группам

Возрастные группы	Количество быков	Оценка экстерьера в баллах	Живой вес в кг		
			средний	низший	высший
1,5—1,9 г	21	87,0	504	441	683
2,0—2,9 г	46	86,5	656	579	837
3,0—3,9 г	10	86,4	797	704	933
4,0—4,9 г	1	88,5	970	—	—
5 лет и старше	4	86,7	970	900	1100

Таблица 4

Средние промеры быков по возрастным группам (см)

Промеры	Возрастные группы быков				
	1,5—1,9 =21	2—2,9 г. =46	3—3,9 г. =10	4—4,9 г. =1	5 лет и старше =4
Высота в холке — tk	125,2	133,7	138,4	144,0	144,8
Высота спины — sk	125,4	134,2	137,6	146,0	142,8
Высота в крестце — rk	129,6	137,5	140,1	148,0	145,8
Глубина груди — rs	66,0	73,4	76,9	80,0	81,0
Ширина груди — rl	42,8	50,0	51,6	56,6	57,0
Ширина зада в мокло-ках — ll^1	47,7	52,2	55,2	56,0	59,5
Ширина зада в тазо-бедренных сочленени-ях — ll^2	46,8	51,0	53,4	58,0	56,8
Длина зада — lp	48,1	53,0	55,9	56,0	58,5
Длина туловища лентой — kpr	164,0	179,2	191,6	202,0	200,0
Обхват груди — rü	186,3	204,1	218,0	224,0	232,5

Таблица 5

Средняя продуктивность матерей быков

Лактация	Количество лактаций	Молока — кг		Молочного жира — кг		Жирность молока — %	
		средний удой	отклонение от среднего	среднее количество	отклонение от среднего	средняя	отклонение от средней
I	22	3588	2714—5048	142,0	102,8—197,6	3,96	3,72—4,39
II	26	4168	2866—5377	167,7	119,9—221,2	4,02	3,70—4,43
III и выше	34	4774	3228—6109	194,3	132,1—251,6	4,07	3,70—4,64
Средняя Госплемкниг							
VII тома	82	4264	2714—6109	171,8	102,8—251,6	4,03	3,70—4,64
VI тома	136	4826	2593—7123	200,7	117,8—306,3	4,16	3,71—4,94
V тома	54	5041	2641—7102	207,5	134,1—284,1	4,12	3,70—4,91
IV тома	284	4511	2344—6870	179,1	92,1—285,7	3,97	3,70—4,94
III тома	433	4632	2176—9249	182,4	91,0—352,4	3,94	3,66—4,77
II тома	188	4510	2182—7614	176,9	91,0—287,7	3,91	3,61—4,69
I тома	179	4269	2128—7000	166,7	92,0—282,9	3,90	3,30—5,12

Таблица 6

Средняя продуктивность матерей отцов

Лактация	Кол-во лактаций	Молока — кг		Молочного жира — кг		Жирность молока — %	
		средний удой	отклонение от среднего	среднее колич.	отклонение от среднего	средняя	отклонение от средней
I	11	5020	4804—5066	213,2	190,9—218,9	4,25	3,90—4,32
II	18	4828	3076—5958	207,6	121,4—248,0	4,30	3,77—4,75
III и выше	51	5858	4064—6861	261,1	164,2—288,8	4,46	3,70—4,91
Средняя Госплемкниг							
VII тома	82	5520	3076—6861	242,9	121,4—288,8	4,40	3,70—4,91
VI тома	136	5833	2644—7713	254,5	111,9—235,5	4,36	3,70—5,15
V тома	54	5524	4047—6861	235,1	170,7—299,4	4,26	3,70—5,15
IV тома	284	5676	2396—10488	233,4	96,3—475,1	4,11	3,70—5,15
III тома	433	5312	2131—9249	216,9	91,3—352,4	4,08	3,54—5,15
II тома	188	5122	2131—7898	205,9	98,1—317,9	4,02	3,60—5,15
I тома	179	5460	2338—8155	221,5	85,2—310,6	4,07	3,51—4,65

Потомство Нээро ЭСНF 173—4903 в настоящем томе составляет 12,2%, удельный вес других линий и родственных групп ниже. Так, представителей линий Линдберга Н 2363 и Пярта Н 2505 — 7,2%.

По сравнению с предыдущими томами несколько увеличилось значение потомства Роорда-Кееса, Эдисона и Ириса, но понизилось количество потомства Линдберга и Нээро.

До 47,6 процента из записанных в племенную книгу быков родилось в совхозах, 26,8 — в колхозах и 25,6 процента — в опытных и учебных хозяйствах. Из них 13,4 процента происходят из опорно-показательного совхоза «Тори» и столько же из опорно-показательного совхоза-техникума «Винни»; 19,5 процента — с Вяндраской опытной станции.

Средняя оценка экстерьера и живой вес быков приведены в таблице 3. Наивысшую оценку экстерьера получили сыновья Эдиссона быки Эрро ЭСНF 1278 (92,5 балла) и Эспель 3 ЭСНF (91,0 балла), выращенные на Вяндраской опытной станции.

Промеры быков по возрастным группам представлены в таблице 4. Сравнивая средние промеры высоты в холке с соответствующими данными предыдущих томов племенной книги, можно увидеть, что они стали ниже на несколько сантиметров.

Продуктивность матерей быков указана в таблице 5 и матерей отцов в таблице 6. Среднее содержание жира в молоке матерей быков в настоящем томе по сравнению с предыдущими двумя томами совершенно не повысилось, а средняя жирность молока матерей отцов постоянно повышается и в настоящем томе достигла в среднем 4,4%.

В таблице 7 перечислены быки, матери которых имеют высокие надои молока или высокую жирномолочность (молока более 600 кг или жирность молока выше 4,4%, не менее 200 кг молочного жира за 300 дней

или менее, но за законченную лактацию). Большинство таких быков выращено на Вяндраской опытной станции. Например, на станции искусственного осеменения используется бык Эстин ЭСНF 1340, мать которого Няпс ЭСНF 4109 дала на Вяндраской опытной станции за третью лактацию 5121 кг молока, с содержанием в нем жира 4,91%. Бык Эутер ЭСНF 1342 также происходит на Вяндраской опытной станции, где его мать Рулли ЭСНF 3345 дала за четвертую лактацию 5186 кг молока с содержанием в нем жира 4,64%. Удой матери быка Эспеля ЭСНF 1277 коровы Сийри ЭСНF 4571 за третью лактацию составил 6087 кг молока с жирностью — 4,11%.

В настоящий том Государственной племенной книги записаны такие быки, матери отцов которых дали более 6000 кг молока или жирность молока была выше 4,4%. При этом 70 процентов отцов таких быков используется на станциях искусственного осеменения, для которых отбираются быки, полученные от предков с высокими показателями продуктивности. На станциях искусственного осеменения в 1964 году использовалось 62 быка, средние удои матерей которых равны 5186 кг (4,42% жира), удои матерей отцов 6018 кг (4,55% жира). 51 бык или 62 процента записанных в настоящий том племенной книги быков такие, жирность молока матерей отцов которых отвечает указанным выше требованиям, поэтому особые таблицы в этом томе на этих быков не составлены, так как их большинство.

Таблица 7

Быки			Матери быков					
					Продуктивность			
№№ п п	Кличка	№ ГПК	Кличка	Марка породы и № ГПК	лактация	молока кг	молочн. жира кг	жирность молока %
1.	Эспель 3	1277	Сийрп	ЭСНF 4571	3	6087	250,4	4,11
2.	Император 372	1290	Тайга 81	ЭСНF 5477	4	4930	219,1	4,44
3.	Эстин	1340	Няпс	ЭСНF 4109	3	5121	251,6	4,91
4.	Лейунд 1160	1341	Нельги	ЭСНF 3995	3	6109	241,8	3,96
5.	Эутер	1342	Рулли	ЭСНF 3345	4	5186	240,8	4,64
6.	Эскорт	1343	Салли	ЭСНF 4581	2	4382	204,0	4,66
7.	Нёёп 955	1352	Эллик	ЭСНF 3809	8	5846	266,0	4,55

Таблица 8

Принадлежность быков к бонитировочным классам

Бонитировочный класс	К-во быков	Процент от записанных в племкнигу быков						
		в VII томе	в VI томе	в V томе	в IV томе	в III томе	в II томе	в I томе
Элита-рекорд	34	41,5	61,8	74,1	47,2	35,1	39,3	12,8
Элита	41	50,0	25,0	16,7	43,7	45,3	62,8	46,4
1	7	8,5	13,2	9,2	9,1	19,6	7,9	40,8
Всего:	82	100,0	100,0	100,0	100,0	100,0	100,0	100,0

Принадлежность быков к бонитировочным классам указана в таблице 8. Из записанных в настоящий том племенной книги быков I класса всего лишь 8,5 процентов. Быки ниже класса элита в дальнейшем в Государственную племенную книгу записываться не будут.

ХАРАКТЕРИСТИКА КОРОВ

Чистопородные коровы в настоящем томе записаны под номерами племкниги от ЭСНF 7617 до ЭСНF 8543 и помеси — от ЭСНFМ 4826 до ЭСНFМ 5168. Данные по надою молока и жирномолочности коров представлены в таблице 9. Среднее содержание жира в молоке коров, как и в предыдущих двух томах равно 3,92%. В таблице 10 указано распределение коров по жирности молока, причем по сравнению с предыдущими томами заметно возросло количество коров с высоким содержанием жира в молоке. Около 30,5 процента коров, жирность молока которых превышает 4,0%.

Обзор о высокопродуктивных, чистопородных коровах дает таблица 11, а о помесных коровах — таблица 12.

Например, принадлежащая опорно-показательному совхозу «Саку» корова Лиллик 174 ЭСНF 7929 дала за вторую лактацию 5860 кг молока с содержанием в нем 4,03% жира, 236,2 кг молочного жира. Отец Лиллик бык Сейкал ЭСНF 935 используется на станции искусственного осеменения.

Среди помесных коров также имеются животные с хорошей продуктивностью. Корова Уули 2062 ЭСНF 5096, из колхоза «Каардивяэлане» Пайдеского района, дала за пятую лактацию 5234 кг молока с жирностью 4,57%, 239,3 кг молочного жира.

Средний живой вес коров по возрастным группам представлен в таблице 13. Средний живой вес взрослых коров чуть выше 550 кг. Принадлежность коров к бонитировочным классам в последних томах племенной книги почти стабильная, большинство (7/8) отнесено к первому классу.

Таблица 9

Средняя продуктивность коров по лактациям и породности

Лактация	К-во коров	Удой кг	Отклонение от среднего	Молочного жира кг	Отклонение от среднего	Жирность молока %	Отклонение от среднего
1	2	3	4	5	6	7	8
Чистопородные							
I	203	3167	2290—4839	124,8	94,0—191,7	3,94	3,70—4,70
II	144	3793	2893—6000	148,4	110,0—236,2	3,91	3,70—4,70
III	117	3921	3003—6066	153,4	125,6—231,6	3,91	3,70—4,87
Средняя чистопородных	464	3552	2290—6066	139,3	94,0—236,2	3,92	3,70—4,87

1	2	3	4	5	6	7	8
			Помеси				
I	38	3306	2547—4642	127,8	96,6—178,0	3,87	3,70—4,24
II	61	3475	2803—5124	135,6	111,8—190,0	3,90	3,70—4,36
III	73	3853	3095—5234	151,1	125,2—239,3	3,92	3,70—4,57
Средняя помесей	172	3599	2547—5234	140,5	96,6—239,3	3,90	3,70—4,57
			Средняя чистопородных и помесей				
I	241	3189	2290—4839	125,2	94,0—178,0	3,93	3,70—4,70
II	205	3697	2803—6000	144,5	110,0—190,0	3,97	3,70—4,70
III	190	3894	3003—6066	152,5	125,2—239,3	3,92	3,70—4,87
Средняя племкниги							
VII тома	636	3565	2290—6066	139,7	94,0—239,3	3,92	3,70—4,87
VI тома	1197	3727	2455—7258	146,2	100,3—288,6	3,92	3,70—4,80
V тома	766	3837	2505—6484	150,4	99,6—259,6	3,92	3,70—4,63
IV тома	1072	3610	2250—7467	140,8	91,6—313,0	3,90	3,68—4,90
III тома	1317	3769	2256—8330	144,4	90,9—337,4	3,83	3,60—4,78
II тома	911	3972	2283—7614	151,3	90,5—289,8	3,81	3,60—4,78
I тома	962	3578	1995—6706	135,1	90,4—230,5	3,78	3,21—5,96

Таблица 10

Распределение коров по жирномолочности

Содержание в молоке жира % %	Чистопородные		Помеси		Всего	
	количество	%	количество	%	количество	%
3,70—3,79	140	30,2	59	34,3	199	31,3
3,80—3,89	114	24,6	36	20,9	150	23,6
3,90—3,99	67	14,4	26	15,1	93	14,6
4,00—4,09	57	12,3	29	16,9	86	13,5
4,10—4,19	29	6,2	12	7,0	41	6,4
4,20—4,29	32	6,9	4	2,3	36	5,7
4,30—4,39	11	2,4	4	2,3	15	2,4
4,40—4,49	6	1,3	—	—	6	0,9
—4,50	8	1,7	2	1,2	10	1,6

Таблица 11

Высокопродуктивные чистопородные коровы, записанные в племкнигу
(удой выше 5000 кг или жирность молока выше 4,3%)

№№ пп	Кличка коровы	№ ГПК	Лактация	Удой за 300 дней				Владелец
				молока кг	молочного жира кг	жирность молока %	содержание белка %	
1	2	3	4	5	6	7	8	9
1.	Лилле 396/60	7527	4	5246	198,1	3,78	—	Совхоз «Салутагузе» Раплаского р-на
2.	Кааса 344	7643	4	5595	221,2	3,95	—	„
3.	Прийма 557	7683	3	5033	209,8	4,16	—	Учхоз «Раади» Тартуского района

1	2	3	4	5	6	7	8	9
4.	Илоони 201	7719	2	6000	223,2	3,72	—	Совхоз «Пирита» Харьюского района
5.	Айа 185	7725	4	6066	231,6	3,82	—	„
6.	Кермн 460	7739	2	5910	222,1	3,76	—	Колхоз «Эстония» Пайдеского района
7.	Лехви 100	7761	3	5201	224,8	4,32	—	„
8.	Сара 4178	7911	2	5368	212,8	3,96	—	О/п совхоз «Саку» Харьюского р-на
9.	Лиллик 174	7929	2	5860	236,2	4,03	—	„
10.	Пуйли 221	8169	5	3609	163,7	4,54	—	Колхоз «Кеваде» Пайдеского района
11.	Геста 177	8167	6	3522	171,6	4,87	—	„
12.	Тээта 502	8183	5	3188	141,9	4,45	—	„
13.	Сирка 1130	8207	1	3044	136,4	4,48	—	„
14.	Саара 142	8217	9	5216	193,7	3,71	—	Совхоз «Кяравете» Пайдеского района
15.	Пилла 103	8233	3	5406	223,5	4,13	—	Колхоз «Каардивяэлане» Пайдеск. р-на
16.	Аара	8273	1	3345	148,8	4,45	3,39	Вяндраская опытн. ст. Пярнуского р-на
17.	Лингу	8275	1	3478	150,4	4,32	3,49	„
18.	Лулла	8305	1	2986	131,7	4,41	3,32	„
19.	Тени 51	8423	3	5263	223,8	4,25	—	Совхоз «Аудру» Пярнуского р-на
20.	Айе 790	8447	3	3316	149,7	4,51	—	Колхоз «Селья» Пярнуского р-на

Таблица 12

Записанные в племкнигу высокопродуктивные помесные коровы
(удой выше 5000 кг или жирность молока выше 4,3%)

№№ пп	Кличка коровы	№ ГПК	Лактация	Удой за 300 дней			Владелец
				молока кг	молочного жира кг	жирность молока %	
1.	Маара 472/27	4850	3	5225	194,6	3,72	Совхоз «Салутагузе» Раплаского района
2.	Варье 196	4978	2	5124	190,0	3,71	Совхоз «Нымкюла» Раквереского района
3.	Симми 4	5000	8	4589	197,8	4,31	Подсобное хоз-во «Иру» Харьюского района
4.	Сайма 3	5002	6	4125	179,8	4,36	„
5.	Тульп 80	5034	4	5120	197,6	3,86	Совхоз «Кяравете» Пайдеского района
6.	Тээли 1855	5082	3	4246	192,4	4,53	Колхоз «Каардивяэлане» Пайдеского района
7.	Уули 2062	5096	5	5234	239,3	4,57	„

Таблица 13

Средний живой вес коров

Возраст	Чистопородные		Помеси		Всего	
	кол-во	средний	кол-во	средний	кол-во	средний
Моложе 5 лет	237	517	31	518	268	517
5 лет и старше	227	564	141	553	368	559
Средний Госплем-книги						
VII тома	464	540	172	547	636	542
VI тома	747	548	450	539	1197	545
V тома	492	566,4	274	547,5	766	559,6
IV тома	399	543,1	473	527,5	1072	536,2
III тома	766	540,1	551	535,4	1317	538,1
II тома	633	544,1	278	534,8	911	541,3
I тома	571	517,7	391	517,0	961	521,5

Таблица 14

Бонитировочные классы коров (в процентах)

Госплемкниги	Класс элита-рекорд		Класс элита		I класс	
	чисто-породные	помеси	чисто-породные	помеси	чисто-породные	помеси
VII том	0,4	—	12,1	11,6	87,5	88,4
VI том	0,3	0,7	12,4	5,8	87,3	93,5
V том	0,8	—	14,0	10,6	85,2	89,4
IV том	3,0	1,3	26,4	10,5	70,6	88,2
III том	4,1	1,1	24,9	22,1	71,0	76,8
II том	14,4	6,9	19,0	16,3	66,6	76,8
I том	5,3	4,3	17,8	8,5	76,9	87,2

KASUTATUD LÜHENDITE SELETUS
ОБЪЯСНЕНИЯ ПРИНЯТЫХ СОКРАЩЕНИЙ

Eesti mustakirjut tõugu puhtatõuliste veiste tõuraamatu riiklik tõumärk	ЭСНF	— Марка Государственной племенной книги чистопородных животных эстонской черно-пестрой породы
Eesti mustakirjut tõugu ristandveiste tõuraamatu riiklik tõumärk	ЭСНFМ	— Марка Государственной племенной книги помесей эстонской черно-пестрой породы
Eesti hollandi-friisi tõugu puhtatõuliste veiste tõumärk kuni 1947. aastani	H	— Марка чистопородных животных эстонской голландско-фризской породы до 1947 года
Eesti hollandi-friisi tõugu ristandveiste tõumärk kuni 1947. aastani	HS	— Марка помесей эстонской голландско-фризкой породы до 1947 года
Hollandi Friisi maakonna tõuraamatu märk («Friesch Rundvee Stamboek»)	FRS	— Марка племенной книги Фризляндской провинции Голландии
Hollandi ülejäänud maakondade tõuraamatu märk («Nederlandsch Rundvee Stamboek»)	NRS	— Марка племенной книги остальных провинций Голландии
Rootsi mustakirjut tõugu veiste tõuraamatu märk	R	— Марка племенной книги Шведского черно-пестрого скота
Oldenburgi tõuraamatu märk	O	— Марка племенной книги Ольденбурга
Ida-Preisi tõuraamatu märk	OH	— Марка племенной книги Восточной Пруссии
Ida-Friisi tõuraamatu märk	OSt	— Марка племенной книги Восточной Фризляндии
Aasta	a.	— Год
Abimajand	abimaj.	— Подсобное хозяйство
Eluskaal	elk.	— Живой вес
Eesti mustakirjut tõugu	emk.	— Эстонская черно-пестрая порода
Eesti punast tõugu	ep.	— Красная эстонская порода
Katsejaam	katsej.	— Опытная станция
Keskmine	keskm.	— Средний
Kilogramm	kg	— Килограмм
Klass	kl.	— Класс
Kolhoos	kolh.	— Колхоз
Kuu	k.	— Месяц
Mõõdetud veiste arv	n.	— Количество животных
Nimeline	nim.	— Имени
Number	nr.	— Номер
Omski obl. riikliku tõuraamatu märk	ОМГ	— Марка племенной книги Омской области
Punkti	p.	— Баллов
Puhtatõuline	pt.	— Чистопородный
Põlvkond	põlvk.	— Поколение

Rajoon	raj. — Район
Riiklik	riikl. — Государственный
Riiklik Tõuraamat	RTR — Госплемкнига
Sovhoos	sovh. — Совхоз
Sündinud	sünd. — Родился
Õppemajand	õppemaj. — Учебное хозяйство
Emaema	EMA — Мать
Emaisa	EE — Мать матери
Emaema ema	EI — Отец матери
Emaema isa	EEE — Мать матери матери
Emaisa ema	EEI — Отец матери матери
Emaisa isa	EIE — Мать отца матери
	EII — Отец отца матери
Isaema	ISA — Отец
Isaisa	IE — Мать отца
Isaisa isa	II — Отец отца
Isaisa ema	III — Отец отца отца
Isaema ema	IIE — Мать отца отца
Isaema isa	IEE — Мать матери отца
Turja kõrgus	IEI — Отец матери отца
Selja kõrgus	tk — Высота в холке
Ristluu kõrgus	sk — Высота спины
Rinna sügavus	rk — Высота в крестце
Rinna laius	rs — Глубина груди
Rinna ümbermõõt	rl — Ширина груди
Kere põikpikkus rihmaga	rü — Обхват груди
Laudja laius puusanukkidest	kpr — Длина туловища лентой
Laudja laius reieliigestest	$l l^1$ — Ширина зада в моклоках
	$l l^2$ — Ширина зада в тазобедренных сочленениях
Laudja pikkus	lp — Длина зада

TÕURAAMATU VII KÕITES AVALDATUD TÕUKARJAMAJANDITE NIMESTIK TÄHESTIKULISES JÄRJESTUSES

АЛФАВИТНЫЙ СПИСОК ПЛЕМЕННЫХ ХОЗЯЙСТВ, ДАННЫЕ О ЖИВОТНЫХ КОТОРЫХ ОПУБЛИКОВАНЫ В VII ТОМЕ ГОСУДАРСТВЕННОЙ ПЛЕМЕННОЙ КНИГИ

Majand ja rajoon Хозяйство и район	Tõuraamatu numbrid Номер Государственной племенной книги		
	ЭСНF pullid быки	ЭСНF lehmad коровы	ЭСНFМ lehmad коровы
1	2	3	4
Audru sovhoos, Pärnu raj. Совхоз «Аудру» Пярнуского района	1353, 1354	8421—8443	5142—5154
Eesti Mustakirju Karja Riiklik Tõulava, Harju raj. Госплемрассадник кр. рогатого скота эстонской черно-пестрой породы — Харьюский район	1342, 1343 1345, 1346	—	—
«Energia» kolh., Rakvere raj. Колхоз «Энергия» Раквереского района	1277	7647—7653	4852—4864
Eesti Põllumajanduse Akadeemia Raadi õppe-katsemajand, Tartu raj. Учебно-опытное хозяйство «Раади» Эстонской с/х академии Тартуского района	1279	7667—7689	—
«Estonia» kolh., Paide raj. Колхоз «Эстония» Пайдеского района	—	7737—7767	4904—4912
ETKVL Aianduskombinaadi Vana-Aaviku põllumaj. Harju raj. Вана-Ааавику — хозяйство садов. комбината ЭРСПО — Харьюского района	1283	7705—7713	4884

1	2	3	4
Haljala kolh., Rakvere raj. Колхоз «Хальяла» Раквереского района	1296	—	—
Hulja sovh., Rakvere raj. Совхоз «Хулья» Раквереского района		8335—8349	5124—5130
Iru Invaliidide Kodu Nehatu abimaj., Harju raj. Подсобное хозяйство «Нехату» Ируского дома инвалидов	1309	8025—8039	4998—5008
«Jõu» kolh., Rapla raj. Колхоз «Йыу» Раплаского района	—	7933—7935	4982—4996
«Jüriöö» kolh., Rapla raj. Колхоз «Юриёэ» Раплаского района	1291	7817—7829	—
«Kaardiväelase» kolh. Paide raj. Колхоз «Каардивяэлане» Пайдеского района	—	8227—8267	5058—5100
Kaarli kolh., Rakvere raj. Колхоз «Каарли» Раквереского района	1300	—	—
«Kalevipoja» kolh., Pärnu raj. Колхоз «Калевипоэг» Пярнуского района	1293	7873—7883	4972—4974
Kalinini-nim. kolh., Harju raj. Колхоз им. Калинина Харьюского района	1288	7717—7735	—
Kehra sovh., Harju raj. Совх. «Кехра» Харьюского района	—	8119—8147	—
Kehtna kolh., Rapla raj. Колх. «Кехтна» Раплаского района	1280	7691—7701	4866—4872
Kehtna näidissovh., Rapla raj. Опорно-показательный совх. «Кехтна» Раплаского района	—	7841—7871	—
«Kevade» kolh., Paide raj. Колхоз «Кеваде» Пайдеского района	—	8167—8215	5030—5032
«Kindluse» kolh., Harju raj. Колх. «Киндлузе» Харьюского района	1285	7655, 7715	4886—4890

1	2	3	4
Kohila sovh., Rapla raj. Совхоз «Кохила» Рапласко-го района	1324	8099—8113	5010
Koidula-nim. kolh., Pärnu raj. Колхоз им. Койдула Пяр-нуского района	1319, 1320	—	—
«Kommunismi Lipu» kolh., Pärnu raj. Колх. «Коммунизми Липп» Пярнуского района	1318	—	—
Kostivere sovh., Harju raj. Совх. «Костивере» Харью-ского района	1289, 1290	7769—7805	4940—4962
Kullaaru aiandussovh., Rak-vere raj. Садоводческий совх. «Кул-лаару» Раплаского райо на	1284	—	—
Kunda kolh., Rakvere raj. Колх. «Кунда» Раквереского района	1330, 1331	—	—
Kurtna Linnukasv. Katsej. Harju raj. Куртнаская птицеводческая опытная станция Харью-ского района	—	8387—8391	—
Kuusalu kolh., Harju raj. Колх. «Куусалу» Харьюско-го района	1287	7731—7733	4896—4902
Käravete sovh., Paide raj. Совх. «Кяравете» Пайдеско-го района	—	8217—8223	5034—5038
Küti sovh., Rakvere raj. Совх. «Кюти» Раквереского района	1326—1329	—	—
Lasila sovh., Rakvere raj. Совх. «Лазила» Раквереско-го района	1297, 1298	—	—
Lauristini-nim. kolh., Harju raj. Колх. им. Лауристина Ха-рьюского района	—	7807	4914, 4918—4938
Lenini-nim. kolh., Rakvere raj. Колх. им. Ленина Ракверe-реского района	1332	—	—
Lenini-nim. kolh., Rapla raj. Колх. им. Ленина Рапласко-го района	1325	8115—8117	5012

1	2	3	4
Mitšurini-nim. kolh., Harju raj. Колх. им. Мичурина Харьюского района	1278	7657—7665	—
Nõmmküla sovh., Rakvere raj. Совх. «Ныммкюла» Раквереского района	1294, 1295	7885—7895	4976—4978
Pirita aiandussovh., Harju raj. Садоводческий совх. «Пирита» Харьюского района	—	7719—7729	—
Purila sovh., Rapla raj. Совх. «Пурила» Раплаского района	—	8153—8165	5022—5028
Põdrangu sovh., Rakvere raj. Совх. «Пыдрангу» Раквереского района	1333, 1334	—	5040—5046
«Põlduri» kolh., Rapla raj. Колх. «Пыльдур» Раплаского района	—	—	4874
Pärivere sovh., Pärnu raj. Совх. «Пяривере» Пярнуского района	—	8081—8097	—
«Rahva Võidu» kolh., Harju raj. Колх. «Рахва Выйт» Харьюского района	1349—1352	8393—8419	5132—5140
Raikküla Eriinternaatkooli abimaj., Rapla raj. Подсобное хозяйство Райкюлаской специальной школы-интернат Раплаского района	1292	7831—7839	—
Rakvere Põllumajandusloomade Kunstliku Seemenduse Jaam, Rakvere raj. Раквереская станция искусственного осеменения сельскохозяйственных животных Раквереского района	1344	8351—8385	—
Riisipere Internaatkooli abimaj. Harju raj. Подсобное хозяйство Рийзипереской школы-интернат Харьюского района	—	7617	—
Saida sovh., Harju raj. Совх. «Сайда» Харьюского района	—	7809—7815	4916, 4964—497

1	2	3	4
Saku näidissovh., Harju raj. Опорно-показательный совх. «Саку» Харьюского района	—	7897—7929	—
Salutaguse sovh., Rapla raj. Совх. «Салутагузе» Раплаского района	—	7619—7645	4826—4846, 4850
«Sangari» kolh., Harju raj. Колх. «Сангар» Харьюского района	1281, 1282	7703	4876—4882
Sauga sovh., Pärnu raj. Совх. «Сауга» Пярнуского района	—	8317—8319	5102
Selja kolh., Pärnu raj. Колх. «Селья» Пярнуского района	—	8445—8451	—
Sindi sovh., Pärnu raj. Совх. «Синди» Пярнуского района	1348	—	—
«Säde» kolh., Rapla raj. Колх. «Сяде» Раплаского района	1301	—	—
«Säde» sovh., Pärnu raj. Колх. «Сяде» Пярнуского района	1339	—	—
Ždanovi-nim. kolh., Haapsalu raj. Колх. им. Жданова Хаапсалуского района	1304, 1305	—	—
«Tasuja» kolh., Harju raj. Колх. «Тазуя» Харьюского района	1317	—	—
«Tee Kommunismile» kolh., Rapla raj. Колх. «Тээ Коммунисмиле» Раплаского района	—	8149—8151	5014—5020
Tori näidissovh., Pärnu raj. Опорно-показательный совх. «Тори» Пярнуского района	—	8453—8515	5156
«Tuleviku» kolh., Harju raj. Колх. «Тулевик» Харьюского района	1347	8321—8333	5104—5122
«Tõotuse» kolh., Harju raj. Колх. «Тыотус» Харьюского района	1286	—	4894
Tõstamaa sovh., Pärnu raj. Совх. «Тыстамаа» Пярнуского района	1321—1323	—	—

1	2	3	4
«Uus Kasari» kolh., Haapsalu raj. Колх. «Уус Казари» Хаапсалуского района	—	7931	4980
Valingu kolh., Harju raj. Колх. «Валингу» Харьюского района	—	—	4892
Vasalemma sovh., Harju raj. Совх. «Вазалемма» Харьюского района	1303	—	—
Vihula kolh., Rakvere raj. Колх. «Вихула» Раквереского района	1335—1337	—	5048—5050
Viimsi kolh., Harju raj. Колх. «Виймси» Харьюского района	1276, 1341	—	—
Viisu näidissovh., Paide raj. Опорно-показательный совх. «Вийзу» Пайдеского района	—	8041—8079	—
Vinni näidissovhoos, Rakvere raj. Опорно-показательный совхоз-техникум «Винни» Раквереского района	1308	7937—8023	—
«Võidu» kolh., Rapla raj. Колх. «Выйт» Раплаского района	—	—	4848
«Võidulipu» kolh., Pärnu raj. Колх. «Выйдулипп» Пярнуского района	1338	8225	5052—5056
Vändra Katsej., Pärnu raj. Опытная станция «Вяндра» Пярнуского района	1340	8269—8315	—
«Õitsengu» kolh., Rakvere raj. Колх. «Ыйтсенг» Раквереского района	1299	—	—
«Ühenduse» kolh., Rakvere raj. Колх. «Юхендус» Раквереского района	1310, 1311—1316	—	—
«Ühistöö» kolh., Rapla raj. Колх. «Юхистёэ» Раплаского района	1302	—	—
«9. Mai» kolh., Paide raj. Колх. «9-е мая» Пайдеского района	1355—1357	8517—8543	5158—5168

PUHTATÕULISED PULLID
БЫКИ ЧИСТОПОРОДНЫЕ

ƏCHF 1276 PRINTS 1150

Viimsi kolh., Harju raj.
Sünd. 26. IV 1960 oma karjas.
Elk. 2 a. 8 k. 672 kg, välimik 88,5 p., klass eliit. RTR 9. I 1963.
Mõõtmed: tk 139, sk 139, rk 141, rs 78, rl 50, ll¹ 51, ll² 52, lp 57, kpr 184, rü 204.

EMA Tähti, emk. pt.
1960/61. 2—4345—183,7—4,23
EI Kusta ƏCHF 318
EE Toti, emk. IV põlvk.
1947. 1—3408—120,0—3,52
EII Kalev ƏCHF 178—4908
EIE Eesik ƏCHF 1503
1951. 1—4255—174,7—4,10
EEI Tiit H 3689
EEE Tuuli 110 HS 22594, III põlvk.
1945/46. 3497—117,9—3,37
ISA Pikola 610, emk. pt.
II Pajats ƏCHF 529
IE Nella 247 ƏCHF 2821
1956/57. 2—3076—146,1—4,75
III Prints ƏCHF 260
IIE Nuku ƏCHF 1885
1954. 2—5347—201,4—3,80
IEI Villu ƏCHF 140—4865
IEE Neelik 42 H 26803
1945/46. 3887—152,4—3,92

ƏCHF 1277 ESPEL 3

«Energia» kolh., Rakvere raj.
Sünd. 6. V 1960 Vändra Katsej., Pärnu raj.
Elk. 2 a. 8 k. 800 kg, välimik 91,0 p., klass eliit-rekord. RTR 21. I 1963.
Mõõtmed: tk 140, sk 141, rk 144, rs 79, rl 53, ll¹ 55, ll² 56, lp 59, kpr 182, rü 228.

EMA Siiri ƏCHF 4571
1959/60. 3—6087—250,4—4,11
EI Neero ƏCHF 173—4903
EE Sirel ƏCHF 2575
1957. 4—6868—264,6—3,85
EII Nestor, emk. pt.
EIE Anete H 20250
1942/43. 5—6067—230,1—3,79
EEI Linas ƏCHF 73—4798
EEE Saida ƏCHF 1707
1952. 2—6177—239,8—3,72
ISA Edison ƏCHF 801
II Adema 423 NRS 36293
IE Frougiene 24 NRS 375683
3—4—5 keskm. 5834—258,6—4,43
III Hiltjes Adema A FRS 37910
IIE Adema 322 FRS 173617
3.7—354—5437—252,3—4,64
IEI Adema 405 NRS 34806
IEE Frougiene 5 NRS 167682
9.5—316—7489—309,3—4,13

ЭСНF 1278 ERRO

Mitšurini-nim. kolh., Harju raj.
Sünd. 27. I 1961 Vändra Katsej., Pärnu raj.
Elk. 2 a. 640 kg, välimik 92,5 p., klass eliit-rekord. RTR 7. II 1963.
Mõõtmed: tk 136, sk 137, rk 139, rs 74, rl 54, ll¹ 55, ll² 52, lp 54, kpr 170, rü 208.

EMA Aika ЭСНF 5059
1960. 3—4802—199,2—4,15
EI Neero ЭСНF 173—4903
EE Agar ЭСНF 1719
1952/53. 2—5032—209,4—4,16
EII Nestor, emk. pt.
EIE Anete H 20250
1942/43. 5—6067—230,1—3,79
EEI Lindberg H 2363
EEE Alge II H 23141
1940/41. 1—5272—200,7—3,81

ISA Edison ЭСНF 801
II Adema 423 NRS 36293
IE Frougiene 24 NRS 375683
3—4—5 keskm. 5834—258,6—4,43
III Hiltjes Adema A FRS 37910
IIE Adema 322 FRS 173617
3.7—354—5437—252,3—4,64
IEI Adema 405 NRS 34806
IEE Frougiene 5 NRS 167682
9.5—316—7489—309,3—4,13

ЭСНF 1279 EEDEN

EPA Raadi õppe- ja katsemaj., Tartu raj.
Sünd. 25. V 1959 Vändra Katsej., Pärnu raj.
Elk. 3 a. 8 k. 785 kg, välimik 86,0 p., klass eliit-rekord. RTR 6. II 1963.
Mõõtmed: tk 135, sk 135, rk 137, rs 77, rl 46, ll¹ 54, ll² 52, lp 53, kpr 188, rü 218.

EMA Lahe ЭСНF 2557
1956. 3—5320—228,5—4,30
EI Neero ЭСНF 173—4903
EE Laani ЭСНF 1799
1953. 2—5418—222,7—4,11
EII Nestor, emk. pt.
EIE Anete H 20250
1942/43. 5—6067—230,1—3,79
EEI Lindberg H 2363
EEE Leelu H 25189
1950. 5—6401—261,8—4,09

ISA Edison ЭСНF 801
II Adema 423 NRS 36293
IE Frougiene 24 NRS 375683
3—4—5 keskm. 5834—258,6—4,43
III Hiltjes Adema A FRS 37910
IIE Adema 322 FRS 173617
3.7—354—5437—252,3—4,64
IEI Adema 405 NRS 34806
IEE Frougiene 5 NRS 167682
9.5—316—7489—309,3—4,13

ЭСНF 1280 EHMES 3340

Kehtna kolh., Rapla raj.
Sünd. 4. XI 1960 Vändra Katsej., Pärnu raj.
Elk. 2 a. 3 k. 661 kg, välimik 86,0 p., klass eliit-rekord. RTR 18. II 1963.
Mõõtmed: tk 137, sk 140, rk 145, rs 73, rl 54, ll¹ 57, ll² 53, lp 55, kpr 178, rü 206.

EMA Lauba ЭСНF 4557
1960. 3—5687—232,2—4,08
EI Linnus ЭСНF 388
EE Lutu ЭСНF 2883
1959. 4—6310—264,2—4,19
EII Linas ЭСНF 73—4798
EIE Reet ЭСНF 337—27551
4—5 keskm. 6094—254,7—4,18
EEI Neero ЭСНF 173—4903
EEE Lusti ЭСНF 1789
1954. 3—4457—186,2—4,18

ISA Edison ЭСНF 801
II Adema 423 NRS 36293
IE Frougiene 24 NRS 375683
3—4—5 keskm. 5834—258,6—4,43
III Hiltjes Adema A FRS 37910
IIE Adema 322 FRS 173617
3.7—354—5437—252,3—4,64
IEI Adema 405 NRS 34806
IEE Frougiene 5 NRS 167682
9,5—316—7489—309,3—4,13

ЭСНF 1281 INNO 331

«Sangari» kolh., Harju raj.
Sünd. 24. VIII 1960 Tori näidissovh., Pärnu raj.
Elk. 2 a. 6 k. 799 kg, välimik 86,0 p., klass eliit. RTR 18. II 1963.
Mõõtmed: tk 139, sk 137, rk 137, rs 78, rl 60, ll¹ 55, ll² 54, lp 52, kpr 198, rü 214.

EMA Ada ЭСНF 6049
1961. 2—3697—145,5—3,94
EI Kraps ЭСНF 816
EE Arle ЭСНF 4567
1959. 2—4960—184,4—3,94
EII Koit ЭСНF 261
EIE Ristik ЭСНF 849—28099
3—4—5 keskm. 6218—269,2—4,34
EEI Neero ЭСНF 173—4903
EEE Aster ЭСНF 1797
1953. 2—6325—236,2—3,73

ISA Iris ЭСНF 1033
II Lutke Eduard FRS 42562
IE Ymkje 56 FRS 266958
4.9—350—6031—281,6—4,67
III Annas Adema FRS 33209
IIE Anke 25 FRS 210740
2.8—354—5894—243,4—4,13
IEI Piet Adema FRS 40183
IEE Ymkje 22 FRS 137648
7.7—380—7554—344,5—4,56

ЭСНF 1282 ILTON 344

«Sangari» kolh., Harju raj.
Sünd. 3. X 1960 Tori näidissovh., Pärnu raj.
Elk. 2 a. 4 k. 699 kg, välimik 85,0 p., klass eliit. RTR 18. II 1963.
Mõõtmed: tk 132, sk 132, rk 135, rs 75, rl 59, ll¹ 55, ll² 51, lp 54, kpr 176, rü 212.

EMA Lulle ЭСНF 6751
1960/61. 1—3524—138,6—3,93
EI Edison ЭСНF 801
EE Leegi ЭСНF 4103
1960. 4—5365—225,3—4,20
EII Adema 423 NRS 36293
EIE Frougiene 24 NRS 375683
3—4—5 keskm. 5854—258,6—4,43
EEI Koit ЭСНF 261
EEE Lalli ЭСНF 855—28105
3—5—7 keskm. 5644—226,4—4,01

ISA Iris ЭСНF 1033
II Lutke Eduard FRS 42562
IE Ymkje 56 FRS 266958
4.9—350—6031—281,6—4,67
III Annas Adema FRS 33209
IIE Anke 25 FRS 210740
2.8—354—5894—243,4—4,13
IEI Piet Adema FRS 40183
IEE Ymkje 22 FRS 137648
7.7—380—7554—344,5—4,56

ЭСНF 1283 SAMPO 777

ETKVL-i Vana-Aaviku põllumaj., Harju raj.
Sünd. «Rahva Võidu» kolh., Harju raj.
Elk. 2 a. 1 k. 579 kg, välimik 88,0 p., klass eliit-rekord. RTR 4. III 1963.
Mõõtmed: tk 127, sk 136, rk 137, rs 70, rl 46, ll¹ 52, ll² 50, lp 51, kpr 172, rü 196.

EMA Lillik 322 ЭСНF 2843
1958/59. 9—5131—225,3—4,39
EI Vahva H 4496
EE Uhke H 26247
1945/46. 3—3477—138,9—3,99
EII Bill H 3225
EIE Malve 150 H 16078
1937/38. 5241—208,6—3,98
EEI Vigo H 3275
EEE Puka H 15956
1939/40. 7657—285,8—3,73

ISA Seikal ЭСНF 935
II Reints R 25024
IE Fokje 470 R 127676
1957. 3—5337—256,2—4,80
III Rients FRS 28793
IIE Diamants Trijntje FRS 123801
11.10—522—10488—475,1—4,53
IEI Foch 153 R 26351
IEE Fokje 212 R 114140
1954. 6—7112—293,7—4,13

ƏCHF 1284 NÕBU 847

Kullaaru aiandussovh., Rakvere raj.
Sünd. 22. XI 1959 Viisu näidissovh., Paide raj.
Elk. 3 a. 4 k. 755 kg, välimik 85,0 p., klass eliit. RTR 16. III 1963.
Mõõtmed: tk 136, sk 136, rk 141, rs 77, rl 54, ll¹ 56, ll² 56, lp 57, kpr 178, rü 220.

EMA Piiga 666 ƏCHF 5247
1959. 2—3855—147,8—3,83
EI Kaim H 4669
EE Piiga 445 ƏCHF 1837
1954. 3—5351—206,7—3,86
EII Kahur H 4036
EIE Aura H 21595
1940/41. 4820—248,2—5,15
EEI Pärgel H 4202
EEE Piiga 286 H 24865
1950. 6058—239,3—3,95
ISA Nabras ƏCHF 389
II Neero ƏCHF 173—4903
IE Noorus ƏCHF 1711
3—4—5—6—7 keskm.
6221—268,8—4,32
III Nestor, emk. pt.
IIE Anete H 20250
1942/43. 5—6067—230,1—3,79
IEI Neegus H 3742
IEE Noole H 27127
1949. 5—6003—249,5—4,16

ƏCHF 1285 ERGO 2928

«Kindluse» kolh., Harju raj.
Sünd. 16. IX 1960 Kehtna kolh., Rapla raj.
Elk. 2 a. 5 k. 700 kg, välimik 86,0 p., klass eliit. RTR 7. III 1963.
Mõõtmed: tk 138, sk 140, rk 141, rs 73, rl 64, ll¹ 51, ll² 49, lp 53, kpr 178, rü 212.

EMA Killu 6, emk. pt.
1951. 2—3874—151,9—3,92
EI Penti H 4607
EE Kulla H 26155
1946/47. 2230—83,6—3,75
EII Peedu H 3950
EIE Noora 46 H 20120
1938/39. 2—3985—153,7—3,86
EEI Luks H 3554
EEE Salma HS 21478, IV põlvk.
1938/39. 3685—121,8—3,30
ISA Egiptus ƏCHF 1112
II Edison ƏCHF 801
IE Nõges ƏCHF 2867
3—4—5 keskm. 4355—179,8—4,13
III Adema NRS 36293
IIE Frougiene 24 NRS 375683
3—4—5 keskm. 5834—258,6—4,43
IEI Neero ƏCHF 173—4903
IEE Neeli H 25191
1949. 5—6655—267,3—4,08

ƏCHF 1286 VAMBO 3356

«Tõotuse» kolh., Harju raj.
Sünd. 19. III 1961 Saida sovh., Harju raj.
Elk. 2 a. 595 kg, välimik 85,5 p., klass eliit-rekord. RTR 8. III 1963.
Mõõtmed: tk 132, sk 133, rk 136, rs 73, rl 49, ll¹ 50, ll² 52, lp 52, kpr 172, rü 198.

EMA Viola 528 ƏCHF 3865
1956/57. 2—5074—211,1—4,16
EI Loit, emk. pt.
EE Käbi 74 ƏCHF 2641
1954/55. 4—5084—202,6—4,00
EII Lindi H 4499
EIE Beta H 22961
1941/42. 6279—240,6—3,84
EEI Adu H 4711
EEE Nr. 99 ƏCHF 701—27925
1951/52. 3—4154—153,7—3,70
ISA Vrei 140 ƏCHF 936
II Loke 120 R 27324
IE Freja 21 R 122198
1956. 3—6198—285,7—4,61
III Rikus R 25415
IIE Lotten 37 R 87316
1946. 2—6686—280,8—4,20
IEI Roland 100 R 26113
IEE Freja 16 R 112487
1952. 2—5304—218,5—4,12

ƏCHF 1287 SARM 166

Kuusalu kolh., Harju raj.
Sünd. 22. IV 1961 oma karjas.
Elk. 1 a. 11 k. 633 kg, välimik 85,5 p., klass eliit-rekord. RTR 11. III 1963.
Mõõtmed: tk 138, sk 137, rk 144, rs 72, rl 48, ll¹ 51, ll² 50, lp 53, kpr 184, rü 198.

EMA Tarapiita 214 ƏCHF 5173
4—5—6—7 keskm.
3957—160,5—4,06
EI Ottu 40, emk. pt.
EE Tunna, emk. pt.
1948/49. 9—3620—142,4—3,93
EII Lindberg H 4690
EIE Lindi ƏCHF 899—28149
1948/49. 4227—166,8—3,94
EEI Sirk H 2963
EEE Mooni, emk. pt.
1948/49. 11—2887—109,7—3,80

ISA Sputnik ƏCHF 1096
II Seikal 100 ƏCHF 935
IE Rosin ƏCHF 2563
3—4—5 keskm. 5577—243,7—4,37
III Reints R 25024
IIE Fokje 470 R 127676
1957. 3—5337—256,2—4,80
IEI Neero ƏCHF 173—4903
IEE Ristik ƏCHF 849—28099
1952. 3—6441—282,1—4,38

ƏCHF 1288 KARM

Kalinini-nim. kolh., Harju raj.
Sünd. 13. IV 1961 oma karjas.
Elk. 2 a. 579 kg, välimik 88,0 p., klass eliit-rekord. RTR 26. IV 1963.
Mõõtmed: tk 133, sk 133, rk 139, rs 72, rl 48, ll¹ 50, ll² 51, lp 50, kpr 168, rü 198.

EMA Siiri 334 ƏCHF 4809
1956. 2—4842—190,9—3,94
EI Teo H 4534
EE Silvi 267, emk. pt.
EII Neegus H 4021
EIE Maasi H 24937
1940/41. 6065—260,5—4,30
EEI Tõusik H 4174
EEE Hulda H 20910
1938/39. 2—5186—187,6—3,62

ISA Kanep ƏCHF 1083
II Kraps ƏCHF 816
IE Nella ƏCHF 2887
1959. 5—4837—216,0—4,47
III Koit ƏCHF 261
IIE Ristik ƏCHF 849—28099
3—4—5 keskm. 6218—269,2—4,34
IEI Linas ƏCHF 73—4798
IEE Nati H 27131
1953. 8—5990—236,6—3,95

ƏCHF 1289 LEHO 673

Kostivere sovh., Harju raj.
Sünd. 1. VI 1959 Haiba sovh., Harju raj.
Elk. 3 a. 8 k. 933 kg, välimik 90,0 p., klass eliit. RTR 15. II 1963.
Mõõtmed: tk 152, sk 150, rk 147, rs 82, rl 54, ll¹ 57, ll² 56, lp 57, kpr 198, rü 232.

EMA Viki 198 ƏCHF 4187
1957/58. 2—3623—150,9—4,11
EI Poiss ƏCHF 755
EE Liidja 45, emk. pt.
1953. 6—5474—170,2—3,11
EII Billi H 4597
EIE Villa 29 ƏCHF 667—27889
1949. 3—4247—170,7—4,02
EEI Vingo H 3227
EEE Lillik, emk. pt.
1942/43. 6337—216,1—3,41

ISA Leks ƏCHF 899
II Laks ƏCHF 377
IE Tiuks 535 ƏCHF 2983
1954. 1—4899—190,9—3,90
III Linas ƏCHF 73—4798
IIE Astooria H 23147
1949. 9—6871—274,9—4,00
EIE Pilk ƏCHF 103—4828
IEE Trillu 12 ƏCHF 719—27953
1951. 3—7046—270,8—3,84

ƏCHF 1290 IMPERAATOR 372

Kostivere sovh., Harju raj.
Sünd. 21. XII 1960 Tori näidissovh., Pärnu raj.
Elk. 2 a. 2 k. 612 kg, välimik 89,5 p., klass eliit-rekord. RTR 15. II 1963.
Mõõtmed: tk 134, sk 133, rk 135, rs 70, rl 48, ll¹ 52, ll² 50, lp 51, kpr 178, rü 198.

EMA Taiga 81 ƏCHF 5477
1959. 4—4930—219,1—4,44
EI Prints ƏCHF 260
EE Tanna 42 ƏCHF 2933
1953/54. 1—4704—188,3—4,00
EII Pearu ƏCHF 142—4867
EIE Kilk ƏCHF 321—27535
3—4—6—7 keskm.
7226—291,9—4,04
EEI Amor H 4435
EEE Tiiu H 25711
1952. 9—5124—194,9—3,80
ISA Iris ƏCHF 1033
II Lutke Eduard FRS 42562
IE Ymkje 56 FRS 266958
4.9—350—6031—281,6—4,67
III Annas Adema FRS 33209
IIE Anke 25 FRS 210740
2.8—354—5894—243,4—4,13
IEI Piet Adema FRS 40183
IEE Ymkje 22 FRS 137648
7.7—380—7554—344,5—4,56

ƏCHF 1291 TROSS 1018/1418

«Jüriöö» kolh., Rapla raj.
Sünd. 13. X 1960 oma karjas.
Elk. 2 a. 5 k. 640 kg, välimik 87,0 p., klass eliit. RTR 11. III 1963.
Mõõtmed: tk 136, sk 135, rk 141, rs 72, rl 50, ll¹ 54, ll² 52, lp 53, kpr 182, rü 200.

EMA Kaja 1064 ƏCHF 7023
1961/62. 2—4124—161,6—3,91
EI Kahur ƏCHF 886
EE Kehtna 598 ƏCHF 4835
1961. 4—3606—141,2—3,92
EII Kasu ƏCHF 451
EIE Meeli 221 ƏCHF 2823
1956. 2—3444—134,7—3,91
EEI Hannibal ƏCHF 228
EEE Pille 55 ƏCHF 529—27745
1947/48. 3428—120—3,50
ISA Natt ƏCHF 1025
II Narmas ƏCHF 596
IE Malve 524 ƏCHF 2749
1955. 2—4211—175,0—4,16
III Neero ƏCHF 173—4903
IIE Landa ƏCHF 2079
1950. 2—5758—246,0—4,27
IEI Kaim H 4669
IEE Malve 374 ƏCHF 2099
1955. 6—5518—220,5—4,00

ƏCHF 1292 EESAV

Raikküla Eriinternaatkooli abimaj., Rapla raj.
Sünd. 25. XII 1960 Vändra Katsej., Pärnu raj.
Elk. 2 a. 2 k. 743 kg, välimik 86,5 p., klass eliit-rekord. RTR 13. III 1963.
Mõõtmed: tk 146, sk 143, rk 144, rs 77, rl 53, ll¹ 58, ll² 53, lp 57, kpr 184, rü 214.

EMA Niiri ƏCHF 5075
1959. 1—4029—173,5—4,31
EI Tarvas ƏCHF 493
EE Nupu ƏCHF 2555
1957. 4—4115—166,7—4,03
EII Kaim H 4669
EIE Amanda 371 ƏCHF 999—28273
1952/53. 3—6710—281,8—4,20
EEI Neero ƏCHF 173—4903
EEE Nabe ƏCHF 329—27543
1953. 6—7433—313,3—4,21
ISA Eelis ƏCHF 1137
II Edison ƏCHF 801
IE Nääps ƏCHF 4109
1959. 3—5121—251,6—4,91
III Adema 423 NRS 36293
IIE Frougiene 24 NRS 375683
3—4—5 keskm. 5854—258,6—4,43
IEI Neero ƏCHF 173—4903
IEE Nuku ƏCHF 2551
1955. 2—3380—152,8—4,52

ЭCHF 1293 EAKAS

«Kalevipoja» kolh., Pärnu raj.
Sünd. 19. IV 1960 Vändra Katsej., Pärnu raj.
Elk. 2 a. 11 k. 760 kg, välimik 87,5 p., klass eliit. RTR 7. III 1963.
Mõõtmed: tk 140, sk 142, rk 144, rs 86, rl 45, ll¹ 54, ll² 52, lp 55, kpr 196, rü 210.

EMA Lahti, emk. pt.
1959. 1—3716—145,4—3,91
EI Tarvas ЭCHF 493
EE Lutu ЭCHF 2883
1959. 4—6310—264,2—4,19
EII Kaim H 4669
EIE Amanda 371 ЭCHF 999—28273
1953. 3—6710—281,8—4,20
EEI Neero ЭCHF 173—4903
EEE Lusti ЭCHF 1789
1954. 3—4457—186,2—4,18

ISA Edison ЭCHF 801
II Adema 423 NRS 36293
IE Frougiene 24 NRS 375683
3—4—5 keskm. 5834—258,6—4,43
III Hiltjes Adema A FRS 37910
IIE Adema 322 FRS 173617
3.7—354—5437—252,3—4,64
IEI Adema 405 NRS 34806
IEE Frougiene 5 NRS 167682
9.5—316—7489—309,3—4,13

ЭCHF 1294 RUUT 493

Nõmmküla sovh., Rakvere raj.
Sünd. 6. III 1961 «Kaardiväelase» kolh., Paide raj.
Elk. 2 a. 580 kg, välimik 86,0 p., klass eliit-rekord. RTR 11. III 1963.
Mõõtmed: tk 127, sk 129, rk 133, rs 67, rl 46, ll¹ 49, ll² 50, lp 50, kpr 174, rü 195.

EMA Vilbi 1161 ЭCHF 4259
1957/58. 1—4628—176,8—3,82
EI Prints ЭCHF 327
EE Virve 279, emk. pt.
1956/57. 4552—180,7—3,97
EII Pärgel H 4202
EIE Amanda 204 H 20426
1948/49. 2—5669—232,6—4,10
EEI Naatan VIII H 3627
EEE Loti, emk. IV põlvk.

ISA Ruut ЭCHF 1088
II Roorda Kees ЭCHF 791
IE Kiku ЭCHF 3357
1957. 2—5571—238,2—4,28
III Südhoekster Kampioen FRS 42876
IIE Roorda Lokke 20 FRS 267589
2.1—357—5066—218,9—4,32
IEI Neero ЭCHF 173—4903
IEE Kiire 214 ЭCHF 1785
1954. 3—5890—265,8—4,51

ЭCHF 1295 MATT 2569

Nõmmküla sovh., Rakvere raj.
Sünd. 9. I 1961 «Edasi» kolh., Paide raj.
Elk. 2 a. 2 k. 579 kg, välimik 85,5 p., klass eliit. RTR 11. III 1963.
Mõõtmed: tk 131, sk 135, rk 141, rs 65, rl 45, ll¹ 49, ll² 50, lp 51, kpr 172, rü 196.

EMA Maarik 183 ЭCHF 6085
1961. 8—5935—237,7—4,01
EI Benno, emk. pt.
EE Lehti 4 ЭCHF 4035
1951. 3—3797—140,5—3,70
EII Pikker H 3868
EIE Kulla ЭCHF 107—27273
1946/47. 2902—114,8—3,96
EEI Prints H 3959
EEE Tillu HS 22442, IV põlvk.
1943/44. 3096—118,0—3,81

ISA Kahu 235, emk. pt.
II Kaim H 4669
IE Amanda 433 ЭCHF 1733
1953. 2—5296—201,5—3,80
III Kahur H 4036
IIE Aura H 21595
1940/41. 3—4820—248,2—5,15
IEI Pärgel H 4202
IEE Amanda 267 H 24853
1946/47. 4738—193,3—4,10

ƏCHF 1296 EEDO

«Kungla» kolh., Rakvere raj.
Sünd. 10. IV 1961 Vändra Katsej., Pärnu raj.
Elk. 1 a. 10 k. 533 kg, välimik 89,5 p., klass eliit. RTR 9. II 1963.
Mõõtmed: tk 127, sk 130, rk 134, rs 69, rl 44, ll¹ 49, ll² 47, lp 49, kpr 174, rü 187.

EMA Silli ƏCHF 6899
1962. 3—4092—165,7—4,05
EI Kraps ƏCHF 816
EE Sirel ƏCHF 2575
4—5 keskm. 6752—260,6—3,86
EII Koit ƏCHF 261
EIE Ristik ƏCHF 849—28099
3—4—5 keskm.
6218—269,2—4,34
EEI Linas ƏCHF 73—4798
EEE Saida ƏCHF 1707
4—6—8 keskm. 5775—217,9—3,77

ISA Eelis ƏCHF 1137
II Edison ƏCHF 801
IE Nääps ƏCHF 4109
1959. 3—5121—251,6—4,91
III Adema 423 NRS 36293
IIE Frougiene 24 NRS 375683
3—4—5 keskm. 5854—258,6—4,43
IEI Neero ƏCHF 173—4903
IEE Nuku ƏCHF 2551
1955. 2—3380—152,8—4,52

ƏCHF 1297 MINTO 1431

Lasila sovh., Rakvere raj.
Sünd. 18. V 1960 «Energia» kolh., Rakvere raj.
Elk. 2 a. 10 k. 700 kg, välimik 85,0 p., klass eliit. RTR 8. IV 1963.
Mõõtmed: tk 145, sk 144, rk 148, rs 76, rl 41, ll¹ 52, ll² 50, lp 54, kpr 190, rü 205.

EMA Mari 410 ƏCHFM 3382,
IV põlvk.
1960/61. 3—3702—148,7—4,01
EI Pergel 208, emk. pt.
EE Malle, emk. III põlvk.
EII Pärgel H 4202
EIE Velli 368 ƏCHF 993—28267
1950. 1—5719—208,9—3,65

ISA Nulg ƏCHF 997
II Nabras ƏCHF 389
IE Lalli ƏCHF 855—28105
3—5—7 keskm. 5644—226,4—4,01
III Neero ƏCHF 173—4903
IIE Noorus ƏCHF 1711
3—4—5—6—7—6221—268,8—4,32
IEI Lindberg H 2363
IEE Anete H 20250
1942/43. 5—6067—230,1—3,79

ƏCHF 1298 ROLL 1408

Lasila sovh., Rakvere raj.
Sünd. 18. IV 1960 «Energia» kolh., Rakvere raj.
Elk. 2 a. 11 k. 719 kg, välimik 86,5 p., klass eliit. RTR 8. IV 1963.
Mõõtmed: tk 141, sk 137, rk 142, rs 77, rl 46, ll¹ 53, ll² 52, lp 52, kpr 186, rü 210.

EMA Iti 633 ƏCHF 6477
1960/61. 3—5957—224,6—3,77
EI Pergel 208, emk. pt.
EE Iivi 177 ƏCHF 5143
1959/60. 6—4202—157,6—3,75
EII Pärgel H 4202
EIE Velli 368 ƏCHF 993—28267
1950. 1—5719—208,9—3,65
EEI Pillar H 4723
EEE Iivi 77, emk. pt.
1958/59. 10—4751—192,4—4,00

ISA Roorda Kees ƏCHF 791
II Südhoekster Kampioen FRS 42876
IE Roorda Lokke 20 FRS 267589
2.1—357—5066—218,9—4,32
III Südhoekster Piet Eduard FRS 35585
IIE Südhoekster Renske 35 FRS 187820
6.1—344—6333—264,7—4,18
IEI Roorda Adema FRS 39576
IEE Lokke 14 FRS 185938
5.6—365—6829—303,9—4,45

ƏCHF 1299 ROMMI 80

«Õitsengu» kolh., Rakvere raj.
Sünd. 12. XI 1960 Vinni näidissovhoos-tehn., Rakvere raj.
Elk. 2 a. 5 k. 579 kg, välimik 86,0 p., klass I. RTR 22. IV 1963.
Mõõtmed: tk 125, sk 127, rk 126, rs 67, rl 41, ll¹ 48, ll² 46, lp 49, kpr 172, rü 196.

EMA Nr. 8 ƏCHF 5391
1959/60. 8—4831—182,9—3,79
EI Mihkel ƏCHF 47—4772
EE Tiina HS 24524, IV põlvk.
1944/45. 3959—139,7—3,53
EII Maks, emk. IV põlvk.
EIE Milli HS 22298, IV põlvk.
1940/41. 5533—210,9—3,81

ISA Roorda Kees ƏCHF 791
II Südhoekster Kampioen FRS 42876
IE Roorda Lokke 20 FRS 267589
2.1—357—5066—218,9—4,32
III Südhoekster Piet Eduard FRS 35585
IIE Südhoekster Renske 35 FRS 187820
6.1—344—6333—264,7—4,18
IEI Roorda Adema FRS 39576
IEE Lokke 14 FRS 185938
5.6—365—6829—303,9—4,45

ƏCHF 1300 AADU 62

Kaarli kolh., Rakvere raj.
Sünd. 24. VII 1960 Vinni näidissovhoos-tehn., Rakvere raj.
Elk. 2 a. 9 k. 649 kg, välimik 80,0 p., klass I. RTR 25. IV 1963.
Mõõtmed: tk 127, sk 129, rk 130, rs 66, rl 41, ll¹ 48, ll² 47, lp 48, kpr 178, rü 204.

EMA Nr. 267 ƏCHF 7593
1960/61. 6—4132—154,5—3,74
EI Mats H 4695
EE Nr. 206, emk. pt.
1951. 2923—104,7—3,58
EII Mats H 3919
EIE Lehik H 21161
1940/41. 4—4204—164,9—3,94
EEI Pilot H 4310
EEE Nr. 102, emk. pt.

ISA Roorda Kees ƏCHF 791
II Südhoekster Kampioen FRS 42876
IE Roorda Lokke 20 FRS 267589
2.1—357—5066—218,9—4,32
III Südhoekster Piet Eduard FRS 35875
IIE Südhoekster Renske 35 FRS 187820
6.1—344—6333—264,7—4,18
IEI Roorda Adema FRS 39576
IEE Lokke 14 FRS 185938
5.6—365—6829—303,9—4,45

ƏCHF 1301 NEERU 188

«Säde» kolh., Rapla raj.
Sünd. 6. II 1959 Kehtna näidissovh., Rapla raj.
Elk. 4 a. 4 k. 970 kg, välimik 88,5 p., klass eliit-rekord. RTR 29. VI 1963.
Mõõtmed: tk 144, sk 146, rk 148, rs 80, rl 56, ll¹ 56, ll² 58, lp 56, kpr 202, rü 224.

EMA Lustik 188 ƏCHF 4629
1958. 1—4020—152,0—3,78
EI Hannibal ƏCHF 228
EE Kirjak 41 ƏCHF 523—27737
1953/54. 4087—151,2—3,70
EII Heros H 4394
EIE Nilla 175 H 25797
1951. 5—6405—252,1—4,05
EEI Leiko H 4151
EEE Kulla, emk. pt.
1943/44. 3394—123—3,60

ISA Naur ƏCHF 693
II Neero ƏCHF 173—4903
IE Ainus ƏCHF 1723
1953. 2—5958—224,6—3,77
III Nestor, emk. pt.
IIE Anete H 20250
1942/43. 5—6067—230,1—3,79
IEI Neegus H 3742
IEE Alvi H 27123
1945/46. 1—3064—123,7—4,04

ƏCHF 1302 VEMMAL-POISS 22/66

«Ühistöö» kolh., Rapla raj.
Sünd. 3. II 1958 Sommerlingi-nim. sovh., Harju raj.
Elk. 5 a. 4 k. 960 kg, välimik 85,5 p., klass I. RTR 25. VI 1963.
Mõõtmed: tk 148, sk 148, rk 150, rs 82, rl 60, ll¹ 61, ll² 57, lp 58, kpr 202, rü 220.

EMA Aara 41 ƏCHF 1469
1954/55. 4—4022—156,5—3,89
EI Pärtel H 3822
EE Astra 67 ƏCHF 1277
1950. 3—5279—195,3—3,70
EII Pärt H 2505
EIE Briza II H 22209
1939/40. 3803—136,1—4,10
EEI Tollart H 4229

ISA Vigur ƏCHF 351
II Vahur ƏCHF 238
IE Piimik 101 H 24293
1950. 5800—228—3,93
III Algus, emk. pt.
IIE Kaula, emk. pt.
1939. 1—3099—114,6—3,70
IEI Pilatus H 1719
IEE Sophie 250 H 15136
1936/37. 6590—251,3—3.81

ƏCHF 1303 PEEDU 237

Vasalemma sovh., Harju raj.
Sünd. 24. VI 1961 Kehra sovh., Harju raj.
Elk. 2 a. 654 kg, välimik 85,0 p., klass eliit. RTR 25. VI 1963.
Mõõtmed: tk 132, sk 131, rk 135, rs 72, rl 50, ll¹ 49, ll² 49, lp 50, kpr 182, rü 202.

EMA Maasi 146 ƏCHF 1919
1958/59. 9—3942—149,2—3,79
EI Pruunu H 4583
EE Lilli, emk. pt.
EII Roland H 4121
EIE Milla H 21725
1939/40. 5056—213,3—4,22
EEI Lembit H 3792
EEE Nr. 62 H 26267
1945/46. 2747—95,0—3,46

ISA Prooton ƏCHF 1066
II Prints ƏCHF 260
IE Kaiu ƏCHF 1771
1952/53. 2—4443—183,3—4,11
III Pearu ƏCHF 142—4867
IIE Kilk ƏCHF 321—27535
3—4—6—7 keskm.
7226—291,9—4,04
IEI Amor H 4435
IEE Kati H 27121
1950. 6—5100—229,5—4,50

ƏCHF 1304 RIKSI 1649

Ždanovi-nim. kolh., Haapsalu raj.
Sünd. 9. XI 1961 «Estonia» kolh., Paide raj.
Elk. 1 a. 6 k. 472 kg, välimik 85,5 p., klass eliit-rekord. RTR 15. V 1963.
Mõõtmed: tk 118, sk 119, rk 126, rs 63, rl 40, ll¹ 47, ll² 44, lp 46, kpr 156, rü 186.

EMA Viidas 477 ƏCHFM 3858, IV põlvk.
1960/61. 2—5243—210,6—4,02
EI Lant ƏCHF 705
EE Viire 61 ƏCHFM 3654, III põlvk.
1961/62. 5—5880—225,2—3,83
EII Linnus ƏCHF 388
EIE Luite ƏCHF 2881
1955. 1—4102—158,7—3,87
EEI Prints ƏCHF 549
EEE Viiu 29 ƏCHFM 1474, II põlvk.
1951/52. 5—4855—175,7—3,80

ISA Roop ƏCHF 1177
II Roorda Kees ƏCHF 791
IE Tripsu 712 ƏCHF 6313
1959/60. 1—4989—208,0—4,17
III Südhoekster Kampioen FRS 42876
IIE Roorda Lokke 20 FRS 267589
2.1—357—5066—218,1—4,32
IEI Poloven 520, emk. IV põlvk.
IEE Trillu 12 ƏCHF 719—27953
1951. 3—7046—270,8—3,84

ƏCHF 1305 RAAKU 1653

Ždanovi-nim. kolh., Haapsalu raj.
Sünd. 24. XI 1961 «Estonia» kolh., Paide raj.
Elk. 1 a. 6 k. 454 kg, välimik 85,5 p., klass eliit-rekord. RTR 24. V 1963.
Mõõtmed: tk 125, sk 126, rk 131, rs 63, rl 40, ll¹ 47, ll² 45, lp 45, kpr 164, rü 178.

EMA Meelis 414 ƏCHF 6077
1960/61. 2—5261—209,5—3,98
EI Prints ƏCHF 549
EE Meelik 867, emk. pt.
1955. 4—5643—212,0—3,76
EII Pikker ƏCHF 672
EIE Kipi H 23801
1940/41. 2—5760—220,5—3,80
EEI Priit H 4563
EEE Trulla ƏCHF 167—27359
1947/48. 3535—146,5—4,14
ISA Ruut ƏCHF 1088
II Roorda Kees ƏCHF 791
IE Kiku ƏCHF 3357
1957. 2—5571—238,2—4,28
III Südhoekster Kampioen FRS 42876
IIE Roorda Lokke 20 FRS 267589
2.1—310—5066—218,9—4,32
IEI Neero ƏCHF 173—4903
IEE Kiire 214 ƏCHF 1785
1954. 3—5890—265,8—4,51

ƏCHF 1306 ETTUR 2229

«Uus Kasari» kolh., Haapsalu raj.
Sünd. 11. III 1961 oma karjas.
Elk. 2 a. 2 k. 595 kg, välimik 83,5 p., klass I. RTR 14. V 1963.
Mõõtmed: tk 127, sk 130, rk 134, rs 75, rl 55, ll¹ 50, ll² 48, lp 54, kpr 166, rü 202.

EMA Tiia 1176 ƏCHFM 4546, IV põlvk.
1960/61. 4—3663—139,0—3,79
EI Otto, emk. IV põlvk.
EE Plika 1126, emk. pt.
1961. 8—2961—114,1—3,85
EII Peedu H 4539
EIE Õie HS 23188, III põlvk.
1939/40. 3294—107,3—3,26
EEI Aadam ƏCHF 86—4811
EEE Menda 1606, emk. IV põlvk.
1958. 9—3411—123,4—3,61
ISA Elvar ƏCHF 1069
II Edison ƏCHF 801
IE Sale ƏCHF 2891
1958. 4—6524—272,1—4,17
III Adema NRS 36293
IIE Frougiene 24 NRS 375683
3—4—5 keskm. 5834—258,6—4,43
IEI Linas ƏCHF 73—4798
IEE Saida ƏCHF 1707
1952. 2—6177—239,8—3,72

ƏCHF 1307 VOSTOK 168/568

«Jõu» kolh., Rapla raj.
Sünd. 1. VII 1961 Purila sovh., Rapla raj.
Elk. 1 a. 9 k. 516 kg, välimik 87,0 p., klass eliit. RTR 8. IV 1963.
Mõõtmed: tk 133, sk 130, rk 136, rs 69, rl 44, ll¹ 55, ll² 49, lp 49, kpr 174, rü 184.

EMA Toksi 574 ƏCHF 6539
1959. 2—3617—148,1—4,09
EI Boodo ƏCHF 239
EE Juhti 118 ƏCHF 2003
1951/52. 1—4776—181,6—3,80
EII Billi H 4597
EIE Liidi 79 ƏCHF 761—28011
1950. 2—5752—216,3—3,76
EEI Lindus ƏCHF 29—4754
EEE Lillik, emk. pt.
1949/50. 4815—192,6—4,00
ISA Vrei 140 ƏCHF 936
II Loke 120 R 27324
IE Freja 21 R 122198
1956. 3—6198—285,7—4,61
III Rikus R 25415
IIE Lotten 37 R 87316
1946. 2—6686—280,8—4,20
IEI Roland 100 R 26113
IEE Freja 16 R 112487
1952. 2—5304—218,5—4,12

ƏCHF 1308 ELEKTRON 200

Vinni näidissovhoos-tehn., Rakvere raj.
Sünd. 18. IV 1960 Vändra Katsej., Pärnu raj.
Elk. 2 a. 9 k. 689 kg, välimik 88,0 p., klass eliit. RTR 14. I 1963.
Mõõtmed: tk 136, sk 136, rk 137, rs 78, rl 55, ll¹ 51, ll² 55, lp 55, kpr 178, rü 210.

EMA Nulu ƏCHF 6901
1960. 1—3326—146,2—4,39
EI Kraps ƏCHF 816
EE Noorus ƏCHF 1711
3—4—5—6—7 keskm. 6221—268,8—4,32
EII Koit ƏCHF 261
EIE Ristik ƏCHF 849—28099
3—4—5 keskm. 6218—269,2—4,34
EEI Neegus H 3742
EEE Noole 166 H 27127
1949. 6003—249,5—4,16
ISA Edison ƏCHF 801
II Adema 423 NRS 36293
IE Frougiene 24 NRS 375683
3—4—5 keskm. 5834—258,6—4,43
III Hiltjes Adema A FRS 37910
IIE Adema 322 FRS 173617
3,7—354—5437—252,3—4,64
IEI Adema 405 NRS 34806
IEE Frougiene 5 NRS 167682
9.5—316—7489—309,3—4,13

ƏCHF 1309 REKORD 502

Iru Invaliidide Kodu Nehatu abimaj., Harju raj.
Sünd. «Kaardiväelase» kolh., Paide raj.
Elk. 2 a. 5 k. 678 kg, välimik 88,0 p., klass eliit-rekord. RTR 6. VIII 1963.
Mõõtmed: tk 130, sk 130, rk 136, rs 75, rl 47, ll¹ 51, ll² 54, lp 53, kpr 186, rü 204.

EMA Neeme 408 ƏCHF 2617
3—4—5 keskm. 5929—225,8—3,81
EI Vali ƏCHF 9—4734
EE Nanti 45 ƏCHF 2069
1952/53. 5248—188,9—3,61
EII Juuro H 3958
EIE Naima H 25275
1943/44. 2—3784—159,5—4,21
EEI Alek, emk. pt.
EEE Saima, emk. III põlvk.
ISA Roorda Kees ƏCHF 791
II Südhoekster Kampioen FRS 42876
IE Roorda Lokke 20 FRS 267589
2.1—357—5066—218,9—4,32
III Südhoekster Piet Eduard FRS 35585
IIE Südhoekster Renske 35 FRS 187820
6.1—344—6333—264,7—4,18
IEI Roorda Adema FRS 39576
IEE Lokke 14 FRS 185938
5.6—365—6829—303,9—4,45

ƏCHF 1310 ROMMI 278

«Ühenduse» kolh., Rakvere raj.
Sünd. 23. IX 1961 Vinni näidissovhoos-tehn., Rakvere raj.
Elk. 1 a. 7 k. 481 kg, välimik 88,0 p., klass eliit-rekord. RTR 18. IV 1963.
Mõõtmed: tk 123, sk 122, rk 125, rs 64, rl 40, ll¹ 45, ll² 45, lp 47, kpr 162, rü 184.

EMA Nr. 256, emk. pt.
1960/61. 7—5111—189,3—3,70
EI Pilot H 4310
EE Nr. 148, emk. pt.
1950. 3702—119,5—3,20
EII Lindberg H 2363
EIE Chimmi Adamson 153 H 16084
1938/39. 6251—239,6—3,83
ISA Romb ƏCHF 1087
II Roorda Kees ƏCHF 791
IE Salli ƏCHF 4581
1959. 2—4382—204,0—4,66
III Südhoekster Kampioen FRS 42876
IIE Roorda Lokke 20 FRS 267589
2.1—357—5066—218,9—4,32
IEI Neero ƏCHF 173—4903
IEE Sirel ƏCHF 2575
1957. 4—6868—264,6—3,85

ƏCHF 1311 PÄRT 94

«Ühenduse» kolh., Rakvere raj.
Sünd. 24. III 1957 «Kaardiväelase» kolh., Paide raj.
Elk. 6 a. 900 kg, välimik 88,0 p., klass eliit. RTR 18. IV 1963.
Mõõtmed: tk 144, sk 137, rk 142, rs 79, rl 49, ll¹ 57, ll² 56, lp 57, kpr 200, rü 228.

EMA Virve 279, emk. pt.
1957. 5228—221,7—4,24
EI Naatan VIII H 3627
EE Nupu 34, emk. IV põlvk.
1952. 2—6777—248,7—3,67
EII Naatan H 2087
EIE Nr. 122 H 13510
1937/38. 4742—186,4—3,93
EEI Kuningas, emk. pt.
EEE Meedi, emk. III põlvk.

ISA Pärgel ƏCHF 390
II Pearu ƏCHF 142—4867
IE Liti ƏCHF 2651
1953. 4—6861—288,8—4,20
III Pärt H 4718
IIE Aldu ƏCHF 331—27545
1950. 3—5977—248,8—4,16
IEI Amor H 4435
IEE Lille 51, emk. pt.
1948. 3077—128,9—4,19

ƏCHF 1312 RIIM 263

«Ühenduse» kolh., Rakvere raj.
Sünd. 14. VIII 1961 Vinni näidissovhoos-tehn., Rakvere raj.
Elk. 1 a. 8 k. 441 kg, välimik 85,0 p., klass I. RTR 18. IV 1963.
Mõõtmed: tk 118, sk 116, rk 126, rs 61, rl 40, ll¹ 45, ll² 45, lp 47, kpr 159, rü 178.

EMA Nr. 314 ƏCHF 6601
1959. 1—2967—112,7—3,80
EI Lord ƏCHF 558
EE Säde 140, emk. IV põlvk.
1957. 2—4542—159,0—3,50
EII Luka ƏCHF 171—4901
EIE Astooria 169 ƏCHF 1413
1951. 1—3224—130,9—4,06
EEI Sirka ƏCHF 122—4847
EEE Nr. 84, emk. III põlvk.
1952. 3—5866—211,2—3,60

ISA Roorda Kees ƏCHF 791
II Südhoekster Kampioen FRS 42876
IE Roorda Lokke 20 FRS 267589
2.1—357—5066—218,9—4,32
III Südhoekster Piet Eduard FRS 35585
IIE Südhoekster Renske 35 FRS 187820
6.1—344—6333—264,7—4,18
IEI Roorda Adema FRS 39576
IEE Lokke 14 FRS 185938
5.6—365—6829—303,9—4,45

ƏCHF 1313 RUBIIN 74

«Ühenduse» kolh., Rakvere raj.
Sünd. 12. X 1960 Vinni näidissovhoos-tehn., Rakvere raj.
Elk. 2 a. 9 k. 668 kg, välimik 90,0 p., klass eliit. RTR 15. VII 1963.
Mõõtmed: tk 126, sk 126, rk 129, rs 76, rl 45, ll¹ 53, ll² 52, lp 55, kpr 175, rü 209.

EMA Nr. 310 ƏCHF 5363
1959/60. 2—4729—181,7—3,84
EI Lindur 3643, emk. pt.
EE Nr. 246, emk. pt.
1957. 4196—132,1—3,15
EII Lei ƏCHF 149—4879
EIE Kipsi 208, emk. pt.
1952. 1—1278—56,4—4,41
EEI Mats H 4695
EEE Nr. 198, emk. pt.
1952. 3349—123,9—3,70

ISA Roorda Kees ƏCHF 791
II Südhoekster Kampioen FRS 42876
IE Roorda Lokke 20 FRS 267589
2.1—357—5066—218,9—4,32
III Südhoekster Piet Eduard FRS 35585
IIE Südhoekster Renske 35 FRS 187820
6.1—344—6333—264,7—4,18
IEI Roorda Adema FRS 39576
IEE Lokke 14 FRS 185938
5.6—365—6829—303,9—4,45

ЭСНФ 1314 ROLLER 958

«Ühenduse» kolh., Rakvere raj.
Sünd. 17. IV 1961 Vinni näidissovhoos-tehn., Rakvere raj.
Elk. 2 a. 579 kg, välimik 87,0 p., klass eliit. RTR 18. IV 1963.
Mõõtmed: tk 127, sk 125, rk 129, rs 77, rl 42, ll¹ 50, ll² 49, lp 51, kpr 179, rü 192.

EMA Nr. 302 ЭСНФМ 4806, IV põlvk.
1960/61. 3—3474—145,2—4,18
EI Lindur 3643, emk. pt.
EE Nr. 186, emk. III põlvk.
1952. 3397—125,6—3,70
EII Lei ЭСНФ 149—4879
EIE Kipsi 208, emk. pt.
1952. 1—1278—56,4—4,41
EEI Pilot H 4310
EEE Nr. 111, emk. II põlvk.
1947/48. 2487—92,4—3,71

ISA Ruut ЭСНФ 1088
II Roorda Kees ЭСНФ 791
IE Kiku ЭСНФ 3357
1957. 2—5571—238,2—4,28
III Südhoekster Kampioen FRS 42876
IIE Roorda Lokke 20 FRS 267589
2.1—357—5066—218,9—4,32
IEI Neero ЭСНФ 173—4903
IEE Kiire 214 ЭСНФ 1785
1954. 3—5890—265,8—4,51

ЭСНФ 1315 ROOLAND 299

«Ühenduse» kolh., Rakvere raj.
Sünd. 1. XII 1961 Vinni näidissovhoos-tehn., Rakvere raj.
Elk. 1 a. 7 k. 450 kg, välimik 85,0 p., klass eliit. RTR 15. VII 1963.
Mõõtmed: tk 121, sk 121, rk 127, rs 64, rl 38, ll¹ 45, ll² 45, lp 44, kpr 154, rü 182.

EMA Nr. 330 ЭСНФ 6607
1960. 1—3589—147,5—4,11
EI Lindur 3643, emk. pt.
EE Nr. 262, emk. pt.
1958/59. 2—4414—171,0—3,87
EII Lei ЭСНФ 149—4879
EIE Kipsi 208, emk. pt.
1952, 1—1278—56,4—4,14
EEI Pilot H 4310
EEE Nr. 112, emk. pt.
1947/48. 3652—129,6—3,55

ISA Roorda Kees ЭСНФ 791
II Südhoekster Kampioen FRS 42876
IE Roorda Lokke 20 FRS 267589
2.1—357—5066—218,9—4,32
III Südhoekster Piet Eduard FRS 35585
IIE Südhoekster Renske 35 FRS 187820
6.1—344—6333—264,7—4,18
IEI Roorda Adema FRS 39576
IEE Lokke 14 FRS 185938
5.6—365—6829—303,9—4,45

ЭСНФ 1316 EGON 350

«Ühenduse» kolh., Rakvere raj.
Sünd. 28. VII 1961 Raadi õppe- ja katsemaj., Tartu raj.
Elk. 2 a. 637 kg, välimik 87,5 p., klass eliit-rekord. RTR 15. VII 1963.
Mõõtmed: tk 134, sk 134, rk 139, rs 73, rl 46, ll¹ 51, ll² 51, lp 52, kpr 176, rü 203.

EMA Maidla 509 ЭСНФ 4857
1958. 2—5071—193,5—3,82
EI Avo ЭСНФ 203
EE Maidla ЭСНФ 2243
1951/52. 2—3882—147,5—3,80
EII Alvre H 4596
EIE Katti 196 ЭСНФ 647—27869
1949. 4115—153,1—3,72
EEI Billi H 4597
EEE Maidla 194 ЭСНФ 423—27637
1947/48. 3123—124,1—3,99

ISA Eeden ЭСНФ 1279
II Edison ЭСНФ 801
IE Lahe ЭСНФ 2557
1956. 3—5320—228,5—4,30
III Adema 423 NRS 36293
IIE Frougiene 24 NRS 375683
3—4—5 keskm. 5834—258,6—4,43
IEI Neero ЭСНФ 173—4903
IEE Laani ЭСНФ 1799
1953. 2—5418—222,7—4,11

ƏCHF 1317 VAGUR 4913

«Tasuja» kolh., Harju raj.
Sünd. 5. I 1960 Saida sovh., Harju raj.
Elk. 3 a. 5 k. 760 kg, välimik 85,0 p., klass eliit. RTR 9. V 1963.
Mõõtmed: tk 137, sk 136, rk 144, rs 80, rl 50, ll¹ 51, ll² 56, lp 56, kpr 188, rü 214.

EMA Elli 544 ƏCHF 6497
1959. 5—4432—174,3—3,93
EI Kõu-Kiuru, emk. IV põlvk.
EE Roosa 200 ƏCHF 3839
1958/59. 6—3298—132,9—4,03
EII Tõll H 4623
EIE Miia HS 24514, III põlvk.
1945/46. 1178—47,0—3,78
EEI Tõll H 4623
EEE Ellik 86, emk. pt.
2—3822—128,6—3,6

ISA Vrei 140 ƏCHF 936
II Loke 120 R 27324
IE Freja 21 R 122198
1956. 3—6198—285,7—4,61
III Rikus R 25415
IIE Lotten 37 R 87316
1946. 2—6686—280,8—4,20
IEI Roland 100 R 26113
IEE Freja 16 R 112487
1952. 2—5304—218,5—4,12

ƏCHF 1318 IRU

«Kommunismi Lipu» kolh., Pärnu raj.
Sünd. 2. X 1960 Tori näidissovh., Pärnu raj.
Elk. 2 a. 8 k. 691 kg, välimik 85,0 p., klass eliit. RTR 29. V 1963.
Mõõtmed: tk 139, sk 144, rk 147, rs 79, rl 53, ll¹ 58, ll² 53, lp 58, kpr 182, rü 208.

EMA Kirsi ƏCHF 4267
1958/59. 2—3873—154,7—3,99
EI Prints ƏCHF 260
EE Kaunis ƏCHF 1767
1952/53. 3—4479—180,8—4,04
EII Pearu ƏCHF 142—4867
EIE Kilk ƏCHF 321—27535
3—4—6—7 keskm. 7226—291,9—4,04
EEI Pärt H 4718
EEE Kilk ƏCHF 321—27535
3—4—6—7 keskm. 7226—291,9—4,04

ISA Iris ƏCHF 1033
II Lutke Eduard FRS 42562
IE Ymkje 56 FRS 266958
4.9—350—6031—281,6—4,67
III Annas Adema FRS 33209
IIE Anke 25 FRS 210740
2.8—354—5894—243,4—4,13
IEI Peit Adema FRS 40183
IEE Ymkje 22 FRS 137648
7.7—380—7554—344,5—4,56

ƏCHF 1319 ERG

Koidula-nim. kolh., Pärnu raj.
Sünd. 18. II 1958 Vändra Katsej., Pärnu raj.
Elk. 5 a. 4 k. 919 kg, välimik 85,5 p., klass eliit. RTR 18. VI 1963.
Mõõtmed: tk 143, sk 140, rk 144, rs 83, rl 60, ll¹ 60, ll² 58, lp 60, kpr 198, rü 230.

EMA Nauma, emk. pt.
1958. 1—3977—147,9—3,72
EI Neero ƏCHF 173—4903
EE Niire ƏCHF 1793
1951/52. 1—4901—211,2—4,31
EII Nestor, emk. pt.
EIE Anete H 20250
1942/43. 5—6067—230,1—3,79
EEI Linas ƏCHF 73—4798
EEE Nirk ƏCHF 627—27847
1949. 1—3930—156,8—3,99

ISA Edison ƏCHF 801
II Adema 423 NRS 36293
IE Frougiene 24 NRS—375683
3—4—5 keskm. 5834—258,6—4,43
III Hiltjes Adema A FRS 37910
IIE Adema 322 FRS 173617
3.7—354—5437—252,3—4,64
IEI Adema 405 NRS 34806
IEE Frougiene 5 NRS 167682
9.5—316—7489—309,3—4,13

ƏCHF 1320 EEDER 451

Koidula-nim. kolh., Pärnu raj.
Sünd. 5. XI 1961 Tori näidissovh., Pärnu raj.
Elk. 1 a. 8 k. 477 kg, välimik 85,0 p., klass eliit. RTR 18. VI 1963.
Mõõtmed: tk 131, sk 132, rk 136, rs 70, rl 45, ll¹ 49, ll² 41, lp 55, kpr. 164, rü 182.

EMA Luste 253 ƏCHF 7573
1961/62. 1—2796—117,7—4,21
EI Seikal 100 ƏCHF 935
EE Lille ƏCHF 2565
1954. 1—4253—173,7—4,08
EII Reints R 25024
EIE Fokje 470 R 127676
1957. 3—5337—256,2—4,80
EEI Neero ƏCHF 173—4903
EEE Leelu H 25189
1950. 5—6401—261,8—4,09

ISA Ergas ƏCHF 1139
II Edison ƏCHF 801
IE Sale ƏCHF 2891
1959. 4—6524—272,1—4,17
III Adema 423 NRS 36293
IIE Frougiene 24 NRS 375683
3—4—5 keskm. 5834—258,6—4,43
IEI Linas ƏCHF 73—4798
IEE Saida ƏCHF 1707
1952. 2—6177—229,8—3,72

ƏCHF 1321 IKKER 426

Tõstamaa sovh., Pärnu raj.
Sünd. 5. VI 1961. Tori näidissovh., Pärnu raj.
Elk. 2 a. 634 kg, välimik 85,5 p., klass eliit. RTR 18. VI 1963.
Mõõtmed: tk 139, sk 139, rk 141, rs 73, rl 55, ll¹ 56, ll² 56, lp 55, kpr 174, rü 204.

EMA Noole ƏCHF 4269
1958. 2—3198—133,0—4,16
EI Prints ƏCHF 260
EE Nuku ƏCHF 1885
1955. 3—4166—169,3—4,06
EII Pearu ƏCHF 142—4867
EIE Kilk ƏCHF 321—27535
3—4—6—7 keskm. 7226—291,9—4,04
EEI Amor H 4435
EEE Nadiina ƏCHF 879—28129
1954. 5—5169—203,1—3,93

ISA Iris ƏCHF 1033
II Lutke Eduard FRS 42562
IE Ymkje 56 FRS 266958
4.9—350—6031—281,6—4,67
III Annas Adema FRS 33209
IIE Anke 25 FRS 210740
2.8—354—5894—243,4—4,13
IEI Piet Adema FRS 40183
IEE Ymkje 22 FRS 137648
7.7—380—7554—344,5—4,56

ƏCHF 1322 ENDO 403

Tõstamaa sovh., Pärnu raj.
Sünd. 5. IV 1961 Tori näidissovh., Pärnu raj.
Elk. 2. a. 2 k. 673 kg, välimik 87,5 p., klass eliit-rekord. RTR 18. VI 1963.
Mõõtmed: tk 141, sk 141, rk 141, rs 75, rl 53, ll¹ 52, ll² 52, lp 55, kpr 182, rü 206.

EMA Luite ƏCHF 2881
1954/55. 1—4102—158,7—3,78
EI Neero ƏCHF 173—4903
EE Lulli ƏCHF 323—27537
1949/50. 3—6686—260,9—3,90
EII Nestor, emk. pt.
EIE Anete H 20250
1942/43. 5—6067—230,1—3,79
EEI Lindberg H 2363
EEE Laine H 25621
1942/43. 1—2744—106,3—3,87

ISA Edison ƏCHF 801
II Adema 423 NRS 36293
IE Frougiene 24 NRS 375683
3—4—5 keskm. 5834—258,6—4,43
III Hiltjes Adema A FRS 37910
IIE Adema 322 FRS 173617
3.7—354—5437—252,3—4,64
IEI Adema 405 NRS 34806
IEE Frougiene 5 NRS 167682
9.5—316—7489—309,3—4,13

ƏCHF 1323 IIR 434

Tõstamaa sovh., Pärnu raj.
Sünd. 7. VIII 1961 Tori näidissovh., Pärnu raj.
Elk. 1 a. 10 k. 558 kg, välimik 85,5 p., klass eliit. RTR 18. VI 1963.
Mõõtmed: tk 132, sk 132, rk 132, rs 70, rl 46, ll¹ 51, ll² 52, lp 52, kpr 170, rü 194.

EMA Kaja 237, emk. pt.
1962/63. 2— 3161—119,9—3,79
EI Naspar ƏCHF 619
EE Kiki ƏCHF 4271
1958/59. 3—4696—183,1—3,90
EII Neero ƏCHF 173—4903
EIE Ristik ƏCHF 849—28099
3—4—5 keskm. 6218—269,2—4,34
EEI Prints ƏCHF 260
EEE Kaiu ƏCHF 1771
1953. 2—4443—183,3—4,11
ISA Iris ƏCHF 1033
II Lutke Eduard FRS 42562
IE Ymkje 56 FRS 266958
4.9—350—6031—281,6—4,67
III Annas Adema 2 FRS 33209
IIE Anke 25 FRS 210740
2.8—354—5894—243,4—4,13
IEI Piet Adema FRS 40183
IEE Ymkje 22 FRS 137648
7.7—380—7554—344,5—4,56

ƏCHF 1324 PANTER 518

Kohila sovh., Rapla raj.
Sünd. 10. X 1959 oma karjas.
Elk. 3 a .5 k. 830 kg, välimik 86,0 p., klass eliit-rekord. RTR 16. IV 1963.
Mõõtmed: tk 135, sk 135, rk 136, rs 75, rl 52, ll¹ 57, ll² 50, lp 58, kpr 204, rü 217.

EMA Taamik 278 ƏCHFM 1954, IV põlvk.
1958/59. 6—5076—196,1—3,86
EI Mihkel H 4091
EE Nelgi 133 ƏCHFM 1248, III põlvk.
1950. 2—4900—176,4—3,60
EII Paldur H 3395
EIE Aasa H 20566
1941/42. 7—3773—143,3—3,80
ISA Priidu ƏCHF 240
II Pärgel H 4202
IE Brave 268 H 24855
1951. 6—6280—269,5—4,29
III Pärt H 2505
IIE Aime H 20070
1939/40. 3—5740—246,0—4,29
IEI Bill H 3225
IEE Nr. 231 H 22507
1940/41. 5541—241,3—4,35

ƏCHF 1325 JAPS 1168

Lenini-nim. kolh., Rapla raj.
Sünd. 26. XI 1960 oma karjas.
Elk. 2 a. 5 k. 661 kg, välimik 88,5 p., klass eliit-rekord. RTR 19. IV 1963.
Mõõtmed: tk 134, sk 134, rk 141, rs 73, rl 50, ll¹ 56 ll² 53- lp 55, kpr 184, rü 202.

EMA Taps 962 ƏCHF 6985
1960. 4—5209—195,3—3,75
EI Siim ƏCHF 185
EE Aps 242, emk. IV põlvk.
1954. 5—4352—148,0—3,40
EII Vahva H 4496
EIE Uhke H 26247
1950. 4068—144,7—3,90
EEI Nurmik H 4442
EEE Õie HS 22110, III põlvk.
1940/41. 4109—149,4—3,64
ISA Narmas ƏCHF 1133
II Naspar ƏCHF 619
IE Nugis ƏCHF 2939
3—4—5—6 keskm. 4064—164,2—4,04
III Neero ƏCHF 173—4903
IIE Ristik ƏCHF 849—28099
3—4—5 keskm. 6218—269,2—4,34
IEI Prints ƏCHF 260
IEE Naasi ƏCHF 1769
1953. 4—5104—209,2—4,09

ƏCHF 1326 MARU 281

Küti sovh., Rakvere raj.
Sünd. 19. II 1961 Raadi õppe- ja katsemaj., Tartu raj.
Elk. 2 a. 3 k. 580 kg, välimik 89,0 p., klass eliit. RTR 13. V 1963.
Mõõtmed: tk 131, sk 130, rk 134, rs 69, rl 47, ll¹ 49, ll² 49, lp 50, kpr 174, rü 195.

EMA Liidi 521 ƏCHF 4861
1960. 4—3570—149,5—4,19
EI Nr. 507, emk. pt.
EE Liidi 129 ƏCHF 2309
1950/51. 1—4345—186,8—4,30
EII Billi H 4597
EIE Juuli 55 ƏCHF 759—28009
1949. 1—4187—157,2—3,75
EEI Billi H 4597
EEE Liidi 9 ƏCHF 401—27615
1947/48. 3—4028—157,1—3,90
ISA Mati ƏCHF 1043
II Mõnus ƏCHF 407
IE Silla 139 ƏCHF 1393
6—7 keskm. 6091—272,3—4,47
III Ilus ƏCHF 223
IIE Nolli 172 ƏCHF 1419
1953. 3—6182—245,4—3,97
IEI Sampo H 3971
IEE Nr. 25 ƏCHFM 134—24864, III põlvk.
1947/48. 6—4476—170,9—3,82

ƏCHF 1327 ROOL 125

Küti sovh., Rakvere raj.
Sünd. 19. VII 1961 Rakvere Põllumajandusloomade Kunstliku Seemenduse Jaam, Rakvere raj.
Elk. 1 a. 11 k. 487 kg, välimik 86,0 p., klass eliit. RTR 16. V 1963.
Mõõtmed: tk 122, sk 123, rk 125, rs 67, rl 42, ll¹ 47, ll² 46, lp 49, kpr 164, rü 184.

EMA Ehte 7, emk. pt.
1960. 4—3765—139,3—3,70
EI Sirka ƏCHF 122—4847
EE Nr. 100, emk. pt.
1948. 4565—178,0—3,90
EII Pärt H 4296
EIE Lillik H 26809
1945/46. 2—3259—147,2—4,52
EEI Sultan H 4211
EEE Mall H 22679
1941/42. 3857—151,3—3,92
ISA Roorda Kees ƏCHF 791
II Südhoekster Kampioen FRS 42876
IE Roorda Lokke 20 FRS 267589
2.1—357—5066—218,9—4,32
III Südhoekster Piet Eduard FRS 35585
IIE Südhoekster Renske 35 FRS 187820
6.1—344—6333—264,7—4,18
IEI Roorda Adema FRS 39576
IEE Lokke 14 FRS 185938
5.1—356—6829—303,9—4,45

ƏCHF 1328 ESKO 1690

Küti sovh., Rakvere raj.
Sünd. 15. I 1962 «Estonia» kolh., Paide raj.
Elk. 1 a. 6 k. 493 kg, välimik 90,0 p., klass eliit. RTR 16. VI 1963.
Mõõtmed: tk 123, sk 123, rk 125, rs 63, rl 39, ll¹ 44, ll² 44, lp 47, kpr 169, rü 182.

EMA Tõstik 1087 ƏCHF 7747
1962. 1—3741—142,8—3,82
EI Kratt ƏCHF 1128
EE Tõmmu 714, emk. pt.
1959. 3—5313—202,3—3,81
EII Kaim H 4669
EIE Piiga 452 ƏCHF 1849
1955/56. 3—4499—185,4—4,12
EEI Peet, emk. pt.
EEE Tuti 145 ƏCHF 349—27563
1952. 2—5303—213,2—4,02
ISA Eeter ƏCHF 1168
II Edison ƏCHF 801
IE Siiri ƏCHF 4571
1959/60. 3—6087—250,4—4,11
III Adema 423 NRS 36293
IIE Frougiene 24 NRS 375683
3—4—5 keskm. 5834—258,6—4,43
IEI Neero ƏCHF 173—4903
IEE Sirel ƏCHF 2575
4—5 keskm. 6752—260,6—3,86

ƏCHF 1329 RÜÜTEL 40

Küti sovh., Rakvere raj.
Sünd. 23. I 1962 Vinni näidissovhoos-tehn., Rakvere raj.
Elk. 1 a. 6 k. 456 kg, välimik 88,0 p., klass eliit-rekord. RTR 24. VII 1963.
Mõõtmed: tk 123, sk 122, rk 126, rs 61, rl 37, ll¹ 45, ll² 45, lp 43, kpr 161, rü 179.

EMA Nr. 332 ƏCHF 6605
1960. 1—5048—197,6—3,91
EI Lindur 3643, emk. pt.
EE Nr. 244, emk. pt.
1952. 1—1628—58,6—3,60
EII Lei ƏCHF 149—4879
EIE Kipsi 208, emk. pt.
1952. 1—1278—56,4—4,41
EEI Mats H 4695
EEE Nr. 166, emk. pt.
1947/48. 3053—112,7—3,69

ISA Rant ƏCHF 1086
II Roorda Kees ƏCHF 791
IE Rand ƏCHF 5061
1963. 5—4995—195,8—3,92
III Südhoekster Kampioen FRS 42876
IIE Roorda Lokke 20 FRS 267589
2.1—357—5066—219,0—4,32
IEI Linas ƏCHF 73—4798
IEE Rosin ƏCHF 2563
3—4—5 keskm. 5577—243,7—4,37

ƏCHF 1330 REIBAS 89

Kunda kolh., Rakvere raj.
Sünd. 19. XII 1960 Vinni näidissovhoos-tehn., Rakvere raj.
Elk. 2 a. 7 k. 610 kg, välimik 85,0 p., klass eliit. RTR 31. VII 1963.
Mõõtmed: tk 123, sk 123, rk 128, rs 66, rl 46, ll¹ 49, ll² 48, lp 49, kpr 174, rü 200.

EMA Nr. 328, emk. pt.
1960. 1—2832—109,4—3,86
EI Lindur 3643, emk. pt.
EE Nr. 247, emk. pt.
1959. 7—3798—136,8—3,60
EII Lei ƏCHF 149—4879
EIE Kipsi 208, emk. pt.
1952. 1—1278—56,4—4,41
EEI Mats H 4695
EEE Nr. 197, emk. pt.

ISA Ruut ƏCHF 1088
II Roorda Kees ƏCHF 791
IE Kiku ƏCHF 3357
1957. 2—5571—238,2—4,28
III Südhoekster Kampioen FRS 42876
IIE Roorda Lokke 20 FRS 267589
2.1—357—5066—218,9—4,32
IEI Neero ƏCHF 173—4903
IEE Kiire 214 ƏCHF 1785
1954. 3—5890—265,8—4,51

ƏCHF 1331 PÕGUS 4950

Kunda kolh., Rakvere raj.
Sünd. 26. III 1961 Saida sovh., Harju raj.
Elk. 2 a. 4 k. 557 kg, välimik 83,0 p., klass I. RTR 31. VII 1963.
Mõõtmed: tk 120, sk 119, rk 124, rs 61, rl 34, ll¹ 46, ll² 44, lp 48, kpr 174, rü 191.

EMA Laik 252 ƏCHF 5181
1959. 2—3259—120,5—3,70
EI Asko ƏCHF 759
EE Alles 591 ƏCHFM 3456, IV põlvk.
1958. 3—3434—130,9—3,81
EII Asko ƏCHF 350
EIE Velli 565 H 25675
1950/51. 6132—226,9—3,70
EEI Joonas 39, emk. pt.
EEE Eli 16 ƏCHFM 1570, III põlvk.
1952. 4—4888—181,1—3,70

ISA Nr. 7945, emk. pt.
II Pilu ƏCHF 395
IE Salli 180 ƏCHF 3825
1953. 2—3137—121,4—3,87
III Pilk ƏCHF 103—4828
IIE Tore 326 ƏCHF 723—27957
1951. 4—5878—230,4—3,92
IEI Aadu H 4711
IEE Pühik 108, emk. pt.
1951/52. 4231—153,6—3,63

TRÜ Raamatukogu

ƏCHF 1332 REIBAS 908

Lenini-nim. kolh., Rakvere raj.
Sünd. 8. III 1960 Viisu näidissovh., Paide raj.
Elk. 3 a. 5 k. 704 kg, välimik 83,5 p., klass eliit. RTR 31. VIII 1963.
Mõõtmed: tk 134, sk 133, rk 137, rs 72, rl 46, ll¹ 50, ll² 50, lp 54, kpr 186, rü 208.

EMA Flecki 665 ƏCHF 5245
1959. 2—4328—169,8—3,92
EI Laks ƏCHF 377
EE Flecki 560 ƏCHF 3015
1954/55. 1—4803—189,7—3,95
EII Linas ƏCHF 73—4798
EIE Astooria H 23147
1949. 9—6871—274,9—4,00
EEI Kaim H 4669
EEE Flecki 366, emk. pt.
1952. 2—5481—193,9—3,54
ISA Romb ƏCHF 1087
II Roorda Kees ƏCHF 791
IE Salli ƏCHF 4581
1959. 2—4382—204,0—4,66
III Südhoekster Kampioen FRS 42876
IIE Roorda Lokke 20 FRS 267589
2.1—357—5066—218,9—4,32
IEI Neero ƏCHF 173—4903
IEE Sirel ƏCHF 2575
1957. 4—6868—264,6—3,85

ƏCHF 1333 NESTOR 857

Põdrangu sovh., Rakvere raj.
Sünd. 5. XII 1959 Viisu näidissovh., Paide raj.
Elk. 3 a. 5 k. 820 kg, välimik 89,0 p., klass eliit-rekord. RTR 15. V 1963.
Mõõtmed: tk 135, sk 135, rk 136, rs 75, rl 52, ll¹ 57, ll² 50, lp 58, kpr 203, rü 216.

EMA Ulda 629 ƏCHF 4095
1958/59. 3—4958—188,3—3,80
EI Laks ƏCHF 377
EE Ulla 458 ƏCHF 2123
1953. 2—4366—170,8—3,91
EII Linas ƏCHF 73—4798
EIE Astooria H 23147
1949. 9—6871—274,9—4,00
EEI Pilk ƏCHF 103—4828
EEE Ulli 356 H 979—28253
1951. 2—6070—245,2—4,04
ISA Nabras ƏCHF 389
II Neero ƏCHF 173—4903
IE Noorus ƏCHF 1711
3—4—5—6—7 keskm.
6221—268,8—4,32
III Nestor, emk. pt.
IIE Anete H 20250
1942/43. 5—6067—230,1—3,79
EIE Neegus H 3742
IEE Noole H 27127
1949. 5—6003—249,5—4,16

ƏCHF 1334 VIGUR 15

Põdrangu sovh., Rakvere raj.
Sünd. 26. XII 1961 Vinni näidissovhoos-tehn., Rakvere raj.
Elk. 1 a. 7 k. 472 kg, välimik 90,0 p., klass eliit. RTR 27. VII 1963.
Mõõtmed: tk 120, sk 122, rk 123, rs 62, rl 42, ll¹ 46, ll² 47, lp 45, kpr 162, rü 182.

EMA Doora 2169 ƏCHF 7937
1961/62. 1—3224—125,8—3,90
EI Sikkemas Adema NRS 42936
EE Dora 18 NRS 530559
4.2—491—6471—258,8—4,00
EII Adema 454 NRS 37855
EIE Uilkje Sikkema 7 NRS 367386
6.7—363—6822—303,6—4,45
EEI Annas Eduard NRS 29570
EEE Dora 7 NRS 237965
5.1—232—4030—153,9—3,82
ISA Wijtse NRS 42648
II Friso Gregor FRS 43215
IE Jeanette 14 FRS 239711
5.1—329—6425—287,1—4,47
III Annas Adema FRS 30587
IIE Gretha 28 FRS 160237
4.10—354—7289—319,3—4,38
IEI Noarman FRS 42374
IEE Jeanette 8 FRS 399907
5.2—335—5752—256—4,45

ƏCHF 1335 NAAPOL 459

Vihula kolh., Rakvere raj.
Sünd. 26. VIII 1957 Viisu näidissovh., Paide raj.
Elk. 5 a. 8 k. 1100 kg, välimik 88,5 p., klass eliit-rekord. RTR 28. IV 1963.
Mõõtmed: tk 144, sk 146, rk 147, rs 80, rl 59, ll¹ 60, ll² 56, lp 59, kpr 200, rü 252.

EMA Hexe 654 ƏCHF 4977
1957/58. 1—4129—168,1—4,07
EI Kõmm ƏCHF 376
EE Hexe 430 ƏCHF 1729
1954/55. 4—5157—197,0—3,82
EII Kaim H 4669
EIE Brave 336 ƏCHF 731—27965
1951. 3—9249—352,2—3,81
EEI Pärgel H 4202
EEE Hexe 227 H 22199
1940/41. 2—5707—234,5—4,11
ISA Narmas ƏCHF 596
II Neero ƏCHF 173—4903
IE Landa ƏCHF 2079
1949/50. 2—5758—246,0—4,27
III Nestor, emk. pt.
IIE Anete H 20250
1942/43. 5—6067—230,1—3,79
IEI Lindberg H 2363
IEE Anete H 20250
1942/43. 5—6067—230,1—3,79

ƏCHF 1336 ROLLI 136

Vihula kolh., Rakvere raj.
Sünd. 16. X 1961 Rakvere Põllumajandusloomade Kunstliku Seemenduse Jaam, Rakvere raj.
Elk. 1 a. 6 k. 431 kg, välimik 87,0 p., klass eliit-rekord. RTR 28. IV 1963.
Mõõtmed: tk 118, sk 118, rk 122, rs 59, rl 39, ll¹ 44, ll² 44, lp 45, kpr 155, rü 178.

EMA Maasi 118 ƏCHF 7591
1960/61. 1—4079—157,8—3,87
EI Nabras ƏCHF 389
EE Mooni 118 ƏCHF 5171
1959/60. 6—5575—224,5—4,03
EII Neero ƏCHF 173—4903
EIE Noorus ƏCHF 1711
3—4—5—6—7 keskm.
6221—268,8—4,32
EEI Neegus ƏCHF 153—4883
EEE Nr. 93, emk. pt.
ISA Romb ƏCHF 1087
II Roorda Kees ƏCHF 791
IE Salli ƏCHF 4581
1959. 2—4382—204,0—4,66
III Südhoekster Kampioen FRS 42876
IIE Roorda Lokke 20 FRS 267589
2.1—357—5066—218,9—4,32
IEI Neero ƏCHF 173—4903
IEE Sirel ƏCHF 2575
1957. 4—6868—264,6—3,85

ƏCHF 1337 ROMM 35

Vihula kolh., Rakvere raj.
Sünd. 3. VII 1960 Rakvere Põllumajandusloomade Kunstliku Seemenduse Jaam, Rakvere raj.
Elk. 2 a. 10 k. 731 kg, välimik 88,0 p., klass eliit. RTR 28. IV 1963.
Mõõtmed: tk 140, sk 142, rk 142, rs 75, rl 54, ll¹ 56, ll² 52, lp 55, kpr 195, rü 207.

EMA Rulla 4 ƏCHF 5169
1958/59. 3—4673—184,9—3,96
EI Sirka ƏCHF 122—4847
EE Nr. 90, emk. pt.
EII Pärt H 4296
EIE Lillik H 26809
1945/46. 2—3259—147,2—4,52
EEI Tugev ƏCHF 44—4769
EEE Nr. 69, emk. pt.
ISA Romb ƏCHF 1087
II Roorda Kees ƏCHF 791
IE Salli ƏCHF 4581
1959. 2—4382—204,0—4,66
III Südhoekster Kampioen FRS 42876
IIE Roorda Lokke 20 FRS 267589
2.1—357—5066—218,9—4,32
IEI Neero ƏCHF 173—4903
IEE Sirel ƏCHF 2575
1957. 4—6868—264,6—3,85

ƏCHF 1338 INSEL 427

«Võidulipu» kolh., Pärnu raj.
Sünd. 29. VI 1961 Tori näidissovh., Pärnu raj.
Elk. 2 a. 558 kg, välimik 85,5 p., klass eliit. RTR 24. VII 1963.
Mõõtmed: tk 129, sk 131, rk 135, rs 88, rl 45, ll¹ 50, ll² 50, lp 51, kpr 170, rü 194.

EMA Neti 178 ƏCHF 6047
1961/62. 3—3228—132,1—4,09
EI Prints ƏCHF 260
EE Naasi ƏCHF 1769
1955. 4—5071—207,9—4,10
EII Pearu ƏCHF 142—4867
EIE Kilk ƏCHF 321—27535
1950. 4—7328—298,1—4,07
EEI Lell H 4049
EEE Nobe 148 H 24589
1951. 7—4845—189,8—3,92
ISA Iris ƏCHF 1033
II Lutke Eduard FRS 42562
IE Ymkje 56 FRS 266958
4.9—350—6031—281,6—4,67
III Annas Adema 2 FRS 33209
IIE Anke 25 FRS 210740
2.8—354—5894—243,4—4,13
IEI Piet Adema FRS 40183
IEE Ymkje 22 FRS 137648
7.7—380—7554—344,5—4,56

ƏCHF 1339 VOOG 1827

«Säde» sovh., Pärnu raj.
Sünd. 16. V 1961 Kohila sovh., Rapla raj.
Elk. 2 a. 4 k. 584 kg, välimik 86,0 p., klass eliit. RTR 9. X 1963.
Mõõtmed: tk 132, sk 133, rk 139, rs 72, rl 49, ll¹ 53, ll² 55, lp 53, kpr 170, rü 198.

EMA Viivi 603 ƏCHF 5039
1956/57. 2—3785—142,3—3,76
EI Pärt ƏCHF 182
EE Teesi 284, emk. pt.
1953. 2—2611—96,6—3,70
EII Pundar, emk. pt.
EIE Nr. 32 ƏCHF 495—27709
1947/48. 1—2581—109,2—4,23
EEI Dingo H 4380
EEE Taimi 204 ƏCHF 1165
1950. 2—5307—194,0—3,66
ISA Vrei 140 ƏCHF 936
II Loke 120 R 27324
IE Freja 21 R 122198
1956. 3—6198—285,7—4,61
III Rikus R 25415
IIE Lotten 37 R 87316
1946. 2—6686—280,8—4,20
IEI Roland 100 R 26113
IEE Freja 16 R 112487
1952. 2—5304—218,5—4,12

ƏCHF 1340 ESTIN

Vändra Katsej., Pärnu raj.
Sünd. 15. I 1962 oma karjas.
Elk. 1 a. 9 k. 540 kg, välimik 88,0 p., klass eliit-rekord. RTR 4. XI 1963.
Mõõtmed: tk 127, sk 127, rk 130, rs 70, rl 44, ll¹ 48, ll² 48, lp 51, kpr 160, rü 195.

EMA Nääps ƏCHF 4109
1958/59. 3—5121—251,6—4,91
EI Neero ƏCHF 173—4903
EE Nuku ƏCHF 2551
1955. 2—3380—152,8—4,52
EII Nestor, emk. pt.
EIE Anete H 20250
1942/43. 5—6067—230,1—3,79
EEI Neero ƏCHF 173—4903
EEE Nabe ƏCHF 329—27543
1952/53. 6—7433—313,3—4,21
ISA Edison ƏCHF 801
II Adema 423 NRS 36293
IE Frougiene 24 NRS 375683
3—4—5 keskm. 5834—258,6—4,43
III Hiltjes Adema A FRS 37910
IIE Adema 322 FRS 173617
3.7—354—5437—252,3—4,64
IEI Adema 405 NRS 34806
IEE Frougiene 5 NRS 167682
9.5—316—7489—309,3—4,13

ƏCHF 1341 LEIUND 1160

Viimsi kolh., Harju raj.
Sünd. 4. V 1960 «Nõukogude Armee» kolh., Harju raj.
Elk. 3 a. 4 k. 780 kg, välimik 86,0 p., klass eliit-rekord. RTR 23. IX 1963.
Mõõtmed: tk 141, sk 139, rk 140, rs 74, rl 50, ll¹ 57, ll² 54, lp 55, kpr 193, rü 215.

EMA Nelgi ƏCHF 3995
1956. 3—6109—241,8—3,96
EI Adu H 4724
EE Lulli 343 ƏCHF 1589
1951/52. 3026—130,1—4,30
EII Lindi H 4499
EIE Arma H 19176
1937/38. 2—7330—283,7—3,87
EEI Pollo H 4277
EEE Reedik H 26011
1946/47. 4153—186,8—4,50
ISA Leks ƏCHF 804
II Linnus ƏCHF 388
IE Niidik ƏCHF 2893
1956. 2—4416—191,5—4,34
III Linas ƏCHF 73—4798
IIE Reet ƏCHF 337—27551
1951. 4—6152—248,5—4,04
IEI Neero ƏCHF 173—4903
IEE Nipi ƏCHF 1867
1955. 3—5613—213,7—3,81

ƏCHF 1342 EUTER

Eesti Mustakirju Karja Riiklik Tõulava, Harju raj.
Sünd. 12. XII 1961 Vändra Katsej., Pärnu raj.
Elk. 3 a. 804 kg., välimik 88,5 p., klass eliit-rekord. RTR 10. XII 1963.
Mõõtmed: tk 143, sk 142, rk 147, rs 81, rl 56, ll¹ 57, ll² 55, lp 57, kpr 190, rü 220.

EMA Rulli ƏCHF 3345
1958/59. 4—5186—240,8—4,64
EI Linas ƏCHF 73—4798
EE Rumba ƏCHF 857—28107
1953. 4—5837—245,0—4,20
EII Lindberg H 2363
EIE Naaskel H 23149
1939/40. 1—4703—191,9—4,08
EEI Neegus H 3742
EEE Rilla H 25185
1953. 9—5675—227,8—4,01
ISA Eelis ƏCHF 1137
II Edison ƏCHF 801
IE Nääps ƏCHF 4109
1959. 3—5121—251,6—4,91
III Adema 423 NRS 36293
IIE Frougiene 24 NRS 375683
3—4—5 keskm. 5834—258,6—4,43
IEI Neero ƏCHF 173—4903
IEE Nuku ƏCHF 2551
1955. 2—3380—152,8—4,52

ƏCHF 1343 ESKORT

Eesti Mustakirju Karja Riiklik Tõulava, Harju raj.
Sünd. 7. I 1962 Vändra Katsej., Pärnu raj.
Elk. 1 a. 9 k. 523 kg, välimik 85,0 p., klass eliit-rekord. RTR 18. X 1963.
Mõõtmed: tk 128, sk 128, rk 129, rs 69, rl 43, ll¹ 49, ll² 47, lp 50, kpr 162, rü 192.

EMA Salli ƏCHF 4581
1—2—3 keskm. 4388—193,5—4,41
EI Neero ƏCHF 173—4903
EE Sirel ƏCHF 2575
1957. 4—6868—264,6—3,85
EII Nestor, emk. pt.
EIE Anete H 20250
1942/43. 5—6067—230,1—3,79
EEI Linas ƏCHF 73—4798
EEE Saida ƏCHF 1707
1952. 2—6177—230,0—3,72
ISA Eelis ƏCHF 1137
II Edison ƏCHF 801
IE Nääps ƏCHF 4109
1959. 3—5121—251,6—4,91
III Adema 423 NRS 36293
IIE Frougiene 24 NRS 375683
3—4—5 keskm. 5834—258,6—4,43
IEI Neero ƏCHF 173—4903
IEE Nuku ƏCHF 2551
1955. 2—3380—152,8—4,52

ƏCHF 1344 IRTUS

Rakvere Põllumajandusloomade Kunstliku Seemenduse Jaam, Rakvere raj.
Sünd. 2. XI 1961 Vändra Katsej., Pärnu raj.
Elk. 2 a. 10 k. 810 kg, välimik 85,0 p., klass eliit-rekord. RTR 3. XI 1963.
Mõõtmed: tk 140, sk 134, rk 141, rs 78, rl 66, ll¹ 54, ll² 54, lp 57, kpr 196, rü 217.

EMA Saatus ƏCHF 4561
1—2—3—4—5 keskm.
4718—206,8—4,38
EI Linas ƏCHF 73—4798
EE Saida ƏCHF 1707
1952. 2—6177—230,0—3,72
EII Lindberg H 2363
EIE Naaskel H 23149
1939/40. 1—4703—191,9—4,08
EEI Neegus H 3742
EEE Siina H 25175
1952. 8—6307—238,7—3,78

ISA Iris ƏCHF 1033
II Lutke Eduard FRS 42562
IE Ymkje 56 FRS 266958
4.9—350—6031—281,6—4,67
III Annas Adema 2 FRS 33209
IIE Anke 25 FRS 210740
2.8—354—5894—243,4—4,13
IEI Piet Adema FRS 40183
IEE Ymkje 22 FRS 137648
7.7—380—7554—344,5—4,56

ƏCHF 1345 AKS

Eesti Mustakirju Karja Riiklik Tõulava, Harju raj.
Sünd. 28. V 1962 Vändra Katsej., Pärnu raj.
Elk. 2 a. 7 k. 731 kg, välimik 86,5 p., klass eliit-rekord. RTR 3. XI 1963.
Mõõtmed: tk 138, sk 137, rk 138, rs 76, rl 51, ll¹ 58, ll² 53, lp 53, kpr 186, rü 212.

EMA Niksi ƏCHF 5073
1960. 2—5377—221,2—4,11
EI Tarvas ƏCHF 493
EE Nääps ƏCHF 4109
1958/59. 3—5121—251,6—4,91
EII Kaim H 4669
EIE Amanda 371 ƏCHF 999—28273
1952/53. 3—6710—281,8—4,20
EEI Neero ƏCHF 173—4903
EEE Nuku ƏCHF 2551
1955. 2—3380—152,8—4,52

ISA Amar ƏCHF 1159
II Jelsumer Diamant Adema FRS 45974
IE Swetwyck Fetje 58 FRS 243436
4.8—404—6104—286,9—4,70
III Amarilla Annas Diamant 2 FRS 41071
IIE Wimpie 47 FRS 128141
13.—342—6423—311,5—4,85
IEI Rotterda Paul FRS 36498
IEE Fetje 56 FRS 206588
4.—363—6215—276,6—4,45

ƏCHF 1346 AABEN

Eesti Mustakirju Karja Riiklik Tõulava, Harju raj.
Sünd. 7. III 1962 Vändra Katsej., Pärnu raj.
Elk. 2 a. 8 k. 711 kg, välimik 86,0 p., klass eliit-rekord. RTR 23. XI 63.
Mõõtmed: tk 134, sk 135, rk 134, rs 75, rl 52, ll¹ 52, ll² 47, lp 51, kpr 180, rü 212.

EMA Kulla ƏCHF 8283
1962/63. 1—3709—152,1—4,10
EI Edison ƏCHF 801
EE Kallis ƏCHF 5069
1961/62. 4—4654—209,6—4,50
EII Adema 423 NRS 36293
EIE Frougiene 24 NRS 375683
3—4—5 keskm.
5834—258,6—4,43
EEI Nabras ƏCHF 389
EEE Kilk ƏCHF 321—27535
3—4—6—7 keskm.
7226—291,9—4,04

ISA Amar ƏCHF 1159
II Jelsumer Diamant Adema FRS 45974
IE Swetwyck Fetje 58 FRS 243436
4.8—404—6104—286,9—4,70
III Amarilla Annas Diamant 2 FRS 41071
IIE Wimpie 47 FRS 128141
13.—342—6423—311,5—4,85
IEI Rotterda Paul FRS 36498
IEE Fetje 56 FRS 206588
4.—363—6215—276,6—4,45

ƏCHF 1347 TUGEV 236

«Tuleviku» kolh., Harju raj.
Sünd. 22. III 1961 Kehra sovh., Harju raj.
Elk. 2 a. 8 k. 836 kg, välimik 85,5 p., klass eliit-rekord. RTR 28. XI 1963.
Mõõtmed: tk 135, sk 135, rk 140, rs 84, rl 54, ll¹ 57, ll² 53, lp 56, kpr 190, rü 224.

EMA Nr. 486 ƏCHF 7249
1960/61. 2—4748—198,7—4,18
EI Naapol ƏCHF 303
EE Nr. 313 ƏCHF 3967
1958. 3—4386—166,7—3,80
EII Neero ƏCHF 173—4903
EIE Neelik ƏCHF 625—27845
1949. 1—4757—186,5—3,92
EEI Kahur ƏCHF 96—4821
EEE Sihvi 138 ƏCHF 903—28153
5—5453—212,6—3,90
ISA Tõru ƏCHF 1035
II Tarvas ƏCHF 493
IE Lutu ƏCHF 2883
1959. 4—6310—264,2—4,19
III Kaim H 4669
IIE Amanda ƏCHF 999—28273
1952/53. 3—6710—281,8—4,20
IEI Neero ƏCHF 173—4903
IEE Lusti ƏCHF 1789
1954. 3—4457—186,2—4,18

ƏCHF 1348 PÄRT 930

Sindi sovh., Pärnu raj.
Sünd. 20. XII 1961 «Bolševiku» kolh., Pärnu raj.
Elk. 1 a. 7 k. 683 kg, välimik 86,5 p., klass eliit. RTR 7. VIII 1963.
Mõõtmed: tk 135, sk 140, rk 142, rs 75, rl 51, ll¹ 54, ll² 54, lp 57, kpr 175, rü 210, sü 23.

EMA Aima 247 ƏCHF 2717
1958/59. 6—4498—182,5—4,05
EI Linge ƏCHF 21—4746
EE Lauges, emk. IV põlvk.
8—2659—109,0—4,10
EII Lindberg H 2363
EIE Aare H 24581
1953. 5523—204,0—3,63
ISA Pambul ƏCHF 958
II Promm ƏCHF 621
IE Neeva 701, emk. pt.
1956/57. 1—4804—195,1—4,06
III Pearu ƏCHF 142—4867
IIE Säde H 25643
1947/48. 3696—176,3—4,77
IEI Lei ƏCHF 149—4879
IEE Nelli ƏCHF 635—27855
1948/49. 2—3625—158,8—4,38

ƏCHF 1349 NOSAR 789

«Rahva Võidu» kolh., Harju raj.
Sünd. 15. II 1961 oma karjas.
Elk. 2 a. 10 k. 693 kg, välimik 86,0 p., klass eliit. RTR 3. XII 1963.
Mõõtmed: tk 136, sk 136, rk 142, rs 75, rl 52, ll¹ 54, ll² 50, lp 56, kpr 190, rü 204.

EMA Nausi 1110 ƏCHF 5981
1960. 2—2866—127,1—4,43
EI Pambu 564, emk. pt.
EE Ausi 307 ƏCHF 4447
1958/59. 4—4557—169,3—3,72
EII Priidu ƏCHF 217
EIE Maili 555 ƏCHF 1429
1953/54. 4—5160—201,2—3,90
EEI Tugev ƏCHF 91—4816
EEE Õunik 537, emk. IV põlvk.
1952/53. 8—3834—134,2—3,50
ISA Naagu 1669 ƏCHF 1110
II Näär ƏCHF 614
IE Muti 227 ƏCHF 3991
3—4 keskm. 5863—259,2—4,42
III Neero ƏCHF 173—4903
IIE Rumba ƏCHF 857—28107
1953. 4—5837—245,0—4,20
IEI Priidu ƏCHF 217
IEE Ellik ƏCHF 3809
1956. 8—5846—266,0—4,55

ƏCHF 1350 AADEL 115

«Rahva Võidu» kolh., Harju raj.
Sünd. 6. III 1962 Vinni näidissovhoos-tehn., Rakvere raj.
Elk. 1 a. 9 k. 480 kg, välimik 89,0 p., klass eliit. RTR 3. XII 1963.
Mõõtmed: tk 113, sk 114, rk 123, rs 65, rl 50, ll¹ 48, ll² 47, lp 44, kpr 154, rü 188.

EMA Sipi 2241 ƏCHF 7961
1962. 1—2714—104,0—3,83
EI Minas Juweel FRS 47810
EE Siep 38 FRS 321047
4.—306—4627—192—4,14
EII Roosjes Kroonjuweel FRS 43128
EIE Mina 73 FRS 275434
5.9—344—6697—310—4,64
EEI Meindert FRS 40125
EEE Siep 33 FRS 254597
6.4—407—4774—202,4—4,24

ISA Adelbert FRS 54524
II Age FRS 49320
IE Vijfhonderd FRS 316162
3.6—359—5468—248—4,53
III Folkert FRS 46835
IIE Aafke 272 FRS 291817
5.—348—5627—346—4,59
IEI Siferman FRS 41005
IEE Dirkje 31 FRS 202550
7.7—301—4780—202,8—4,23

ƏCHF 1351 IRIID

«Rahva Võidu» kolh., Harju raj.
Sünd. 16. X 1961 Vändra Katsej., Pärnu raj.
Elk. 2 a. 1 k. 579 kg, välimik 85,5 p., klass eliit-rekord. RTR 3. XII 1963.
Mõõtmed: tk 132, sk 132, rk 136, rs 68, rl 48, ll¹ 46, ll² 50, lp 51, kpr 176, rü 194.

EMA Kidi ƏCHF 6885
1961. 2—4641—194,3—4,19
EI Edison ƏCHF 801
EE Kilk ƏCHF 321—27535
3—4—6—7 keskm. 7226—291,9—4,04
EII Adema 423 NRS 36293
EIE Frougiene 24 NRS 375683
3—4—5 keskm. 5854—258,6—4,43
EEI Lindberg H 2363
EEE Kitti H 20244
1940/41. 3—7000—267,0—3,81

ISA Iris ƏCHF 1033
II Lutke Eduard FRS 42562
IE Ymkje 56 FRS 266958
4.9—350—6031—281,6—4,67
III Annas Adema 2 FRS 33209
IIE Anke 25 FRS 210740
2.8—354—5894—243,4—4,13
IEI Piet Adema FRS 40183
IEE Ymkje 22 FRS 137648
7.7—380—7554—344,5—4,56

ƏCHF 1352 NÖÖP 955

«Rahva Võidu» kolh., Harju raj.
Sünd. 28. IV 1961 oma karjas.
Elk. 2 a. 7 k. 627 kg, välimik 85,0 p., klass eliit-rekord. RTR 3. XII 1963.
Mõõtmed: tk 128, sk 128, rk 134, rs 74, rl 49, ll¹ 48, ll² 46, lp 49, kpr 186, rü 196.

EMA Ellik ƏCHF 3809
1956. 8—5846—266,0—4,55
EI Võlu H 4120
EE Esmik 511 H 22981
1940/41. 2—5443—238,2—4,38
EII Tõll H 3357
EIE Jutik H 17280
1939/40. 6130—259,8—4,24
EEI Albert H 2731
EEE Lonni HS 10316, III põlvk.
1937/38. 7628—291,6—3,82

ISA Naagu ƏCHF 1110
II Näär ƏCHF 614
IE Muti 227 ƏCHF 3991
3—4 keskm. 5863—259,2—4,42
III Neero ƏCHF 173—4903
IIE Rumba ƏCHF 857—28107
1953. 4—5837—245,0—4,20
IEI Priidu ƏCHF 217
IEE Ellik ƏCHF 3809
1956. 8—5846—266,0—4,55

ƏCHF 1353 PRIN 116

Audru sovh., Pärnu raj.
Sünd. 15. X 1961 oma karjas.
Elk. 2 a. 1 k. 620 kg, välimik 84,0 p., klass eliit. RTR 27. XI 1963.
Mõõtmed: tk 136, sk 137, rk 139, rs 60, rl 50, ll¹ 52, ll² 50, lp 55, kpr 170, rü 204.

EMA Kire 237 ƏCHFM 5152, IV põlvk.
1962/63. 2—4097—154,2—3,76
EI Narro ƏCHF 978
EE Kanni, emk. III põlvk.
1959/60. 4—4757—180,2—3,78
EII Nabras ƏCHF 389
EIE Rahe ƏCHF 3349
1959. 4—5132—219,5—4,28
EEI Naks ƏCHF 403
EEE Kulla, emk. II põlvk.

ISA Prints ƏCHF 708
II Linge ƏCHF 21—4746
IE Auguste 270 ƏCHF 2723
1958. 5—6739—249,6—3,70
III Lindberg H 2363
IIE Aare H 24581
1946/47. 3562—137,3—3,85
IEI Linge ƏCHF 21—4746
IEE Salli 71, emk. IV põlvk.
1953. 2579—117,4—4,56

ƏCHF 1354 VOOL 32117

Audru sovh., Pärnu raj.
Sünd. 16. II 1962 Pärivere sovh., Pärnu raj.
Elk. 1 a. 9 k. 477 kg, välimik 88,5 p., klass eliit. RTR 25. XI 1963.
Mõõtmed: tk 125, sk 125, rk 126, rs 65, rl 43, ll¹ 46, ll² 46, lp 46, kpr 158, rü 186.

EMA Dora 8/04217 ƏCHF 8093
1962/63. 1—2767—102,8—3,72
EI Adema 516 NRS 45158
EE Dora 3 NRS 414948
4.1—344—5050—233—4,61
EII Adema 469 NRS 45083
EIE Adema 422 FRS 254870
4.8—415—6910—313—4,53
EEI Amarillas Nettes Diamant NRS 34059
EEE Dora NRS 338870
5.11—366—5785—250—4,32

ISA Rotterda Smits 68 NRS 55082
II Jelsumer Gerard Wouter FRS 47475
IE Rotterda Smits 51 FRS 291840
3.2—359—5317—230—4,33
III Friso Wouter FRS 44116
IIE Jelsumer Grietje 169 FRS 264750
5.1—300—6270—264—4,21
IEI Jelsumer Rudolf Jan 43 FRS 42884
IEE Rotterda Smits 43 FRS 264057
3.10—446—6793—311,1—4,58

ƏCHF 1355 ILMEN

«9. Mai» kolh., Paide raj.
Sünd. 17. VII 1961 Tori näidissovh., Pärnu raj.
Elk. 2 a. 2 k. 565 kg, välimik 86,0 p., klass eliit. RTR 29. IX 1963.
Mõõtmed: tk 128, sk 127, rk 131, rs 65, rl 50, ll¹ 51, ll² 50, lp 52, kpr 172, rü 194.

EMA Tuule 202 ƏCHF 8477
1960/61. 1—2569—107,5—4,18
EI Naspar ƏCHF 619
EE Tooni ƏCHF 1883
1958/59. 6—6017—236,6—3,93
EII Neero ƏCHF 173—4903
EIE Ristik ƏCHF 849—28099
3—4—5 keskm. 6218—269,2—4,34
EEI Amor H 4435
EEE Tiiu H 25711
1952. 7—4908—189,3—3,86

ISA Iris ƏCHF 1033
II Lutke Eduard FRS 42562
IE Ymkje 56 FRS 266958
4.9—350—6031—281,6—4,67
III Annas Adema 2 FRS 33209
IIE Anke 25 FRS 210740
2.8—354—5894—243,4—4,13
IEI Piet Adema FRS 40183
IEE Ymkje 22 FRS 137648
7.7—380—7554—344,5—4,56

ƏCHF 1356 INDEKS

«9. Mai» kolh., Paide raj.
Sünd. 6. XII 1961 Tori näidissovh., Pärnu raj.
Elk. 1 a. 10 k. 529 kg, välimik 87,0 p., klass eliit. RTR 18. X 1963.
Mõõtmed: tk 129, sk 126, rk 134, rs 65, rl 43, ll¹ 47, ll² 52, lp 47, kpr 164, rü 192.

EMA Ringi ƏCHF 5097
1959/60. 2—3283—144,3—4,40
EI Linas ƏCHF 73—4798
EE Reedik ƏCHF 1869
1952/53. 1—5849—229,3—3,92
EII Lindberg H 2363
EIE Naaskel H 23149
1949. 1—4703—191,8—4,08
EEI Pearu ƏCHF 142—4867
EEE Ristik ƏCHF 849—28099
1952. 3—6441—282,1—4,38

ISA Iris ƏCHF 1033
II Lutke Eduard FRS 42562
IE Ymkje 56 FRS 266958
4.9—350—6031—281,6—4,67
III Annas Adema 2 FRS 33209
IIE Anke 25 FRS 210740
2.8—354—5894—243,4—4,13
IEI Piet Adema FRS 40183
IEE Ymkje 22 FRS 137648
7.7—380—7554—344,5—4,56

ƏCHF 1357 NOOL 421

«9. Mai» kolh., Paide raj.
Sünd. 26. IV 1960 «Kaardiväelase» kolh., Paide raj.
Elk. 3 a. 6 k. 798 kg, välimik 85,0 p., klass eliit. RTR 18. X 1963.
Mõõtmed: tk 136, sk 135, rk 136, rs 76, rl 56, ll¹ 56, ll² 55, lp 54, kpr 188, rü 220.

EMA Nirje 1257 ƏCHF 4347
1957/58. 1—3458—139,4—4,04
EI Lont ƏCHF 391
EE Nelli 255 ƏCHF 2593
1952. 1—4864—182,9—3,76
EII Linas ƏCHF 73—4798
EIE Reet ƏCHF 337—27551
1951. 4—6152—248,5—4,04
EEI Poiss H 4648
EEE Lillik, emk. IV põlvk.

ISA Nabras ƏCHF 389
II Neero ƏCHF 173—4903
IE Noorus ƏCHF 1711
3—4—5—6—7 keskm.
6221—268,8—4,32
III Nestor, emk. pt.
IIE Anete H 20250
1942/43. 5—6067—230,1—3,79
IEI Neegus H 3742
IEE Noole H 27127
1949. 5—6003—249,5—4,16

PUHTATÕULISED LEHMAD
КОРОВЫ ЧИСТОПОРОДНЫЕ

ЭСНF 7617 AUNI 2

Riisipere Internaatkooli abimaj., Harju raj.
Sünd. 1950 oma karjas.
Elk. 13 a. 521 kg, välimik 77,0 p., klass I. RTR 24. I 1963.

3. VII 60. 7—455—3634—140,5—3,87
9. I 62. 8—722—3536—120,6—3,41

EMA Aulik 82, emk. IV põlvk.
EI Pääru H 3524
EE Kalli 41 HS 9628, III põlvk.
1938/39. 4431—159,0—3,61
ISA Ai-Jumbo H 4475
IE Arg H 25183
1945/46. 3439—138,5—4,03

ЭСНF 7619 MAARA 487

Salutaguse sovh., Rapla raj.
Sünd. 26. X 1956 oma karjas.
Elk. 6 a. 3 k. 508 kg, välimik 83,0 p., klass I. RTR 24. I 1963.

8. II 59. 1—300—3631—130,8—3,60
21. II 60. 2—534—4287—159,2—3,71
12. XI 61. 3—340—3829—137,3—3,59
6. X 62. 4—472—4037—137,3—3,40

EMA Maks 198, emk. pt.
1944/45. 1—5031—154,1—3,06
EI Jaak, emk. pt.
EE Milli, emk. IV põlvk.
1954. 5296—168,0—3,17
EII Juhan H 4243
EIE Paana H 26125
1945/46. 2—1431—56,0—3,91
EEI Pikker ЭСНF 183
EEE Mirdi HS 22564, III põlvk.
1942/43. 2—3281—115,3—3,51
ISA Astur ЭСНF 1000
IE Epp 54 ЭСНF 1195
1950/51. 3—5649—214,7—3,80

ЭСНF 7621 AARA 501/810

Salutaguse sovh., Rapla raj.
Sünd. 21. XI 1956 oma karjas.
Elk. 6 a. 2 k. 596 kg, välimik 84,0 p., klass I. RTR 24. I 1963.

25. III 59. 1—296—3179—115,0—3,62
28. III 60. 2—248—4135—135,6—3,28
27. II 61. 3—257—4476—161,5—3,61
17. I 62. 4—257—3961—160,6—4,05
29. I 63. 5—316—4155—161,4—3,88

EMA Aaga 29, emk. IV põlvk.
EI Madis H 3927
EE Aki, emk. III põlvk.
1947. 2—3281—117,5—3,58
EEE Agnes, emk. III põlvk.
ISA Astur ЭСНF 1000
IE Epp 54 ЭСНF 1195
1950/51. 3—5649—214,7—3,80

ЭСНF 7623 KOIT 576/867

Salutaguse sovh., Rapla raj.
Sünd. 29. VI 1957 oma karjas.
Elk. 5 a. 7 k. 538 kg, välimik 83,0 p., klass I. RTR 24. I 1963.

22. VIII 59. 1—405—3691—134,4—3,64
14. I 61. 2—292—4990—182,4—3,66
2. I 62. 3—311—4302—168,0—3,91
25. XII 62. 4—341—4531—166,1—3,66

EMA Tulbi, emk. IV põlvk.
1957/58. 1—3616—112,0—3,10
EI Jaak, emk. pt.
EE Taisi 14, emk. III põlvk.
1953/54. 6105—188,0—3,08
EII Juhan H 4232
EIE Paana H 26125
1945/46. 1431—56,0—3,91
EEI Madis H 3927
EEE Donna, emk. II põlvk.
ISA Astur ЭСНF 1000
IE Epp 54 ЭСНF 1195
1950/51. 3—5649—214,7—3,80

ЭСНF 7625 LEENU 499/99

Salutaguse sovh., Rapla raj.
Sünd. 13. XI 1956 oma karjas.
Elk. 6 a. 2 k. 667 kg, välimik 84,5 p., klass I. RTR 24. I 1963.

1. III 59. 1—244—2126— 79,9—3,76
28. III 60. 2—247—3211—114,9—3,58
6. III 61. 3—275—3439—145,2—4,22
8. II 62. 4—322—3190—144,7—4,54
7. I 63. 5—287—3082—121,8—3,95

EMA Leili II, emk. pt.
1957/58. 4—3811—110,5—2,90
EI Jaak, emk. pt.
EE Lehte 6, emk. pt.
1954. 1—5230—170,6—3,26
EII Juhan H 4232
EIE Paana H 26125
1945/46. 2—1431—56,0—3,91
EEI Sultan H 4211
EEE Õie HS 22110, III põlvk.
1940/41. 4109—149,4—3,64
ISA Astur ЭСНF 1000
IE Epp 54 ЭСНF 1195
1950/51. 3—5649—214,7—3,80

ƏCHF 7627 LILLE 396/60

Salutaguse sovh., Rapla raj.
Sünd. 3. VII 1955 oma karjas.
Elk. 7 a. 627 kg, välimik 81,0 p., klass eliit. RTR 24. I 1963.

1957. 1—279—2812—101,8—3,62
9. X 58. 2—300—4696—172,2—3,67
11. X 59. 3—306—5790—210,8—3,64
18. X 60. 4—275—5246—198,1—3,78
27. VIII 61. 5—308—4947—184,8—3,73
1. VIII 62. 6—273—4508—178,2—3,73

EMA Leiga 99, emk. pt.
1955. 2—5702—182,9—3,21
EI Jaak, emk. pt.
EE Luuna 2, emk. pt.
1954. 6209—205,0—3,30
EII Juhan H 4232
EIE Paana H 26125
1945/46. 2—1431—56,0—3,91
EEI Neegus H 3742
EEE Valli H 23915
1942/43. 3768—154,8—4,11
ISA Jaak, emk. pt.
II Juhan H 4232
IE Paana H 26125
1945/46. 2—1431—56,0—3,91

ƏCHF 7629 SAARI 45/54

Salutaguse sovh., Rapla raj.
Sünd. 20. V 1958 oma karjas.
Elk. 4 a. 8 k. 579 kg, välimik 80,0 p., klass I. RTR 24. I 1963.

2. IV 61. 1—273—2735—102,7—3,76
22. II 62. 2—281—3720—137,6—3,70
28. II 63. 3—285—3911—137,8—3,52

EMA Sessi 365 ƏCHFM 4222, IV põlvk.
1959. 3—3922—154,2—3,93
ISA Luks ƏCHF 999
IE Tiuks 535 ƏCHF 2983
1954. 1—4899—190,9—3,90

ƏCHF 7631 RIIA 511/811

Salutaguse sovh., Rapla raj..
Sünd. 5. XII 1956 oma karjas.
Elk. 6 a. 1 k. 584 kg, välimik 80,0 p., klass eliit. RTR 24. I 1963.

25. III 59. 1—322—4033—160,4—3,98
13. IV 60. 2—291—4447—147,3—3,32
22. VI 61. 3—283—3801—143,7—3,78
26. V 62. 4—261—2491— 91,7—3,68

EMA Rulli II 300, emk. IV põlvk.
1957. 2—4373—158,7—3,63
EI Hamlet, emk. pt.
EE Rita, emk. III põlvk.
1954. 1—4849—160,0—3,30
EII Heros H 4394
EIE Reet ƏCHF 337—27551
1951. 4—6152—248,5—4,04
EEI Pikker ƏCHF 183
EEE Reedik 21, emk. II põlvk.
ISA Luks ƏCHF 999
IE Tiuks 535 ƏCHF 2983
1954. 1—4899—190,9—3,90

ƏCHF 7633 MILLI 136/263

Salutaguse sovh., Rapla raj.
Sünd. 23. III 1959 oma karjas.
Elk. 3 a. 9 k. 540 kg, välimik 77,0 p., klass I. RTR 24. I 1963.

5. III 62. 1—302—3273—121,2—3,70

EMA Mirri 399, emk. IV põlvk.
1959/60. 2—5051—177,1—3,51
EI Jaak, emk. pt.
EE Miila 86, emk. III põlvk.
EII Juhan H 4232
EIE Paana H 26125
1945/46. 2—1431—56,0—3,91
EEI Pikker ƏCHF 183
EEE Maret HS 24048, II põlvk.
1944/45. 1901—69,9—3,68
ISA Luks ƏCHF 999
IE Tiuks 535 ƏCHF 2983
1954. 1—4899—190,9—3,90

ƏCHF 7635 LUTI 168/286

Salutaguse sovh., Rapla raj.
Sünd. 6. V 1959 oma karjas.
Elk. 3 a. 8 k. 461 kg, välimik 78,0 p., klass I. RTR 24. I 1963.

14. XII 61. 1—322—3313—122,8—3,71
14. XI 62. 2—586—2812—122,4—4,35

EMA Loode 324, emk. pt.
1959. 3—3780—141,1—3,73
EI Jaak, emk. pt.
EE Leiga 99, emk. pt.
1955. 5702—182,9—3,21
EII Juhan H 4232
EIE Paana H 26125
1945/46. 2—1431—56,0—3,91
EEI Jaak, emk. pt.
EEE Luuna II, emk. pt.
1954. 6209—205,0—3,30
ISA Luks ƏCHF 999
IE Tiuks 535 ƏCHF 2983
1954. 1—4899—190,9—3,90

ƏCHF 7637 REEDIK 52/25

Salutaguse sovh., Rapla raj.
Sünd. 29. VI 1958 oma karjas.
Elk. 4 a. 6 k. 606 kg, välimik 79,5 p., klass I. RTR 24. I 1963.

16. XI 60. 1—277—2038—84,4—4,14
28. I 62. 2—328—4192—160,1—3,82
13. II 63. 3—270—3902—151,7—3,88

EMA Rulli 432, emk. IV põlvk.
1961/62. 4—4833—177,2—3,67
EI Astur ƏCHF 1000
EE Trulla 282, emk. III põlvk.
1959/60. 3—4840—175,2—3,61
EEI Jaak, emk. pt.
EEE Talmi 66, emk. II põlvk.
ISA Nagaan ƏCHF 998
IE Lible ƏCHF 1879
1953. 1—5409—218,7—4,04

ЭСНF 7639 AIMI 140/204

Salutaguse sovh., Rapla raj.
Sünd. 25. III 1959 oma karjas.
Elk. 3 a. 6 k. 561 kg, välimik 81,0 p., klass I. RTR 24. I 1963.

8. XII 61. 1—447—3548—132,4—3,73

EMA Aara 501 ЭСНF 7621
1962. 4—3961—160,6—4,05

ISA Billi 659, emk. pt.
II Boodo ЭСНF 239
IE Ilma 167 ЭСНF 3209
1952. 1—4936—207,4—4,10

ЭСНF 7641 LILLIK 588/888

Salutaguse sovh., Rapla raj.
Sünd. 3. X 1957 oma karjas.
Elk. 5 a. 3 k. 654 kg, välimik 85,0 p., klass I. RTR 24. I 1963.

21. VI 59. 1—259—1949—70,0—3,59
30. IV 60. 2—245—2626—101,2—3,85
22. III 61. 3—274—3380—131,0—3,88
2. III 62. 4—214—2260—83,2—3,68
2. II 63. 5—272—3654—134,5—3,68

EMA Lille 60/396 ЭСНF 7627
1960/61. 4—5246—198,1—3,78

ISA Luks ЭСНF 999
IE Tiuks 535 ЭСНF 2983
1954. 1—4899—190,9—3,90

ЭСНF 7643 KAASA 344

Salutaguse sovh., Rapla raj.
Sünd. 18. IX 1954 oma karjas.
Elk. 8. a. 4 k. 587 kg, välimik 79,5 p., klass eliit. RTR 24. I 1963.

12. XII 57. 1—300—4456—136,8—3,07
11. XI 58. 2—294—4777—168,6—3,53
1. XI 59. 3—287—4664—161,9—3,47
16. X 60. 4—296—5595—221,2—3,95
13. X 61. 5—363—5684—218,2—3,84
9. XII 62. 6—357—5480—199,1—3,63

EMA Kaare 143, emk. pt.
1954/55. 1—4141—132,8—3,21
EI Pikker ЭСНF 183
EE Keeri 10, emk. pt.
EEI Roola H 4454
EEE Epa H 22811
1940/41. 2—3456—129,8—3,78

ISA Hamlet, emk. pt.
II Heros H 4394
IE Reet ЭСНF 337—27551
1951. 4—6152—248,5—4,04

ƏCHF 7645 ALLA 527/827

Salutaguse sovh., Rapla raj.
Sünd. 26. II 1957 oma karjas.
Elk. 5 a. 11 k. 568 kg, välimik 81,5 p., klass I. RTR 24. I 1963.

11. V 59. 1—366—3388—124,6—3,68
22. VII 60. 2—257—3597—125,0—3,49
21. VI 61. 3—273—4575—173,8—3,80
21. V 62. 4—255—3325—121,2—3,64

EMA Aare 182, emk. IV põlvk.
1954/55. 1—5120—154,7—3,02
EI Jaak, emk. pt.
EE Anni 23, emk. III põlvk.
EII Juhan H 4232
EIE Paana H 26125
1945/46. 2—1431—56,0—3,91
EEI Madis H 3927
EEE Agnes, emk. II põlvk.
ISA Astur ƏCHF 1000
IE Epp 54 ƏCHF 1195
1950/51. 3—5649—214,7—3,80

ƏCHF 7647 LÕÕRI 293

«Energia» kolh., Rakvere raj.
Sünd. 13. V 1954 oma karjas.
Elk. 8 a. 8 k. 479 kg, välimik 75,0 p., klass I. RTR 21. I 1963.

25. VI 57. 2—291—2048—86,0—4,20
19. V 58. 3—286—2181—103,4—4,74
9. VI 59. 4—295—2791—116,4—4,17
7. V 60. 5—411—3322—126,6—3,81
8. VIII 61. 6—327—2879—115,1—4,00
30. VII 62. 7—438—2392—81,5—3,40

EMA Krõõt 282, emk. IV põlvk.
1958/59. 5—3414—123,8—3,63
EI Mihkel ƏCHF 47—4772
EE Tiina HS 25524, III põlvk.
1944/45. 3959—139,7—3,53
ISA Doots, emk. pt.
II Ado ƏCHF 75—4800
IE Taiga 146 ƏCHF 1739
1951. 3534—151,9—4,3

ƏCHF 7649 KEHIK 904

«Energia» kolh., Rakvere raj.
Sünd. 1. IV 1957 oma karjas.
Elk. 5 a. 10 k. 528 kg, välimik 79,0 p., klass I. RTR 21. I 1963.

28. XI 59. 1—339—3037—114,0—3,75
10. I 61. 2—264—3121—119,9—3,84
28. XI 61. 3—277—2873—103,1—3,59
4. X 62. 4—323—3583—133,1—4,04

EMA Kirjes 137, emk. pt.
EI Allan, emk. pt.
EE Malle H 25117
1940/41. 4141—150,4—3,63
EII Allan H 3215
EIE Reesi H 23143
1940/41. 4524—175,3—3,87
ISA Miska, emk. pt.
II Virgu 171, emk. pt.
IE Mirdi, emk. IV põlvk.
1947/48. 2114—79,8—3,78
III Kaim H 4669
IIE Talvik H 25421
1945/46. 3819—155,2—4,06
IEI Tõnni H 4201
IEE Lehti, emk. III põlvk.
1947/48. 3126—113,2—3,62

ƏCHF 7651 OLDE 996

«Energia» kolh., Rakvere raj.
Sünd. 25. VI 1957 oma karjas.
Elk. 5 a. 7 k. 481 kg, välimik 77,0 p., klass I. RTR 21. I 1963.

31. X 59. 1—335—3000—113,7—3,79
18. X 60. 2—330—3435—128,6—3,74
21. X 61. 3—315—2171—85,3—3,92
13. X 62. 4—374—2028—72,9—3,59

EMA Lõõri 293 ƏCHF 7647
1960. 5—3322—126,6—3,81

ISA Maidu, emk. pt.
II Poonus ƏCHF 559
IE Paula 280 ƏCHFM 3070, IV põlvk.
1957/58. 4—3329—126,5—3,79

ƏCHF 7653 KERSTI 102

«Energia» kolh., Rakvere raj.
Sünd. 25. V 1953 oma karjas.
Elk. 9 a. 7 k. 540 kg, välimik 78,0 p., klass I. RTR 21. I 1963.

29. V 58. 2—334—2467—83,1—3,37
4. VII 59. 3—302—2650—99,2—3,74
29. V 60. 4—299—3102—116,3—3,75
25. V 61. 5—280—3525—130,6—3,70
16. V 62. 6—230—2155—81,8—3,79

EMA Tilla ƏCHF 95—27259
1946/47. 1—3345—126,8—3,67

ISA Priidu ƏCHF 259
IE Nr. 15 ƏCHF 489—27703
1947/48. 4—3157—132—4,18

ƏCHF 7655 MEELI 1159

«Kindluse» kolh., Harju raj.
Sünd. 2. VI 1955 oma karjas.
Elk. 7 a. 9 k. 612 kg, välimik 78,5 p., klass I. RTR 7. III 1963.

1. IX 58. 1—231—1204—41,9—3,48
20. VI 59. 2—280—2418—92,5—3,83
26. III 60. 3—312—3682—137,0—3,72
3. IV 61. 4—324—3855—133,6—3,47

EMA Meeri 114, emk. IV põlvk.
1955/56. 7—2843—116,7—4,10
EI Mats H 4452
EE Lille HS 23448, III põlvk.
1942/43. 1—2762—103,5—3,75

ISA Ekstra 26, emk. pt.
II Neegus H 4683
IE Vaarik 26 H 26839
1953. 5675—221,3—3,90

ƏCHF 7657 UIME 609/3591

Mitšurini-nim. sovh., Rapla raj.
Sünd. 6. II 1957 oma karjas.
Elk. 6 a. 568 kg, välimik 81 p., klass I. RTR 7. II 1963.

1. IV 60. 1—328—3630—134,7—3,71
17. VI 61. 2—288—3346—117,9—3,52

EMA Pille 4830 ƏCHF 6669
1960. 4—4505—172,8—3,83

ISA Lord ƏCHF 489
IE Hexe 430 ƏCHF 1729
1954. 3—4471—186,9—4,18

ЭСНF 7659 VIIVI 157

Mitšurini-nim. sovh., Rapla raj.
Sünd. 11. VII 1958 oma karjas.
Elk. 4 a. 7 k. 599 kg,välimik 79,0 p., klass I. RTR 7. II 1963.

12. XII 60. 1—3447—122,6—3,56

8. XII 61. 2—297—3670—147,4—4,02

EMA Leedi 41, emk. pt.
1960/61. 7—4613—169,6—3,68
EI Tõnu ЭСНF 180
EE Kita, emk. IV põlvk.

ISA Lord ЭСНF 489
IE Hexe 430 ЭСНF 1729
1954. 3—4471—186,9—4,18

ЭСНF 7661 VIIRA 113

Mitšurini-nim. sovh., Rapla raj.
Sünd. 20. II 1958 oma karjas.
Elk. 4 a. 11 k. 549 kg, välimik 80,5 p., klass I. RTR 7. II 1963.

16. IV 60. 1—319—3062—128,5—4,20
21. IV 61. 2—305—3807—134,4—3,53

17. III 62. 3—290—3819—140,8—3,69

EMA Lea 34 ЭСНF 2765
1954/55. 2—3563—131,8—3,70

ISA Lord ЭСНF 489
IE Hexe 430 ЭСНF 1729
1954. 3—4471—186,9—4,18

ЭСНF 7663 VILMA 163

Mitšurini-nim. sovh., Rapla raj.
Sünd. 26. IX 1956 oma karjas.
Elk. 6 a. 4 k. 647 kg, välimik 80,5 p., klass I. RTR 7. II 1963.

6. XII 60. 1—330—3565—140,9—3,95

1. I 62. 2—365—3628—148,2—4,08

EMA Milli ЭСНF 4251
1957. 2—5030—201,2—4,00

ISA Lord ЭСНF 489
IE Hexe 430 ЭСНF 1729
1954. 3—4471—186,9—4,18

ЭСНF 7665 LEHIK 492

Mitšurini-nim. sov., Rapla raj.
Sünd. 6. IV 1959 oma karjas.
Elk. 3 a. 10 k. 503 kg, välimik 76,5 p., klass I. RTR 7. II 1963.

1. VIII 61. 1—357—2718—109,6—4,03

EMA Lehte ЭСНF 4943
1957/58. 3—4028—151,3—3,76

ISA Lord ЭСНF 489
IE Hexe 430 ЭСНF 1729
1954. 3—4471—186,9—4,18

ЭСНF 7667 MEETA 502

EPA Raadi õppe- ja katsemaj., Tartu raj.
Sünd. 15. III 1953 Habaja sovh., Harju raj.
Elk. 9 a. 11 k. 576 kg, välimik 78,0 p., klass I. RTR 6. II 1963.

25. VI 56. 1—310—3524—117,8—3,34
26. VI 57. 2—314—5088—187,8—3,69
5. VI 58. 3—310—4389—153,3—3,49
8. V 59. 4—360—7081—251,4—3,55
14. V 60. 5—525—4922—181,7—3,7
13. I 62. 6—6078—217,5—3,58
19. III 63. 7—365—4368—157,3—3,60

EMA Meeta 112 ЭСНF 2253
1950. 1—4682—177,9—3,80

ISA Armu ЭСНF 323
IE Kai 96 ЭСНF 1233
1949/50. 1—5073—208,0—4,10

ЭСНF 7669 RILMA 514

EPA Raadi õppe- ja katsemaj., Tartu raj.
Sünd. 25. X 1954 Vändra Katsej., Pärnu raj.
Elk. 8 a. 3 k. 654 kg, välimik 81,5 p., klass I. RTR 6. II 1962.

11. XI 56. 1—275—2712—99,6—3,67
27. X 57. 2—283—3596—131,0—3,64
30. X 58. 3—300—4398—160,2—3,64
7. XI 59. 4—237—3212—122,0—3,80
8. X 60. 5—297—3060—125,6—4,10
21. X 61. 6—315—5043—183,8—3,64
12. X 62. 7—365—5197—189,4—3,65

EMA Ritsa ЭСНF 2559
1953. 1—3164—115,8—3,66

ISA Linas ЭСНF 73—4798
IE Naaskel H 23149
1939/40. 1—4703—191,9—4,08

ЭСНF 7671 LIIDI 612

EPA Raadi õppe- ja katsemaj., Tartu raj.
Sünd. 20. II 1958 oma karjas.
Elk. 5 a. 577 kg, välimik 75,5 p., klass eliit. RTR 6. II 1963.

28. VI 60. 1—258—3788—141,9—3,75
21. VI 61. 2—284—4861—180,7—3,72
21. VI 62. 3—244—5812—215,6—3,71

EMA Liidi 521 ЭСНF 4861
1959. 3—3836—155,8—4,06

ISA Luurik ЭСНF 716
IE Aime ЭСНF 629—27849
1954. 6—7261—292,7—4,03

ЭСНF 7673 KATI 614

EPA Raadi õppe- ja katsemaj., Tartu raj.
Sünd. 19. III 1958 oma karjas.
Elk. 4 a. 11 k. 641 kg, välimik 76,5 p., klass I. RTR 6. II 1963.

29. VII 60. 1—246—3138—117,6—3,75
17. VI 61. 2—229—3393—120,5—3,55
10. V 62. 3—267—4363—126,7—3,73

EMA Kati 518 ЭСНF 4161
1958. 2—5183—217,3—4,19

ISA Luurik ЭСНF 716
IE Aime ЭСНF 629—27849
1954. 6—7261—292,7—4,03

ƏCHF 7675 KETU 627

EPA Raadi õppe- ja katsemaj., Tartu raj.
Sünd. 20. V 1957 oma karjas.
Elk. 5 a. 8 k. 595 kg, välimik 82,0 p., klass eliit. RTR 6. II 1963.

2. IV 61. 1—315—4822—186,8—3,87
7. III 62. 2—341—4276—155,3—3,63
22. III 63. 3—285—4089—161,6—3,95

EMA Ketu 500 ƏCHF 4859
1961. 6—6667—271,1—4,09

ISA Luurik ƏCHF 716
IE Aime ƏCHF 629—27849
1954. 6—7261—292,7—4,03

ƏCHF 7677 MEETA 613

EPA Raadi õppe- ja katsemaj., Tartu raj.
Sünd. 26. VI 1957 oma karjas.
Elk. 5 a. 7 k. 585 kg, välimik 79,0 p., klass I. RTR 6. II 1963.

29. VII 60. 1—460—4261—155,0—3,64
18. XII 61. 2—226—4315—167,8—3,89
30. X 62. 3—275—4909—183,3—3,73
19. X 63. 4—286—3880—144,1—3,71

EMA Meeta 502 ƏCHF 7667
1960. 5—4922—181,7—3,70

ISA Luurik ƏCHF 716
IE Aime ƏCHF 629—27849
1954. 4—7261—292,7—4,03

ƏCHF 7679 MEETA 616

EPA Raadi õppe- ja katsemaj., Tartu raj.
Sünd. 5. VI 1958 oma karjas.
Elk. 4 a. 8 k. 654 kg, välimik 78,0 p., klass I. RTR 6. II 1963.

29. VIII 60. 1—188—2005—65,0—3,24
17. VII 61. 2—227—3413—130,8—3,83
5. VI 62. 3—269—3883—148,1—3,81
9. VII 63. 4—235—4124—153,3—3,71

EMA Meeta 502 ƏCHF 7667
1960. 5—4922—181,7—3,70

ISA Nimrod ƏCHF 760
IE Aaltje 15 NRS 342000
3.6—378—6267—254,4—4,06

ƏCHF 7681 JULIETTE 648

EPA Raadi õppe- ja katsemaj., Tartu raj.
Sünd. 2. XII 1958 oma karjas.
Elk. 4 a. 2 k. 611 kg, välimik 76,5 kg, klass I. RTR 6. II 1963.

25. X 61. 1—382—4076—154,5—3,79

EMA Juliette 522 ƏCHF 4867
1958. 2—5094—189,4—3,72

ISA Nimrod ƏCHF 760
IE Aaltje 15 NRS 342000
3.6—378—6267—254,4—4,06

ЭСНF 7683 PRIIMA 557

EPA Raadi õppe- ja katsemaj., Tartu raj.
Sünd. 4. XII 1954 Viisu näidissovh., Paide raj.
Elk. 8 a. 2 k. 671 kg, välimik 76,0 p., klass eliit. RTR 6. II 1963.

24. I 58. 1—310—5007—183,0—3,66
7. I 59. 2—410—5064—192,9—3,81
29. V 60. 3—392—5033—209,8—4,16
5. IX 61. 4—350—6490—238,8—3,68
2. XI 62. 5—292—6105—222,8—3,65

EMA Piiri 526 ЭСНF 2751
1954. 1—4910—191,3—3,90

ISA Laks ЭСНF 377
IE Astooria H 23147
1949. 9—6871—274,9—4,00

ЭСНF 7685 LEMMI 585

EPA Raadi õppe- ja katsemaj., Tartu raj.
Sünd. 2. VII 1956 oma karjas.
Elk. 6 a. 8 k. 606 kg, välimik 76,5 p., klass I. RTR 6. II 1963.

3. VIII 59. 1—319—3578—141,0—3,94
17. VI 60. 2—257—2166—93,5—4,32
16. VI 61. 3—230—4400—163,4—3,71
7. IV 62. 4—238—4794—176,6—3,68
29. V 63. 5—276—4414—169,3—3,83

EMA Lemmi 504 ЭСНF 4855
1957. 2—4751—176,7—3,72

ISA Koit ЭСНF 261
IE Kilk ЭСНF 321—27535
3—4—6—7 keskm. 7226—291,9—4,04

ЭСНF 7687 KETU 570

EPA Raadi õppe- ja katsemaj., Tartu raj.
Sünd. 2. VI 1956 oma karjas.
Elk. 6 a. 8 k. 642 kg, välimik 76,0 p., klass I. RTR 6. II 1963.

31. XII 58. 1—270—3187—115,8—3,63
19. XII 59. 2—555—4317—161,7—3,74
29. XI 61. 3—367—5338—193,5—3,62
19. III 63. 4—365—4653—173,0—3,71

EMA Ketu 500 ЭСНF 4859
1961. 6—6667—271,1—4,09

ISA Noobel ЭСНF 392
IE Kilk ЭСНF 321—27535
3—4—6—7 keskm. 7226—291,9—4,04

ЭСНF 7689 MEETA 602

EPA Raadi õppe- ja katsemaj., Tartu raj.
Sünd. 25. VI 1956 oma karjas.
Elk. 6 a. 7 k. 609 kg, välimik 80,5 p., klass eliit. RTR 6. II 1963.

12. V 60. 1—405—4057—137,7—3,39
20. IX 61. 2—4771—181,9—3,81
31. VII 62. 3—365—2746—93,5—3,40

EMA Meeta 502 ЭСНF 7667
1960/61. 5—4922—181,7—3,70

ISA Noobel ЭСНF 392
IE Kilk ЭСНF 321—27535
3—4—6—7 keskm. 7226—291,9—4,04

ƏCHF 7691 RUTIK 2227

Kehtna kolh., Rapla raj.
Sünd. 25. IV 1958 oma karjas.
Elk. 4 a. 9. k. 502 kg, välimik 80,0 p., klass I. RTR 18. II 1963.

1. VI 60. 1—304—2703—95,9—3,55
10. VI 61. 2—473—3133—117,6—3,75
12. XI 62. 3—378—2845—97,1—3,42

EMA Ruthe 437, emk. pt.
1960. 7—3521—122,7—3,48
EI Piitre H 4132
EE Ruthe H 26147
1945/46. 2—3009—118,0—3,92
ISA Leek ƏCHF 726
IE Juno ƏCHF 727—27961
3—5—6 keskm. 5455—221,5—4,06

ƏCHF 7693 MARVI 2300

Kehtna kolh. Rapla raj.
Sünd 23. VI 1958 oma karjas.
Elk. 4 a. 8 k. 516 kg, välimik 78,5 p., klass I. RTR 18. II 1963.

23. V 61. 1—312—3666—136,2—3,71
18. IV 2—309—3229—104,7—3,24

EMA Minne 579 ƏCHFM 4872, IV põlvk.
1961. 7—3616—144,5—4,00
ISA Nulg ƏCHF 997
IE Lalli ƏCHF 855—28105
3—5—7 keskm. 5644—226,4—4,01

ƏCHF 7695 ELLU 1717

Kehtna kolh., Rapla raj.
Sünd. 5. IV 1956 oma karjas.
Elk. 6 a. 10 k. 502 kg, välimik 79,5 p., klass I. RTR 18. II 1963.

19. VIII 58. 1—339—2327—79,1—3,40
29. IX 59. 2—389—3686—130,5—3,54
23. XI 60. 3—340—3288—131,4—4,00
27. X 61. 4—336—3078—120,3—3,91
29. X 62. 5—368—3404—119,4—3,51

EMA Elka 634, emk. pt.
1961. 7—3928—142,9—3,64
EI Joonas ƏCHF 160—4860
EE Eku 204, emk. IV põlvk.
1951. 3—2617—86,4—3,30
EEI Tõnu, emk. IV põlvk.
EEE Loona 33, emk. III põlvk.
1951. 3075—104,6—3,40
ISA Pikker ƏCHF 320
IE Säde 78 ƏCHF 787—28037
1950. 7—3146—141,6—4,50

ƏCHF 7697 VIRDI 1857

Kehtna kolh., Rapla raj.
Sünd. 27. IX 1956 oma karjas.
Elk. 6 a. 4 k. 599 kg, välimik 78,0 p., klass I. RTR 18. II 1963.

18. IX 58. 1—369—2301—85,9—3,73
18. X 59. 2—338—2510—99,3—3,96
8. XII 60. 3—693—3702—137,5—3,71
16. I 63. 4—453—3980—135,6—3,43

EMA Virku 439, emk. IV põlvk.
1957. 5—3399—112,8—3,32
EI Piitre H 4132
EE Aali HS 24054, III põlvk.
1942/43. 4298—147,0—3,41
ISA Laurits ƏCHF 283
IE Lehik ƏCHF 327—27541
1947/48. 1—4159—167,9—4,04

ƏCHF 7699 LALLA 2358

Kehtna kolh., Rapla raj.
Sünd. 28. XI 1958 oma karjas.
Elk. 4 a. 2 k. 504 kg, välimik 81,0 p., klass I. RTR 18. II 1963.

21. X 60. 1—418—3523—133,7—3,80
28. II 62. 2—366—3620—130,2—3,60

EMA Liilia 1673, emk. pt.
1960. 2—3913—136,3—3,48
EI Kaim ƏCHF 328
EE Lille 635, emk. pt.
1956. 2—2848—91,1—3,20
EEI Joonas ƏCHF 160—4890
EEE Kellik, emk. IV põlvk.
4—2785—90,3—3,60
ISA Nurm ƏCHF 1106
IE Nukku ƏCHF 4555
1958. 2—6051—245,3—4,05

ƏCHF 7701 REESI 2566

Kehtna kolh., Rapla raj.
Sünd. 18. VII 1959 oma karjas.
Elk. 3 a. 8 k. 462 kg, välimik 81,5 p., klass I. RTR 18. II 1963.

7. IV 61. 1—461—2985—117,7—3,94
9. XI 62. 2—314—3863—134,4—3,49

EMA Reeda 1992 ƏCHF 6241
1960. 1—3000—115,1—3,84
ISA Nugis ƏCHF 725
IE Endu ƏCHF 1787
1952. 1—4726—194,2—4,11

ƏCHF 7703 POOLA 636

«Sangari» kolh., Harju raj.
Sünd. 27. V 1955 oma karjas.
Elk. 7 a. 9 k. 505 kg, välimik 75,5 p., klass I. RTR 18. II 1963.

27. III 58. 1—320—3062—111,9—3,65
13. IV 59. 2—263—3114—118,9—3,82
3. V 60. 3—274—2666—107,4—4,03
5. V 61. 4—575—3535—135,2—3,82
20. II 63. 5—3592—111,7—3,11

EMA Marika 8, emk. IV põlvk.
1958/59. 5—3800—136,9—3,60
EI Kalle, emk. III põlvk.
EE Meesik 105 H 26133
1946/47. 1—2352—90,5—3,85
ISA Leek ƏCHF 226
IE Landa ƏCHF 2079
1950. 2—5758—246,0—4,27

ƏCHF 7705 TUTI 203

ETKVL-i Aianduskombinaadi Vana-Aaviku põllumaj., Harju raj.
Sünd. 27. IX 1960 oma karjas.
Elk. 2 a. 5 k., 467 kg, välimik 78,5 p., klass eliit. RTR 4. III 1963.

12. IV 62. 1—291—2935—110,0—3,75
4. III 63. 2—4523—172,7—3,82

EMA Trulli ƏCHF 5131
3—4 keskm. 4519—175,0—3,87
ISA Vimm ƏCHF 810
IE Vanda 385 ƏCHF 2103
1951. 1—5478—220,3—4,02

ЭСНF 7707 TOTI 202

ETKVL-i Aianduskombinaadi Vana-Aaviku põllumaj., Harju raj.
Sünd. 27. IX 1960 oma karjas.
Elk. 2 a. 5 k. 468 kg, välimik 77,0 p., klass I. RTR 4. III 1963.

12. IV 62. 1—292—2651—106,0—4,00

EMA Trulli ЭСНF 5131
3—4 keskm. 4519—175,0—3,87

20. II 63. 2—284—3503—141,1—4,03

ISA Vimm ЭСНF 810
IE Vanda 385 ЭСНF 2103
1951. 1—5478—220,3—4,02

ЭСНF 7709 ESMIK 197

ETKVL-i Aianduskombinaadi Vana-Aaviku põllumaj., Harju raj.
Sünd. 5. IV 1960 oma karjas.
Elk. 2 a. 11 k. 514 kg, välimik 75,0 p., klass I. RTR 4. III 1963.

19. V 62. 1—271—2918—109,3—3,75

EMA Ehti ЭСНF 5121

1961/62. 5—5721—219,5—3,84

ISA Vimm ЭСНF 810

IE Vanda 385 ЭСНF 2103
1951. 1—5478—220,3—4,02

ЭСНF 7711 HULLA 186

ETKVL-i Aianduskombinaadi Vana-Aaviku põllumaj., Harju raj.
Sünd. 16. I 1960 oma karjas.
Elk. 3 a. 2 k. 491 kg, välimik 73,5 p., klass I. RTR 4. III 1963.

22. IV 62. 1—281—2950—111,1—3,77

EMA Hexe ЭСНF 4071
1957/58. 2—5481—214,8—3,92

12. III 63. 2—279—4354—167,7—3,85

ISA Vimm ЭСНF 810
IE Vanda 385 ЭСНF 2103
1951. 1—5478—220,3—4,02

ЭСНF 7713 TÄHIK 199

ETKVL-i Aianduskombinaadi Vana-Aaviku põllumaj., Harju raj.
Sünd. 22. VII 1960 oma karjas.
Elk. 2 a. 7 k. 447 kg, välimik 75,5 p., klass eliit. RTR 4. III 1963.

22. V 62. 1—276—3503—136,6—3,90

EMA Täpsi ЭСНF 4069
1961/62. 6—4880—205,5—4,21

21. II 63. 2—289—3828—148,3—3,87
1—2 keskm. 3666—142,5—3,89

ISA Vimm ЭСНF 810
IE Vanda 385 ЭСНF 2103
1951. 1—5478—220,3—4,02

ƏCHF 7715 LEEVI 1075

«Kindluse» kolh., Harju raj.
Sünd. 5. IV 1955 oma karjas.
Elk. 7 a. 11 k. 583 kg, välimik 77,5 p., klass I. RTR 7. III 1963.

1. VIII 58. 1—211—1429—55,5—3,88
5. V 59. 2—294—3358—123,2—3,67
21. III 60. 3—286—3292—122,6—3,72
25. III 61. 4—302—3479—133,9—3,85
1. III 62. 5—281—2940—109,5—3,72

EMA Loti 170, emk. pt.
3—4 keskm. 3466—126,6—3,65
EI Kemi ƏCHF 51—4776
EE Silli, emk. IV põlv.
ISA Kain 561, emk. pt.
II Penno H 4701
IE Kauni 237, emk. pt.

ƏCHF 7717 LARDA 1185

Kalinini-nim. kolh., Harju raj.
Sünd. 12. IV 1956 oma karjas.
Elk. 7 a. 501 kg, välimik 77,0 p., klass I. RTR 26. IV 1963.

22. V 59. 1—579—2233—88,6—3,97
23. III 61. 2—315—3095—119,3—3,85
7. IV 62. 3—310—3632—128,4—3,54

EMA Harda 384/366 ƏCHF 4769
1957/58. 3—3429—129,1—3,76
ISA Heero 905, emk. pt.
II Hannibal ƏCHF 228
IE Neeri 31 ƏCHF 517—27731
1951/52. 3684—147,4—4,00

ƏCHF 7719 ILOONI 201

Pirita aiandussovh., Harju raj.
Sünd. 24. VII 1958 oma karjas.
Elk. 4 a. 8 k. 661 kg, välimik 86,5 p., klass eliit. RTR 29. III 1963.

16. XI 60. 1—289—3413—143,0—4,19
6. XI 61. 2—360—6000—223,2—3,72
5. XII 62. 3—300—2914—124,0—4,26

EMA Ilmik ƏCHF 2017
1957/58. 5—5759—236,3—4,10
ISA Naaber ƏCHF 527
IE Niida ƏCHF 1721
1951. 1—4989—212,5—4,26

ƏCHF 7721 KIRRI 217

Pirita aiandussovh., Harju raj.
Sünd. 23. III 1959 oma karjas.
Elk. 4 a. 619 kg, välimik 79,0 p., klass I. RTR 29. III 1963.

12. VII 61. 1—315—2771—104,3—3,76
6. VII 62. 2—269—3006—123,3—4,10

EMA Kiti 119 ƏCHF 6407
1959. 1—4265—179,5—4,21
ISA Naaber ƏCHF 527
IE Niida ƏCHF 1721
1951. 1—4989—212,5—4,26

ЭСНF 7723 RIKI 229

Pirita aiandussovh., Harju raj.
Sünd. 20. X 1959 oma karjas.
Elk. 3 a. 5 k. 555 kg, välimik 81,0 p., klass I. RTR 29. III 1963.

27. I 62. 1—272—3677—143,6—3,91

14. I 63. 2—275—3595—153,6—4,27

EMA Reedik ЭСНF 1519
1957/58. 7—6870—258,3—3,76

ISA Naaber ЭСНF 527
IE Niida ЭСНF 1721
1951. 1—4989—212,5—4,26

ЭСНF 7725 AIA 185

Pirita aiandussovh., Harju raj.
Sünd. 7. II 1958 oma karjas.
Elk. 5 a. 2 k. 609 kg, välimik 78,0 p., klass eliit. RTR 29. III 1963.

4. V 60. 1—372—3693—143,7—3,89
3. VII 61. 2—332—3747—114,1—3,05
9. VIII 62. 3—398—4413—161,2—3,65
6. XI 63. 4—317—6066—231,6—3,82

EMA Aga ЭСНF 2053
3—4—5 keskm. 5978—224,6—3,76

ISA Naaber ЭСНF 527
IE Niida ЭСНF 1721
1951. 1—4989—212,5—4,26

ЭСНF 7727 KIISEL 244

Pirita aiandussovh., Harju raj.
Sünd. 19. V 1960 oma karjas.
Elk. 2 a. 10 k. 510 kg, välimik 78,5 p., klass I. RTR 29. III 1960.

21. III 62. 1—317—3344—134,3—4,02

2. IV 63. 2—425—4348—186,1—4,28

EMA Kiti 119 ЭСНF 6407
1959. 1—4265—179,5—4,21

ISA Edur ЭСНF 1044
IE Niire ЭСНF 1793
1951/52. 1—4901—211,2—4,31

ЭСНF 7729 KILLE 245

Pirita aiandussovh., Harju raj.
Sünd. 19. V 1960 oma karjas.
Elk. 2 a. 10 k. 491 kg, välimik 75,5 kg, klass I. RTR 29. III 1963.

15. III 62. 1—2707—118,4—4,37

EMA Kiti 119 ЭСНF 6407
1959. 1—4265—179,5—4,21

ISA Edur ЭСНF 1044
IE Niire ЭСНF 1793
1951/52. 1—4901—211,2—4,31

ƏCHF 7731 MIIRUK 2002

Kuusalu kolh., Harju raj.
Sünd. 24. II 1959 oma karjas.
Elk. 4 a. 553 kg, välimik 77,5 p., klass I. RTR 12. III 1963.

12. II 62. 1—304—3548—139,6—3,93
14. II 63. 2—303—4665—164,9—3,53

EMA Meedik 111 ƏCHF 4653
1958. 5—4968—196,5—3,96

ISA Kõu ƏCHF 520
IE Ennist ƏCHF 1523
3—4—5—6 keskm. 5290—211,1—3,99

ƏCHF 7733 LAIGU 911

Kuusalu kolh., Harju raj.
Sünd. 2. III 1956 oma karjas.
Elk. 7 a. 595 kg, välimik 77,0 p., klass I. RTR 12. III 1963.

15. V 59. 1—247—2249— 91,3—4,06
24. IV 60. 2—262—3388—120,4—3,55
22. IV 61. 3—243—3147—134,0—4,26
4. IV 62. 4—272—3499—114,4—3,27

EMA Lemmik 363, emk. pt.
1956/57. 5—3326—119,7—3,60
EI Aadi H 4581
EE Tähti, emk. pt.
1948/49. 3—4228—166,3—3,93
EEI Loki H 3457
EEE Tuti H 26083
1947/48. 5—4616—185,1—4,02

ISA Peedu ƏCHF 556
IE Tooni 34 ƏCHF 1883
1957. 5—5179—197,3—3,81

ƏCHF 7735 LILLA 1160

Kalinini-nim. kolh., Harju raj.
Sünd. 2. IV 1956 oma karjas.
Elk. 7 a. 505 kg, välimik 76,0 p., klass I. RTR 26. IV 1963.

2. III 59. 1—244—1778—65,9—3,71
12. II 60. 2—602—2292—91,3—3,98
18. XII 61. 3—296—3188—130,3—4,09
5. I 63. 4—340—2846—113,7—4,00

EMA Milla 28, emk. pt.
1953. 4—3631—123,3—3,40
EE Taasi, emk. pt.

ISA Leps ƏCHF 232
IE Maisi ƏCHF 1333
1952/53. 2—6126—248,1—4,05

ƏCHF 7737 KOIDIK 853

«Estonia» kolh., Paide raj.
Sünd. 7. V 1951 oma karjas.
Elk. 11 a. 10 k. 600 kg, välimik 79,5 p., klass I. RTR 8. III 1963.

25. VII 54. 1—267—2219—87,1—3,93
29. V 55. 2—317—4321—160,4—3,71
4. V 56. 3—281—3707—141,8—3,83
22. III 57. 4—320—4858—184,3—3,79
31. III 58. 5—291—4817—164,4—3,41
3. II 60. 6—295—4408—153,0—3,47
9. II 61. 7—351—4403—161,6—3,67
6. III 62. 8—329—3898—135,3—3,47

EMA Kauni 143 ƏCHFM 1048, IV põlvk.
1954. 8—5456—197,1—3,61

ISA Peet, emk. pt.
II Priit H 4563
IE Lemmi H 26739
1946/47. 2—3623—145,1—4,00

ƏCHF 7739 KERMI 460

«Estonia» kolh., Paide raj.
Sünd. 1957 oma karjas.
Elk. 6 a. 1 k. 668 kg, välimik 78,5 p., klass eliit. RTR 8. III 1963.

5. VIII 59. 1—392—4237—148,9—3,51
21. IX 60. 2—324—5910—222,1—3,76
22. XI 61. 3—420—5430—202,5—3,73

EMA Koidik 853 ƏCHF 7737
1957. 4—4858—184,3—3,79

ISA Prints ƏCHF 549
IE Kipi H 23801
1940/41. 2—5760—220,3—3,80

ƏCHF 7741 MUREL 185

«Estonia» kolh., Paide raj.
Sünd. 12. XII 1955 oma karjas.
Elk. 7 a. 3 k. 533 kg, välimik 76,0 p., klass I. RTR 8. III 1963.

11. X 58. 1—355—3925—146,1—3,72
4. X 59. 2—342—4811—170,6—3,54
27. X 60. 3—319—4334—160,0—3,69
7. XI 61. 4—298—4428—164,1—3,71
30. XI 62. 5—406—4847—168,3—3,47

EMA Meeli 822 ƏCHF 3391
1954. 2—3761—138,7—3,69

ISA Prints ƏCHF 549
IE Kipi H 23801
1940/41. 2—5760—220,3—3,80

ƏCHF 7743 NUKU 1052

«Estonia» kolh., Paide raj.
Sünd. 13. VII 1959 oma karjas.
Elk. 3 a. 8 k. 561 kg, välimik 77,0 p., klass I. RTR 8. III 1963.

12. IX 61. 1—323—3681—139,1—3,78
13. IX 62. 2—342—4510—176,8—3,92

EMA Nolli 735 ƏCHF 6067
1961/62. 4—5112—190,7—3,73

ISA Kratt ƏCHF 1128
IE Piiga 452 ƏCHF 1849
1955/56. 3—4499—185,4—4,12

ƏCHF 7745 KIKSI 1224

«Estonia» kolh., Paide raj.
Sünd. 1. V 1960 oma karjas.
Elk. 2 a. 10 k. 640 kg, välimik 77,0 p., klass I. RTR 8. III 1963.

15. V 62. 1—282—3574—142,1—3,98

EMA Klaani 640 ƏCHF 5703
1957/58. 1—3835—145,1—3,78

ISA Kratt ƏCHF 1128
IE Piiga 452 ƏCHF 1849
1955/56. 3—4499—185,4—4,12

ƏCHF 7747 TÕSTIK 1087

«Estonia» kolh., Paide raj.
Sünd. 25. X 1959 oma karjas.
Elk. 3 a. 4 k. 554 kg, välimik 77,0 p., klass eliit. RTR 8. III 1963.

15. I 62. 1—300—3741—142,8—3,82

1. III 63. 2—326—4681—180,4—3,83

EMA Tõmmu 714, emk. pt.
1959. 3—5313—202,3—3,81
EI Peet, emk. pt.
EE Tuti 145 ƏCHF 349—27563
1952. 2—5303—213,2—4,02
EII Priit H 4563
EIE Lemmi H 26739
1946/47. 2—3623—145,1—4,00

ISA Kratt ƏCHF 1128
IE Piiga 452 ƏCHF 1849
1955/56. 3—4499—185,4—4,12

ƏCHF 7749 KIIRA 1015

«Estonia» kolh., Paide raj.
Sünd. 2. V 1959 oma karjas.
Elk. 3 a. 10 k. 635 kg, välimik 82,0 p., klass I. RTR 8. III 1963.

27. II 62. 1—367—3593—138,5—3,85

EMA Kaunitar 827 ƏCHF 2625
1957/58. 5—6124—215,3—3,52

ISA Kratt ƏCHF 1128
IE Piiga 452 ƏCHF 1849
1955/56. 3—4499—185,4—4,12

ƏCHF 7751 MULLE 1180

«Estonia» kolh., Paide raj.
Sünd. 23. III 1960 oma karjas.
Elk. 3 a. 580 kg, välimik 77,5 p., klass I. RTR 8. III 1963.

22. V 62. 1—275—2748—103,3—3,76

EMA Marla 40 ƏCHF 2591
1952/53. 2—3842—141,8—3,69

ISA Kratt ƏCHF 1128
IE Piiga 452 ƏCHF 1849
1955/56. 3—4499—185,4—4,12

ƏCHF 7753 TIPU 1047

«Estonia» kolh., Paide raj.
Sünd. 4. VII 1959 oma karjas.
Elk. 3 a. 10 k. 710 kg, välimik 76,5 p., klass I. RTR 8. III 1963.

16. II 62. 1—329—4150—157,3—3,79

19. III 63. 2—296—2561—95,5—3,73

EMA Triinu 868 ƏCHF 2587
1959. 8—4804—181,4—3,78

ISA Kratt ƏCHF 1128
IF Piiga 452 ƏCHF 1849
1955/56. 3—4499—185,4—4,12

ЭCHF 7755 ELLU 1177

«Estonia» kolh., Paide raj.
Sünd. 23. III 1960 oma karjas.
Elk. 2 a. 11 k. 461 kg, välimik 77,0 p., klass I. RTR 8. III 1963.

1. VI 62. 1—265—2875—113,4—3,94

EMA Enni 526 ЭCHF 7349
1961/62. 2—4641—182,2—4,08

ISA Kratt ЭCHF 1128
IE Piiga 452 ЭCHF 1849
1955/56. 3—4499—185,4—4,12

ЭCHF 7757 TITA 1029

«Estonia» kolh., Paide raj.
Sünd. 23. V 1959 oma karjas.
Elk. 3 a. 10 k. 683 kg, välimik 78,5 p., klass I. RTR 8. III 1963.

15. XII 61. 1—382—4289—159,5—3,72

1. IV 63. 2—275—4271—167,1—3,91

EMA Tähe 865 ЭCHF 2583
1954. 2—4488—175,1—3,90

ISA Kratt ЭCHF 1128
IE Piiga 452 ЭCHF 1849
1955/56. 3—4499—185,4—4,12

ЭCHF 7759 LOONA 1013

«Estonia» kolh., Paide raj.
Sünd. 12. V 1959 oma karjas.
Elk. 3 a. 10 k. 625 kg, välimik 77,5 p., klass I. RTR 8. III 1963.

11. VIII 61. 1—375—2974—114,5—3,85

14. X 62. 2—4337—172,3—3,97

EMA Liiva 394 ЭCHF 6073
1961/62. 3—4389—168,5—3,84

ISA Kratt ЭCHF 1128
IE Piiga 452 ЭCHF 1849
1955/56. 3—4499—185,4—4,12

ЭCHF 7761 LEHVI 100

«Estonia» kolh., Paide raj.
Sünd. 1. I 1957 oma karjas.
Elk. 6 a. 2 k. 647 kg, välimik 78,5 p., klass eliit. RTR 8. III 1963.

12. III 59. 1—354—4413—180,1—4,08
22. IV 60. 2—295—4983—200,4—4,02

20. IV 61. 3—315—5201—224,8—4,32
3. V 62. 4—333—4640—182,7—3,94

EMA Lehik ЭCHF 347—27561
1947/48. 3872—153,7—3,97

ISA Lant ЭCHF 705
IE Luite ЭCHF 2881
1955. 1—4102—158,7—3,87

ЭCHF 7763 MINSI 1400

«Estonia» kolh., Paide raj.
Sünd. 15. I 1960 Kirna kolh., Paide raj.
Elk. 3 a. 2 k. 563 kg, välimik 77,5 p., klass I. RTR 8. III 1963.

6. IV 62. 1—300—3518—139,2—3,96

EMA Milli, emk. pt.
1957/58. 1—5112—213,5—4,18
EI Pikker ЭCHF 672
EE Kipi H 23801
1940/41. 2—5760—220,5—3,80

21. III 63. 2—255—3468—125,0—3,60

ISA Paamu ЭCHF 833
IE Brave 513 ЭCHF 2973
4—5 keskm. 5569—227,0—4,07

ЭCHF 7765 LILLAK 2

«Estonia» kolh., Paide raj.
Sünd. 12. III 1959 oma karjas.
Elk. 4 a. 700 kg, välimik 81,0 p., klass eliit. RTR 8. III 63.

1. IV 61. 1—321—3827—151,3—3,95

EMA Lehvi 100 ЭCHF 7761
1961. 3—5201—224,8—4,32

19. IV 62. 2—316—3962—150,7—3,80

ISA Kratt ЭCHF 1128
IE Piiga 452 ЭCHF 1849
1955/56. 3—4499—185,4—4,12

ЭCHF 7767 LIISU 932

«Estonia» kolh., Paide raj.
Sünd. 26. II 1959 oma karjas.
Elk. 4 a. 612 kg, välimik 82,5 p., klass I. RTR 8. III 1963.

26. VIII 61. 1—309—3107—127,9—4,12

EMA Lille 891 ЭCHF 3385
1959. 6—5132—190,6—3,71

30. VII 62. 2—316—4017—176,1—4,38

ISA Lant ЭCHF 705
IE Luite ЭCHF 2881
1955. 1—4102—158,7—3,87

ЭCHF 7769 PUNDI 0167

Kostivere sovh., Harju raj.
Sünd. 4. V 1955 oma karjas.
Elk. 7 a. 9 k. 562 kg, välimik 80,5 p., klass I. RTR 15. II 1963.

10. IX 58. 1—230—2285—83,6—3,66
6. VII 59. 2—270—2726—98,6—3,62
5. VII 60. 3—239—2204—82,5—3,74

EMA Notška 636 ЭCHF 5399
1957. 3—3737—156,3—4,18

26. XI 61. 4—357—3793—149,6—3,94
12. II 63. 5—374—3109—117,6—3,78

ISA Pilk ЭCHF 103—4828
IE Brave H 20402
1938/39. 2—5692—224,4—3,94

ЭСНF 7771 NOOLE 74/42

Kostivere sovh., Harju raj.
Sünd. 1. II 1958 oma karjas.
Elk. 5 a. 500 kg, välimik 73,5 p., klass I. RTR 15. II 1963.

4. XII 60. 1—393—2982—111,5—3,74
24. II 62. 2—319—2688—105,9—3,94
25. III 63. 3—221—1900—63,4—3,34

EMA Notška 636 ЭСНF 5399
1957. 3—3737—156,3—4,18

ISA Lauk ЭСНF 400
IE Leedi 564 H 24913
1950. 9—6483—239,9—3,70

ЭСНF 7773 TÄPI 153

Kostivere sovh., Harju raj.
Sünd. 19. IV 1958 oma karjas.
Elk. 4 a. 10 k. 564 kg, välimik 75,5 p., klass I. RTR 15. II 1963.

11. I 61. 1—317—2625— 94,7—3,61
6. I 62. 2—348—3552—133,4—3,76
6. III 63. 3—288—4068—142,7—3,51

EMA Tähku 478 ЭСНF 2759
1957. 5—5391—204,1—3,79

ISA Lauk ЭСНF 400
IE Leedi 564 H 24913
1950. 9—6483—239,9—3,70

ЭСНF 7775 KELLU 232

Kostivere sovh., Harju raj.
Sünd. 9. VII 1958 oma karjas.
Elk. 4 a. 7 k. 594 kg, välimik 80,0 p., klass I. RTR 15. II 1963.

17. X 61. 1—365—2963—113,6—3,83
14. I 63. 2—291—3260—118,9—3,65

EMA Kõla 267 ЭСНF 5433
1957/58. 2—4306—162,5—3,77

ISA Lauk ЭСНF 400
IE Leedi 564 H 24913
1950. 9—6483—239,9—3,70

ЭСНF 7777 KILLA 94/146

Kostivere sovh., Harju raj.
Sünd. 15. IV 1958 oma karjas.
Elk. 4 a. 10 k. 461 kg, välimik 72,5 p., klass I. RTR 15. II 1963.

15. I 61. 1—291—2925—111,2—3,80
25. II 62. 2—351—3048—112,9—3,70

EMA Kirjak 208 ЭСНF 2335
1953/54. 4—5260—205,3—3,90

ISA Lauk ЭСНF 400
IE Leedi 564 H 24913
1950. 9—6483—239,9—3,70

ƏCHF 7779 NUPSIK 36/197

Kostivere sovh.; Harju raj.
Sünd. 26. V 1958 oma karjas.
Elk. 4 a. 8 k. 553 kg, välimik 77,0 p., klass I. RTR 15. II 1963.

4. XI 60. 1—452—2874—106,5—3,71
29. I 62. 2—256—2327— 90,5—3,89
12. I 63. 3—302—3909—145,9—3,73

EMA Nööme 167, emk. IV põlvk.
1959. 3—2862—120,4—4,21
EI Orlik ƏCHF 401
EE Duša 29, emk. III põlvk.
1956. 3—3474—128,8—3,71
EEI Lootus ƏCHF 145—4870
EEE Norma 74 ƏCHFM 188—24920, II põlvk.
1950/51. 3—5100—194,3—3,81
ISA Välk ƏCHF 495
IE Brave 346 ƏCHF 739—27973
1951/52. 3—5559—232,4—4,18

ƏCHF 7781 SIIVI 101

Kostivere sovh., Harju raj.
Sünd. 28. III 1958 oma karjas.
Elk. 4 a. 11 k. 533 kg, välimik 77,5 p., klass I. RTR 15. II 1963.

14. XII 61. 1—626—3339—125,3—3,75

EMA Svetlaja 4, emk. pt.
1957. 3—4136—149,9—3,62
EI Kristjan H 4704
EE Tango 154 ƏCHF 617—28167
1949. 1—3902—148,3—3,80
ISA Välk ƏCHF 495
IE Brave 346 ƏCHF 739—27973
1951/52. 3—5559—232,4—4,18

ƏCHF 7783 MIMM 243/490

Kostivere sovh., Harju raj.
Sünd. 2. IV 1956 oma karjas.
Elk. 6 a. 10 k. 595 kg, välimik 78,0 p., klass I. RTR 15. II 1963.

16. IX 58. 1—465—2922—104,8—3,59
22. III 60. 2—564—4027—149,6—3,72
1. I 62. 3—353—3914—135,8—3,47

EMA Auli 638, emk. IV põlvk.
1956. 3—3656—131,6—3,60
EI Lootus ƏCHF 145—4870
EE Auli 151 ƏCHFM 644—25472, III põlvk.
1949. 1—3612—130,0—3,60
ISA Kiparis ƏCHF 496
IE Liidi 124, emk. pt.
1952/53. 2—5312—207,2—3,90

ЭСНF 7785 MAIKA 160/377

Kostivere sovh., Harju raj.
Sünd. 26. XII 1958 oma karjas.
Elk. 4 a. 2 k. 551 kg, välimik 76,0 p., klass I. RTR 15. II 1963.

30. XII 61. 1—326—3240—120,6—3,72
17. I 63. 2—318—3727—123,4—3,31

EMA Piibe 569 ЭСНF 5405
1957/58. 5—3792—150,4—3,97

ISA Kiparis ЭСНF 496
IE Liidi 124, emk. pt.
1952/53. 2—5312—207,2—3,90

ЭСНF 7787 KIRJES 247/616

Kostivere sovh., Harju raj.
Sünd. 4. VIII 1956 oma karjas.
Elk. 6 a. 6 k. 546 kg, välimik 77,5 p., klass I. RTR 15. II 1963.

6. IX 58. 1—300—2589— 87,0—3,36
16. I 60. 2—308—3437—128,1—3,73
21. I 61. 3—273—3109—114,4—3,68
1. I 62. 4—396—3354—133,1—3,97

EMA Kirjak 744 ЭСНF 6837
1961/62. 6—3400—138,6—4,08

ISA Izumrud 639, emk. IV põlvk.
II Levkoi 797 ОМГ 10, IV põlvk.
IE Izvestnaja 609 ОМГ 1101, III põlvk.
1951/52. 2—5028—199,6—3,97
III Kremmel 193 ОМГ 141
IIE Lipa 24 ОМГ 140, III põlvk.
1943. 3—4191—173,1—4,13
IEI Nordstern 42 ОМГ 140
IEE Inna 59 ОМГ 226, II põlvk.
1943/44. 5—4103—156,7—3,82

ЭСНF 7789 NORMA 125

Kostivere sovh., Harju raj.
Sünd. 7. IV 1955 oma karjas.
Elk. 7 a. 10 k. 579 kg, välimik 78,0 p., klass I. RTR 15. II 1963.

10. XII 57. 1—295—3046—106,3—3,49
5. XI 58. 2—309—3865—136,1—3,52
18. X 59. 3—288—4434—154,6—3,49
8. IX 60. 4—305—3846—146,0—3,80
22. VIII 61. 5—344—2953—120,8—4,09
20. IX 62. 6—300—2821—104,2—3,69

EMA Pelu 495, emk. IV põlvk.
1954/55. 2—3538—123,6—3,49
EI Neegus ЭСНF 105—4830
EE Pinki 266, emk. III põlvk.
1950. 1—3995—135,8—3,40
EEI Poiss H 4463
EEE Nr. 21 HS 23970, II põlvk.
1945/46. 2775—97,0—3,50

ISA Pilk ЭСНF 103—4828
IE Brave H 20402
1938/39. 2—5692—224,4—3,94

ƏCHF 7791 SINA 718

Kostivere sovh., Harju raj.
Sünd. 14. XII 1956 oma karjas.
Elk. 6 a. 2 k. 520 kg, välimik 75,5 p., klass I. RTR 15. II 1963.

27. IV 60. 1—471—3015—112,7—3,74
6. IX 61. 2—329—3446—127,2—3,69
26. IX 62. 3—232—2336—96,2—4,12

EMA Salli 588 ƏCHF 5425
1957/58. 3—4972—193,0—3,88

ISA Pilk ƏCHF 103—4828
IE Brave H 20402
1938/39. 2—5692—224,4—3,94

ƏCHF 7793 URVI 820

Kostivere sovh., Harju raj.
Sünd. 17. IV 1954 oma karjas.
Elk. 8 a. 10 k. 557 kg, välimik 83,0 p., klass I. RTR 15. II 1963.

27. IX 57. 2—359—3374—122,7—3,64
27. IX 58. 3—308—4287—148,5—3,46
29. VIII 59. 4—377—3225—109,7—3,40
1. XI 60. 5—300—4167—155,9—3,74
28. IX 61. 6—335—2075— 71,1—3,43
11. XII 62. 7—294—3279—109,9—3,35

EMA Luise 400 ƏCHF 2673
1952. 2—4152—153,6—3,70

ISA Kristjan H 4704
IE Amanda 204 H 20426
1938/39. 2—5669—232,6—4,10

ƏCHF 7795 KIRJU 220/161

Kostivere sovh., Harju raj.
Sünd. 1. V 1955 oma karjas.
Elk. 7 a. 9 k. 553 kg, välimik 78,0 p., klass I. RTR 15. II 1963.

30. XII 57. 1—297—1462— 63,1—4,31
31. XII 58. 2—318—4165—138,4—3,32
9. III 60. 3—298—2209— 72,0—3,26
17. VI 61. 4—328—3232—127,8—3,95
26. IX 62. 5—370—2487— 93,9—3,78

EMA Umma 044, emk. pt.
1953/54. 2—4100—147,0—3,59
EI Tõnu H 4524
EE Irma ƏCHF 1005—28303
1950. 1—4200—163,8—3,90

ISA Kristjan H 4704
IE Amanda 204 H 20426
1938/39. 2—5669—232,6—4,10

ƏCHF 7797 VAARA 898

Kostivere sovh., Harju raj.
Sünd. 7. VI 1954 oma karjas.
Elk. 8 a. 8 k. 541 kg, välimik 76,0 p., klass I. RTR 15. II 1963.

1. XII 56. 1—324—3455—120,8—3,50
8. I 58. 2—317—3915—134,5—3,44
6. I 59. 3—342—4477—153,4—3,43
17. I 60. 4—260—3488—120,1—3,44
20. III 61. 5—323—3837—141,9—3,70
12. V 62. 6—293—2786—105,7—3,80

EMA Smarodina 47 ƏCHFM 3504,
IV põlvk.
1959/60. 5—3496—133,5—3,82

ISA Prosvet 343, emk. pt.
II Lindi MKH 1
IE Pautinka 615 MCM 1419
1950. 2—6010—247,0—4,11

ƏCHF 7799 KALLI 262

Kostivere sovh., Harju raj.
Sünd. 8. VII 1956 oma karjas.
Elk. 6 a. 7 k. 553 kg, välimik 79,0 p., klass I. RTR 15. II 1963.

27. VI 59. 1—456—2757— 97,5—3,54
10. I 61. 2—537—3795—144,0—3,79
27. VIII 62. 3—481—2788—105,5—3,78

EMA Keigo 482 ƏCHF 5401
1958/59. 7—3709—143,7—3,87
ISA Prosvet 343, emk. pt.
II Lindi MKH 1
IE Pautinka 615 MCM 1419
1950. 2—6010—247,0—4,11

ƏCHF 7801 LAUBIK 941

Kostivere sovh., Harju raj.
Sünd. 19. V 1956 oma karjas.
Elk. 6 a. 9 k. 500 kg, välimik 76,0 p., klass I. RTR 15. II 1963.

12. IV 59. 1—320—2386— 90,9—3,81
28. IV 60. 2—308—3111—117,4—3,77
21. V 61. 3—381—3155—125,0—3,96
23. VI 62. 4—261—2412— 98,2—4,07

EMA Lulla 45, emk. pt.
1956/57. 6—3287—104,8—3,19
EI Limbi ƏCHF 94—4819
EE Valli 3, emk. pt.
ISA Peedu ƏCHF 809
IE Kiku 31 ƏCHF 1461
1952. 2—3777—147,3—3,90

ƏCHF 7803 LAMMI 1244

Kostivere sovh., Harju raj.
Sünd. 6. IV 1958 oma karjas.
Elk. 4 a. 10 k. 514 kg, välimik 77,5 p., klass I. RTR 15. II 1963.

25. XI 61. 1—389—2886—113,2—3,92

EMA Leiu 346, emk. pt.
1959. 4—3013—114,4—3,80
EI Asu ƏCHF 213
EE Lulli 82, emk. IV põlvk.
1950/51. 3—2505—93,7—3,74
EEI Ants H 3805
EEE Lilli, emk. III põlvk.
ISA Tempo ƏCHF 427
IE Tillu ƏCHF 1475
1952/53. 5—5932—223,0—3,76

ƏCHF 7805 NOLLI 812

Kostivere sovh., Harju raj.
Sünd. 14. III 1956 oma karjas.
Elk. 6 a. 11 k. 503 kg, välimik 74,5 p., klass I. RTR 15. II 1963.

26. V 59. 1—345—2961—103,9—3,51
31. V 60. 2—274—2735—101,1—3,70
14. IV 61. 3—330—3378—136,1—4,03
8. V 62. 4—307—2702—103,6—3,84

EMA Noora 133, emk. IV põlvk.
1956/57. 4—2397—92,6—3,86
EI Lord H 4684
EE Aasa 36, emk. III põlvk.
1950/51. 7—1869—68,3—3,65
ISA Tempo ƏCHF 427
IE Tillu ƏCHF 1475
1952/53. 5—5932—223,0—3,76

ƏCHF 7807 EKI 790

Lauristini-nim. kolh., Harju raj.
Sünd. 28. V 1956 oma karjas.
Elk. 6 a. 11 k. 516 kg, välimik 78,5 p., klass I. RTR 24. IV 1963.

29. II 60. 1—317—3064—118,8—3,88
5. III 61. 2—302—3225—122,3—3,79
26. III 62. 3—246—2982—112,8—3,78
18. III 63. 4—244—3096—109,9—3,55

EMA Linnu 177 ƏCHFM 2970, IV põlvk.
1960/61. 6—3603—142,2—3,95

ISA Kahur 101, emk. pt.
II Kahur ƏCHF 96—4821
IE Tähe 70 ƏCHFM 340—25074, III põlvk.
1949/50. 4543—157,7—3,47

ƏCHF 7809 ELDE 614

Saida sovh., Harju raj.
Sünd. 12. II 1954 oma karjas.
Elk. 9 a. 2 k. 564 kg, välimik 79,5 p., klass I. RTR 11. IV 1963.

28. I 57. 1—174— 841— 31,6—3,75
16. XI 57. 2—237—1737— 65,2—3,75
22. IX 58. 3—240—2468—102,9—4,17
10. VIII 59. 4—316—3593—118,5—3,30
5. VIII 60. 5—239—2521—104,6—4,15
4. VI 61. 6—392—3315—146,3—4,41
7. VIII 62. 7—287—3622—144,4—3,99

EMA Silli 120 ƏCHF 3919
1954. 7—4005—160,2—4,00

ISA Joonas 39, emk. pt.
II Töll H 4623
IE Kuli 73 ƏCHF 313—27527
1947/48. 3—5262—200,5—3,80

ƏCHF 7811 MALGI 246

Saida sovh., Harju raj.
Sünd. 18. V 1955 oma karjas.
Elk. 7 a. 11 k. 626 kg, välimik 76,0 p., klass I. RTR 10. IV 1963.

24. IV 58. 1—240—2059— 79,4—3,86
9. III 59. 2—247—2620— 99,9—3,81
12. II 60. 3—291—4009—139,7—3,48
9. II 61. 4—265—3379—130,5—3,86
28. I 62. 5—256—2610— 95,3—3,65
19. I 63. 6—314—2582— 91,2—3,53

EMA Kuli 352 ƏCHF 6451
1957. 3—3501—142,0—4,06

ISA Kristjan ƏCHF 758
IE Milla 195 ƏCHF 935—28185
1950/51. 3—5059—192,3—3,80

ƏCHF 7813 NR. 295

Saida sovh., Harju raj.
Sünd. 18. IX 1958 oma karjas.
Elk. 4 a. 7 k. 514 kg, välimik 79,0 p., klass I. RTR 10. IV 1963.

13. IX 60. 1—353—2370— 84,8—3,58
10. X 61. 2—366—3683—139,2—3,78
14. XII 62. 3—332—3344—124,2—3,71

EMA Tilla 242, emk. pt.
1960/61. 3—5305—193,6—3,64
EI Pergel ƏCHF 396
EE Keha 379 ƏCHF 3891
1955/56. 2—3930—152,6—3,88

ISA Pilu ƏCHF 395
IE Tore 326 ƏCHF 723—27957
1951. 4—5878—230,4—3,92

ƏCHF 7815 NR. 289

Saida sovh., Harju raj.
Sünd. 8. V 1958 oma karjas.
Elk. 4 a. 11 k. 509 kg, välimik 77,5 p., klass I. RTR 10. IV 1963.

25. VIII 60. 1—372—2166— 86,3—3,98
15. X 61. 2—361—3724—161,4—4,33
25. XII 62. 3—310—3577—123,2—3,44

EMA Unine 184 ƏCHFM 2340, IV põlvk.
1954/55. 3—3404—130,7—3,84

ISA Pilu ƏCHF 395
IE Tore 326 ƏCHF 723—27957
1951. 4—5878—230,4—3,92

ƏCHF 7817 ELMIK 895

«Jüriöö» kolh., Rapla raj.
Sünd. 17. II 1957 oma karjas.
Elk. 6 a. 1 k. 576 kg, välimik 79,5 p., klass I. RTR 11. III 1963.

3. IX 59. 1—300—2608— 96,9—3,72
28. X 60. 2—277—3502—127,0—3,63
29. IX 61. 3—357—3400—125,9—3,70
9. I 63. 4—377—3106—105,1—3,38

EMA Nooli 404, emk. pt.
1960. 5—3118—107,8—3,46
EI Mälli ƏCHF 190
EE Nupi 71, emk. IV põlvk.
1958. 8—4545—157,3—3,46
EEI Riks H 4642
EEE Malle, emk. III põlvk.
1945. 3246—116,8—3,60

ISA Leek ƏCHF 295
EI Pundi 118 ƏCHF 1621
1952/53. 3697—141,6—3,80

ƏCHF 7819 PÕIMI 1188/188

«Jüriöö» kolh., Rapla raj.
Sünd. 10. IV 1959 oma karjas.
Elk. 3 a. 11 k. 514 kg, välimik 79,0 p., klass I. RTR 11. III 1963.

18. VIII 61. 1—440—2717—111,4—4,10
25. IV 63. 2—271—2701—109,4—4,05

EMA Teera 617 ƏCHF 4837
1959/60. 3—3252—137,3—4,22

ISA Kajak ƏCHF 885
IE Aika 320 ƏCHF 2897
1957/58. 3—3645—142,8—3,92

ƏCHF 7821 ESTO 977

«Jüriöö» kolh., Rapla raj.
Sünd. 28. VI 1957 oma karjas.
Elk. 5 a. 8 k. 552 kg, välimik 79,0 p., klass I. RTR 11. III 1963.

12. X 60. 1—300—2004— 77,6—3,87
17. IX 61. 2—379—3358—126,6—3,77
17. X 62. 3—305—2893—107,7—3,72

EMA Alli 191 ƏCHFM 2668, IV põlvk.
1957. 2—2795—123,0—4,41

ISA Anett ƏCHF 731
IE Koidu ƏCHF 745—27979
1949. 1—3298—129,9—3,94

ƏCHF 7823 KAARI 1035

«Jüriöö» kolh., Rapla raj.
Sünd. 22. III 1958 oma karjas.
Elk. 5 a. 528 kg, välimik 78,5 p., klass I. RTR 11. III 1963.

20. XII 60. 1—193—1624— 67,7—4,17
7. XI 61. 2—300—3889—162,1—4,17
10. XI 62. 3—253—2864—117,4—4,10

EMA Aasi 180, emk. IV põlvk.
1957. 3—3482—138,6—3,98
EI Rein, emk. pt.
EE Mirdi, emk. III põlvk.
1950. 8—3640—136,1—3,74
EII Atleet H 4354
EIE Ralda H 21281
1940/41. 3—3369—118,2—3,51
EEI Kallis H 2639
EEE Malli, emk. II põlvk.

ISA Anett ƏCHF 731
IE Koidu ƏCHF 745—27979
1949. 1—3298—129,9—3,94

ƏCHF 7825 PIRNI 1180

«Jüriöö» kolh., Rapla raj.
Sünd. 31. III 1959 oma karjas.
Elk. 3 a. 11 k. 529 kg, välimik 80,0 p., klass I. RTR 11. III 1963.

19. VIII 61. 1—590—2931—110,1—3,76

EMA Laudi 271 ƏCHFM 2664, IV põlvk.
1959. 3—3231—131,6—4,07

ISA Vrei 140 ƏCHF 936
IE Freja 21 R 122198
1956. 3—6198—285,7—4,61

ƏCHF 7827 KAIMA 1046

«Jüriöö» kolh., Rapla raj.
Sünd. 8. IV 1958 oma karjas.
Elk. 4 a. 11 k. 593 kg, välimik 82,5 p., klass I. RTR 11. III 1963.

13. VIII 60. 1—374—4095—135,0—3,30
22. VIII 61. 2—333—3036—122,2—4,03
29. VII 62. 3—290—2815—116,7—4,15

EMA Lasti 276 ƏCHFM 2714, IV põlvk.
1959. 4—4386—167,0—3,81

ISA Napp ƏCHF 732
IE Nelda H 27133
1951. 6501—255,7—3,93

ƏCHF 7829 PRITA 1155

«Jüriöö» kolh., Rapla raj.
Sünd. 3. II 1959 oma karjas.
Elk. 4 a. 1 k. 541 kg, välimik 81,5 p., klass I. RTR 11. III 1963.

11. VIII 61. 1—355—3199—131,3—4,10
5. VIII 62. 2—361—2581—126,5—4,90

EMA Amet 867, emk. IV põlvk.
1960. 2—3880—142,5—3,67
EI Leek ƏCHF 295
EE Lulla 240, emk. III põlvk.
1958. 4—3077—107,3—3,49
EEI Kalev ƏCHF 176—4906
EEE Siidi 17, emk. II põlvk.

ISA Kahur ƏCHF 886
IE Meeli 221 ƏCHF 2823
1956. 2—3444—134,7—3,91

ƏCHF 7831 TIMMU 38

Raikküla Eriinternaatkooli abimaj., Rapla raj.
Sünd. 8. XII 1958. oma karjas.
Elk. 4 a. 3 k. 539 kg, välimik 82,0 p., klass I. RTR 13. III 1963.

7. VI 61. 1—300—2970—118,9—4,00

EMA Taimi 20 ƏCHF 4925
1960. 3—3582—151,8—4,24

20. VI 62. 2—300—3673—145,0—3,95

ISA Kapten ƏCHF 890
IE Miilu 237 ƏCHF 1667
1953. 3—4741—184,9—3,90

ƏCHF 7833 VILGE 35

Raikküla Eriinternaatkooli abimaj., Rapla raj.
Sünd. 6. IV 1958 oma karjas.
Elk. 4 a. 1 k. 634 kg, välimik 83 p., klass I. RTR 13. III 1963.

11. VII 61. 1—539—3919—145,2—3,70

EMA Tilpu 9 ƏCHF 4236
1961. 6—4749—191,6—4,03

ISA Kapten ƏCHF 890
IE Miilu 237 ƏCHF 1667
1953. 3—4741—184,9—3,9

ƏCHF 7835 ARMA 47

Raikküla Eriinternaatkooli abimaj., Rapla raj.
Sünd. 4. IV 1959 oma karjas.
Elk. 4 a. 11 k. 584 kg, välimik 78,5 p., klass I. RTR 13. III 1963.

26. VI 61. 1—319—2695—108,7—4,03

EMA Anni 8 ƏCHF 4233
1959/60. 6—4132—171,5—4,15

13. VII 62. 2—261—2801—111,7—3,99

ISA Kapten ƏCHF 890
IE Miilu 237 ƏCHF 1667
1953. 3—4741—184,9—3,90

ƏCHF 7837 LEHTA 56

Raikküla Eriinternaatkooli abimaj., Rapla raj.
Sünd. 18. V 1959 oma karjas.
Elk. 3 a. 10 k. 502 kg, välimik 83,0 p., klass I. RTR 13. III 1963.

7. III 62. 1—320—3579—140,5—3,93

EMA Lemmik 1, emk. pt.
1959/60. 12—3742—132,6—3,54
EI Peetrus H 3512
EE Taimi H 21279
1939/40. 3—3463—134,8—3,89

22. II 63. 2—313—3976—141,7—3,56

ISA Vrei 140 ƏCHF 936
IE Freja 21 R 122198
1956. 3—6198—285,7—4,61

ƏCHF 7839 TEESI 57

Raikküla Eriinternaatkooli abimaj., Rapla raj.
Sünd. 3. VI 1959 oma karjas.
Elk. 3 a. 9 k. 502 kg, välimik 80,5 p., klass I. RTR 13. III 1963.

27. III 62. 1—339—3254—131,6—4,04

EMA Tigu 24 ƏCHF 6655
1960/61. 2—2830—123,0—4,35

ISA Natt ƏCHF 1025
IE Malve 524 ƏCHF 2749
1955. 2—4211—175,0—4,16

ƏCHF 7841 NURMIK 378

Kehtna näidissovh., Rapla raj.
Sünd. 26. II 1959 oma karjas.
Elk. 4 a. 1 k. 490 kg, välimik 80,5 p., klass I. RTR 15. III 1963.

26. IV 61. 1—360—2541—107,4—4,22

EMA Nurme 193 ƏCHF 6593
1960. 4—4914—194,4—3,96

ISA Naur ƏCHF 693
IE Ainus ƏCHF 1723
1953. 2—5958—224,6—3,77

ƏCHF 7843 FINNA 350

Kehtna näidissovh., Rapla raj.
Sünd. 23. I 1958 oma karjas.
Elk. 5 a. 1 k. 640 kg, välimik 83,5 p., klass I. RTR 15. III 1963.

1. IX 60. 1—241—2694—101,3—3,76
26. VII 61. 2—360—3791—148,8—3,92
23. IX 62. 3—373—4105—161,0—3,92

EMA Tinna 11 ƏCHF 2039
1956/57. 3929—137,0—3,60

ISA Naur ƏCHF 693
IE Ainus ƏCHF 1723
1953. 2—5958—224,6—3,77

ƏCHF 7845 CIRRI 352

Kehtna näidissovh., Rapla raj.
Sünd. 30. X 1957 oma karjas.
Elk. 5 a. 4 k. 541 kg, välimik 80,0 p., klass I. RTR 15. III 1963.

1. VIII 60. 1—333—3263—123,9—3,80
7. VIII 61. 2—703—3937—140,9—3,58

EMA Luige 206 ƏCHF 6563
1959/60. 2—3612—139,3—3,86

ISA Naur ƏCHF 693
IE Ainus ƏCHF 1723
1953. 2—5958—224,6—3,77

ЭСНF 7847 PAULA 395

Kehtna näidissovh., Rapla raj.
Sünd. 13. VI 1958 oma karjas.
Elk. 4 a. 9 k. 574 kg, välimik 83,5 p., klass I. RTR 15. III 1963.

22. VI 61. 1—364—3228—124,4—3,85 · 6. IX 62. 2—357—3175—136,7—4,30

EMA Põnn 159 ЭСНF 2809
1960/61. 7—5659—214,1—3,78

ISA Naur ЭСНF 693
IE Ainus ЭСНF 1723
1953. 2—5958—224,6—3,77

ЭСНF 7849 GEISA 305

Kehtna näidissovh., Rapla raj.
Sünd. 9. VII 1957 oma karjas.
Elk. 5 a. 8 k. 584 kg, välimik 81,5 p., klass I. RTR 15. III 1963.

31. X 59. 1—321—2774—102,4—3,69
4. XII 60. 2—254—2773— 88,5—3,20
23. XI 61. 3—312—3506—132,1—3,77
26. I 63. 4—238—2855—105,2—3,68

EMA Õnne 197 ЭСНF 6591
1960/61. 3—4207—155,7—3,70

ISA Naur ЭСНF 693
IE Ainus ЭСНF 1723
1953. 2—5958—224,6—3,77

ЭСНF 7851 ÕLE 380

Kehtna näidissovh., Rapla raj.
Sünd. 5. V 1959 oma karjas.
Elk. 3 a. 10 k. 529 kg, välimik 85,0 p., klass I. RTR 15. III 1963.

27. IV 61. 1—269—2991—110,9—3,71
24. III 62. 2—272—3699—124,1—3,35

EMA Laadik 121 ЭСНF 2047
1955. 4853—174,7—3,60

ISA Naur ЭСНF 693
IE Ainus ЭСНF 1723
1953. 2—5958—224,6—3,77

ЭСНF 7853 ÕIMU 384

Kehtna näidissovh., Rapla raj.
Sünd. 14. VIII 1958 oma karjas.
Elk. 4 a. 7 k. 638 kg, välimik 79,5 p., klass I. RTR 15. III 1963.

1. V 61. 1—245—2686—102,9—3,83
30. III 62. 2—266—3756—140,1—3,73
27. III 63. 3—219—2527—92,5—3,66

EMA Pärli 196 ЭСНF 5885
1959/60. 3—4208—161,6—3,84

ISA Naur ЭСНF 693
IE Ainus ЭСНF 1723
1953. 2—5958—224,6—3,77

ƏCHF 7855 LEHIK 230

Kehtna näidissovh., Rapla raj.
Sünd. 26. III 1957 oma karjas.
Elk. 5 a. 11 k. 529 kg, välimik 77,5 p., klass I. RTR 15. III 1963.

1. VIII 59. 1—278—2424— 97,2—4,01
18. IX 60. 2—316—2743—107,3—3,91
12. IX 61. 3—333—3486—134,4—3,86
12. IX 62. 9—211—1626— 59,5—3,66

EMA Kiti 192 ƏCHF 4635
1958. 1—3767—139,8—3,71
ISA Naur ƏCHF 693
IE Ainus ƏCHF 1723
1953. 2—5958—224,6—3,77

ƏCHF 7857 PÕDRA 382

Kehtna näidissovh., Rapla raj.
Sünd. 30. X 1958 oma karjas.
Elk. 4 a. 4 k. 565 kg, välimik 77,5 p., klass I. RTR 15. III 1963.

29. IV 61. 1—299—2860—107,8—3,77
24. IV 62. 2—211—2893—114,9—3,97
7. III 63. 3—238—2082—82,0—3,93

EMA Ljusa 199 ƏCHF 5883
1961. 4—4010—161,7—4,03
ISA Naur ƏCHF 693
IE Ainus ƏCHF 1723
1953. 2—5958—224,6—3,77

ƏCHF 7859 MIMOOS 367

Kehtna näidissovh., Rapla raj.
Sünd. 30. VII 1958 oma karjas.
Elk. 4 a. 7 k. 612 kg, välimik 78,0 p., klass I. RTR 15. III 1963

8. II 61. 1—277—2607—104,8—4,02
25. IV 62. 2—271—3671—148,1—4,03
12. IV 63. 3—253—2786—105,9—3,80

EMA Meedi 218 ƏCHF 6571
1961/62. 4—4862—182,1—3,74
ISA Naur ƏCHF 693
IE Ainus ƏCHF 1723
1953. 2—5958—224,6—3,77

ƏCHF 7861 ÜLLIK 351

Kehtna näidissovh., Rapla raj.
Sünd. 6. III 1958 oma karjas.
Elk. 5 a. 541 kg, välimik 80,0 p., klass I. RTR 15. III 1963.

1. IX 60. 1—261—2481— 94,0—3,79
7. VII 61. 2—349—4288—159,7—3,72
19. VIII 62. 3—336—4187—164,0—3,91

EMA Pugal 128 ƏCHF 2049
1958/59. 5041—190,5—3,78
ISA Naur ƏCHF 693
IE Ainus ƏCHF 1723
1953. 2—5958—224,6—3,77

ƏCHF 7863 LUME 427

Kehtna näidissovh., Rapla raj.
Sünd. 26. XI 1958 oma karjas.
Elk. 4 a. 3 k. 514 kg, välimik 83,5 p., klass I. RTR 15. III 1963.

30. X 61. 1—345—3208—122,0—3,80
30. XII 62. 2—314—2933—104,2—3,54

EMA Lemmik 221 ƏCHF 6587
1961/62. 4—4434—166,7—3,75

ISA Naur ƏCHF 693
IE Ainus ƏCHF 1723
1953. 2—5958—224,6—3,77

ƏCHF 7865 ÕISIK 361

Kehtna näidissovh., Rapla raj.
Sünd. 26. III 1958 oma karjas.
Elk. 5 a. 500 kg, välimik 81,0 p., klass I. RTR 15. III 1963.

16. XII 60. 1—269—3188—115,7—3,63
23. X 61. 2—343—4346—161,8—3,72
6. XII 62. 3—299—3441—123,5—3,58

EMA Leili 158 ƏCHF 4143
1960/61. 6—4761—187,1—3,93

ISA Naur ƏCHF 693
IE Ainus ƏCHF 1723
1953. 2—5958—224,6—3,77

ƏCHF 7867 GRETE 306

Kehtna näidissovh., Rapla raj.
Sünd. 9. V 1956 oma karjas.
Elk. 6 a. 10 k. 724 kg, välimik 82,0 p., klass I. RTR 15. III 1963.

31. X 59. 1—335—2835—102,3—3,61
18. VI 61. 2—256—3520—141,3—4,01
25. IV 62. 3—251—3415—140,2—4,10
21. III 63. 4—255—3297—120,8—3,66

EMA Arma 149 ƏCHF 2807
1960. 7—4365—181,0—4,15

ISA Hannibal ƏCHF 228
IE Nilla 175 H 25797
1951. 5—6405—259,1—4,05

ƏCHF 7869 SILLA 214

Kehtna näidissovh., Rapla raj.
Sünd. 14. III 1956 oma karjas.
Elk. 8 a. 653 kg, välimik 78,5 p., klass I. RTR 15. III 1963.

30. VII 58. 1—260—3061—110,5—3,61
18. IX 59. 2—314—2673—104,6—3,91
9. VIII 60. 3—274—2944—117,5—3,99
19. VIII 61. 4—655—3773—145,5—3,85

EMA Pugal 128 ƏCHF 2049
1958/59. 5041—190,5—3,78

ISA Hannibal ƏCHF 228
IE Nilla 175 H 25797
1951. 5—6405—259,1—4,05

ƏCHF 7871 LASSE 228

Kehtna näidissovh., Rapla raj.
Sünd. 14. V 1956 oma karjas.
Elk. 6 a. 10 k. 574 kg, välimik 79,5 p., klass I. RTR 15. III 1963.

17. VII 59. 1—349—2323— 92,5—3,98
25. IX 60. 2—237—2707—101,5—3,75
9. X 61. 3—296—4314—169,1—3,92
7. VIII 62. 4—327—2413— 96,5—3,99

EMA Molli 148 ƏCHF 2485
1958/59. 6—3928—151,6—3,85
ISA Hannibal ƏCHF 228
IE Nilla 175 H 25797
1951. 5—6405—259,1—4,05

ƏCHF 7873 SÜNNE 743

«Kalevipoja» kolh., Pärnu raj.
Sünd. 21. III 1956 oma karjas.
Elk. 7 a. 545 kg, välimik 71,5 p., klass I. RTR 7. III 1963.

21. IV 59. 1—318—3095—115,6—3,74
29. III 60. 2—257—3200—114,1—3,57
6. II 61. 3—293—3383—119,2—3,52
27. III 62. 4—229—1815— 58,9—3,25

EMA Aadik 320, emk. pt.
1957. 3—3561—133,5—3,75
EI Villem ƏCHF 254
EE Õie 2, emk. IV põlvk.
1956. 9—3865—149,1—3,86
ISA Nelson ƏCHF 402
IE Kiire ƏCHF 1785
1954. 3—5890—265,8—4,51

ƏCHF 7875 NELLI 722

«Kalevipoja» kolh., Pärnu raj.
Sünd. 24. X 1955 oma karjas.
Elk. 7 a. 4 k. 553 kg, välimik 71,0 p., klass I. RTR 7. III 1963.

2. VII 58. 1—262—2093— 81,6—3,90
28. IV 59. 2—372—3075—118,8—3,86
20. VI 60. 3—218—2369— 93,5—3,95
27. V 61. 4—533—3100—113,7—3,67

EMA Nellik 5, emk. IV põlvk.
1955. 10—4545—168,2—3,70
EI Leo H 3575
EE Nelli, emk. III põlvk.
10—3671—135,8—3,70
ISA Nelson ƏCHF 402
IE Kiire ƏCHF 1785
1954. 3—5890—265,8—4,51

ƏCHF 7877 REESI 327

«Kalevipoja» kolh., Pärnu raj.
Sünd. 16. I 1952 oma karjas.
Elk. 11 a. 2 k. 458 kg, välimik 79,5 p., klass I. RTR 7. III 1963.

27. III 58. 4—295—3235—120,2—3,71
27. III 59. 5—290—2941—112,8—3,84
14. III 60. 6—295—3506—133,1—3,80
19. III 61. 7—288—2792—105,2—3,77
1. I 62. 8—314—1670— 69,9—4,19

EMA Kati 40, emk. IV põlvk.
1955. 11—4379—165,1—3,77
EI Allan H 3880
EE Juta, emk. III põlvk.
ISA Tõnu 117, emk. pt.
II Villu ƏCHF 20—4745
IE Lonni ƏCHF 217—27431
1945/46. 3525—126,0—3,57

ƏCHF 7879 AULA 382

«Kalevipoja» kolh., Pärnu raj.
Sünd. 16. XI 1952 oma karjas.
Elk. 10 a. 3 k. 471 kg, välimik 70,5 p., klass I. RTR 7. III 1963.

14. IV 57. 1—231—2442— 94,2—3,86
1. III 58. 2—357—2658—103,8—3,91
9. IV 59. 3—298—2988—123,5—4,13
5. IV 60. 4—304—3200—128,0—4,00
22. IV 61. 5—300—2765—108,2—3,91

EMA Muki 168, emk. pt.
1958. 5—3657—174,5—4,77
EI Leidon ƏCHF 23—4748
EE Irve H 25121
1942/43. 2836—102,2—3,60
ISA Tõnu 117, emk. pt.
II Villu ƏCHF 20—4745
IE Lonni ƏCHF 217—27431
1945/46. 3525—126,0—3,57

ƏCHF 7881 AJAR 809

«Kalevipoja» kolh., Pärnu raj.
Sünd. 6. VI 1956 oma karjas.
Elk. 6 a. 8 k. 506 kg, välimik 72,5 p., klass I. RTR 7. III 1963.

23. III 59. 1—318—2270— 82,2—3,62
6. III 60. 2—301—3291—133,7—4,06
15. III 61. 3—319—2876—107,0—3,76
18. V 62. 4—298—2836— 97,8—3,45

EMA Mimmi 230, emk. IV põlvk.
1958/59. 4—3173—151,4—4,77
EI Villem ƏCHF 254
EE Mimmi 31, emk. III põlvk.
1951. 1—1609—55,4—3,44
EEI Leidon ƏCHF 23—4748
EEE Nelli, emk. II põlvk.
ISA Nelson ƏCHF 402
IE Kiire ƏCHF 1785
1954. 3—5890—265,8—4,51

ƏCHF 7883 NURME 654

«Kalevipoja» kolh., Pärnu raj.
Sünd. 29. III 1955 oma karjas.
Elk. 7 a. 11 k. 547 kg, välimik 78,0 p., klass I. RTR 7. III 1963.

6. VII 58. 1—248—1941—77,7—4,00
11. V 59. 2—299—2265—88,5—3,91
7. IV 60. 3—440—3480—129,0—3,71
2. VII 61. 4—300—1915— 71,5—3,73

EMA Kirjak 43, emk. IV põlvk.
1955. 7—4918—184,4—3,75
EI Allan H 3880
EE Marju, emk. III põlvk.
10—2935—105,7—3,60
ISA Heldor ƏCHF 523
IE Eldu H 27129
1951. 6—6954—272,1—3,91

ƏCHF 7885 MULLI 57

Nõmmküla sovh., Rakvere raj.
Sünd. 24. IX 1951 oma karjas.
Elk. 11 a. 5 k. 569 kg, välimik 77,0 p., klass I. RTR 18. III 1963.

14. VI 57. 2—417—3896—158,3—4,06
24. VII 61. 5—536—3046—106,7—3,50

EMA Talma H 25715
1949/50. 5—3958—150,6—3,83
ISA Pundar ƏCHF 116—4841
IE Amanda 245 H 25225
1948/49. 5845—210,4—3,60

ЭСНF 7887 LAANE 186

Nõmmküla sovh., Rakvere raj.
Sünd. 6. IV 1953 oma karjas.
Elk. 9 a. 11 k. 606 kg, välimik 75,0 p., klass I. RTR 18. III 63.

18. IV 57. 1—243—3207—118,5—3,70
28. III 58. 2—278—4093—156,0—3,81
29. I 61. 4—396—4471—148,4—3,32
22. VI 62. 5—395—2147— 76,7—3,57

EMA Tiiu 78, emk. pt.
1950/51. 1—5277—190,0—3,60
EI Lars H 4639
EE Tairo H 25787
1946/47. 3084—126,9—4,11
ISA Liin ЭСНF 256
IE Needu H 23145
1940/41. 2—4932—205,1—4,16

ЭСНF 7889 JUMIK 185

Nõmmküla sovh., Rakvere raj.
Sünd. 16. V 1953 oma karjas.
Elk. 9 a. 10 k. 497 kg, välimik 73,0 p., klass I. RTR 18. III 1963.

1. IV 57. 1—344—4198—150,1—3,58
22 .V 58. 2—243—4219—157,0—3,72
27. II 62. 5—398—4589—152,9—3,33

EMA Nr. 31, emk. pt.
1947/48. 2688—97,0—3,61
EI Leks H 3874
EE Nr. 183 H 17912
1939/40. 6—4380—177,7—4,06
ISA Liin ЭСНF 256
IE Needu H 23145
1940/41. 2—4932—205,1—4,16

ЭСНF 7891 PAIMI 166

Nõmmküla sovh., Rakvere raj.
Sünd. 8. IV 1954 oma karjas.
Elk. 8 a. 11 k. 523 kg, välimik 76,0 p., klass I. RTR 18. III 1963.

10. V 56. 1—276—1901— 73,0—3,84
11. V 57. 2—244—3752—122,1—3,25
23. IV 58. 3—311—4277—162,0—3,79
7. V 61. 6—573—4355—161,3—3,70
26. I 63. 7—279—3399—128,4—3,78

EMA Nr. 9 ЭСНF 487—27701
1952/53. 7—5239—193,8—3,70
ISA Lott ЭСНF 257
IE Liidi 44 ЭСНF 753—28003
1949. 2—4727—173,7—3,70

ЭСНF 7893 PIIA 179

Nõmmküla sovh., Rakvere raj.
Sünd. 26. VII 1957 oma karjas.
Elk. 5 a. 7 k. 495 kg, välimik 75,0 p., klass I. RTR 18. III 1963.

1. I 61. 1—365—3314—124,8—3,77
13. V 62. 3—353—2930—103,5—3,53

EMA Nuku 192, emk. IV põlvk.
1957/58. 1—2917—103,3—3,54
EI Lott ЭСНF 257
EE Päike 143, emk. III põlvk.
1957. 4—4841—178,9—3,7
EEI Kristjan H 4704
EEE Leida 357, emk. II põlvk.
ISA Vapo 252, emk. pt.
II Naapol ЭСНF 303
IE Mammu 114 ЭСНF 683—27905
1953. 5—3956—158,2—4,00

ЭСНF 7895 PEKA 90

Nõmmküla sovh., Rakvere raj.
Sünd. 10. III 1952 Käravete sovh., Paide raj.
Elk. 11 a. 472 kg, välimik 76,0 p., klass I. RTR 18. III 1963.

29. IV 57. 2—352—4118—158,0—3,84
25. VII 58. 3—297—4879—182,0—3,73
20. XII 61. 6—285—4299—144,3—3,36
7. XI 62. 7—465—3285—110,5—3,36

EMA Riinik 91 ЭСНFM 1038, IV põlvk.
1953. 3—3778—147,3—3,90

ISA Liin ЭСНF 256
IE Needu H 23145
1940/41. 2—4932—205,1—4,16

ЭСНF 7897 HARME 4148

Saku näidissovh., Harju raj.
Sünd. 1. II 1960 Hollandis.
Elk. 3 a. 3 k. 465 kg, välimik 82,5 p., klass eliit. RTR 9. V 1963.

27. I 62. 1—408—2746—106,9—3,89—3,48
4. V 63. 2—333—4706—185,6—3,93

EMA Harmke 7 FRS 304005
5.11—280—4928—197,6—4,01

ISA Donia Marius 2 FRS 48848
IE Aukje 74 FRS 163176
9.7—360—6700—276,7—4,13

ЭСНF 7899 VARTE 4152

Saku näidissovh., Harju raj.
Sünd. 4. IV 1960 Hollandis.
Elk. 3 a. 1 k. 420 kg, välimik 77,0 p., klass eliit. RTR 9. V 1963.

27. III 1962. 1—290—2983—117,9—3,95—2,89
29. III 1963. 2—331—4713—202,3—4,29

EMA Zwarte Hermijn 3 FRS 270278
6.5—353—4953—209,5—4,23

ISA Friso Aan FRS 47050
IE Anna 19 FRS 165422
5.10—331—6130—266,7—4,35

ЭСНF 7901 AUKE 4158

Saku näidissovh., Harju raj.
Sünd. 29. XII 1959 Hollandis.
Elk. 3 a. 4 k. 527 kg, välimik 86,5 p., klass I. RTR 9. V 1963.

14. I 62. 1—362—2581—114,8—4,45—3,81
15. III 63. 2—255—4054—150,8—3,71

EMA Aukje 34 FRS 282592
2.7—318—4891—216,2—4,42

ISA Felsum Diamant Athleet FRS 43898
IE Felsum Tine 6 FRS 215703
7.7—329—5606—247,8—4,42

ЭСНF 7903 ASTRID 4159

Saku näidissovh.; Harju raj.
Sünd. 22. IV 1960 Hollandis.
Elk. 3 a. 474 kg, välimik 88,5 p., klass eliit. RTR 9. V 1963.

22. III 62. 1—295—3070—118,5—3,86—3,20
5. III 63. 2—271—4564—170,1—3,73

EMA Astrid 2 FRS 321461
3.—358—4761—211,4—4,44

ISA Walcamas Symen FRS 44512
IE Walcamas Neeltje 177 FRS 223067
4/1—345—5592—240,4—4,30

ЭСНF 7905 AALE 4165

Saku näidissovh., Harju raj.
Sünd. 16. V 1960 Hollandis.
Elk. 3 a. 534 kg, välimik 84,5 p., klass eliit. RTR 9. V 1963.

8. V 62. 1—297—2958—120,0—4,06—3,55
10. V 63. 2—320—4417—187,2—4,23

EMA Aaltje 9 FRS 263053
2.11—322—4836—212,3—4,39

ISA Titus FRS 51514
IE Tietje FRS 233740
7.1—276—4739—190,0—4,01

ЭСНF 7907 PIITE 4169

Saku näidissovh., Harju raj.
Sünd. 8. IV 1960 Hollandis.
Elk. 3 a. 1 k. 593 kg, välimik 84,0 p., klass eliit. RTR 9. V 1963.

30. IV 62. 1—325—2904—108,2—3,73—3,29
17. V 63. 2—299—4518—176,0—3,89

EMA Pietje 5 NRS 412707
6.10—349—6205—256,9—4,14

ISA Adema 405 NRS 34806
IE Adema 249 NRS 332729
8.8—315—6429—271,9—4,23

ЭСНF 7909 JOPE 4173

Saku näidissovh., Harju raj.
Sünd. 24. III 1960 Hollandis.
Elk. 3 a. 1 k. 474 kg, välimik 83,0 p., klass I. RTR 9. V 1963.

29. IV 62. 1—309—3390—130,6—3,85—3,20
1. V 63. 2—305—4312—164,2—3,80

EMA Jopie 8 FRS 327652
3.10—340—5889—239,7—4,07

ISA Friso Eduard FRS 46845
IE Friso Juweeltje 85 FRS 239249
3.4—278—4645—197,9—4,26

ЭСНF 7911 SARA 4178

Saku näidissovh., Harju raj.
Sünd. 30. XI 1959 Hollandis.
Elk. 3 a. 5 k. 539 kg, välimik 82,5 p., klass eliit. RTR 9. V 1963.

14. II 62. 1—423—3378—137,6—4,07—3,42
3. VII 63. 2—304—5368—212,8—3,96

EMA Sara 12 NRS 439092
6.9—337—7060—300,8—4,26

ISA Amatus NRS 39478
IE Lize 52 NRS 269267
6.3—305—6314—258,9—4,10

ЭСНF 7913 MAARA 4179

Saku näidissovh., Harju raj.
Sünd. 2. II 1960 Hollandis.
Elk. 3 a. 3 k. 566 kg, välimik 82,0 p., klass I. RTR 9. V 1963.

9. VI 62. 1—289—2888—114,5—3,96—3,45
20. V 63. 2—266—2978—113,8—3,82

EMA Mina 2 NRS 441419
5.11—319—6176—256,3—4,15

ISA Adema 485 NRS 42605
IE Adema 438 FRS 259835
3.1—341—4624—209,5—4,53

ЭСНF 7915 VAANE 4187

Saku näidissovh., Harju raj.
Sünd. 13. II 1960 Hollandis.
Elk. 3 a. 3 k. 561 kg, välimik 89,5 p., klass eliit. RTR 9. V 1963.

8. V 62. 1—293—3823—143,8—3,76—3,24
17. IV 63. 2—329—5191—188,2—3,63

EMA Zwaantje 3 NRS 552628
3.1—305—5313—222,1—4,18

ISA Ken Henry NRS 36287
IE Aukje 22 FRS 148136
8.5—299—7110—303,6—4,27

ЭСНF 7917 MINA 4189

Saku näidissovh., Harju raj.
Sünd. 23. II 1960 Hollandis.
Elk. 3 a. 2 k. 584 kg, välimik 87,0 p., klass I. RTR 9. V 1963.

5. II 62. 1—420—3248—120,5—3,71—3,43
22. V 63. 2—294—4154—158,5—3,82

EMA Mina 4 NRS 460164
5.—322—5123—229,0—4,47

ISA Annas Athleet NRS 35244
IE Anna 59 FRS 165286
9.—344—6240—278,3—4,46

ЭСНF 7919 BO 4193

Saku näidissovh., Harju raj.
Sünd. 27. V 1960 Hollandis.
Elk. 2 a. 11 k. 524 kg, välimik 84,5 p., klass I. RTR 9. V 1963.

20. IV 62. 1—421—3392—128,1—3,78—3,39

EMA Booy 14 NRS 364297
5.—289—5092—211,3—4,15

ISA Adema 208 van de Woudhoeve NRS 44532
IE Pietje 32 NRS 201334
8.11—314—10299—414,0—4,02

ЭСНF 7921 LENA 4195

Saku näidissovh., Harju raj.
Sünd. 2. IV 1960 Hollandis.
Elk. 3 a. 1 k. 553 kg, välimik 88,0 p., klass eliit. RTR 9. V 1963.

31. III 62. 1—289—3210—124,5—3,88—3,21
16. IV 63. 2—283—4760—182,8—3,84

EMA Lena 2 NRS 496012
3.—338—4387—182,5—4,16

ISA Frans Adema 58 van Groenhoven NRS 36818
IE Kroontje 102 NRS 222065
3.10—371—6214—271,6—4,37

ЭСНF 7923 SEEN 4200

Saku näidissovh., Harju raj.
Sünd. 14. III 1960 Hollandis.
Elk. 3 a. 2 k. 482 kg, välimik 83,5 p., klass I. RTR 9. V 1963.

22. II 62. 1—504—2706—100,4—3,71—3,20

EMA Steenbeeh 9 NRS 510229
3.11—290—5040—203,6—4,04

ISA Albert Adema 15 NRS 42175
IE Albertje 44 FRS 261173
7.3—358—8306—371,3—4,47

ЭСНF 7925 EMMA 4201

Saku näidissovh., Harju raj.
Sünd. 4. XI 1959 Hollandis.
Elk. 3 a. 6 k. 595 kg, välimik 86,5 p., klass I. RTR 9. V 1963.

21. II 62. 1—393—2647—107,5—4,06—3,25
1. VII 63. 2—303—4192—150,7—3,60

EMA Julia NRS 416303
5.—315—4867—215,1—4,42

ISA Cammingha Simon NRS 43409
IE Sietske 7 FRS 189401
5.1—341—5971—259,1—4,34

ƏCHF 7927 BOUKJE 4300

Saku näidissovh., Harju raj.
Sünd. 21. VI 1960 Hollandis.
Elk. 2 a. 10 k. 475 kg, välimik 86,0 p., klass eliit. RTR 9. V 1963.

4. V 62. 1—454—2859—113,3—3,96—3,28
12. VIII 63. 2—257—4373—170,0—3,89

EMA Boukje 26 NRS 520103
3.4—328—4522—199,9—4,42

ISA Wijtsturt Annas Adema 38 NRS 43363
IE Klaske 76 FRS 275840
6.3—319—6315—253,0—4,76

ƏCHF 7929 LILLIK 174

Saku näidissovh., Harju raj.
Sünd. 16. IV 1959 oma karjas.
Elk. 4 a. 548 kg, välimik 88,0 p., klass eliit-rekord. RTR 9. V 1963.

5. XII 61. 1—314—4176—157,5—3,77
7. I 63. 2—298—5860—236,2—4,03

EMA Lemmik 6 ƏCHF 3549
1956. 2—3663—151,7—4,14

ISA Seikal 100 ƏCHF 935
IE Fokje 470 R 127676
1957. 3—5337—256,2—4,80

ƏCHF 7931 AULI 1602

«Uus Kasari» kolh., Haapsalu raj.
Sünd. 1951. oma karjas.
Elk. 12 a. 502 kg, välimik 77,5 p., klass I. RTR 14. V 1963.

13. III 59. 6—324—3377—109,7—3,25
29. III 60. 7—388—3953—144,3—3,65
18. VI 61. 8—297—3637—134,4—3,70
26. IV 62. 9—249—2690— 85,7—3,18
8. III 63. 10—350—3729—124,5—3,34

EMA Pühik 1129, emk. IV põlvk.
EI Peeter H 4064
EE Õie HS 23188, III põlvk.
1939/40. 3294—107,3—3,26

ISA Aadam ƏCHF 86—4811
IE Alvi H 27123
1945/46. 1—3064—123,7—4,04

ƏCHF 7933 HEEBE 945

«Jõu» kolh., Rapla raj.
Sünd. 1952 oma karjas.
Elk. 11 a. 500 kg, välimik 79,5 p., klass I. RTR 8. IV 1963.

30. IV 59. 5—328—3431—133,9—3,90
22. IV 60. 6—318—3945—151,7—3,85
19. IV 61. 7—291—3288—132,7—4,04
26. III 62. 8—371—2944—120,2—4,08

EMA Lehti 260, emk. IV põlvk.
1961. 10—3780—131,2—3,47
EI Ahto H 4071
EE Kaivi, emk. III põlvk.

ISA Hermi 6, emk. pt.
II Heros H 4394
IE Eha, emk. pt.
224—3042—111,5—3,67
IEI Neegus H 3742
IEE Elita H 25799
1949. 3—5580—210,8—3,80

ЭСНF 7935 AULI 2041

«Jõu» kolh., Rapla raj.
Sünd. 14. VIII 1957 oma karjas.
Elk. 5 a. 7 k. 620 kg, välimik 76,5 p., klass I. RTR 8. IV 1963.

17. V 59. 1—260—2044— 77,8—3,81
26. III 60. 2—280—3061—125,1—4,09
13. III 61. 3—314—3255—122,7—3,77
10. III 62. 4—3137—117,9—3,76

EMA Riisi 265, emk. IV põlvk.
1960/61. 10—4193—156,0—3,72
EI Karlutt, emk. pt.
EE Õie, emk. III põlvk.
EII Aho, emk. pt.
EIE Lemmik, emk. pt.

ISA Narka ЭСНF 627
IE Rilla H 25185
7—9—10 keskm.
5607—224,3—4,00

ЭСНF 7937 DOORA 2169

Vinni näidissovhoos-tehn., Rakvere raj.
Sünd. 5. XII 1959 Hollandis.
Elk. 3 a. 5 k. 473 kg, välimik 79,5 p., klass eliit. RTR 16. IV 1963.

26. XII 61. 1—380—3224—125,8—3,90—3,77
16. IV 63. 2—270—4275—166,3—3,89

EMA Dora 18 NRS 530559
4.2—491—6471—258,8—4,00

ISA Sikkemas Adema NRS 42936
IE Uilkje Sikkema 7 NRS 367386
6.7—363—6822—303,6—4,45

ЭСНF 7939 KROONI 2166

Vinni näidissovhoos-tehn., Rakvere raj.
Sünd. 16. II 1960 Hollandis.
Elk. 3 a. 2 k. 522 kg, välimik 81,0 p., klass I. RTR 16. IV 1963.

17. III 62. 1—252—2439—103,7—4,25—3,83
7. III 63. 2—249—3034—114,1—3,76—3,26
5. IV 64. 3—210—3405—120,1—3,53

EMA Kroontje 2 NRS 168141
3.1—296—3667—154,7—4,22

ISA Sipke NRS 39458
IE Pijtsje 35 FRS 243675
6.—353—7410—363,1—4,90

ЭСНF 7941 JELTE 2246

Vinni näidissovhoos-tehn., Rakvere raj.
Sünd. 8. III 1960 Hollandis.
Elk. 3 a. 1 k. 402 kg, välimik 82,0 p., klass eliit. RTR 16. IV 1963.

7. III 62. 1—306—2564—107,8—4,20—3,83
26. III 63. 2—514—4243—173—4,07

EMA Jeltje 7 FRS 301142
3.10—298—4378—181,7—4,15

ISA Tippelaar FRS 41623
IE Aafke 208 FRS 144564
4.11—310—5679—274,9—4,84

ЭСНF 7943 KOOSI 2211

Vinni näidissovhoos-tehn., Rakvere raj.
Sünd. 1. III 1960 Hollandis.
Elk. 3 a. 522 kg, välimik 80,0 p., klass I. RTR 16. IV 1963.

7. III 62. 1—272—2664—106,8—4,01—3,47
16. I 63. 2—299—3324—131,9—3,97—3,50
16. II 64. 3—259—4405—157,5—3,58

EMA Koosje 58 FRS 310548
4.0—311—4998—199—3,98

ISA Tinus FRS 47237
IE Janke 35 FRS 187013
7.9—324—6435—261,3—4,06

ЭСНF 7945 KEE 2209

Vinni näidissovhoos-tehn., Rakvere raj.
Sünd. 4. IV 1960 Hollandis.
Elk. 3 a. 491 kg, välimik 80,0 p., klass I. RTR 16. IV 1963.

7. II 62. 1—269—2768—103,2—3,73—3,62
1. II 63. 2—273—3311—122,0—3,68
13. I 64. 3—283—4397—158,6—3,61

EMA Kee FRS 327571
4.1—282—4848—212—4,38

ISA Amarilla Dubbel Diamant FRS 46721
IE Amarilla Anna 23 FRS 225623
7.9—336—7577—325,8—4,30

ЭСНF 7947 PESSI 2190

Vinni näidissovhoos-tehn., Rakvere raj.
Sünd. 15. XII 1959 Hollandis.
Elk. 3 a. 5 k. 419 kg, välimik 78,0 p., klass I. RTR 16. IV 1963.

9. III 62. 1—276—3179—117,5—3,70—3,11
25. III 63. 2—271—3552—124,5—3,51—2,95

EMA Blesje 8 NRS 467595
5.2—306—4868—209,3—4,30

ISA Botermijn NRS 344410
IE Bleske 114 FRS 186698
3.2—326—6174—255,6—4,14

ЭСНF 7949 KLASKE 2213

Vinni näidissovhoos-tehn., Rakvere raj.
Sünd. 30. I 1960 Hollandis.
Elk. 3 a. 3 k. 444 kg, välimik 82,0 p., klass I. RTR 16. IV 1963.

9. III 62. 1—270—2803—105,1—3,75—3,48
22. II 63. 2—444—4156—151,3—3,64—3,31
1. IV 64. 3—244—4197—153,7—3,66

EMA Klaske 31 FRS 286081
6.—296—5947—244—4,11

ISA Tittenser Rooskes Adema 7 FRS 42206
IE Tittenser Bertha 2 FRS 192850
6.5—352—5991—258,8—4,32

ЭСНF 7951 RIKAS 2151

Vinni näidissovhoos-tehn., Rakvere raj.
Sünd. 17. XII 1959 Hollandis.
Elk. 3 a. 4 k. 433 kg, välimik 82,0 p., klass I. RTR 16. IV 1963.

27. XI 61. 1—284—2743—101,8—3,71—3,23
9. XI 62. 2—570—3467—115,4—3,33—3,32

EMA Rika 8 NRS 573609
2.1—329—4731—184,5—3,90

ISA Lykle NRS 45096
IE Aafke 251 NRS 270374
5.3—312—5738—241,6—4,21

ЭСНF 7953 DAADI 2223

Vinni näidissovhoos-tehn., Rakvere raj.
Sünd. 20. II 1960 Hollandis.
Elk. 3 a. 2 k. 505 kg, välimik 79,0 p., klass I. RTR 16. IV 1963.

8. V 62. 1—240—2777—113,3—4,08
23. III 63. 2—315—3942—157,8—4,00

EMA Daadje 4 FRS 254408
7.11—320—5603—236,4—4,22

ISA Bearn FRS 42555
IE Jantje 76 FRS 207746
3.10—318—6398—252,7—3,95

ЭСНF 7955 OODE 2242

Vinni näidissovhoos-tehn., Rakvere raj.
Sünd. 25. I 1960 Hollandis.
Elk. 3 a. 3 k. 424 kg, välimik 78,0 p., klass I. RTR 16. IV 1963.

18. IV 62. 1—300—3251—128,0—3,94—3,52
24. III 63. 2—384—3770—152,8—4,05

EMA Oudegeaster 55 FRS 375185
1.10—362—4239—190—4,48

ISA Walcamas Douwe FRS 50253
IE Walcamas Neeltje FRS 301945
3.8—317—5259—228,4—4,34

ЭСНF 7957 GREETE 2219

Vinni näidissovhoos-tehn., Rakvere raj.
Sünd. 15. II 1960 Hollandis.
Elk. 3 a. 2 k. 490 kg, välimik 81,0 p., klass I. RTR 16. IV 1963.

3. III 62. 1—355—2887—116,7—4,04—3,63
21. VI 63. 2—438—3492—146,5—4,20

EMA Grietje 21 FRS 303030
5.—341—5899—237—4,02

ISA Corries Annas Adema FRS 51036
IE Corrie 7 FRS 246807
7.4—356—6066—251,7—4,15

ЭСНF 7959 TINE 2162

Vinni näidissovhoos-tehn., Rakvere raj.
Sünd. 20. II 1960 Hollandis.
Elk. 3 a. 2 k. 508 kg, välimik 82,0 p., klass I. RTR 16. IV 1963.

3. III 62. 1—335—3479—134,8—3,87—3,64
3. IV 63. 2—314—4414—164,9—3,74

EMA Zwart 57 NRS 613885
5.—291—5867—241,1—4,11

ISA Oldambtster Titus 3 NRS 39517
IE Ingenas Tietje 39 NRS 290971
5.5—297—6139—249,2—4,06

ЭСНF 7961 SIPI 2241

Vinni näidissovhoos-tehn., Rakvere raj.
Sünd. 25. II 1960 Hollandis.
Elk. 3 a. 1 k. 428 kg, välimik 78,0 p., klass I. RTR 16. IV 1963.

6. III 62. 1—276—2714—104,0—3,83—3,48
3. III. 63. 2—345—3791—139,4—3,68—3,25

EMA Siep 38 FRS 321047
4.—306—4627—192—4,14

ISA Minas Juweel FRS 47810
IE Mina 73 FRS 275434
5.9—344—6697—310,0—4,63

ЭСНF 7963 AALTI 2205

Vinni näidissovhoos-tehn., Rakvere raj.
Sünd. 9. II 1960 Hollandis.
Elk. 3 a. 2 k. 479 kg, välimik 80,0 p., klass I. RTR 16. IV 1963.

27. II 62. 1—408—2791—109,3—3,92—3,37
16. VII 63. 2—280—3542—144,7—4,09

EMA Aaltje 49 FRS 287035
6.11—275—5030—206—4,10

ISA Corries Annas Adema FRS 51036
IE Corrie 7 FRS 246807
7.4—356—6066—251,7—4,15

ЭСНF 7965 BOLLER 2236

Vinni näidissovhoos-tehn., Rakvere raj.
Sünd. 19. IV 1960 Hollandis.
Elk. 3 a. 462 kg, välimik 80,0 p., klass I. RTR 16. IV 1963.

17. III 62. 1—390—3488—130,5—3,74—3,59
21. VI 63. 2—315—4052—138,1—3,41

EMA Boyleger Janke 61 FRS 258946
6.1—361—6480—258—3,98

ISA Boyler Adema FRS 51265
IE Boyleger Janke 45 FRS 205995
6.10—356—6105—265,0—4,34

ƏCHF 7967 PITI 2224

Vinni näidissovhoos-tehn., Rakvere raj.
Sünd. 29. III 1960 Hollandis.
Elk. 3 a. 475 kg, välimik 79,0 p., klass I. RTR 16. IV 1963.

20. III 62. 1—356—2577—100,1—3,88—3,78
1. VII 63. 2—244—2843—105,6—3,71

EMA Pietje 18 FRS 191278
3.3—353—5602—231,9—4,14

ISA Leeuwarder P 25 FRS 50680
IE Pietje 25 FRS 223328
7.8—349—7685—313,5—4,08

ƏCHF 7969 SINNE 2231

Vinni näidissovhoos-tehn., Rakvere raj.
Sünd. 9. II 1960 Hollandis.
Elk. 3 a. 2 k. 470 kg, välimik 80,0 p., klass I. RTR 16. IV 1963.

20. III 62. 1—259—3260—128,8—3,95 5. II 63. 2—309—4391—163,4—3,72—3,23

EMA Stientje 2 FRS 232547
4.10—308—4574—186,6—4,08

ISA Ademas Sam FRS 42186
IE Jantje 23 FRS 156609
5.11—338—6577—272,3—4,14

ƏCHF 7971 JULIANA 2204

Vinni näidissovhoos-tehn., Rakvere raj.
Sünd. 24. II 1960 Hollandis.
Elk. 3 a. 1 k. 490 kg, välimik 80,0 p., klass I. RTR 16. IV 1963.

3. IV 62. 1—275—3029—116,7—3,85—3,71 20. III 63. 2—287—4232—160,9—3,80

EMA Juliana 15 FRS 237590
6.3—309—5132—245,3—4,78

ISA Felsum Athleet Adema
FRS 50542
IE Felsum Hiltje 25 FRS 212925
4.5—355—5879—266,9—4,54

ƏCHF 7973 MAARI 2158

Vinni näidissovhoos-tehn., Rakvere raj.
Sünd. 13. IV 1960 Hollandis.
Elk. 3 a. 538 kg, välimik 80,0 p., klass I. RTR 16. IV 1963.

2. IV 62. 1—325—2826—115,3—4,08—3,59
11. V 63. 2—224—3052—115,4—3,78—3,35

EMA Marie 15 NRS 464286
5.4—315—5355—239,9—4,48

ISA Zergas Adema 50 NRS 44477
IE Zerga 32 NRS 256132
5.1—294—4757—196,9—4,14

ЭСНF 7975 PONTI 2216

Vinni näidissovhoos-tehn., Rakvere raj.
Sünd. 21. II 1960 Hollandis.
Elk. 3 a. 2 k. 531 kg, välimik 82,0 p., klass I. RTR 16. IV 1963.

1. IV 62. 1—311—2885—123,0—4,26—3,83 5. VI 63. 2—312—3947—165,6—4,19

EMA Pels Bontje 10 FRS 242793
8.10—286—4922—220,5—4,48
ISA Frisia Bleskes Rudolf FRS 47163
IE Frisia Bleske 2 FRS 254659
6.10—344—6822—278,3—4,08

ЭСНF 7977 ROLLI 2185

Vinni näidissovhoos-tehn., Rakvere raj.
Sünd. 3. IV 1960 Hollandis.
Elk. 3 a. 516 kg, välimik 81,0 p., klass I. RTR 16. IV 1963.

28. III 62. 1—320—2642—102,8—3,89—3,41 25. V 63. 2—259—3253—121,7—3,74

EMA Roeli NRS 393440
6.2—299—4981—209,7—4,21
ISA Viruly NRS 40587
IE Janna 183 NRS 294791
6.—320—6576—270,9—4,12

ЭСНF 7979 ROOSA 2243

Vinni näidissovhoos-tehn., Rakvere raj.
Sünd. 1. V 1960 Hollandis.
Elk. 2 a. 11 k. 450 kg, välimik 80,0 p., klass I. RTR 16. IV 1963.

25. III 62. 1—313—3309—125,4—3,79—3,54 13. IV 63. 2—273—3575—131,9—3,70

EMA Roza 3 FRS 256499
7.1—335—6003—253,9—4,23
ISA Ademas Sam FRS 42186
IE Jantje 23 FRS 156609
5.11—338—6577—272,3—4,14

ЭСНF 7981 NEELTE 2177

Vinni näidissovhoos-tehn., Rakvere raj.
Sünd. 17. III 1960 Hollandis.
Elk. 3 a. 1 k. 465 kg, välimik 79,5 p., klass I. RTR 16. IV 1963.

10. IV 62. 1—307—2475—100,5—4,06—3,74 23. IV 63. 2—374—3542—129,4—3,65

EMA Neeltje 58 NRS 488629
3.1—311—4668—204,5—4,38
ISA Adelbert NRS 44268
IE Aaltje 14 NRS 397619
3.7—350—6195—263,9—4,26

ЭСНF 7983 BELLA 2172

Vinni näidissovhoos-tehn., Rakvere raj.
Sünd. 9. XI 1959 Hollandis.
Elk. 3 a. 5 k. 523 kg, välimik 81,0 p., klass eliit. RTR 16. IV 1963.

16. IV 62. 1—274—3768—154,5—4,10—3,03
19. II 63. 2—285—3558—150,2—4,22—3,61

EMA Beatrix 6 NRS 514012
2.4—323—4758—202,2—4,25

ISA Wijtse NRS 42648
IE Jeannette 14 FRS 239711
5.1—329—6425—287,2—4,47

ЭСНF 7985 IRENE 2152

Vinni näidissovhoos-tehn., Rakvere raj.
Sünd. 14. IV 1960 Hollandis.
Elk. 3 a. 455 kg, välimik 79,0 p., klass I. RTR 16. IV 1963.

17. IV 62. 1—302—3132—117,3—3,75—3,18
16. IV 63. 2—249—3552—118,6—3,33—3,24

EMA Irene 6 NRS 431169
5.10—367—6100—258,0—4,23

ISA Kuyk Donald 3 NRS 49268
IE Bertha 51 FRS 149204
6.9—323—7019—303,2—4,32

ЭСНF 7987 VAIKA 2203

Vinni näidissovhoos-tehn., Rakvere raj.
Sünd. 20. IV 1960 Hollandis.
Elk. 3 a. 417 kg, välimik 80,0 p., klass I. RTR 16. IV 1963.

18. IV 62. 1—289—2661—107,9—4,05—3,57
7. IV 63. 2—421—3305—128,9—3,90

EMA Froukje 29 FRS 326194
3.2—308—4962—203,4—4,10

ISA Zijlster Kampioen FRS 48394
IE Annie 45 FRS 199004
7.9—340—7942—331,2—4,17

ЭСНF 7989 AAGI 2150

Vinni näidissovhoos-tehn., Rakvere raj.
Sünd. 14. II 1960 Hollandis.
Elk. 3 a. 2 k. 424 kg, välimik 79,5 p., klass eliit. RTR 16. IV 1963.

11. III 62. 1—327—2986—129,3—4,33—3,61
9. IV 63. 2—308—3757—168,4—4,48

EMA Aagje 31 NRS 568191
3.3—312—5126—210,8—4,11

ISA Adema 485 NRS 42605
IE Adema 438 FRS 259835
3.2—341—4624—209,5—4,53

ЭСНF 7991 NEELE 2164

Vinni näidissovhoos-tehn., Rakvere raj.
Sünd. 21. XI 1959 Hollandis.
Elk. 3 a. 5 k. 495 kg, välimik 81,0 p., klass eliitrekord. RTR 16. IV 1963.

11. I 62. 1—355—4245—174,9—4,12—3,53 2. I 64. 3—305—4821—218,1—4,51
18. I 63. 2—327—4203—168,9—4,02—3,55

EMA Neeltje 4 NRS A 88812
2.7—303—5496—218,7—3,98

ISA Roland NRS 45785
IE Aukje P 19 FRS 234792
4.3—351—6048—302,4—5,00

ЭСНF 7993 JUVEEL 2179

Vinni näidissovhoos-tehn., Rakvere raj.
Sünd. 12. II 1960 Hollandis.
Elk. 3 a. 2 k. 514 kg, välimik 79,0 p., klass I. RTR 16. IV 1963.

19. I 62. 1—393—2849—106,9—3,75—3,59 20. IV 63. 2—408—3658—160,1—4,38

EMA Aukjes Juweeltje NRS 419384
3.3—304—4144—178,6—4,31

ISA Ype NRS 39040
IE Jeannette 8 FRS 399907
5.2—335—5752—256,0—4,45

ЭСНF 7995 PONDI 2175

Vinni näidissovhoos-tehn., Rakvere raj.
Sünd. 15. II 1960 Hollandis.
Elk. 3 a. 2 k. 468 kg, välimik 79,0 p., klass I. RTR 16. IV 1963.

20. I 62. 1—342—3547—137,6—3,88—3,22
19. II 63. 2—316—4090—140,2—3,43—3,18

EMA Blonde Mientje 4 NRS 367327
3.5—374—4896—203,2—4,15

ISA Keyegradus NRS 47658
IE Grada NRS 402307
5.1—296—5719—245,9—4,30

ЭСНF 7997 KAARI 2156

Vinni näidissovhoos-tehn., Rakvere raj.
Sünd. 10. III 1960 Hollandis.
Elk. 3 a. 1 k. 443 kg, välimik 81,0 p., klass I. RTR 16. IV 1963.

25. I 62. 1—344—3095—120,4—3,89—3,71
27. I 63. 2—422—4393—159,9—3,64—2,92

EMA Geertje 19 NRS 381414
2.4—441—5508—224,7—4,08

ISA Oldambtster Titus 3 NRS 39517
IE Ingenas Tietje 39 NRS 290971
5.5—297—6139—249,2—4,06

ƏCHF 7999 KRITI 2155

Vinni näidissovhoos-tehn., Rakvere raj.
Sünd. 13. III 1960 Hollandis.
Elk. 3 a. 1 k. 487 kg, välimik 81,0 p., klass I. RTR 16. IV 1963.

1. II 62. 1—303—2774—116,3—4,19—3,59 8. I 63. 2—286—3609—145,0—4,02—3,54

EMA Geertje 21 NRS 495284
5.—283—5238—210,6—4,02

ISA Oldambtster Titus 3 NRS 39517
IE Ingenas Tietje 39 NRS 290971
5.5—297—6139—249,2—4,06

ƏCHF 8001 AKE 2176

Vinni näidissovhoos-tehn., Rakvere raj.
Sünd. 10. III 1960 Hollandis.
Elk. 3 a. 1 k. 474 kg, välimik 80,0 p., klass I. RTR 16. IV 1963.

7. II 62. 1—306—2741—115,0—4,19—3,86 22. II 64. 3—253—4534—179,2—3,95
12. I 63. 2—313—3963—148,2—3,74

EMA Akke 4 NRS 414903
2.10—314—4361—177,4—4,07

ISA Sjoerdjes Annas Adema NRS 37794
IE Sjoerdje 32 FRS 201342
7.6—337—6184—259,7—4,20

ƏCHF 8003 AAGI (AKI) 2168

Vinni näidissovhoos-tehn., Rakvere raj.
Sünd. 10. I 1960 Hollandis.
Elk. 3 a. 3 k. 509 kg, välimik 77,5 p., klass I. RTR 16. IV 1963.

1. II 62. 1—311—2803—108,6—3,87—3,17 21. XII 63. 3—224—3757—168,4—4,48
21. I 63. 2—223—1989— 69,0—3,47—2,96

EMA Aagje 21 NRS 359663
5.11—329—6310—266,3—4,22

ISA Frans Adema 114 van Groenhoven NRS 44481
IE Kroontje 102 NRS 222065
3.10—371—6214—271,6—4,37

ƏCHF 8005 NELLI 2161

Vinni näidissovhoos-tehn., Rakvere raj.
Sünd. 16. II 1960 Hollandis.
Elk. 3 a. 2 k. 526 kg, välimik 81,0 p., klass eliit. RTR 16. IV 1963.

8. II 62. 1—367—3778—147,7—3,91—3,35 1. V 63. 2—360—4640—165,1—3,56

EMA Nelly 115 NRS 943805
4.—304—5150—207,5—4,03

ISA Adema 33 van Cruysoord NRS 44502
IE Marie 71 NRS 397214
5.—347—6170—257,9—4,18

ƏCHF 8007 PIITA 2154

Vinni näidissovhoos-tehn., Rakvere raj.
Sünd. 13. I 1960 Hollandis.
Elk. 3 a. 3 k. 434 kg, välimik 80,0 p., klass I. RTR 16. IV 1963.

8. II 62. 1—363—3158—121,7—3,85—3,48 6. IV 63. 2—270—3983—151,4—3,80

EMA Pietje 12 NRS 606344
2.1—314—4371—179,2—4,10

ISA Adema 485 NRS 42605
IE Adema 438 FRS 259835
3.2—341—4624—209,5—4,53

ƏCHF 8009 MIISU 2163

Vinni näidissovhoos-tehn., Rakvere raj.
Sünd. 9. XII 1959 Hollandis.
Elk. 3 a. 4 k. 448 kg, välimik 78,0 p., klass I. RTR 16. IV 1963.

8. II 62. 1—305—3444—135,0—3,92—3,77 13. I 64. 3—263—3791—144,7—3,82
27. I 63. 2—318—4167—152,4—3,66—3,32

EMA Muis 129 NRS 555496
3.2—303—5381—208,7—3,88

ISA Lentekoning 3 NRS 42009
IE Muis 40 NRS 273847
5.1—373—7639—291,0—3,81

ƏCHF 8011 ANNI 2232

Vinni näidissovhoos-tehn., Rakvere raj.
Sünd. 26. III 1960 Hollandis.
Elk. 3 a. 1 k. 459 kg, välimik 80,0 p., klass I. RTR 16. IV 1963.

8. II 62. 1—281—3023—116,8—3,86—3,62 11. II 63. 3—264—4055—156,1—3,85
2. II 63. 2—312—3818—149,5—3,92—3,33

EMA Annie 9 FRS 323626
4.3—340—5090—238,2—4,68

ISA Stienser Annas Adema 2 FRS 42520
IE Jacoba 60 FRS 189132
1952. 4.7—318—6427—284,7—4,43

ƏCHF 8013 JANKE 2148

Vinni näidissovhoos-tehn., Rakvere raj.
Sünd. 23. II 1960 Hollandis.
Elk. 3 a. 1 k. 480 kg, välimik 78,0 p., klass I. RTR 16. IV 1963.

13. II 62. 1—331—2966—121,9—4,11—3,69 19. I 63. 2—388—4153—157,1—3,78—3,29

EMA Janke 11 NRS 453498
3.—307—4424—200,0—4,52

ISA Adema 423 NRS 36293
IE Adema 322 FRS 173617
3.7—354—5437—252,3—4,64

ЭСНF 8015 NOOLI 2191

Vinni näidissovhoos-tehn., Rakvere raj.
Sünd. 10. II 1960 Hollandis.
Elk. 3 a. 2 k. 447 kg, välimik 80,0 p., klass I. RTR 16. IV 1963.

15. II 62. 1—305—3074—120,0—3,90—3,39 4. II 64. 3—271—4925—178,3—3,62
8. II 63. 2—4358—163,0—3,74—3,11

EMA Nelly 100 NRS 498059
5.—344—5566—280,0—5,03

ISA Adema 33 van Cruysoord NRS 44502
IE Marie 71 NRS 397214
5.—347—6170—257,9—4,18

ЭСНF 8017 JAANE 2149

Vinni näidissovhoos-tehn., Rakvere raj.
Sünd. 25. II 1960 Hollandis.
Elk. 3 a. 1 k. 484 kg, välimik 83,0 p., klass I. RTR 16. IV 1963.

18. II 62. 1—292—2820—106,6—3,78—3,70 8. II 63. 2—3625—145,4—4,01—3,22

EMA Janke 10 NRS 453500
3.—313—4219—192,0—4,55

ISA Cammingha Simon NRS 43409
IE Sietske 7 FRS 189401
7.3—348—6257—265,9—4,25

ЭСНF 8019 KAATE 2159

Vinni näidissovhoos-tehn., Rakvere raj.
Sünd. 15. XI 1959 Hollandis.
Elk. 3 a. 5 k. 530 kg, välimik 80,0 p., klass I. RTR 16. IV 1963.

23. II 62. 1—312—3387—139,1—4,11 2. IV 63. 2—334—3884—148,6—3,83

EMA Kaatje 39 FRS 257974
7.5—354—5855—254,1—4,34

ISA Kielewierster Diamant FRS 48245
IE Kuperus 148 FRS 276399
5.8—353—5941—286,3—4,82

ЭСНF 8021 JANTE 2248

Vinni näidissovhoos-tehn., Rakvere raj.
Sünd. 28. I 1960 Hollandis.
Elk. 3 a. 2 k. 477 kg, välimik 82,0 p., klass I. RTR 16. IV 1963.

27 II 62. 1—318—3193—128,2—4,02—3,45 17. II 64. 3—258—4026—148,7—3,69
14. IV 63. 2—241—3358—128,1—3,81—3,16

EMA Jantje 8 FRS 293459
4.10—293—4761—197,5—4,15

ISA Evert FRS 32585
IE Evertje 25 FRS 123157
11.9—358—6115—278,0—4,55

ЭСНF 8023 PUUKI 2196

Vinni näidissovhoos-tehn., Rakvere raj.
Sünd. 9. IV 1960 Hollandis.
Elk. 3 a. 483 kg, välimik 79,0 p., klass I. RTR 16. IV 1963.

12. III 62. 1—331—2966—112,8—3,80—3,28
23. IV 63. 2—313—4077—145,5—3,57
1. III 64. 3—285—4858—182,0—3,75

EMA Boukje 3 NRS 606267
3.—305—4740—191,5—4,04
ISA Doras Willem Adema Jan NRS 33850
IE Dora FRS 160655
4.10—463—7556—362,0—4,79

ЭСНF 8025 LEITI 13

Iru Invaliidide Kodu Nehatu abimaj., Harju raj.
Sünd. 21. II 1954 oma karjas.
Elk. 9 a. 5 k. 579 kg, välimik 78,0 p., klass I. RTR 6. VIII 63.

7. IV 58. 2—284—3743—113,1—3,02
28. III 59. 3—299—4191—156,7—3,74
5. III 60. 4—304—4368—163,7—3,75
30. III 61. 5—270—4008—135,1—3,37
5. III 62. 6—253—4016—145,2—3,62
9. I 63. 7—326—4128—151,3—3,67

EMA Lemmi 50, emk. IV põlvk.
1959/60. 7—4951—189,0—3,82
EI Lindberg ЭСНF 97—4822
EE Lauk 7, emk. III põlvk.
1947/48. 4—3238—140,2—4,33
EEI Mats, emk. pt.
EEE Lauk, emk. II põlvk.
1939/40. 4089—167,2—4,09
ISA Lembit 60, emk. pt.
II Lembit H 4713
IE Velli H 25675
1950/51. 6132—226,9—3,70

ЭСНF 8027 TÄRNIK 7/393

Iru Invaliidide Kodu Nehatu abimaj., Harju raj.
Sünd. 6. VI 1952 Viimsi kolh., Harju raj.
Elk. 11 a. 2 k. 507 kg, välimik 76,0 p., klass I. RTR 6. VIII 63.

16. IV 58. 4—284—3337—134,1—4,02
25. III 59. 5—302—3750—153,8—4,10
5. III 60. 6—298—3955—149,3—3,77
4. III 61. 7—302—4063—159,2—3,92
19. III 62. 8—288—3757—142,9—3,80
24. III 63. 9—283—3799—154,0—4,05

EMA Täpi 27, emk. IV põlvk.
1950. 6—2170—78,1—3,60
EI Tiit H 3689
EE Eesik, emk. III põlvk.
ISA Lurich ЭСНF 195
IE Lemmik ЭСНF 269—27483
1951/52. 7—5621—224,8—4,00

ƏCHF 8029 PEMMI 23

Iru Invaliidide Kodu Nehatu abimaj., Harju raj.
Sünd. 31. XII 1959 oma karjas.
Elk. 3 a. 7 k. 458 kg, välimik 75,5 p., klass I. RTR 6. VIII 1963.

23. III 62. 1—374—3533—144,5—4,09

EMA Lemmi 50, emk. IV põlvk.
1959/60. 7—4951—189,0—3,82
EI Lindberg ƏCHF 97—4822
EE Lauk 7, emk. III põlvk.
1947/48. 4—3238—140,2—4,33
EEI Malts, emk. pt.
EEE Lauk, emk. II põlvk.
1939/40. 4089—167,2—4,09
ISA Puju 357, emk. pt.
II Priidu ƏCHF 240
IE Mirri 251 ƏCHF 1671
1955/56. 5—5592—218,1—3,87

ƏCHF 8031 NELLI 20

Iru Invaliidide Kodu Nehatu abimaj., Harju raj.
Sünd. 25. III 1959 oma karjas.
Elk. 4 a. 4 k. 505 kg, välimik 80,0 p., klass I. RTR 6. VIII 1963.

31. III 61. 1—290—2332—88,6—3,80
30. IV 62. 2—277—2957—116,8—3,95

EMA Tärnik 7 ƏCHF 8027
1961. 7—4063—159,2—3,92
ISA Puju 357, emk. pt.
II Priidu ƏCHF 240
IE Mirri 251 ƏCHF 1671
1955/56. 5—5592—218,1—3,87

ƏCHF 8033 MALLI 19

Iru Invaliidide Kodu Nehatu abimaj., Harju raj.
Sünd. 24. II 1958 oma karjas.
Elk. 5 a. 5 k. 500 kg, välimik 76,0 p., klass I. RTR 6. VIII 1963.

17. IV 60. 1—305—2794—105,9—3,79
25. V 61. 2—245—2575— 91,9—3,57
26. III 62. 3—291—3430—126,9—3,70

EMA Nalli 71 ƏCHFM 5006,
IV põlvk.
5—6—7—8 keskm.
4279—161,0—3,76
ISA Viktor, emk. pt.
II Aatel ƏCHF 156—4886
IE Teesi 274 ƏCHF 2029
1952. 4335—169,1—3,90

ƏCHF 8035 MEIDA 18

Iru Invaliidide Kodu Nehatu abimaj., Harju raj.
Sünd. 7. IV 1958 oma karjas.
Elk. 5 a. 4 k. 523 kg, välimik 76,5 p., klass I. RTR 6. VIII 1963.

12. VI 60. 1—283—2828—109,5—3,87
20. IV 61. 2—300—2882—117,8—4,09
7. IV 62. 3—300—3677—140,9—3,83

EMA Leiti 13 ƏCHF 8025
1960. IV 4368—163,7—3,75
ISA Viktor, emk. pt.
II Aatel ƏCHF 156—4886
IE Teesi 274 ƏCHF 2029
1952. 4335—169,1—3,90

ЭСНF 8037 MAINE 17

Iru Invaliidide Kodu Nehatu abimaj., Harju raj.
Sünd. 9. III 1958 oma karjas.
Elk. 5 a. 5 k. 546 kg, välimik 78,0 p., klass I. RTR 6. VIII 1963.

1. VI 60. 1—352—2780—117,4—4,22
6. VII 61. 2—250—2589—102,7—3,97
26. V 62. 3—240—3016—111,5—3,70
30. III 63. 4—263—3547—126,8—3,57

EMA Aine 23, emk. pt.
1958. 2—4159—138,2—3,32
EI Poiss 54, emk. pt.
EE Nr. 137, emk. pt.
1949. 1—3736—128,1—3,43
EII Pikker H 4450
EIE Tutt 9 H 26385
1946/47. 2—4146—184,3—4,46
EEI Ljuverter H 3421
EEE Nr. 98 H 25487
1951. 4844—146,1—3,80
ISA Viktor, emk. pt.
II Aatel ЭСНF 156—4886
IE Teesi 274 ЭСНF 2029
1952. 4335—169,1—3,90

ЭСНF 8039 MILLA 15

Iru Invaliidide Kodu Nehatu abimaj., Harju raj.
Sünd. 13. II 1958 oma karjas.
Elk. 5 a. 6 k. 553 kg, välimik 78,0 p., klass I. RTR 6. VIII 1963.

10. IV 60. 1—317—3039—116,4—3,83
25. III 61. 2—366—2478—86,3—3,48
21. VI 62. 3—269—3357—116,9—3,48

EMA Milli 58 ЭСНFM 5008,
IV põlvk.
1959/60. 7—4213—158,1—3,75
ISA Viktor, emk. pt.
II Aatel ЭСНF 156—4886
IE Teesi 274 ЭСНF 2029
1952. 4335—169,1—3,90

ЭСНF 8041 PIIGA 775

Viisu näidissovh., Paide raj.
Sünd. 10. VII 1957 oma karjas.
Elk. 5 a. 8 k. 561 kg, välimik 76,5 p., klass I. RTR 11. III 1963.

17. X 60. 1—475—3999—147,8—3,70
21. IV 62. 2—298—3722—144,4—3,88—3,38

EMA Piiga 536 ЭСНF 2985
1958/59. 5—5538—215,7—3,90
ISA Kaim H 4669
IE Aura H 21595
1940/41. 3—4820—248,2—5,15

ƏCHF 8043 PIIGA 826

Viisu näidissovh., Paide raj.
Sünd. 27. IV 1959 oma karjas.
Elk. 4 a. 11 k. 514 kg, välimik 81,0 p., klass I. RTR 29. III 1963.

25. XI 61. 1—341—3370—125,8—3,73—3,15 8. I 63. 2—327—3709—140,1—3,78

EMA Piiga 611 ƏCHF 4089
1959. 4—4441—177,1—3,99

ISA Roorda Kees ƏCHF 791
IE Roorda Lokke 20 FRS 267589
2.1—357—5066—218,9—4,32

ƏCHF 8045 PIIGA 839

Viisu näidissovh., Paide raj.
Sünd. 26. VII 1959 oma karjas.
Elk. 3 a. 8 k. 538 kg, välimik 79,5 p., klass I. RTR 29. III 1963.

5. I 62. 1—344—3167—120,4—3,80—3,14 2. III 63. 2—315—4189—154,6—3,69

EMA Piiga 676, emk. pt.
1961/62. 4—3921—145,6—3,71
EI Kaim H 4669
EE Piiga 470 ƏCHF 2453
1956. 4—5477—218,2—3,98

ISA Kõu ƏCHF 411
IE Amanda 371 ƏCHF 999—28273
1952. 3—6710—281,8—4,20

ƏCHF 8047 AMANDA 772

Viisu näidissovh., Paide raj.
Sünd. 16. II 1958 oma karjas.
Elk. 5 a. 11 k. 653 kg, välimik 76,5 p., klass I. RTR 11. III 1963.

8. X 60. 1—402—3816—145,0—3,80 15. XII 62. 3—270—3941—138,8—3,52
26. XII 61. 2—289—3305—137,4—4,16—3,25

EMA Amanda 465 ƏCHF 2969
1954/55. 3—5032—196,3—3,85

ISA Kõu ƏCHF 411
IE Amanda 371 ƏCHF 999—28273
1952. 3—6710—281,8—4,20

ƏCHF 8049 AMANDA 820

Viisu näidissovh., Paide raj.
Sünd. 15. IX 1958 oma karjas.
Elk. 4 a. 6 k. 572 kg, välimik 75,5 p., klass I. RTR 29. III 1963.

16. X 61. 1—381—3169—123,2—3,89 28. I 63. 2—338—4241—163,5—3,86—3,22

EMA Amanda 689 ƏCHF 5259
1960/61. 2—4711—184,4—3,91

ISA Narmas ƏCHF 596
IE Landa ƏCHF 2079
1950. 2—5758—246,0—4,27

ƏCHF 8051 BRAVE 814

Viisu näidissovh., Paide raj.
Sünd. 21. II 1959 oma karjas.
Elk. 4 a. 1 k. 544 kg, välimik 73,0 p., klass I. RTR 29. III 1963.

16. IX 61. 1—311—3220—130,7—4,06 7. IX 62. 2—277—2967—121,5—4,10—3,42

EMA Brave 564 ƏCHF 3021
1959. 5—4795—189,4—3,95

ISA Nimbo ƏCHF 841
IE Ranna 283 ƏCHF 3341
1957. 2—4638—191,7—4,11

ƏCHF 8053 VAALI 795

Viisu näidissovh., Paide raj.
Sünd. 1. X 1958 oma karjas.
Elk. 4 a. 5 k. 647 kg, välimik 79,5 p., klass I. RTR 29. III 1963.

1. IV 61. 1—603—3397—137,5—4,05 2. III 63. 2—4822—194,8—4,04

EMA Vaalik 692 ƏCHF 5265
1959/60. 2—5560—217,9—3,92

ISA Kõu ƏCHF 411
IE Amanda 371 ƏCHF 999—28273
1952. 3—6710—281,8—4,20

ƏCHF 8055 KAHELAUGUGA 829

Viisu näidissovh., Paide raj.
Sünd. 6. VII 1959 oma karjas.
Elk. 3 a. 8 k. 516 kg, välimik 75,0 p., klass I. RTR 29. III 1963.

11. XII 61. 1—379—3186—126,0—3,95—3,03 20. II 63. 2—362—4352—171,2—3,93

EMA Kahelauguga 727 ƏCHF 6307
1959/60. 1—3101—130,5—4,21

ISA Roorda Kees ƏCHF 791
IE Roorda Lokke 20 FRS 267589
2.1—357—5066—218,9—4,32

ƏCHF 8057 JUNO 776

Viisu näidissovh., Paide raj.
Sünd. 25. VII 1958 oma karjas.
Elk. 4 a. 8 k. 543 kg, välimik 77,5 p., klass I. RTR 29. III 1963.

17. X 60. 1—369—2678—106,2—3,97 10. III 63. 3—266—3095—127,3—4,11
18. XII 61. 2—342—3191—118,0—3,70—3,00

EMA Juno 444 ƏCHF 1835
1958/59. 6—6037—223,6—3,70

ISA Narmas ƏCHF 596
IE Landa ƏCHF 2079
1950. 2—5758—246,0—4,27

ЭCHF 8059 TULVIK 805

Viisu näidissovh:, Paide raj.
Sünd. 29. X 1958 oma karjas.
Elk. 4 a. 3 k. 609 kg, välimik 77,5 p., klass I. RTR 29. III 1963.

19. VII 61. 1—358—3039—137,2—4,51 21. VIII 62. 2—314—2926—123,6—4,22—3,44

EMA Tiivik 555 ЭCHF 3009
1954/55. 1—4643—191,5—4,12

ISA Kõu ЭCHF 411
IE Amanda 371 ЭCHF 999—28273
1952. 3—6710—281,8—4,20

ЭCHF 8061 MAAGI 752

Viisu näidissovh., Paide raj.
Sünd. 4. IV 1957 oma karjas.
Elk. 5 a. 9 k. 648 kg, välimik 75,5 p., klass I. RTR 11. III 1963.

26. II 60. 1—259—3389—123,3—3,64 17. VI 62. 3—379—3732—142,2—3,81—3,14
9. I 61. 2—398—3574—133,3—3,73

EMA Maara 577 ЭCHF 4079
1956/57. 2—3592—132,2—3,7

ISA Kaim H 4669
IE Aura H 21595
1940/41. 3—4820—248,2—5,15

ЭCHF 8063 TALMI 771

Viisu näidissovh., Paide raj.
Sünd. 17. II 1958 oma karjas.
Elk. 5 a. 1 k. 561 kg, välimik 76,5 p., klass I. RTR 29. III 1963.

1. X 60. 1—359—3456—130,5—3,78 20. XI 62. 3—285—3889—156,4—4,02
23. XI 61. 2—312—3415—126,5—3,70—3,13

EMA Tolle 601 ЭCHF 3613
1957/58. 2—4578—171,7—3,75

ISA Laks ЭCHF 377
IE Astooria H 23147
1949. 9—6871—274,9—4,00

ЭCHF 8065 FLECKI 793

Viisu näidissovh., Paide raj.
Sünd. 24. XI 1958 oma karjas.
Elk. 4 a. 6 k. 568 kg, välimik 79,5 p., klass I. RTR 29. III 1963.

12. II 61. 1—480—3475—131,3—3,78 29. VII 62. 2—478—3790—151,1—3,99—3,05

EMA Flecki 691 ЭCHF 5263
1960. 2—6484—250,6—3,86

ISA Narmas ЭCHF 596
IE Landa ЭCHF 2079
1950. 2—5758—246,0—4,27

ƏCHF 8067 TIKSI 778

Viisu näidissovh., Paide raj.
Sünd. 15. IX 1957 oma karjas.
Elk. 5 a. 6 k. 533 kg, välimik 75,0 p., klass I. RTR 29. III 1963.

21. X 60. 1—345—3818—149,5—3,92
1. XII 61. 2—335—3522—148,7—4,22—3,10
25. I 63. 3—371—4224—161,0—3,81

EMA Tiivik 555 ƏCHF 3009
1959/60. 6—5195—225,0—4,33

ISA Laks ƏCHF 377
IE Astooria H 23147
1949. 9—6871—274,9—4,00

ƏCHF 8069 MALVE 754

Viisu näidissovh., Paide raj.
Sünd. 23. V 1957 oma karjas.
Elk. 5 a. 10 k. 667 kg, välimik 82,0 p., klass I. RTR 11. III 1963.

20. IV 60. 1—297—4064—154,9—3,81
22. III 61. 2—285—2905—105,9—3,65—3,08
2. IV 62. 3—284—2953—120,7—4,09

EMA Malve 574 ƏCHF 4955
1959/60. 5—5326—200,9—3,77

ISA Narmas ƏCHF 596
IE Landa ƏCHF 2079
1950. 2—5758—246,0—4,27

ƏCHF 8071 MALVE 770

Viisu näidissovh., Paide raj.
Sünd. 17. IV 1958 oma karjas.
Elk. 4 a. 11 k. 591 kg, välimik 78,5 p., klass I. RTR 11. III 1963.

1. X 60. 1—338—3740—145,2—3,88
20. X 61. 2—274—2319—98,7—4,26
7. IX 62. 3—328—3338—117,7—3,53—3,24

EMA Malve 374, emk. pt.
1955. 6—5518—220,5—4,00
EI Pärgel H 4202
EE Malve 269 H 24857
1948/49. 6822—251,7—3,69

ISA Narmas ƏCHF 596
IE Landa ƏCHF 2079
1950. 2—5758—246,0—4,27

ƏCHF 8073 MALVE 788

Viisu näidissovh., Paide raj.
Sünd. 10. VIII 1958 oma karjas.
Elk. 4 a. 7 k. 558 kg, välimik 75,5 p., klass I. RTR 29. III 1963.

2. I 61. 1—318—2718—104,8—3,86
8. I 62. 2—327—3013—126,4—4,20—3,20
27. XII 62. 3—349—3699—146,8—3,97—3,18

EMA Malve 598 ƏCHF 3609
1957/58. 2—4726—216,9—4,59

ISA Nimbo ƏCHF 841
IE Ranna 283 ƏCHF 3341
1957. 2—4638—191,7—4,11

ЭСНF 8075 MALVE 817

Viisu näidissovh., Paide raj.
Sünd. 19. V 1959 oma karjas.
Elk. 4 a. 2 k. 490 kg, välimik 75,5 p., klass I. RTR 29. III 1963.

3. X 61. 1—343—2918—123,5—4,23 9. XI 62. 2—418—3774—145,0—3,84—3,36

EMA Malve 374, emk. pt.
1955. 6—5518—220,5—4,00
EI Pärgel H 4202
EE Malve 269 H 24857
1948/49. 6822—251,7—3,69

ISA Roorda Kees ЭСНF 791
IE Roorda Lokke 20 FRS 267589
2.1—357—5066—218,9—4,32

ЭСНF 8077 MALVE 818

Viisu näidissovh., Paide raj.
Sünd. I 1959 oma karjas.
Elk. 4 a. 2 k. 539 kg, välimik 81,0 p., klass eliit. RTR 29. III 1963.

10. X 61. 1—349—3615—149,2—4,13 21. XI 62. 2—355—5102—213,2—4,18—3,34

EMA Malve 630 ЭСНF 4097
1959/60. 4—5146—207,1—4,02

ISA Nimbo ЭСНF 841
IE Ranna 283 ЭСНF 3341
1957. 2—4638—191,7—4,11

ЭСНF 8079 MALVE 823

Viisu näidissovh., Paide raj.
Sünd. 31. VII 1958 oma karjas.
Elk. 4 a. 8 k. 516 kg, välimik 78,0 p., klass I. RTR 29. III 1963.

15. XI 61. 1—374—3914—155,4—3,97 27. II 63. 2—318—4440—169,6—3,82

EMA Malve 448 ЭСНF 1843
1952/53. 1—4782—186,7—3,90

ISA Nimbo ЭСНF 841
IE Ranna 283 ЭСНF 3341
1957. 2—4638—191,7—4,11

ЭСНF 8081 GREETE 4155

Pärivere sovh., Pärnu raj.
Sünd. 7. III 1960 Hollandis.
Elk. 3 a. 2 k. 408 kg, välimik 77,0 p., klass I. RTR I. RTR 27. V 1963.

23. I 62. 1—363—2905—110,7—3,81

EMA Geertje 12 NRS 567145
3.1—289—4821—194,0—4,02

ISA Adema 469 NRS 45083
IE Adema 413 FRS 228280
8.—398—6722—275,6—4,10

ЭСНF 8083 TRINTI 4160

Pärivere sovh., Pärnu raj.
Sünd. 24. II 1960 Hollandis.
Elk. 3 a. 3 k. 400 kg, välimik 80,0 p., klass I. RTR 27. V 1963.

17. III 62. 1—543—2667—107,0—4,01

EMA Trintje 26 NRS 567185
2.10—289—4534—202,6—4,47

ISA Adema 469 NRS 45083
IE Adema 413 FRS 228280
8.—398—6722—275,6—4,10

ЭСНF 8085 ROELI 4164

Pärivere sovh., Pärnu raj.
Sünd. 18. II 1960 Hollandis.
Elk. 3 a. 3 k. 450 kg, välimik 78,0 p., klass I. RTR 27. V 1963.

1. II 62. 1—353—2569—104,1—4,06

EMA Roelie 8 NRS 515633
2.11—341—5112—229,5—4,49

ISA Bonte Nico NRS 38880
IE Bonte 11 NRS 160814
6.7—337—7492—307,9—4,11

ЭСНF 8087 MAIKE 4174

Pärivere sovh., Pärnu raj.
Sünd. 6. II 1960 Hollandis.
Elk. 3 a. 3 k. 428 kg, välimik 76,0 p., klass I. RTR 27. V 1963.

15. IV 62. 1—340—2764—119,0—4,30

EMA Maaike 46 NRS 455288
2.9—367—4756—217,3—4,57

ISA Bonte Nico NRS 38880
IE Bonte 11 NRS 160814
6.7—337—7492—307,9—4,11

ЭСНF 8089 TIITE 4177

Pärivere sovh., Pärnu raj.
Sünd. 27. I 1960 Hollandis.
Elk. 3 a. 4 k. 520 kg, välimik 80,0 p., klass I. RTR 27. V 1963.

21. IV 62. 1—635—2708—109,3—4,04

EMA Tjitske 40 FRS 265050
6.11—300—5514—238,8—4,33

ISA Skaerder Piet FRS 48489
IE Skaerder Jeltje 251 FRS 238455
7.8—333—6980—284,1—4,07

ƏCHF 8091 KLAARA 4216

Pärivere sovh., Pärnu raj.
Sünd. 23. III 1960 Hollandis.
Elk. 3 a. 2 k. 420 kg, välimik 82,5 p., klass I. RTR 27. V 1963.

11. IV 62. 1—319—2454—101,4—4,13

EMA Clara NRS 930517
4.2—308—5350—227,4—4,25

ISA Haskera Ademabloed NRS 41311
IE Haskera Anna 90 FRS 225464
6.9—360—7898—360,1—4,56

ƏCHF 8093 DORA 4217

Pärivere sovh., Pärnu raj.
Sünd. 18. III 1960 Hollandis.
Elk. 3 a. 2 k. 380 kg, välimik 79,5 p., klass I. RTR 27. V 1963.

16. II 62. 1—358—2767—102,8—3,72

EMA Dora 3 NRS 414948
4.1—344—5050—232,8—4,61

ISA Adema 516 NRS 45158
IE Adema 422 FRS 254870
4.8—415—6910—313,0—4,53

ƏCHF 8095 LEMMIK 4309

Pärivere sovh., Pärnu raj.
Sünd. 9. III 1960 Hollandis.
Elk. 3 a. 2 k. 450 kg, välimik 85,5 p., klass I. RTR 27. V 1963.

28. III 62. 1—357—2865—115,0—4,01

EMA Hichtemer 27 FRS 270464
5.1—302—4986—220,4—4,42

ISA Adema A FRS 50377
IE Aaltjes Adema FRS 271266
5.2—348—6682—292,0—4,37

ƏCHF 8097 KLAASI 4312

Pärivere sovh., Pärnu raj.
Sünd. 8. III 1960 Hollandis.
Elk. 3 a. 2 k. 429 kg, välimik 80,5 p., klass I. RTR 27. V 1963

25. II 62. 1—374—3404—136,9—4,02

EMA Klaasje 5 NRS 416518
6.4—302—5641—234,7—4,16

ISA Haskera Ademabloed NRS 41311
IE Haskera Anna 90 FRS 225464
6.9—360—7898—360,0—4,56

ƏCHF 8099 SIREL 421

Kohila sovh., Rapla raj.
Sünd. 10. XII 1949 Kamara sovh., Viljandi raj.
Elk. 13 a. 6 k. 541 kg, välimik 79,0 p., klass I. RTR 16. IV 1963.

22. XI 54. 1—374—3612—129,6—3,59
11. I 56. 2—364—3786—134,6—3,56
20. III 57. 3—287—3470—132,8—3,83
24. III 58. 4—324—3994—132,9—3,33
1. IV 59. 5—306—4685—166,6—3,56
24. III 60. 6—283—4512—149,5—3,31
3. II 61. 7—302—4683—153,1—3,27
16. I 62. 8—268—3491—128,9—3,69
30. XII 62. 9—396—2594—84,2—3,25

EMA Eimi H 25757
1943/44. 2—3100—121,2—3,91
ISA Lindur H 4720
IE Lemmik H 24579
1944/45. 4—3968—174,6—4,40

ƏCHF 8101 TUVIKE 1015

Kohila sovh., Rapla raj.
Sünd. 15. III 1958 oma karjas.
Elk. 5 a. 1 k. 539 kg, välimik 79,5 p., klass I. RTR 16. IV 1963.

15. I 61. 1—410—3575—132,5—3,70
1. IV 62. 2—365—3289—121,0—3,67

EMA Tessi 284, emk. pt.
1953. 2—2611—97,1—3,72
EI Dingo H 4380
EE Taimi 204 ƏCHF 1165
1950/51. 2—5307—194,0—3,7
ISA Sigri ƏCHF 566
IE Mirdi ƏCHF 975—28249
1950. 5—5855—230,4—3,94

ƏCHF 8103 PILLE 322

Kohila sovh., Rapla raj.
Sünd. 5. VI 1959 oma karjas.
Elk. 3 a. 10 k. 516 kg, välimik 79,5 p., klass I. RTR 16. IV 1963.

18. VI 61. 1—351—2905—112,6—3,88
6. VII 62. 2—299—2758—96,3—3,49

EMA Piiga 398, emk. IV põlvk.
1960/61. 2—2753—101,2—3,68
EI Leemet ƏCHF 241
EE Taimi 224 ƏCHFM 438—25178,
III põlvk.
1949/50. 2—4602—181,2—3,94
ISA Prints ƏCHF 1050
IE Veelo 343 ƏCHF 3159
1953/54. 1—3709—140,9—3,8

ƏCHF 8105 LOTE 484

Kohila sovh., Rapla raj.
Sünd. 1. IV 1955 oma karjas.
Elk. 8 a. 503 kg, välimik 79,5 p., klass I. RTR 16. IV 1963.

11. I 59. 1—329—4400—159,7—3,63
1. II 60. 2—304—5172—167,0—3,23
6. I 61. 3—329—4432—166,4—3,75
29. XII 61. 4—307—4453—156,1—3,51
12. I 63. 5—385—2642—98,4—3,72

EMA Alge 77 ƏCHF 1203
1951/52. 3—4239—156,8—3,7
ISA Lindus ƏCHF 29—4754
IE Rubiin H 20242
1940/41. 4—6327—244,9—3,88

ЭСНF 8107 LIIRA 367

Kohila sovh., Rapla raj.
Sünd. 3. III 1957 oma karjas.
Elk. 6 a. 1 k. 661 kg, välimik 83,5 p., klass I. RTR 16. IV 1963.

9. VI 59. 1—311—1700—64,2—3,78
24. V 60. 2—258—2277—89,5—3,93
26. IV 61. 3—281—3504—147,2—4,20
26. III 62. 4—281—3626—120,0—3,31

EMA Eini 298 ЭСНF 3161
1959/60. 7—3859—148,7—3,85
ISA Kalev ЭСНF 469
IE Plika 108 ЭСНF 681—27903
1953. 5—4934—187,5—3,8

ЭСНF 8109 LEIDU 315

Kohila sovh., Rapla raj.
Sünd. 24. IX 1956 oma karjas.
Elk. 6 a. 6 k. 503 kg, välimik 79,5 p., klass I. RTR 16. IV 1963.

2. I 59. 1—405—2333—84,4—3,62
7. IV 60. 2—305—3546—127,5—3,60
14. III 61. 3—298—3450—130,0—3,77
8. III 62. 4—268—2993—100,5—3,36

EMA Salli 627, emk, pt.
1956. 2—3886—149,6—3,85
EI Vahur ЭСНF 238
EE Triinu 252 ЭСНF 2773
1954/55. 4—3757—148,0—3,96
ISA Priidu ЭСНF 240
IE Brave 268 H 24855
1951. 4—6280—269,4—4,29

ЭСНF 8111 LAHE 227

Kohila sovh., Rapla raj.
Sünd. 24. VIII 1955 oma karjas.
Elk. 7 a. 7 k. 589 kg, välimik 80,0 p., klass I. RTR 16. IV 1963.

20. V 59. 1—448—2722—94,8—3,48
2. X 60. 2—425—4509—154,1—3,42
3. I 62. 3—286—3741—145,9—3,90
17. I 63. 4—429—3576—115,9—3,24

EMA Piiri 267 ЭСНF 2777
1952/53. 1—3166—126,5—4,00
ISA Priidu ЭСНF 240
IE Brave 268 H 24855
1951. 6—6280—269,4—4,29

ЭСНF 8113 VAALIK 866

Kohila sovh., Rapla raj.
Sünd. 23. III 1955 oma karjas.
Elk. 8 a. 516 kg, välimik 79,5 p., klass I. RTR 16. IV 1963.

4. V 58. 1—255—2583— 81,6—3,16
6. IV 59. 2—299—4202—144,6—3,44
6. III 60. 3—337—4413—158,9—3,60
3. IV 61. 4—424—4328—163,6—3,78

EMA Sirel 124, emk. pt.
1953. 6—3614—137,0—3,80
EI Pennu H 3827
EE Molli, emk. IV põlvk.
2199—82,8—3,77
ISA Priidu ЭСНF 240
IE Brave 268 H 24855
1951. 6—6280—269,4—4,29

ƏCHF 8115 VILVI 9

Lenini-nim. kolh., Rapla raj.
Sünd. 26. I 1956 oma karjas.
Elk. 7 a. 2 k. 597 kg, välimik 80,0 p., klass I. RTR 19. IV 1963.

3. XII 58. 1—322—2895—102,4—3,54
3. II 60. 2—392—4671—170,4—3,65
10. IV 61. 3—317—3676—138,1—3,76
17. V 62. 4—312—2842— 90,6—3,19

EMA Ulvi 266, emk. IV põlvk.
1954. 4—3264—117,4—3,59
EI Peedu ƏCHF 109—4834
EE Suslik 117, emk. III põlvk.
EEI Uku, emk. pt.
EEE Irvi, emk. II põlvk.
ISA Harris ƏCHF 227
IE Ellik ƏCHF 853—28103
1949/50. 1—5251—209,0—3,98

ƏCHF 8117 UVI 1197

Lenini-nim. kolh., Rapla raj.
Sünd. 30. III 1955 oma karjas.
Elk. 8 a. 525 kg, välimik 81,5 p., klass I. RTR 19. IV 1963.

14. V 58. 1—263—2449— 88,5—3,61
4. IV 59. 2—292—3480—124,5—3,58
18. III 60. 3—300—4733—170,4—3,60
12. III 61. 4—364—3933—150,5—3,83
2. V 62. 5—303—3530—126,3—3,58

EMA Aabits 76, emk. pt.
1958. 6—4274—134,3—3,14
EI Agu, emk. pt.
EE Pilvi 162 H 23317
1942/43. 3291—117,5—3,57
EII Aadam H 4417
EIE Tiiu, emk. pt.
ISA Nord ƏCHF 218
IE Laine H 22755
1945/46. 6—4319—179,2—4,15

ƏCHF 8119 NR. 360/237

Kehra sovh., Harju raj.
Sünd. 1954 oma karjas.
Elk. 9 a. 641 kg, välimik 83,5 p., klass I. RTR 9. V 1963.

16. VI 58. 2—272—4047—138,8—3,43
20. IV 59. 3—256—3622—132,6—3,66
27. II 60. 4—288—3125—126,1—4,03
22. III 61. 5—298—3798—133,9—3,53
24. V 62. 6—326—2790— 93,5—3,35

EMA Nr. 247 ƏCHF 3267
1958/59. 5—6426—236,7—3,7
ISA Puuri ƏCHF 302
IE Raadi, emk. pt.
1951. 1—2415—92,0—3,81

ЭCHF 8121 NR. 485/399

Kehra sovh., Harju raj.
Sünd. 14. VI 1955 oma karjas.
Elk. 7 a. 10 k. 510 kg, välimik 76,0 p., klass I. RTR 9. V 1963.

15. XI 58. 1—443—4005—143,8—3,59
15. IV 60. 2—302—4017—156,9—3,91
24. IV 61. 3—513—4018—148,4—3,69
28. X 62. 4—461—3018—102,2—3,39—3,17

EMA Kulla 124 ЭCHF 859—28109
1944. 1—3637—138,1—3,8
ISA Puuri ЭCHF 302
IE Raadi, emk. pt.
1951. 1—2415—92,0—3,81

ЭCHF 8123 NR. 646/385

Kehra sovh., Harju raj.
Sünd. 20. XII 1957 oma karjas.
Elk. 5 a. 5 k. 561 kg, välimik 79,0 p., klass I. RTR 9. V 1963.

21. VIII 60. 1—442—2521—98,0—3,89
11. I 62. 2—373—3121—120,7—3,87—3,05

EMA Nr. 240 ЭCHF 3271
1961. 7—3994—152,7—3,82
ISA Ars ЭCHF 800
IE Püüs ЭCHF 2681
1953/54. 2—3524—140,0—3,98

ЭCHF 8125 NR. 682/27

Kehra sovh., Harju raj.
Sünd. 23. II 1958 oma karjas.
Elk. 5 a. 2 k. 505 kg, välimik 78,5 p., klass I. RTR 9. V 1963.

19. I 61. 1—361—3161—118,5—3,75
1. IV 62. 2—317—2467— 92,3—3,74
3. VI 63. 3—274—3268—118,9—3,64

EMA Nr. 264 ЭCHFM 4674, IV põlvk.
1959/60. 6—4235—167,3—3,95
ISA Ars ЭCHF 800
IE Püüs ЭCHF 2681
1953/54. 2—3524—140,4—3,98

ЭCHF 8127 NR. 312/295

Kehra sovh., Harju raj.
Sünd. 1952 oma karjas.
Elk. 11 a. 597 kg, välimik 83,5 p., klass I. RTR 9. V 1963.

29. IV 56. 2—330—3158—120,3—3,81
22. VI 57. 3—234—4732—179,8—3,80
2. VI 58. 4—323—3486—130,1—3,73
8. VII 59. 5—390—4272—170,9—4,00
25. IX 60. 6—310—3180—113,8—3,58
15. IX 61. 7—380—3624—133,9—3,69
19. I 63. 8—305—3738—124,2—3,32

EMA Nr. 128, emk. pt.
1953. 6—3837—145,8—3,8
EI Vaabu H 4238
EE Nr. 15 H 26255
1947/48. 5277—195,1—3,7
ISA Kahur ЭCHF 96—4821
IE Bella H 23273
1940/41. 2—5296—209,5—3,96

ЭСНФ 8129 SITIKAS 623/272

Kehra sovh., Harju raj.
Sünd. 26. III 1958 oma karjas.
Elk. 5 a. 1 k. 486 kg, välimik 76,0 p., klass I. RTR 9. V 1963.

5. IV 60. 1—636—2806—112,6—4,01
5. II 62. 2—310—2688—100,6—3,74

EMA Nr. 348, emk. IV põlvk.
1959/60. 3—3952—153,4—3,88
EI Naapol ЭСНФ 303
EE Nr. 197, emk. III põlvk.
1954. 3—4385—162,2—3,7
EEE Musti 12, emk. II põlvk.
ISA Prints ЭСНФ 1073
IE Viisa 40 ЭСНФ 3803
1954. 3—5736—248,6—4,33

ЭСНФ 8131 NR. 652/70

Kehra sovh., Harju raj.
Sünd. 17. V 1957 oma karjas.
Elk. 6 a. 579 kg, välimik 81,5 p., klass I. RTR 9. V 1963.

5. X 60. 1—375—3135—109,8—3,50
18. XII 61. 2—341—3029—121,8—4,02—3,13
22. XII 62. 3—344—3284—113,8—3,46

EMA Nr. 358 ЭСНФ 5321
1959/60. 3—4463—180,9—4,05
ISA Kallu ЭСНФ 301
IE Tiina, emk. pt.
1950/51. 7614—282,3—3,71

ЭСНФ 8133 NR. 749/238

Kehra sovh., Harju raj.
Sünd. 8. VII 1959 oma karjas.
Elk. 3 a. 10 k. 546 kg, välimik 80,5 p., klass I. RTR 9. V 1963.

26. XI 61. 1—393—2450—101,1—4,13
19. II 63. 2—376—3678—110,8—3,01

EMA Plika 112 ЭСНФ 681—27903
1953. 5—4934—187,5—3,8
ISA Naapol ЭСНФ 303
IE Neelik ЭСНФ 625—27845
1949. 1—4757—186,5—3,92

ЭСНФ 8135 NR. 510/175

Kehra sovh., Harju raj.
Sünd. 20. VIII 1956 oma karjas.
Elk. 6 a. 8 k. 509 kg, välimik 80,5 p., klass I. RTR 9. V 1963.

20. VIII 59. 1—336—2656—112,9—4,25
9. IX 60. 2—406—3209—125,0—3,89
24. XI 61. 3—310—2691—115,1—4,28
17. X 62. 4—525—3153—127,7—4,05

EMA Siili 156 ЭСНФ 1935
1952/53. 3—4185—150,7—3,60
ISA Naapol ЭСНФ 303
IE Neelik ЭСНФ 625—27845
1949. 1—4757—186,5—3,92

ЭСНF 8137 NR. 665/323

Kehra sovh., Harju raj.
Sünd. 14. VI 1957 oma karjas.
Elk. 5 a. 10 k. 505 kg, välimik 77,5 p., klass I. RTR 9. V 1963.

1. XII 60. 1—410—3166—122,4—3,87
26. IV 62. 2—219—1612—67,0—4,16

EMA Nr. 280 ЭСНF 3981
1958. 4—5154—195,8—3,80
ISA Naapol ЭСНF 303
IE Neelik ЭСНF 625—27845
1949. 1—4757—186,5—3,92

ЭСНF 8139 NR. 619

Kehra sovh., Harju raj.
Sünd. 30. VII 1957 oma karjas.
Elk. 5 a. 10 k. 520 kg, välimik 74,0 p., klass I. RTR 9. V 1963.

21. IV 60. 1—477—1760—72,9—4,14
21. X 61. 2—346—3061—125,5—4,10

EMA Nr. 319, emk. pt.
EI Vahur ЭСНF 96—4821
EE Nr. 158, emk. pt.
ISA Naapol ЭСНF 303
IE Neelik ЭСНF 625—27845
1949. 1—4757—186,5—3,92

ЭСНF 8141 NR. 629/201

Kehra sovh., Harju raj.
Sünd. 8. XI 1956 oma karjas.
Elk. 6 a. 6 k. 514 kg, välimik 80,5 p., klass I. RTR 9. V 1963.

16. VII 60. 1—279—3117—120,8—3,89
18. VI 61. 2—306—3231—134,2—4,15
3. VIII 62. 3—538—3670—136,5—3,77

EMA Nr. 256 ЭСНFM 1974, IV põlvk.
1959. 5—4267—161,1—3,78
ISA Naapol ЭСНF 303
IE Neelik ЭСНF 625—27845
1949. 1—4757—186,5—3,92

ЭСНF 8143 NR. 664/374

Kehra sovh., Harju raj.
Sünd. 16. XI 1957 oma karjas.
Elk. 5 a. 5 k. 524 kg, välimik 82,5 p., klass I. RTR 9. V 1963.

13. XI 60. 1—336—3227—117,9—3,65
5. XII 61. 2—291—3093—129,9—4,20—2,98
8. XI 62. 3—334—4122—140,3—3,40—2,82

EMA Nr. 309 ЭСНF 3979
1959. 4—5429—208,0—3,83
ISA Naapol ЭСНF 303
IE Neelik ЭСНF 625—27845
1949. 1—4757—186,5—3,92

ЭСНФ 8145 NR. 500/88

Kehra sovh., Harju raj.
Sünd. 19. III 1956 oma karjas.
Elk. 7 a. 1 k. 516 kg, välimik 78,0 p., klass I. RTR 9. V 1963.

27. III 59. 1—300—2590—107,7—4,16
12. III 60. 2—221—3010—119,0—3,95
17. II 61. 3—246—2939—107,4—3,65
28. I 62. 4—327—3172—140,5—4,43—3,46

EMA Nr. 314 ЭСНФ 3969
1959. 4—3853—165,2—4,29
ISA Naapol ЭСНФ 303
IE Neelik ЭСНФ 625—27845
1949. 1—4757—186,5—3,92

ЭСНФ 8147 NR. 617/281

Kehra sovh., Harju raj.
Sünd. 3. IV 1957 oma karjas.
Elk. 6 a. 1 k. 494 kg, välimik 77,5 p., klass I. RTR 9. V 1963.

30. III 60. 1—266—2438—103,0—4,22
23. VII 61. 2—276—3000—120,2—4,01
29. III 62. 3—241—2520—99,1—3,93—3,28

EMA Nr. 273 ЭСНФМ 1966, IV põlvk.
1958. 4—5538—204,9—3,70
ISA Naapol ЭСНФ 303
IE Neelik ЭСНФ 625—27845
1949. 1—4757—186,5—3,92

ЭСНФ 8149 TÄHIK 12

«Tee Kommunismile» kolh., Rapla raj.
Sünd. 1955 oma karjas.
Elk. 8 a. 533 kg, välimik 79,0 p., klass I. RTR 18. IV 1963.

15. III 57. 1—323—2309— 78,2—3,39
27. III 58. 2—280—2744— 93,2—3,40
9. IV 59. 3—380—3818—131,2—3,44
4. V 60. 4—283—3351—127,1—3,79
24. III 61. 5—353—3429—113,7—3,32
14. IV 62. 6—273—3354—108,3—3,23
2. III 63. 7—300—3792—133,6—3,53

EMA Täpik 4, emk. IV põlvk.
EI Allan H 3901
EE Tähik, emk. III põlvk.
ISA Priidu, emk. pt.
II Pundar ЭСНФ 116—4841
IE Nr. 15 ЭСНФ 489—27703
1947/48. 3157—132,0—4,18

ЭСНФ 8151 MALLIK 87

«Tee Kommunismile» kolh., Rapla raj.
Sünd. V 1952 Harju raj.
Elk. 10 a. 11 k. 567 kg, välimik 79,5 p., klass I. RTR 18. IV 1963.

18. XI 59. 5—257—5321—181,3—3,41
1. VIII 60. 6—219—2380—115,7—4,86
11. VI 61. 7—447—4408—166,5—3,78
5. XII 62. 8—336—3421—114,3—3,34

EMA Kirja, emk. pt.
EI Võlu H 4120
EE Imbi H 26027
1945/46. 3994—155,0—3,88
ISA Tugev ЭСНФ 91—4816
IE Kaunike 13 H 26249
1952/53. 7102—284,1—4,00

ЭСНF 8153 VISSI 34

Purila sovh., Rapla raj.
Sünd. 17. V 1958 oma karjas.
Elk. 4 a. 11 k. 447 kg, välimik 77,5 p., klass I. RTR 22. IV 1963.

18. VII 60. 1—256—2022— 84 7—4,19
19. V 61. 2—300—2960—118,2—3,99
29. V 62. 3—541—3097—116,3—3,75

EMA Esma 581, emk. IV põlvk.
1959. 1—2096—80,9—3,9
EI Boodo ЭСНF 239
EE Killu, emk. III põlvk.
1957. 3—4494—159,5—3,55
EEI Kristjan H 4704
EEE Noorik 69 ЭСНFM 182—24914, II põlvk.
1947/48. 3284—112,0—3,41
ISA Naljart ЭСНF 937
IE Laani ЭСНF 1799
1953. 2—5418—222,7—4,11

ЭСНF 8155 PUNIK 60

Purila sovh., Rapla raj.
Sünd. 8. VI 1958 oma karjas.
Elk. 4 a. 10 k. 544 kg, välimik 79,5 p., klass I. RTR 22. IV 1963.

3. VII 60. 1—240—2409— 90,9—3,77
22. V 61. 2—344—3391—129,4—3,82
7. VII 62. 3—298—2076—67,6—3,25

EMA Idu 158 ЭСНF 3207
1952/53. 1—5746—212,6—3,7
ISA Jürka ЭСНF 684
IE Malve 448 ЭСНF 1843
1952. 1—4782—186,5—3,90

ЭСНF 8157 MERLI 592

Purila sovh., Rapla raj.
Sünd. 30. IV 1956 oma karjas.
Elk. 7 a. 516 kg, välimik 81,0 p., klass I. RTR 22. IV 1963.

19. V 58. 1—630—1738— 66,9—3,85
2. V 60. 2—375—2840—107,3—3,78
4. VIII 61. 3—402—3482—133,8—3,84
21. XI 62. 4—426—4419—174,9—3,23

EMA Leidik 136 ЭСНFM 3684, IV põlvk.
1958/59. 5—4502—174,4—3,87
ISA Boodo ЭСНF 239
IE Liidi 79 ЭСНF 761—28011
1950. 2—5752—216,3—3,76

ƏCHF 8159 REEDIK 607

Purila sovh., Rapla raj.
Sünd. 24. V 1956 oma karjas.
Elk. 6 a. 11 k. 603 kg, välimik 81,5 p., klass eliit. RTR 22. IV 1963.

6. XI 58. 1—421—4427—157,2—3,56
23. IV 60. 2—242—4182—152,8—3,65
15. IV 61. 3—281—4612—186,8—4,05
8. IV 62. 4—268—4376—146,3—3,34
24. III 63. 5—242—4694—156,6—3,34

EMA Lesta 163, emk. pt.
1956/57. 3—3159—127,1—4,02
EI Laskur ƏCHF 200
EE Helde 63 ƏCHF 391—27605
1947/48. 2—3440—113,1—3,29
ISA Boodo ƏCHF 239
IE Liidi 79 ƏCHF 761—28011
1950. 2—5752—216,3—3,76

ƏCHF 8161 AADIK 736

Purila sovh., Rapla raj.
Sünd. 29. VI 1957 oma karjas.
Elk. 5 a. 10 k. 561 kg, välimik 79,0 p., klass I. RTR 22. IV 1963.

19. IV 60. 1—407—2353— 91,5—3,89
19. VI 61. 2—408—3419—131,7—3,85
18. IX 62. 3—358—3706—142,2—3,83

EMA Aarik 518, emk. pt.
EI Pärt ƏCHF 182
EE Toonika 256, emk. pt.
1951. 1—4900—186,2—3,8
EEI Landrat II H 4267
EEE Tähik 144 H 26229
1945/46. 2—2012—85,8—4,26
ISA Boodo ƏCHF 239
IE Liidi 79 ƏCHF 761—28011
1950. 2—5752—216,3—3,76

ƏCHF 8163 MAGUS 769/369

Purila sovh., Rapla raj.
Sünd. 14. I 1958 oma karjas.
Elk. 5 a. 3 k. 506 kg, välimik 78,5 p., klass I. RTR 22. IV 1963.

3. IV 61. 1—362—2972—112,8—3,80

EMA Nuki 37, emk. pt.
1958/59. 2—3016—113,4—3,76
EI Lindus ƏCHF 29—4754
EE Pille 37 ƏCHF 1205—28503
1950/51. 2—5028—191,1—3,8
ISA Boodo ƏCHF 239
IE Liidi 79 ƏCHF 761—28011
1950. 2—5752—216,3—3,76

ЭCHF 8165 PUPE 775/375

Purila sovh., Rapla raj.
Sünd. 1. II 1958 oma karjas.
Elk. 5 a. 2 k. 541 kg, välimik 80,0 p., klass I. RTR 22. IV 1963.

5. V 60. 1—280—2540—92,0—3,62

1. V 61. 2—669—2945—116,3—3,95

EMA Viia 641/971, emk. pt.
1960/62. 3—3838—142,8—3,72
EI Priidu ЭCHF 240
EE Pirke 417, emk. pt.
1—2517—88,1—3,5
EEI Lindur H 4720
EEE Jaava H 25769
1945/46. 2199—83,6—3,80

ISA Naljart ЭCHF 937
IE Laani ЭCHF 1799
1953. 2—5418—222,7—4,11

ЭCHF 8167 GESTA 177

«Kevade» kolh., Paide raj.
Sünd. 30. X 1949 oma karjas.
Elk. 13 a. 5 k. 671 kg, välimik 78,0 p., klass I. RTR 13. III 1963.

23. V 57. 4—375—3489—129,9—3,72
23. IV 58. 5—290—3493—133,2—3,81
16. III 60. 6—291—3522—171,6—4,87

11. III 61. 7—265—3720—147,1—3,95
1. IV 62. 8—234—2511— 93,7—3,73

EMA Carmen H 23887
1948/49. 6257—250,9—3,84

ISA Kaim H 4669
IE Aura H 21595
1940/41. 3—4820—242,2—5,15

ЭCHF 8169 PUILI 221

«Kevade» kolh., Paide raj.
Sünd. 1. VII 1950 oma karjas.
Elk. 12 a. 8 k. 486 kg, välimik 76,0 p., klass I. RTR 13. III 1963.

18. VIII 58. 5—414—3609—163,7—4,54
17. XI 60. 6—284—4358—168,7—3,87

12. XI 61. 7— 328—3759—141,9—3,77
21. X 62. 8—293—2166— 85,5—3,95

EMA Pärja 25, emk. pt.
1951. 6—3663—140,1—3,82
EI Astor H 3557
EE Pülik, emk. IV põlvk.
EEI Tugi H 1557
EEE Tiigi, emk. III põlvk.

ISA Aimur ЭCHF 41—4766
IE Mustik H 25853
1943/44. 2—2690—121,2—4,51

ЭСНF 8171 NILKS 252

«Kevade» kolh., Paide raj.
Sünd. 10. III 1951 oma karjas.
Elk. 12 a. 544 kg, välimik 78,5 p., klass eliit. RTR 13. III 1963.

8. III 59. 4—275—4676—190,2—4,07
10. III 60. 5—297—4937—183,7—3,72
29. III 61. 6—368—4308—150,0—3,48

EMA Nella 4 H 25417
1946/47. 4157—167,1—4,02

ISA Aimur ЭСНF 41—4766
IE Mustik H 25853
1943/44. 2—2690—121,2—4,51

ЭСНF 8173 LUSTI 307

«Kevade» kolh., Paide raj.
Sünd. 27. V 1951 oma karjas.
Elk. 11 a. 10 k. 563 kg, välimik 74,5 p., klass eliit. RTR 13. III 1963.

3. IV 58. 6—255—3603—152,3—4,23
3. IV 59. 7—230—4702—201,0—4,27
12. IV 60. 8—295—4233—166,7—3,94
7. III 61. 9—331—3791—142,6—3,76
15. VII 62. 10—231—2298— 74,2—3,23

EMA Kaunik 163, emk. IV põlvk.
1952/53. 2—3544—120,2—3,39
EI Kaim H 4669
EE Õilme 314, emk. III põlvk.
1951/52. 3714—159,7—4,30
EEI Peep H 4236
EEE Reeda, emk. II põlvk.

ISA Aimur ЭСНF 41—4766
IE Mustik H 25853
1943/44. 2—2690—121,2—4,51

ЭСНF 8175 KAIU 348

«Kevade» kolh., Paide raj.
Sünd. 28. IV 1952 oma karjas.
Elk. 10 a. 11 k. 554 kg, välimik 75,0 p., klass eliit. RTR 13. III 1963.

1956. 1—4066—172,8—4,25
10. VIII 57. 2—3674—144,6—3,93
23. IX 58. 3—358—4004—164,9—4,12
20. XI 59. 4—285—4114—151,2—3,68
30. X 60. 5—306—3536—123,8—3,50
14. X 61. 6—362—3344—118,9—3,56
25. XI 62. 7—365—3343—113,1—3,38

EMA Gorgi, emk. pt.
1948/49. 4419—182,5—4,13
EI Peep H 4236
EE Carmen H 23887
1948/49. 6257—250,9—3,84

ISA Aimur ЭСНF 41—4766
IE Mustik H 25853
1943/44. 2—2690—121,2—4,51

ЭCHF 8177 MAILI 357

«Kevade» kolh., Paide raj.
Sünd. 6. XI 1051 oma karjas.
Elk. 11 a. 4 k. 541 kg., välimik 79,5 p., klass eliit. RTR 13. III 1963.

28. V 57. 2—3620—143,0—3,95
8. VII 58. 3—332—4148—161,0—3,88
21. VII 59. 4—311—4184—158,3—3,78
1. VII 60. 5—337—4702—178,7—3,80
11. IX 61. 6—314—4030—166,5—4,13
5. VII 62. 7—222—2820—101,5—3,60
3—4—5—6 keskm. 4266—166,1—3,89

EMA Malli 31, emk. pt.
1950. 3—3758—148,7—3,96
EI Jõuram H 3873
EE Brünett H 19894
1939/40. 5071—189,1—3,73
ISA Aimur ЭCHF 41—4766
IE Mustik H 25853
1943/44. 2—2690—121,2—4,51

ЭCHF 8179 ÕNNI 448

«Kevade» kolh., Paide raj.
Sünd. 7. IX 1951 oma karjas.
Elk. 12 a. 520 kg, välimik 78,5 p., klass I. RTR 13. III 1963.

10. VIII 57. 4—387—2767—101,4—3,66
17. X 58. 5—298—3694—142,9—3,87
14. X 59. 6—310—3250—128,0—3,93
15. X 60. 7—305—2157—76,4—3,54
1961. 8—313—2010—65,8—3,27
6. X 62. 9—391—2093—66,5—3,18

EMA Õnne 41, emk. pt.
1951/52. 1—2896—112,9—3,90
EI Kaim H 4669
EE Lillik 20, emk. IV põlvk.
1958. 3757—136,8—3,64
EEI Prints H 2493
EEE Mooni, emk. III põlvk.
ISA Loorits, emk. pt.
II Linas ЭCHF 73—4798
IE Neljes H 25625
1949. 6—4134—173,1—4,19

ЭCHF 8181 NELJE 462

«Kevade» kolh., Paide raj.
Sünd. 31. III 1952 oma karjas.
Elk. 11 a. 572 kg, välimik 78,0 p., klass eliit. RTR 13. III 1963.

27. V 57. 2—249—4606—198,0—4,30
18. IV 58. 3—278—3831—136,8—3,57
2. IV 59. 4—285—4630—181,1—3,91
16. III 60. 5—270—4591—160,6—3,50
8. II 61. 6—276—3869—146,6—3,79
19. I 62. 7—460—3941—149,1—3,78

EMA Nella 4 H 25417
1946/47. 4157—167,1—4,02
ISA Aimur ЭCHF 41—4766
IE Mustik H 25853
1943/44. 2—2690—121,2—4,51

ƏCHF 8183 TELTA 502

«Kevade» kolh., Paide raj.
Sünd. 9. V 1952 oma karjas.
Elk. 10 a. 11 k. 579 kg, välimik 80,0 p., klass I. RTR 13. III 1963.

26. VII 57. 2—256—1564— 64,8—4,14
18. VI 58. 3—3025—118,6—3,92
4. VI 59. 4—317—2824—115,2—4,08
5. V 60. 5—294—3188—141,9—4,45
22. III 61. 6—241—3259—120,1—3,69
5. IV 62. 7—313—3922—145,4—3,71

EMA Tähe 39, emk. pt.
1959/60. 10—3166—131,1—4,14
EI Kaim H 4669
EE Tiidu H 26729
1946/47. 4283—159,4—3,72
ISA Aimur ƏCHF 41—4766
IE Mustik H 25853
1943/44. 2—2690—121,2—4,51

ƏCHF 8185 TRUSILLA 727

«Kevade» kolh., Paide raj.
Sünd. 1953 oma karjas.
Elk. 10 a. 493 kg, välimik 76,0 p., klass I. RTR 13. III 1963.

23. I 60. 4—300—3940—169,0—4,28
4. XII 60. 5—281—3198—123,9—3,87
21. X 61. 6—304—3187—123,8—3,88

EMA Nelgi 47 ƏCHF 3569
1951/52. 2—3813—144,9—3,8
ISA Loorits, emk. pt.
II Linas ƏCHF 73—4798
IE Neljes H 25625
1949. 6—4134—173,1—4,19

ƏCHF 8187 KRÕTA 879

«Kevade» kolh., Paide raj.
Sünd. 1955 oma karjas.
Elk. 8 a. 561 kg, välimik 79,0 p., klass I. RTR 13. III 1963.

13. V 58. 1—310—2261—95,2—4,21
VI 59. 2—182—1804—97,6—5,41
14. II 60. 3—261—4142—157,7—3,81
5. II 61. 4—399—4071—155,4—3,82

EMA Tiidu H 26729
1946/47. 4283—159,4—3,72
ISA Loorits, emk. pt.
II Linas ƏCHF 73—4798
IE Neljes H 25625
1949. 6—4134—173,1—4,19

ƏCHF 8189 GADI 876

«Kevade» kolh., Paide raj.
Sünd. 1954 oma karjas.
Elk. 9 a. 584 kg, välimik 79,5 p., klass I. RTR 13. III 1963.

30. VI 58. 1—287—2486—106,8—4,29
6. IV 59. 2—276—2979—113,1—3,80
16. III 60. 3—290—4019—154,7—3,85
30. I 61. 4—295—4067—148,2—3,64
18. I 62. 5—276—3231—119,9—3,71

EMA Õie H 26305
1947/48. 5246—225,4—4,30
ISA Loorits, emk. pt.
II Linas ƏCHF 73—4798
IE Neljes H 25625
1949. 6—4134—173,1—4,19

ƏCHF 8191 MAHLA 891

«Kevade» kolh., Paide raj.
Sünd. 1954 oma karjas.
Elk. 9 a. 481 kg, välimik 76,5 p., klass I. RTR 13. III 1963.

8. V 58. 1—328—2530— 93,4—3,69
10. V 59. 2—336—3587—135,0—3,76
1. VI 60. 3—265—3292—126,3—3,84
1. V 62. 4—304—3446—133,7—3,87

EMA Eeli ƏCHF 357—27571
1947/48. 1—2461—99,2—4,03
ISA Loorits, emk. pt.
II Linas ƏCHF 73—4798
IE Neljes H 25625
1949. 6—4134—173,1—4,19

ƏCHF 8193 PRITA 936

«Kevade» kolh., Paide raj.
Sünd. 1954 oma karjas.
Elk. 9 a. 516 kg, välimik 75,5 p., klass eliit. RTR 13. III 1963.

10. VI 58. 1—510—2689— 97,9—3,64
8. I 60. 2—300—4420—175,6—3,97
19. XII 60. 3—409—3952—153,7—3,89

EMA Kaunik 18, emk. IV põlvk.
1951. 3887—139,3—3,58
EI Astor H 3557
EE Lillik, emk. III põlvk.
ISA Nasser ƏCHF 548
IE Reelu H 25187
1950. 5—6207—254,0—4,09

ƏCHF 8195 NUPSI 970

«Kevade» kolh., Paide raj.
Sünd. 1955 oma karjas.
Elk. 8 a. 627 kg, välimik 74,5 p., klass I. RTR 13. III 1963.

4. I 58. 1—349—3294—124,0—3,76
13. II 59. 2—231—3701—141,1—3,81
12. II 60. 3—295—4140—166,2—4,01
1. IV 61. 4—275—3078—121,1—3,93

EMA Lillo 2 ƏCHF 335—27549
1950. 2—4515—181,3—4,01
ISA Nasser ƏCHF 548
IE Reelu H 25187
1950. 5—6207—254,0—4,09

ƏCHF 8197 ÕIE 982

«Kevade» kolh., Paide raj.
Sünd. 1955 oma karjas.
Elk. 8 a. 455 kg, välimik 76,5 p., klass I. RTR 13. III 1963.

29. XI 57. 1—3374—126,6—3,75
3. XII 58. 2—337—3552—134,3—3,79
5. XI 59. 3—335—3440—137,0—3,98
5. XI 60. 4—330—3617—124,9—3,45
28. X 61. 5—308—2356— 81,1—3,44
17. XI 62. 6—347—3365—117,4—3,49

EMA Suulik 128, emk. IV põlvk.
1960. 3251—118,2—3,63
EI Kaim H 4669
EE Senta 11, emk. III põlvk.
1951. 3—4351—150,1—3,44
EEI Peep H 4236
EEE Leedi, emk. II põlvk.
ISA Nasser ƏCHF 548
IE Reelu H 25187
1950. 5—6297—254,0—4,09

ЭСНF 8199 LAUDIK 990

«Kevade» kolh., Paide raj.
Sünd. 1955 oma karjas.
Elk. 8 a. 523 kg, välimik 76,5 p., klass I. RTR 13. III 1963.

15. V 58. 1—566—2795— 97,4—3,48
29. III 60. 2—358—3586—135,6—3,78
3. VI 61. 3—434—3159—115,8—3,66
4. XI 62. 4—423—3433—130,0—3,79

EMA Lillik 20 ЭСНF 2154, IV põlvk. 1952/53. 7—4190—159,2—3,8
ISA Nasser ЭСНF 548
IE Reelu H 25187 1950. 5—6207—254,9—4,09

ЭСНF 8201 SIBU 1006

«Kevade» kolh., Paide raj.
Sünd. 1954 oma karjas.
Elk. 9 a. 572 kg, välimik 79,0 p., klass I. RTR 13. III 1963.

11. V 58. 1—348—2640—109,9—4,16
24. VII 59. 2—488—3938—154,9—3,93
10. IV 61. 3—297—3966—155,0—3,90
29. IV 62. 4—306—3613—136,9—3,78

EMA Sisik 195, emk. pt. 1959. 8—3958—151,6—3,83
EI Aimur ЭСНF 41—4766
EE Sirts 40 ЭСНF 3565 1951/52. 2—3641—145,6—4,0
ISA Loorits, emk. pt.
II Linas ЭСНF 73—4768
IE Neljes H 25625 1949. 6—4134—173,1—4,19

ЭСНF 8203 SIRJE 1027

«Kevade» kolh., Paide raj.
Sünd. 1955 oma karjas.
Elk. 8 a. 606 kg, välimik 75,0 p., klass I. RTR 13. III 1963.

26. V 58. 3—249—3510—137,7—3,92
2. V 59. 4—341—4298—143,3—3,33
26. VI 60. 5—240—3901—149,2—3,82
14. IV 61. 6—297—4645—182,5—3,92

EMA Nupu, emk. pt. 1950. 4—4653—201—4,32
EI Villu, emk. pt.
EE Taimi ЭСНF 223—27437 1946/47. 2878—134,4—4,67
ISA Nelson ЭСНF 402
IE Kiire ЭСНF 1785 1954. 4—5890—265,8—4,51

ЭСНF 8205 LUTI 1104

«Kevade» kolh., Paide raj.
Sünd. V 1956 oma karjas.
Elk. 6 a. 10 k. 538 kg, välimik 80,5 p., klass I. RTR 13. III 1963.

10. I 60. 1—306—3878—157,0—4,04
24. XII 60. 2—289—3017—126,1—4,18
12. XI 61. 3—293—2560— 98,6—3,85
4. X 62. 4—332—3372—132,4—3,93

EMA Neljes 47 ЭСНF 3569 1951/52. 2—3813—144,9—3,8
ISA Nasser ЭСНF 548
IE Reelu H 25187 1950. 5—6207—254,0—4,09

ƏCHF 8207 SIRKA 1130

«Kevade» kolh., Paide raj.
Sünd. 1956 oma karjas.
Elk. 6 a. 486 kg, välimik 76,5 p., klass I. RTR 13. III 1963.

1. IV 59. 1—344—3044—136,4—4,48
18. V 60. 2—288—2677—107,7—4,02
13. IV 61. 3—263—2730—131,3—4,81

EMA Kiira 200 ƏCHF 3573
1958/59. 8—5137—215,7—4,19

ISA Nasser ƏCHF 548
IE Reelu H 25187
1950. 5—6207—254,0—4,09

ƏCHF 8209 SILVA 1192

«Kevade» kolh., Paide raj.
Sünd. 1956 oma karjas.
Elk. 6 a. 529 kg, välimik 74,0 p., klass I. RTR 13. III 1963.

16. X 61. 2—325—3928—151,1—3,85
29. X 62. 3—281—3485—128,1—3,68

EMA Sirje 1027 ƏCHF 8203
1961/62. 6—4645—182,5—3,92

ISA Aadli ƏCHF 686
IE Lillo ƏCHF 335—27549
1952. 4—5045—203,3—4,03

ƏCHF 8211 LIKSI 1190

«Kevade» kolh., Paide raj.
Sünd. 1956 oma karjas.
Elk. 7 a. 600 kg, välimik 79,0 p., klass I. RTR 13. III 1963.

25. IV 59. 1—360—3158—122,8—3,89
6. IV 60. 2—288—4220—153,6—3,64
8. V 61. 3—279—3755—135,5—3,61

EMA Sirli 293, emk. pt.
1958. 4—4686—174,6—3,72
EI Aimur ƏCHF 41—4766
EE Sirts 40 ƏCHF 3565
1951/52. 2—3641—145,6—4,00

ISA Nasser ƏCHF 548
IE Reelu H 25187
1950. 5—6207—254,0—4,09

ƏCHF 8213 TUIA 1294

«Kevade» kolh., Paide raj.
Sünd. 1957 oma karjas.
Elk. 6 a. 497 kg, välimik 76,5 p., klass I. RTR 13. III 1963.

28. XII 59. 1—315—2970—112,1—3,77
1. XI 60. 2—237—2440— 86,6—3,55
6. XI 62. 3—273—2741— 98,6—3,60
18. XII 63. 4—300—3257—112,3—3,45

EMA Õilme 14, emk. IV põlvk.
1958. 11—3799—131,7—3,47
EI Peep H 4236
EE Reeda, emk. III põlvk.

ISA Nasser ƏCHF 548
IE Reelu H 25187
1950. 5—6207—254,0—4,09

ƏCHF 8215 MAARIKA 1215

«Kevade» kolh., Paide raj.
Sünd. 1956 oma karjas.
Elk. 7 a. 572 kg, välimik 79,5 p., klass I. RTR 13. III 1963.

IX 59. 1—142—1090— 40,0—3,67
28. IV 60. 2—248—3415—114,6—3,36
3. IV 61. 3—262—3398—128,5—3,78
15. II 62. 4—238—2966—101,3—3,41
29. XII 62. 5—351—3174—109,2—3,44

EMA Gali 619, emk. pt.
1959. 4—3787—166,0—4,38
EI Loorits, emk. pt.
EE Gesta 177 ƏCHF 8167
1960. 6—3522—171,6—4,87
EII Linas ƏCHF 73—4798
EIE Neljes H 25625
1949. 6—4134—173,1—4,19
ISA Nasser ƏCHF 548
IE Reelu H 25187
1950. 5—6207—254,0—4,09

ƏCHF 8217 SAARA 142

Käravete sovh., Paide raj.
Sünd. 1. VII 1951 Nõmmküla sovh., Rakvere raj.
Elk. 12 a. 766 kg, välimik 77,5 p., klass eliit. RTR 19. VII 1963.

14. III 57. 4—276—4115—152,0—3,69
22. I 58. 5—301—4800—179,8—3,74
11. I 59. 6—384—5086—177,4—3,49
26. IV 60. 7—249—3676—146,1—3,97
18. III 61. 8—242—4408—168,6—3,82
30. I 62. 9—700—5216—193,7—3,71

EMA Lehik 83, emk. pt.
1958. 9—3832—162,2—4,23
EI Toomas 23, emk. pt.
EE Nr. 35, emk. IV põlvk.
EII Ado H 3766
EIE Tähek 23 H 25651
1943/44. 2—2985—116,7—3,91
EEI Leks H 3874
EEE Nr. 18 HS 23998, III põlvk.
1946/47. 2—2393—91,6—3,84
ISA Liin ƏCHF 256
IE Needu H 23145
1940/41. 1—4932—205,1—4,16

ƏCHF 8219 NEGRI 240

Käravete sovh., Paide raj.
Sünd. 14. VII 1955 Nõmmküla sovh., Rakvere raj.
Elk. 8 a. 804 kg, välimik 79,0 p., klass I. RTR 19. VII 1963.

23. XI 58. 1—524—3686—136,6—3,70
22. VII 60. 2—358—2860—106,6—3,73
20. I 62. 3—334—3832—138,7—3,62

EMA Tähtik 70, emk. pt.
1951/52. 6—5176—191,5—3,70
EI Pilatus H 3853
EE Donna, emk. pt.
1945/46. 3563—130,4—3,66
EEI Hiller II H 3349
EEE Malvi H 16236
1938/39. 4746—180,7—3,81
ISA Lott ƏCHF 257
IE Liidi 44 ƏCHF 753—28003
1949. 2—4727—173,7—3,70

ЭСНF 8221 TOTTI 243

Käravete sovh., Paide raj.
Sünd. 16. XII 1956 oma karjas.
Elk. 6 a. 7 k. 693 kg, välimik 79,5 p., klass eliit. RTR 19. VII 1963.

5. X 59. 1—295—4309—154,5—3,59
2. X 60. 2—333—4519—172,2—3,82
5. X 61. 3—400—6423—224,2—3,49

EMA Riimik 91 ЭСНFМ 1038, IV põlvk.
1953. 3—3778—147,3—3,90

ISA Laks ЭСНF 703
IE Kora 347 ЭСНF 741—27975
1951. 2—6228—247,1—3,97

ЭСНF 8223 UHTI 251

Käravete sovh., Paide raj.
Sünd. 28. IV 1957 oma karjas.
Elk. 6 a. 3 k. 438 kg, välimik 77,0 p., klass I. RTR 19. VII 1963.

21. XII 59. 1—412—3084—122,6—3,97
10. IV 61. 2—296—3739—135,6—3,63
15. IV 62. 3—260—3619—136,3—3,77

EMA Mooni 75, emk. pt.
1957/58. 4—4253—154,7—3,62
EI Pundar ЭСНF 116—4841
EE Viiu 182, emk. pt.
1951/52. 4—4823—188—3,90
EEI Juuro H 3958
EEE Mirdi H 25877
1944/45. 1—3399—122,1—3,59

ISA Laks ЭСНF 703
IE Kora 347 ЭСНF 741—27975
1951. 2—6228—247,1—3,97

ЭСНF 8225 REET 105

«Võidulipu» kolh., Pärnu raj.
Sünd. 1956 oma karjas.
Elk. 7 a. 461 kg, välimik 77,5 p., klass I. RTR 25. VII 1963.

27. XII 59. 1—340—2844—117,9—4,14
28. XII 60. 2—327—2867—107,3—3,74

EMA Neeli 630, emk. IV põlvk.
1958. 4—2747—102,3—3,72
EI Purka, emk. pt.
EE Maie 429, III põlvk.
1959. 6—3172—120,2—3,79
EII Juku, emk. pt.
EIE Meeta, emk. IV põlvk.
6—2997—104,8—3,50
EEI Juku, emk. pt.
EEE Lauges, emk. II põlvk.

ISA Benno ЭСНF 636
IE Milli, emk. pt.
2—3707—161,2—4,35

ƏCHF 8227 KULLES 34

«Kaardiväelase» kolh., Paide raj.
Sünd. 20. III 1959 oma karjas.
Elk. 4 a. 1 k. 486 kg, välimik 75,0 p., klass I. RTR 10. V 1963.

23. III 62. 1—301—3369—144,2—4,28

EMA Kuller 2185, emk. IV põlvk.
EI Pikker 916, emk. pt.
EE Kulles 849, emk. III põlvk.
1955/56. 1—2557—76,7—3,00
EII Prints ƏCHF 327
EIE Kirjak 36 ƏCHFM 1334, III põlvk.
1953. 4—5380—199,6—3,71
EEI Prints ƏCHF 327
ISA Kaupo 69, emk. pt.
II Kalev ƏCHF 605
IE Täpi 86, ƏCHF 2595
1956/57. 9—7201—285,1—3,96

ƏCHF 8229 PUHMAS 58

«Kaardiväelase» kolh., Paide raj.
Sünd. 17. IV 1959 oma karjas.
Elk. 4 a. 579 kg, välimik 75,5 p., klass I. RTR 10. V 1963.

14. III 62. 1—324—3033—112,8—3,71

EMA Pehma 1382, emk. IV põlvk.
1962/63. 6—3387—122,3—3,61
EI Pärgel ƏCHF 390
EE Pehik 64, emk. III põlvk.
1952. 6—2957—109,4—3,70
ISA Leidur 2170, emk. pt.
II Lont ƏCHF 391
IE Kuku 738 ƏCHF 2605
1959. 6—5702—221,0—3,88

ƏCHF 8231 TELTA 69/84

«Kaardiväelase» kolh., Paide raj.
Sünd. 9. V 1959 oma karjas.
Elk. 4 a. 540 kg, välimik 75,0 p., klass I. RTR 10. V 1963.

21. III 62. 1—263—3211—129,5—4,03

EMA Teeli 1855 ƏCHFM 5082, IV põlvk.
1962. 3—4246—192,4—4,53
ISA Kaupo 69, emk. pt.
II Kalev ƏCHF 605
IE Täpi 86 ƏCHF 2595
1956/57. 9—7201—285,1—3,96

ƏCHF 8233 PILLA 103

«Kaardiväelase» kolh., Paide raj.
Sünd. 19. V 1957 oma karjas.
Elk. 6 a. 584 kg, välimik 76,0 p., klass eliit. RTR 10. V 1963.

18. I 60. 1—300—5030—176,4—3,51
20. IV 61. 2—302—4454—173,0—3,88
9. IV 62. 3—299—5406—223,5—4,13
3. IV 63. 4—286—5633—209,0—3,71

EMA Prilla 2367, emk. IV põlvk.
1957/58. 10—4864—171,3—3,52
ISA Tõnu ƏCHF 674
IE Silli, emk. pt.
5472—217,5—3,97

ЭСНF 8235 KULLI 220

«Kaardiväelase» kolh., Paide raj.
Sünd. 29. VIII 1958 oma karjas.
Elk. 4 a. 10 k. 609 kg, välimik 81,5 p., klass I. RTR 10. V 1963.

29. I 61. 1—270—3297—114,8—3,48
5. XII 62. 2—305—3949—149,6—3,79

EMA Kena 1449 ЭСНF 4349
1958/59. 2—5345—214,1—4,01
ISA Linas ЭСНF 837
IE Hexe 572 ЭСНF 3031
1955/56. 1—3876—147,5—3,80

ЭСНF 8237 TAIMA 229

«Kaardiväelase» kolh., Paide raj.
Sünd. 21. XII 1958 oma karjas.
Elk. 4 a. 4 k. 572 kg, välimik 78,0 p., klass eliit. RTR 10. V 1963.

2. IV 61. 1—486—4415—167,2—3,79
18. I 63. 2—276—4694—175,0—3,72

EMA Taimi 2246 ЭСНF 5735
1958/59. 1—5144—198,8—3,86
ISA Lord ЭСНF 558
IE Astooria 169 ЭСНF 1413
1951. 1—3224—130,9—4,10

ЭСНF 8239 KAARE 242

«Kaardiväelase» kolh., Paide raj.
Sünd. 5. II 1959 oma karjas.
Elk. 4 a. 3 k. 529 kg, välimik 75,0 p., klass eliit. RTR 10. V 1963.

24. III 61. 1—293—4280—159,7—3,73
1. III 62. 2—254—3568—147,6—4,14

EMA Kaare 2328, emk. pt.
1959. 1—4317—172,3—3,99
EI Lont ЭСНF 391
EE Kaidi 820 ЭСНF 4275
1959. 4—5310—201,5—3,79
ISA Luurik ЭСНF 716
IE Aime ЭСНF 629—27849
1954. 6—7261—292,7—4,03

ЭСНF 8241 RITA 249

«Kaardiväelase» kolh., Paide raj.
Sünd. 2. II 1959 oma karjas.
Elk. 4 a. 3 k. 500 kg, välimik 81,0 p., klass eliit. RTR 10. V 1963.

21. III 61. 1—296—3962—143,6—3,62
27. II 62. 2—290—4553—172,5—3,79
5. II 63. 3—310—4808—186,4—3,87

EMA Riina 2344, emk. IV põlvk.
1961. 3—3541—141,3—3,99
EI Pärgel ЭСНF 390
EE Rita 24 ЭСНFM 406—25144,
III põlvk.
1952. 6352—235,0—3,70
ISA Luurik ЭСНF 716
IE Aime ЭСНF 629—27849
1954. 6—7261—292,7—4,03

ƏCHF 8243 NURME 252

«Kaardiväelase» kolh., Paide raj.
Sünd. 2. II 1959 oma karjas.
Elk. 4 a. 3 k. 472 kg, välimik 76,0 p., klass eliit. RTR 10. V 1963.

1961. 1—311—4400—169,9—3,85

EMA Neidi 2312 ƏCHF 7507
1960/61. 2—5142—199,4—3,88

ISA Pillar 4, emk. pt.
II Prints ƏCHF 327
IE Lumik 407 ƏCHFM 2730, IV põlvk.
1957. 4—7467—313,0—4,19

ƏCHF 8245 LIISI 271

«Kaardiväelase» kolh., Paide raj.
Sünd. 14. III 1959 oma karjas.
Elk. 4 a. 2 k. 506 kg, välimik 78,0 p., klass I. RTR 10. V 1963.

15. III 61. 1—283—2495— 90,7—3,64
23. II 62. 2—241—3409—126,5—3,71
8. I 63. 3—337—4274—160,4—3,75

EMA Liila 1335 ƏCHFM 2782, IV põlvk.
1959. 3—3952—147,4—3,73
EI Prints ƏCHF 327
EE Liie 289, emk. III põlvk.
1956/57. 4200—133,8—3,2
EEI Tõnu, emk. pt.
EEE Lehik, emk. II põlvk.

ISA Nabras ƏCHF 389
IE Noorus ƏCHF 1711
3—4—5—6—7 keskm.
6221—268,8—4,32

ƏCHF 8247 MAISI 325

«Kaardiväelase» kolh., Paide raj.
Sünd. 31. VII 1959 oma karjas.
Elk. 3 a. 10 k. 472 kg, välimik 79,0 p., klass I. RTR 10. V 1963.

1. X 61. 1—352—3914—145,1—3,71

EMA Maisi 1021 ƏCHFM 2790, IV põlvk.
1958/59. 3—6540—245,7—3,76

ISA Roorda Kees ƏCHF 791
IE Roorda Lokke 20 FRS 267589
2.1—357—5066—218,9—4,32

ƏCHF 8249 ESTA 349

«Kaardiväelase» kolh., Paide raj.
Sünd. 30. XI 1959 oma karjas.
Elk. 3 a. 5 k. 495 kg, välimik 74,0 p., klass I. RTR 10. V 1963.

23. III 62. 1—310—3368—132,8—3,94
11. IV 63. 2—309—4150—167,4—4,03

EMA Elu 2185, emk. IV põlvk.
1958. 1—3762—139,7—3,71
EI Pärgel ƏCHF 390
EE Ellu 359 ƏCHFM 1508, III põlvk.
1959. 7—5638—213,4—3,79

ISA Nabras ƏCHF 389
IE Noorus ƏCHF 1711
3—4—5—6—7 keskm.
6221—268,8—4,32

ƏCHF 8251 NOOLE 355

«Kaardiväelase» kolh., Paide raj.
Sünd. 2. XII 1959 oma karjas.
Elk. 3 a. 5 k. 475 kg, välimik 75,5 p., klass I. RTR 10. V 1963.

21. IV 62. 1—270—3096—118,4—3,82

12. IV 63. 2—285—3647—144,2—3,95

EMA Niila 129, emk. pt.
1962. 3—4118—151,0—3,66
EI Linas ƏCHF 837
EE Nirgi ƏCHF 4333
1960/61. 5—4364—175,6—4,02

ISA Roorda Kees ƏCHF 791
IE Roorda Lokke 20 FRS 267589
2.1—357—5066—218,9—4,32

ƏCHF 8253 LITI 357

«Kaardiväelase» kolh., Paide raj.
Sünd. 7. XII 1959 oma karjas.
Elk. 4 a. 6 k. 463 kg, välimik 78,0 p., klass I. RTR 10. V 1963.

22. III 62. 1—303—3379—133,0—3,94

14. IV 63. 2—510—3332—115,3—3,46

EMA Lumik 407 ƏCHFM 2730, IV põlvk.
1957. 4—7467—313,0—4,19

ISA Roorda Kees ƏCHF 791
IE Roorda Lokke 20 FRS 267589
2.1—357—5066—218,9—4,32

ƏCHF 8255 POOLA 367

«Kaardiväelase» kolh., Paide raj.
Sünd. 9. I 1960 oma karjas.
Elk. 3 a. 4 k. 475 kg, välimik 74,5 p., klass I. RTR 10. V 1963.

5. IV 62. 1—286—2899—114,6—3,95

27. III 63. 2—311—3863—147,2—3,81

EMA Paula 1428 ƏCHFM 2760, IV põlvk.
1960. 4—5741—222,2—3,87

ISA Nabras ƏCHF 389
IE Noorus ƏCHF 1711
3—4—5—6—7 keskm.
6221—268,8—4,32

ƏCHF 8257 PILLA 1869

«Kaardiväelase» kolh., Paide raj.
Sünd. 1957 oma karjas.
Elk. 6 a. 630 kg, välimik 78,0 p., klass I. RTR 10. V 1963.

3. V 62. 3—413—4022—155,7—3,87

EMA Pilla 867, emk. IV põlvk.
1962/63. 8—5035—173,0—3,42
EI Pari 650, emk. pt.
EE Pehik 64, emk. III põlvk.
1952. 6—2957—109,4—3,70
EEI Alek, emk. pt.

ISA Pärgel ƏCHF 390
IE Liti ƏCHF 2651
1953. 4—6861—288,8—4,2

ƏCHF 8259 TUUSI 1913

«Kaardiväelase» kolh., Paide raj.
Sünd. 1957 oma karjas.
Elk. 6 a. 583 kg, välimik 78,5 p., klass I. RTR 10. V 1963.

24. II 62. 3—298—4512—168,8—3,74

EMA Tuudi 2150, emk. pt.
EI Pikker, emk. pt.
EE Tuule 756, emk. pt.
EII Prints ƏCHF 327
EIE Kirjak 36 ƏCHFM 1334, IV põlvk.
1953. 4—5380—199,6—3,71
EEI Mikk, emk. pt.
EEE Toti 231, emk. IV põlvk.

23. III 63. 4—284—2878—109,7—3,81

ISA Are 350, emk. pt.
II Andres ƏCHF 347
IE Bonne 1010 ƏCHFM 2448, IV põlvk.
1960/61. 4—5208—208,7—4,01

ƏCHF 8261 TULU 1979

«Kaardiväelase» kolh., Paide raj.
Sünd. 18. IV 1958 oma karjas.
Elk. 5 a. 526 kg, välimik 77,0 p., klass I. RTR 10. V 1963.

25. I 62. 1—163—1227—48,4—3,94

EMA Tairi 1351, emk. pt.
1961/62. 5—2903—108,3—3,73
EI Pärgel ƏCHF 390
EE Täpi 47 ƏCHFM 1478, IV põlvk.
1952. IV 5629—207,6—3,63

22. XII 62. 2—234—2927—122,0—4,17

ISA Leidur 2170, emk. pt.
II Lont ƏCHF 391
IE Kuku 738 ƏCHF 2605
1959. 6—5702—221,0—3,88

ƏCHF 8263 KIIRA 2220

«Kaardiväelase» kolh., Paide raj.
Sünd. 5. IV 1956 oma karjas.
Elk. 7 a. 1 k. 540 kg, välimik 76,0 p., klass I. RTR 10. V 1963.

28. XI 62. 3—300—3699—137,4—3,71

EMA Kita 402 ƏCHF 2621
1954. 1—2707—108,3—4,00

ISA Pärgel ƏCHF 390
IE Liti ƏCHF 2651
1953. 4—6861—288,8—4,20

ƏCHF 8265 LULLI 2663

«Kaardiväelase» kolh., Paide raj.
Sünd. 11. XI 1958 oma karjas.
Elk. 4 a. 6 k. 558 kg, välimik 78,5 p., klass I. RTR 10. V 1963.

17. XII 60. 1—165—1159—46,3—3,99

EMA Lumik 407 ƏCHFM 2730, IV põlvk.
1957. 4—7467—313,0—4,19

2. I 62. 2—215—3062—122,1—3,99

ISA Roorda Kees ƏCHF 291
IE Roorda Lokke 20 FRS 267589
2.1—357—5066—218,9—4,32

ЭСНF 8267 PÜVI 4023/460

«Kaardiväelase» kolh., Paide raj.
Sünd. 25. XI 1958 oma karjas.
Elk. 5 a. 5 k. 539 kg, välimik 77,5 p., klass I. RTR 10. V 1963.

61. 1—291—3160—117,4—3,72 5. III 63. 2—316—4080—140,3—**3,43**

EMA Päivi 2291, emk. IV põlvk. 1962/63. 3—2838—113,0—3,98
EI Pärgel ЭСНF 390
EE Pille 505, emk. III põlvk.
EEI Vali ЭСНF 9—4734
EEE Reesi, emk. II põlvk.
ISA Leidur 2170, emk. pt.
II Lont ЭСНF 391
IE Kuku 738 ЭСНF 2605 1959. 6—5702—221,0—3,88

ЭСНF 8269 LUUNI

Vändra Katsej., Pärnu raj.
Sünd. 13. XI 1959 oma karjas.
Elk. 3 a. 11 k. 518 kg, välimik 80,0 p., klass eliit. RTR 4. XI 1963.

23. V 62. 1—323—3484—139,7—4,01—3,23 21. VI 63. 2—346—4799—203,7—**4,24**

EMA Lustik ЭСНF 6101 1961/62. 3—5274—225,0—4,27
ISA Edison ЭСНF 801
IE Frougiene 24 NRS 375683 3—4—5 keskm. 5834—258,6—**4,43**

ЭСНF 8271 SILVA

Vändra Katsej., Pärnu raj.
Sünd. 7. I 1960 oma karjas.
Elk. 3 a. 10 k. 516 kg, välimik 81,0 p., klass I. RTR 4. XI 1963.

27. VI 62. 1—288—2476—101,5—4,10—3,41 7. VI 63. 2—339—3552—147,3—4,15

EMA Sarka ЭСНF 4573 1959. 3—4858—200,8—4,13
ISA Edison ЭСНF 801
IE Frougiene 24 NRS 375683 3—4—5 keskm. 5834—258,6—**4,43**

ЭСНF 8273 AARA

Vändra Katsej., Pärnu raj.
Sünd. 9 VIII 1960 oma karjas.
Elk. 3 a. 2 k. 550 kg, välimik 83,5 p., klass eliit. RTR 4. XI 1963.

22. XI 62. 1—293—3345—148,8—4,45—3,39 24. X 63. 2—314—3853—172,1—4,47

EMA Ale ЭСНF 6907 1961/62. 2—4106—187,6—4,57
ISA Eelis ЭСНF 1137
IE Nääps ЭСНF 4109 1958/59. 3—5121—251,6—4,31

ЭСНF 8275 LINGU

Vändra Katsej., Pärnu raj.
Sünd. 30. VIII 1960 oma karjas.
Elk. 3 a. 2 k. 487 kg, välimik 81,0 p., klass eliit. RTR 4. XI 1963

23. XI 62. 1—373—3478—150,4—4,32—3,49 22. I 64. 2—314—4786—204,3—4,27

EMA Lipsu ЭСНF 6887
1961/62. 2—4308—191,9—4,45

ISA Iris ЭСНF 1033
IE Ymkje 56 FRS 266958
4.9—350—6031—281,6—4,67

ЭСНF 8277 NEESI

Vändra Katsej., Pärnu raj.
Sünd. 6. IV 1960 oma karjas.
Elk. 3 a. 7 k. 538 kg, välimik 78,5 p., klass I. RTR 4. XI 1963.

6. VI 62. 1—309—2941—115,6—3,94—3,19 27. V 63. 2—442—3637—137,5—3,78

EMA Nesti ЭСНF 6103
1960/61. 2—4520—185,2—4,10

ISA Edison ЭСНF 801
IE Frougiene 24 NRS 375683
3—4—5 keskm. 5834—258,6—4,43

ЭСНF 8279 NÖPSI

Vändra Katsej., Pärnu raj.
Sünd. 26. XII 1959 oma karjas.
Elk. 3 a. 11 k. 525 kg, välimik 81,0 p., klass I. RTR 4. XI 1963.

24. V 62. 1—322—3381—131,0—3,87—3,25 29. V 63. 2—318—4157—156,5—3,76

EMA Niksi ЭСНF 5073
1961/62. 3—5505—231,3—4,20

ISA Edison ЭСНF 801
IE Frougiene 24 NRS 375683
3—4—5 keskm. 5834—258,6—4,43

ЭСНF 8281 ALDI

Vändra Katsej., Pärnu raj.
Sünd. 19. V 1960 oma karjas.
Elk. 3 a. 5 k. 515 kg, välimik 81,0 p., klass I. RTR 4. XI 1961.

17. VI 62. 1—298—2761—120,3—4,36—3,41

EMA Aimu ЭСНF 6897
1961/62. 2—5484—237,1—4,32

ISA Edison ЭСНF 801
IE Frougiene 24 NRS 375683
3—4—5 keskm. 5834—258,6—4,43

ЭСНF 8283 KULLA

Vändra Katsej., Pärnu raj.
Sünd. 7. X 1959 oma karjas.
Elk. 4 a. 1 k. 552 kg, välimik 81,0 p., klass eliit. RTR 4. XI 1963.

7. III 62. 1—351—3709—152,1—4,10—3,19 19. IV 63. 2—378—3880—157,7—4,06

EMA Kallis ЭСНF 5069
1961/62. 4—4654—209,6—4,50

ISA Edison ЭСНF 801
IE Frougiene 24 NRS 375683
3—4—5 keskm. 5834—258,6—4,43

ЭСНF 8285 LOO

Vändra Katsej., Pärnu raj.
Sünd. 11. II 1960 oma karjas.
Elk. 3 a. 8 k. 597 kg, välimik 78,5 p., klass I. RTR 4. XI 1963.

15. V 62. 1—272—2754—111,0—4,03—3,22 18. V 64. 3—293—4146—163,4—3,94
3. IV 63. 2—283—3328—132,2—3,97

EMA Leeme ЭСНF 4569
1960. 4—5234—222,5—4,25

ISA Edison ЭСНF 801
IE Frougiene 24 NRS 375683
3—4—5 keskm. 5834—258,6—4,43

ЭСНF 8287 ROOSA

Vändra Katsej., Pärnu raj.
Sünd. 21. IV 1960 oma karjas.
Elk. 3 a. 6 k. 530 kg, välimik 82,0 p., klass eliit. RTR 4. XI 1963.

11. VI 62. 1—324—3954—160,0—4,05—3,30 16. VI 63. 2—330—4234—180,2—4,26

EMA Rosin ЭСНF 2563
1957. 4—5757—255,5—4,44

ISA Iris ЭСНF 1033
IE Ymkje 56 FRS 266958
4.9—350—6031—281,6—4,67

ЭСНF 8289 SUIGU

Vändra Katsej., Pärnu raj.
Sünd. 23. XI 1959 oma karjas.
Elk. 3 a. 11 k. 530 kg, välimik 79,0 p., klass eliit. RTR 4. XI 63.

17. VI 62. 1—318—3507—143,5—4,09—3,35 29. VI 63. 2—368—4423—190,0—4,30

EMA Saatus ЭСНF 4561
1958/59. 2—4420—199,1—4,50

ISA Edison ЭСНF 801
IE Frougiene 24 NRS 375683
3—4—5 keskm. 5834—258,6—4,43

ƏCHF 8291 NORRA

Vändra Katsej., Pärnu raj.
Sünd. 4. IV 1960 oma karjas.
Elk. 3 a. 7 k. 500 kg, välimik 80,0 p., klass eliit. RTR 4. XI 1963.

23. V 62. 1—343—3501—137,7—3,93—3,32 18. VI 63. 2—471—4648—179,6—3,86

EMA Nordi ƏCHF 6833
1960/61. 1—4037—156,2—3,87

ISA Iris ƏCHF 1033
IE Ymkje 56 FRS 266958
4.9—350—6031—281,6—4,67

ƏCHF 8293 RESTI

Vändra Katsej., Pärnu raj.
Sünd. 11. IV 1960 oma karjas.
Elk. 3 a. 7 k. 552 kg, välimik 80,5 p., klass I. RTR 4. XI 1963.

10. IX 62. 1—335—3349—137,9—4,12—3,27

EMA Rikas ƏCHF 6903
1961/62. 2—4423—205,7—4,65

ISA Iris ƏCHF 1033
IE Ymkje 56 FRS 266958
4.9—350—6031—281,6—4,67

ƏCHF 8295 AKE 55092

Vändra Katsej., Pärnu raj.
Sünd. 12. X 1960 Hollandis.
Elk. 3 a. 465 kg, välimik 87,0 p., klass eliit. RTR 4. XI 1963.

24. X 62. 1—312—3415—146,2—4,28—3,14 14. X 63. 2—384—4271—182,4—4,27

EMA Akke 29 FRS 329983
2.7—314—3843—177—4,61

ISA Lunia Durk FRS 43252
IE Lunia De Goede FRS 200755
6.2—306—6218—275—4,43

ƏCHF 8297 RIISI

Vändra Katsej., Pärnu raj.
Sünd. 16. I 1960 oma karjas.
Elk. 3 a. 9 k. 394 kg, välimik 80,0 p., klass I. RTR 4. XI 63.

29. III 62. 1—278—2892—123,5—4,27—3,41 3. VI 64. 3—281—3482—151,0—4,34
11. III 63. 2—296—3677—152,6—4,15

EMA Rulli ƏCHF 3345
1958/59. 4—5186—240,8—4,64

ISA Edison ƏCHF 801
IE Frougiene 24 NRS 375683
3—4—5 keskm. 5834—258,6—4,43

ƏCHF 8299 NIKI

Vändra Katsej., Pärnu raj.
Sünd. 22. VI 1960 oma karjas.
Elk. 3 a. 4 k. 480 kg, välimik 77,5 p., klass I. RTR 4. XI 1963.

12. VII 62. 1—344—3489—134,8—3,86—3,33 1. VIII 63. 2—335—4040—166,4—4,12

EMA Näki, emk. pt.
1960/61. 1—2726—112,5—4,13
EI Kraps ƏCHF 816
EEE Näitsik, emk. pt.
1958/59. 1—3189—125,4—3,93
EEI Nabras ƏCHF 398
EEE Niidik ƏCHF 2893
1958. 3—4906—213,2—4,35
ISA Iris ƏCHF 1033
IE Ymkje 56 FRS 266958
4.9—350—6031—281,6—4,67

ƏCHF 8301 LIPSI

Vändra Katsej., Pärnu raj.
Sünd. 8. IV 1960 oma karjas.
Elk. 3 a. 7 k. 529 kg, välimik 79,0 p., klass I. RTR 4. XI 1963.

14. VII 62. 1—281—2627—111,2—4,23—3,34 17. VI 63. 2—299—3059—124,4—4,07

EMA Luusi ƏCHF 6933
1959. 1—2751—114,1—4,15
ISA Edison ƏCHF 801
IE Frougiene 24 NRS 375683
3—4—5 keskm. 5834—258,6—4,43

ƏCHF 8303 RELLA

Vändra Katsej., Pärnu raj.
Sünd. 20. III 1960 oma karjas.
Elk. 3 a. 5 k. 572 kg, välimik 80,5 p., klass eliit. RTR 4. XI 1963.

17. IV 62. 1—328—3209—133,0—4,14—3,20 30. IV 63. 2—297—4341—175,0—4,03

EMA Rand ƏCHF 5061
1958/59. 1—3460—154,2—4,46
ISA Edison ƏCHF 801
IE Frougiene 24 NRS 375683
3—4—5 keskm. 5834—258,6—4,43

ƏCHF 8305 LULLA

Vändra Katsej., Pärnu raj.
Sünd. 7. V 1960 oma karjas.
Elk. 3 a. 6 k. 500 kg, välimik 82,5 p., klass I. RTR 4. XI 1963.

8. V 62. 1—328—2986—131,7—4,41—3,32 1. VI 63. 2—315—3883—170,1—4,38

EMA Lahe ƏCHF 2557
1956. 3—5320—228,5—4,30
ISA Edison ƏCHF 801
IE Frougiene 24 NRS 375683
3—4—5 keskm. 5834—258,6—4,43

ƏCHF 8307 NEIU

Vändra Katsej., Pärnu raj.
Sünd. 31. I 1960 oma karjas.
Elk. 3 a. 9 k. 506 kg, välimik 80,0 p., klass I. RTR 4. XI 1963.

26. VIII 62. 1—299—2975—126,8—4,26—3,40 11. VIII 63. 2—407—2354—97,0—4,15

EMA Neida ƏCHF 5067
1959/60. 2—3997—176,9—4,43

ISA Edison ƏCHF 801
IE Frougiene 24 NRS 375683
3—4—5 keskm. 5834—258,6—4,43

ƏCHF 8309 TRINTE 55001

Vändra Katsej., Pärnu raj.
Sünd. 11. XI 1960 Hollandis.
Elk. 3 a. 412 kg, välimik 81,0 p., klass eliit. RTR 4. XI 1963.

8. X 62. 1—348—2101—93,3—4,40—3,70 3. XI 63. 2—374—4138—182,4—4,41

EMA Trijntje 45 FRS 329929
4.—303—5430—257—4,73

ISA Jelsumer Wouter Gerard
FRS 50275
IE Jelsumer Grietje 135
FRS 211866
6.10—318—7775—333—4,28

ƏCHF 8311 NARVA

Vändra Katsej., Pärnu raj.
Sünd. 22. IV 1960 oma karjas.
Elk. 3 a. 7 k. 560 kg, välimik 80,0 p., klass eliit. RTR 4. XI 1963.

1. V 62. 1—276—3200—123,8—3,87—3,34 30. III 63. 2—388—4625—181,6—3,93

EMA Neeva ƏCHF 6941
1960. 1—2942—116,8—3,97

ISA Edison ƏCHF 801
IE Frougiene 24 NRS 375683
3—4—5 keskm. 5834—258,6—4,43

ƏCHF 8313 LAANE

Vändra Katsej., Pärnu raj.
Sünd. 15. XII 1959 oma karjas.
Elk. 3 a. 11 k. 540 kg, välimik 84,5 p., klass eliit. RTR 4. XI 1963.

23. III 62. 1—284—3424—146,5—4,28—3,17
22. II 63. 2—333—3787—154,7—4,09—3,13

EMA Lina ƏCHF 4577
1961/62. 5—4971—217,6—4,38

ISA Edison ƏCHF 801
IE Frougiene 24 NRS 375683
3—4—5 keskm. 5834—258,6—4,43

ƏCHF 8315 AIDU

Vändra Katsej., Pärnu raj.
Sünd. 12. I 1960 oma karjas.
Elk. 3 a. 9 k. 529 kg, välimik 79,5 p., klass I. RTR 4. XI 63.

25. V 62. 1—321—3044—122,6—4,03—3,30
8. VI 63. 2—409—3481—145,3—4,17

EMA Aliida ƏCHF 5071
1961/62. 4—4706—218,1—4,63
ISA Edison ƏCHF 801
IE Frougiene 24 NRS 375683
3—4—5 keskm. 5834—258,6—4,43

ƏCHF 8317 NUPU 203

Sauga sovh., Pärnu raj.
Sünd. 1955 oma karjas.
Elk. 8 a. 472 kg, välimik 81,0 p., klass I. RTR 29. VII 1963.

2. IV 59. 1—295—3105—119,1—3,84
12. IV 59. 2—301—2750—108,1—3,93
14. IV 60. 3—261—3066—119,1—3,88
22. III 61. 4—274—2612— 92,7—3,55
12. III 62. 5—285—2389— 86,1—3,60
12. IV 63. 6—264—2779—105,3—3,79

EMA Roosi 151, emk. IV põlvk.
1956. 9—2609—91,0—3,48
EI Laos ƏCHF 4433
EE Valge, emk. III põlvk.
ISA Leo ƏCHF 250
IE Pisti H 25707
1952. 7—5340—190,2—3,60

ƏCHF 8319 KILLE 1082/9

Sauga sovh., Pärnu raj.
Sünd. 14. III 1953 oma karjas.
Elk. 10 a. 4 k. 563 kg, välimik 78,5 p., klass I. RTR 29. VII 1963.

20. II 57. 2—237—2243— 73,3—3,27
2. VI 58. 3—260—2075— 72,2—3,48
17. IV 60. 4—289—3268—129,4—3,96
4. IV 61. 5—286—3228—115,0—3,56
23. IV 62. 6—321—2873— 96,4—3,35

EMA Õunik 340, emk. pt.
8—2274—78,2—3,44
EI Leo ƏCHF 250
EE Lauges H 25125
1940/41. 1—3030—110,5—3,65
ISA Lellem 259, emk. pt.
II Lell H 4049
IE Emmu 13 H 25709
1952. 7—3605—128,8—3,70

ƏCHF 8321 PÄRLI 142

«Tuleviku» kolh., Harju raj.
Sünd. 12. IV 1958 oma karjas.
Elk. 5 a. 7 k. 602 kg, välimik 76,0 p., klass I. RTR 23. XI 1963.

23. II 62. 1—354—2714—107,8—3,97
4. V 63. 2—283—2240—91,8—4,10

EMA Maidik 371, emk. pt.
1959/60. 8—3213—126,3—3,93
EI Jauram, emk. pt.
EE Moonik H 25369
1946/47. 4—4735—193,9—4,10
ISA Naatur ƏCHF 776
IE Nalja ƏCHF 5959
4—5 keskm. 4586—199,9—4,36

ЭСНF 8323 PIIA 338

«Tuleviku» kolh., Harju raj.
Sünd. 24. VII 1958 oma karjas.
Elk. 5 a. 4 k. 508 kg, välimik 76,5 p., klass I. RTR 23. XI 63.

27. V 62. 1—249—2811—106,6—3,79

3. V 63. 2—263—2734—99,7—3,65

EMA Minna 499, emk. IV põlvk.
1957. 4—4544—159,8—3,52
EI Tõnu 146, emk. III põlvk.
EE Mirta 106, emk. IV põlvk.
1950. 3—3082—114,0—3,70
EII Loit H 4618
EIE Lehti HS 22552, II põlvk.
1940/41. 4222—158,9—3,79
EEI Leemet H 4458
EEE Maara, emk. III põlvk.
ISA Neegus 19, emk. pt.
II Noobel ЭСНF 392
IE Kanni 160 ЭСНF 1399
1950. 1—3517—133,8—3,80

ЭСНF 8325 AULE 112

«Tuleviku» kolh., Harju raj.
Sünd. 20. V 1956 oma karjas.
Elk. 7 a. 6 k. 611 kg, välimik 80,0 p., klass I. RTR 23. XI 1963.

30. VII 61. 1—377—2798—104,4—3,73

11. IX 62. 2—365—2543—89,7—3,53

EMA Velda 867, emk. IV põlvk.
1960/61. 5—2687—110,1—4,10
EI Rein ЭСНF 36—4761
EE Essi 69, emk. III põlvk.
1950. 5—2949—103,2—3,50
EEE Senni, emk. II põlvk.
ISA Voori ЭСНF 454
IE Toti 86, emk. pt.
1950—4—4954—183,3—3,70

ЭСНF 8327 PALMI 361

«Tuleviku» kolh., Harju raj.
Sünd. 3. III 1958 oma karjas.
Elk. 5 a. 9 k. 544 kg, välimik 76,5 p., klass I. RTR 23. XI 1963.

18. V 61. 1—287—2768— 93,3—3,37
9. V 62. 2—282—3107—115,3—3,71

8. IV 63. 3—237—1663—65,1—3,91

EMA Lehti 558, emk. pt.
1959/60. 5—5274—184,8—3,50
EI Rein ЭСНF 36—4761
EE Lehik H 23759
1940/41. 1—3435—135,9—3,96
ISA Sultan 522, emk. pt.
II Moorits ЭСНF 107—4832
IE Siiri 23, emk. IV põlvk.
1951/52. 2—1668—58,4—3,50
IEI Ruudi ЭСНF 113—4838

ƏCHF 8329 MAISI 1401

«Tuleviku» kolh., Harju raj.
Sünd. 2. VI 1955 oma karjas.
Elk. 8 a. 5 k. 551 kg, välimik 78,0 p., klass I. RTR 23. XI 1963.

25. VIII 58. 1—515—2562— 88,2—3,44
13. III 60. 2—383—4061—141,9—3,49
14. V 61. 3—444—4043—154,8—3,83
10. IX 62. 4—356—4501—147,4—3,28

EMA Valli 869 ƏCHFM 5110, IV põlvk.
1960/61. 5—3953—148,7—3,76

ISA Naaris 1120, emk. pt.
II Neptun ƏCHF 285
IE Siidi, emk. pt.
1—3107—127,4—4,10
IEI Adam ƏCHF 162—4892
IEE Santa H 26139
1946/47. 3103—122,1—3,93

ƏCHF 8331 DELTA 492

«Tuleviku» kolh., Harju raj.
Sünd. 7. VII 1959 oma karjas.
Elk. 4 a. 4 k. 510 kg, välimik 75,0 p., klass I. RTR 23. XI 1963.

29. XI 62. 1—367—3033—112,5—3,71

EMA Elki 811, emk. IV põlvk.
1959/60. 4—2857—112,9—3,95
EI Lembo ƏCHF 154—4884
EE Ellu 32, emk. III põlvk.
1951/52. 1—2063—74,3—3,60

ISA Atleet 849, emk. pt.
II Are ƏCHF 353
IE Kiti 423 ƏCHF 1325
1949/50. 1—4097—151,6—3,70

ƏCHF 8333 MALLE 762/326

«Tuleviku» kolh., Harju raj.
Sünd. 10. V 1952 oma karjas.
Elk. 11 a. 6 k. 573 kg, välimik 77,0 p., klass I. RTR 23. XI 1963.

1. VII 57. 3—569—2794—106,8—3,82
7. V 59. 4—278—3003—127,3—4,24
18. V 60. 5—306—2914—117,6—4,04
24. IV 61. 6—303—2882—119,6—4,15
4. VI 62. 7—290—2074— 95,7—4,61

EMA Mallik 244, emk. IV põlvk.
1958/59. 5—2918—111,5—3,82
EI Jauram, emk. pt.
EE Lehik H 23759
1940/41. 1—3435—135,9—3,96

ISA Pärt 318, emk. pt.
II Moorits ƏCHF 107—4832
IE Palmik ƏCHF 503—27717
1948/49. 2—4043—140,4—3,47

ƏCHF 8335 NR. 108

Hulja sovh., Rakvere raj.
Sünd. 22. IV 1955 Rakvere Põllumajandusloomade Kunstliku Seemenduse Jaam, Rakvere raj.
Elk. 8 a. 1 k. 613 kg, välimik 78,0 p., klass eliitrekord. RTR 20. V 1963.

20. IV 58. 1—340—4839—191,7—3,96
11. V 59. 2—305—4815—196,5—4,08
15. VI 60. 3—289—3956—141,3—3,57
9. VIII 61. 4—270—3764—129,5—3,44
1—2 keskm. 4827—194,1—4,02

EMA Nr. 108, emk. IV põlvk.
1954. 3—4031—153,1—3,80
EI Tugev ƏCHF 44—4769
EE Nr. 37, HS 24692, III põlvk.
1946/47. 2244—84,9—3,78
ISA Sirka ƏCHF 122—4847
IE Lillik H 26809
1945/46. 2—3259—147,2—4,52

ƏCHF 8337 AMANDA 112

Hulja sovh., Rakvere raj.
Sünd. 25. VI 1956 Viisu näidissovh., Paide raj.
Elk. 6 a. 11 k. 563 kg, välimik 76,0 p., klass I. RTR 20. V 1963.

15. IX 58. 1—380—3952—142,3—3,60
5. XI 59. 2—320—3652—140,9—3,86
5. XII 60. 3—328—3650—130,0—3,56
8. I 62. 4—178—1168— 44,6—3,82

EMA Amanda 575 ƏCHF 3577
1955. 1—3331—123,2—3,70
ISA Kõu ƏCHF 411
IE Amanda 371 ƏCHF 999—28273
1952. 3—6710—281,8—4,20

ƏCHF 8339 NR. 114

Hulja sovh., Rakvere raj.
Sünd. 15. VI 1955 oma karjas.
Elk. 8 a. 552 kg, välimik 78,5 p. klass eliit. RTR 20. V 1963.

10. III 58. 1—337—4054—152,4—3,76
4. IV 59. 2—220—2857—102,3—3,58
18. III 60. 3—270—3199—124,7—3,90
1. IV 61. 4—343—2906—117,1—4,03
6. VIII 62. 5—294—2752—112,8—4,10

EMA Nr. 233 II, emk. pt.
1954/55. 1—2150—79,6—3,70
EI Pärt ƏCHF 182
EE Laudik 262, emk. pt.
ISA Algus 535, emk. pt.
II Avo ƏCHF 203
IE Marla 95 ƏCHF 1231
4—7017—280,7—4,00

ЭСНF 8341 PIIGA 133 I

Hulja sovh., Rakvere raj.
Sünd. 22. IX 1956 Viisu näidissovh., Paide raj.
Elk. 6 a. 8 k. 562 kg, välimik 75,0 p., klass I. RTR 20. V 1963.

6. VII 59. 1—300—3298—127,7—3,87
18. V 60. 2—276—2928— 95,8—3,27
6. IV 61. 3—269—2959—94,3—3,19
15. III 62. 4—311—3633—119,1—3,28

EMA Piiga 618, emk. pt.
EI Kaim H 4669
EE Piiga 445 ЭСНF 1837
1954. 3—5351—206,7—3,86

ISA Poloven 520, emk. IV põlvk.
II Naivnõi 45, mk. III põlvk.
IE Bojevaja 649 ОМГ 230
1951/52. 6—6572—262,9—4,0
III Laskovõi 609 ОМГ 1, IV põlvk.
IIE Nossa 124 ОМГ 509, II põlvk.
1951/52. 3—6196—242,9—3,92
IEI Nordštern 42 ОМГ 140
IEE Benuara 309 ОМГ 194
1948. 4130—155,7—3,77

ЭСНF 8343 NR. 143 III

Hulja sovh., Rakvere raj.
Sünd. 11. IV 1956 oma karjas.
Elk. 7 a. 1 k. 640 kg, välimik 80,0 p., klass I. RTR 20. V 1963.

23. III 59. 1—251—2704—96,9—3,58
19. V 60. 2—338—2833—92,9—3,28
9. III 61. 3—308—3508—140,9—4,02
14. II 62. 4—351—3330—131,4—3,95

EMA Teevi 461, emk. pt.
1954. 2—4807—199,9—4,16
EI Pärgel H 4202
EE Teesi 6 ЭСНF 713—27947
1954. 4—4413—160,5—3,64

ISA Pikker 256, emk. pt.
II Pilk ЭСНF 103—4828
IE 1952. 1—5237—194,9—3,72
IE Amanda 428 ЭСНF 1727

ЭСНF 8345 PETI 173

Hulja sovh., Rakvere raj.
Sünd. 2. V 1956 Viisu näidissovh., Paide raj.
Elk. 7 a. 599 kg, välimik 78,5 p., klass I. RTR 20. V 1963.

18. I 59. 1—256—2805—100,7—3,59
6. V 61. 3—291—4315—160,9—3,73
13. IV 62. 4—293—3652—156,0—4,27

EMA Teie 537, emk. pt.
1955. 2—3445—141,7—4,11
EI Kaim H 4669
EE Teesi 6 ЭСНF 713—27947
1954. 4—4413—160,5—3,64

ISA Poloven 520, emk. IV põlvk.
II Naivnõi 45, mk. III põlvk.
IE Bojevaja 649 ОМГ 230
1951/52. 4—6572—262,9—4,0
III Laskovõi 609 ОМГ 509, IV põlvk.
IIE Nossa 124 ОМГ 509, II põlvk.
1951/52. 3—6196—242,9—3,92
IEI Nordštern 42 ОМГ 140
IEE Benuara 309 ОМГ 194
1948. 4130—155,7—3,77

ƏCHF 8347 NR. 190 I

Hulja sovh., Rakvere raj.
Sünd. 15. VII 1956 oma karjas.
Elk. 6 a. 10 k. 680 kg, välimik 78,5 p., klass I. RTR 20. V 1963.

12. VIII 58. 1—332—4101—127,5—3,11
29. XI 59. 2—397—4041—145,3—3,60
4. IV 61. 3—292—4118—153,3—3,72
12. V 62. 4—270—3759—128,0—3,41

EMA Nr. 184 II ƏCHFM 2162, IV põlvk.
3—5755—226,4—4,00

ISA Pikker 256, emk. pt.
II Pilk ƏCHF 103—4828
IE Amanda 428 ƏCHF 1727
1952. 1—5237—194,9—3,72

ƏCHF 8349 NELLI 328

Hulja sovh., Rakvere raj.
Sünd. 21. I 1958 oma karjas.
Elk. 5 a. 4 k. 500 kg, välimik 76,0 p., klass I. RTR 20. V 1963.

2. VII 61. 2—285—3229—123,3—3,82
9. VII 62. 3—206—2427—92,4—3,81

EMA Kaunik 172, emk. pt.
1959/60. 2—4243—174,5—4,11
EI Pomm, emk. pt.
EE Luuna 8, emk. pt.
3—4500—180,7—4,00
EII Peedu 280, emk. pt.
EIE Laudik 49, emk. pt.
3859—150,5—3,90
EEI Tõnu 451, emk. pt.
EEE Lehik 38, emk. pt.
4434—170,4—3,80

ISA Neegus 376, emk. pt.
II Naapol ƏCHF 303
IE Nr. 231, emk. pt.
2—4382—166,5—3,80

ƏCHF 8351 MUULI 5

Rakvere Põllumajandusloomade Kunstliku Seemenduse Jaam, Rakvere raj.
Sünd. 1. VII 1959 oma karjas.
Elk. 4 a. 528 kg, välimik 78,5 p., klass I. RTR 26. VII 1963.

23. X 61. 1—350—2825—112,6—3,99
23. I 63. 2—348—3711—140,5—3,79

EMA Mustu 5, emk. IV põlvk.
1959/60. 4—4850—176,0—3,63
EI Lord ƏCHF 558
EE Nr. 114, emk. III põlvk.
EEI Tugev ƏCHF 44—4769
EEE Nr. 58, emk. II põlvk.

ISA Roorda Kees ƏCHF 791
IE Roorda Lokke 20 FRS 267589
2.1—357—5066—218,9—4,32

ƏCHF 8353 HIRVE 12

Rakvere Põllumajandusloomade Kunstliku Seemenduse Jaam, Rakvere raj.
Sünd. 19. VII 1959 oma karjas.
Elk. 4 a. 557 kg, välimik 76,0 p., klass I. RTR 26. VII 1963.

3. XII 61. 1—369—2750—102,8—3,74
4. IV 63. 2—277—3470—132,8—3,82

EMA Hiiru 12 ƏCHF 5157
1958/59. 3—4360—166,4—3,82

ISA Roorda Kees ƏCHF 791
IE Roorda Lokke 20 FRS 267589
2.1—357—5066—218,9—4,32

ƏCHF 8355 LANKA 23

Rakvere Põllumajandusloomade Kunstliku Seemenduse Jaam, Rakvere raj.
Sünd. 28. X 1954 oma karjas.
Elk. 8 a. 9 k. 642 kg, välimik 77,0 p., klass I. RTR 23. VII 1963.

6. III 57. 1—282—3296—115,4—3,50
9. IV 58. 2—310—3859—136,9—3,55
1. IV 59. 3—376—4472—151,8—3,39
27. VI 60. 4—298—3691—147,2—3,99
1. VII 61. 5—457—3746—135,7—3,62
15. I 63. 6—356—4501—155,8—3,46

EMA Nr. 75, emk. pt.
1954. 5055—176,9—3,50
EI Lindberg H 4186
EE Nr. 192 H 23523
1940/41. 2—3306—114,7—3,47

ISA Sirka ƏCHF 122—4847
IE Lillik H 26809
1945/46. 2—3259—147,2—4,52

ƏCHF 8357 LAANIK 23

Rakvere Põllumajandusloomade Kunstliku Seemenduse Jaam, Rakvere raj.
Sünd. 9. IV 1958 oma karjas.
Elk. 5 a. 3 k. 539 kg, välimik 82,0 p., klass I. RTR 23. VII 1963.

2. I 61. 1—242—1467— 59,6—4,06
8. XI 61. 2—367—3019—116,0—3,84
24. II 63. 3—328—3619—138,3—3,82

EMA Lanka 23 ƏCHF 8355
1960/61. 4—3691—147,2—3,99

ISA Nabras ƏCHF 389
IE Noorus ƏCHF 1711
3—4—5—6—7 keskm. 6221—268,8—4,32

ƏCHF 8359 SOOSIK 1261

Rakvere Põllumajandusloomade Kunstliku Seemenduse Jaam, Rakvere raj.
Sünd. 5. III 1960 Hollandis.
Elk. 3 a. 4 k. 490 kg, välimik 80,0 p., klass I. RTR 23. VII 1963.

26. II 62. 1—309—3102—121,5—3,92
15. III 63. 2—357—3331—123,9—3,72

EMA Sjoerdje B. 3 FRS 323615
4.—325—4726—204,2—4,32

ISA Smits 25's Verwachting FRS 44910
IE Smits 25 FRS 242786
8.5—361—8025—355,5—4,43

ЭСНF 8361 VARTI 1272

Rakvere Põllumajandusloomade Kunstliku Seemenduse Jaam, Rakvere raj.
Sünd. 19. X 1959 Hollandis.
Elk. 3 a. 9 k. 425 kg, välimik 79,0 p., klass I. RTR 23. VII 1963.

2. IV 62. 1—305—2926—126,1—4,31

EMA Zwartje 7 FRS 310415
3.6—364—4965—220,4—4,44

1. IV 63. 2—360—3255—132,1—4,06

ISA Berbers Takomst FRS 45484
IE Berber 22 FRS 231258
4.8—359—8691—394,6—4,54

ЭСНF 8363 PIRKE 2147

Rakvere Põllumajandusloomade Kunstliku Seemenduse Jaam, Rakvere raj.
Sünd. 30. III 1960 Hollandis.
Elk. 3 a. 4 k. 430 kg, välimik 79,5 p., klass I. RTR 23. VII 1963.

18. III 62. 1—298—2862—113,2—3,96

EMA Pierke 26 FRS 323810
3.10—308—4592—197,0—4,29

1. IV 63. 2—311—3227—122,8—3,79

ISA Berbers Piet Adema FRS 47134
IE Berber 22 FRS 231258
4.8—359—8691—394,6—4,54

ЭСНF 8365 LUSTI 2178

Rakvere Põllumajandusloomade Kunstliku Seemenduse Jaam, Rakvere raj.
Sünd. 7. II 1960 Hollandis.
Elk. 3 a. 5 k. 565 kg, välimik 80,0 p., klass eliit. RTR 23. VII 1963.

15. II 62. 1—283—2967—122,4—4,13

EMA Luitje 29 FRS 326195
4.—310—5726—234,8—4,10

16. I 63. 2—278—3503—134,1—3,83
28. XI 63. 3—383—5147—189,9—3,69

ISA Felsum Henk FRS 43892
IE Felsum Hiltje 18 FRS 196342
4.6—345—6341—258,7—4,08

ЭСНF 8367 ANNA 2194

Rakvere Põllumajandusloomade Kunstliku Seemenduse Jaam, Rakvere raj.
Sünd. 30. V 1960 Hollandis.
Elk. 3 a. 2 k. 495 kg, välimik 80,0 p., klass I. RTR 23. VII 1963.

12. IV 62. 1—274—2489—117,3—4,71

EMA Anna 4 FRS 298006
6.2—311—4659—219,0—4,70

18. III 63. 2—288—3309—127,9—3,87
25. II 64. 285—3569—131,8—3,69

ISA Rutje Adema 2 FRS 50346
IE Rutje 89 FRS 259875
4.6—368—7320—302,3—4,13

ЭСНF 8369 PITI 2195

Rakvere Põllumajandusloomade Kunstliku Seemenduse Jaam, Rakvere raj.
Sünd. 17. II 1960 Hollandis.
Elk. 3 a. 4 k. 472 kg, välimik 80,0 p., klass I. RTR 23. VII 1963.

30. III 62. 1—276—2630—115,2—4,38
30. III 63. 2—282—2762—112,8—4,08
28. II 64. 3—323—3995—155,3—3,89

EMA Pietje 16 NRS 465127
4.3—308—5704—244,7—4,29

ISA Wijtsturt Annas Adema NRS 36079
IE Gretha 11 FRS 174875
7.11—326—6109—260,2—4,26

ЭСНF 8371 ALI 2206

Rakvere Põllumajandusloomade Kunstliku Seemenduse Jaam, Rakvere raj.
Sünd. 26. II 1960 Hollandis.
Elk. 3 a. 4 k. 472 kg, välimik 81,0 p., klass I. RTR 23. VII 1963.

21. III 62. 1—251—2497—118,0—4,73
29. I 63. 2—342—3080—125,2—4,06
29. II 64. 3—239—2449—94,0—3,84

EMA Ali 9 FRS 309058
4.—347—4591—215,0—4,68

ISA Keizer Kollumer Adema FRS 46595
IE Roosje Kollumer Adema FRS 172306
5.4—347—5431—239,5—4,41

ЭСНF 8373 VÖÖNI 2214

Rakvere Põllumajandusloomade Kunstliku Seemenduse Jaam, Rakvere raj.
Sünd. 11. XI 1959 Hollandis.
Elk. 3 a. 8 k. 468 kg, välimik 80,0 p., klass I. RTR 23. VII 1963.

18. II 62. 1—279—2472—105,4—4,26
14. I 63. 2—280—2337—86,9—3,72
17. III 64. 3—283—3505—129,6—3,70

EMA Klaske 244 B. FRS 264284
5.2—336—4553—203,5—4,47

ISA Uthof Maaikes Athleet FRS 44051
IE Maaike 9 FRS 206854
6.—349—6156—260,4—4,23

ЭСНF 8375 HIMSTRA 2226

Rakvere Põllumajandusloomade Kunstliku Seemenduse Jaam, Rakvere raj.
Sünd. 25. I 1960 Hollandis.
Elk. 3 a. 6 k. 457 kg, välimik 78,0 p., klass eliit. RTR 23. VII 1963.

18. I 62. 1—348—3407—146,2—4,29
10. IV 63. 2—306—3619—150,0—4,14
1. V 64. 3—319—4101—179,5—4,58

EMA Hiemstra 45 FRS 294924
3.7—305—4871—207,5—4,26

ISA Westergeas Kroanjuweel FRS 39188
IE Kroontje FRS 168870
6.11—347—7346—319,5—4,35

ЭСНF 8377 TITE 2229

Rakvere Põllumajandusloomade Kunstliku Seemenduse Jaam, Rakvere raj.
Sünd. 6. IV 1960 Hollandis.
Elk. 3 a. 3 k. 534 kg, välimik 79,0 p., klass I. RTR 23. VII 1963.

13. III 62. 1—285—2771—122,2—4,41
2. III 63. 2—300—2767—115,2—4,16
18. III 64. 3—379—4743—179,0—3,77

EMA Tietje 6 FRS 304068
2.—290—4225—169,8—4,02

ISA Toerenburgs Diamant FRS 44430
IE Toerenburgs Sietske FRS 210056
5.1—303—5145—208,4—4,05

ЭСНF 8379 SIITA 2230

Rakvere Põllumajandusloomade Kunstliku Seemenduse Jaam, Rakvere raj.
Sünd. 6. X 1959 Hollandis.
Elk. 3 a. 9 k. 489 kg, välimik 82,0 p., klass I. RTR 23. VII 1963.

7. II 62. 1—294—3118—132,7—4,26
2. I 63. 2—400—4626—166,2—3,59

EMA Sjoukje FRS 245729
6.5—349—6024—254,8—4,23

ISA Berbers Takomst FRS 45484
IE Berber 22 FRS 231258
4.8—359—8691—394,6—4,54

ЭСНF 8381 ANNIK 2234

Rakvere Põllumajandusloomade Kunstliku Seemenduse Jaam, Rakvere raj.
Sünd. 7. III 1960 Hollandis.
Elk. 3 a. 4 k. 554 kg, välimik 79,5 p., klass I. RTR 23. VII 1963.

18. II 62. 1—376—3122—124,3—3,98
3. II 64. 2—358—4552—162,2—3,56

EMA Annie FRS 171692
12.9—352—6442—269,9—4,19

ISA Westergeas Kroanjuweel FRS 39188
IE Kroontje FRS 168870
6.11—347—7346—320,0—4,35

ЭСНF 8383 DIAMA 2238

Rakvere Põllumajandusloomade Kunstliku Seemenduse Jaam, Rakvere raj.
Sünd. 8. II 1960 Hollandis.
Elk. 3 a. 3 k. 510 kg, välimik 81,0 p., klass I. RTR 23. VII 1963.

23. I 62. 1—307—2790—114,6—4,11
29. I 63. 2—297—3250—110,6—3,40
24. XII 63. 3—306—3237—114,6—3,54

EMA Diamantje FRS 193259
5.2—313—4811—201,1—4,18

ISA Jelsumer Adema Keizer Athleet FRS 45837
IE Wimpie 56 FRS 152317
11.1—350—7718—337,3—4,37

ЭСНF 8385 TRINTE 2239

Rakvere Põllumajandusloomade Kunstliku Seemenduse Jaam, Rakvere raj.
Sünd. 16. III 1960 Hollandis.
Elk. 3 a. 4 k. 445 kg, välimik 80,0 p., klass I. RTR 23. VII 1963.

25. IV 62. 1—266—2675—121,2—4,53

27. VI 63. 2—467—3896—154,2—3,96

EMA Trijntje 8 FRS 286116
4.11—337—5594—229,3—4,10

ISA Lutke Grethas Adema FRS 44247
IE Gretha 57 FRS 179046
4.7—353—6806—280,4—4,12

ЭСНF 8387 ESKI 67

Kurtna Linnukasvatuse Katsej., Harju raj.
Sünd. 10. IV 1958 oma karjas.
Elk. 5 a. 7 k. 792 kg, välimik 84,5 p., klass eliit. RTR 3. XI 1963.

11. II 61. 1—375—4001—144,5—3,61

18. III 62. 2—347—4050—150,7—3,72
1—2 keskm. 4026—147,6—3,67

EMA Esi ЭСНF 5927
1959. 3—5413—226,5—4,18

ISA Pikker ЭСНF 901
IE Lillik 82 ЭСНF 1217
1953/54. 3—6035—229,3—3,80

ЭСНF 8389 LAIDA 110

Kurtna Linnukasvatuse Katsej., Harju raj.
Sünd. 7. X 1959 oma karjas.
Elk. 4 a. 1 k. 610 kg, välimik 85,0 p., klass eliit. RTR 3. XI 1963.

7. IV 62. 1—398—2996—118,2—3,95

5. VI 63. 2—5509—208,3—3,78

EMA Linnu ЭСНF 5937
1960/61. 2—3120—123,0—3,94

ISA Vrei ЭСНF 936
IE Freja 21 R 122198
1956. 3—6198—285,7—4,61

ЭСНF 8391 NEIU 31

Kurtna Linnukasvatuse Katsej., Harju raj.
Sünd. 16. III 1957 oma karjas.
Elk. 6 a. 8 k. 652 kg, välimik 85,0 p., klass eliit. RTR 3. XI 1963.

25. IV 60. 1—310—4160—151,1—3,63
5. IV 61. 2—300—3395—127,8—3,76

16. III 62. 3—291—4697—166,6—3,55
13. II 63. 4—294—6240—220,9—3,54

EMA Nelli, emk. pt.
EI Tõnu H 4466
EE Rulla H 25351
1942/43. 2—3877—159,0—4,10

ISA Lord ЭСНF 526
IE Maili 555 ЭСНF 1429
1953/54. 4—5160—201,2—3,90

ƏCHF 8393 ÕISU 681

«Rahva Võidu» kolh., Harju raj.
Sünd. 4. VI 1951 oma karjas.
Elk. 12 a. 5 k. 521 kg, välimik 82,5 p., klass eliit. RTR 2. XII 1963.

12. IV 55. 1—465—2871—98,9—3,44
23. IX 56. 2—354—5263—174,3—3,31
5. XI 57. 3—320—5446—200,7—3,69
6. XI 58. 4—402—5314—188,6—3,55
24. II 60. 5—384—5884—207,7—3,53
1. V 61. 6—440—4681—146,1—3,12
16. VIII 62. 7—380—4676—174,1—3,72
3—4—5—7 keskm. 5330—192,8—3,62

EMA Lehik 311 H 24225
1940/41. 1—3011—154,3—5,12
ISA Tugev ƏCHF 91—4816
IE Kaunike 13 H 26249
1952/53. 7102—284,1—4,00

ƏCHF 8395 MELGI 765

«Rahva Võidu» kolh., Harju raj.
Sünd. 22. XII 1954 oma karjas.
Elk. 9 a. 11 k. 642 kg, välimik 77,5 p., klass I. RTR 3. XII 1963.

2. V 58. 1—289—2480— 79,1—3,19
11. IV 59. 2—295—3739—128,3—3,43
26. IV 60. 3—431—3658—131,2—3,59
22. I 62. 4—535—3450—129,6—3,86
15. II 63. 5—266—3389—110,1—3,24

EMA Laanik 202 ƏCHF 2503
1953/54. 2—3795—136,6—3,60
ISA Ahto ƏCHF 342
IE Maili 555 ƏCHF 1429
1953/54. 4—5160—201,2—3,90

ƏCHF 8397 LOOLA 179

«Rahva Võidu» kolh., Harju raj.
Sünd. 20. V 1959 oma karjas.
Elk. 4 a. 6 k. 518 kg, välimik 80,5 p., klass I. RTR 3. XII 1963.

10. VIII 61. 1—388—2153—90,6—4,21
28. X 62. 2—348—3978—149,1—3,75

EMA Kaja 455 ƏCHF 6043
1958/59. 1—2454—108,4—4,42
ISA Võimas 808, emk. pt.
II Võimas ƏCHF 287
IE Maili 555 ƏCHF 1429
1953/54. 4—5160—201,2—3,90

ƏCHF 8399 NAASA 1128

«Rahva Võidu» kolh., Harju raj.
Sünd. 14. V 1956 oma karjas.
Elk. 7 a. 6 k. 678 kg, välimik 77,5 p., klass I. RTR 3. XII 1963.

10. II 59. 1—325—3228—112,2—3,48
7. III 60. 2—300—4545—159,4—3,51
4. IV 61. 3—341—4256—154,2—3,62
12. V 62. 4—234—3920—150,5—3,84

EMA Aasa 286, emk. pt.
1960/61. 7—4914—174,2—3,54
EI Lell ƏCHF 139—4864
EE Tiiu 499, emk. IV põlvk.
1950/51. 1—2414—86,4—3,58
EEI Ulak, emk. pt.
EEE Kanni, emk. III põlvk.
ISA Pambu 564, emk. pt.
II Priidu ƏCHF 217
IE Maili 555 ƏCHF 1429
1953/54. 4—5160—201,2—3,90

ƏCHF 8401 VANDA 74

«Rahva Võidu» kolh., Harju raj.
Sünd. 24. III 1959 oma karjas.
Elk. 4 a. 8 k. 505 kg, välimik 78,0 p., klass I. RTR 3. XII 1963.

15. XI 61. 1—320—2875—101,0—3,51
5. XII 62. 2—300—3403—131,6—3,87

EMA Landa 339 ƏCHF 5479
3—4—5—6 keskm.
4449—200,3—4,50

ISA Kraps ƏCHF 816
IE Ristik ƏCHF 849—28099
3—4—5 keskm. 6218—269,2—4,34

ƏCHF 8403 TOONI 1218

«Rahva Võidu» kolh., Harju raj.
Sünd. 15. VI 1956 oma karjas.
Elk. 7 a. 5 k. 632 kg, välimik 75,5 p., klass I. RTR 2. XII 1963.

30. VI 59. 1—255—2682—102,2—3,81
17. VI 60. 2—328—3493—129,6—3,71
23. VIII 61. 3—282—3610—130,5—3,62
4. VIII 62. 4—269—3986—146,3—3,67

EMA Aita 174, emk. pt.
1959/60. 7—3748—139,7—3,73
EI Mati, emk. pt.
EE Nelli 26, emk. IV põlvk.
1954/55. 11—2586—92,8—3,59

ISA Larri ƏCHF 384
IE Reedik ƏCHFM 784, III põlvk.
1952. 10—4565—182,6—4,00

ƏCHF 8405 TRIINU 1200

«Rahva Võidu» kolh., Harju raj.
Sünd. 4. VI 1956 oma karjas.
Elk. 7 a. 6 k. 526 kg, välimik 81,0 p., klass I. RTR 3. XII 1963.

18. IV 61. 1—317—3330—130,7—3,92
8. V 62. 2—291—3835—141,2—3,68

EMA Noora 388 ƏCHFM 3758,
IV põlvk.
1958/59. 3—3382—127,0—3,76

ISA Prints ƏCHF 616
IE Virge 522 ƏCHF 1191
1954/55. 9—4306—167,9—3,90

ƏCHF 8407 SAHIK 934

«Rahva Võidu» kolh., Harju raj.
Sünd. 16. V 1955 oma karjas.
Elk. 8 a. 7 k. 514 kg, välimik 74,5 p., klass I. RTR 3. XII 1963.

10. VII 58. 1—312—2386— 84,5—3,54
12. VII 59. 2—324—2244— 83,0—3,70
5. V 60. 3—315—3152—123,7—3,92
4. V 61. 4—262—3397—126,7—3,73
22. III 62. 5—375—3872—145,1—3,75

EMA Tähik 539 ƏCHF 2835
1953/55. 10—4449—178,0—4,00

ISA Homer ƏCHF 286
IE Naaskel H 23149
1939/40. 1—4703—191,9—4,08

ЭСНF 8409 HELE 1010

«Rahva Võidu» kolh., Harju raj.
Sünd. 27. X 1955 oma karjas.
Elk. 8 a. 1 k. 599 kg, välimik 82,5 p., klass eliit. RTR 3. XII 1963.

24. V 59. 1—311—4385—152,1—3,47
1. IV 60. 2—300—4668—164,7—3,53
16. IV 61. 3—305—5243—192,8—3,68
11. IV 62. 4—314—4900—183,0—3,74
3—4 keskm. 5072—187,9—3,70

EMA Lillik 541, emk. IV põlvk.
1955/56. 13—4705—147,2—3,13
EI Võlu H 4120
EE Maimu, emk. III põlvk.
ISA Homer ЭСНF 286
IE Naaskel H 23149
1939/40. 1—4703—191,9—4,08

ЭСНF 8411 VILLE 129

«Rahva Võidu» kolh., Harju raj.
Sünd. 27. IV 1959 oma karjas.
Elk. 4 a. 7 k. 548 kg, välimik 80,0 p., klass I. RTR 3. XII 1963.

2. III 62. 1—319—2846—107,5—3,78

EMA Lille 72 ЭСНF 2841
1959/60. 10—5013—208,4—4,16
ISA Keiser ЭСНF 757
IE Vanda 385 ЭСНF 2103
1951. 1—5478—220,2—4,02

ЭСНF 8413 AULIK 428

«Rahva Võidu» kolh., Harju raj.
Sünd. 23. III 1960 oma karjas.
Elk. 3 a. 8 k. 541 kg, välimik 76,5 p., klass I. RTR 3. XII 1963.

31. X 62. 1—335—3225—120,5—3,74

EMA Peelik 662 ЭСНF 5969
1959. 2—4120—184,7—4,48
ISA Naagu ЭСНF 1110
IE Muti 227 ЭСНF 3991
3—4 keskm. 5863—259,2—4,42

ЭСНF 8415 LEELO 1751

«Rahva Võidu» kolh., Harju raj.
Sünd. 14. III 1958 oma karjas.
Elk. 5 a. 9 k. 578 kg, välimik 77,5 p., klass I. RTR 2. XII 1963.

25. X. 60. 1—371—3157—111,0—3,52
23. XI 61. 2—322—3251—124,3—3,82
17. XII 62. 3—288—3879—135,0—3,48

EMA Helle 493, emk. pt.
1958. 2—4975—173,6—3,49
EI Homer ЭСНF 286
EE Imbi 537 ЭСНF 1181
1952. 5—6906—262,4—3,80
ISA Näär ЭСНF 614
IE Rumba ЭСНF 857—28107
1953. 4—5837—245,0—4,20

ЭСНF 8417 NILMI 1311

«Rahva Võidu» kolh., Harju raj.
Sünd. 30. X 1956 oma karjas.
Elk. 7 a. 1 k. 638 kg, välimik 76,5 p., klass I. RTR 3. XII 1963.

20. I 60. 1—254—2135—81,2—3,80
30. I 61. 2—210—2502—89,0—3,56
6. XII 61. 3—340—3396—127,9—3,77
19. I 63. 4—254—2991—112,2—3,75

EMA Ilme 558 ЭСНF 2507
1956/57. 5—4285—167,2—3,90
ISA Näär ЭСНF 614
IE Rumba ЭСНF 857—28107
1953. 4—5837—245,0—4,20

ЭСНF 8419 EEDA 1646

«Rahva Võidu» kolh., Harju raj.
Sünd. 1. XI 1957 oma karjas.
Elk. 6 a. 1 k. 606 kg, välimik 79,5 p., klass I. RTR 2. XII 1963.

21. III 61. 1—317—3471—122,2—3,52
17. IV 62. 2—290—3909—148,3—3,79

EMA Ada 218 ЭСНF 5991
1959. 5—6068—239,4—3,95
ISA Näär ЭСНF 614
IE Rumba ЭСНF 857—28107
1953. 4—5837—245,0—4,20

ЭСНF 8421 KAUNIKE 42

Audru sovh., Pärnu raj.
Sünd. 11. III 1956 Pärnus.
Elk. 7 a. 8 k. 558 kg, välimik 76,0 p., klass I. RTR 25. XI 1963.

28. V 61. 3—268—3095—108,5—3,50
23. IV 62. 4—316—3560—137,9—3,87

EMA Nuku, emk. IV põlvk.
EI Lell H 4049
EE Niina HS 23598, III põlvk.
1945/46. 2682—99,8—3,72
ISA Linge ЭСНF 21—4746
IE Aare 142 H 24581
1946/47. 3562—137,3—3,85

ЭСНF 8423 TEPI 51

Audru sovh., Pärnu raj.
Sünd. 28. III 1955 «Võidulipu» kolh., Pärnu raj.
Elk. 8 a. 8 k. 574 kg, välimik 75,0 p., klass eliit. RTR 25. XI 1963.

59. 3—355—5263—223,8—4,25
60. 4—311—2850—111,3—3,90
4. VII 61. 5—239—2738—100,1—3,65
26. V 62. 6—553—1981— 79,4—4,01

EMA Nupu, emk. pt.
1956. 7—4497—192,0—4,27
EI Agu H 4252
EE Aali ЭСНF 73—27237
1942/43. 1—2614—107,0—4,09
ISA Lord, emk. pt.
II Lars, emk. pt.
IE Nupu, emk. pt.
3566—134,1—3,76
III Lord H 3960
IIE Piiga H 23183
1941/42. 4969—214,4—4,31
IEI Pikker H 3868
IEE Nupu, emk. pt.
2217—78,2—3,53

ЭСНF 8425 ÕUNIK 148

Audru sovh., Pärnu raj.
Sünd. 30. IV 1958 Mitšurini-nim. kolh., Harju raj.
Elk. 5 a. 7 k. 594 kg, välimik 78,5 p., klass I. RTR 25. XI 1963.

25. XII 63. 1—346—3415—127,5—3,73
8. I 62. 2—272—2808—108,2—3,85
17. XII 62. 3—279—3837—144,5—3,46

EMA Õnnela 1006 ЭСНFМ 4580, IV põlvk.
1960. 4—3916—144,7—3,70

ISA Saks 838, emk. pt.
II Peedu ЭСНF 170—4900
IE Palli 309, emk. IV põlvk.
1957. 4333—151,8—3,50
IEI Tõllu, emk. pt.
IEE Lehta 48, emk. III põlvk.
1950. 1—1473—60,4—4,10

ЭСНF 8427 LIIVA 149

Audru sovh., Pärnu raj.
Sünd. 1. VI 1958 Haiba sovh., Harju raj.
Elk. 5 a. 8 k. 574 kg, välimik 75,5 p., klass I. RTR 25. XI 1963.

27. XII 60. 1—506—3405—119,6—3,51
1. VI 62. 2—334—3054—114,0—3,73

EMA Vaali 201 ЭСНFМ 2692, IV põlvk.
1959/60. 3—4842—186,6—3,85

ISA Atleet 520, emk. pt.
II Atleet H 4422
IE Kits 37 ЭСНF 835—28085
1952. 8—6317—241,0—3,80

ЭСНF 8429 MILDI 172/1090

Audru sovh., Pärnu raj.
Sünd. 12. VI 1959 «Bolševiku» kolh., Pärnu raj.
Elk. 5 a. 5 k. 584 kg, välimik 73,5 p., klass I. RTR 26. XI 1963.

18. VI 61. 1—316—2217—79,1—3,57
20. V 62. 2—315—3097—117,0—3,78

EMA Milda 312, emk. IV põlvk.
1954. 1—3240—117,0—3,61
EI Linge ЭСНF 21—4746
EE Mustik 5, emk. III põlvk.
7—3179—114,4—3,60
EEI Põldur H 3881
EEE Meedi HS 23662, II põlvk.
1939/40. 4700—162,6—3,46

ISA Prints ЭСНF 708
IE Auguste 270 ЭСНF 2723
1958. 5—6739—249,6—3,70

ƏCHF 8431 KADJA 201

Audru sovh., Pärnu raj.
Sünd. 19. XI 1958 Mitšurini kolh., Harju raj.
Elk. 5 a. 502 kg, välimik 78,5 p., klass I. RTR 27. XI 1963.

15. VIII 61. 1—397—3534—130,3—3,69
5. X 62. 2—330—3430—133,9—3,90

EMA Kaasike 1045, emk. pt. 1958. 1—3080—102,5—3,33
EI Armu ƏCHF 323
EE Kaunike 379, emk. IV põlvk. 1960. 6—5274—186,0—3,53
EEI Peedu ƏCHF 170—4900
EEE Betti 77, emk. III põlvk.
ISA Pilk ƏCHF 919
IE Suvik 153 ƏCHF 2637 1954/55. 3—4558—177,1—3,89

ƏCHF 8433 KEHRA-PREILI 229

Audru sovh., Pärnu raj.
Sünd. 10. I 1959 Kehra sovh., Harju raj.
Elk. 4 a. 10 k. 484 kg, välimik 75,5 p., klass I. RTR 26. XI 1963.

2. X 61. 1—312—2545—98,0—3,85
9. XI 62. 2—377—3397—127,4—3,75

EMA Nr. 494, emk. pt. 1959. 1—3063—133,4—4,36
EI Naapol ƏCHF 303
EE Nr. 185 ƏCHF 3337 1960. 10—4223—160,9—3,81
ISA Prints ƏCHF 1073
IE Viisa 40 ƏCHF 3803 1954. 3—5736—248,6—4,33

ƏCHF 8435 KIRSI 231

Audru sovh., Pärnu raj.
Sünd. 1. III 1959 Kehra sovh., Harju raj.
Elk. 4 a. 632 kg, välimik 76,5 p., klass I. RTR 25. XI 1963.

9. X 61. 1—315—2083—73,8—3,54
28. X 62. 2—347—3489—129,9—3,72

EMA Nr. 497, emk. pt. 1959. 1—3167—121,3—3,83
EI Lembit ƏCHF 589
EE Emmi 119 ƏCHF 873—28123 1954. 7—5387—199,3—3,70
ISA Prints ƏCHF 1073
IE Viisa 40 ƏCHF 3803 1954. 3—5736—248,6—4,33

ƏCHF 8437 KITI 261

Audru sovh., Pärnu raj.
Sünd. 10. V 1959 Mitšurini-nim. kolh., Harju raj.
Elk. 5 a. 7 k. 552 kg, välimik 73,0 p., klass I. RTR 25. XI 1963.

4. XI 61. 1—401—2523—94,0—3,72

EMA Kirki 1422 ƏCHFM 4600, IV põlvk. 1960/61. 2—3125—127,5—4,08
ISA Pilk ƏCHF 919
IE Suvik 153 ƏCHF 2637 1954/55. 3—4558—177,1—3,89

ƏCHF 8439 KEHRA 271

Audru sovh., Pärnu raj.
Sünd. 24. VII 1959 Kehra sovh., Harju raj.
Elk. 4 a. 4 k. 502 kg, välimik 74,0 p., klass I. RTR 27. XI 1963.

3. XII 61. 1—352—2716—102,9—3,79

24. III 63. 2—261—3452—126,7—3,67

EMA Lehti 498, emk. pt.
EI Naapol ƏCHF 303
EE Joostu 227 ƏCHFM 1972, IV põlvk.
1954. 2—4821—188,0—3,90

ISA Prints ƏCHF 1073
IE Viisa 40 ƏCHF 3803
1954. 3—5736—248,6—4,33

ƏCHF 8441 NÕMMIK 341

Audru sovh., Pärnu raj.
Sünd. 10. XI 1958 Kehra sovh., Harju raj.
Elk. 5 a. 561 kg, välimik 75,0 p., klass I. RTR 26. XI 1963.

5. II 62. 1—360—3445—131,0—3,80

EMA Nr. 484, emk. pt.
1958/59. 1—2914—124,7—4,28
EI Naapol ƏCHF 303
EE Nr. 315 ƏCHF 4047
1959/60. 5—4141—168,0—4,06

ISA Prints ƏCHF 1073
IE Viisa 40 ƏCHF 3803
1954. 3—5736—248,6—4,33

ƏCHF 8443 ÕNGE 371

Audru sovh., Pärnu raj.
Sünd. 19. V 1959 Mitšurini-nim. kolh., Harju raj.
Elk. 4 a. 7 k. 471 kg, välimik 72,0 p., klass I. RTR 25. XI 1963.

23. IV 62. 1—292—2988—110,8—3,71

EMA Talve 1657, emk. pt.
1963. 3—3443—139,4—4,05
EI Marko ƏCHF 641
EE Täpi 236, emk. IV põlvk.
1958. 2—4626—161,2—3,48
EEI Anko ƏCHF 138—4863
EEE Maasi 174, emk. III põlvk.

ISA Pilk ƏCHF 919
IE Suvik 153 ƏCHF 2637
1954/55. 3—4558—177,1—3,89

ЭCHF 8445 ALVI 3106

Selja kolh., Pärnu raj.
Sünd. 4. IV 1959 oma karjas.
Elk. 4 a. 5 k. 529 kg, välimik 80,0 p., klass I. RTR 25. IX 1963.

1. V 62. 1—337—3046—113,6—3,73

EMA Telda 586, emk. IV põlvk.
1962. 5—2639—97,5—3,69
EI Pearu ЭCHF 142—4867
EE Tipi, emk. III põlvk.
1952/53. 6—3418—122,6—3,59
EEI Aadu H 3766
EEE Teevi HS 9887, II põlvk.
1940/41. 4427—180,1—4,07
ISA Kõll 267, emk. pt.
II Kõu ЭCHF 411
IE Tuti 378, emk. pt.
1954. 5—6062—233,4—3,85
IEI Julge, emk. pt.
IEE Tuula 377, emk. pt.
1951. 3575—145,1—4,06

ЭCHF 8447 AIE 790

Selja kolh., Pärnu raj.
Sünd. 27. III 1954 oma karjas.
Elk. 8 a. 6. k. 525 kg, välimik 83,0 p., klass I. RTR 25. IX 1963.

15. IV 56. 1—565—1228—53,6—4,36
15. IV 58. 2—567—2299—96,8—4,21
1. III 60. 3—308—3316—149,7—4,51
23. IV 61. 4—496—3007—119,5—3,97

EMA Aasa ЭCHF 131—27303
1946/47. 2—2879—123,0—4,27
ISA Pearu ЭCHF 142—4867
IE Aldu ЭCHF 331—27545
1950. 3—5977—248,8—4,16

ЭCHF 8449 NEELI 958

Selja kolh., Pärnu raj.
Sünd. 12. XII 1955 oma karjas.
Elk. 7 a. 9 k. 486 kg, välimik 72,5 p., klass I. RTR 25. IX 1963.

5. V 58. 1—392—1823—68,6—3,76
18. VIII 59. 2—446—2459—94,8—3,86
19. IV 61. 3—377—3596—135,2—3,76
17. VII 62. 4—264—2957—111,7—3,78

EMA Nobe 190, emk. pt.
EI Limbo H 4434
EE Nupu ЭCHF 27—27191
1945/46. 2—3292—149,2—4,53
ISA Promm ЭCHF 621
IE Säde H 25643
1947/48. 3696—176,3—4,77

ƏCHF 8451 LAIDA 416

Selja kolh., Pärnu raj.
Sünd. 5. VIII 1951 oma karjas.
Elk. 12 a. 497 kg, välimik 75,0 p., klass I. RTR 25. IX 1963.

24. III 61. 4—376—3338—136,5—4,10

10. VI 62. 5—279—2667—102,2—3,83

EMA Loone 82 ƏCHFM 1920, IV põlvk.
1950/51. 2—2803—118,0—4,21

ISA Lei ƏCHF 149—4879
IE Nalvi H 24061
1948/49. 5115—196—3,80

ƏCHF 8453 AIRI

Tori näidissovh., Pärnu raj.
Sünd. 23. VIII 1960 Vändra Katsej., Pärnu raj.
Elk. 3 a. 3 k. 475 kg, välimik 76,0 p., klass I. RTR 30. XI 1963.

30. V 62. 1—306—2290—94,3—4,12—3,07

EMA Auroora ƏCHF 3351
1960. 5—5302—227,0—4,28

ISA Edison ƏCHF 801
IE Frougiene 24 NRS 375683
3—4—5 keskm. 5834—258,6—4,43

ƏCHF 8455 LESTA

Tori näidissovh., Pärnu raj.
Sünd. 27. VI 1959 Vändra Katsej., Pärnu raj.
Elk. 4 a. 5 k. 490 kg, välimik 81,0 p., klass eliit. RTR 30. XI 1963.

2. VI 62. 1—303—3632—151,1—4,16—3,23

EMA Leegi ƏCHF 4103
1959/60. 4—5365—225,3—4,20

ISA Edison ƏCHF 801
IE Frougiene 24 NRS 375683
3—4—5 keskm. 5834—258,6—4,43

ƏCHF 8457 NÕLVA

Tori näidissovh., Pärnu raj.
Sünd. 5. I 1960 Vändra Katsej., Pärnu raj.
Elk. 3 a. 10 k. 517 kg, välimik 76,5 p., klass I. RTR 30. XI 1963.

19. IV 62. 1—316—2989—121,5—4,06—3,22

EMA Niire ƏCHF 1793
1951/52. 1—4901—211,2—4,31

ISA Edison ƏCHF 801
IE Frougiene 24 NRS 375683
3—4—5 keskm. 5834—258,6—4,43

ЭСНF 8459 NEPI

Tori näidissovh., Pärnu raj.
Sünd. 14. VI 1959 Vändra Katsej., Pärnu raj.
Elk. 4 a. 5 k. 556 kg, välimik 82,0 p., klass I. RTR 30. XI 1963.

11. IV 61. 1—265—1444—68,4—4,74 11. VI 62. 2—426—3144—147,9—4,70—3,67

EMA Nanni ЭСНF 4105
1957/58. 2—4000—176,0—4,40

ISA Edison ЭСНF 801
IE Frougiene 24 NRS 375683
3—4—5 keskm. 5834—258,6—4,43

ЭСНF 8461 NEEDI

Tori näidissovh., Pärnu raj.
Sünd. 7. I 1960 Vändra Katsej., Pärnu raj.
Elk. 3 a. 10 k. 510 kg, välimik 78,0 p., klass I. RTR 30. XI 1963.

7. VII 62. 1—370—2016—94,9—4,70—3,85

EMA Nooruk ЭСНF 2549
1957. 4—5160—211,2—4,09

ISA Edison ЭСНF 801
IE Frougiene 24 NRS 375683
3—4—5 keskm. 5834—258,6—4,43

ЭСНF 8463 ROLLI

Tori näidissovh., Pärnu raj.
Sünd. 5. IV 1960 Vändra Katsej., Pärnu raj.
Elk. 3 a. 8 k. 530 kg, välimik 76,5 p., klass I. RTR 30. XI 1963.

13. V 62. 1—445—2666—107,8—4,04—3,16

EMA Reta ЭСНF 4575
1956/57. 1—4715—186,4—3,95

ISA Edison ЭСНF 801
IE Frougiene 24 NRS 375683
3—4—5 keskm. 5834—258,6—4,43

ЭСНF 8465 RIIDI

Tori näidissovh., Pärnu raj.
Sünd. 14. I 1960 Vändra Katsej., Pärnu raj.
Elk. 3 a. 10 k. 483 kg, välimik 80,5 p., klass I. RTR 30. XI 1963.

12. IV 62. 1—285—2904—108,5—3,74

EMA Ranna 283 ЭСНF 3341
1956/57. 2—4638—191,7—4,11

ISA Edison ЭСНF 801
IE Frougiene 24 NRS 375683
3—4—5 keskm. 5834—258,6—4,43

ƏCHF 8467 NOBE II

Tori näidissovh., Pärnu raj.
Sünd. 8. X 1959 Vändra Katsej., Pärnu raj.
Elk. 4 a. 1 k. 505 kg, välimik 78,0 p., klass I. RTR 30. XI 1963.

2. III 62. 1—305—2938—131,3—4,47—3,36
10. III 63. 2—266—3497—147,7—4,22

EMA Nelgi II ƏCHF 6051
1960/61. 2—3609—138,4—3,83

ISA Edison ƏCHF 801
IE Frougiene 24 NRS 375683
3—4—5 keskm. 5834—258,6—4,43

ƏCHF 8469 SIRRI

Tori näidissovh., Pärnu raj.
Sünd. 7. IV 1960 Vändra Katsej., Pärnu raj.
Elk. 3 a. 8 k. 464 kg, välimik 78,0 p., klass I. RTR 4. XII 1963.

3. VI 62. 1—291—2618—99,4—3,80

EMA Silli ƏCHF 6899
1962/63. 3—4092—165,7—4,05

ISA Edison ƏCHF 801
IE Frougiene 24 NRS 375683
3—4—5 keskm. 5834—258,6—4,43

ƏCHF 8471 LILLIK 53

Tori näidissovh., Pärnu raj.
Sünd. «Ühenduse» kolh., Pärnu raj.
Elk. 5 a. 9 k. 600 kg, välimik 77,5 p., klass I. RTR 2. XII 1963.

17. IV 60. 1—279—2448—96,6—3,95
15. III 61. 2—306—2837—97,2—3,44
21. IV 62. 3—255—3072—107,1—3,49

EMA Lehik 219 ƏCHF 3235
1954/55. 4—4247—164,9—3,8

ISA Linnus ƏCHF 388
IE Reet ƏCHF 337—27551
4—5 keskm. 6094—254,7—4,18

ƏCHF 8473 TANTE 160

Tori näidissovh., Pärnu raj.
Sünd. 5. VI 1956 Audru sovh., Pärnu raj.
Elk. 7 a. 6 k. 500 kg, välimik 78,5 p., klass I. RTR 2. XII 1963.

1. IX 58. 1—313—2479— 94,1—3,78
6. VIII 59. 2—330—2931—110,0—3,75
3. VII 60. 3—291—3097—118,1—3,81
5. VII 61. 4—239—2901—111,0—3,83
8. VII 62. 5—277—3193—117,6—3,68
1—2—3 keskm. 2836—107,4—3,79

EMA 126, emk. IV põlvk.
1957/58. 2—2522—95,2—3,77
EI Leiko, emk. pt.
EE Tähe II 50, emk. III põlvk.
1955. 2—3702—140,8—3,80
EEI Cajus H 4256
EEE Kirjeva, emk. II põlvk.

ISA Ali ƏCHF 712
IE Mausi 12 ƏCHF 1257
1951. 7—5077—213,2—4,20

ƏCHF 8475 NOBE 179

Tori näidissovh., Pärnu raj.
Sünd. 28. IV 1956 oma karjas.
Elk. 7 a. 7 k. 620 kg, välimik 78,0 p., klass I. RTR 2. XII 1963.

5. IV 59. 1—302—2707—107,3—3,97
7. IV 60. 2—289—3030—113,2—3,74
31. III 61. 3—569—3675—135,6—3,69

EMA Nr. 463, emk. pt.
1954. 1—4872—170,4—3,49
EI Laos H 4433
EE Nr. 93, emk. IV põlvk.
1949. 3—3265—114,2—3,50

ISA Aku ƏCHF 262
IE Kai 96 ƏCHF 1233
1949/50. 1—5073—207—4,10

ƏCHF 8477 TUULE 202

Tori näidissovh., Pärnu raj.
Sünd. 15. XI 1957 oma karjas.
Elk. 6 a. 684 kg, välimik 79,5 p., klass I. RTR 30. XI 1963.

22. VII 60. 1—324—2569—107,5—4,12
17. VII 61. 2—329—2188— 90,5—4,14
13. XII 62. 3—312—4492—166,6—3,71—3,09

EMA Tooni 34 ƏCHF 1883
1957/59. 6—6017—236,6—3,93

ISA Naspar ƏCHF 619
IE Ristik ƏCHF 849—28099
3—4—5 keskm. 6218—269,2—4,34

ƏCHF 8479 REELI 225

Tori näidissovh., Pärnu raj.
Sünd. 13. V 1958 oma karjas.
Elk. 5 a. 6 k. 638 kg, välimik 84,5 p., klass I. RTR 30. XI 1963.

9. II 61. 1—295—3242—119,1—3,67
13. III 62. 2—314—4267—160,8—3,77—3,14

EMA Loora ƏCHF 2573
1955. 2—4897—185,5—3,79

ISA Roorda Kees ƏCHF 791
IE Roorda Lokke 20 FRS 267589
2.1—357—5066—218,9—4,32

ƏCHF 8481 KAJA 237

Tori näidissovh., Pärnu raj.
Sünd. 7. XI 1958 oma karjas.
Elk. 5 a. 572 kg, välimik 81,5 p., klass I. RTR 30. XI 1963.

7. VIII 61. 1—328—2720—105,8—3,89
23. VIII 62. 2—312—3161—119,8—3,79—3,34

EMA Kiki ƏCHF 4271
1958/59. 3—4696—183,1—3,90

ISA Naspar ƏCHF 619
IE Ristik ƏCHF 849—28099
3—4—5 keskm. 6218—269,2—4,34

ЭСНF 8483 NESTE 243

Tori näidissovh., Pärnu raj.
Sünd. 31. XII 1958 oma karjas.
Elk. 5 a. 11 k. 537 kg, välimik 78,5 p., klass eliit. RTR 30. XI 1963.

23. VII 61. 1—262—2536—101,5—4,00
30. V 62. 2—275—3661—146,5—4,00—3,26
27. IV 63. 3—329—5045—188,5—3,74
1—2—3 keskm. 3747—145,5—3,88

EMA Noole ЭСНF 4269
1959/61. 4—3764—149,7—3,98
ISA Naspar ЭСНF 619
IE Ristik ЭСНF 849—28099
3—4—5 keskm. 6218—269,2—4,34

ЭСНF 8485 NEEME 246

Tori näidissovh., Pärnu raj.
Sünd. 22. I 1959 oma karjas.
Elk. 4 a. 10 k. 575 kg, välimik 79,5 p., klass I. RTR 3. XII 1963.

1. VIII 61. 1—324—2361—99,8—4,23
14. VII 62. 2—413—3210—137,3—4,28—3,44

EMA Nelgi ЭСНF 5083
1962. 4—3704—156,4—4,06
ISA Prints ЭСНF 260
IE Kilk ЭСНF 321—27535
3—4—6—7 keskm. 7226—291,9—4,04

ЭСНF 8487 VÜLLE 250

Tori näidissovh., Pärnu raj.
Sünd. 26. II 1958 «Nõukogude Armee» kolh. Harju raj.
Elk. 5 a. 9 k. 554 kg, välimik 77,0 p., klass I. RTR 3. XII 1963.

21. V 60. 1—335—2625— 97,8—3,69
13. VI 61. 2—291—2984—114,7—3,84
16. VI 62. 3—258—3419—123,6—3,62

EMA Veera ЭСНF 4759
1958/59. 2—5741—227,7—3,97
ISA Sooni ЭСНF 656
IE Tooni 57 ЭСНF 2523
1953/54. 4—3688—143,8—3,90

ЭСНF 8489 LUITE I 252

Tori näidissovh., Pärnu raj.
Sünd. 2. III 1959 oma karjas.
Elk. 4 a. 9 k. 527 kg, välimik 78,5 p., klass I. RTR 30. XI 1963.

23. VIII 61. 1—343—1746—73,4—4,20
14. X 62. 2—291—3199—133,3—4,16—3,38

EMA Lille ЭСНF 2565
1954. 1—4253—173,7—4,08
ISA Seikal 100 ЭСНF 935
IE Fokje 470 R 127676
1957. 3—5337—256,2—4,80

ЭСНF 8491 NALJA 260

Tori näidissovh., Pärnu raj.
Sünd. 8. IV 1959 oma karjas.
Elk. 4 a. 7 k. 541 kg, välimik 78,0 p., klass I. RTR 30. XI 1963.

14. IX 62. 1—534—3413—130,8—3,88—3,18

EMA Naljakas ЭСНF 5773
1959/60. 1—3236—134,6—4,16

ISA Edison ЭСНF 801
IE Frougiene 24 NRS 375683
3—4—5 keskm. 5834—258,6—4,43

ЭСНF 8493 NEIDA I 271

Tori näidissovh., Pärnu raj.
Sünd. 14. VI 1959 oma karjas.
Elk. 4 a. 5 k. 600 kg, välimik 76,5 p., klass I. RTR 30. XI 1963.

20. II 62. 1—313—2738—108,9—3,98—3,24
26. III 63. 2—270—3890—149,2—3,83

EMA Nostra 170 ЭСНF 6055
1959/60. 1—3855—147,2—3,82

ISA Prints ЭСНF 260
IE Kilk ЭСНF 321—27535
3—4—6—7 keskm. 7226—291,9—4,04

ЭСНF 8495 NEILA 279

Tori näidissovh., Pärnu raj.
Sünd. 19. IX 1959 oma karjas.
Elk. 4 a. 2 k. 539 kg, välimik 77,5 p., klass I. RTR 30. IX 1963.

28. II 62. 1—266—2240—80,5—3,59—3,19 5. II 63. 2—248—3732—141,7—3,80—3,22

EMA Neti 178 ЭСНF 6047
1961/62. 3—3228—132,1—4,09

ISA Naspar ЭСНF 619
IE Ristik ЭСНF 849—28099
3—4—5 keskm. 6218—269,2—4,34

ЭСНF 8497 NISU 280

Tori näidissovh., Pärnu raj.
Sünd. 29. IX 1959 oma karjas.
Elk. 4 a. 1 k. 500 kg, välimik 80,0 p., klass I. RTR 30. XI 1963.

27. I 62. 1—318—2989—115,8—3,87—3,14 21. II 63. 2—293—4306—162,9—3,78—3,13

EMA Näitsik, emk. pt.
1958/59. 1—3189—125,4—3,93
EI Nabras ЭСНF 389
EE Niidik ЭСНF 2893
3—4 keskm. 4754—200,9—4,23

ISA Edison ЭСНF 801
IE Frougiene 24 NRS 375683
3—4—5 keskm. 5834—258,6—4,43

ЭСНF 8499 AULI 294

Tori näidissovh., Pärnu raj.
Sünd. 27. I 1960 oma karjas.
Elk. 3 a. 10 k. 466 kg, välimik 78,5 p., klass I. RTR 30. XI 1963.

7. VI 62. 1—298—2528—100,2—3,96—3,18

EMA Auroora ЭСНF 5093
1960. 2—3070—127,8—4,16

ISA Naspar ЭСНF 619
IE Ristik ЭСНF 849—28099
3—4—5 keskm. 6218—269,2—4,34

ЭСНF 8501 TALVI 295

Tori näidissovh., Pärnu raj.
Sünd. 2. II 1960 oma karjas.
Elk. 3 a. 10 k. 476 kg, välimik 81,5 p., klass I. RTR 30. XI 1963.

14. IX 62. 1—300—3508—131,5—3,75—3,32

EMA Taiga 81 ЭСНF 5477
1959. 4—4930—219,1—4,44

ISA Naspar ЭСНF 619
IE Ristik ЭСНF 849—28099
3—4—5 keskm. 6218—269,2—4,34

ЭСНF 8503 LEELU 299

Tori näidissovh., Pärnu raj.
Sünd. 28. II 1960 oma karjas.
Elk. 3 a. 10 k. 475 kg, välimik 79,5 p., klass I. RTR 30. XI 1963.

26. VII 62. 1—310—2609—101,5—3,89—3,39

EMA Lille ЭСНF 2565
1954. 1—4253—173,7—4,08

ISA Prints ЭСНF 260
IE Kilk ЭСНF 321—27535
3—4—6—7 keskm. 7226—291,9—4,04

ЭСНF 8505 REHI 336

Tori näidissovh., Pärnu raj.
Sünd. 16. I 1958 Vändra Katsej. Pärnu raj.
Elk. 5 a. 10 k. 468 kg, välimik 78,5 p., klass I. RTR 2. XII 1963.

1. VII 61. 1—284—2805—98,7—3,52

3. VI 62. 2—271—3156—118,4—3,76

EMA Roosik ЭСНF 2561
1954. 2—4785—183,0—3,82

ISA Edison ЭСНF 801
IE Frougiene 24 NRS 375683
3—4—5 keskm. 5834—258,6—4,43

ЭСНF 8507 NÜPIK 337

Tori näidissovh., Pärnu raj.
Sünd. 23. IX 1958 Vändra Katsej., Pärnu raj.
Elk. 5 a. 2 k. 475 kg, välimik 82,0 p., klass I. RTR 4. XII 1963.

17. IX 61. 1—338—1743—69,7—4,00
11. X 62. 2—284—2913—112,9—3,88

EMA Naima ЭСНF 5095
1957/58. 1—2489—103,5—4,16

ISA Edison ЭСНF 801
IE Frougiene 24 NRS 375683
3—4—5 keskm. 5834—258,6—4,43

ЭСНF 8509 SALLI 462

Tori näidissovh., Pärnu raj.
Sünd. 21. VII 1958 Tartu näidissovh., Tartu raj.
Elk. 5 a. 5 k. 502 kg, välimik 80,5 p., klass I. RTR 2. XII 1963.

2. IV 61. 1—264—2576—106,3—4,12
19. II 62. 2—295—3006—118,1—3,93
15. II 63. 3—380—3757—143,9—3,83

EMA Silla 139 ЭСНF 1393
6—7 keskm. 6091—272,3—4,47

ISA Nimrod ЭСНF 760
IE Aaltje 15 NRS 342000
3.6—378—6267—254,4—4,06

ЭСНF 8511 RIDA 768

Tori näidissovh., Pärnu raj.
Sünd. 15. II 1958 Vändra Katsej., Pärnu raj.
Elk. 5 a. 9 k. 634 kg, välimik 81,5 p., klass I. RTR 4. XII 1963.

12. IX 60. 1—322—2459—104,1—4,23
21. XII 61. 2—304—3387—121,8—3,60
14. I 63. 3—291—4250—148,3—3,49

EMA Riimik, emk. pt.
1958. 1—2162—86,3—3,99
EI Neero ЭСНF 173—4903
EE Rulli ЭСНF 3345
1959. 2—5186—240,8—4,64

ISA Edison ЭСНF 801
IE Frougiene 24 NRS 375683
3—4—5 keskm. 5834—258,6—4,43

ЭСНF 8513 KILLU 841

Tori näidissovh., Pärnu raj.
Sünd. 10. I 1960 Tartu näidissovh., Tartu raj.
Elk 3 a. 11 k. 487 kg, välimik 76,0 p., klass I. RTR 4. XII 1963.

7. XII 62. 1—385—3257—122,6—3,76

EMA Kolmik 170 ЭСНF 1415
1950/51. 1—2968—116,8—3,94

ISA Mati ЭСНF 1043
IE Silla 139 ЭСНF 1393
6—7 keskm. 6091—272,3—4,47

ƏCHF 8515 VIIA 1737

Tori näidissovh., Pärnu raj.
Sünd. 16. IV 1959 «Ühenduse» kolh., Pärnu raj.
Elk. 4 a. 7 k. 570 kg, välimik 81,0 p., klass I. RTR 4. XII 1963.

18. VI 61. 1—287—2571—95,0—3,70
30. V 62. 2—247—2508—85,2—3,40

EMA Vaike 870, emk. IV põlvk.
1959. 4—3097—104,9—3,38
EI Kirju 531, emk. pt.
EE Senta 569, emk. III põlvk.
EII Leo ƏCHF 24—4749
EIE Saima H 25161
1946/47. 4—2705—106,5—3,94
ISA Linnus ƏCHF 388
IE Reet ƏCHF 337—27551
4—5 keskm. 6094—254,7—4,18

ƏCHF 8517 ARDA 8

«9. Mai» kolh., Paide raj.
Sünd. 11. V 1956 Vändra Katsej., Pärnu raj.
Elk. 7 a. 1 k. 538 kg, välimik 74,5 p., klass I. RTR 2. VII 1963.

15. VII 58. 1—323—3286—126,9—3,86
17. VI 59. 2—531—3821—164,0—4,29
24. I 61. 3—342—4618—177,6—3,85
1. IV 62. 4—334—3728—140,9—3,78

EMA Alvi ƏCHF 1877
1956/57. 4—5075—197,4—3,89
ISA Linas ƏCHF 73—4798
IE Naaskel H 23149
1939/40. 1—4703—191,9—4,08

ƏCHF 8519 RIIA 9

«9. Mai» kolh., Paide raj.
Sünd. 1. X 1955 Vändra Katsej., Pärnu raj.
Elk. 7 a. 11 k. 583 kg, välimik 78,0 p., klass I. RTR 29. IX 1963.

30. V 59. 1—281—2341— 96,5—4,12
25. III 60. 2—251—1765—105,6—5,98
24. II 61. 3—311—3451—137,4—3,98
5. III 62. 4—286—3060—128,6—4,20
17. II 63. 5—318—3008—122,7—4,08

EMA Rimba ƏCHF 2877
1955/56. 2—3530—149,7—4,24
ISA Nabras ƏCHF 389
IE Noorus ƏCHF 1711
3—4—5—6—7 keskm. 6221—268,8—4,32

ƏCHF 8521 NOORA 228

«9. Mai» kolh., Paide raj.
Sünd. 1951 oma karjas.
Elk. 12 a. 529 kg, välimik 81,5 p., klass I. RTR 29. IX 1963.

13. VI 57. 3—302—3172—127,5—4,02
27. V 58. 4—355—3907—157,9—4,04
1. VI 59. 5—406—4035—154,5—3,83
24. VII 60. 6—313—3555—141,8—3,99
10. X 61. 7—310—3567—138,4—3,88
25. IX 62. 8—341—2927—108,6—3,71

EMA Maimu 5 H 26815
1956/57. 3957—147,6—3,73
ISA Tõnu 185, emk. pt.
II Pikker H 3868
IE Kipi H 23801
1940/41. 2—5760—220,5—3,80

ЭСНF 8523 ÕIE 448

«9. Mai» kolh., Paide raj.
Sünd. 12. V 1958.
Elk. 5 a. 4 k. 502 kg, välimik 77,0 p., klass eliit. RTR 29. IX 1963.

14. V 60. 1—454—3416—133,7—3,91
4. X 61. 2—351—4774—182,4—3,82
17. XII 62. 3—390—4516—160,0—3,54

EMA Nuku 268 ЭСНF 3363
4—4217—167,2—3,90
ISA Nimrod ЭСНF 760
IE Aaltje 15 NRS 342000
3.6—378—6267—254,4—4,06

ЭСНF 8525 TORNIK 451

«9. Mai» kolh., Paide raj.
Sünd. 19. V 1958 oma karjas.
Elk. 5 a. 4 k. 500 kg, välimik 80,5 p., klass I. RTR 29. IX 1963.

23. IV 60. 1—284—3303—127,8—3,87
23. III 61. 2—289—3809—143,9—3,78
10. III 62. 3—328—4251—162,5—3,82

EMA Nr. 418, emk. IV põlvk.
1958. 1—2540—97,7—3,85
EI Luka ЭСНF 171—4901
EE Nr. 145 H 25690
1950. 1—3575—135,8—3,80
ISA Kõmm ЭСНF 761
IE Flecki 604 ЭСНF 3617
1956. 1—3741—144,5—3,86

ЭСНF 8527 KAARA 514

«9. Mai» kolh., Paide raj.
Sünd. 1954 oma karjas.
Elk. 9 a. 609 kg, välimik 80,0 p., klass I. RTR 2. VII 1963.

11. VI 58. 2—263—2758— 98,7—3,58
21. IV 59. 3—285—3500—129,6—3,70
11. IV 60. 4—296—3777—147,4—3,90
18. IV 61. 5—278—3916—150,2—3,84
29. IV 62. 6—337—3388—127,4—3,76

EMA Rita 267, emk. pt.
1960. 7—4141—150,4—3,63
EI Tõnu 185, emk. pt.
EE Maimu 5 H 26815
1956/57. 3957—147,6—3,73
ISA Borra, emk. pt.
II Bill ЭСНF 14—4739
IE Kirjak 7, emk. III põlvk.

ЭСНF 8529 OMENA 642

«9. Mai» kolh., Paide raj.
Sünd. 26. I 1955 oma karjas.
Elk. 8 a. 5 k. 633 kg, välimik 78,5 p., klass I. RTR 2. VII 1963.

15. X 60. 4—300—3742—152,0—4,06
9. I 62. 5—245—2715—108,7—4,00
19. XI 62. 6—270—3122—120,5—3,86

EMA Ristik 351, emk. pt.
1956. 3007—102,7—3,42
EI Flecki H 3866
EE Tolli HS 23210, III põlvk.
1941/42. 1—3339—136,7—4,09
ISA Benno 473, emk. pt.
II Pilk ЭСНF 103—4828
IE Valve, emk. pt.
4355—161,1—3,70

ƏCHF 8531 OET 772

«9. Mai» kolh., Paide raj.
Sünd. 7. V 1955 oma karjas.
Elk. 8 a. 674 kg, välimik 78,0 p., klass I. RTR 2. VII 1963.

19. I 61. 3—255—3766—140,5—3,73
14. XII 61. 4—227—3616—135,1—3,74
3. XI 62. 5—240—3084—120,9—3,92

EMA Teesik 124, emk. pt.
EI Pärgel H 4514
EE Viivik H 26873
1944/45. 3183—117,0—3,68
ISA Kaiser ƏCHF 515
IE Carmen H 23887
1940/41. 1—4586—185,2—4,04

ƏCHF 8533 RISTI 806

«9. Mai» kolh., Paide raj.
Sünd. 28. IV 1957 oma karjas.
Elk. 6 a. 5 k. 538 kg, välimik 77,5 p., klass I. RTR 29. IX 1963.

9. V 60. 1—296—3948—147,2—3,73
4. IV 61. 2—282—3567—132,4—3,71
16. II 62. 3—288—4211—157,1—3,73
23. I 63. 4—300—4525—164,5—3,64

EMA Rita 267, emk. pt.
1960. 7—4141—150,4—3,63
EI Tõnu 185, emk. pt.
EE Maimu ƏCHF 26815
1956/57. 3957—147,6—3,73
EII Pikker H 3868
EIE Kipi H 23801
1940/41. 2—5760—220,5—3,80
ISA Lord ƏCHF 608
IE Malve 423 ƏCHF 1747
1954. 3—3848—160,3—4,17

ƏCHF 8535 ÕNNE 810

«9. Mai» kolh., Paide raj.
Sünd. 1957 oma karjas.
Elk. 6 a. 610 kg, välimik 77,0 p., klass I. RTR 2. VII 1963.

11. XI 59. 1—322—3474—132,6—3,82
11. X 60. 2—254—3264—131,9—4,04
16. IX 61. 3—319—4292—162,5—3,79
14. X 62. 4—274—4777—174,8—3,66

EMA Nipi ƏCHF 1867
1959. 7—6287—233,0—3,71
ISA Tarvas ƏCHF 493
IE Amanda 371 ƏCHF 999—28273
1953. 3—6710—281,8—4,20

ƏCHF 8537 NEPI 866

«9. Mai» kolh., Paide raj.
Sünd. 24. II 1958 oma karjas.
Elk. 5 a. 7 k. 549 kg, välimik 77,5 p., klass I. RTR 29. IX 1963.

14. IV 60. 1—292—2542—103,0—4,05
17. III 61. 2—310—3216—126,4—3,93
19. III 62. 3—298—2894—111,8—3,86
7. III 63. 4—300—2815—113,8—4,04

EMA Niida ƏCHF 1721
1951. 1—4989—212,6—4,26
ISA Lord ƏCHF 608
IE Malve 423 ƏCHF 1747
1954. 3—3848—160,3—4,17

ЭСНF 8539 NALLI 867

«9. Mai» kolh., Paide raj.
Sünd. 24. II 1958 oma karjas.
Elk. 5 a. 7 k. 527 kg, välimik 81,5 p., klass I. RTR 29. IX 1963.

28. IV 60. 1—279—2946—101,8—3,46
13. III 61. 2—303—3725—142,6—3,83
5. III 62. 3—252—3594—135,4—3,77

EMA Niida ЭСНF 1721
1951. 1—4989—212,6—4,26
ISA Lord ЭСНF 608
IE Malve 423 ЭСНF 1747
1954. 3—3848—160,3—4,17

ЭСНF 8541 LAKI 878

«9. Mai» kolh., Paide raj.
Sünd. 18. III 1958 oma karjas.
Elk. 5 a. 3 k. 653 kg, välimik 78,5 p., klass I. RTR 2. VII 1963.

7. V 60. 1—421—3153—128,1—4,06
22. IX 61. 2—344—3284—138,8—4,23
22. XI 62. 3—338—4170—162,1—3,89

EMA Nipi ЭСНF 1867
1954/55. 3—5613—213,7—3,81
ISA Lord ЭСНF 608
IE Malve 423 ЭСНF 1747
1954. 3—3848—160,3—4,17

ЭСНF 8543 LULLI 1058

«9. Mai» kolh., Paide raj.
Sünd. 26. VI 1959 oma karjas.
Elk. 4 a. 3 k. 500 kg, välimik 79,0 p., klass I. RTR 29. IX 1963.

28. VIII 61. 1—300—2998—113,6—3,79
4. VIII 62. 2—228—2330—86,5—3,71

EMA Laja 11, emk. pt.
1961. 2—3663—137,9—3,76
EI Lord ЭСНF 608
EE Laudik, emk. pt.
ISA Luksus ЭСНF 820
IE Tuisu 197 ЭСНF 2063
1954/55. 3—5065—187,4—3,70

RISTANDLEHMAD
КОРОВЫ — ПОМЕСИ

ƏCHFM 4826 LUIGE 549/494

Salutaguse sovh., Rapla raj.
IV põlvk. Sünd. 22. V 1957 oma karjas.
Elk. 5 a. 8 k. 544 kg, välimik 79,0 p., klass I. RTR 24. I 1963.

7. VI 59. 1—462—3305—119,7—3,62
17. XI 60. 2—278—4199—160,7—3,83
25. X 61. 3—340—4320—147,5—3,42
13. I 63. 4—292—3617—147,8—4,08

EMA Luuna 379 ƏCHFM 4384, III põlvk.
1959. 3—4092—152,5—3,73

ISA Luks ƏCHF 999
IE Tiuks 535 ƏCHF 2983
1954. 1—4899—190,9—3,90

ƏCHFM 4828 LAURA 626/962

Salutaguse sovh., Rapla raj.
III põlvk. Sünd. 22. XII 1957 oma karjas.
Elk. 5 a. 1 k. 684 kg, välimik 78,5 p., klass I. RTR 24. I 1963.

3. VI 60. 1—489—2975— 96,9—3,47
3. III 62. 2—293—3591—138,5—3,86
25. III 63. 3—269—4447—150,8—3,40

EMA Lauri 243, emk. II põlvk.
1959. 4—2893—108,9—3,76
EI Hamlet, emk. pt.
EE Luise, emk. I põlvk.
EII Heros H 4394
EIE Reet ƏCHF 337—27551
1951. 4—6152—248,5—4,04

ISA Luks ƏCHF 999
IE Tiuks 535 ƏCHF 2983
1954. 1—4899—190,9—3,90

ƏCHFM 4830 LINNU 515/851

Salutaguse sovh., Rapla raj.
III põlvk. Sünd. 31. XII 1956 oma karjas.
Elk. 6 a. 2 k. 700 kg, välimik 84,0 p., klass I. RTR 24. I 1963.

19. IV 59. 1—276—2687— 92,3—3,44
18. III 60. 2—500—3301—115,1—3,48
21. III 62. 3—285—3925—153,2—3,90

EMA Lilli, emk. II põlvk.
1957. 6—4531—154,1—3,40

ISA Luks ƏCHF 999
IE Tiuks 535 ƏCHF 2983
1954. 1—4899—190,9—3,90

ЭСНFM 4832 NAIVA 437/73

Salutaguse sovh., Rapla raj.
III põlvk. Sünd. 24. I 1956 oma karjas.
Elk. 8 a. 661 kg, välimik 80,5 p., klass I. RTR 24. I 1963.

4. XI 58. 1—391—3182—104,3—3,28
7. III 60. 2—300—3830—142,4—3,72
10. V 61. 3—509—4457—154,9—3,49
2. II 63. 4—272—4857—178,5—3,67

EMA Nurmi 80, emk. II põlvk. 1954. 2—6140—194,0—3,16
EI Madis H 3927
EE Marju, emk. I põlvk.
ISA Astur ЭСНF 1000
IE Epp 54 ЭСНF 1195 1950/51. 3—5649—214,7—3,80

ЭСНFM 4834 PLOOME 497/79

Salutaguse sovh., Rapla raj.
IV põlvk. Sünd. 8. XI 1956 oma karjas.
Elk. 6 a. 2 k. 577 kg, välimik 78,5 p., klass eliit. RTR 24. I 1963.

5. III 59. 1—249—2513— 94,3—3,75
27. I 60. 2—218—3448—121,3—3,52
17. XII 60. 3—267—3602—137,4—3,81
20. XI 61. 4—438—5178—202,6—3,91

EMA Palmi 40, emk. III põlvk. 1954. 3—5286—157,0—2,97
EI Pikker ЭСНF 183
EE Miisi HS 24090, II põlvk. 1946/47. 2—1056—38,9—3,69
ISA Astur ЭСНF 1000
IE Epp 54 ЭСНF 1195 1950/51. 3—5649—214,7—3,80

ЭСНFM 4836 LAUK 55

Salutaguse sovh., Rapla raj.
III põlvk. Sünd. 6. VIII 1958 oma karjas.
Elk. 4 a. 5 k. 560 kg, välimik 82,5 p., klass I. RTR 24. I 1963.

1. I 61. 1—232—1257— 55,2—4,39
2. I 62. 2—272—3679—145,9—3,97
29. XI 63. 3—277—3650—135,5—3,71

EMA Linse, emk. II põlvk. 1957. 3—4517—135,5—3,00
EI Pikker ЭСНF 183
EE Laadik, emk. I põlvk.
ISA Astur ЭСНF 1000
IE Epp 54 ЭСНF 1195 1950/51. 3—5649—214,7—3,80

ЭСНFM 4838 TIINA 612/921

Salutaguse sovh., Rapla raj.
IV põlvk. Sünd. 31. X 1957 oma karjas.
Elk. 5 a. 3 k. 504 kg, välimik 80,0 p., klass I. RTR 24. I 1963.

28. VI 60. 1—305—2181— 79,4—3,64
15. VI 61. 2—270—3338—123,6—3,70
13. V 62. 3—274—4009—132,7—3,31

EMA Tolli 303, emk. III põlvk.
1957/58. 2—3875—155,7—4,02
EI Hamlet, emk. pt.
EE Nurmi 80, emk. II põlvk.
1954. 2—6140—194,0—3,16
EII Heros H 4394
EIE Reet ЭСНF 337—27551
1951. 4—6152—248,5—4,04
EEI Madis H 3927
EEE Marju, emk. I põlvk.
ISA Nagaan ЭСНF 998
IE Lible ЭСНF 1879
1953. 1—5408—218,7—4,04

ЭСНFM 4840 PILLI 215/151

Salutaguse sovh., Rapla raj.
IV põlvk. Sünd. 25. XI 1959 oma karjas.
Elk 3 a. 2 k. 510 kg, välimik 78,0 p., klass I. RTR 24. I 1963.

18. I 62. 1—265—2989—113,2—3,79
2—285—4077—137,5—3,37

EMA Piiri 388, emk. III põlvk.
1960/61. 4—5050—184,4—3,65
EI Jaak, emk. pt.
EE Piia 39, emk. II põlvk.
5440—175,0—3,2
EII Juhan H 4232
EIE Paana H 26125
1945/46. 2—1431—56,0—3,91
EEI Madis H 3927
EEE Petti, emk. I põlvk.
ISA Nagaan ЭСНF 998
IE Lible ЭСНF 1879
1953. 1—5408—218,7—4,04

ЭСНFM 4842 KERSTI 22

Salutaguse sovh., Rapla raj.
IV põlvk. Sünd. 25. III 1958 oma karjas.
Elk. 4 a. 10 k. 516 kg, välimik 79,5 p., klass I. RTR 24. I 1963.

21. X 60. 1—312—2784—105,7—3,79
3. XI 61. 2—303—3263—125,0—3,83
20. XI 62. 3—294—3313—108,5—3,27

EMA Kika, emk. III põlvk.
1958. 1—3297—112,0—3,4
EI Hamlet, emk. pt.
EE Kai, emk. II põlvk.
EII Heros H 4394
EIE Reet ЭСНF 337—27551
1951. 4—6152—248,5—4,04
ISA Nagaan ЭСНF 998
IE Lible ЭСНF 1879
1953. 1—5408—218,7—4,04

ƏCHFM 4844 SONNI 390/309

Salutaguse sovh., Rapla raj.
III põlvk. Sünd. 6. VI 1955 oma karjas.
Elk. 7 a. 7 k. 565 kg, välimik 76,0 p., klass I. RTR 24. I 1963.

18. X 57. 1—263—2330— 75,8—3,25
23. XI 58. 2—240—2277— 80,2—3,52
12. XII 59. 3—264—3960—141,8—3,58
16. XI 60. 4—298—3681—145,6—3,96
12. XII 62. 5—322—4476—167,2—3,73
12. XII 62. 6—326—3377—127,2—3,76

EMA Sanna 4, emk. II põlvk. 1954. 5309—160,0—3,01
EI Madis H 3927
EE Saali, emk. I põlvk.
ISA Jaak emk. pt.
II Juhan H 4232
IE Paana H 26125 1945/46. 2—1431—56,0—3,91

ƏCHFM 4846 AARIK 346/364

Salutaguse sovh., Rapla raj.
III põlvk. Sünd. 20. XII 1954 oma karjas.
Elk. 8 a. 1 k. 676 kg, välimik 76,0 p., klass I. RTR 24. I 1963.

6. II 58. 1—515—4725—153,0—3,24
8. XI 59. 2—286—5996—196,0—3,27
14. XI 60. 3—341—4336—164,8—3,80
4. I 62. 4—300—4510—172,8—3,83
2. I 63. 5—343—4916—162,1—3,32

EMA Anni 23, emk. II põlvk. 1953/54. 1—4767—150,5—3,16
EI Madis H 3927
EE Agnes, emk. I põlvk.
ISA Hamlet, emk. pt.
II Heros H 4394
IE Reet ƏCHF 337—27551 4—5 keskm. 6094—254,7—4,18

ƏCHFM 4848 AASA 1237

«Võidu» kolh., Rapla raj.
IV põlvk. Sünd. 24. IV 1956 oma karjas.
Elk. 6 a. 9 k. 520 kg, välimik 78,5 p., klass I. RTR 4. I 1963.

11. V 59. 1—293—2892—122,3—4,23
3. IV 60. 2—304—3445—128,8—3,74
15. III 61. 3—3504—120,8—3,45

EMA Kai 583, emk. III põlvk. 1961. 5—3006—108,0—3,59
EI Poiss, emk. pt.
EE Kaare 223, emk. II põlvk.
EII Priidu H 4469
EIE Nuti ƏCHF 227—27441 1946/47. 2—3377—133,0—3,94
ISA Abai ƏCHF 294
IE Nadiina ƏCHF 747—27983 1953. 4—5472—208,3—3,81

ƏCHFM 4850 MAARA 472/27

Salutaguse sovh., Rapla raj.
III põlvk. Sünd. 25. VII 1956 oma karjas.
Elk. 6 a. 6 k. 572 kg, välimik 82,0 p., klass eliit. RTR 24. I 1963.

19. XI 58. 1—345—3749—138,1—3,68
20. XII 59. 2—254—3698—132,4—3,58
3. II 61. 3—309—5225—194,6—3,72
30. I 62. 4—387—3826—134,9—3,52

EMA Miila 86, emk. II põlvk. 1954. 2—5425—175,0—3,26
EI Pikker ƏCHF 183
EE Maret, emk. I põlvk.
ISA Astur ƏCHF 1000
IE Epp 54 ƏCHF 1195 1950/51. 3—5649—214,7—3,80

ЭСНFM 4852 PRIIMA 386

«Energia» kolh., Rakvere raj.
IV põlvk. Sünd. 22. IV 1958 oma karjas.
Elk. 4 a. 9 k. 493 kg, välimik 77,0 p., klass I. RTR 21. I 1963.

16. IV 61. 1—319—3284—121,8—3,71

1. V 62. 2—310—2735—91,2—3,66

EMA Senta 111, emk. III põlvk.
1957/58. 7—2521—107,6—4,27
EI Frits 523/5, emk. IV põlvk.
EE Viire, emk. II põlvk.
EII Atleet H 3515
EIE Note HS 24508, III põlvk.
1945/46. 1—1775—65,0—3,66
ISA Lord ЭСНF 558
IE Astoria 169 ЭСНF 1413
1951. 1—3224—130,9—4,1

ЭСНFM 4854 ONDA 59

«Energia» kolh., Rakvere raj.
IV põlvk. Sünd. 23. IV 1957 oma karjas.
Elk. 5 a. 9 k. 513 kg, välimik 78,0 p., klass I. RTR 21. I 1963.

12. V 61. 1—293—3216—123,7—3,85

23. III 62. 2—260—2882—96,4—3,34

EMA Luste 334 ЭСНFM 3060, IV põlvk.
1957/58. 1—2708—109,9—4,05
ISA Maru, emk. IV põlvk.
II Priidu ЭСНF 259
IE Teesi 151, emk. III põlvk.

ЭСНFM 4856 MEEMI 947

«Energia» kolh., Rakvere raj.
IV põlvk. Sünd. 6. V 1957 oma karjas.
Elk. 5 a. 8 k. 465 kg, välimik 73,5 p., klass I. RTR 21. I 1963.

1. III 60. 1—285—3071—115,6—3,76
27. I 61. 2—259—2703— 96,0—3,55

3. I 62. 3—302—3203—112,3—3,54
10. I 63. 4—356—2801—102,3—3,65

EMA Meedi 498 ЭСНFM 2950, III põlvk.
1957/58. 1—2874—112,1—3,90
ISA Miška, emk. pt.
II Virgu 171, emk. pt.
IE Mirdi, emk. IV põlvk.
1947/48. 2114—79,8—3,78
III Kaim H 4669
IIE Talvik H 25421
1945/46. 3819—155,2—4,06
IEI Tõnni H 4201
IEE Lehti, emk. III põlvk.
1947/48. 3126—113,2—3,62

ЭСНFM 4858 MUSJA 642

«Energia» kolh., Rakvere raj.
III põlvk. Sünd. 28. III 1955 oma karjas.
Elk. 7 a. 10 k. 518 kg, välimik 73,0 p., klass I. RTR 21. I 1963.

24. III 58. 1—271—2180— 79,8—3,66
6. III 59. 2—354—3355—124,8—3,72
22. V 60. 3—344—3068—104,0—3,39
16. VII 61. 4—381—3530—126,1—3,57
11. II 63. 5—448—2931—106,2—3,62

EMA Muti 145, emk. II põlvk.
1960/61. 7—3408—148,8—4,37

ISA Virgu 171, emk. pt.
II Kaim H 4669
IE Talvik H 25421
1943/44. 3819—155,2—4,06

ЭСНFM 4860 KEBA 619

«Energia» kolh., Rakvere raj.
III põlvk. Sünd. 25. I 1955 oma karjas.
Elk. 8 a. 579 kg, välimik 73,0 p., klass I. RTR 21. I 1963.

8. IV 58. 1—240—1943— 69,7—3,59
24. II 59. 2—300—3289—125,4—3,81
6. III 60. 3—317—3853—155,8—4,04
28. III 61. 4—279—3862—137,4—3,56
24. II 62. 5—270—3692—132,3—3,58
18. II 63. 6—316—3709—125,3—3,37

EMA Kirju 303, emk. II põlvk.
1959. 10—3874—150,7—3,87

ISA Virgu 171, emk. pt.
II Kaim H 4669
IE Talvik H 25421
1943/44. 3819—155,2—4,06

ЭСНFM 4862 DUNJA 697

«Energia» kolh., Rakvere raj.
III põlvk. Sünd. 1. VI 1955 oma karjas.
Elk. 7 a. 7 k. 468 kg, välimik 77,5 p., klass I. RTR 21. I 1963.

20. V 58. 1—316—2384— 95,4—4,00
22. VI 59. 2—326—3429—127,9—3,73
17. VII 60. 3—262—2722—100,3—3,68
21. V 61. 4—468—3129—106,5—3,40

EMA Dessa 124, emk. II põlvk.
1957/58. 3140—102,7—3,3

ISA Virgu 171, emk. pt.
II Kaim H 4669
IE Talvik H 25421
1943/44. 3819—155,2—4,06

ЭСНFM 4864 NELGI 600

«Energia» kolh., Rakvere raj.
III põlvk. Sünd. 17. IV 1953 oma karjas.
Elk. 6 a. 9 k. 534 kg, välimik 78,0 p., klass I. RTR 21. I 1963.

1. II 59. 1—434—2033— 75,1—3,69
11. IV 60. 2—329—2979—117,2—3,93
16. IV 61. 3—319—3398—122,7—3,61
6. IV 62. 4—329—2639— 89,8—3,40

EMA Aita 233, emk. II põlvk.
1961/62. 10—3088—118,2—3,83

ISA Doots, emk. pt.
II Ado ЭСНF 75—4800
IE Taiga 146 ЭСНF 1739
1951. 3534—151,9—4,30

ƏCHFM 4866 LENNU 2197

Kehtna kolh., Rapla raj.
III põlvk. Sünd. 2. IV 1958 oma karjas.
Elk. 5 a. 10 k. 500 kg, välimik 75,0 p., klass I. RTR 17. II 1964.

15. XII 60. 1—434—2939—105,2—3,58
10. IV 62. 2—317—3297—122,0—3,70

EMA Leiti ƏCHFM 2434, II põlvk.
1955/56. 2—2650—108,7—4,10

ISA Luik ƏCHF 727
IE Rõõmus ƏCHF 1801
1952/53. 1—3822—161,9—4,24

ƏCHFM 4868 LULLU 2622

Kehtna kolh., Rapla raj.
III põlvk. Sünd. 1956 Rapla raj.
Elk. 7 a. 553 kg, välimik 78,5 p., klass I. RTR 18. II 1963.

28. III 60. 3—430—3175—115,1—3,63
1. VII 61. 4—323—3294—139,2—4,23
11. VI 62. 3—467—3252—116,5—3,58

EMA Lille, emk. II põlvk.
EI Joonas ƏCHF 160—4890
EE Lemmik, emk. I põlvk.

ISA Neptun ƏCHF 285
IE Lulli ƏCHF 323—27537
1950. 3—6686—260,8—3,90

ƏCHFM 4870 MILLA 2621

Kehtna kolh., Rapla raj.
III põlvk. Sünd. 15. IV 1957 Rapla raj.
Elk. 5 a. 10 k. 554 kg, välimik 79,5 p., klass I. RTR 18. II 1963.

15. III 60. 2—271—2018— 72,8—3,61
22. I 61. 3—464—3419—132,2—3,87
10. VIII 62. 3—224—2220—75,3—3,39

EMA Malle, emk. II põlvk.
EI Penti H 4607
EE Kirju, emk. I põlvk.

ISA Lõur ƏCHF 779
IE Roosik ƏCHF 2561
1954. 2—4785—182,1—3,82

ƏCHFM 4872 MINNE 579

Kehtna kolh., Rapla raj.
IV põlvk. Sünd. 17. VII 1950 oma karjas.
Elk. 12 a. 8 k. 541 kg, välimik 77,5 p., klass I. RTR 18. II 1963.

16. III 55. 1—320—1737—65,0—3,74
1. V 56. 2—300—1898—63,2—3,33
8. IV 57. 3—389—1812—66,4—3,66
23. VI 58. 4—243—2290—88,3—3,86
1. V 59. 5—305—3412—123,3—3,61
7. VI 60. 6—267—2096— 76,0—3,63
16. IV 61. 7—312—3616—144,5—4,00
22. IV 62. 8—254—2446— 84,6—3,46

EMA Mirdi 139, emk. III põlvk.
1952. 6—2464—86,2—3,50

ISA Joonas ƏCHF 160—4890
IE Lemmik, emk. pt.
1945/46. 3833—152,0—4,00

ƏCHFM 4874 NOOSI 944

«Põlduri» kolh., Rapla raj.
III põlvk. Sünd. 21. III 1957 oma karjas.
Elk. 5 a. 10 k. 539 kg, välimik 78,5 p., klass I. RTR 14. II 1963.

4. X 59. 1—406—2735— 92,1—3,37
15. I 61. 2—391—4413—168,5—3,82
25. III 62. 3—281—3628—131,7—3,63

EMA Pintu 149, emk. II põlvk.
1961. 7—4062—153,3—3,77
EI Naari, emk. pt.
EE Noosi 4, emk. I põlvk.
1952. 7—3150—111,3—3,53
EII Atleet ƏCHF 119—4844
EIE Naadik, emk. pt.
2380—86,0—3,60
EEI Penno H 3516
EEE Liisu

ISA Heros ƏCHF 324
IE Ulli 356 ƏCHF 979—28253
1950. 1—5411—222,3—4,11

ƏCHFM 4876 PILLE 580

«Sangari» kolh., Harju raj.
IV põlvk. Sünd. 20. XII 1954 oma karjas.
Elk. 8 a. 2 k. 587 kg, välimik 76,5 p., klass I. RTR 18. II 1963.

4. II 58. 1—320—2441— 81,3—3,33
7. IV 59. 2—348—2913—118,8—4,08
3. VIII 60. 3—414—2844—101,5—3,57
21. XI 61. 4—365—3289—102,9—3,13

EMA Leedi 43/140 ƏCHFM 3982,
III põlvk.
1960. 9—3717—138,0—3,71

ISA Leek ƏCHF 226
IE Landa ƏCHF 2079
1950. 2—5758—246,0—4,27

ƏCHFM 4878 PALMI 634

«Sangari» kolh., Harju raj.
IV põlvk. Sünd. 24. V 1955 oma karjas.
Elk. 7 a. 9 k. 562 kg, välimik 77,5 p., klass I. RTR 18. II 1963.

5. VI 58. 1—300—2201— 88,2—4,01
8. VII 59. 2—268—3306—118,2—3,58
6. VIII 60. 3—340—3922—135,6—3,46
25. IX 61. 4—348—3658—136,3—3,73
11. XI 62. 5—314—3978—127,2—3,20

EMA Maisi 47 ƏCHFM 2632,
III põlvk.
1956. 3—3551—131,6—3,71

ISA Leek ƏCHF 226
IE Landa ƏCHF 2079
1950. 2—5758—246,0—4,27

ƏCHFM 4880 AITA 724

«Sangari» kolh., Harju raj.
III põlvk. Sünd. 17. IV 1956 oma karjas.
Elk. 6 a. 10 k. 539 kg, välimik 75,0 p., klass I. RTR 18. II 1963.

1. IV 59. 1—354—3125—114,6—3,67
20. VI 60. 2—495—3182—122,2—3,84
21. I 62. 3—345—3606—119,6—3,32

EMA Sirtsu 368, emk. II põlvk. 1955/56. 1—2302—73,7—3,20
EI Leek ƏCHF 226
EE Molli 304, emk. I põlvk. 2868—114,7—4,00
ISA Leiko ƏCHF 644
IE Taagi 49, emk. pt. 1951. 2—3699—136,9—3,70

ƏCHFM 4882 ALVIINE 761

«Sangari» kolh., Harju raj.
III põlvk. Sünd. 8. VII 1956 oma karjas.
Elk. 6 a. 7 k. 536 kg, välimik 76,0 p., klass I. RTR 18. II 1963.

1. I 59. 1—315—3172—114,4—3,61
29. I 60. 2—735—3272—126,3—3,86
30. V 62. 3—285—2778— 95,2—3,43
4. VI 63. 4—271—2879—106,0—3,68

EMA Relli 214, emk. II põlvk. 1959/60. 4—3631—140,0—3,86
EI Ottu H 4595
EE Linda, emk. I põlvk.
ISA Leiko ƏCHF 644
IE Taagi 49, emk. pt. 1951. 2—3699—136,9—3,70

ƏCHFM 4884 MAIRA 198

ETKVL-i Aianduskombinaadi Vana-Aaviku põllumaj., Harju raj.
IV põlvk. Sünd. 14. IV 1960 oma karjas.
Elk. 2 a. 11 k. 510 kg, välimik 76,5 p., klass eliit. RTR 4. III 1963.

9. IV 62. 1—311—3708—144,6—3,90

EMA Malle ƏCHFM 2594, III põlvk. 1955. 6—4602—181,9—3,95
ISA Vimm ƏCHF 810
IE Vanda 385 ƏCHF 2103 1951. 1—5478—220,3—4,02

ƏCHFM 4886 AURA 1235

«Kindluse» kolh., Harju raj.
IV põlvk. Sünd. 2. V 1956 oma karjas.
Elk. 6 a. 10 k. 526 kg, välimik 78,0 p., klass I. RTR 7. III 1963.

3. III 60. 1—304—2884—109,0—3,78
4. III 61. 2—289—3251—115,8—3,56
12. III 62. 3—294—3084—109,0—3,54

EMA Luule 162, emk. III põlvk. 1960/61. 7—3629—127,8—3,52
EI Peeter, emk. IV põlvk.
EE Lillu 92/13, emk. II põlvk. 1223—45,3—3,70
ISA Talur ƏCHF 424
IE Talvi H 24523 1947/48. 5243—209,7—4,00

ЭСНFM 4888 MARJU 215/517

«Kindluse» kolh., Harju raj.
IV põlvk. Sünd. 11. VIII 1950 oma karjas.
Elk. 12 a. 7 k. 529 kg, välimik 78,5 p., klass I. RTR 7. III 1963.

24. III 54. 1—252—2359— 89,3—3,79
10. IV 55. 2—489—1985— 79,3—4,00
10. XI 56. 3—329—3392—120,4—3,55
4. I 58. 4—320—3281—122,0—3,72
1. I 58. 5—334—3989—139,4—3,49
16. III 60. 6—291—3216—125,0—3,89
1. V 61. 7—324—3647—135,9—3,73

EMA Kiti ЭСНFM 44—24764, III põlvk. 1944/45. 4265—159,4—3,74
ISA Ekstra 26, emk. pt. II Neegus H 4683
IE Vaarik 26 H 26839 1953. 5675—221,3—3,90

ЭСНFM 4890 PÄRJA 300

«Kindluse» kolh., Harju raj.
III põlvk. Sünd. 21. VI 1951 oma karjas.
Elk. 11 a. 8 k. 520 kg, välimik 78,5 p., klass I. RTR 7. III 1963.

3. V 54. 2—607—1825— 73,0—4,0
2. VI 56. 3—253—2066— 75,7—3,66
6. V 57. 4—291—2721—103,1—3,79
21. VI 58. 5—540—2790—103,1—3,69
15. III 60. 6—253—3111—109,0—3,50
20. III 61. 7—272—3352—126,6—3,78
18. IV 62. 8—249—2661— 94,7—3,56

EMA Reet 403, emk. II põlvk. 1951. 1978—69,2—3,50
ISA Talur ЭСНF 424
IE Talvi H 24523 1947/48. 5243—209,7—4,00

ЭСНFM 4892 PÜÜLIK 166

Valingu kolh., Harju raj.
III põlvk. Sünd. 1951 oma karjas.
Elk. 12 a. 507 kg, välimik 77,5 p., klass I. RTR 14. III 1963.

29. XII 56. 3—335—3286—111,8—3,40
22. III 58. 4—354—2668— 94,2—3,53
22. V 59. 5—283—3053—122,0—4,00
22. V 60. 6—344—3101—124,6—4,02
25. VI 61. 7—314—3299—127,2—3,86

EMA Piiga 41, emk. II põlvk.
EI Neegus H 4000
EE Kaja, emk. I põlvk.
ISA Raks, emk. pt.
II Roland H 4621
IE Beti H 24359 1943/44. 2—2889—120,2—4,16

ЭСНFM 4894 TOORA 287

«Tõotuse» kolh., Harju raj.
III põlvk. Sünd. 1954 oma karjas.
Elk. 9 a. 561 kg, välimik 76,5 p., klass I. RTR 28. III 1963.

4. VII 57. 1—298—1578— 63,2—4,01
10. VII 58. 2—293—2216— 86,6—3,91
17. VI 59. 3—355—3406—129,7—3,81
1. IX 60. 4—416—3505—113,4—3,24
9. II 62. 5—295—3188—100,0—3,14
24. III 63. 6—283—2916—102,2—3,50

EMA Lonni 72, emk. II põlvk. 1957/58. 7—3272—136,6—4,18
ISA Tõnu ЭСНF 204
IE Malle, emk. III põlvk. 1948/49. 5310—209,7—3,95

ƏCHFM 4896 SOOJA 913

Kuusalu kolh., Harju raj.
III põlvk. Sünd. 9. III 1956 oma karjas.
Elk. 7 a. 577 kg, välimik 77,0 p., klass I. RTR 12. III 1963.

16. IX 58. 1—277—2371— 89,8—3,79
14. VIII 59. 2—241—2750— 98,3—3,57
28. VI 60. 3—297—3571—119,7—3,35
1. VII 61. 4—293—3691—139,3—3,77
5. VI 62. 5—261—3408—114,0—3,35

EMA Saima 110, emk. II põlvk.
1956. 7—2860—111,5—3,90
ISA Peedu ƏCHF 556
IE Tooni 34 ƏCHF 1883
1957. 5—5179—197,3—3,81

ƏCHFM 4898 LEHIK 2174

Kuusalu kolh., Harju raj.
IV põlvk. Sünd. 1. V 1959 oma karjas.
Elk. 3 a. 10 k. 526 kg, välimik 78,5 p., klass I. RTR 12. IV 1963.

13. XI 61. 1—455—3403—132,5—3,89

EMA Siina 180 ƏCHFM 3444, III põlvk.
5—6—7 keskm.
4498—175,3—3,90
ISA Kõu ƏCHF 520
IE Ennist ƏCHF 1523
1958/59. 6—5341—220,3—4,12

ƏCHFM 4900 TULVI 1049

Kuusalu kolh., Harju raj.
IV põlvk. Sünd. 7. V 1956 oma karjas.
Elk. 6 a. 11 k. 500 kg, välimik 78,5 p., klass I. RTR 12. IV 1963.

4. XII 58. 1—384—3355—121,3—3,62
26. II 60. 2—288—3076—107,3—3,49
16. I 61. 3—339—3467—134,9—3,89
20. I 62. 4—299—3136—110,4—3,52
14. I 63. 5—306—3564—134,7—3,78

EMA Mamsi 288, III põlvk.
1958/59. 7—2710—103,3—3,81
ISA Petra ƏCHF 569
IE Nuku ƏCHF 1885
1954. 2—5308—204,1—3,85

ƏCHFM 4902 TULVIK 1697

Kuusalu kolh., Harju raj.
IV põlvk. Sünd. 16. III 1958 oma karjas.
Elk. 5 a. 1 k. 500 kg, välimik 78,0 p., klass I. RTR 12. IV 1963.

24. VIII 60. 1—250—3134—100,2—3,20
7. VII 61. 2—466—3805—141,6—3,72
15. XII 62. 3—320—4397—141,9—3,23

EMA Tolli 666, emk. III põlvk.
1958. 1—3148—112,6—3,58
EI Loorits ƏCHF 374
EE Talvik 325, emk. II põlvk.
1958/59. 6—4593—182,5—3,97
ISA Kalev ƏCHF 991
IE Tiiru 133 ƏCHF 4605
1959/60. 5—4539—180,7—3,98

ЭСНFM 4904 RAADA 1149

«Estonia» kolh., Paide raj.
IV põlvk. Sünd. 22. II 1960 oma karjas.
Elk. 3 a. 1 k. 416 kg, välimik 77,5 p., klass I. RTR 8. III 1963.

9. VI 62. 1—257—2840—111,9—3,94

EMA Rutt 824 ЭСНFM 2040, III põlvk.
1954. 2—4518—176,0—3,90

ISA Kratt ЭСНF 1128
IE Piiga 452 ЭСНF 1849
1955/56. 3—4499—185,4—4,12

ЭСНFM 4906 LAARIK 1144

«Estonia» kolh., Paide raj.
IV põlvk. Sünd. 8. II 1960 oma karjas.
Elk. 3 a. 1 k. 587 kg, välimik 77,5 p., klass I. RTR 8. III 1963.

18. IV 62. 1—278—2976—118,9—4,00

EMA Libet 682 ЭСНFM 3854, III põlvk.
1960/61. 4—4576—186,2—4,07

ISA Kratt ЭСНF 1128
IE Piiga 452 ЭСНF 1849
1955/56. 3—4499—185,4—4,12

ЭСНFM 4908 LAINI 1068

«Estonia» kolh., Paide raj.
IV põlvk. Sünd. 6. IX 1959 oma karjas.
Elk. 3 a. 6 k. 584 kg, välimik 78,0 p., klass I. RTR 8. III 1963.

19. III 62. 1—298—2982—126,4—4,24

EMA Lailik 242, emk. III põlvk.
1958. 1—3769—158,0—4,19
EI Prints ЭСНF 549
EE Lehti 416 ЭСНFM 2028, II põlvk.
1955. 4—5260—197,3—3,75

ISA Kratt ЭСНF 1128
IE Piiga 452 ЭСНF 1849
1955/56. 3—4499—185,4—4,12

ЭСНFM 4910 KUREL 1101

«Estonia» kolh., Paide raj.
IV põlvk. Sünd. 1. XI 1959 oma karjas.
Elk. 3 a. 4 k. 544 kg, välimik 75,0 p., klass I. RTR 8. III 1963.

23. II 62. 1—645—3918—148,5—3,79

EMA Kaisa 673 ЭСНFM 3652, III põlvk.
1958/59. 2—4854—183,1—3,77

ISA Kratt ЭСНF 1128
IE Piiga 452 ЭСНF 1849
1955/56. 3—4499—185,4—4,12

ЭСНFM 4912 EHIK 995

«Estonia» kolh., Paide raj.
IV põlvk. Sünd. 27. IV 1959 oma karjas.
Elk. 3 a. 11 k. 638 kg, välimik 77,5 p., klass I. RTR 8. III 1963.

15. IX 61. 1—320—3184—125,3—3,94
13. IX 62. 2—281—3732—154,5—3,90

EMA Elde 612 ЭСНFM 3650, III põlvk.
1960/61. 4—4767—193,8—4,07

ISA Kratt ЭСНF 1128
IE Piiga 452 ЭСНF 1849
1955/56. 3—4499—185,4—4,12

ЭСНFM 4914 LONNI 28

Lauristini-nim. kolh., Harju raj.
III põlvk. Sünd. 1951 oma karjas.
Elk. 12 a. 559 kg, välimik 77,0 p., klass I. RTR 23. IV 1963.

26. IV 57. 4—415—2514—101,1—4,02
28. X 58. 5—430—3542—126,9—3,58
20. IV 60. 6—486—3300—138,2—4,19
30. X 61. 7—300—3515—124,1—3,53
8. XI 62. 8—218—2912— 92,3—3,17

EMA Maasi 6773, emk. II põlvk.

ISA Peeter, emk. pt.
II Peedu H 4101
IE Õnnik 6830, emk. pt.
1952. 7—2642—95,6—3,62
IEI Villo H 4102
IEE Sullika 162 H 20586
1938/39. 1—3686—137,9—3,74

ЭСНFM 4916 NUUDI 476/336

Saida sovh., Harju raj.
III põlvk. Sünd. 18. VI 1954 oma karjas.
Elk. 6 a. 7 k. 555 kg, välimik 76,5 p., klass I. RTR 10. IV 1963.

15. III 59. 1—312—4287—142,6—3,33
21. IV 60. 2—466—4490—161,3—3,59
2. XI 61. 3—374—3553—134,3—3,78
19. III 63. 4—257—2163— 70,5—3,26

EMA Astel 179, emk. II põlvk.
1959. 8—5698—195,4—3,43
EE Maasi 139, emk. I põlvk.

ISA Pilu ЭСНF 395
IE Tore 326 ЭСНF 723—27957
1951. 4—5878—230,4—3,92

ЭСНFM 4918 AIME 1001

Lauristini-nim. kolh., Harju raj.
III põlvk. Sünd. 9. IV 1955 oma karjas.
Elk. 8 a. 500 kg, välimik 77,0 p., klass I. RTR 23. IV 1963.

8. IV 59. 1—298—2418— 86,9—3,59
29. V 60. 2—241—3115—128,9—4,14
23. V 61. 3—311—3599—124,6—3,46
30. VII 62. 4—284—2809— 95,6—3,40

EMA Luhti 445, emk. III põlvk.
1962/63. 7—3130—116,1—3,71
EI Aadi ЭСНF 188
EE Lehik 1744, emk. II põlvk.
1951. 6—2039—72,2—3,54

ISA Maket 64, emk. II põlvk.
II Lindus ЭСНF 29—4754
IE Hommik 64 ЭСНFM 1268, I põlvk.
1951/52. 4—6125—232,8—3,80

ƏCHFM 4920 ESMIK 766

Lauristini-nim. kolh., Harju raj.
IV põlvk. Sünd. 10. V 1956 oma karjas.
Elk. 6 a. 11 k. 505 kg, välimik 77,5 p., klass I. RTR 23. IV 1963.

20. VII 60. 1—469—2235— 87,6—3,92
11. II 62. 2—334—3156—123,1—3,90
15. IV 63. 3—261—3145—128,7—4,09

EMA Lilli 6754, emk. III põlvk.
1951. 4—3026—102,9—3,40
EI Priidu H 3375
EE Mustik, emk. II põlvk.
ISA Lars ƏCHF 544
IE Tähik 81 ƏCHF 1215
1950/52. 2—5089—203,6—4,00

ƏCHFM 4922 AMMI 625

Lauristini-nim. kolh., Harju raj.
III põlvk. Sünd. 26. VII 1955 oma karjas.
Elk. 7 a. 9 k. 509 kg, välimik 78,0 p., klass I. RTR 23. IV 1963.

23. XII 58. 1—334—2475—104,8—4,23
2. II 60. 2—287—2719—110,0—4,05
27. II 61. 3—357—3095—125,2—4,05
21. V 62. 4—284—2839—122,1—4,30

EMA Tanja 332, emk. III põlvk.
1961. 9—2571—100,3—3,90
EI Türku, emk. pt.
EE Aada 6784, emk. II põlvk.
1951. 4—3189—111,0—3,48
EII Prints H 3823
EIE Meta 10 H 21987
1938/39. 1—3462—134,7—3,89
ISA Magi, emk. IV põlvk.
II Villu 42, emk. pt.
IE Krõõb, emk. III põlvk.
III Joll H 3367
IIE Lehik H 24225
1941/42. 2—2740—149,2—5,45

ƏCHFM 4924 ÕHVIK 351

Lauristini-nim. kolh., Harju raj.
III põlvk. Sünd. 1951 oma karjas.
Elk. 12 a. 520 kg, välimik 77,0 p., klass I. RTR 24. IV 1963.

30. III 59. 5—259—3420—121,9—3,56
28. III 60. 6—279—2992—102,1—3,41
20. IV 61. 7—235—2822—107,7—3,82
2. V 62. 8—249—3418—128,8—3,77

EMA Mulla 6762, emk. II põlvk.
1951. 6—3911—138,1—3,53
ISA Tõnu 2, emk. pt.
II Pärt, emk. pt.
IE Lehti, emk. pt.
1941/42. 2—5175—181,1—3,49
III Pärt H 4004
IIE Kalle H 19242
1938/39. 4513—167—3,70
IEI Tõnu H 3377
IEE Nelli, emk. pt.
1939/40. 5625—195,2—3,47

ЭСНFM 4926 MAASI 1123

Lauristini-nim. kolh., Harju raj.
IV põlvk. Sünd. 1954 oma karjas.
Elk. 9 a. 514 kg, välimik 75,5 p., klass I. RTR 24. IV 1963.

26. IV 59. 2—262—2101— 81,4—3,87
20. III 60. 3—287—3167—112,4—3,55
5. IV 61. 4—324—3620—143,2—3,95
14. V 62. 5—282—3179—123,2—3,87
30. IV 63. 6—277—3083—101,9—3,31

EMA Keedik 377, emk. III põlvk. 1960/61. 7—3735—137,0—3,61
EI Villu 42, emk. pt.
EE Manna 6831, emk. II põlvk. 1951. 5—3399—115,6—3,40
EII Joll H 3367
EIE Lehik H 24225 1941/42. 2—2740—149,2—5,45
ISA Miku 3, emk. pt.
II Aadi ЭСНF 188
IE Mallik H 27077 4190—163,4—3,90

ЭСНFM 4928 ETI 832

Lauristini-nim. kolh., Harju raj.
IV põlvk. Sünd. 1. VI 1956 oma karjas.
Elk. 5 a. 10 k. 500 kg, välimik 75,5 p., klass I. RTR 24. IV 1963.

16. XII 59. 1—343—3332—124,6—3,74
13. I 61. 2—353—3213—112,9—3,51
11. II 62. 3—355—2795—98,4—3,52
18. III 63. 4—2236—74,1—3,31

EMA Keedik 175, emk. III põlvk. 1957. 1—1720—71,9—4,18
EI Tõnu 2, emk. pt.
EE Krõõt 6915, emk. II põlvk.
EII Pärt, emk. pt.
EIE Lehti, emk. pt. 1941/42. 2—5175—181,1—3,49
ISA Pambu ЭСНF 542
IE Mimmi 191 ЭСНF 1643 1952/53. 4403—178,3—4,05

ЭСНFM 4930 MILGA 1211

Lauristini-nim. kolh., Harju raj.
IV põlvk. Sünd. 22. I 1954 oma karjas.
Elk. 9 a. 11 k. 541 kg, välimik 79,0 p., klass I. RTR 24. IV 1963.

7. VII 57. 1—451—2633— 95,5—3,63
3. I 59. 2—332—3662—133,2—3,64
8. III 60. 3—622—3647—149,0—4,09
18. IV 62. 4—237—3326—138,4—4,16
4. IV 63. 5—303—3492—117,0—3,35

EMA Maida 296, emk. III põlvk. 1959/61. 6—3712—132,7—3,57
EI Türku, emk. pt.
EE Musti 6832, emk. II põlvk. 1952. 4—3313—132,5—4,00
EII Prints H 3823
EIE Meta 10 H 21987 1938/39. 1—3462—134,7—3,89
ISA Maksim ЭСНF 543
IE Varga 177, emk. pt. 1951. 1—2815—109,8—3,90

ƏCHFM 4932 NEELI 1508

Lauristini-nim. kolh., Harju raj.
III põlvk. Sünd. 1953 oma karjas.
Elk. 10 a. 513 kg, välimik 75,5 p., klass I. RTR 24. IV 1963.

6. IV 57. 1—329—2816—100,0—3,55
8. IV 58. 2—347—2550— 99,4—3,90
16. VI 59. 3—290—2487— 85,6—3,44
12. VI 60. 4—658—3738—140,2—3,75
11. VIII 62. 5—379—3802—132,2—3,48

EMA Naima 6841, emk. II põlvk.
1951/52. 7—2990—111,5—3,73

ISA Tõnu 2, emk. pt.
II Pärt, emk. pt.
IE Lehti, emk. pt.
1941/42. 2—5175—181,1—3,49
III Pärt H 4004
IIE Kalle H 19242
1938/39. 4513—167—3,70
IEI Tõnu H 3377
IEE Nelli, emk. pt.
1939/40. 5625—195,2—3,47

ƏCHFM 4934 BEEBI 122

Lauristini-nim. kolh., Harju raj.
III põlvk. Sünd. 1952 oma karjas.
Elk. 11 a. 520 kg, välimik 75,0 p., klass I. RTR 24. IV 1963.

4. X 56. 1—301—3523—121,8—3,46
IX 57. 2—292—3160—115,0—3,64
5. IX 58. 3—259—3289—121,5—3,69
7. VIII 59. 4—231—2183— 81,4—3,73
29. VI 60. 5—289—3346—128,9—3,85
16. VIII 61. 6—228—2336— 90,9—3,89
21. VII 62. 7—430—2632—100,5—3,82

EMA Peti 275, emk. II põlvk.
1952. 1—2821—98,7—3,50

ISA Türku, emk. pt.
II Prints H 3823
IE Meta 10 H 21987
1938/39. 1—3462—134,7—3,89

ƏCHFM 4936 EERIK 740

Lauristini-nim. kolh., Harju raj.
IV põlvk. Sünd. 4. IV 1956 oma karjas.
Elk. 7 a. 526 kg, välimik 79,5 p., klass I. RTR 24. IV 1963.

5. IV 60. 1—337—2925—110,2—3,77
11. VI 61. 2—266—3024—123,2—4,07
5. V 62. 3—300—2943—118,3—4,02
22. IV 63. 4—319—3236—108,0—3,34

EMA Truute 186, emk. III põlvk.
1957/58. 3—2915—120,6—4,14
EI Tõnu 2, emk. pt.
EE Tiiu 1730, emk. II põlvk.
1951. 7—3576—121,6—3,40
EII Pärt, emk. pt.
EIE Lehti, emk. pt.
1941/42. 2—5175—181,1—3,49

ISA Lars ƏCHF 544
IE Tähik 81 ƏCHF 1215
1950/52. 2—5089—203,6—4,00

ЭСНFM 4938 MAASI 1483

Lauristini-nim. kolh., Harju raj.
III põlvk. Sünd. 1952 oma karjas.
Elk. 11 a. 555 kg, välimik 79,0 p., klass I. RTR 24. IV 1963.

4. IV 57. 4—354—2786—108,4—3,89
17. III 58. 5—284—2454— 90,2—3,68
5. V 59. 6—306—3383—133,1—3,93
1. IV 60. 7—367—3214—114,4—3,56
19. IV 61. 8—261—2499— 90,4—3,62
13. VI 62. 9—292—2967— 98,7—3,33

EMA Mai 77, emk. II põlvk.

ISA Tõnu 2, emk. pt.
II Pärt, emk. pt.
IE Lehti, emk. pt.
1941/42. 2—5175—181,1—3,49
III Pärt H 4004
IIE Kalle H 19242
1938/39. 4513—167—3,70
IEI Tõnu H 3377
IEE Nelli, emk. pt.
1939/40. 5625—195,2—3,47

ЭСНFM 4940 RIISA 75/255

Kostivere sovh., Harju raj.
IV põlvk. Sünd. 25. VIII 1958 oma karjas.
Elk. 4 a. 6 k. 516 kg, välimik 76,0 p., klass I. RTR 15. II 1963.

1. I 61. 1—609—2856—115,3—4,04
9. XII 62. 2—457—3726—132,6—3,56

EMA Riisik 651 ЭСНFM 3514,
III põlvk.
1957/58. 4—3538—132,8—3,75

ISA Välk ЭСНF 495
IE Brave 346 ЭСНF 439—27973
1951/52. 3—5559—232,4—4,18

ЭСНFM 4942 AGA 99

Kostivere sovh., Harju raj.
III põlvk. Sünd. 5. V 1958 oma karjas.
Elk. 4 a. 9 k. 518 kg, välimik 75,5 p., klass I. RTR 15. II 1963.

22. I 61. 1—345—2832—111,1—3,92
24. II 62. 2—319—2758—114,6—4,16

EMA Amanda 301, emk. II põlvk.
1959/60. 2—2760—102,5—3,71
EI Asko ЭСНF 350
EE Meedik 210 ЭСНFM 936,
I põlvk.
1951/52. 3—4190—155,0—3,70

ISA Päits 155, emk. pt.
II Pilk ЭСНF 103—4828
IE Pühik 574 ЭСНF 277—27491
1950/51. 4—5746—258,6—4,50

ЭСНFM 4944 SIRA 830

Kostivere sovh., Harju raj.
IV põlvk. Sünd. 16. III 1957 oma karjas.
Elk. 5 a. 11 k. 500 kg, välimik 76,5 p., klass I. RTR 15. II 1963.

6. VIII 59. 1—369—2472— 92,0—3,72
6. X 60. 2—330—3264—134,3—4,12
8. XI 61. 3—419—3926—157,8—4,02
13. II 63. 4—419—3856—169,0—4,38

EMA Nööme 167, emk. IV põlvk. 1959. 3—2862—120,4—4,21
EI Orlik ЭСНF 401
EE Duša 29, emk. III põlvk. 1956. 3—3474—128,8—3,71
EEI Lootus ЭСНF 145—4870
EEE Norma 74 ЭСНFM 188—24920, II põlvk. 1950/51. 3—5100—194,3—3,81
ISA Morjak 1040, emk. IV põlvk.
II Pilk ЭСНF 103—4828
IE Liira 306 ЭСНFM 1142, III põlvk. 1952. 3—6058—230,2—3,80

ЭСНFM 4946 LAINA 115/1074

Kostivere sovh., Harju raj.
IV põlvk. Sünd. 4. IV 1957 oma karjas.
Elk. 5 a. 10 k. 539 kg, välimik 78,0 p., klass I. RTR 15. II 1963.

25. I 61. 1—280—2465— 88,2—3,58
29. II 61. 2—358—3197—128,1—4,01
3. XII 62. 3—394—4574—164,5—3,60

EMA Leeme 194, emk. III põlvk. 1950/51. 1—1871—71,1—3,80
EI Lord H 4684
EE Olli HS 24444, II põlvk. 1946/47. 2801—102,9—3,67
ISA Tempo ЭСНF 427
IE Tillu ЭСНF 1475 1952/53. 5—5932—223,0—3,76

ЭСНFM 4948 KEPSIK 264

Kostivere sovh., Harju raj.
IV põlvk. Sünd. 3. IX 1955 oma karjas.
Elk. 7 a. 5 k. 500 kg, välimik 73,0 p., klass I. RTR 13. II 1963.

13. XII 57. 1—398—3577—124,4—3,48
4. IV 59. 2—296—3099—102,7—3,31
3. III 60. 3—345—3094—103,8—3,35
24. III 61. 4—262—3586—143,8—4,01
3. II 62. 5—332—3542—124,7—3,52

EMA Kepsik 202, emk. III põlvk. 1951. 2—6902—218,2—3,16
EI Kristjan H 4704
EE Lehvik 54 ЭСНFM 176—24908, II põlvk. 1952/53. 6—4622—176,6—3,82
ISA Lauk ЭСНF 400
IE Leedi 564 H 24913 1950. 9—6483—239,9—3,70

ЭСНFM 4950 VEERIK 1290

Kostivere sovh., Harju raj.
IV põlvk. Sünd. 1. V 1958 oma karjas.
Elk. 4 a. 9 k. 500 kg, välimik 75,5 p., klass I. RTR 15. II 1963.

13. IX 61. 1—468—3123—115,7—3,70

EMA Varja 578, emk. III põlvk.
1960/61. 4—3028—103,7—3,42
EI Villu ЭСНF 140—4865
EE Vitsu 66, emk. II põlvk.
1950. 1—1351—54,7—4,05
ISA Peedu ЭСНF 809
IE Kiku 31 ЭСНF 1461
1952. 2—3777—147,3—3,90

ЭСНFM 4952 KOIDIK 914

Kostivere sovh., Harju raj.
IV põlvk. Sünd. 22. IV 1956 oma karjas.
Elk. 6 a. 10 k. 548 kg, välimik 75,5 p., klass I. RTR 15. II 1963.

26. III 60. 1—312—3758—126,1—3,36
20. III 61. 2—287—3465—129,0—3,72
4. III 62. 3—308—3430—123,5—3,60

EMA Kirjak 123, emk. III põlvk.
1950/51. 4—1972—66,9—3,39
ISA Toio 625, emk. pt.
II Neegus 64, emk. IV põlvk.
IE Kirjak 306, emk. pt.
2954—109,3—3,70
III Lindberg H 3735
EIE Nr. 64 HS 23938, III põlvk.
1952. 4345—156,4—3,60

ЭСНFM 4954 BERTA 728

Kostivere sovh., Harju raj.
III põlvk. Sünd. 23. III 1955 oma karjas.
Elk. 7 a. 11 k. 505 kg, välimik 75,5 p., klass I. RTR 15. II 1963.

14. IV 59. 1—317—2467—96,3—3,90
8. III 60. 2—260—1920—74,8—3,90
21. I 61. 3—444—3494—131,1—3,75
9. VI 62. 4—310—2867— 98,3—3,43

EMA Maura 110, emk. IV põlvk.
1959/60. 6—3009—112,4—3,74
EI Limbi ЭСНF 94—4819
EE Musti 743 ЭСНFM 892, III põlvk.
1949. 1—2518—93,2—3,70
ISA Leks 398, emk. III põlvk.
II Limbi ЭСНF 94—4819
IE Lehik HS 23842, II põlvk.
1945/46. 3—3000—119,4—3,98

ЭСНFM 4956 RILLU 1145

Kostivere sovh., Harju raj.
IV põlvk. Sünd. 1953 oma karjas.
Elk. 10 a. 523 kg, välimik 74,0 p., klass I. RTR 15. II 1963.

8. IV 60. 5—292—3861—144,8—3,75
9. II 62. 6—279—2681—110,8—4,13
21. V 63. 7—319—3048—107,6—3,53

EMA Madli 431, emk. III põlvk.
1960/61. 8—3952—128,7—3,26
EI Kalle ЭСНF 208
EE Mirti 516, emk. II põlvk.
EEE Kirju, emk. I põlvk.
ISA Kalle ЭСНF 208
II Teo H 4534
IE Lulli H 18326
1938/39. 5—5623—210,9—3,75

ЭCHFM 4958 LAUKA 1323

Kostivere sovh., Harju raj.
III põlvk. Sünd. 1954 oma karjas.
Elk. 9 a. 500 kg, välimik 72,5 p., klass I. RTR 15. II 1963.

17. III 61. 4—306—3845—141,9—3,69
1. X 61. 5—371—3744—145,4—3,88
8. VIII 62. 6—300—3438—126,2—3,67

EMA Mullikas 50, emk. II põlvk.
1950. 4—2535—86,2—3,40
ISA Leks H 4592
IE Pella H 21729
1938/39. 1—4953—207,3—4,19

ЭCHFM 4960 MISSA 2016

Kostivere sovh., Harju raj.
III põlvk. Sünd. 19. IV 1957 oma karjas.
Elk. 5 a. 10 k. 497 kg, välimik 74,5 p., klass I. RTR 15. II 1963.

30. VI 60. 1—408—2680— 89,0—3,32
24. IX 61. 2—322—3094—123,7—4,00
8. IX 62. 3—450—2214—79,4—3,59

EMA Mirka 570, emk. II põlvk.
1961. 8—3889—145,2—3,73
EI Hans 560, emk. pt.
EE Moora 495, emk. I põlvk.
EII Nillo, emk. pt.
EIE Saima, emk. pt.
2—3547—127,8—3,60
ISA Kain ЭCHF 421
IE Täpi ЭCHFM 906, III põlvk.
1951. 2—5047—191,8—3,80

ЭCHFM 4962 SILLI 2023

Kostivere sovh., Harju raj.
IV põlvk. Sünd. 1957 oma karjas.
Elk. 6 a. 523 kg, välimik 77,0 p., klass I. RTR 15. II 1963.

8. VII 60. 1—267—2849— 92,8—3,26
5. VI 61. 2—514—3177—120,5—3,79
27. XII 62. 3—571—3018—98,9—3,27

EMA Salli 1600, emk. IV põlvk.
1959/60. 4—4014—118,2—2,95
EI Leho ЭCHF 209
EE Saluut 915, emk. III põlvk.
1959. 6—4022—143,4—3,57
EEI Uku ЭCHF 210
EEE Tooni 96, emk. II põlvk.
ISA Apollo 711, emk. IV põlvk.
II Leho ЭCHF 349
IE Jordi 172 ЭCHFM 1358, III põlvk.
1952. 3—4262—153,4—3,60

ЭCHFM 4964 ESME 256

Saida sovh., Harju raj.
IV põlvk. Sünd. 22. II 1956 oma karjas.
Elk. 7 a. 1 k. 551 kg, välimik 75,5 p., klass I. RTR 10. IV 1963.

15. IX 58. 1—238—2136— 85,8—4,01
29. VI 59. 2—572—2928—107,1—3,66
30. III 61. 3—277—3461—131,1—3,79
1. III 62. 4—357—3027—104,1—3,44

EMA Nr. 383 ЭCHFM 2398, III põlvk.
1954/55. 1—3660—135,4—3,70
ISA Pergel ЭCHF 396
IE Piiga 286 H 24865
1950/51. 4—6058—239,3—3,95

ЭСНFМ 4966 TUULE 635

Saida sovh., Hårju raj.
IV põlvk. Sünd. 31. X 1954 oma karjas.
Elk. 8 a. 5 k. 551 kg, välimik 75,0 p., klass I. RTR 11. IV 1963.

4. VII 58. 1—300—2897—108,7—3,75
3. VII 59. 2—262—3528—127,3—3,61
24. V 60. 3—281—4170—151,1—3,62
11. VI 61. 4—294—3942—162,0—4,11
10. VI 62. 5—345—3812—145,6—3,82

EMA Ristik 304 ЭСНFМ 2358, III põlvk.
1956/57. 4545—172,7—3,80

ISA Pergel ЭСНF 396
IE Piiga 286 H 24865
1950/51. 4—6058—239,3—3,95

ЭСНFМ 4968 NR. 300

Saida sovh., Harju raj.
III põlvk. Sünd. 14. VI 1957 oma karjas.
Elk. 5 a. 10 k. 513 kg, välimik 78,5 p., klass I. RTR 10. IV 1963.

20. XII 60. 1—256—2761— 98,9—3,58
21. XI 61. 2—324—3248—124,6—3,84
10. III 63. 3—286—3119—103,7—3,32

EMA Viroonika 531, emk. II põlvk.
1959/60. 5—3880—144,9—3,73

ISA Asko ЭСНF 759
IE Velli 565 H 25675
1950/51. 8—6132—226,9—3,7

ЭСНFМ 4970 NR. 284

Saida sovh., Harju raj.
III põlvk. Sünd. 19. IX 1957 oma karjas.
Elk. 5 a. 6 k. 561 kg, välimik 75,5 p., klass I. RTR 10. IV 1963.

28. III 60. 1—310—3227—108,3—3,36
8. IV 61. 2—288—3427—139,2—4,06
5. III 62. 3—333—2764—107,4—3,89
11. IV 63. 4—275—3197—107,0—3,35

EMA Mirri 63 ЭСНFМ 1586, II põlvk.
1956. 7—5074—195,3—3,85

ISA Romb 529, emk. IV põlvk.
II Ananas 550 ОМГ 9
IE Regina 507 ОМГ 437
1952. 5—5415—211,2—3,9

ЭСНFМ 4972 KULLER 661

«Kalevipoja» kolh., Pärnu raj.
IV põlvk. Sünd. 1955 oma karjas.
Elk. 8 a. 500 kg, välimik 73,5 p., klass I. RTR 7. III 1963.

11. IV 58. 1—301—2395— 83,8—3,50
22. III 59. 2—310—2469— 88,2—3,57
12. III 60. 3—295—3438—133,5—3,88
8. V 61. 4—258—2674—96,0—3,59
9. VI 62. 5—273—2836—97,8—3,45

EMA Malli 89, emk. III põlvk.
1955. 5—4712—180,5—3,83

ISA Heldor ЭСНF 523
IE Eldu H 27129
1951. 6—6954—272,1—3,91

ƏCHFM 4974 ESTRA 221

«Kalevipoja» kolh., Pärnu raj.
III põlvk. Sünd. 28. III 1954 oma karjas.
Elk. 8 a. 11 k. 500 kg, välimik 75,0 p., klass I. RTR 7. III 1963.

26. III 58. 5—281—2941—109,0—3,71
15. II 59. 6—294—2468— 95,2—3,86
6. II 60. 7—380—3280—128,2—3,93
19. I 61. 8—291—2195—89,3—3,70
26. III 62. 9—278—2321—80,3—3,46

EMA Kirju 97, emk. II põlvk.

ISA Tõnu 117, emk. pt.
II Villu ƏCHF 20—4745
IE Lonni ƏCHF 217—27431
1945/46. 3525—126,0—3,57

ƏCHFM 4976 SIIDIK 78

Nõmmküla sovh., Rakvere raj.
III põlvk. Sünd. 12. V 1952 oma karjas.
Elk. 10 a. 10 k. 645 kg, välimik 76,0 p., klass eliit. RTR 18. III 1963.

24. III 57. 2—281—4931—187,1—3,79
1. III 58. 3—294—5089—174,0—3,42
2. V 61. 6—236—3637—138,5—3,81
20. IV 62. 7—231—3331— 99,8—3,00

EMA Tähik 52, emk. II põlvk.
1947/48. 3966—140,7—3,55
EI Mats H 3532
EE Muti, emk. I põlvk.

ISA Liin ƏCHF 256
IE Needu H 23145
1940/41. 4932—205,1—4,16

ƏCHFM 4978 VARJE 196

Nõmmküla sovh., Rakvere raj.
III põlvk. Sünd. 22. IV 1955 oma karjas.
Elk. 7 a. 10 k. 583 kg, välimik 80,0 p., klass eliit. RTR 18. III 1963.

30. VIII 57. 1—252—3197—120,5—3,77
7. VIII 58. 2—279—5124—190,0—3,71
10. VIII 61. 5—305—3409—124,4—3,65
10. VII 62. 6—326—3299—116,6—3,53

EMA Kirjak 168, emk. II põlvk.
1957/58. 4—3209—121,3—3,80
EI Lootus ƏCHF 145—4870
EE Laska, emk. I põlvk.

ISA Lott ƏCHF 257
IE Liidi 44 ƏCHF 753—28003
1949. 2—4727—173,7—3,70

ƏCHFM 4980 AERU 1177

«Uus Kasari» kolh., Haapsalu raj.
IV põlvk. Sünd. 1951 oma karjas.
Elk. 12 a. 553 kg, välimik 77,0 p., klass I. RTR 14. V 1963.

18. V 59. 6—292—2833— 99,7—3,52
12. IV 60. 7—299—3645—130,3—3,57
28. III 61. 8—310—3554—132,4—3,73
1. III 62. 9—306—2853— 98,0—3,43

EMA Nellik 1518, emk. III põlvk.
1959/60. 8—4116—158,8—3,86
EI Peeter H 4064
EE Kessik HS 23190, II põlvk.
1939/40. 3021—97,9—3,24

ISA Aadam ƏCHF 86—4811
IE Alvi H 27123
1945/46. 1—3064—123,7—4,04

ƏCHFM 4982 ÕNNE 1781

«Jõu» kolh., Rápla raj.
IV põlvk. Sünd. 1956 oma karjas.
Elk. 7 a. 509 kg, välimik 79,5 p., klass I. RTR 8. IV 1963.

1. V 59. 3—385—3288—121,5—3,69
21. VII 60. 4—437—4171—160,9—3,86
16. I 62. 5—333—4143—158,8—3,83
21. I 63. 6—288—3995—153,4—3,84

EMA Õunik 403, emk. III põlvk. 1959/60. 8—3544—129,2—3,65
EI Vahur, emk. pt.
EE Tooni, emk. II põlvk.
EII Linner ƏCHF 90—4815
EIE Kuller, emk. pt. 1950. 2—5288—205,2—3,88
ISA Narka ƏCHF 627
IE Rilla H 25185 7—9—10 keskm. 5607—224,3—4,00

ƏCHFM 4984 IMBI 1914

«Jõu» kolh., Rapla raj.
IV põlvk. Sünd. 28. III 1956 oma karjas.
Elk. 7 a. 500 kg, välimik 80,5 p., klass I. RTR 8. IV 1963.

8. III 59. 1—354—2565—106,3—4,14
5. III 60. 2—339—2946—116,1—3,94
6. IV 61. 3—295—3279—128,5—3,92
23. III 62. 4—346—3261—141,6—4,34

EMA Maasi 122, emk. III põlvk.
EI Aare, emk. pt.
EE Malle, emk. II põlvk.
EII Ahto H 4071
EIE Luule, emk. pt.
ISA Narka ƏCHF 627
IE Rilla H 25185 7—9—10 keskm. 5607—224,3—4,00

ƏCHFM 4986 ILLI 2338

«Jõu» kolh., Rapla raj.
IV põlvk. Sünd. 6. III 1958 oma karjas.
Elk. 5 a. 506 kg, välimik 80,0 p., klass I. RTR 8. IV 1963.

1. VI 60. 1—273—1692— 59,1—3,49
5. IV 61. 2—310—2969—116,9—3,94
17. III 62. 3—346—3116—107,7—3,46
5. III 63. 4—326—3755—132,9—3,54

EMA Lisi 385, emk. III põlvk. 1959. 7—3686—119,2—3,23
EI Aare, emk. pt.
EE Tipu, emk. II põlvk.
EII Ahto H 4071
EIE Luule, emk. pt.
ISA Narka ƏCHF 627
IE Rilla H 25185 7—9—10 keskm. 5607—224,3—4,00

ƏCHFM 4988 HULDA 2225

«Jõu» kolh., Rapla raj.
IV põlvk. Sünd. 26. II 1958 oma karjas.
Elk. 5 a. 2 k. 509 kg, välimik 76,5 p., klass I. RTR 8. IV 1963.

1. V 60. 1—286—2721—108,6—3,99
6. IV 61. 2—280—3220—129,2—4,01
24. II 62. 3—320—3491—139,9—4,01

EMA Hulla 452, emk. III põlvk. 1960. 7—4504—155,6—3,45
EI Aare, emk. pt.
EE Tähti, emk. II põlvk.
EII Ahto H 4071
EIE Luule, emk. pt.
ISA Narka ƏCHF 627
IE Rilla H 25185 7—9—10 keskm. 5607—224,3—4,00

ƏCHFM 4990 LAILI 790

«Jõu» kolh., Rapla raj.
IV põlvk. Sünd. 1951 oma karjas.
Elk. 12 a. 502 kg, välimik 77,5 p., klass I. RTR 8. IV 1963.

20. IV 59. 4—314—3554—123,7—3,48
2. V 60. 5—490—3987—148,0—3,71
15. XI 61. 6—412—3837—140,5—3,66
24. II 63. 7—302—3824—143,0—3,74

EMA Valli, emk. III põlvk.
EI Ahto H 4071
EE Molli, emk. II põlvk.
ISA Vahur, emk. pt.
II Linner ƏCHF 90—4815
IE Kuller, emk. pt. 1950. 2—5288—205,2—3,88
IEI Poiss, emk. pt.
IEE Kulla, emk. pt.

ƏCHFM 4992 TÄHTE 1670

«Jõu» kolh., Rapla raj.
III põlvk. Sünd. 1955 oma karjas.
Elk. 8 a. 583 kg, välimik 79,0 p., klass I. RTR 8. IV 1963.

27. III 59. 2—295—3104—116,3—3,75
16. III 60. 3—325—4021—146,5—3,64
29. III 61. 4—278—3241—113,6—3,51
18. II 62. 5—317—3840—142,4—3,71
3. III 63. 6—329—4100—152,2—3,71

EMA Lõoke 339, emk. II põlvk.
ISA Vahur, emk. pt.
II Linner ƏCHF 90—4815
IE Kuller, emk. pt. 1950. 2—5288—205,2—3,88
IEI Poiss, emk. pt.
IEE Kulla, emk. pt.

ƏCHFM 4994 ITI 2253

«Jõu» kolh., Rapla raj.
III põlvk. Sünd. 17. III 1957 oma karjas.
Elk. 6 a. 536 kg, välimik 79,0 p., klass I. RTR 8. IV 1963.

10. IV 61. 1—306—3101—110,2—3,55
7. IV 62. 2—355—3672—140,1—3,82

EMA Iiri 458, emk. II põlvk.
1961. 6—3315—134,0—4,04
EI Jürka, emk. pt.
EE Tiiu, emk. I põlvk.
EII Linner ƏCHF 90—4815
EIE Nr. 203, emk. pt.
ISA Neegus 1844, emk. pt.
II Narka ƏCHF 627
IE Lehte 260, emk. IV põlvk.
1961. 10—3780—131,2—3,47
IEI Ahto H 4071
IEE Kaivi, emk. III põlvk.

ƏCHFM 4996 LULLI 397

«Jõu» kolh., Rapla raj.
III põlvk. Sünd. 1950 oma karjas.
Elk. 13 a. 561 kg, välimik 78,5 p., klass I. RTR 8. IV 1963.

13. V 59. 6—260—3228—129,3—4,00
1. V 60. 7—239—3400—124,7—3,67
26. III 61. 8—312—3421—136,2—3,98
6. IV 62. 9—308—3585—140,7—3,92
25. III 63. 10—295—3879—150,8—3,62

EMA Laubi emk. II põlvk.
ISA Jürka, emk. pt.
II Linner ƏCHF 90—4815
IE Nr. 203, emk. pt.

ƏCHFM 4998 PALLI 405

Iru Invaliidide Kodu Nehatu abimaj., Harju raj.
IV põlvk. Sünd. 19. VII 1952 oma karjas.
Elk. 11 a. 583 kg, välimik 75,0 p., klass I. RTR 6. VIII 1963.

13. III 58. 3—408—3449—127,2—3,69
8. VII 59. 4—288—3612—126,0—3,49
31. V 60. 5—311—3914—146,2—3,73
30. V 61. 6—272—3892—139,9—3,59
21. IV 62. 7—275—3770—144,3—3,83
22. III 63. 8—365—4133—162,7—3,93

EMA Pärja 32, emk. III põlvk.
1951. 9—2693—94,3—3,50
EE Pärja, emk. II põlvk.
ISA Lurich ƏCHF 195
IE Lemmik ƏCHF 269—27483
1951/52. 7—5621—224,8—4,00

ƏCHFM 5000 SIMMI 4

Iru Invaliidide Kodu Nehatu abimaj., Harju raj.
III põlvk. Sünd. 1. VII 1952 oma karjas.
Elk. 11 a. 1 k. 508 kg, välimik 77,5 p., klass eliit. RTR 6. VIII 1963.

12. IV 58. 4—279—3898—140,5—3,60
18. III 59. 5—306—4048—148,1—3,66
22. II 60. 6—320—4407—173,0—3,93
23. II 61. 7—305—4970—195,8—3,94
20. II 62. 8—335—4589—197,8—4,31
6—7—8 keskm. 4655—188,9—4,06

EMA Mooni 55, emk. II põlvk.
ISA Lembit 60, emk. pt.
II Lembit H 4713
IE Velli H 25675
1950/51. 6132—226,9—3,70

ƏCHFM 5002 SAIMA 3

Iru Invaliidide Kodu Nehatu abimaj., Harju raj.
IV põlvk. Sünd. 16. VI 1952 oma karjas.
Elk. 11 a. 1 k. 516 kg, välimik 77,5 p., klass eliit. RTR 6. VIII 1963.

3. IV 58. 4—295—3764—157,6—4,19
26. III 59. 5—361—3954—168,0—4,25
19. V 60. 6—418—4125—179,8—4,36
8. IX 61. 7—413—3602—141,3—3,92
4—5—6—7 keskm. 3861—161,7—4,19

EMA Laura 48, emk. III põlvk.
1959. 7—3814—149,2—3,91
EI Davirud, emk. pt.
EE Mirdi 20, emk. II põlvk.
1947/48. 3—2898—107,4—3,71
ISA Lembit 60, emk. pt.
II Lembit H 4713
IE Velli H 25675
1950/51. 6132—226,9—3,70

ƏCHFM 5004 NEIDI 68

Iru Invaliidide Kodu Nehatu abimaj., Harju raj.
IV põlvk. Sünd. 26. V 1950 oma karjas.
Elk. 13 a. 2 k. 572 kg, välimik 77,0 p., klass I. RTR 6. VIII 1963.

10. VI 58. 5—281—3977—151,0—3,80
8. V 59. 6—329—4380—164,4—3,75
21. V 60. 7—305—3987—143,1—3,59
8. V 61. 8—365—3974—147,1—3,70
31. VII 62. 9—300—3716—128,9—3,47

EMA Sipi 14, emk. III põlvk.
1947/48. 7—4066—120,4—2,96
EE Milla, emk. II põlvk.
ISA Lindberg ƏCHF 97—4822
IE Bona H 24929
1942/43. 2—3289—139,6—4,24

ƏCHFM 5006 NALLI 71

Iru Invaliidide Kodu Nehatu abimaj., Harju raj.
IV põlvk. Sünd. 11. III 1950 oma karjas.
Elk. 13 a. 5 k. 572 kg, välimik 78,0 p., klass eliit. RTR 6. VIII 1963.

24. II 58. 5—337—4206—164,0—3,90
6. IV 59. 6—290—4139—156,1—3,77
21. III 60. 7—380—4652—172,9—3,72
17. VI 61. 8—505—4119—150,8—3,66
25. I 63. 9—293—4263—168,3—3,95
5—6—7 keskm. 4332—164,3—3,79

EMA Valge 27 ƏCHFM 442—25182,
III põlvk.
1949. 2—2397—105,1—4,38
ISA Lindberg ƏCHF 97—4822
IE Bona H 24929
1942/43. 2—3289—139,6—4,24

ƏCHFM 5008 MILLI 58

Iru Invaliidide Kodu Nehatu abimaj., Harju raj.
IV põlvk. Sünd. 18. V 1949 oma karjas.
Elk. 14 a. 2 k. 507 kg, välimik 81,5 p., klass I. RTR 6. VIII 1963.

13. II 58. 5—310—4295—139,1—3,24
11. II 59. 6—263—3756—146,6—3,90
11. XII 59. 7—377—4213—158,1—3,75
29. I 61. 8—321—4025—147,8—3,67
10. II 62. 9—398—3759—141,0—3,75

EMA Musti 32, emk. III põlvk.
1948/49. 1—2318—81,0—3,49
EE Mirdi 20, emk. II põlvk.
1947/48. 3—2898—107,4—3,71
ISA Lindberg ƏCHF 97—4822
IE Bona H 24929
1942/43. 2—3289—139,6—4,24

ƏCHFM 5010 NELGI 141

Kohila sovh., Rapla raj.
III põlvk. Sünd. 21. III 1956 oma karjas.
Elk. 7 a. 1 k. 633 kg, välimik 83,0 p., klass I RTR 16. IV 1963.

7. VII 59. 1—288—2575— 96,7—3,75
15. VI 60. 2—206—2932—111,2—3,79
24. IV 61. 3—311—5035—186,5—3,70
24. V 62. 4—342—3702—127,1—3,43

EMA Pisti 668, emk. II põlvk. 9157/58. 2—3430—124,4—3,63
EI Pärt ƏCHF 182
EE Lilli 219 ƏCHFM 434—25174, I põlvk. 1949. 1—3678—132—3,60
ISA Sigri ƏCHF 566
IE Mirdi ƏCHF 975—28249 1950. 5—5855—230,4—3,94

ƏCHFM 5012 ORLENTSIA 368

Lenini-nim. kolh., Rapla raj.
IV põlvk. Sünd. 10. IV 1951 oma karjas.
Elk. 12 a. 514 kg, välimik 77,5 p., klass eliit. RTR 19. IV 1963.

29. IV 53. 1—305—2111— 68,9—3,27
21. V 54. 2—300—2498— 83,7—3,35
23. VII 55. 3—374—3253—103,1—3,17
14. IX 56. 4—321—4553—168,2—3,69
17. X 57. 5—348—4258—147,4—3,46
4. I 59. 6—280—4193—142,3—3,10
13. I 60. 7—373—6333—233,7—3,69
13. III 61. 8—526—4246—171,8—4,05
8. I 63. 9—327—3666—104,6—2,85

EMA Ahven 245 ƏCHFM 1172, III põlvk. 1951/52. 1—3770—135,7—3,6
ISA Aadam H 4689
IE Mirdi H 25291 1943/44. 3—3342—138,1—4,13

ƏCHFM 5014 SILLI 1089/289

«Tee Kommunismile» kolh., Rapla raj.
IV põlvk. Sünd. 9 IV 1954 oma karjas.
Elk. 9 a. 514 kg, välimik 79,5 p., klass I. RTR 18. IV 1963.

17. II 58. 1—349—3280—115,1—3,51
22. III 59. 2—232—2978—106,5—3,58
26. IV 60. 3—281—3921—149,4—3,81
17. IV 61. 4—259—3444—137,1—3,98
21. III 62. 5—296—2496— 88,9—3,56

EMA Lonni 670, emk. III põlvk. 1959/60. 9—3969—146,9—3,70
EI Tõnu H 4456
EE Nelli 16, emk. II põlvk. 1951. 11—2762—92,4—3,35
EEI Tõnu H 3612
EEE Lehti, emk. I põlvk.
ISA Agu ƏCHF 189
IE Ristik I 22 ƏCHF 35—27199 1945/46. 1—4207—158,5—3,77

ƏCHFM 5016 TEELO 1625

«Tee Kommunismile» kolh., Rapla raj.
III põlvk. Sünd. 28. III 1957 oma karjas.
Elk. 6 a. 563 kg, välimik 80,0 p., klass I. RTR 18. IV 1963.

26. IX 59. 1—371—2825—100,3—3,55
11. XII 60. 2—309—3678—130,7—3,55
25. XII 61. 3—358—3617—135,4—3,74

EMA Tella 350, emk. II põlvk. 1956. 6—2915—113,2—3,88
EI Peedu, emk. pt.
EE Kirjak, emk. I põlvk.
ISA Karm ƏCHF 332
IE Brave 357 ƏCHF 971—28245 1950/51. 1—4881—185,7—3,80

ƏCHFM 5018 TINNO 1672

«Tee Kommunismile» kolh., Rapla. raj.
III põlvk. Sünd. 20. IV 1957 oma karjas.
Elk. 6 a. 558 kg, välimik 75,5 p., klass I. RTR 18. IV 1963.

25. X 59. 1—312—2872—106,3—3,70
10. X 60. 2—353—3342—123,8—3,70
30. X 61. 3—326—3205—117,2—3,66
2. XI 62. 4—336—3238—123,6—3,82

EMA Triinu 250, emk. II põlvk. 1953. 2—2242—82,0—3,66
EI Tõnu H 4456
EE Kirjak, emk. I põlvk.
ISA Karm ƏCHF 332
IE Brave 357 ƏCHF 971—28245 1950/51. 1—4881—185,7—3,80

ƏCHFM 5020 TANNA 1800

«Tee Kommunismile» kolh., Rapla. raj.
IV põlvk. Sünd. 10. II 1958 oma karjas.
Elk. 5 a. 2 k. 539 kg, välimik 78,0 p., klass I. RTR 18. IV 1963.

3. XII 60. 1—363—3321—123,8—3,73
27. I 62. 2—283—2941— 98,0—3,33
4. II 63. 3—303—3323—115,8—3,48

EMA Tõusik 324 ƏCHFM 3050, III põlvk. 1959/60. 5—3792—159,8—4,21
ISA Kõrgus ƏCHF 695
IE Kõrsik 29 ƏCHF 3929 1951. 6—4355—169,8—3,90

ƏCHFM 5022 FRIIDA 682

Purila sovh., Rapla raj.
IV põlvk. Sünd. 7. IV 1957 oma karjas.
Elk. 6 a. 544 kg. välimik 80,5 p., klass I. RTR 22. IV 1963.

25. IV 60. 1—217—1491— 59,0—3,96
12. VI 61. 2—445—3086—134,7—4,36
12. XII 62. 3—324—4763—178,0—3,73

EMA Nadja 175, emk. III põlvk. 1957/58. 2—2520—87,6—3,50
EI Laskur ƏCHF 200
EE Neelik 75 ƏCHFM 180—24912, II põlvk. 1950/51. 4—5579—217,6—3,90
ISA Jürka ƏCHF 684
IE Malve 448 ƏCHF 1843 1952. 1—4782—186,5—3,90

ƏCHFM 5024 MILKA 696/946

Purila sovh., Rapla raj.
III põlvk. Sünd. 1. V 1957 oma karjas.
Elk. 5 a. 11 k. 560 kg, välimik 81,5 p., klass I. RTR 22. IV 1963.

4. V 60. 1—331—1856— 76,4—4,12
7. VIII 61. 2—337—4099—160,2—3,96
1. X 62. 3—253—3827—159,1—4,15

EMA Lulla 71, emk. II põlvk.
1958. 4—5438—191,3—3,52
EI Lars H 4639
EE Hinda 71 ƏCHFM 794—25626, I põlvk.
1950. 1—4049—153,8—3,8
ISA Boodo ƏCHF 239
IE Liidi 79 ƏCHF 761—28011
1950. 2—5752—216,3—3,76

ƏCHFM 5026 TUKS 724

Purila sovh., Rapla raj.
III põlvk. Sünd. 1. VI 1957 oma karjas.
Elk. 5 a. 10 k. 572 kg, välimik 78,5 p., klass I. RTR 22. IV 1963.

6. V 60. 1—349—2590—105,8—4,08
15. VII 61. 2—554—3508—141,7—4,04

EMA Meesik 61, emk. II põlvk.
1959. 4—5390—218,4—4,05
EI Lindus ƏCHF 29—4754
EE Hipu 61 ƏCHFM 786—25618, I põlvk.
1952. 5343—203,0—3,80
ISA Boodo ƏCHF 239
IE Liidi 79 ƏCHF 761—28011
1950. 2—5752—216,3—3,76

ƏCHFM 5028 PÄRLI 798

Purila sovh., Rapla raj.
IV põlvk. Sünd. 4. IV 1958 oma karjas.
Elk. 5 a. 539 kg, välimik 80,0 p., klass I. RTR 22. IV 1963.

14. VII 60. 1—274—2508— 98,2—3,92
27. VI 61. 2—278—3181—129,4—4,07
24. VI 62. 3—260—3234—110,0—3,40

EMA Lote 119, emk. III põlvk.
1958. 5—3622—132,1—3,65
EI Lars H 4639
EE Esmik 18 HS 23398, II põlvk.
1948/49. 3500—120,7—3,45
ISA Boodo ƏCHF 239
IE Liidi 79 ƏCHF 761—28011
1950. 2—5752—216,3—3,76

ƏCHFM 5030 SIRJE 726

«Kevade» kolh., Paide raj.
IV põlvk. Sünd. 4. X 1953 oma karjas.
Elk. 9 a. 6 k. 526 kg, välimik 77,0 p., klass eliit. RTR 13. III 1963.

18. II 57. 1—256—3032—120,6—3,98
16. I 58. 2—289—4297—149,7—3,48
2. II 59. 3—305—4460—172,9—3,88
18. I 60. 4—300—4723—193,3—4,09
15. I 61. 5—269—3532—124,4—3,52
18. XI 62. 6—338—2970—103,4—3,48

EMA Saia 26, emk. III põlvk.

ISA Loorits, emk. pt.
II Linas ƏCHF 73—4798
IE Neljes H 25625
1949. 6—4134—173,1—4,19

ƏCHFM 5032 SÕSTAR 929

«Kevade» kolh., Paide raj.
IV põlvk. Sünd. 1955 om karjas.
Elk. 8 a. 552 kg, välimik 79,5 p., klass I. RTR 13. III 1963.

14. V 58. 1—316—2562— 95,4—3,72
VI 59. 2—254—2862—131,4—4,59
27. IV 60. 3—300—3647—146,0—4,01
9. V 61. 4—268—3586—145,8—4,06

EMA Saia 26, emk. III põlvk.

ISA Loorits, emk. pt.
II Linas ƏCHF 73—4798
IE Neljes H 25625
1949. 6—4134—173,1—4,19

ƏCHFM 5034 TULP 80

Käravete sovh., Paide raj.
IV põlvk. Sünd. 9. VI 1956 oma karjas.
Elk. 7 a. 1 k. 648 kg, välimik, 81,0 p., klass eliit. RTR 19. VII 1963.

8. IV. 60. 2—298—3733—147,3—3,95
23. IV 61. 3—252—4299—158,1—3,68
25. III 62. 4—371—5120—197,6—3,86

EMA Telma 97, emk. pt.
1951/52. 2—2352—94,8—4,00
EI Jaak, emk. pt.
EE Talma 26 H 25715
1949/50. 5—3958—151,6—3,83

ISA Äike 195, emk. III põlvk.
II Liin ƏCHF 256
IE Lemmik 6, emk. II põlvk.
1950/51. 2—5936—213,0—3,70

ƏCHFM 5036 ELLI 195

Käravete sovh., Paide raj.
III põlvk. Sünd. 28. I 1954 Nõmmküla sovh., Rakvere raj.
Elk. 9 a. 6 k. 760 kg, välimik 83,0 p., klass I. RTR 19. VII 1963.

7. VI 57. 1—271—2213— 75,2—3,40
20. V. 58. 2—261—4021—154,2—3,83
19. IV 59. 3—679—4717—173,0—3,67
27. VII 61. 4—252—3825—127,8—3,34
20. VII 62. 5—529—3125—114,3—3,65

EMA Nupu 150, emk. II põlvk.
1957/58. 4—5550—205,3—3,70
EI Leho, emk. pt.
EE Riisa 387 ƏCHFM 696—25524, I põlvk.
1950. 1—4611—170,6—3,70
ISA Lott ƏCHF 257
IE Liidi 44 ƏCHF 753—28003
1949. 2—4727—173,7—3,70

ƏCHFM 5038 TEELI 217

Käravete sovh., Paide raj.
III põlvk. Sünd. 19. II 1955 oma karjas.
Elk. 8 a. 5 k. 832 kg., välimik 80,5 p., klass I. RTR 19. VII 1963.

28. XII 57. 1—350—2752—112,1—4,07
6. II 59. 2—266—3487—130,4—3,74
20. I 60. 3—350—3957—154,8—3,91
17. IV 61. 4—449—4742—161,2—3,40

EMA Õunik 43, emk. II põlvk.
1955/56. 1—3080—107,8—3,50
EI Limbo 12, emk. pt.
EE Lehti, emk. I põlvk.
EII Pundar ƏCHF 116—4841
EIE Nr. 12 H 27009
1945/46. 1—2124—80,9—3,81
ISA Lott ƏCHF 257
IE Liidi 44 ƏCHF 28003
1949. 2—4727—173,7—3,70

ƏCHFM 5040 ETSI 701

Põdrangu sovh., Rakvere raj.
III põlvk. Sünd. 1. IV 1956 oma karjas.
Elk. 7 a. 592 kg, välimik 77,0 p., klass I. RTR 15. V 1963.

13. I 59. 1—280—3023—111,8—3,70
7. III 60. 2—330—3381—117,7—3,48
26. III 61. 3—328—3580—144,3—4,03
18. VI 62. 4—307—2696—104,0—3,86

EMA Nr. 109, emk. II põlvk.
1954/55. 3—3601—136,2—3,78
EI Nr. 30. emk. III põlvk.
EE Nr. 31, emk. I põlvk.
ISA Kõmm ƏCHF 701
IE Kora 358 ƏCHF 2095
1951. 2—5840—216,7—3,71

ЭСНFM 5042 VAIKNA 922

Põdrangu sovh., Rakvere raj.
IV põlvk. Sünd. 12. VI 1958 oma karjas.
Elk. 4 a. 11 k. 724 kg, välimik 80,0 p., klass I. RTR 15. V 1963.

7. XI 61. 2—319—2990—125,7—4,20
23. XI 62. 3—344—3966—145,0—3,60

EMA Nr. 187, emk. III põlvk.
1958/59. 5—4450—182,5—4,10
EI Paikal, emk. IV põlvk.
EE Nr. 95 ЭСНFM 2214, III põlvk.
1954/56. 3—5053—187,1—3,70
EII Peka 23, emk. III põlvk.
EIE Maara 281 ЭСНFM 286—25018,
IV põlvk.
1947/48. 2—3235—129,3—3,99
ISA Kõmm ЭСНF 701
IE Kora 358 ЭСНF 2095
1951. 2—5840—216,7—3,71

ЭСНFM 5044 MIRKA 613

Põdrangu sovh., Rakvere raj.
III põlvk. Sünd. 2. III 1954 oma karjas.
Elk. 8 a. 2 k. 594 kg, välimik 76,0 p., klass I. RTR 15. V 1963.

16. XI 58. 1—298—4078—150,9—3,70
26. XII 59. 2—341—4284—155,1—3,62
21. VI 61. 3—268—3928—145,3—3,70
15. VI 62. 4—381—3144—115,2—3,66

EMA Nr. 175, emk. II põlvk.
1958/59. 4—4347—160,8—3,70
EI Poiss 223, emk. pt.
EII Atleet XXXV H 4042
EIE Flecki 223 H 22193
1940/41. 2—4723—219,0—4,64
ISA Kõmm ЭСНF 701
IE Kora 358 ЭСНF 2095
1951. 2—5840—216,7—3,71

ЭСНFM 5046 SATTE 602

Põdrangu sovh., Rakvere raj.
IV põlvk. Sünd. 25. IV 1956 oma karjas.
Elk. 7 a. 608 kg, välimik 78,0 p., klass I. RTR 15. V 1963.

16. I 59. 1—309—3962—146,2—3,69
4. II 60. 2—579—4686—178,1—3,80
21. XI 61. 3—541—4503—161,8—3,59

EMA Nr. 215, emk. III põlvk.
4343—149,2—3,44
EI Paikal, emk. IV põlvk.
EE Nr. 137, emk. III põlvk.
2—3982—139,4—3,50
EII Peka 23, emk. III põlvk.
EIE Maara 281 ЭСНFM 286—25018,
IV põlvk.
1947/48. 2—3235—129,3—3,99
EEI Poiss 223, emk. pt.
EEE Nr. 64, emk. II põlvk.
ISA Ben ЭСНF 700
IE Helle 130, emk. pt.
1952/53. 2—4278—166,8—3,90

ЭСНFM 5048 LAUBIK 18

Vihula kolh., Rakvere raj.
III põlvk. Sünd. 27. IV 1957 oma karjas.
Elk. 6 a. 522 kg, välimik 78,0 p., klass I. RTR 28. IV 1963.

12. I 60. 1—305—2977—112,5—3,78
5. II 61. 2—389—3296—105,9—3,21
25. IV 62. 3—281—3162—114,1—3,61

EMA Liila 375, II põlvk.
1959. 7—1849—71,7—3,88
ISA Tõnu 42, emk. pt.
II Kallo ЭСНF 368
IE Nr. 186, emk. IV põlvk.

ЭСНFM 5050 NELLI 142

Vihula kolh., Rakvere raj.
III põlvk. Sünd. 7. V 1959 oma karjas.
Elk. 3 a. 11 k. 447 kg, välimik 80,0 p., klass I. RTR 28. IV 1963.

12. V 62. 1—332—3025—116,3—3,84

EMA Neelo 130, emk. II põlvk.
1957. 7—2905—135,1—4,65
EI Aadler, emk. pt.
EE Lehte, emk. I põlvk.
ISA Nestor ЭСНF 775
IE Torni 109 ЭСНFM 458—25200,
1952. 3—4989—194,6—3,90

ЭСНFM 5052 PALMI 50

«Võidulipu» kolh., Pärnu raj.
IV põlvk. Sünd. 10. IV 1956 oma karjas.
Elk. 7 a. 3 k. 509 kg, välimik 77,0 p., klass I. RTR 25. VII 1963.

7. III 60. 1—384—3600—125,5—3,49
14. VI 61. 2—321—3178—122,3—3,85
17. VII 62. 3—522—2961—97,6—3,30

EMA Kanni 645, emk. III põlvk.
1958/59. 3—3599—143,1—3,98
EI Lord, emk. pt.
EE Meeri 171, emk. II põlvk.
EII Lars-Rein ЭСНF 253
EIE Nupu, emk. pt.
3566—134,1—3,76
ISA Noor ЭСНF 638
IE Lusti ЭСНF 1789
1953. 2—4169—179,8—4,31

ЭСНFM 5054 KOIDIK 216

«Võidulipu» kolh., Pärnu raj.
III põlvk. Sünd. 1952 oma karjas.
Elk. 11 a. 558 kg, välimik 79,0 p., klass I. RTR 24. 24. VII 1963.

20. XI 58. 3—393—3256—131,6—4,04
25. XII 59. 4—315—3540—144,6—4,08
2. III 61. 5—332—3581—138,6—3,87
3. VIII 62. 6—362—3091—118,8—3,84

EMA Tähik 125, emk. II põlvk.
3440—142,1—4,13
ISA Lord, emk. pt.
II Lars-Rein ЭСНF 253
IE Nupu, emk. pt.
3566—134,1—3,76
IEI Pikker H 3868
IEE Nupu, emk. pt.

ЭСНFM 5056 PÜHIK 512

«Võidulipu» kolh., Pärnu raj.
IV põlvk. Sünd. 1952 oma karjas.
Elk. 11 a. 500 kg, välimik 76,5 p., klass I. RTR 25. VII 1963.

16. III 58. 4—267—3112—129,5—4,16
20. III 59. 5—256—2828—111,9—3,96
20. III 60. 6—281—2825—107,8—3,82
14. III 61. 7—290—2847—106,2—3,73
12. III 62. 8—294—2543— 98,3—3,87

EMA Õnne 428, emk. III põlvk. 1958. 7—3855—155,5—4,03
EI Juku, emk. pt.
EE Tähik 125, emk. II põlvk. 3440—142,3—4,13
EII Komeet, emk. pt.
EIE Lehti, emk. pt. 4377—183,8—4,20
ISA Purka, emk. pt.
II Juku, emk. pt.
IE Meeta, emk. IV põlvk. 6—2997—104,8—3,50
III Komeet, emk. pt.
IIE Lehti, emk. pt. 4377—183,8—4,20
IEI Atleet H 3896
IEE Teesi, emk. III põlvk. 1948/49. 2141—87,5—4,09

ЭСНFM 5058 PEDE 114

«Kaardiväelase» kolh., Paide raj.
III põlvk. Sünd. 25. XII oma karjas.
Elk. 3 a. 4 k. 382 kg, välimik 77,0 p., klass I. RTR 10. V 1963.

21. III 62. 1—303—2965—124,0—4,18
17. IV 63. 2—286—4196—152,9—3,64

EMA Päits 230 ЭСНFM 1514, II põlvk. 1953. 3—4270—158—3,70
ISA Leidur 2170, emk. pt.
II Lont ЭСНF 391
IE Kuku ЭСНF 2605 1959. 6—5702—221,0—3,88

ЭСНFM 5060 KILLI 135

«Kaardiväelase» kolh., Paide raj.
IV põlvk. Sünd. 28. XI 1957 oma karjas.
Elk. 5 a. 5 k. 545 kg, välimik 78,0 p., klass I. RTR 10. V 1963.

7. II 60. 1—327—3877—138,6—3,57
30. XII 60. 2—340—3053—127,4—4,17
12. XII 61. 3—403—4821—172,3—3,57

EMA Kilk 1340, emk. III põlvk. 1962. 5—3815—151,6—3,97
EI Pärgel ЭСНF 390
EE Kulli 327, emk. II põlvk. 1957. 5—4655—176,9—3,80
EEI Poiss H 4648
ISA Linas ЭСНF 837
IE Hexe 572 ЭСНF 3031 1955/56. 1—3876—147,5—3,80

ЭСНFM 5062 TIINA 137

«Kaardiväelase» kolh., Paide raj.
IV põlvk. Sünd. 30 XI 1957 oma karjas.
Elk. 5 a. 5 k. 558 kg, välimik 76,0 p., klass I. RTR 10. V 1963.

6. XII 60. 1—291—3443—127,1—3,69
12. II 62. 2—276—3619—136,6—3,77
7. II 63. 3—267—3544—131,7—3,71

EMA Triinu 2368, emk. III põlvk. 1958. 7—5865—210,2—3,58
EI Poiss H 4648
EE Tähik 141, emk. II põlvk. 1951. 4—3383—120,4—3,56
EEI Alik, emk. pt.
EEE Lehik, emk. I põlvk.
ISA Pärgel ЭСНF 390
IE Liti ЭСНF 2651 1953. 4—6861—288,8—4,20

ЭСНFM 5064 MIRDI 211

«Kaardiväelase» kolh., Paide raj.
IV põlvk. Sünd. 24. V 1958 oma karjas.
Elk. 4 a. 11 k. 508 kg, välimik 76,0 p., klass I. RTR 10. V 1963.

15. IV 61. 1—293—3586—132,9—3,71
23. III 62. 2—297—3641—130,4—3,58

EMA Mustu 147, emk. III põlvk. 1956. 4—3717—130,9—3,52
EI Poiss H 4648
EE Milla, emk. II põlvk.
ISA Linas ЭСНF 837
IE Hexe 572 ЭСНF 3031 1955/56. 1—3876—147,5—3,80

ЭСНFM 5066 VEELI 266

«Kaardiväelase» kolh., Paide raj.
IV põlvk. Sünd. 8 II 1959 oma karjas.
Elk. 4 a. 3 k. 506 kg, välimik 77,0 p., klass I. RTR 10. V 1963.

27. III 61. 1—331—4042—143,0—3,54
20. IV 62. 2—304—4164—158,9—3,82
23. IV 63. 3—284—4768—168,4—3,53

EMA Veega 2309 ЭСНFM 3612, III põlvk. 1960. 2—4368—153,1—3,51
ISA Roorda Kees ЭСНF 791
IE Roorda Lokke 20 FRS 267589 2.1—357—5066—218,9—4,32

ЭСНFM 5068 SELLA 301

«Kaardiväelase» kolh., Paide raj.
IV põlvk. Sünd. 24. III 1959 oma karjas.
Elk. 4 a. 1 k. 490 kg, välimik 76,0 p., klass eliit. RTR 10. V 1963.

17. IX 61. 1—299—3788—155,4—4,10

EMA Siira 2400, emk. III põlvk. 1957. 9—5706—209,0—3,60
EI Poiss H 4678
EE Lehik, emk. II põlvk.
ISA Nabras ЭСНF 389
IE Noorus ЭСНF 1711 3—4—5—6—7 keskm. 6221—268,8—4,32

ƏCHFM 5070 TIA 304

«Kaardiväelase» kolh., Paide raj.
IV põlvk. Sünd. 13. IV 1959 oma karjas.
Elk. 4 a. 1 k. 523 kg, välimik 79,5 p., klass I. RTR 10. V 1963.

9. IX 61. 1—389—3711—144,7—3,90

EMA Tia 1120 ƏCHFM 2758, III põlvk.
1956. 1—3114—115,6—3,71

9. XII 62. 2—315—3976—161,6—4,06

ISA Pillar 4, emk. pt.
II Prints ƏCHF 327
IE Lumik 407 ƏCHFM 2730, IV põlvk.
1957. 4—7467—313,0—4,19

ƏCHFM 5072 EESI 308

«Kaardiväelase» kolh., Paide raj.
IV põlvk. Sünd. 10. V 1959 oma karjas.
Elk. 4 a. 454 kg, välimik 74,5 p., klass eliit. RTR 10. V 1963.

10. XII 61. 1—345—4121—160,6—3,89

EMA Eha 451, emk. III põlvk.
1958. 4—5907—217,9—3,69
EI Poiss H 4648

13. I 63. 2—393—3427—125,9—3,67

ISA Pillar 4, emk. pt.
II Prints ƏCHF 327
IE Lumik 407 ƏCHFM 2730, IV põlvk.
1957. 4—7467—313,0—4,19

ƏCHFM 5074 SALLI 311

«Kaardiväelase» kolh., Paide raj.
IV põlvk. Sünd. 9. V 1959 oma karjas.
Elk. 4 a. 536 kg, välimik 73,5 p., klass I. RTR 10. V 1963.

14. I 62. 1—269—3342—130,0—3,89

EMA Solli 50 ƏCHFM 1502, III põlvk.
1956. 7—4830—173,0—3,58

ISA Pillar 4, emk. pt.
II Prints ƏCHF 327
IE Lumik 407 ƏCHFM 2730, IV põlvk.
1957. 4—7467—313,0—4,19

ƏCHFM 5076 VIIA 322

«Kaardiväelase» kolh., Paide raj.
IV põlvk. Sünd. 7. VII 1959 oma karjas.
Elk. 3 a. 10 k. 472 kg, välimik 75,0 p., klass eliit. RTR 10. V 63.

12. III 62. 1—310—4098—154,0—3,76

EMA Viiu 2365, III põlvk.
1957/58. 3—6048—188,0—3,11
EI Pari 650, emk. pt.
EE Valli, emk. II põlvk.
EII Pärgel H 4202
EIE Amanda H 25833
1944/45. 2—2185—84,4—3,86

27. II 63. 2—321—3410—135,3—3,96

ISA Pillar 4, emk. pt.
II Prints ƏCHF 327
IE Lumik 407 ƏCHFM 2730, IV põlvk.
1957. 4—7467—313,0—4,19

ЭСНFM 5078 OHE 327

«Kaardiväelase» kolh., Paide raj.
IV põlvk. Sünd. IV 1959 oma karjas.
Elk. 4 a. 1 k. 490 kg, välimik 80,5 p., klass I. RTR 10. V 1963.

21. III 62. 1—298—3336—124,8—3,74

14. III 63. 2—324—3289—126,9—3,85

EMA Nelli, emk. III põlvk.
EI Pärgel ЭСНF 390
EE Veera, emk. II põlvk.
EEI Pari 650, emk. pt.
ISA Pillar 4, emk. pt.
II Prints ЭСНF 327
IE Lumik 407 ЭСНFM 2730, IV põlvk.
1957. 4—7467—313,0—4,19

ЭСНFM 5080 MAIU 338

«Kaardiväelase» kolh., Paide raj.
IV põlvk. Sünd. 24. IX 1959 oma karjas.
Elk. 3 a. 7 k. 485 kg, välimik 78,0 p., klass I. RTR 10. V 1963.

3. I 62. 1—257—3209—122,5—3,81

EMA Maime 750, emk. III põlvk.
1959. 4—5536—202,1—3,65
EI Vali H 9—4734
EE Mirti 83, emk. II põlvk.
1951/52. 6—2803—104,0—3,71
ISA Pillar 4, emk. pt.
II Prints ЭСНF 327
IE Lumik 407 ЭСНFM 2730, IV põlvk.
1957. 4—7467—313,0—4,19

ЭСНFM 5082 TEELI 1855

«Kaardiväelase» kolh., Paide raj.
IV põlvk. Sünd. 1957 oma karjas.
Elk. 6 a. 673 kg, välimik 81,0 p., klass I. RTR 10. V 1963.

11. II 61. 2—241—3351—125,4—3,74

22. I 62. 3—353—4246—192,4—4,53

EMA Teesi 17 ЭСНFM 1480, III põlvk.
1951/52. 3—4883—175,8—3,6
ISA Prints II, emk. pt.
II Prints ЭСНF 327
IE Taimi 8 ЭСНF 1583
1954/55. 7—6389—260,8—4,08

ЭСНFM 5084 LIINE 1875

«Kaardiväelase» kolh., Paide raj.
IV põlvk. Sünd. 1957 oma karjas.
Elk. 6 a. 518 kg, välimik 76,5 p., klass I. RTR 10. V 1963.

23. III 61. 2—323—3513—147,6—4,20

16. V 62. 3—639—4052—167,0—4,12

EMA Liebe 291, emk. III põlvk.
1961/62. 10—2545—99,4—3,90
EI Tõnu, emk. pt.
EE Lille, emk. II põlvk.
EII Lindberg H 2363
ISA Pärgel ЭСНF 390
IE Liti ЭСНF 2651
1953. 4—6861—288,8—4,20

ƏCHFM 5086 ELTSA 1965

«Kaardiväelase» kolh., Paide raj.
III põlvk. Sünd. 1957 oma karjas.
Elk. 6 a. 538 kg, välimik 76,5 p., klass I. RTR 10. V 1963.

29. X 60. 2—266—3889—156,2—4,02
15. X 62. 3—215—2024—72,6—3,59

EMA Eeva ƏCHFM 542—25366, II põlvk.
1955/56. 9—3397—139,9—4,12
ISA Pärgel ƏCHF 390
IE Liti ƏCHF 2651
1953. 4—6861—288,8—4,20

ƏCHFM 5088 MUSTI 1870

«Kaardiväelase» kolh., Paide raj.
III põlvk. Sünd. 1957 oma karjas.
Elk. 6 a. 579 kg, välimik 76,0 p., klass I. RTR 10. V 1963.

24. IV 60. 2—173—1367— 54,3—3,97
4. II 62. 3—292—3425—136,2—3,98
5. XII 62. 4—381—3069—118,2—3,85

EMA Mugul 43, emk. II põlvk.
1952. 7—3189—114,8—3,60
EI Naatan VII H 3627
ISA Prints II, emk. pt.
II Prints ƏCHF 327
IE Taimi 8 ƏCHF 1583
1954/55. 7—6389—260,8—4,08

ƏCHFM 5090 TIA 1894

«Kaardiväelase» kolh., Paide raj.
IV põlvk. Sünd. IV 1957 oma karjas.
Elk. 6 a. 1 k. 606 kg, välimik 76,5 p., klass I. RTR 16. V 1963.

28. I 61. 1—183—1183— 46,7—3,95
3. III 62. 2—340—3453—129,7—3,76
10. IV 63. 3—267—3388—125,2—3,69

EMA Tare 1093, emk. III põlvk.
EI Prints, emk. pt.
EE Tähti 290 ƏCHFM 1528, II põlvk.
1953. 2—3042—115,5—3,80
ISA Prints II, emk. pt.
II Prints ƏCHF 327
IE Taimi 8 ƏCHF 1583
1954/55. 8—6389—260,8—4,08

ƏCHFM 5092 LEIVO 1907/317

«Kaardiväelase» kolh., Paide raj.
IV põlvk. Sünd. 1957 oma karjas.
Elk. 6 a. 4 k. 574 kg, välimik 76,5 p., klass I. RTR 10. V 1963.

23. I 61. 1—239—2060—73,0—3,54
28. III 62. 2—294—3704—145,8—3,94

EMA Leimo 1364, emk. III põlvk.
1961/62. 5—4260—142,8—3,35
EI Pärgel ƏCHF 390
EE Lemmik 285, II põlvk.
1955/56. 2—2434—106,4—4,37
ISA Prints II, emk. pt.
II Prints ƏCHF 327
IE Taimi 8 ƏCHF 1583
1954/55. 7—6389—260,8—4,08

ƏCHFM 5094 KADRI 1972

«Kaardiväelase» kolh., Paide raj.
III põlvk. Sünd. 30. IV 1958 oma karjas.
Elk. 5 a. 526 kg, välimik 74,5 p., klass I. RTR 10. V 1963.

16. I 61. 1—309—3161—120,1—3,80
18. I 62. 2—263—3521—141,5—4,02

EMA Kulli 327, emk. II põlvk.
1957. 5—4655—176,9—3,80
EI Poiss H 4648
ISA Leidur 2170, emk. pt.
II Lont ƏCHF 391
IE Kuku 738 ƏCHF 2605
1959. 6—5702—221,0—3,88

ƏCHFM 5096 UULI 2062

«Kaardiväelase» kolh., Paide raj.
IV põlvk. Sünd. 24. III 1955 oma karjas.
Elk. 8 a. 1 k. 633 kg, välimik 75,5 p., klass eliit. RTR 10. V 1963.

14. X 62. 5—372—5234—239,3—4,57

EMA Ummi 471 ƏCHFM 2764, III põlvk.
1959. 6—5333—201,4—3,78
ISA Lont ƏCHF 391
IE Reet ƏCHF 337—27551
4—5 keskm. 6094—254,7—4,18

ƏCHFM 5098 LIIA 2272

«Kaardiväelase» kolh., Paide raj.
IV põlvk. Sünd. 10. V 1956 oma karjas.
Elk. 7 a. 579 kg, välimik 74,5 p., klass I. RTR 10. V 1963.

10. XII 60. 3—289—3736—139,6—3,74
18. I 62. 4—273—3568—126,1—3,53
12. XII 62. 5—374—3713—130,2—3,50

EMA Liie 289, emk. III põlvk.
1955. 3—4988—171,8—3,48
EI Tõnu, emk. pt.
EE Lehik, emk. II põlvk.
EII Lindberg H 2363
ISA Lont ƏCHF 391
IE Reet ƏCHF 337—27551
4—5 keskm. 6094—254,7—4,18

ƏCHFM 5100 TIIA 2324

«Kaardiväelase» kolh., Paide raj.
III põlvk. Sünd. 3. IV 1956 oma karjas.
Elk. 7 a. 1 k. 621 kg, välimik 76,0 p., klass I. RTR 10. V 63.

27. XI 61. 4—289—3428—131,4—3,83

EMA Tähti 290 ƏCHFM 1528, II põlvk.
1956/57. 4—4753—171,0—3,60
ISA Pärgel ƏCHF 390
IE Liti ƏCHF 2651
1953. 4—6861—288,8—4,20

ƏCHFM 5102 NAADI 44

Sauga sovh., Pärnu raj.
III põlvk. Sünd. 1955 oma karjas.
Elk. 8 a. 454 kg, välimik 74,0 p., klass I. RTR 29. VII 1963.

30. III 58. 1—648—1939— 67,7—3,49
1. IV 60. 2—315—3344—126,2—3,77
22. IV 61. 3—294—2801—101,5—3,62
26. IV 62. 4—318—2825— 98,9—3,50

EMA Milli 337, emk. II põlvk. 1954. 6—1940—63,6—3,28
EI Mats 107, emk. pt.
EE Helde, emk. I põlvk.
ISA Loit 1034, emk. pt.
II Leo ƏCHF 250
IE Reesi, emk. IV põlvk.
IEI Villem H 4432
IEE Pupe, emk. III põlvk. 1948/49. 3750—149,2—3,92

ƏCHFM 5104 PILVE 404

«Tuleviku» kolh., Harju raj.
IV põlvk. Sünd. 4. IV 1958 oma karjas.
Elk. 5 a. 8 k. 505 kg, välimik 77,0 p., klass I. RTR 23. XI 63.

20. IX 62. 1—257—2626—108,2—4,12

EMA Sepsik 198, emk. III põlvk. 1957/58. 8—3073—107,6—3,50
EI Viljam ƏCHF 111—4836
EE Maimu, emk. II põlvk.
ISA Voori 10 ƏCHF 454
IE Toti 86, emk. pt. 1950. 4—4954—183,3—3,70

ƏCHFM 5106 TALVIK 502

«Tuleviku» kolh., Harju raj.
III põlvk. Sünd. 18. V 1959 oma karjas.
Elk. 4 a. 6 k. 481 kg, välimik 76,0 p., klass I. RTR 23. XI 1963.

20. IV 62. 1—287—2666—108,3—4,06
14. V 63. 2—273—2710—97,7—3,61

EMA Sille 44 ƏCHFM 346—25080, II põlvk. 1948/49. 1—2625—91,5—3,50
ISA Naatur ƏCHF 776
IE Nalja ƏCHF 5959 4—5 keskm. 4586—199,9—4,36

ƏCHFM 5108 VELME 240/904

«Tuleviku» kolh., Harju raj.
IV põlvk. Sünd. 14. IV 1953 oma karjas.
Elk. 10 a. 7 k. 536 kg, välimik 76,0 p., klass I. RTR 23. XI 1963.

5. IV 57. 2—290—2803—111,8—3,99
10. IV 58. 3—275—2183— 81,9—3,75
28. V 59. 4—285—2507— 91,1—3,63
15. VI 60. 5—278—2044— 74,2—3,63
14. V 61. 6—287—2326—80,7—3,47
19. IV 62. 7—303—2271—75,9—3,34

EMA Anni 388, emk. III põlvk. 1958/59. 5—3912—133,2—3,40
EI Leks ƏCHF 133—4858
EE Kalli, emk. II põlvk.
ISA Pärt 318, emk. pt.
II Moorits ƏCHF 107—4832
IE Palmik ƏCHF 503—27717 1948/49. 2—4043—140,4—3,47

ЭCHFM 5110 VALLI 869

«Tuleviku» kolh., Harju raj.
IV põlvk. Sünd. 14. II 1953 oma karjas.
Elk. 10 a. 9 k. 500 kg, välimik 75,0 p., klass I. RTR 23. XI 1963.

20. X 57. 3—294—4559—164,7—3,61
15. X 58. 4—394—3369—125,3—3,72
9. XII 59. 5—395—3953—148,7—3,76
18. III 61. 6—299—3077—116,5—3,79
24. III 62. 7—293—2865—103,2—3,60
22. III 63. 8—284—2376— 88,1—3,71

EMA Mirdi 205, emk. III põlvk.
1950: 5—2265—81,5—3,60
ISA Leidur ЭCHF 186
IE Nr. 61 H 22381
1943/44. 3676—132,1—3,82

ЭCHFM 5112 MALLE 1364

«Tuleviku» kolh., Harju raj.
IV põlvk. Sünd. 8. IV 1955 oma karjas.
Elk. 8 a. 7 k. 500 kg, välimik 75,5 p., klass I. RTR 23. XI 1963.

1. IX 58. 1—374—2400— 82,6—3,43
20. XI 59. 2—356—3204—114,2—3,56
31. I 61. 3—324—3580—134,9—3,77
30. III 62. 4—277—3307—116,0—3,51
8. III 63. 5—299—3222—103,6—3,22

EMA Alla 385, emk. III põlvk.
1958/59. 5—4030—130,2—3,23
EI Leks ЭCHF 133—4858
EE Mai 159, emk. II põlvk.
1951/52. 4—2411—77,2—3,20
ISA Sultan 522, emk. pt.
II Moorits ЭCHF 107—4832
IE Siiri 23, emk. IV põlvk.
1951/52. 2—1668—58,4—3,50
IEI Ruudi ЭCHF 113—4838

ЭCHFM 5114 TRAAVI 809

«Tuleviku» kolh., Harju raj.
IV põlvk. Sünd. 3. VII 1952 oma karjas.
Elk. 11 a. 4 k. 503 kg, välimik 74,0 p., klass I. RTR 23. XI 63.

3. VI 57. 2—242—2432— 94,7—3,89
31. V 58. 3—426—2760—108,1—3,92
28. X 59. 4—369—3855—145,4—3,77
16. II 61. 5—328—3069—124,6—4,06
12. VI 62. 6—274—2686—103,6—3,86

EMA Mirti 96, emk. III põlvk.
1952. 4—2098—69,2—3,30
ISA Rein ЭCHF 36—4761
IE Ulvi ЭCHF 261—27475
1945/46. 1—2685—104,8—3,90

ƏCHFM 5116 AARIA 190

«Tuleviku» kolh., Harju raj.
IV põlvk. Sünd. 3. VIII 1957 oma karjas.
Elk. 6 a. 4 k. 538 kg, välimik 76,5 p., klass I. RTR 23. XI 1963.

10. VII 60. 1—274—2304— 88,9—3,86
30. VI 61. 2—376—2458—105,4—4,29
1. IX 62. 3—323—3491—141,7—4,06

EMA Peti 376, emk. III põlvk.
1959/60. 4—2030—74,5—3,67
EI Tõnu 146, emk. III põlvk.
EE Valli 207, emk. II põlvk.
1950. 5—2237—73,8—3,30
EII Loit H 4618
EIE Lehti HS 22552, II põlvk.
1940/41. 4222—158,9—3,79
EEI Tõrrek H 3586
ISA Rooli ƏCHF 452
IE Ristik 751 ƏCHF 1433
1949. 1—3128—122,0—3,90

ƏCHFM 5118 NETI 87

«Tuleviku» kolh., Harju raj.
III põlvk. Sünd. 13. VII 1956 oma karjas.
Elk. 7 a. 4 k. 621 kg, välimik 75,0 p., klass I. RTR 23. XI 1963.

10. VI 60. 1—569—2116—82,3—3,89
29. IV 62. 2—551—3175—131,5—4,14

EMA Toti 80, emk. II põlvk.
1950. 2—1963—64,8—3,30
ISA Rooli ƏCHF 452
IE Ristik 751 ƏCHF 1433
1949. 1—3128—122,0—3,90

ƏCHFM 5120 KALLI 1069/392

«Tuleviku» kolh., Harju raj.
IV põlvk. Sünd. 12. IV 1954 oma karjas.
Elk. 9 a. 8 k. 585 kg, välimik 77,0 p., klass I. RTR 23. XI 1963.

20. X 58. 1—405—2762—109,9—3,98
13. III 60. 2—303—3019—125,3—4,15
8. III 61. 3—319—2885—118,1—4,09
4. V 62. 6—587—2598—106,2—4,09

EMA Liblik 322, emk. pt.
1957/58. 3—3178—113,8—3,58
EI Moorits ƏCHF 107—4832
EE Lustik 15, emk. IV põlvk.
1950. 3—3138—100,4—3,20
EEI Jauram, emk. pt.
EEE Tonna, emk. III põlvk.
ISA Tõnu 315, emk. III põlvk.
II Moorits ƏCHF 107—4832
IE Silli 21, emk. II põlvk.
1950. 3—2404—93,8—3,90
IEI Aadam H 3997
IEE Nolli HS 22544, I põlvk.
1946/47. 7—3389—142,7—4,21

ЭСНFM 5122 PRILLA 773/904

«Tuleviku» kolh., Harju raj.
IV põlvk. Sünd. 20. V 1952 oma karjas.
Elk. 11 a. 6 k. 538 kg, välimik 76,0 p., klass I. RTR 23. XI 1963.

28. I 57. 3—276—2575—109,0—4,23
22. I 58. 4—412—2504— 99,6—3,98
16. V 59. 5—263—2766—119,2—4,31
15. IV 60. 6—280—3173—127,1—4,01
18. III 61. 7—289—3025—105,2—3,48
14. III 62. 8—334—3487—133,9—3,84
17. IV 63. 9—228—2355—108,7—4,62

EMA Pilvik 271, emk. IV põlvk. 1957/58. 4—3718—143,7—3,86
EI Ruudi ЭСНF 113—4838
EE Olli 71, emk. III põlvk. 1951/52. 8—1262—46,7—3,70
ISA Tõnu 315, emk. III põlvk.
II Moorits ЭСНF 107—4832
IE Silli 21, emk. II põlvk. 1950. 3—2404—93,8—3,90
IEI Aadam H 3997
IEE Nolli HS 22544, I põlvk. 1946/47. 7—3389—142,7—4,21

ЭСНFM 5124 NR. 135 I

Hulja sovh., Rakvere raj.
IV põlvk. Sünd. 23. III 1956 oma karjas.
Elk. 7 a. 1 k. 568 kg, välimik 72,5 p., klass eliit. RTR 20. V 1963.

12. IX 58. 1—329—3932—139,0—3,55
4. XII 59. 2—281—2942—106,9—3,63
29. IX 60. 3—269—2244— 87,3—3,89
7. I 62. 4—364—4825—190,4—3,95
7. II 63. 5—267—2413— 83,4—3,45

EMA Malve 375, emk. III põlvk. 1957/58. 3—4925—168,7—3,43
EI Moks ЭСНF 258
EE Malve 471 ЭСНFM 1666, II põlvk. 1954. 3—4360—167,7—3,85
ISA Pikker 256, emk. pt.
II Pilk ЭСНF 103—4828
IE Amanda 428 ЭСНFM 1727 1952. 1—5237—194,9—3,72

ЭСНFM 5126 NR. 136

Hulja sovh., Rakvere raj.
III põlvk. Sünd. 26. III 1956 oma karjas.
Elk. 7 a. 2 k. 639 kg, välimik 77,0 p., klass I. RTR 20. V 1963.

15. VI 58. 1—309—4212—151,4—3,59
1. VII 59. 2—306—3696—151,5—4,10
27. VI 60. 3—210—3021—106,0—3,51
26. V 61. 4—329—3456—130,7—3,78
15. V 62. 5—261—3144—111,3—3,54

EMA Nr. 200 ЭСНFM 2168, II põlvk. 1955. 7—4834—200,6—4,15
ISA Pikker 256, emk. pt.
II Pilk ЭСНF 103—4828
IE Amanda 428 ЭСНF 1727 1952. 1—5237—194,9—3,72

ЭСНFM 5128 NR. 143 II

Hulja sovh., Rakvere raj.
IV põlvk. Sünd. 24. XII 1955 Rakvere Põllumajandusloomade Kunstliku Seemenduse Jaam, Rakvere raj.
Elk. 7 a. 5 k. 688 kg, välimik 81,0 p., klass I. RTR 20. V 1963.

15. X 58. 1—300—4312—148,7—3,45
16. I 60. 2—390—4068—150,9—3,71
24. V 61. 3—606—4354—132,3—3,04

EMA Jõulik 143 ЭСНFM 4800, III põlvk.
1960/61. 5—3529—136,0—3,85

ISA Lord ЭСНF 558
IE Astoria 169 ЭСНF 1413
1951. 1—3224—130,9—4,10

ЭСНFM 5130 NR. 159

Hulja sovh., Rakvere raj.
III põlvk. Sünd. 10. V 1956 oma karjas.
Elk. 7 a. 538 kg, välimik 79,0 p., klass eliit. RTR 10. V 1963.

1. XII 58. 1—299—4380—165,0—3,77
16. XII 59. 2—325—3843—148,1—3,85
11. II 61. 3—323—3741—133,2—3,56
6. II 62. 4—334—2824—102,1—3,62

EMA Nr. 101, emk. II põlvk.
1955. 6—6503—214,6—3,30

ISA Pikker 256, emk. pt.
II Pilk ЭСНF 103—4828
IE Amanda 428 ЭСНF 1727
1952. 1—5237—194,9—3,72

ЭСНFM 5132 SAIDA 977

«Rahva Võidu» kolh., Harju raj.
III põlvk. Sünd. 5. VII 1955 oma karjas.
Elk. 8 a. 5 k. 667 kg, välimik 78,0 p., klass I. RTR 2. XII 1963.

7. VI 58. 1—340—2829—102,0—3,61
25. VI 59. 2—555—3391—119,8—3,53
4. V 61. 3—376—4297—139,0—3,23
26. VII 62. 4—463—4566—173,1—3,79

EMA Meeda 601, emk. III põlvk.
1960. 6—5528—213,1—3,85
EI Villo ЭСНF 168—4898
EE Meesi 150, emk. II põlvk.
1951/52. 3631—122,1—3,36
EEI Jaak H 3363
EEE Mirta, emk. I põlvk.

ISA Paavo 292, emk. III põlvk.
II Priidu ЭСНF 217
IE Aasa 532 HS 22292, II põlvk.
1950/51. 8—5848—212,0—3,63

ЭСНFM 5134 PILDI 1657

«Rahva Võidu» kolh., Harju raj.
IV põlvk. Sünd. 8. XI 1957 oma karjas.
Elk. 6 a. 1 k. 541 kg, välimik 78,5 p., klass eliit. RTR 3. XII 1963.

24. XII 60. 1—373—3595—129,2—3,59
22. III 62. 2—316—4368—165,9—3,80

EMA Maarik 155 ЭСНFM 1196, III põlvk.
1958/59. 11—4027—152,1—3,78

ISA Prints 519 ЭСНF 616
IE Virge 522 ЭСНF 1191
1954/55. 9—4306—167,9—3,90

ЭСНFM 5136 AANE 1317

«Rahva Võidu» kolh., Harju raj.
IV põlvk. Sünd. 7. XI 1956 oma karjas.
Elk. 7 a. 1 k. 602 kg, välimik 77,5 p., klass I. RTR 3. XII 1963.

1. V 60. 1—276—2602— 98,8—3,80
13. V 61. 2—264—3586—129,7—3,62
20. IV 62. 3—270—3445—128,6—3,73

EMA Tulli 344 ЭСНFM 3012, III põlvk.
1956/57. 4—3964—150,1—3,79

ISA Prints ЭСНF 616
II Virge 522 ЭСНF 1191
1954/55. 9—4306—167,9—3,90

ЭСНFM 5138 LIILU 1919

«Rahva Võidu» kolh., Harju raj.
IV põlvk. Sünd. 3. IX 1958 oma karjas.
Elk. 5 a. 3 k. 579 kg, välimik 77,0 p., klass I. RTR 3. XII 1963.

3. VI 61. 1—546—2681—104,1—3,88

EMA Kesta 69, emk. III põlvk.
1959/60. 4—4601—159,6—3,46
EI Villo ЭСНF 168—4898
EE Tähti 138, emk. II põlvk.
1953/54. 3796—125,2—3,30
EEI Jaak H 3363
EEE Mooni, emk. I põlvk.

ISA Priidu ЭСНF 617
IE Lehik 527 H 25981
1951/52. 7—5543—232,8—4,20

ЭСНFM 5140 LEIDI 1922

«Rahva Võidu» kolh., Harju raj.
IV põlvk. Sünd. 19. IX 1958 oma karjas.
Elk. 5 a. 2 k. 564 kg, välimik 77,0 p., klass I. RTR 3. XII 1963.

1. IV 61. 1—365—2545—95,2—3,74
2. V 62. 2—275—2998—120,0—4,00

EMA Vesta 544 ЭСНFM 3768, III põlvk.
1958/59. 2—4266—168,9—3,96

ISA Priidu ЭСНF 617
IE Lehik 527 H 25981
1951/52. 7—5543—232,8—4,20

ЭСНFM 5142 TESSI 47

Audru sovh., Pärnu raj.
III põlvk. Sünd. 10. III 1958 Tšapajevi-nim. kolh. Pärnu raj.
Elk. 5 a. 8 k. 608 kg, välimik 77,0 p., klass I. RTR 26. XI 1963.

19. IV 61. 2—306—3493—123,4—3,53
13. V 62. 3—320—3784—144,1—3,81

EMA Kirju, emk. II põlvk.
1959. 4500—171,0—3,80
EI Logan ЭСНF 19—4744
EE Kirjes, emk. I põlvk.

ISA Aku 21, emk. pt.
II Laskur ЭСНF 200
IE Kiki 174, emk. pt.

ЭСНFM 5144 LIINE 118

Audru sovh., Pärnu raj.
III põlvk. Sünd. 1954 «Bolševiku» kolh., Pärnu raj.
Elk. 9 a. 456 kg, välimik 77,5 p., klass I. RTR 26. XI 1963.

1958. 2—3165—123,7—3,91
14. III 61. 5—323—2515—94,1—3,74
2. IV 62. 6—300—2768—100,4—3,62

EMA Kirjes 194, emk. II põlvk.
1953. 2—1894—65,3—3,45
ISA Naks ЭСНF 403
IE Kiire ЭСНF 1785
1954. 3—5890—265,8—4,51

ЭСНFM 5146 PUNA 153

Audru sovh., Pärnu raj.
III põlvk. Sünd. 12. VII 1958 Mitšurini-nim. kolh. Harju raj.
Elk. 5 a. 4 k. 587 kg, välimik 76,5 p., klass I. RTR 26. XI 1963.

17. II 61. 1—359—2427—93,1—3,84
20. V 62. 2—315—3243—120,0—3,70

EMA Pauliine 1098, emk. II põlvk.
1961/62. 3—3454—139,1—4,03
EI Kaur ЭСНF 319
EE Pauna 496, emk. I põlvk.
1957/58. 3—4230—169,5—4,00
EEI Adolf ЭСНF 191
EEE Punik 61, ep.
ISA Saks 838, emk. pt.
II Peedu ЭСНF 170—4900
IE Palli 309, emk. IV põlvk.
1957. 4333—151,8—3,50
IEI Tõllu, emk. pt.
IEE Lehta 48, emk. III põlvk.
1950. 1—1473—60,4—4,10

ЭСНFM 5148 AISI 175

Audru sovh., Pärnu raj.
III põlvk. Sünd. 13. IV 1959 «Bolševiku» kolh., Pärnu raj.
Elk. 4 a. 7 k. 500 kg, välimik 76,0 p., klass I. RTR 27. XI 1963.

1. VII 61. 1—396—2547—96,6—3,79
24. VIII 62. 2—341—2698—98,5—3,65

EMA Aisi 240, emk. II põlvk.
1961/62. 6—2197—81,2—3,69
ISA Liivik 294, emk. pt.
II Naks ЭСНF 403
IE Mulla 180, emk. pt.
1953. 2—2475—99,0—4,00
IEI Amor H 4436
IEE Saali, emk. pt.

ЭСНFM 5150 MIMMI 182

Audru sovh., Pärnu raj.
III põlvk. Sünd. 29. III 1959 «Bolševiku» kolh., Pärnu raj.
Elk. 4 a. 8 k. 570 kg, välimik 76,0 p., klass I. RTR 26. XI 1963.

14. VII 61. 1—280—1856—67,4—3,63
10. VII 62. 2—355—3083—120,4—3,91

EMA Maie, emk. II põlvk.
1959/60. 3—4344—181,0—4,16
EI Naks ЭСНF 403
EE Mustik, emk. I põlvk.
ISA Larri ЭСНF 525
IE Lehvi ЭСНF 5957
4—5—6 keskm. 5458—222,0—4,07

ЭСНFM 5152 KIRE 237

Audru sovh., Pärnu raj.
IV põlvk. Sünd. 20. III 1959 «Bolševiku» kolh., Pärnu raj.
Elk. 4 a. 8 k. 558 kg, välimik 74,5 p., klass I. RTR 27. XI 1963.

15. X 61. 1—350—2723—99,0—3,54
12. XII 62. 2—384—4097—154,2—3,76

EMA Kanni, emk. III põlvk.
1959/60. 4—4757—180,2—3,78
EI Naks ЭСНF 403
EE Kulla, emk. II põlvk.
ISA Narro ЭСНF 978
IE Rahe ЭСНF 3349
1959. 4—5132—219,5—4,28

ЭСНFM 5154 LAUGES 343

Audru sovh., Pärnu raj.
III põlvk. Sünd. 8. III 1959 «Bolševiku» kolh., Pärnu raj.
Elk. 4 a. 8 k. 529 kg, välimik 79,5 p., klass I. RTR 27. XI 63.

18. II 62. 1—315—2831—106,8—3,77
1. II 63. 2—303—2959—110,8—3,74

EMA Nurmi, emk. II põlvk.
1959. 4471—182,3—4,08
EI Lullap 230, emk. pt.
EE Kaunik, emk. I põlvk.
EII Naks ЭСНF 403
EIE Kulla 48, emk. pt.
1953. 7—3373—128,5—3,81
ISA Noobel ЭСНF 977
IE Aima 247 ЭСНF 2717
1952. 4—4498—182,5—4,05
5—6—7 keskm. 4312—170,6—3,96

ЭСНFM 5156 MAURI 138

Tori näidissovh., Pärnu raj.
IV põlvk. Sünd. 1955 oma karjas.
Elk. 8 a. 579 kg, välimik 81,5 p., klass I. RTR 2. XII 1963.

4. X 57. 1—382—2188— 89,7—3,73
23. XI 58. 2—383—2965—112,2—3,78
1. II 60. 3—304—4023—139,5—3,47
1. V 61. 4—286—3789—137,4—3,63
14. V 62. 5—566—4051—150,0—3,70

EMA Milka 26, emk. III põlvk.
1956/57. 5—4034—150,5—3,73
EI Cajus H 4256
ISA Pikk ЭСНF 531
IE Albi ЭСНF 1305
1949/50. 2—4130—185,8—4,50

ЭСНFM 5158 KAJA 522

«9. Mai» kolh., Paide raj.
IV põlvk. Sünd. 1954 oma karjas.
Elk. 9 a. 487 kg, välimik 77,0 p., klass I. RTR 2. VII 1963.

9. XI 58. 2—418—4436—161,7—3,65
6. IV 60. 3—469—4486—161,7—3,60
29. III 61. 4—294—4729—177,4—3,75
1. VIII 62. 5—398—4559—159,3—3,49

EMA Pilka 33, emk. III põlvk.
1957. 5—3698—131,6—3,60
EI Tõnu 185, emk. pt.
EE Lulla, emk. II põlvk.
EII Pikker H 3868
EIE Kipi H 23801
1940/41. 2—5760—220,5—3,80
ISA Pilk 83, emk. pt.
II Pilk ЭСНF 103—4828
IE Amanda, emk. pt.
4129—156,9—3,80

ƏCHFM 5160 AULIK 669

«9. Mai» kolh., Paide raj.
IV põlvk. Sünd. 19. III 1956 oma karjas.
Elk. 7 a. 6 k. 634 kg, välimik 78,0 p., klass I. RTR 29. IX 1963.

20. VII 59. 1—276—3203—119,8—3,74
24. V 60. 2—312—3539—142,6—4,03
7. V 61. 3—259—3275—125,4—3,83
13. III 62. 4—304—3567—145,1—4,07
4. III 63. 5—252—3056—118,0—3,86

EMA Piire 304, emk. III põlvk.
EI Tõnu 185, emk. pt.
EE Pärdik 7, emk. II põlvk.
EII Pikker H 3868
EIE Kipi H 23801
1940/41. 2—5760—220,5—3,80
ISA Lord ƏCHF 608
IE Malve 423 ƏCHF 1747
1954. 3—3848—160,3—4,17

ƏCHFM 5162 ASSE 721

«9. Mai» kolh., Paide raj.
IV põlvk. Sünd. 1956 oma karjas.
Elk. 7 a. 493 kg, välimik 77,5 p., klass eliit. RTR 29. IX 1963.

19. I 60. 1—317—4084—156,4—3,83
30. I 61. 2—334—4181—153,1—3,66
3. IV 62. 3—257—3671—136,0—3,70
19. III 63. 4—257—3833—141,5—3,69

EMA Maari 450 ƏCHFM 3224, III põlvk.
1959/60. 4—4313—179,6—4,16
ISA Lord ƏCHF 608
IE Malve 423 ƏCHF 1747
1954. 3—3848—160,3—4,17

ƏCHFM 5164 MESIK 780

«9. Mai» kolh., Paide raj.
IV põlvk. Sünd. 24. III 1957 oma karjas.
Elk. 6 a. 6 k. 561 kg, välimik 75,0 p., klass eliit. RTR 29. IX 1963.

18. II 60. 1—312—4642—178,0—3,83
24. I 61. 2—342—3342—147,9—4,43
6. II 62. 3—298—3045—119,0—3,91
12. I 63. 4—323—2904—109,9—3,78

EMA Malli 463, emk. III põlvk.
1960. 3—3695—140,2—3,79
EI Tõnu 185, emk. pt.
EE Kirjak 10, emk. II põlvk.
EII Pikker H 3868
EIE Kipi H 23801
1940/41. 2—5760—220,5—3,80
ISA Lord ƏCHF 608
IE Malve 423 ƏCHF 1747
1954. 3—3848—160,3—4,17

ƏCHFM 5166 LIBLIK 885

«9. Mai» kolh., Paide raj.
IV põlvk. Sünd. 23. III 1958 oma karjas.
Elk. 5 a. 3 k. 549 kg, välimik 79,0 p., klass I. RTR 2. VII 1963.

21. III 61. 1—345—3158—126,0—3,99

16. IV 62. 2—285—3303—125,0—3,78

EMA Trillu 269, emk. III põlvk. 1960. 7—4613—160,9—3,48
EI Toomas, emk. pt.
EE Liblik, emk. II põlvk.
ISA Lord ƏCHF 608
IE Malve 423 ƏCHF 1747 1954. 3—3848—160,3—4,17

ƏCHFM 5168 MITI 939

«9. Mai» kolh., Paide raj.
III põlvk. Sünd. 28. VI 1958 oma karjas.
Elk. 5 a. 3 k. 554 kg, välimik 78,0 p., klass I. RTR 29. IX 1963.

20. XI 61. 1—295—3873—154,2—3,98

11. XI 62. 2—305—4018—160,8—4,00

EMA Mirdi 732, emk. II põlvk. 1962. 4—3260—135,3—4,15
EI Lord ƏCHF 608
EE Miia 123, emk. I põlvk. 7—4628—154,0—3,33
ISA Luksus ƏCHF 820
IE Tuisu 197 ƏCHF 2063 1954/55. 3—5065—187,4—3,70

LISAD
ПРИЛОЖЕНИЯ

V köitesse märgitud puhtatõuliste lehmade täiendavad piimatoodanguandmed

Дополнительные данные продуктивности, записанных в V томе Госплемкнигу чистопородных коров

Tõuraamatu nr. № племенной книги	Aasta Год	Lakt. Лактация	Lakt. päevi Дней лактации	300 päeva piimatoodang		
				piima kg молока кг	piimarasva kg жира кг	piima rasvasisaldus % жирность молока %
1	2	3	4	5	6	7
5139	1961/62	4	292	3714	143,7	3,87
	1962/63	5	398	3520	124,2	3,52
5141	1961/62	5	319	3905	147,7	3,78
	1962/63	6	288	3483	128,5	3,69
5143	1961/62	9	237	3186	123,9	3,89
	1962/63	10	332	3345	157,2	3,69
5145	1962	9	277	3394	124,3	3,66
5147	1961/62	5	222	2463	90,8	3,69
	1962/63	6	392	2796	97,6	3,50
5151	1959/60	4	—	5025	189,0	3,76
	1960/61	5	—	4578	169,0	3,69
	1961/62	6	347	3820	140,1	3,67
	1963	7	313	4189	134,4	3,20
5153	1961/62	3	315	3738	146,3	3,91
	1962/63	4	266	2321	85,7	3,69
5155	1961/62	4	342	5497	201,5	3,67
	1962/63	5	336	4878	194,0	3,98
5157	1961/62	6	248	3770	142,3	3,77
	1962/63	7	262	2468	96,6	3,01
5161	1958/59	1	303	2639	101,0	3,83
	1959/61	2	654	3690	141,1	3,82
	1961/62	3	315	4075	158,9	3,89
	1962/63	4	283	3145	120,9	3,84

1	2	3	4	5	6	7
5163	1961/62	6	326	4164	138,7	3,33
	1962/63	7	310	3899	142,5	3,65
5167	1961/62	6	—	2853	109,6	3,84
5169	1962/63	6	503	3202	128,0	3,99
5171	1961/62	8	284	5001	191,8	3,84
	1962/63	9	263	3276	125,2	3,82
5173	1961/62	7	264	3690	147,4	3,99
5175	1962/63	4	279	3489	122,1	3,50
5177	1961/62	4	271	3842	131,6	3,43
	1962/63	5	261	3636	123,7	3,37
	1963/64	6	—	4339	137,9	3,18
5179	1952/53	1	248	2899	102,9	3,55
	1953/54	2	488	3648	133,2	3,65
	1954/55	3	384	4030	140,7	3,49
	1955/56	4	335	5964	212,3	3,56
5181	1961/62	4	261	2570	86,9	3,38
	1962/63	5	214	2890	106,0	3,67
	1963	6	232	2801	95,3	3,40
5183	1961/62	4	365	2942	107,9	3,67
	1962/63	5	337	2440	105,8	4,33
5185	1961/62	4	259	2806	110,6	3,94
	1962/63	5	248	2065	76,8	3,72
5187	1961/62	6	300	3952	148,1	3,75
	1962/63	7	544	3167	110,8	3,50
5191	1961/62	4	352	4031	149,8	3,72
	1962/63	5	396	2328	91,5	3,93
5195	1961/62	6	323	3928	155,2	3,95
	1962/63	7	281	2043	85,8	4,20
5197	1960/61	3	328	3147	121,0	3,85
5199	1961/62	5	379	3665	121,1	3,30
5201	1961/62	4	453	3005	110,2	3,67
	1962/63	5	—	3768	149,9	3,98
5203	1960/61	4	315	4421	180,3	4,08
	1961/62	5	283	3203	127,5	3,98
	1962/63	6	388	3279	115,4	3,51
5205	1960/61	5	417	5222	212,6	4,07
	1961/63	6	548	2712	107,3	3,96
2509	1961/62	4	592	3467	132,8	3,83
	1962/63	5	363	3183	105,0	3,30
5211	1961/62	5	350	4036	131,7	3,26
	1962/63	6	542	4423	141,3	3,19

1	2	3	4	5	6	7
5217	1961/62	4	547	3061	108,3	3,54
5219	1961/62	6	398	2013	67,5	3,35
5221	1961/63	4	462	4512	152,3	3,38
5223	1961/62	8	328	3912	125,3	3,20
	1962/63	9	212	2749	86,4	3,14
5227	1961/62	6	313	2893	100,4	3,47
5229	1961	10	267	2816	107,5	3,82
	1962	11	289	1809	67,1	3,71
5231	1961/62	6	406	3007	100,4	3,34
	1962/63	7	429	3509	138,7	3,95
5233	1960/62	8	485	4036	164,4	4,07
	1962/63	9	257	2966	111,6	3,76
5235	1960/61	4	295	3416	125,1	3,66
	1961/62	5	384	3922	150,3	3,83
	1962/63	6	343	2839	111,1	3,91
5237	1960	4	—	4743	174,7	3,68
	1961	5	255	3253	112,6	3,46
	1962	6	—	3236	124,1	3.83
	1963	7	292	3647	127,6	3,50
5239	1960	4	283	4503	185,8	4,13
5241	1959/60	3	—	6199	233,6	3,77
	1961/62	4	—	4825	188,5	3,91
	1962/63	5	477	4129	156,8	3,80
5243	1960/61	4	297	4712	170,2	3,61
	1961/63	5	451	4356	165,9	3,81
5245	1960/61	3	—	4375	159,9	3,65
	1961/62	4	—	4248	164,1	3,86
	1962/63	5	387	5210	181,6	3,49
5247	1959/60	3	304	4924	208,9	4,24
5249	1961/62	3	—	4404	171,8	3,90
	1962/63	4	416	4460	181,3	4,07
5251	1960/61	3	241	2507	86,2	3,44
	1962/63	4	434	3530	135,0	3,82
5253	1960/61	3	—	3311	121,6	3,67
	1961/62	4	—	4007	158,5	3,96
	1963	5	—	4579	181,3	3,96
5255	1960/61	3	—	4868	194,1	3,99
	1962/63	4	432	4447	165,6	3,72
5257	1961	3	271	2939	109,5	3,73
	1962/63	4	383	3319	131,1	3,95

1	2	3	4	5	6	7
5259	1961/62	3	—	3666	137,0	3,74
	1962/63	4	—	3919	146,2	3,73
5261	1960/61	2	—	4747	187,7	3,95
	1961/62	3	—	3841	130,6	3,40
	1962/63	4	384	2821	105,9	3,75
5263	1961/62	3	—	5644	202,8	3,59
	1962/63	4	535	4861	185,7	3,82
5265	1961/62	3	—	4195	161,7	3,85
	1962/63	4	280	3937	151,4	3,85
5267	1961	3	—	3474	112,9	3,25
	1962	4	—	3548	125,5	3,54
	1963	5	—	3789	136,2	3,59
5269	1960/61	2	—	5672	212,6	3,75
	1961/62	3	—	5159	208,8	4,05
	1963	4	—	5423	231,5	4,27
5271	1961/62	3	—	3468	132,0	3,81
	1962/63	4	274	2227	80,1	3,60
5275	1960/61	2	271	3943	145,8	3,70
	1961/62	3	—	2187	83,9	3,84
5277	1961/62	3	—	3561	144,6	4,06
	1962/63	4	391	4257	164,1	3,85
5279	1960/61	2	—	4551	171,0	3,76
	1961/62	3	—	4707	184,4	3,92
	1962/63	4	—	4886	183,2	3,75
5281	1960/61	5	281	3660	123,9	3,39
	1961/62	6	308	3168	107,6	3,39
	1962/63	7	272	2634	99,4	3,77
5285	1960/61	5	276	3328	122,8	3,69
	1961/62	6	255	2811	98,9	3,57
	1962/63	7	295	2993	109,6	3,66
5287	1960/61	5	431	3941	164,9	4,19
	1962	6	288	2946	115,1	3,90
5289	1960/61	6	289	2431	82,6	3,40
	1961/62	7	406	2750	115,4	4,19
5291	1961	4	301	3717	137,9	3,71
	1962/63	5	368	3368	119,7	3,50
5293	1960	9	316	2522	92,9	3,60
5295	1960/61	4	299	3529	133,6	3,79
	1961/62	5	303	3269	115,3	3,52
	1962/63	6	437	2873	96,4	3,35
5297	1960/61	2	—	3996	172,6	4,32

1	2	3	4	5	6	7
	1961/62	3	298	3301	116,5	3,52
	1962/63	4	456	3428	127,0	3,70
5301	1960/61	2	356	5442	204,1	3,75
	1961/62	3	340	4073	177,2	4,35
	1963	4	—	5400	210,9	3,90
5303	1959/60	2	268	2899	98,1	3,38
	1961	3	—	2947	96,3	3,26
5305	1960/61	3	340	4012	164,0	4,08
	1961/62	4	325	4260	154,0	3,61
	1962/63	5	—	3483	131,6	3,78
5307	1960	2	—	2882	130,5	4,53
	1961	3	295	3244	120,8	3,72
	1962/63	4	355	3447	151,0	4,38
5309	1960/61	7	467	4100	136,1	3,32
	1961/62	8	343	3720	141,6	3,80
	1962/63	9	399	1912	74,2	3,88
5311	1960/61	5	304	4018	160,4	3,99
5313	1960	4	307	4170	178,0	4,27
	1961	5	310	3693	129,8	3,51
	1962	6	—	3453	137,8	3,99
5315	1959/60	2	300	3792	143,7	3,79
	1960/61	3	340	3552	121,9	3,43
	1962	4	325	3074	110,3	3,58
	1963	5	—	3385	115,2	3,40
5317	1960/61	4	310	3128	121,3	3,88
	1961/63	5	705	3219	119,2	3,70
5319	1960/61	4	317	2933	115,6	3,94
	1961/62	5	553	4674	163,5	3,50
	1963	6	—	3953	139,9	3,53
5321	1960/61	4	295	3040	134,0	4,41
	1961/62	5	325	3390	115,8	3,41
	1962/63	6	259	1495	48,8	3,26
5323	1960/61	4	382	3511	139,1	3,96
	1961/63	5	527	3115	122,7	3,93
5325	1960/62	4	572	4149	159,0	3,83
	1962/63	5	416	2881	104,1	3,61
5327	1960/61	4	302	3766	150,2	3,99
	1961/62	5	291	3716	142,3	3,82
	1962/63	6	—	2711	103,0	3,80
5329	1960/61	4	317	2933	115,6	3,94
	1961/62	5	306	5325	195,7	3,68
	1962/63	6	244	2920	102,8	3,52

1	2	3	4	5	6	7
5331	1960/61	5	259	3613	127,5	3,53
	1961/62	6	—	4080	143,3	3,51
	1962/63	7	277	2719	89,9	3,31
5333	1960/62	4	637	3428	130,0	3,79
5335	1960/61	5	313	3349	137,2	4,10
	1961/62	6	301	3509	119,6	3,40
	1962/63	7	223	2172	79,3	3,85
5337	1960	5	321	2715	116,1	4,28
	1961/62	6	347	4293	149,1	3,47
	1962/63	7	231	2546	89,4	3,51
5339	1961	4	301	3962	151,3	3,81
	1962/63	5	364	3316	122,4	3,69
5341	1960/61	3	379	3890	136,7	3,52
	1961/62	4	436	3677	125,2	3,41
	1962/63	5	323	2408	90,4	3,75
5343	1960/61	3	301	3841	153,8	4,00
	1961/62	4	270	3103	110,5	3,56
	1962/63	5	273	3591	136,3	3,80
5345	1960/61	3	296	4361	174,1	3,99
5347	1959/60	2	479	3812	150,8	3,96
	1961/62	3	463	4620	173,5	3,76
5349	1960/61	3	261	3948	149,9	3,80
	1961/62	4	322	3870	148,1	3,83
	1962/63	5	206	2696	99,0	3,67
5351	1961/62	3	366	4515	155,8	3,45
	1962/63	4	—	3470	132,6	3,82
5353	1960/61	4	286	3672	126,9	3,46
	1961/62	5	274	2841	93,1	3,28
	1962/63	6	211	2282	69,1	3,03
5355	1960/62	3	596	4042	147,9	3,66
	1962/63	4	277	3071	115,7	3,77
5357	1960/61	3	312	4496	162,8	3,62
	1961/62	4	461	3718	132,4	3,56
5359	1960/61	3	255	3608	145,5	4,03
	1961/62	4	290	3877	151,5	3,91
	1962/63	5	240	3520	131,9	3,75
	1963/64	6	—	3761	136,3	3,63
5361	1960/61	6	—	3400	128,1	3,77
5363	1960/61	3	286	3716	137,4	3,70
	1961/62	4	367	4195	151,1	3,60
	1962/63	5	335	3174	99,5	3,13
5365	1960/61	3	319	4963	188,9	3,81

1	2	3	4	5	6	7
5367	1960/61	3	335	2738	102,6	3,75
	1961/62	4	279	2757	103,9	3,77
5369	1960/61	3	232	2572	109,1	4,24
	1961/62	4	289	3432	125,4	3,65
5373	1960	3	276	4927	180,2	3,66
	1960/61	4	300	2012	104,2	3,58
	1961/62	5	276	4726	179,4	3,80
	1962/63	6	—	3511	115,6	3,29
5375	1961/62	3	700	4306	148,6	3,45
	1962/63	4	293	1985	66,0	3,32
5377	1956/57	3	—	4326	166,6	3,85
5379	1960/61	6	300	5229	197,1	3,77
	1961/62	7	321	4486	148,0	3,30
	1962/63	8	306	3904	170,9	4,38
5381	1960/61	7	247	4571	188,3	4,12
	1961/62	8	381	4243	152,9	3,60
	1962/63	9	288	4207	164,8	3,92
5383	1960/61	7	300	6048	246,4	4,07
	1961/62	8	315	5096	179,2	3,52
	1962/63	9	292	4741	171,3	3,61
5385	1960/61	7	459	3042	127,0	4,17
5387	1960/61	9	347	4859	191,3	3,94
5389	1961	7	336	4934	173,5	3,52
	1962/63	8	313	4150	158,5	3,82
5391	1960/61	9	437	4592	163,8	3,57
5393	1960/61	7	—	3383	117,1	3,46
5395	1960/61	6	329	4322	161,1	3,73
	1961/62	7	290	2324	85,4	3,67
	1962/63	8	300	2420	90,4	3,74
5397	1960/61	7	346	2857	89,1	3,12
	1961/62	8	377	1544	49,5	3,21
5403	1960/62	6	519	3449	127,7	3,70
5405	1959/60	7	—	2834	100,6	3,56
	1960/61	8	—	1672	63,5	3,82
5407	1960/61	6	—	4419	145,0	3,28
5409	1961/62	7	477	2752	105,1	3,82
5411	1960/61	6	268	3396	135,8	4,00
	1961/62	7	235	2582	109,9	4,26
	1962/63	8	—	2454	100,8	4,11

1	2	3	4	5	6	7
5413	1960/61	7	285	5001	153,4	3,06
	1961/62	8	358	4096	128,4	3,15
	1962/63	9	370	4175	127,9	3,06
5415	1961/62	5	249	3340	121,2	3,63
	1962/63	6	273	2708	92,2	3,40
5417	1960/61	4	354	4042	130,3	3,22
	1961/62	5	413	3894	138,4	3,55
5419	1960/61	5	297	2603	86,7	3,33
	1961/62	6	—	2112	70,8	3,50
	1962/63	7	263	1712	59,5	3,48
5421	1960/61	5	337	4685	151,9	3,24
	1961/62	6	508	3745	131,4	3,51
	1962/63	7	—	2044	67,4	3,30
5423	1960/61	5	423	3293	128,1	3,89
	1961/62	6	342	3336	123,2	3,69
	1962/63	7	377	1696	77,0	4,54
5425	1962/63	6	374	979	32,3	3,30
5427	1960/61	5	291	2759	109,4	3,97
	1961/62	6	248	3176	121,0	3,81
	1962/63	7	376	2536	82,2	3,24
5429	1960/61	6	283	3759	131,7	3,50
	1961/62	7	385	3303	129,8	3,93
5431	1961/62	7	315	3583	128,3	3,58
	1962/63	8	238	2882	98,3	3,41
	1963/64	9	238	2483	82,2	3,31
5433	1960/61	5	379	5102	154,3	3,02
	1961/62	6	352	3825	119,9	3,13
	1963	7	288	3089	103,5	3,35
5435	1960/62	4	533	5829	190,4	3,27
	1962/63	5	341	3032	107,1	3,53
5437	1960/61	6	373	3861	138,6	3,59
	1962/63	7	281	2573	98,3	3,82
5439	1960/61	6	—	3412	137,7	4,04
5441	1960/61	7	330	4081	134,4	3,29
	1961/62	8	230	2499	91,0	3,64
	1962/63	9	519	2442	81,5	3,33
5445	1960/61	7	284	3108	109,0	3,51
	1961/62	8	311	2366	103,3	4,36
	1963/64	9	364	2764	111,0	4,02
5449	1960/61	7	361	4113	148,0	3,60
	1961/62	8	373	3355	113,9	3,40
	1962/63	9	316	2692	82,0	3,05

1	2	3	4	5	6	7
5451	1960/61	7	—	3724	121,7	3,27
	1962/63	8	614	3314	97,4	3,00
5453	1960/61	4	389	3609	126,5	3,51
	1961/62	5	377	2529	96,6	3,82
	1962/63	6	390	2642	92,8	3,51
5455	1960/61	4	330	2410	93,4	3,88
	1961/62	5	308	2070	81,2	3,92
	1962/63	6	—	2024	75,8	3,75
5457	1961	3	395	3476	127,8	3,68
	1962	4	252	3067	107,7	3,51
5459	1960	4	303	3693	130,5	3,54
	1961/62	5	308	2593	98,6	3,80
	1962/63	6	368	2797	100,4	3,59
5461	1960/61	4	301	3429	133,3	3,38
	1961/62	5	283	2700	114,6	4,24
	1962/63	6	233	2357	85,8	3,64
5465	1960	5	300	2979	100,3	3,37
5467	1960/61	5	—	3915	134,7	3,44
5469	1961/62	6	335	3914	134,0	3,42
	1962/63	7	330	3012	106,8	3,55
5471	1960/61	3	387	4141	150,5	3,63
	1961/62	4	306	3012	102,9	3,42
	1962/63	5	269	2347	80,4	3,43
5473	1960/61	8	358	4070	133,0	3,27
	1961/62	9	289	3075	102,5	3,33
5475	1962	4	291	3410	123,7	3,63
	1963	5	—	3232	118,1	3,66
5477	1961/62	6	364	3545	127,9	3,61
	1962	7	286	3422	138,3	4,04
	1963	8	310	3484	133,6	3,83
5481	1960/61	3	493	2839	119,8	4,22
	1961/62	4	315	3276	135,5	4,14
	1962/63	5	404	3132	123,1	3,93
5483	1961/62	6	244	3782	129,2	3,42
	1962	7	275	4360	161,4	3,70
	1963	8	—	5379	197,3	3,67
5485	1960/61	4	289	3829	142,1	3,71
	1962	5	256	3318	121,2	3,65
	1963	6	261	2971	105,4	3,55
5487	1960	2	284	4617	173,8	3,76
	1961	3	333	4355	167,3	3,85
	1962/63	4	394	4915	176,0	3,58

1	2	3	4	5	6	7
5489	1960/61	7	273	3246	122,2	3,76
	1961/62	8	296	3571	118,9	3,33
	1963	9	—	3050	110,7	3,63
5491	1960/61	4	436	3874	157,1	4,06
	1961/62	5	480	3635	145,8	4,01
	1963	6	—	5492	207,1	3,77
5493	1960/61	5	345	4729	157,4	3,33
	1961	6	299	2950	94,8	3,21
	1962/63	7	370	4297	139,2	3,24
5495	1960/61	4	275	3188	116,1	3,64
	1961/62	5	266	2391	96,6	3,62
	1962/63	6	268	2838	106,0	3,74
5497	1960/61	9	319	3728	139,0	3,73
	1961/62	10	424	2610	84,4	3,23
5499	1960/61	3	322	4079	147,8	3,62
	1961/62	4	358	4201	152,1	3,62
	1962/63	5	388	4057	147,0	3,62
5501	1960/61	4	326	3868	139,2	3,60
	1961/62	5	392	3960	130,2	3,29
	1962/63	6	531	3049	115,1	3,78
5503	1961	3	286	3480	145,4	4,18
5505	1959/60	7	312	3203	122,6	3,83
	1961	8	295	2733	109,3	4,00
	1962/63	9	515	1723	70,1	4,07
5507	1960/61	7	488	3043	135,8	4,46
	1962	8	291	2259	83,8	3,71
5509	1959/61	5	536	3262	116,5	3,57
	1961/62	6	438	2295	78,5	3,42
	1962/63	7	—	2354	89,9	3,82
5511	1960/61	3	469	3171	133,3	4,20
	1961/62	4	293	3024	99,1	3,27
5515	1960/61	3	306	3379	135,5	3,95
	1961/62	4	229	3103	118,4	3,81
	1962/63	5	276	2670	88,7	3,28
5519	1961/62	3	298	2937	129,1	4,38
5521	1960/61	4	336	2325	87,0	3,74
	1961/62	5	385	2767	89,0	3,23
5523.	1961	3	283	2642	95,3	3,60
	1962/63	4	—	3553	124,0	3,49
5525	1959/60	2	299	3725	150,1	4,04
5527	1960/61	5	280	3187	96,2	3,02
	1961/62	6	258	2277	74,3	3,26

1	2	3	4	5	6	7
5529	1960/61	3	286	5910	217,9	3,69
	1961/62	4	349	3924	130,6	3,32
5531	1961	3	267	2921	114,9	3,93
5533	1960	3	563	4326	141,1	3,26
	1961/62	4	287	1724	61,1	3,54
	1962/63	5	230	2566	79,5	3,05
5537	1960/61	3	365	3596	132,1	3,67
	1962	4	242	3102	108,2	3,48
5539	1960	3	299	3792	136,1	3,58
5543	1960/61	3	366	4082	141,2	3,45
	1961/62	4	193	2494	88,9	3,56
5545	1961	3	242	3224	118,2	3,66
	1962	4	276	3670	158,6	4,04
5547	1960/61	4	292	3016	107,1	3,56
	1961/62	5	340	3374	125,6	3,71
5553	1960/61	2	447	3077	111,8	3,68
5555	1961	4	195	2502	89,1	3,56
5559	1960/61	2	380	4005	160,0	3,99
	1961/62	3	222	2553	93,9	3,68
5563	1961	3	325	2496	94,7	3,68
5567	1960	3	280	3183	120,5	3,78
	1961/62	4	200	2367	84,7	3,57
5569	1960/61	2	300	3957	120,9	3,05
	1961/62	3	259	3118	121,7	3,90
5573	1961	4	253	2807	101,8	3,62
	1962	5	280	1852	61,2	3,25
5577	1960/61	4	583	4435	149,4	3,37
	1962	5	286	4650	185,2	3,97
5579	1960/61	4	539	4183	130,5	3,12
	1961/62	5	375	4608	156,9	3,44
5581	1961/62	4	336	4316	143,0	3,31
5583	1961/62	4	—	3132	130,2	4,15
5585	1960/61	4	515	1969	68,3	3,46
	1962/63	5	203	2274	82,8	3,64
5589	1960/61	3	282	3349	128,5	3,83
	1961/62	4	242	2048	67,0	3,27
5591	1960/61	7	632	3206	120,3	3,75

1	2	3	4	5	6	7
5593	1959/60	5	374	4459	146,4	3,28
	1961/62	6	381	4877	145,7	2,99
	1962/63	7	—	3065	102,3	3,34
5595	1960/61	5	292	3597	127,9	3,55
	1961/62	6	329	2830	92,0	3,25
	1962/63	7	237	2145	76,2	3,55
5597	1960/61	6	423	2533	105,9	4,18
	1962	7	—	2706	99,8	3,69
5599	1960/61	6	323	3409	127,1	3,73
	1961/62	7	317	2332	88,9	3,81
	1962/63	8	269	1840	75,8	4,12
5601	1960/61	5	355	4407	174,8	3,97
	1961/62	6	489	2704	104,0	3,85
	1962	7	—	2997	110,2	3,68
5603	1959/60	3	415	4070	136,1	3,34
	1961/62	4	311	3122	117,3	3,76
	1962/63	5	286	2892	102,9	3,56
5605	1960/61	7	275	3055	106,8	3,50
	1961/62	8	300	2449	94,2	3,85
	1962/63	9	246	2118	80,0	3,78
5607	1960/61	7	352	4136	150,7	3,64
	1961/62	8	384	3595	124,5	3,46
	1962/63	9	420	3401	120,0	3,53
5609	1960/61	4	452	3252	126,3	3,88
	1962/63	5	292	3025	102,7	3,40
	1963/64	6	268	2911	84,9	2,92
5611	1961	5	243	2811	92,6	3,29
	1962/63	6	320	2834	107,5	3,79
	1963/64	7	273	3309	111,6	3,37
5613	1960/61	4	297	3632	138,7	3,82
	1961/62	5	284	2519	87,4	3,47
	1962/63	6	474	2592	91,7	3,54
5615	1961/62	3	—	3739	131,1	3,51
5617	1960/61	3	329	4325	151,9	3,51
	1961/62	4	361	2527	91,7	3,63
5619	1960/61	5	295	3698	127,8	3,46
5621	1960/61	4	—	2568	97,0	3,78
5623	1959/60	2	333	3125	110,6	3,59
	1960/61	3	282	2704	89,6	3,31
	1961/62	4	—	2564	94,6	3,69
5625	1961/62	6	—	2700	97,6	3,61
5627	1960	4	259	2923	118,8	4,07
	1961	5	316	3525	123,0	3,49

1	2	3	4	5	6	7
5629	1960/61	6	232	3520	127,5	3,62
	1961/62	7	369	2790	105,1	3,77
	1962/63	8	273	2689	95,0	3,53
5631	1960/61	4	257	2534	106,8	4,22
	1961/62	5	242	2838	94,0	3,31
	1962/63	6	331	2847	104,0	3,65
5633	1960	2	304	3776	155,1	4,11
	1961	3	306	3841	133,5	3,47
	1962	4	279	3350	125,9	3,76
5635	1960/61	5	277	3818	135,0	3,54
5637	1960/61	3	—	3155	123,3	3,91
5639	1960/61	4	361	3237	109,3	3,38
	1962/63	5	316	2082	77,0	3,70
5641	1962/63	2	330	3465	120,0	3,43
5643	1961/62	3	243	3025	111,7	3,69
	1962/63	4	271	2423	82,4	3,40
5645	1960/62	4	546	3154	112,4	3,56
	1962/63	5	300	3148	107,5	3,41
5647	1960/61	3	278	3253	110,8	3,41
	1961/62	4	369	3544	123,6	3,49
	1963	5	229	3502	124,5	3,56
5649	1960/61	2	458	3796	155,3	4,09
5651	1960	5	334	4399	174,9	3,98
	1961	6	331	3241	113,2	3,49
	1962/63	7	381	2647	96,4	3,64
5653	1959/60	5	348	4875	172,0	3,53
	1961/62	6	378	3802	127,7	3,36
5655	1960/61	9	—	3129	113,6	3,63
5657	1960/61	7	511	3978	144,5	3,63
	1961/63	8	477	3123	107,3	3,44
5659	1960/62	6	838	3684	124,0	3,36
	1963	7	265	3984	131,5	3,31
5661	1960/61	4	401	3188	116,1	3,64
	1961/62	5	—	2482	94,3	3,80
5663	1960/61	3	294	3329	135,8	4,08
	1961/62	4	381	4379	157,2	3,59
	1962/63	5	236	2994	109,1	3,64
5665	1960/62	3	772	3623	121,8	3,36
5667	1960/61	4	258	3142	131,2	4,18
	1961/62	5	403	3228	107,5	3,33
	1962/63	6	308	2813	99,0	3,52

1	2	3	4	5	6	7
5669	1960/61	5	474	3246	120,3	3,71
5671	1960/63	4	—	4669	168,0	3,60
5673	1960/62	4	—	4443	166,9	3,76
5675	1960/61	5	324	2731	104,3	3,82
5677	1960/61	7	—	2080	80,3	3,86
5679	1960/61	9	334	3126	114,0	3,65
	1961/63	10	394	2960	114,7	3,87
5681	1959/60	4	315	4816	161,5	3,35
	1960/62	5	791	3644	127,7	3,51
5683	1960/61	5	240	2977	113,4	3,81
	1961/63	6	598	3857	143,5	3,72
5685	1960/61	4	461	3394	122,9	3,62
	1961/62	5	486	3046	106,2	3,49
	1963	6	274	2927	100,0	3,42
5687	1960/61	4	389	4544	160,2	3,53
	1961/62	5	307	3465	133,4	3,85
	1962/63	6	309	1852	71,1	3,84
5689	1960/61	2	294	3606	126,7	3,52
	1962	3	338	3156	112,9	3,58
	1963	4	300	4305	137,3	3,19
5691	1960/61	3	445	4144	168,6	4,07
	1961/62	4	486	3131	106,9	3,41
	1963	5	260	4210	131,3	3,12
5693	1960/61	3	333	3655	126,8	3,47
	1961/62	4	369	2333	86,0	3,69
5695	1960/61	3	296	2856	107,3	3,76
	1961/62	4	418	2557	98,8	3,86
	1963	5	272	2803	97,7	3,49
5697	1960/61	4	388	4906	195,9	3,99
	1961/62	5	342	3173	124,0	3,90
5699	1960/61	7	—	3762	154,8	4,11
	1961/62	8	291	3280	120,4	3,67
	1962/63	9	304	2318	74,3	3,70
5701	1961/62	4	365	3025	111,5	3,69
	1962/63	5	323	3080	107,9	3,50
5703	1960/61	4	300	5083	184,9	3,64
	1961/62	5	337	4724	170,9	3,62
	1962/63	6	310	4632	173,7	3,74
5705	1960/61	4	324	5495	206,5	3,76
	1961/62	5	278	5307	189,9	3,58
	1962/63	6	303	5096	182,2	3,58

1	2	3	4	5	6	7
5707	1960/61	4	279	4127	165,5	4,01
	1961/62	5	311	3936	140,7	3,57
	1962/63	6	273	2740	95,9	3,50
5709	1960/61	2	292	4261	167,9	3,94
	1961/62	3	285	4435	170,6	3,85
	1962/63	4	304	4579	182,4	3,98
	1963/64	5	284	5100	188,9	3,70
5711	1960/61	3	321	4859	188,4	3,88
	1961/62	4	328	4623	179,0	3,87
	1962/63	5	—	4958	181,9	3,67
5713	1960/61	3	306	4955	186,7	3,77
	1961/62	4	406	5056	191,3	3,78
	1962/63	5	414	4645	182,1	3,92
5715	1961/62	4	—	4521	157,5	3,48
	1962/63	5	285	3849	139,1	3,61
5717	1961/62	7	462	2737	114,8	4,19
	1963/64	8	—	2805	94,1	3,35
5721	1961	5	262	2906	99,8	3,43
	1962	6	270	3253	107,3	3,29
	1963	7	—	3547	124,6	3,51
5723	1960/61	5	305	4054	131,0	3,23
	1962/63	6	516	3995	137,4	3,51
5725	1961/62	6	324	3638	125,1	3,44
	1962/63	7	259	2816	103,0	3,65
5727	1960/61	6	216	2625	103,5	3,94
	1961/62	7	215	2667	99,6	3,73
	1962/63	8	222	2966	93,6	3,16
5729	1960/61	7	388	4056	145,3	3,58
	1961/62	8	—	3941	134,2	3,41
5731	1960/61	6	286	4959	208,5	4,20
	1961/62	7	354	4394	163,1	3,71
5733	1960/61	2	284	4695	188,8	4,02
	1961/62	3	294	4632	173,6	3,74
	1962/63	4	—	3285	120,7	3,67
5735	1961/62	3	317	4888	184,1	3,77
	1962/63	4	319	5107	182,1	3,56
5737	1960/61	2	—	4496	172,0	3,83
5739	1960/61	2	380	4300	162,1	3,76
	1961/62	3	328	4218	159,2	3,77
	1962/63	4	347	4112	146,0	3,55
5741	1960/61	3	498	4895	166,6	3,40
	1961/62	4	359	4318	151,8	3,52

1	2	3	4	5	6	7
5743	1961	3	329	4635	168,5	3,64
	1962	4	372	5008	204,4	4,08
	1963	5	300	4411	147,1	3,33
5747	1960/61	3	404	4639	174,2	3,76
	1961/62	4	278	3453	125,9	3,64
	1962/63	5	300	4037	134,3	3,33
5749	1960/61	4	352	4923	160,8	3,27
	1962	5	309	5772	205,1	3,55
	1963	6	—	4490	165,7	3,67
5751	1961	4	337	3737	144,2	3,86
	1962/63	5	292	3649	126,5	3,47
	1963/64	6	—	3277	119,6	3,65
5755	1959/60	4	397	3839	140,2	3,65
	1960/61	5	399	3683	132,0	3,58
5757	1959/60	5	307	5153	193,1	3,75
	1960/61	6	307	4733	177,8	3,76
	1961/62	7	330	4801	184,4	3,84
	1962/63	8	257	4172	137,6	3,29
5759	1960/61	5	318	4009	130,6	3,26
	1961/62	6	294	4446	140,4	3,00
	1962/63	7	317	4310	135,3	3,14
5761	1960	5	—	4895	206,0	4,20
	1961	6	327	4221	164,0	3,88
	1962	7	291	3169	117,6	3,71
	1963	8	344	3893	147,6	3,78
5763	1961/62	4	265	2903	119,4	4,10
5765	1961	4	261	3398	137,2	4,03
	1962	5	262	1669	75,8	4,54
	1963	6	300	4270	152,7	3,57
5767	1960/61	4	289	2904	110,6	3,80
	1961/62	5	298	3572	125,6	3,51
	1962/63	6	300	3562	133,5	3,74
5769	1960/61	4	477	2769	113,1	4,08
5771	1960/61	2	336	4101	143,4	3,49
	1961/62	3	326	3809	137,9	3,62
	1962/63	4	320	3535	120,9	3,42
5773	1960/61	2	597	3550	137,9	3,88
	1962/63	3	355	4074	155,9	3,83
	1963/64	4	264	4426	163,0	3,68
5775	1960	5	254	2479	90,9	3,67
	1961	6	279	3181	114,0	3,58
	1962	7	263	2467	82,1	3,32
5777	1960	6	288	2451	112,7	4,59

1	2	3	4	5	6	7
5779	1960/61	5	298	3578	115,1	3,21
	1961/62	6	310	3860	141,9	3,67
5781	1960/61	6	325	3441	132,8	3,86
	1961/62	7	290	3173	119,6	3,76
5783	1959/60	5	210	2206	79,1	3,58
5789	1960/61	7	315	3271	122,4	3,74
	1961/62	8	296	3703	138,3	3,73
	1962/63	9	322	2931	114,5	3,91
	1963/64	10	305	3139	117,6	3,75
5791	1960/61	6	393	3814	129,1	3,38
	1961/62	7	266	2532	80,9	3,20
5793	1960/61	6	265	2932	115,8	3,95
	1961/62	7	234	2199	89,8	4,45
	1962/63	8	338	2017	84,5	4,18
5795	1960/61	6	262	2497	100,7	4,03
5797	1961	6	—	2467	92,9	3,77
5799	1960/61	2	303	3665	141,8	3,87
	1961/62	3	325	3460	131,8	3,81
	1962/63	4	292	3699	141,1	3,81
5801	1960/61	5	330	2653	96,3	3,63
	1961/62	6	251	2301	94,3	4,10
	1962/63	7	239	2299	79,4	3,45
5803	1960/61	7	277	3197	130,6	4,09
5805	1959/60	3	315	3318	118,7	3,58
	1960/61	4	574	3321	122,1	3,68
	1962	5	396	3349	112,8	3,37
	1963	6	318	3037	111,0	3,66
5809	1961	7	326	2191	76,4	3,49
	1962	8	319	1994	70,1	3,52
	1962/63	9	461	1614	53,4	3,31
5811	1959/60	8	287	3566	140,9	3,95
	1960/61	9	319	2968	110,1	3,71
	1961/62	10	300	3002	110,8	3,69
5813	1960/61	8	300	5614	154,4	2,75
	1961/62	9	588	4189	137,8	3,29
5815	1960/61	2	—	2872	113,7	3,96
	1961/62	3	387	3522	151,3	4,30
	1962/63	4	—	2934	122,5	4,18
5817	1960	2	292	4057	146,6	3,61
5821	1960	3	316	4598	181,0	3,94
	1961	4	287	2829	135,3	3,70
	1962/63	5	309	4929	201,0	4,07

1	2	3	4	5	6	7
5825	1962/63	5	417	4081	162,6	3,98
5827	1960/61	6	300	2817	94,5	3,35
5831	1960	3	289	4638	176,8	3,81
	1961	4	233	3932	133,7	3,40
	1962	5	260	3687	126,0	3,41
	1963	6	—	3995	138,4	3,46
5835	1961	7	303	3258	112,3	3,44
	1962	8	283	2926	98,1	3,35
5837	1960	6	294	4623	169,9	3,67
	1961	7	300	4928	174,4	3,53
	1962	8	284	4323	151,4	3,50
	1963	9	352	3718	124,7	3,36
5839	1961/62	7	538	3984	129,7	3,25
5841	1961/62	6	688	5454	201,1	3,68
	1963	7	300	4443	166,1	3,73
5843	1960/61	4	373	4843	186,0	3,84
	1961/62	5	337	3998	159,2	3,98
	1962/63	6	308	4805	214,5	4,46
5845	1961	4	255	3936	146,4	3,72
	1962	5	300	4169	168,3	4,03
5851	1961/62	5	287	3480	116,9	3,35
5855	1961/62	5	355	3790	145,1	3,82
	1962/63	6	253	2690	96,1	3,57
5859	1958/59	3	391	4061	146,0	3,61
	1959/60	4	274	3729	147,8	3,96
	1961/62	5	298	3704	134,3	3,62
	1962/63	6	194	2924	112,7	3,85
5861	1960/61	5	319	5523	221,3	4,01
	1961/62	6	309	4016	167,2	4,16
	1962/63	7	360	4115	149,1	3,62
5863	1960/61	4	388	3526	141,6	4,01
	1961/62	5	483	4135	152,5	3,68
	1963	6	321	4380	157,3	3,59
5865	1960	4	—	4216	172,1	4,08
	1961	5	325	4237	178,7	4,21
	1962	6	303	3433	117,7	3,42
	1963	7	238	2934	104,5	3,56
5867	1959/60	3	268	2949	113,9	3,86
	1960/61	4	283	4091	156,3	3,82
	1961/62	5	313	4360	164,7	3,77
	1962/63	6	386	3897	147,5	3,78
5869	1961/62	3	276	3197	130,0	4,06
	1962/63	4	237	2853	108,1	3,79

1	2	3	4	5	6	7
5871	1960/61	3	276	2842	106,1	3,73
	1961/62	4	305	3148	122,7	4,89
	1962/63	5	263	3306	136,6	4,13
	1963/64	6	289	2940	100,1	3,40
5873	1961/62	3	294	3381	126,4	3,73
	1962/63	4	267	2875	117,0	4,06
5875	1960/61	3	—	2932	124,2	3,83
5877	1960	4	300	4998	179,4	3,59
	1961	5	271	5214	197,7	3,79
	1962/63	6	364	5515	191,3	3,46
5879	1960/61	3	368	4271	157,0	3,67
	1961/62	4	336	3656	143,2	3,91
	1962/63	5	273	2106	78,1	3,70
5881	1960/61	3	263	3528	144,6	4,10
	1961/62	4	377	3880	149,9	3,86
	1962/63	5	257	3458	139,1	4,02
5883	1961	4	281	4010	161,7	4,03
	1961/62	5	205	2792	95,9	3,43
	1962/63	6	294	4114	168,6	4,09
5887	1960/61	4	—	4001	152,8	3,82
5891	1961	5	253	3144	122,3	3,89
	1961/62	6	287	3685	134,8	3,65
	1962/63	7	418	3582	133,8	3,73
5893	1960/61	3	263	4064	143,3	3,53
	1961/62	4	296	4254	156,4	3,67
	1962/63	5	315	3788	130,9	3,45
5895	1960/61	5	264	3648	130,1	3,57
	1961/62	6	307	3874	137,8	3,55
	1962/63	7	267	4287	148,9	3,47
5899	1960/61	5	295	3439	151,5	4,41
	1961/62	6	377	3060	106,8	3,49
	1962/63	7	431	3323	132,6	3,99
5901	1961/62	5	387	5622	231,9	4,12
	1962/63	6	414	2951	130,7	4,42
5905	1961/62	4	293	5406	181,7	3,36
	1962/63	5	309	3724	136,2	3,65
5907	1960/61	4	291	3506	122,8	3,50
	1961/62	5	360	4922	174,5	3,54
	1963	6	249	1732	55,1	3,18
5909	1960/61	3	363	3436	127,4	3,70
	1962	4	308	3689	133,3	3,60
	1963	5	—	3724	143,2	3,85
5911	1961/62	3	378	3477	123,3	3,55
	1962/63	4	262	2851	96,2	3,37

1	2	3	4	5	6	7
5913	1960/61	3	345	4080	136,6	3,35
	1961/62	4	274	3081	96,0	3,12
	1962/63	5	337	4328	152,9	3,53
5915	1960/61	3	278	3898	156,8	4,02
	1961/62	4	226	2377	81,2	3,42
	1962/63	5	408	3699	132,1	3,56
5917	1960/61	3	295	2808	111,4	3,97
	1961/62	4	381	3481	132,0	3,79
	1962/63	5	298	2577	94,7	3,67
5919	1960/61	3	262	1995	76,6	3,84
	1961/62	4	313	2782	104,0	3,74
	1962/63	5	372	2749	102,7	3,74
5921	1960/61	2	567	3619	147,6	4,08
	1961/62	3	423	3437	121,4	3,55
5923	1960/61	3	442	2702	108,5	4,01
	1961/62	4	435	3263	121,8	3,73
5925	1960/61	4	395	2553	98,9	3,87
	1962/63	5	369	3763	142,1	3,78
5927	1960/61	4	355	3363	144,1	4,28
	1961/62	5	522	4759	182,7	3,84
5929	1960	5	296	5486	210,0	3,83
	1961	6	299	4988	187,2	3,75
	1962	7	366	5791	222,5	3,84
	1963/64	8	367	7155	274,0	3,83
5931	1960/61	2	320	3550	135,3	3,81
	1961/62	3	346	3635	145,4	4,00
	1962/63	4	334	4163	165,6	3,98
5933	1960/61	2	260	3538	131,3	3,71
	1961/62	3	268	3340	113,0	3,38
5935	1960/61	2	290	3897	144,2	3,70
	1961/62	3	359	4092	155,4	3,80
	1962/63	4	349	3956	156,9	3,97
5937	1960/61	2	294	3120	123,0	3,94
	1961/62	3	307	3906	148,8	3,81
	1962/63	4	329	4121	155,0	3,76
5939	1961/62	7	314	3365	121,8	3,62
5941	1960/61	2	564	3400	121,9	3,59
	1961/62	3	314	3934	140,0	3,56
	1963	4	327	3528	125,0	3,54
5943	1960/61	3	259	3163	125,0	3,95
	1961/62	4	416	3222	123,3	3,83
	1962/63	5	351	4984	187,9	3,77

1	2	3	4	5	6	7
5945	1959/60	3	290	2588	111,9	4,32
	1960/61	4	339	3841	163,5	4,26
5947	1960/61	2	300	3088	126,0	4,08
	1961/62	3	320	3029	118,7	3,92
	1962/63	4	296	2691	108,9	4,05
5949	1959/60	3	383	4068	147,1	3,62
	1961/62	4	328	4341	152,7	3,52
	1962/63	5	338	3712	143,9	3,88
5951	1960	3	283	3192	130,3	4,08
	1961	4	253	3016	119,8	3,97
	1961/62	5	278	2263	90,8	4,01
	1962/63	6	285	2635	101,2	3,84
5953	1960/61	7	323	4247	145,3	3,42
	1961/62	8	293	3188	115,8	3,63
	1962/63	9	330	4168	134,7	3,23
5955	1960/61	3	294	3606	138,7	3,85
5957	1961	8	350	5255	207,4	3,95
	1962	9	291	5041	196,3	3,89
5961	1960/61	4	321	3534	142,1	4,02
	1961/63	5	549	4108	154,1	3,75
5963	1960	4	318	3854	142,4	3,69
	1961/62	5	428	3923	135,5	3,45
	1962/63	6	279	3082	122,3	3,96
5965	1960/61	4	379	4511	154,9	3,43
	1961/62	5	354	3723	133,4	3,58
	1963	6	297	3964	141,5	3,57
5969	1960	3	294	5095	192,1	3,77
	1961	4	313	3984	145,0	3,64
	1962	5	293	3619	128,3	3,55
5971	1960/61	4	265	3680	142,8	3,88
	1961/62	5	260	3615	142,5	3,94
	1962/63	6	285	3748	130,8	3,50
	1963/64	7	249	4070	139,0	3,42
5973	1960/61	3	296	3805	154,5	4,06
	1961/62	4	324	4033	169,1	4,19
	1962/63	5	343	4141	160,2	3,87
5975	1960/61	2	311	4105	150,2	3,66
	1961/62	3	335	3789	145,8	3,85
	1962/63	4	354	3448	127,4	3,70
5977	1960/61	2	296	3476	131,5	3,78
	1961/62	3	272	3617	135,8	3,75
	1962/63	4	287	3499	133,1	3,80
5979	1960/61	2	286	3491	131,4	3,76
	1961/62	3	354	4359	155,3	3,56
	1962/63	4	—	4280	157,5	3,68

1	2	3	4	5	6	7
5981	1961	3	269	3586	131,8	3,68
	1962	4	259	3385	110,0	3,25
	1962/63	5	321	4941	168,7	3,42
5983	1960	3	338	4252	153,1	3,60
	1961/62	4	286	4010	129,3	3,22
	1962/63	5	274	3788	131,4	3,47
5985	1960/61	3	299	4117	156,1	3,79
	1961/62	4	319	3654	138,0	3,78
	1962/63	5	325	4307	170,2	3,95
5987	1960/62	5	664	3987	153,0	3,84
	1962/63	6	360	3729	128,0	3,42
5989	1960/61	7	286	2971	121,1	4,08
5991	1961	7	317	6196	203,1	3,28
	1962	8	279	5134	178,5	3,48
	1963	9	—	4797	168,3	3,51
5993	1961/62	9	—	5573	176,0	3,17
5997	1961	5	272	3806	128,8	3,38
	1962	6	268	3027	111,8	3,69
	1962/63	7	309	3670	128,1	3,49
5999	1960/61	5	228	2405	93,0	3,87
	1961/62	6	279	3448	118,2	3,43
	1962/63	7	473	3609	123,3	3,42
6001	1960/61	4	339	4065	160,6	3,95
	1961/62	5	464	3047	109,3	3,59
	1963	6	330	5398	179,7	3,32
6003	1960/61	3	325	4639	190,1	4,10
	1961/62	4	264	3013	109,5	3,63
	1962/63	5	232	2127	80,5	3,78
6005	1960/61	5	244	3465	109,2	3,15
	1961/62	6	287	2930	99,3	3,39
6007	1960/61	5	270	4382	153,8	3,51
	1961/62	6	520	3940	152,4	3,87
	1962/63	7	288	4116	143,2	3,48
6009	1960/61	4	331	5709	222,8	3,90
	1961/62	5	312	4918	192,5	3,91
	1962/63	6	337	5276	192,4	3,65
6011	1960/61	5	319	5280	183,0	3,47
	1961/62	6	363	3760	133,8	3,56
	1962/63	7	297	4047	153,3	3,79
6013	1960/61	4	324	4937	171,2	3,47
	1962	5	319	5133	192,3	3,75
	1963	6	—	4731	164,8	3,48
6015	1960/61	3	433	4536	167,7	3,70
	1962	4	322	4576	164,7	3,60

1	2	3	4	5	6	7
6017	1960/61	6	354	4058	159,4	3,93
	1961/62	7	265	2949	100,5	3,41
	1962/63	8	242	3029	98,5	3,25
6019	1960/61	4	343	4300	140,0	3,26
	1962	5	301	4226	152,1	3,60
	1963	6	—	4469	155,4	3,48
6021	1960/61	4	457	4206	166,2	3,95
	1962/63	5	457	4785	166,6	3,48
6025	1960/61	3	352	4193	168,4	4,02
	1961/62	4	455	4101	158,3	3,86
6027	1961	3	214	3446	116,7	3,39
	1962	4	315	3563	134,3	3,77
	1963	5	—	4350	152,4	3,50
6029	1960/61	3	300	4432	140,0	3,16
	1961/62	4	256	2821	97,0	3,44
6031	1960/61	4	432	3547	130,7	3,68
	1961/62	5	353	3707	126,3	3,41
	1962/63	6	306	3569	126,4	3,54
6033	1960/61	4	478	4377	166,4	3,80
	1961/62	5	358	3933	140,3	3,57
	1962/63	6	304	2869	98,3	3,43
6035	1960/61	4	287	4019	142,7	3,55
	1961/62	5	310	3722	112,8	3,03
	1962/63	6	299	3894	143,4	3,67
6039	1961	3	309	5048	186,5	3,69
	1962	4	299	4858	167,4	3,45
	1963	5	337	4655	171,8	3,69
6041	1960/61	2	361	3721	143,2	3,85
	1961/62	3	296	4069	158,3	3,89
	1962/63	4	317	3798	137,3	3,62
6043	1960	3	287	4115	149,9	3,64
	1961	4	286	4249	143,0	3,37
	1962	5	288	4006	134,5	3,36
	1963	6	291	3643	122,6	3,37
6045	1960	2	286	4817	181,6	3,77
	1961	3	266	4068	148,8	3,66
	1962	4	265	3822	135,9	3,56
	1963	5	253	3777	134,1	3,55
6047	1960/61	2	266	2909	113,3	3,76
	1961/62	3	367	3228	132,1	4,09
	1962/63	4	—	3898	157,3	4,04
6049	1960/61	2	474	3697	145,5	3,94
	1962	3	326	3783	149,9	3,96
	1963	4	246	1510	61,6	4,08

1	2	3	4	5	6	7
6051	1960/61	2	361	3609	138,4	3,83
	1961/62	3	396	3691	141,9	3,84
	1963	4	231	3528	144,9	4,11
6053	1960/61	2	242	2337	87,8	3,76
	1961/62	3	268	2852	111,3	3,90
	1962/63	4	260	2765	107,0	3,87
6055	1960/61	2	416	4376	166,4	3,80
	1961/62	3	283	3954	139,6	3,53
	1962/63	4	313	3722	139,5	3,75
6057	1960/61	2	257	2765	104,1	3,76
	1961/62	3	340	3089	127,1	4,11
	1962/63	4	323	4589	185,6	4,04
6059	1960/61	2	302	5139	214,4	4,17
	1961/62	3	298	4996	212,9	4,26
6061	1960/61	3	309	4839	187,6	3,88
	1961/62	4	328	4569	179,4	3,93
	1962/63	5	362	4771	188,9	3,96
6063	1960/61	3	296	4520	171,5	3,79
	1961/62	4	300	5048	184,8	3,66
	1962/63	5	339	5173	194,2	3,75
6065	1960/61	4	365	5183	200,9	3,68
	1961/62	5	347	4954	182,9	3,69
	1962/63	6	347	4903	185,6	3,79
6067	1961/62	4	324	5112	190,7	3,73
	1962/63	5	393	4783	172,5	3,61
6069	1960/61	3	288	3462	134,6	3,89
	1961/62	4	283	3053	121,5	3,98
	1962/63	5	324	3542	155,7	4,40
6071	1960/61	3	274	3580	140,7	3,93
	1961/62	4	394	4411	169,8	3,85
	1962/63	5	438	4336	182,6	4,21
6073	1960/61	2	263	3343	133,3	3,99
	1961/62	3	351	4389	168,5	3,84
	1962/63	4	416	4283	172,6	4,03
6075	1960/61	3	300	4976	190,7	3,83
	1961/62	4	—	5524	198,0	3,58
	1962/63	5	324	5745	208,3	3,63
6077	1960/61	2	349	5261	209,5	3,98
	1961/62	3	300	4871	186,8	3,83
	1963	4	314	4702	180,9	3,85
6079	1960/61	5	337	3779	152,9	4,04
	1961/62	6	249	2071	73,7	3,56

1	2	3	4	5	6	7
6081	1960/61	4	304	5395	196,3	3,64
	1961/62	5	396	5144	177,2	3,45
	1962/63	6	280	5094	187,0	3,67
6083	1961/62	2	315	5148	203,5	3,95
	1962/63	3	441	5454	205,6	3,77
6085	1961/62	8	356	5935	237,7	4,01
	1962/63	9	265	3911	151,4	3,87
6087	1960/61	7	257	3868	146,3	3,78
	1961/62	8	345	4386	159,0	3,63
	1962/63	9	291	3085	117,0	3,79
6089	1960/61	4	243	3693	126,4	3,42
	1961/62	5	329	3824	173,1	4,52
6091	1961/62	4	334	3816	140,4	3,68
	1962/63	5	270	2940	108,6	3,69
6093	1960/61	5	265	4142	161,9	3,91
	1961/62	6	305	3597	120,1	3,11
	1962/63	7	275	3389	112,9	3,33
6095	1961/62	4	506	3555	110,0	3,09
	1962/63	5	—	4683	145,3	3,10
6097	1960/61	4	304	4864	153,2	3,15
	1961/62	5	216	3571	115,1	3,48
	1962/63	6	377	3899	144,9	3,71
6101	1960/61	2	300	4139	166,5	4,02
	1961/62	3	311	5274	225,0	4,27
	1962/63	4	319	5108	210,0	4,11
6103	1961/62	3	—	3787	152,0	4,00
6105	1962	4	293	4886	217,3	4,45
	1963	5	312	5223	206,8	3,96
6107	1960/61	2	299	3297	125,2	3,80
	1961/62	3	278	3129	117,6	3,76
	1962/63	4	233	2616	96,9	3,70
6109	1960/61	2	—	3123	131,9	4,22
6111	1960/61	2	522	4015	141,7	3,53
	1962/63	3	349	4266	150,0	3,52
6113	1961/62	3	330	4375	146,8	3,36
	1962/63	4	383	3680	135,3	3,68
6115	1959/60	2	324	2267	99,9	4,40
	1960/61	3	516	2595	105,7	4,08
	1962/63	4	328	3195	100,0	3,13
6117	1959/60	3	238	2453	97,2	3,96
	1960/61	4	289	2650	96,4	3,64

1	2	3	4	5	6	7
	1961/62	5	209	2355	80,8	3,43
	1962/63	6	182	2827	94,5	3,34
6119	1960/61	3	318	4457	153,0	3,43
	1961/62	4	313	4200	142,3	3,39
	1962/63	5	321	4277	147,2	3,44
6121	1960/61	3	246	2726	103,4	3,79
	1961/62	4	226	3000	116,4	3,88
	1962/63	5	264	3014	109,3	3,63

I—V köitesse märgitud ristandlehmade täiendavad piimatoodanguandmed

Дополнительные данные продуктивности, записанных в I—V томе Госплемкнигу помесных коров

Tõuraamatu nr. № племенной книги	Aasta Год	Lakt. Лактация	Lakt. päevi Дней лактации	300 päeva piimatoodang Удой за 300 дней		
				piima kg молока кг	piimarasva kg жира кг	piima rasvasisaldus % жирность молока %
1	2	3	4	5	6	7
20—24740	1950/51	6	—	4939	137,7	2,85
	1951/52	7	—	5783	183,6	3,18
90—24820	1946/47	5	—	2490	90,5	3,63
	1950	8	—	4208	148,5	3,53
	1951	9	—	6353	223,6	3,52
	1952	10	—	5671	203,5	3,59
	1953	11	—	5636	207,5	3,68
118—24848	1945/46	2	—	1671	63,0	3,8
	1950/51	7	—	5107	204,3	4,0
	1951/52	8	—	4818	187,9	3,90
	1952/53	9	—	5321	209,1	3,93
	1953/54	10	—	3412	116,3	3,41
120—24850	1946/47	1	—	1931	78,0	4,04
	1950	4	—	6173	271,6	4,4
	1951/52	5	—	6354	260,5	4,1
	1952/53	6	—	6476	269,4	4,16
	1953/54	7	—	4317	161,9	3,75
	1954/55	8	—	3603	122,9	3,41
122—24852	1950/51	3	—	5558	216,8	3,9
	1952	4	—	5706	216,8	3,8
	1953	5	—	6948	257,8	3,71
	1954	6	—	4674	156,6	3,35
126—24856	1945/46	1	—	1934	61,8	3,20
	1946/47	2	—	2448	82,8	3,38
	1948/49	4	—	3751	123,8	3,30
128—24858	1946/47	2	—	2652	83,5	3,15
	1948/49	4	—	3784	137,4	3,63

1	2	3	4	5	6	7
	1949/50	5	—	4596	169,6	3,69
	1950/51	6	—	5600	184,8	3,30
130—24860	1946/47	1	—	2012	78,0	3,9
	1948/49	3	—	5043	186,6	3,70
	1950	4	—	5335	193,7	3,63
168—24900	1947/48	2	—	3501	123,6	3,53
	1948/49	3	—	5464	190,1	3,48
170—24902	1948/49	2	—	4670	174,7	3,74
172—24904	1948/49	4	—	4006	162,2	4,05
174—24906	1948/49	3	—	4200	149,1	3,55
176—24908	1948/49	3	—	2450	74,0	3,02
	1952/53	6	—	4622	176,6	3,82
180—24912	1948/49	2	—	2431	100,2	4,12
	1949/50	3	—	3006	117,5	3,91
	1950/51	4	—	5579	217,6	3,90
	1952/53	6	—	5039	187,5	3,72
	1953/54	7	—	3192	111,7	3,50
	1954/55	8	—	3609	126,3	3,50
184—24916	1948/49	3	—	4050	142,6	3,52
188—24920	1949/50	2	—	3675	128,6	3,50
	1950/51	3	—	5100	194,3	3,81
	1951/52	4	—	4839	189,5	3,92
	1952/53	5	—	4538	160,8	3,54
	1953/54	6	—	5015	185,5	3,70
	1954/55	7	—	3771	128,4	3,41
	1955/56	8	—	3411	110,9	3,25
	1956/57	9	—	3326	110,7	3,33
	1957/58	10	—	2976	109,9	3,69
192—24924	1953	7	—	3956	142,0	3,59
	1954	8	—	4256	156,2	3,67
234—24966	1949	6	—	4617	162,9	3,52
	1950	7	—	6559	249,9	3,81
260—24992	1949/50	4	—	3970	142,9	3,6
	1950/51	5	—	3193	118,1	3,7
	1951/52	6	—	3280	108,2	3,3
	1952/53	7	—	2655	87,6	3,3
	1953/54	8	—	3613	119,2	3,3
262—24994	1949/50	5	—	4088	147,2	3,6
	1950/51	6	—	3692	125,5	3,4
	1951/52	7	—	3371	118,0	3,5
	1952/53	8	—	3629	119,8	3,3
356—25090	1951/52	3	—	6268	238,1	3,8
	1952/53	4	—	5800	208,8	3,6
	1953/54	5	—	5858	222,6	3,8

1	2	3	4	5	6	7
358—25092	1950/51	4	—	5890	206,2	3,5
	1951/52	5	—	4190	142,5	3,4
	1952/53	6	—	4211	143,2	3,4
	1953/54	7	—	3346	123,8	3,7
	1954/55	8	—	4450	160,2	3,6
	1955/56	9	—	3333	123,3	3,7
360—25094	1950/51	5	—	5007	185,3	3,7
	1951/52	6	—	3754	131,4	3,5
	1952/53	7	—	3924	137,3	3,5
	1953/54	8	—	3910	136,9	3,5
	1954/55	9	—	4228	156,4	3,7
362—25096	1950/51	6	—	3390	125,4	3,7
	1951/52	7	—	3925	145,2	3,7
	1952/53	8	—	4524	162,9	3,6
	1953/54	9	—	4141	149,1	3,6
364—25098	1950/51	3	—	4809	173,1	3,6
	1951/52	4	—	4110	148,0	3,6
	1952/53	5	—	3852	138,7	3,6
	1953/54	6	—	4331	164,6	3,8
	1954/55	7	—	4600	170,2	3,7
	1955/56	8	—	4319	142,5	3,3
	1956/57	9	—	4390	162,4	3,7
	1957/58	10	—	4002	156,5	3,91
366—25100	1949/50	2	—	4511	168,6	3,73
368—25102	1950/51	7	—	3334	106,7	3,2
	1951/52	8	—	2842	110,8	3,9
370—25104	1950/51	4	—	5463	207,6	3,8
	1951/52	5	—	3668	146,7	4,0
	1952/53	6	—	3795	125,2	3,3
372—25106	1950/51	6	—	4078	142,7	3,5
	1951/52	7	—	4056	146,0	3,6
	1952/53	8	—	4472	165,5	3,7
	1953/54	9	—	3081	110,9	3,6
378—25112	1950/51	4	—	6211	242,2	3,9
	1951/52	5	—	4744	165,6	3,49
386—25120	1951/52	4	—	3621	130,4	3,6
	1952/53	5	—	2333	86,8	3,72
	1953/54	6	—	3024	108,9	3,60
406—25144	1951/52	3	—	6352	238,2	3,75
	1952/53	4	—	5810	203,4	3,50
	1953/54	5	—	4675	174,8	3,74
	1955/56	6	—	3870	145,5	3,76
426—25166	1950/51	3	—	4658	167,7	3,6
	1951/52	4	—	3971	146,9	3,7
	1952/53	5	—	2699	108,0	4,0
434—25174	1950	2	—	4414	158,9	3,60
	1951	3	—	4948	175,2	3,54

1	2	3	4	5	6	7
	1952	4	—	4500	153,9	3,42
	1952/53	5	—	5354	182,0	3,4
	1953/54	6	—	4055	146,0	3,6
436—25176	1950	2	—	3423	123,6	3,61
	1951	3	—	3669	134,7	3,67
	1952	4	—	4284	157,2	3,67
	1953	5	—	5471	207,9	3,8
	1954/55	6	—	3328	113,2	3,4
	1955/56	7	—	3430	116,6	3,4
	1956/57	8	—	3050	112,9	3,7
	1957/58	9	—	1879	71,4	3,8
	1958/59	10	—	3021	107,2	3,55
	1959/60	11	—	3494	121,5	3,48
438—25178	1950	2	—	4602	181,3	3,94
	1951	3	—	4134	160,0	3,87
	1953/54	5	—	4284	179,9	4,2
	1954/55	6	—	4470	160,9	3,6
	1955/56	7	—	3724	134,1	3,6
	1956/57	8	—	3552	124,3	3,5
	1957/58	9	—	4238	156,8	3,7
	1958/59	10	—	4209	152,9	3,63
444—25184	1949/50	3	—	3485	139,4	4,00
	1950/51	4	—	6287	239,0	3,80
	1951/52	5	—	5000	190,0	3,8
	1952/53	6	—	4252	145,5	3,42
	1953/54	7	—	4513	158,9	3,52
	1954/55	8	—	2615	91,2	3,49
446—25188	1949/50	5	—	5460	202,0	3,70
	1950/51	6	—	4928	183,1	3,72
	1951/52	7	—	4698	161,2	3,43
	1952/53	8	—	4641	184,7	3,98
448—25190	1950	3	—	5000	195,0	3,90
	1951	4	—	4382	162,1	3,7
	1952	5	—	5337	192,1	3,6
	1953	6	—	5492	200,4	3,65
	1954	7	—	4945	164,6	3,53
	1955	8	—	4642	149,0	3,21
	1956/57	9	—	5014	162,4	3,24
450—25192	1949	5	—	4780	162,5	3,40
	1950	6	—	4980	169,3	3,4
	1951	7	—	5221	182,7	3,5
	1952	8	—	5500	189,8	3,45
	1953/54	9	—	4873	164,2	3,37
	1954/55	10	—	3757	127,7	3,40
	1955/56	11	—	4697	162,0	3,45
	1956/58	12	—	4792	165,5	3,45
454—25196	1948	4	—	5462	190,0	3,48
	1949	5	—	4983	174,4	3,50
	1950	6	—	4016	156,8	3,9
	1951	7	—	6170	227,7	3,69

1	2	3	4	5	6	7
	1952	8	—	6283	245,0	3,9
	1953/54	9	—	4740	170,6	3,6
	1954/55	10	—	778	27,2	3,5
	1955/56	11	—	2311	76,3	3,3
460—25202	1959/60	10	—	4182	146,1	3,49
	1960/61	11	—	3145	107,6	3,42
	1961/62	12	—	3176	104,7	3,28
466—25210	1950/51	4	—	3692	137,0	3,71
	1951/52	5	—	5022	195,4	3,89
	1952/53	6	—	5617	211,4	3,76
	1953/54	7	—	4689	200,0	4,27
476—25220	1951/52	3	—	5648	209,0	3,80
	1952/53	4	—	4703	164,5	3,5
	1953/54	5	—	4644	176,5	3,8
	1955/56	6	—	3442	119,8	3,48
	1957	7	—	3402	120,8	3,55
	1958/59	8	—	2890	97,6	3,38
	1959/60	9	—	3438	127,1	3,70
478—25300	1949/50	2	—	3132	119,0	3,8
	1950/51	3	—	4523	167,3	3,7
	1951/52	4	—	4075	146,7	3,6
	1952/53	5	—	4840	183,0	3,78
	1953/54	6	—	3892	128,4	3,30
480—25302	1950	2	—	4344	148,5	3,42
	1951	3	—	4860	198,5	4,08
	1952	4	—	4650	167,4	3,60
	1953	5	—	4131	140,4	3,4
	1954	6	—	3133	106,5	3,4
482—25304	1948/49	1	—	5169	189,1	3,66
	1949/50	2	—	4832	178,8	3,70
	1950/51	3	—	5595	196,8	3,52
	1951/52	4	—	5831	227,4	3,90
	1953/54	5	—	4998	179,4	3,59
	1954/55	6	—	3337	110,7	3,32
	1955/56	7	—	2634	85,3	3,23
484—25306	1950/51	3	—	3981	144,5	3,63
	1951/52	4	—	4104	147,7	3,60
	1952/53	5	—	4268	163,3	3,83
	1953/54	6	—	4382	153,3	3,50
	1954/55	7	—	3313	113,4	3,42
486—25308	1950/51	3	—	4118	152,4	3,7
	1951/52	4	—	3824	133,8	3,5
	1952/53	5	—	3864	135,2	3,5
490—25312	1950	2	—	3820	133,7	3,5
	1951	3	—	3472	124,9	3,6
492—25314	1950	2	—	4219	147,6	3,5
	1951	3	—	4596	162,6	3,54
	1952	4	—	4610	161,3	3,5

1	2	3	4	5	6	7
	1953	5	—	4493	157,2	3,5
	1954	6	—	3990	134,6	3,37
	1955/56	7	—	3485	114,7	3,29
	1956/57	8	—	3425	118,5	3,46
494—25316	1948/49	1	—	5108	183,9	3,6
	1949/50	2	—	4933	177,6	3,6
	1950/51	3	—	4611	150,6	3,27
496—25318	1950/51	3	—	5124	177,5	3,46
	1951/52	4	—	4302	141,9	3,30
	1952/53	5	—	4262	165,8	3,89
	1953/54	6	—	2330	76,9	3,30
498—25320	1950/51	3	—	5261	174,1	3,31
	1951/52	4	—	5148	180,2	3,5
	1952/53	5	—	3995	139,8	3,5
	1953/54	6	—	4900	161,8	3,3
	1954/55	7	—	4791	167,7	3,5
502—25324	1950/51	2	—	3594	129,4	3,6
	1951/52	3	—	4132	136,3	3,3
	1952/53	4	—	4075	146,7	3,6
	1953/54	5	—	3408	143,1	4,2
	1954/55	6	—	4615	156,9	3,4
	1955/56	7	—	2845	92,1	3,24
	1956/57	8	—	2427	80,1	3,3
504—25326	1950/51	2	—	4175	146,1	3,5
	1951/52	3	—	3297	112,0	3,4
	1952/53	4	—	4419	150,2	3,4
	1953	5	—	3841	131,3	3,42
	1954	6	—	4538	165,3	3,64
	1955	7	—	3630	119,1	3,28
	1956/57	8	—	4089	142,7	3,49
506—25328	1950	2	—	4788	167,0	3,49
	1951	3	—	4228	148,0	3,5
	1952/53	5	—	4930	182,6	3,7
	1954	6	—	5103	187,8	3,68
	1955	7	—	4508	151,0	3,35
	1956	8	—	3638	117,1	3,22
	1957	9	—	3599	143,4	3,98
510—25334	1950/51	2	—	4212	147,4	3,5
	1951/52	3	—	4844	164,7	3,4
	1952/53	4	—	5775	190,6	3,3
	1953/54	5	—	3637	134,6	3,7
	1954/55	6	—	5333	172,8	3,24
	1956/57	7	—	4234	139,7	3,3
	1957/58	8	—	4482	159,6	3,56
	1958/59	9	—	3435	131,0	3,82
512—25336	1950/51	2	—	3505	129,7	3,7
	1951	3	—	3771	128,2	3,4
	1952	4	—	4318	164,1	3,8
	1952/53	5	—	3352	127,4	3,8

1	2	3	4	5	6	7
514—25338	1950/51	2	—	3981	143,3	3,6
	1951/52	3	—	3415	140,0	4,10
516—25340	1950/51	5	—	4617	162,5	3,52
	1951	6	—	6092	207,1	3,40
	1952/53	7	—	4726	179,6	3,38
	1953/54	8	—	4403	141,7	3,21
520—25344	1950	4	—	3759	142,8	3,81
	1951	5	—	4993	177,2	3,55
	1952	6	—	5405	204,3	3,78
	1953	7	—	5136	175,7	3,42
	1954	8	—	4949	160,8	3,25
	1955	9	—	5310	191,3	3,60
522—25346	1950/51	7	—	4373	144,3	3,30
	1951/52	8	—	4900	173,0	3,53
526—25350	1950/51	2	—	4270	149,4	3,5
	1952/53	3	—	3009	111,3	3,7
540—25364	1950/51	7	—	5702	211,0	3,7
	1951/52	8	—	3940	145,8	3,7
	1952/53	9	—	5113	189,2	3,7
542—25366	1955	9	—	3397	140,0	4,12
	1956	10	—	5167	189,1	3,68
604—25432	1951/52	3	—	4034	139,4	3,46
	1952/53	4	—	3747	135,0	3,60
610—25438	1950/51	4	—	5099	188,7	3,7
	1951/52	5	—	5806	214,8	3,7
	1953/54	6	—	4886	171,0	3,5
636—25464	1951/52	3	—	3639	127,4	3,5
	1952/53	4	—	3795	129,0	3,4
	1953/54	5	—	3060	116,3	3,8
	1954/55	6	—	2911	99,0	3,4
642—25470	1950	2	—	3671	132,2	3,60
	1951	3	—	4249	145,0	3,41
	1952	4	—	5597	184,7	3,30
	1952/53	5	—	5273	179,3	3,40
	1953/54	6	—	4520	144,2	3,19
644—25472	1950/51	2	—	4155	145,4	3,5
	1951/52	3	—	3903	132,7	3,4
	1952/53	4	—	4495	157,3	3,5
	1953/54	5	—	4177	139,9	3,35
	1954/55	6	—	2458	80,6	3,28
	1955/56	7	—	2653	91,8	3,46
	1956/57	8	—	4426	137,2	3,10
	1957/58	9	—	3648	128,4	3,52
648—25476	1950/51	3	—	4306	155,0	3,6
	1951/52	4	—	4025	136,9	3,4
	1952/53	5	—	5100	173,0	3,39
	1953/54	6	—	4172	141,8	3,40

1	2	3	4	5	6	7
	1954/55	7	—	5582	211,1	3,78
	1956/57	8	—	3961	133,5	3,37
	1957/58	9	—	4091	145,6	3,56
650—25478	1950/51	4	—	4578	155,6	3,40
	1951/52	5	—	5598	161,2	2,88
652—25480	1950/51	2	—	3372	148,2	4,40
	1951/52	3	—	3551	124,6	3,51
654—25482	1950/51	2	—	4025	148,9	3,7
	1951/52	3	—	4842	169,5	3,5
656—25484	1950/51	2	—	4767	171,6	3,6
	1951/52	3	—	5682	193,2	3,4
	1952/53	4	—	4431	146,2	3,3
	1953/54	5	—	3597	122,3	3,4
	1954/55	6	—	2915	96,3	3,3
	1955/56	7	—	2988	97,6	3,27
	1956/57	8	—	3800	134,5	3,54
	1957/58	9	—	4247	153,6	3,62
	1958/59	10	—	3215	118,9	3,70
	1959/60	11	—	3627	114,2	3,15
658—25486	1950/51	2	—	3232	113,1	3,5
	1952/53	3	—	5353	198,1	3,7
	1953/54	4	—	5330	184,5	3,46
660—25488	1950/51	2	—	2729	106,4	3,9
	1951/52	3	—	3976	135,1	3,4
	1952/53	4	—	4152	141,2	3,4
	1953/54	5	—	4013	140,9	3,51
	1954/55	6	—	3176	101,6	3,20
	1955/56	7	—	3202	105,0	3,28
	1956/57	8	—	2309	80,8	3,50
662—25490	1950/51	2	—	8946	313,1	3,50
664—25492	1950/51	2	—	4764	171,5	3,6
	1951/52	3	—	6452	232,3	3,6
	1952/53	4	—	4650	153,4	3,3
	1953/54	5	—	4196	139,1	3,32
	1955	6	—	5718	189,3	3,31
	1956	7	—	6026	220,2	3,65
	1956/57	8	—	3998	154,2	3,86
666—25494	1950/51	6	—	5425	212,0	3,91
668—25496	1951/52	6	—	5856	222,7	3,8
	1952/53	7	—	5302	196,1	3,7
	1953/54	8	—	4793	171,1	3,57
	1954/55	9	—	4385	164,6	3,75
	1955/56	10	—	4100	137,4	3,35
	1956/57	11	—	4935	181,6	3,68
670—25498	1950/51	3	—	4101	155,8	3,8
	1951/52	4	—	4553	173,0	3,8
	1952/53	5	—	4629	186,2	4,02

1	2	3	4	5	6	7
674—25502	1958/59	5	—	4792	165,0	3,44
	1951	7	—	5221	182,0	3,49
	1952	8	—	5500	189,8	3,45
	1953/54	9	—	4873	164,2	3,37
	1954/55	10	—	3757	127,8	3,40
	1955/56	11	—	4697	162,0	3,45
	1956/57	12	—	4792	165,5	3,45
	1958	13	—	2787	90,3	3,24
678—25506	1951/52	2	—	5426	200,7	3,7
	1953/54	3	—	5640	187,3	3,32
	1954/55	4	—	4896	159,0	3,25
	1955/56	5	—	4186	134,0	3,20
680—25508	1951/52	2	—	5703	199,2	3,49
	1952/53	3	—	5369	193,3	3,6
	1953/54	4	—	6670	227,9	3,42
	1955	5	—	3957	143,6	3,63
	1956/57	6	—	4008	128,3	3,20
684—25512	1950/51	2	—	4691	197,0	4,20
	1951/52	3	—	3893	145,5	3,74
	1952/53	4	—	5165	185,9	3,60
	1953/54	5	—	3643	123,1	3,38
	1954/55	6	—	5334	192,2	3,60
688—25516	1951/52	2	—	3418	116,2	3,4
	1952	3	—	4616	143,1	3,10
	1953	4	—	3955	130,9	3,31
	1953/54	5	—	2269	81,2	3,58
690—25518	1950	1	—	4439	168,7	3,8
	1951	2	—	4500	153,7	3,42
	1951/52	3	—	6018	216,6	3,6
	1952/53	4	—	6470	213,5	3,3
	1953/54	5	—	4523	148,7	3,29
692—25520	1950/51	3	—	2400	79,2	3,3
	1951/52	4	—	4642	143,9	3,1
	1952/53	5	—	4133	152,9	3,7
696—25524	1950/51	2	—	5118	179,1	3,5
	1951/52	3	—	4120	119,5	2,9
770—25602	1950/51	2	—	4359	166,9	3,83
	1951/52	3	—	4586	171,1	3,73
	1952/53	4	—	3706	139,7	3,77
	1953/54	5	—	3200	124,8	3,90
772—25604	1951/52	3	—	4810	192,9	4,01
	1952/53	4	—	5154	207,2	4,02
	1953/54	5	—	3706	140,8	3,8
	1954/55	6	—	4780	176,9	3,7
	1955/56	7	—	4257	161,8	3,8
	1957/58	8	—	4452	182,5	4,1
	1958/59	9	—	3781	142,6	3,77
	1959/60	10	—	4798	161,0	3,35

1	2	3	4	5	6	7
774	1951/52	7	—	3834	157,2	4,1
	1952/53	8	—	3585	129,1	3,6
	1953/54	9	—	3438	120,3	3,5
	1955/56	10	—	2279	77,5	3,4
	1957/58	11	—	3293	123,0	3,74
	1958/59	12	—	3078	104,9	3,47
778	1951/52	2	—	3563	128,3	3,6
	1952/53	3	—	5003	175,1	3,5
	1953/54	4	—	4873	166,7	3,42
	1954/55	5	—	3881	128,1	3,3
	1955/56	6	—	2555	89,4	3,35
	1956/57	7	—	3893	129,7	3,33
	1957/58	8	—	5098	172,9	3,39
	1958/59	9	—	4110	133,9	3,25
	1959/60	10	—	4151	134,4	3,24
	1960/61	11	—	4018	142,3	3,54
784	1951/52	10	—	4565	182,6	4,00
786	1952/53	5	—	5343	203,1	3,8
	1953/54	6	—	5526	200,0	3,26
788	1949/50	1	—	3939	126,8	3,22
	1951/52	3	—	4669	191,4	4,10
	1952/53	4	—	4378	175,1	4,00
790	1951/52	3	—	7002	259,1	3,7
	1952/53	4	—	5193	195,8	3,77
792	1952/53	3	—	4053	144,3	3,56
	1953/54	4	—	3252	113,8	3,5
796	1953/54	6	—	6172	200,3	3,57
	1954/55	7	—	2999	108,0	3,6
798	1951/52	4	—	4900	196,0	4,0
	1952/53	5	—	2482	99,3	4,0
802	1951/52	3	—	4641	153,6	3,8
	1952/53	4	—	4579	174,0	3,8
810	1949/50	6	—	3971	143,0	3,6
	1950/51	7	—	4405	163,0	3,7
	1951/52	8	—	3411	126,2	3,7
	1952/53	9	—	4099	134,4	3,28
812	1950/51	6	—	3810	129,5	3,4
	1951/52	7	—	4094	159,7	3,9
	1952/53	8	—	4884	185,1	3,79
	1953/54	9	—	2857	104,0	3,64
818	1952/53	2	—	3650	131,4	3,6
	1953/54	3	—	4625	166,5	3,6
	1954/55	4	—	4060	146,2	3,6
	1955/56	5	—	3668	132,0	3,6
	1956/57	6	—	3500	129,5	3,7

1	2	3	4	5	6	7
824	1951/52	—	—	3209	118,7	3,7
	1952/53	—	—	2894	101,3	3,5
826	1951/52	—	—	3763	135,5	3,6
	1952/53	—	—	2578	85,1	3,3
	1953/54	—	—	3264	107,7	3,3
828	1952/53	2	—	2910	107,2	3,9
	1953/54	3	—	2208	88,3	4,0
830	1951/52	3	—	4991	177,1	3,55
	1952/53	4	—	4808	181,3	3,71
	1954	5	—	3974	147,9	3,72
	1955/56	6	—	4276	146,0	3,41
	1956/57	7	—	4170	150,0	3,59
	1957/58	8	—	3179	118,1	3,71
848	1952	4	—	3789	140,2	3,7
	1953	5	—	4540	167,1	3,68
	1954	6	—	5643	206,3	3,66
	1955/56	7	—	3614	133,7	3,7
	1956/57	8	—	2291	88,0	3,84
	1957/58	9	—	2802	97,2	3,47
	1958/59	10	—	3071	117,9	3,84
	1959/60	11	—	3300	128,6	3,90
850	1952	3	—	3518	134,7	3,83
	1953	4	—	2527	100,0	3,96
852	1951/52	3	—	2340	88,9	3,8
	1952/53	4	—	3076	107,0	3,48
	1954/55	5	—	3095	125,7	4,06
	1955/56	6	—	2438	89,5	3,67
	1956/57	7	—	2571	94,1	3,7
	1957/58	8	—	2873	105,0	3,67
	1958/59	9	—	2661	106,3	3,99
	1959/60	10	—	2904	103,8	3,57
	1960/61	11	—	2256	80,0	3,55
856	1951/52	2	—	3891	151,7	3,9
	1952/53	3	—	4171	159,3	3,82
	1954/55	4	—	4952	198,5	4,07
	1955/56	5	—	4772	192,8	4,04
	1957	6	—	3731	131,5	3,51
	1958	7	—	3233	118,6	3,75
	1959	8	—	3699	120,3	3,25
	1960	9	—	3327	114,2	3,43
	1961	10	—	3698	147,9	4,00
860	1952/53	3	—	2628	99,9	3,8
862	1951/52	—	—	4702	155,2	3,3
	1952/53	—	—	4197	130,0	3,1
	1953/54	—	—	4219	147,7	3,5
866	1951/52	5	—	3603	126,1	3,5
	1953/54	6	—	3016	114,6	3,8

1	2	3	4	5	6	7
	1954/55	7	—	2258	85,8	3,8
	1955/56	8	—	3370	124,7	3,7
	1956/57	9	—	2487	90,0	3,62
	1958/59	10	—	2630	102,1	3,90
	1959/60	11	—	2663	98,9	3,71
876	1951/52	3	—	2587	95,7	3,7
	1952/53	4	—	2598	98,7	3,8
896	1957/58	—	—	4001	164,7	4,12
	1958/59	—	—	3921	154,9	3,95
900	1951/52	3	—	3679	139,8	3,8
	1952/53	4	—	3768	146,9	3,9
	1953/54	5	—	3121	117,7	3,77
902	1952	3	—	6064	224,4	3,7
904	1953	4	—	5815	216,3	3,72
	1954/55	5	—	5174	186,3	3,60
	1955/56	6	—	5376	194,6	3,62
	1956/57	7	—	4836	192,9	3,99
	1957/58	8	—	5067	184,4	3,64
	1958/59	9	—	5874	188,6	3,21
906	1952/53	3	—	4678	159,1	3,4
	1953/54	4	—	5398	194,3	3,6
	1954/55	5	—	5386	178,8	3,32
910	1952	3	—	4367	179,0	4,10
	1953	4	—	4620	190,8	4,13
	1954	5	—	4416	201,4	4,56
	1955	6	—	4943	202,7	4,10
	1956	7	—	4933	200,5	4,06
	1957	8	—	4201	183,8	4,38
912	1951/52	3	—	3955	166,1	4,20
	1953	4	—	4307	185,2	4,30
914	1952/53	3	—	7052	260,9	3,70
	1953/54	4	—	6365	229,1	3,60
	1955/56	5	—	7393	275,8	3,73
	1956/58	6	—	6213	216,6	3,49
	1958/59	7	—	6992	235,2	3,36
	1959/60	8	—	5344	162,7	3,04
	1961/62	9	—	6102	197,6	3,24
	1963	10	—	5505	185,9	3,38
920	1952/53	2	—	3180	120,8	3,8
	1953/54	3	—	2865	112,3	3,92
924	1953/54	2	—	4818	183,1	3,80
	1954/55	3	—	5575	197,9	3,55
	1955/56	4	—	5673	192,9	3,40
	1956/57	5	—	5257	194,7	3,70
	1958	6	—	4716	160,8	3,41
	1959	7	—	5484	191,4	3,49

1	2	3	4	5	6	7
926	1952/53	2	—	4584	165,0	3,60
	1953/54	3	—	3818	140,5	3,68
	1954/55	4	—	4224	145,6	3,45
	1955/56	5	—	4089	130,5	3,19
928	1951/52	3	—	3651	167,9	4,60
930	1952/53	3	—	2195	71,6	3,26
	1953/54	4	—	2097	65,0	3,10
	1954/55	5	—	2980	118,0	3,96
	1955/56	6	—	2463	93,6	3,80
932	1951	2	—	4520	157,7	3,49
	1952	3	—	4535	156,5	3,45
	1952/53	4	—	4281	149,8	3,50
	1953/54	5	—	4659	163,1	3,50
	1954/55	6	—	3498	121,3	3,47
	1955/56	7	—	3319	105,3	3,17
	1956/57	8	—	3220	121,7	3,78
	1957/58	9	—	4095	158,1	3,86
	1958/59	10	—	4121	144,9	3,52
934	1951/52	2	—	3893	147,9	3,8
	1952/53	3	—	3643	123,1	3,38
	1953/54	4	—	5334	192,2	3,60
936	1951/52	3	—	4190	155,0	3,70
	1952/53	4	—	4089	147,2	3,60
	1953/54	5	—	4064	146,3	3,6
	1954/55	6	—	3652	127,3	3,49
940	1951/52	7	—	4828	154,5	3,2
	1952/53	8	—	4318	155,4	3,6
942	1952/53	4	—	3636	141,1	3,88
	1953/54	5	—	4695	158,0	3,37
	1954/55	6	—	3712	137,3	3,7
948	1951/52	2	—	3731	126,9	3,4
	1952/53	3	—	5173	181,1	3,5
	1953/54	4	—	5438	202,8	3,73
950	1951/52	2	—	4140	178,0	4,30
	1952/53	3	—	2985	92,5	3,1
	1953/54	4	—	3522	122,9	3,49
952	1952/53	2	—	6013	216,5	3,60
	1953/54	3	—	6049	197,1	3,26
	1954/55	4	—	4481	145,6	3,25
966	1952/53	2	—	2990	98,7	3,3
	1953/54	3	—	3396	115,4	3,4
	1954/55	4	—	2820	90,2	3,2
	1955/56	5	—	2937	106,0	3,61
	1956/57	6	—	3275	130,4	3,98
	1957/58	7	—	3793	143,8	3,80
970	1950/51	2	451	4186	137,4	3,28

1	2	3	4	5	6	7
972	1951/52	2	263	5247	180,2	3,43
	1952/53	3	553	5806	211,2	3,64
974	1950/51	4	329	6191	216,9	3,50
	1951/52	5	—	5693	198,4	3,48
	1952/53	6	244	5615	192,6	3,43
994	1952	2	279	4718	175,3	3,71
	1953	3	262	4068	157,4	3,87
	1953/54	4	298	3661	151,6	4,14
996	1951/52	5	237	1796	63,3	3,52
998	1952	2	256	4404	158,9	3,61
	1953	3	263	4717	170,1	3,61
	1953/54	4	252	4640	177,7	3,83
	1954/55	5	347	4966	169,5	3,41
	1956	6	274	2124	77,2	3,63
	1956/58	7	338	3960	130,0	3,28
1000	1952/53	2	345	5434	219,9	4,05
	1953/54	3	377	5433	225,4	4,15
	1955/56	4	284	4931	184,6	3,74
	1956/57	5	273	3868	155,8	4,03
	1957/58	6	308	4589	175,9	3,83
	1958/59	7	425	4821	176,5	3,66
	1960/61	8	—	4761	200,1	4,20
1002	1950/51	1	375	2980	112,1	3,76
1020	1954/55	2	293	2812	104,3	3,71
	1955/56	3	305	2860	121,8	4,26
	1956/57	4	243	2692	93,4	3,52
	1957/59	5	567	3505	129,3	3,69
	1959/60	6	—	3491	132,5	3,79
1022	1954/55	2	302	3050	134,5	4,41
	1955/56	3	302	2750	106,9	3,88
	1956/57	4	291	3519	122,0	3,50
	1957/58	5	310	3780	122,9	3,2
	1958/59	6	266	2868	103,6	3,61
	1959/60	7	309	3708	127,4	3,44
	1960/61	8	—	3249	108,5	3,34
1026	1954/55	2	—	3900	159,9	4,10
	1955/56	3	—	1851	67,7	3,66
	1956/57	4	—	2584	93,3	3,61
	1957/58	5	259	3453	150,8	4,38
1028	1952	2	299	4920	187,0	3,8
	1953	3	280	6320	227,5	3,6
	1954	4	299	4729	165,5	3,5
	1955	5	276	4130	152,8	3,7
	1957	7	326	4385	145,1	3,31
1030	1952/53	2	262	4500	171,0	3,8
	1953/54	3	263	3400	125,8	3,7

1	2	3	4	5	6	7
1032	1952/53	2	373	4499	175,5	3,9
	1953/54	3	302	4140	144,9	3,5
	1954/55	4	300	3808	133,3	3,5
	1955/56	5	264	3052	119,0	3,9
	1956/57	6	384	3715	136,9	3,69
	1958/59	8	282	3470	128,0	3,68
	1961/62	10	299	3489	121,8	3,49
1034	1951/52	2	298	3319	132,8	4,0
	1952/53	3	341	4308	155,1	3,6
	1953/54	4	298	3488	132,5	3,8
1036	1954	2	340	3854	133,1	3,48
	1955	3	300	3612	119,6	3,31
	1956	4	283	3215	111,3	3,46
	1957	5	242	3159	106,0	3,36
	1958/59	6	334	4400	159,8	3,63
	1960/61	8	—	3553	120,6	3,39
1038	1952/53	2	306	4003	144,1	3,6
	1953	3	273	3778	147,3	3,9
	1954	4	310	4107	147,8	3,6
	1955	5	255	3114	115,2	3,7
	1956/57	7	355	3952	137,1	3,47
	1958	8	315	4609	169,2	3,67
1040	1952/53	2	271	3161	107,5	3,4
	1953/54	3	284	3565	131,9	3,7
	1954/55	4	330	4670	158,8	3,4
	1955/56	5	273	3542	124,0	3,5
	1956/57	6	293	4480	142,0	3,17
	1957/58	7	294	4582	132,9	2,90
1042	1953/54	2	313	4450	160,2	3,6
	1954/55	3	332	3646	127,6	3,5
	1955/56	4	342	3593	129,3	3,6
	1957/58	6	350	4739	202,4	4,27
	1958/59	7	250	3616	126,9	3,51
	1961/62	10	454	3239	112,0	3,46
1044	1949/50	2	489	2925	99,5	3,4
	1950/51	3	273	3177	108,0	3,4
	1952/53	5	397	4222	137,6	3,35
	1953/54	6	346	3545	121,2	3,41
1046	1952/53	2	309	3813	135,7	3,56
	1953/54	3	343	4525	153,2	3,38
	1954/55	4	329	4531	161,8	3,57
	1955/56	5	379	4209	157,9	3,72
	1956/57	6	288	4078	144,2	3,53
	1957/58	7	273	3866	148,7	3,84
	1958/59	8	538	3313	124,4	3,75
1048	1952/53	6	265	3684	133,7	3,63
	1953/54	7	293	5212	167,1	3,21
	1954/55	8	300	5456	197,1	3,61
	1955/56	9	322	5034	166,9	3,32
	1956/57	10	377	4247	151,7	3,57

1	2	3	4	5	6	7
1054	1954/55	5	—	4819	164,2	3,41
	1955/56	6	415	4722	160,2	3,39
	1956/57	7	460	3957	133,4	3,37
	1957/58	8	346	4190	130,6	3,11
	1958/59	9	—	4340	152,6	3,74
1056	1952	3	230	2745	101,4	3,69
	1953	4	245	4530	182,0	4,02
	1954	5	—	5283	186,1	3,46
	1955	6	—	3660	127,1	3,47
	1956	7	275	3440	123,9	3,60
	1957	8	252	4174	135,2	3,24
	1958/59	9	250	3296	106,2	3,22
	1960/61	11	—	3772	123,5	3,27
1058	1952/53	2	268	2131	82,0	3,85
	1953/54	3	365	3589	132,9	3,70
	1954/55	4	252	3779	140,8	3,73
	1955/56	5	245	3721	93,6	3,44
	1956/57	6	295	3310	117,1	3,54
	1957/58	7	366	4300	135,0	3,20
1062	1954/55	4	—	3094	116,9	3,78
	1955/56	5	369	3011	111,9	3,72
	1956/57	6	355	3593	117,7	3,28
	1957/58	7	354	3187	114,1	3,58
1064	1954	6	—	4243	162,3	3,82
	1955/56	7	243	2410	90,2	3,74
	1956/57	8	246	3209	103,5	3,23
	1957/58	9	387	3826	142,0	3,71
	1958/59	10	262	3417	138,6	4,06
	1960/61	12	—	3218	105,7	3,28
1074	1954	2	298	4065	167,2	4,11
	1955/56	3	427	4652	162,0	3,48
	1956/57	4	356	5348	193,1	3,61
	1957/58	5	381	3794	126,5	3,33
	1959/60	6	483	5393	207,4	3,84
	1960/61	7	—	3988	148,3	3,72
1076	1954/55	4	—	5345	227,2	4,25
	1955/56	5	585	3923	160,6	4,09
	1957/58	6	349	3810	137,2	3,60
	1958/59	7	315	3955	147,1	3,76
	1959/60	8	520	2881	111,6	3,87
1080	1952/53	5	402	3868	149,7	3,87
	1953/54	6	300	3744	166,6	4,45
	1954/55	7	255	2243	71,5	3,26
	1955/56	8	426	2516	97,2	3,87
	1956/57	9	401	2747	101,2	3,68
	1959/60	11	—	3306	121,3	3,7
1082	1953/54	6	—	3800	153,5	4,04
	1954/55	7	588	3663	219,0	3,97
	1956/57	8	584	3008	104,6	3,48

1	2	3	4	5	6	7
1088	1953/54	2	300	5957	254,1	4,25
	1955/56	3	258	3231	131,8	4,08
	1956/57	4	283	3134	117,3	3,74
	1957/58	5	247	2936	115,6	3,93
	1958/59	6	—	2827	110,0	3,89
	1960/61	8	—	3543	136,4	3,85
1090	1950/51	3	300	2684	99,4	3,7
	1951/52	4	280	3284	121,1	3,69
	1953/54	6	—	4698	168,3	3,58
	1955/56	7	511	3564	134,2	3,77
	1957/58	8	334	4300	141,7	3,31
	1957/58	9	453	3219	115,5	3,59
	1958/59	10	272	2979	107,1	3,60
	1960/61	12	—	1758	59,9	3,41
1092	1954/55	4	455	4925	202,9	4,12
	1955	5	319	4769	161,2	3,38
	1956	6	315	4807	168,1	3,50
	1957	7	334	3635	134,7	3,71
	1958	8	345	2914	114,1	3,92
1094	1054/55	3	269	4298	156,0	3,63
	1955	4	261	4110	156,0	3,80
	1956	5	285	3519	124,2	3,53
	1957	6	267	3459	118,3	3,42
1096	1953/54	5	276	3450	121,4	3,52
	1954/55	6	289	3591	141,2	3,93
1098	1955/56	3	340	4497	181,5	4,04
	1957/58	4	296	3782	133,5	3,53
1100	1956/57	6	225	1063	44,4	4,17
	1957/58	7	331	3588	126,8	3,53
1114	1957/58	4	541	3137	107,7	3,43
	1959	5	327	3991	136,4	3,42
	1960/61	6	—	2851	109,6	3,84
1116	1952/53	1	287	2197	81,2	3,70
	1954/55	3	328	4777	150,5	3,15
	1955/56	4	—	3431	119,5	3,48
	1957/58	5	355	3871	135,1	3,49
	1959/60	6	—	3623	132,6	3,66
1118	1957/58	5	283	2989	126,0	4,02
	1958/60	6	763	3132	116,0	3,70
1120	1954/55	2	344	4664	155,5	3,32
	1956/57	3	306	3347	122,6	3,68
	1957/58	4	318	3605	125,7	3,48
	1958/59	5	266	2941	99,5	3,38
	1959/60	6	377	3967	123,0	3,10
	1960/61	7	—	2239	83,6	3,73
1122	1955/56	3	306	4028	143,6	3,57
	1956/57	4	286	3538	124,9	3,53
	1957/58	5	287	3570	135,4	3,79

1	2	3	4	5	6	7
1124	1954/55	2	221	2387	94,7	3,98
	1955/56	3	255	2406	90,0	3,74
	1956/57	4	237	2412	85,0	3,52
	1957/58	5	257	3106	124,1	4,00
	1958/59	6	242	3295	128,0	3,88
	1959/60	7	272	2656	101,7	3,83
	1960/61	8	—	3009	109,2	3,63
1126	1954/55	2	256	3743	128,3	3,43
	1955/56	3	296	3277	118,3	3,61
	1956/57	4	351	4045	142,7	3,51
	1957/58	5	—	4446	158,1	3,56
1128	1951/52	2	278	6356	222,5	3,50
	1952/53	3	313	5310	187,6	3,53
	1953/54	4	265	4669	156,6	3,35
	1954/55	5	325	4402	138,4	3,14
	1955/56	6	290	4452	144,6	3,25
	1956/57	7	362	4978	176,4	3,54
	1957/58	8	327	4473	162,3	3,63
	1958/59	9	322	4732	157,7	3,33
	1959/60	10	—	4516	153,5	3,40
1130	1952	2	286	5202	176,9	3,40
	1953	3	313	5580	185,9	3,33
	1954	4	321	5003	157,6	3,15
	1955	5	258	3393	109,5	3,23
	1956	6	226	3257	108,1	3,32
	1957	7	244	3794	133,9	3,51
	1958	8	276	4145	142,6	3,44
	1959	9	297	4328	127,7	2,95
1132	1952	2	293	3976	131,2	3,30
	1953	3	265	3134	105,3	3,34
	1954	4	261	2537	93,7	3,69
1134	1951/52	1	407	3871	139,4	3,6
	1953/54	3	309	3810	137,0	3,60
1136	1951	3	247	4198	151,1	3,6
	1952	4	264	5158	185,7	3,6
	1953	5	218	3181	120,8	3,8
	1953/54	6	264	3021	111,7	3,7
1138	1950/51	3	255	3929	142,9	3,64
	1951/52	4	297	4634	166,8	3,6
	1952/53	5	274	4781	176,9	3,7
1140	1952	5	238	5645	197,6	3,5
	1953	6	325	4600	144,0	3,13
	1954	7	320	3424	120,5	3,52
1142	1951	2	293	4051	137,7	3,40
	1953	3	255	4615	159,1	3,45
	1954	4	286	4797	165,8	3,46
1144	1953	2	268	4167	150,7	3,62
1148	1950/51	2	—	5526	214,0	3,87

1	2	3	4	5	6	7
1150	1955/56	7	—	4162	138,7	3,32
	1956/57	8	—	3024	112,8	3,73
	1957/58	9	—	4295	160,7	3,74
1152	1953/54	2	—	3134	111,3	3,55
	1954/55	3	—	2319	86,5	3,73
	1955/56	4	—	3127	107,3	3,43
	1956/57	5	—	3790	140,0	3,69
	1958/59	6	—	3603	130,8	3,63
	1960/61	7	—	3572	129,1	3,61
1154	1953/54	2	—	3600	130,3	3,61
	1955/56	3	—	3202	117,6	3,67
	1956/57	4	—	3060	110,5	3,61
1156	1951/52	1	—	3654	120,5	3,30
	1953/54	3	261	3592	125,7	3,50
	1954/55	4	212	2799	102,3	3,65
	1955/56	5	525	3461	123,4	3,56
	1956/57	6	258	4148	151,4	3,65
	1957/58	7	—	3568	118,8	3,33
1158	1950/51	3	—	3018	108,6	3,6
	1951/52	4	—	4459	144,9	3,25
	1953/55	6	516	4493	147,6	3,28
	1955/56	7	342	3519	129,7	3,70
	1956/57	8	235	2872	102,7	3,57
	1957/58	9	304	3005	113,3	3,77
1164	1954/55	2	271	4297	174,4	4,06
	1955/56	3	228	3055	91,7	3,00
	1956/57	4	231	3102	104,9	3,4
	1957/58	5	291	3676	124,4	3,4
	1958/59	6	316	3950	142,2	3,6
	1959/60	7	—	3392	128,4	3,79
	1960/61	8	—	3087	106,5	3,45
1166	1951/52	3	—	2838	105,0	3,7
	1952/53	4	—	2817	104,4	3,71
1168	1951/52	2	—	2703	91,9	3,4
	1952/53	3	—	2435	77,9	3,2
1170	1952/53	3	—	2859	102,9	3,6
	1953/54	4	—	2951	104,1	3,53
	1954/55	5	—	3408	126,1	3,7
	1956/57	6	—	3809	125,2	3,29
	1957/58	7	—	4464	154,7	3,47
	1958/59	8	—	4322	156,7	3,63
1172	1952/53	3	—	4710	160,1	3,4
	1953/54	4	—	4007	144,3	3,6
	1954/55	5	—	4187	147,4	3,52
	1955/56	6	—	3508	113,3	3,23
	1956/57	7	—	3673	127,0	3,45
	1957/58	8	—	4153	127,3	3,07
	1958/59	9	—	3161	104,7	3,31

1	2	3	4	5	6	7
1174	1952/53	2	—	2926	108,3	3,7
	1953/54	3	—	3299	115,5	3,5
	1954/55	4	—	3503	123,0	3,51
	1955/56	5	—	2303	80,4	3,49
1176	1952/53	2	—	3393	135,7	4,0
	1953/54	3	—	3849	130,9	3,4
	1954/55	4	—	2512	92,9	3,7
	1955/56	5	—	3422	109,8	3,21
	1956/57	6	—	3957	133,4	3,37
1178	1953/54	5	—	4474	170,0	3,8
	1954/55	6	—	3508	112,3	3,2
1180	1952/53	2	—	2287	75,5	3,3
	1953/54	3	—	2316	73,2	3,16
	1954/55	4	—	3910	132,9	3,4
	1955/56	5	—	2114	69,1	3,27
1182	1952/53	3	—	3747	134,9	3,6
	1952/53	5	—	2892	115,7	4,00
1184	1953/54	6	—	4886	163,7	3,35
	1955/56	7	—	3122	124,3	3,98
1190	1953/54	2	—	3742	142,2	3,80
	1954/55	3	—	2901	98,6	3,36
	1955/56	4	—	2590	87,0	3,36
	1956/57	5	—	2529	87,9	3,48
	1957/58	6	—	3618	117,7	3,25
	1958/59	7	—	2634	87,7	3,33
1194	1952/53	8	—	5914	196,6	3,32
1196	1956	8	—	2947	101,6	3,45
	1956/57	9	—	4027	139,3	3,46
	1957/58	10	—	3855	131,6	3,41
	1958/59	11	—	4027	152,1	3,78
	1959/60	12	—	3294	120,3	3,65
	1960/61	13	—	2840	97,0	3,42
1200	1952/53	9	—	3241	103,7	3,2
	1953/54	10	—	1983	73,4	3,7
1202	1950/51	9	—	2035	74,2	3,64
	1953/54	11	—	1786	62,5	3,5
	1954/55	12	—	2293	78,0	3,4
1204	1952/53	5	—	3926	145,3	3,7
	1953/54	6	—	2545	91,9	3,61
	1955/56	7	—	2968	98,8	3,33
	1956/57	8	—	3269	130,9	4,00
	1957/58	9	—	3689	126,8	3,59
	1958/59	10	—	3935	138,8	3,53
	1959/60	11	—	3847	134,5	3,50
1206	1950/51	4	—	3631	127,1	3,5
	1951/52	5	—	3978	137,2	3,7

1	2	3	4	5	6	7
1208	1950/51	4	—	3324	119,7	3,6
1210	1950/51	5	—	3180	114,5	3,6
	1952/53	7	—	3227	122,6	3,8
	1953/54	8	—	3778	128,5	3,4
	1954/55	9	—	3792	132,7	3,5
	1955/56	10	—	3102	124,7	4,02
	1956/57	11	—	2943	119,2	4,05
1212	1953/54	3	—	2079	64,4	3,1
1214	1950/51	8	—	2814	101,3	3,6
	1952/53	10	—	2430	77,8	3,2
	1953/54	11	—	2318	74,2	3,2
	1954/55	12	—	1135	42,2	3,72
1220	1952/53	3	—	3296	110,2	3,4
	1953/54	4	—	2747	93,4	3,4
	1954/55	5	—	2383	85,8	3,6
1224	1952/53	2	—	3334	125,6	3,76
	1953/54	3	—	3572	134,5	3,76
	1954/55	4	—	4646	162,2	3,5
	1956/57	5	—	4038	170,5	4,22
	1957/58	6	—	4105	158,5	3,86
	1958/59	7	—	5270	205,5	3,90
	1959/60	8	—	4848	202,9	4,18
1228	1952/53	6	—	2372	93,8	4,0
	1953/54	7	—	2008	84,3	4,2
	1954/55	8	—	2392	93,3	3,9
	1955/56	9	—	2687	110,2	4,1
1234	1955/56	5	—	2166	81,2	3,74
	1956/57	6	—	2380	90,7	3,81
	1957/58	7	—	2747	105,8	3,85
	1958/59	8	—	2661	103,1	3,87
	1959/60	9	—	2908	117,6	4,04
1236	1953/54	6	—	1561	57,7	3,7
	1954/55	7	—	1943	70,7	3,64
	1956/57	8	—	1772	74,6	4,20
	1958/59	9	—	2912	117,4	4,03
1238	1952/53	6	—	2351	96,4	4,1
	1953/54	7	—	1557	60,7	3,9
	1955/56	9	—	1912	73,4	3,84
	1956/57	10	—	2283	91,2	3,99
	1957/58	11	—	2072	77,7	3,75
1240	1952/53	10	—	1982	71,4	3,6
	1953/54	11	—	2423	96,9	4,0
1248	1951/52	3	313	4291	159,0	3,71
	1952/53	4	267	3354	115,6	3,45
	1953/54	5	286	5195	179,2	3,45
	1954/55	6	320	4790	154,9	3,23
	1955/56	7	291	3894	127,3	3,27

1	2	3	4	5	6	7
	1956/57	8	244	3178	108,3	3,40
	1957/58	9	260	4782	163,8	3,43
	1958/59	10	272	4160	146,4	3,51
	1959/60	11	—	4684	161,5	3,45
1252	1950/51	1	—	4088	153,9	3,77
1254	1952	2	—	2321	94,5	4,07
	1953/54	3	—	3962	135,8	3,43
	1954/55	4	—	3105	99,5	3,21
	1955/56	5	—	3066	114,9	3,75
	1956/57	6	—	2722	98,9	3,63
	1958	7	—	3993	140,8	3,52
	1959	8	—	3297	116,6	3,53
1256	1952/53	6	—	4966	163,9	3,30
	1953/54	7	—	3244	109,6	3,38
	1954/55	8	—	5123	177,7	3,47
1258	1951/52	2	—	4647	164,9	3,55
	1952/53	3	—	3699	129,5	3,5
	1953/54	4	—	3590	129,2	3,60
1260	1952	2	—	4860	169,1	3,48
	1953	3	—	4051	130,0	3,21
1262	1951/52	2	—	4092	147,8	3,6
1282	1952/53	3	—	3205	123,7	3,86
	1953/54	4	—	3180	119,2	3,75
1286	1951/52	2	—	2196	90,0	4,1
	1953/54	4	—	4483	163,2	3,64
	1954/55	5	—	3015	106,4	3,53
	1955/56	6	—	3339	128,9	3,86
1288	1951/52	3	—	3403	115,7	3,4
	1953/54	5	—	3838	130,9	3,41
	1954/55	6	—	3924	157,0	4,00
1290	1950/51	2	—	1157	42,8	3,7
	1952/53	4	—	2624	99,7	3,8
	1953/54	5	—	2821	104,4	3,7
	1955/56	6	—	2797	114,7	4,1
	1956/57	7	—	3193	138,0	4,32
	1957/58	8	—	3494	157,6	4,51
	1958/59	9	—	3385	149,1	4,40
	1959/61	10	—	4061	160,5	3,95
	1961/62	11	—	1984	80,5	4,06
1294	1952/53	2	—	2760	104,9	3,80
	1953/54	3	—	3188	121,1	3,80
	1955	4	—	2535	101,4	4,00
	1956/57	5	—	2644	93,2	3,53
	1958/59	6	—	3802	143,3	3,77
	1959/60	7	—	2674	102,6	3,84
	1960/61	8	—	2498	86,0	3,44

1	2	3	4	5	6	7
1296	1953/54	6	—	3309	106,2	3,21
	1954/55	7	—	3250	117,2	3,61
	1955/56	8	—	2550	91,9	3,60
1298	1954	5	—	4177	142,0	3,4
	1955	6	—	3935	137,7	3,5
	1956	7	—	3322	128,2	3,86
	1956/57	8	—	3584	127,7	3,56
	1957/58	9	—	3843	138,3	3,60
	1958/59	10	—	3869	132,7	3,43
1300	1953/54	8	—	2857	103,4	3,62
	1954/55	9	—	2934	107,4	3,66
	1955/56	10	—	2210	71,1	3,22
1302	1953/54	2	—	4102	141,1	3,44
	1955/56	3	—	3302	101,0	3,06
	1956/57	4	—	5579	175,2	3,14
1304	1952/53	4	—	3175	114,4	3,6
	1953/54	5	—	4090	135,4	3,31
	1955/56	6	—	2010	69,1	3,44
	1956/57	7	—	2717	88,0	3,24
	1957/58	8	—	3302	107,3	3,25
1322	1952/53	2	—	3740	127,9	3,42
	1953/54	3	—	3381	119,0	3,52
	1954/55	4	—	2782	102,3	3,67
	1955/56	5	—	3039	109,7	3,61
1324	1952	3	—	3000	100,8	3,36
	1952/53	4	—	3799	124,2	3,27
	1953/54	5	—	4112	144,6	3,52
	1954/55	6	—	2980	109,5	3,67
	1955/56	7	—	3469	120,3	3,46
1326	1952/53	2	—	3304	114,0	3,45
	1953/54	3	—	3193	106,0	3,32
	1954/55	4	—	3668	143,0	3,89
	1955/56	5	—	3141	112,6	3,58
	1956/57	6	—	4068	147,6	3,62
	1957/58	7	—	2726	106,4	3,90
	1958	8	—	3615	132,4	3,66
1328	1950/51	3	—	4157	145,5	3,5
	1952/53	5	—	4830	170,0	3,52
	1953/54	6	—	5125	77,2	3,45
	1955	7	—	3000	102,8	3,42
	1956/57	8	—	3861	142,2	3,69
	1957/58	9	—	3526	131,1	3,71
1332	1961/62	10	—	3227	117,9	3,65
	1962/63	11	—	3295	120,7	3,66
1334	1955/56	6	—	4470	165,4	3,70
	1956/57	7	—	4960	182,0	3,67

1	2	3	4	5	6	7
	1957/58	8	—	5445	196,1	3,60
	1958/59	9	—	5598	188,3	3,36
1338	1953	7	—	5746	201,1	3,50
1342	1952	5	—	3039	106,4	3,50
	1953	6	—	5566	194,8	3,5
1346	1953/54	5	—	6072	218,6	3,60
	1954/55	6	—	4710	174,0	3,69
1348	1950/51	3	246	2746	101,6	3,7
	1951/52	4	575	4995	183,8	3,68
	1954	6	275	4620	163,2	3,53
	1955	7	292	4030	132,1	3,28
	1956	8	321	4319	154,2	3,57
	1957	9	350	3420	125,6	3,67
	1958/59	10	—	3919	144,5	3,69
	1959/60	11	—	3943	140,9	3,57
1350	1950/51	4	280	5137	185,0	3,60
	1952/53	6	449	5843	193,7	3,44
1352	1952	2	277	3472	118,0	3,40
	1953	3	244	3276	117,9	3,60
	1953/54	4	269	2484	87,6	3,53
1354	1954/55	2	320	4007	137,2	3,43
	1955/56	3	312	3976	133,6	3,36
	1956/57	4	345	3434	122,3	3,56
	1957/58	5	361	3131	113,3	3,62
	1958/59	6	—	5307	175,3	3,30
1356	1951/52	2	448	3800	133,0	3,50
	1953/54	4	358	4990	190,7	3,82
	1954/55	5	295	3446	115,2	3,34
1358	1950	1	350	3948	138,2	3,50
	1951	2	289	3444	117,1	3,40
	1953	4	262	4192	134,1	3,20
	1954	5	273	4250	141,8	3,34
	1955	6	288	3864	125,2	3,24
	1956	7	266	3749	127,5	3,40
	1957	8	265	3753	133,7	3,56
	1958	9	270	3106	118,6	3,82
	1959	10	—	2757	87,5	3,57
1372	1955/56	2	—	2311	70,0	3,0
	1956/57	3	—	2582	92,9	3,59
	1957/58	4	—	3090	111,1	3,60
	1958/59	5	—	2806	99,9	3,56
	1959/60	6	—	3161	121,6	3,84
	1960/61	7	—	3194	121,4	3,80
	1961/62	8	—	4584	158,0	3,41
1374	1956	5	—	2873	106,4	3,70
	1959/60	8	—	3108	119,7	3,85

1	2	3	4	5	6	7
1376	1954/55	9	—	2663	101,8	3,89
	1955/56	10	—	2261	83,6	3,70
	1956/57	11	—	2551	97,0	3,80
	1957/58	12	—	2448	88,4	3,61
	1958/59	13	—	2628	117,2	3,46
1380	1953/54	3	—	2792	94,9	3,4
	1954/55	4	—	2108	78,0	3,7
	1955/56	5	—	3098	110,9	3,58
1382	1957	11	—	2388	81,4	3,41
	1958	12	—	3237	118,8	3,67
1386	1950/51	1	—	2579	95,4	3,70
	1952/53	3	—	3580	128,9	3,60
	1953/54	4	—	3121	110,9	3,55
	1954/55	5	—	2958	100,6	3,40
	1956/57	6	—	4135	153,6	3,71
	1957/58	7	—	4191	155,8	3,72
1390	1951/52	1	—	1451	50,7	3,49
	1952/53	2	—	2391	83,7	3,50
	1954/55	4	—	3222	116,5	3,62
	1955/56	5	—	3979	140,3	3,53
	1956/57	6	—	3693	130,6	3,54
	1957/58	7	—	4288	156,5	3,65
	1958/59	8	—	4436	174,1	3,92
	1959/60	9	—	2336	93,1	3,99
	1960/61	10	—	4645	156,5	3,37
	1961/62	11	—	3108	111,3	3,58
	1962/63	12	—	3560	124,0	3,48
1392	1952	1	—	2141	75,1	3,51
	1954	3	—	3146	118,6	3,77
	1955	4	—	2587	92,9	3,59
1396	1954/55	3	—	2570	102,6	4,00
1398	1950/51	5	—	2918	102,1	3,50
	1952/53	7	—	2232	75,9	3,40
	1953/54	8	—	3234	103,6	3,20
	1954/55	9	—	3173	108,8	3,43
	1955/56	10	—	2379	88,0	3,70
1400	1954/55	3	—	2901	98,6	3,40
	1955/56	4	—	2590	87,0	3,36
	1956/57	5	—	2529	87,9	3,48
	1957/58	6	—	3618	117,7	3,25
	1958/59	7	—	2634	87,7	3,33
1402	1954/55	5	—	3516	117,7	3,35
1404	1950/51	1	—	1999	77,9	3,90
	1952/53	3	—	3082	101,7	3,30
	1953/54	4	—	3134	106,6	3,40
	1954/55	5	—	2635	99,1	3,76
	1955/56	6	—	2908	110,8	3,31

1	2	3	4	5	6	7
	1956/57	7	—	3218	120,5	3,74
	1957/58	8	—	3225	111,3	3,45
	1958/59	9	—	3365	126,7	3,77
	1959/60	10	—	3445	126,2	3,66
	1960/61	11	—	3273	126,0	3,85
1406	1954	2	—	2859	106,2	3,71
	1955	3	—	2528	87,8	3,47
	1955/56	4	—	3147	118,5	3,77
	1956/57	5	—	3593	124,3	3,46
	1957/58	6	—	3365	120,2	3,57
	1958/59	7	—	3465	120,2	3,47
	1959/60	8	—	4594	174,7	3,80
	1960/61	9	—	4344	149,2	3,43
	1961/62	10	—	4206	144,6	3,44
	1962/63	11	—	3650	139,0	3,81
1408	1954/55	4	—	2650	102,2	3,86
	1955/56	5	—	3615	145,4	4,02
	1956/57	6	—	3536	135,0	3,81
	1957/58	7	—	4467	163,4	3,66
	1958/59	8	—	3580	130,5	3,65
	1959/60	9	—	5023	180,3	3,59
	1960/61	10	—	5008	174,3	3,48
	1961/62	11	—	3789	133,0	3,51
	1962/63	12	—	3257	110,2	3,38
1412	1952/53	—	—	3163	120,2	3,8
	1954	—	—	2802	93,7	3,7
1414	1954/55	8	—	2776	101,3	3,65
	1955/56	9	—	2457	86,7	3,53
	1957/58	10	—	2640	101,4	3,87
1416	1954/55	11	—	2200	81,4	3,7
	1955/56	12	—	2182	80,1	3,67
	1956/57	13	—	2384	87,7	3,68
	1957/58	14	—	3078	119,3	3,87
1418	1954/55	2	—	2307	72,7	3,15
	1956/57	4	—	3269	122,0	3,73
1420	1951/52	2	—	3638	123,7	3,40
	1952/53	3	—	4429	141,0	3,18
1424	1952/53	1	—	2273	75,0	3,3
	1954/55	3	—	1428	53,4	3,74
	1957/58	5	—	2723	102,9	3,78
	1958/59	6	—	2073	81,2	3,92
1426	1953/54	7	—	2975	107,1	3,6
	1954/55	8	—	3109	118,3	3,8
1428	1953/54	10	—	3602	136,9	3,8
	1954/55	11	—	2562	82,0	3,2
	1955/56	12	—	2526	83,4	3,3
	1956/57	13	—	2526	96,1	3,80

1	2	3	4	5	6	7
1432	1954/55	4	—	3040	100,3	3,30
	1955/56	5	—	2625	93,2	3,55
	1956/57	6	—	3790	135,3	3,57
	1957/58	7	—	4479	157,6	3,52
	1958/59	8	—	3132	114,6	3,66
	1959/60	9	—	2843	105,2	3,70
	1961/62	10	—	3111	122,2	3,93
1434	1954/55	2	—	2357	94,3	4,0
	1955/56	3	—	2426	87,3	3,6
	1956/57	4	—	2573	98,8	3,84
1436	1954/55	2	—	2494	87,3	3,5
	1955/56	3	—	3180	125,0	3,93
	1957/58	4	—	3113	121,7	3,91
	1958/59	5	—	2681	101,7	3,79
1438	1954/55	2	—	1583	61,7	3,9
	1955/56	2	—	1724	64,0	3,71
	1957/58	4	—	2931	116,9	3,91
1444	1954/55	5	—	2212	81,8	3,7
	1955/56	6	—	2307	90,7	3,93
	1957/58	7	—	3007	110,3	3,68
1446	1953/54	7	—	2055	71,9	3,5
1450	1951/52	4	—	2916	102,1	3,5
	1952/53	5	—	3010	99,3	3,3
1452	1953/54	7	—	2524	93,4	3,7
	1954/55	8	—	2373	80,7	3,4
1456	1949/50	7	—	3757	119,7	3,19
	1950/51	8	—	3451	110,4	3,20
	1953/54	10	—	3388	115,9	3,42
1458	1954/55	2	—	3944	168,8	4,28
	1955/56	3	—	3617	146,6	4,05
	1956/57	4	—	3602	138,7	3,85
	1957/58	5	—	2498	99,3	3,98
	1958/59	6	—	2928	113,6	3,88
	1959/60	7	—	2796	104,8	3,75
	1960/61	8	—	3416	121,1	3,55
	1961/62	9	—	3741	139,4	3,73
1460	1954/55	9	—	2734	96,2	3,52
	1955/56	10	—	2674	85,6	3,2
	1956/57	11	—	2568	82,8	3,22
1462	1951/52	6	—	2591	98,5	3,80
	1952/53	7	—	3714	122,6	3,30
1464	1954/55	4	—	3388	112,5	3,32
	1955/56	5	—	2927	99,5	3,40
	1956/57	6	—	1963	62,3	3,17
	1957/58	7	—	4161	144,6	3,47
	1958/59	8	—	4383	152,0	3,47
	1959/60	9	—	4683	164,4	3,51

1	2	3	4	5	6	7
1466	1954/55	3	—	2756	97,6	3,54
	1955/56	4	—	2170	74,2	3,42
	1956/57	5	—	2764	92,5	3,35
	1957/58	6	—	3167	113,0	3,57
	1958/59	7	—	3310	129,4	3,91
	1959/60	8	—	3486	125,4	3,60
	1960/61	9	—	2916	92,5	3,17
	1961/62	10	—	2965	94,6	3,19
	1962/63	11	—	2092	67,1	3,21
1470	1954	2	318	3726	152,8	4,10
	1955/56	3	362	3299	122,0	3,70
	1957/58	5	408	3317	133,4	4,02
	1958/59	6	—	3705	132,8	3,58
1472	1953/54	2	—	3794	129,2	3,41
	1954/55	3	—	3330	112,9	3,39
1474	1952/53	6	—	5051	177,1	3,51
	1953/54	7	—	3877	141,6	3,65
	1954/55	8	—	4704	164,6	3,50
	1955/56	9	—	5167	183,1	3,54
	1956/57	10	—	4203	149,8	3,56
	1957/58	11	—	4342	154,8	3,57
1480	1955/56	6	—	3160	115,4	3,65
1482	1955/56	6	—	3614	126,5	3,5
	1956/57	7	—	4561	159,8	3,5
1488	1956	6	—	4209	155,8	3,70
1490	1955/56	7	—	4012	120,4	3,0
1494	1955/56	5	—	1970	76,0	3,86
	1956/57	6	—	3163	121,0	3,82
1500	1955/56	6	—	3208	119,3	3,72
1502	1955/56	6	—	3369	121,3	3,60
	1956/57	7	—	4830	173,0	3,58
	1957/58	8	—	4682	163,3	3,49
	1958/59	9	—	5614	191,2	3,41
	1959/60	10	—	4821	159,0	3,30
1504	1955/56	6	—	2578	93,6	3,63
	1956/57	7	—	3752	132,1	3,52
1508	1954/55	2	—	3842	142,2	3,70
	1955/56	3	—	5629	202,0	3,59
	1957/58	4	—	5541	201,7	3,64
	1958/59	5	—	5995	208,8	3,48
	1959/60	6	—	5638	213,4	3,79
	1960/61	7	—	4758	182,4	3,83
	1961/62	8	—	4955	171,6	3,46
1512	1952	6	—	4070	142,0	3,49
1518	1955/56	6	—	3595	125,8	3,5
	1956/57	7	—	4692	175,8	3,72

1	2	3	4	5	6	7
1520	1955/56	7	—	3491	125,0	3,58
	1956/57	8	—	4300	151,6	3,50
1524	1955/56	4	—	3086	117,9	3,82
	1956/57	5	—	4024	161,3	4,00
1526	1955/56	4	—	3750	127,5	3,4
	1956/57	5	—	2934	107,3	3,69
1528	1955/56	4	—	2527	93,2	3,69
	1956/57	5	—	4753	171,0	3,60
1536	1955/56	4	—	4792	186,4	3,89
	1956/57	5	—	3414	133,8	3,92
1540	1955/56	3	—	3391	125,5	3,70
	1956/57	4	—	3915	147,0	3,75
	1957/58	5	—	4805	190,1	3,96
	1958/59	6	—	5189	188,1	3,62
	1959/60	7	—	5556	218,1	3,93
	1960/61	8	—	5059	191,3	3,78
1544	1955/56	5	—	2024	74,7	3,69
	1956/57	6	—	3552	127,2	3,58
1546	1955/56	3	—	2638	94,4	3,58
	1956/57	4	—	3143	116,0	3,69
1548	1955/56	2	—	5325	227,6	4,27
	1956/57	3	—	4976	207,7	4,17
	1958	4	—	6150	273,5	4,13
	1959	5	—	5529	253,9	4,59
	1960	6	—	5629	228,7	4,06
	1961	7	—	5565	235,0	4,22
	1962	8	—	4842	185,8	3,82
1550	1956/57	3	—	2529	88,5	3,5
	1957/58	4	—	2101	73,5	3,5
	1958/59	5	—	2361	88,5	3,75
	1959/60	6	—	2754	100,7	3,66
1552	1952	4	239	4878	170,7	3,50
	1953	5	279	5565	203,6	3,66
	1954/56	7	484	4239	169,1	3,99
	1956/57	8	356	4916	185,9	3,78
1554	1951	5	280	5610	202,0	3,60
	1952/53	7	304	5160	181,0	3,51
	1953/54	8	300	4093	138,9	3,39
	1954/55	9	200	2740	94,6	3,45
	1955/56	10	258	3087	103,7	3,36
	1956/57	11	258	4278	144,8	3,39
1556	1951/52	7	502	4912	170,7	3,48
	1953/54	8	317	5786	195,6	3,38
	1954/55	9	648	4482	153,6	3,43
1558	1951/52	7	—	4967	164,8	3,32
	1952/53	8	—	3997	139,5	3,49

1	2	3	4	5	6	7
	1953/54	9	—	3504	124,4	3,55
	1954/55	10	—	2264	83,7	3,70
1560	1953/54	2	356	3716	146,3	3,93
	1954/55	3	292	4844	183,1	3,78
	1955/56	4	257	4463	163,3	3,66
	1956/58	5	489	4531	175,6	3,88
	1958/59	6	252	4268	162,8	3,82
1562	1952/53	6	364	6207	211,0	3,40
	1953/54	7	469	5834	192,8	3,31
	1954/55	8	406	5354	155,4	2,90
	1956/57	9	526	6190	199,6	3,23
	1957/58	10	449	3864	128,2	3,32
	1959/60	11	—	4820	167,6	3,48
1564	1953/54	7	332	3896	134,9	3,46
	1954/55	8	320	3916	128,0	3,27
	1955/56	9	262	2403	80,6	3,35
	1956/57	10	369	4354	143,9	3,31
1566	1956/57	3	287	1724	57,8	3,35
	1957/58	4	230	1917	65,9	3,44
	1958/59	5	261	2118	71,4	3,37
	1959/60	6	279	2077	70,1	3,37
	1960/61	7	523	2220	76,4	3,44
1568	1952/53	7	469	4466	160,6	3,59
	1954/55	8	539	4627	174,3	3,76
	1955/56	9	342	4745	170,5	3,59
	1956/57	10	—	4484	158,5	3,53
1572	1952/53	7	293	4904	179,8	3,67
	1953/54	8	314	3986	154,5	3,88
	1954/55	9	495	3645	126,6	3,47
	1956/57	10	363	4258	158,1	3,71
	1957/58	11	475	3783	137,7	3,64
1574	1951/52	1	272	4075	138,6	3,40
	1952/53	2	407	4932	176,4	3,58
	1954/55	4	420	4019	146,3	3,64
	1956	5	300	4890	181,0	3,70
	1957	6	330	5176	191,0	3,69
	1958	7	305	4354	152,5	3,50
	1959/60	8	336	5487	217,5	3,96
	1960/61	9	561	4285	161,1	3,76
	1961/62	10	272	2675	119,1	4,45
	1962/63	11	—	2586	93,3	3,61
1576	1951/52	6	338	4988	185,9	3,73
	1954/55	8	251	3967	148,2	3,74
	1955/56	9	529	3601	123,0	3,42
	1956/57	10	414	4651	176,7	3,80
	1958/59	11	262	3297	117,7	3,57
1578	1953/54	2	266	3535	127,2	3,60
	1954/55	3	287	3969	147,8	3,72

1	2	3	4	5	6	7
	1955/56	4	350	4128	149,9	3,63
	1956/57	5	281	5707	225,7	3,96
	1957/58	6	364	6089	214,7	3,53
	1958/59	7	397	6469	233,9	3,61
	1959/60	8	278	3015	108,9	3,61
	1960/61	9	314	2687	87,4	3,25
	1961/62	10	221	1577	53,0	3,36
1582	1952	4	—	6432	215,0	3,34
	1953/54	5	—	4492	156,2	3,48
	1954/55	6	—	5692	199,5	3,51
1586	1952/53	3	245	4127	154,9	3,75
	1954/55	5	285	4399	172,3	3,92
	1955/56	6	541	3402	116,3	3,42
	1956/57	7	282	5074	195,3	3,85
	1957/58	8	294	2901	111,4	3,84
	1958/59	9	253	3913	145,2	3,71
	1959/61	10	394	3770	146,3	3,88
	1960/61	11	—	3344	128,1	3,83
1588	1952/53	4	—	3905	165,5	4,24
	1953/54	5	—	4362	149,6	3,43
1594	1953/54	3	248	4294	156,5	3,64
	1954/55	4	297	4312	168,6	3,91
	1955/56	5	445	4525	185,5	4,10
	1956/57	6	268	3213	111,1	3,46
	1957/58	7	230	2426	85,2	3,51
	1958/59	8	268	3107	124,6	4,01
	1959/60	9	308	3713	147,5	3,97
	1960/61	10	282	2832	99,0	3,50
1596	1954/55	2	263	3935	141,5	3,60
	1957/58	5	220	2916	97,7	3,35
	1958/59	6	279	3080	119,5	3,88
	1959/60	7	309	4423	159,5	3,61
	1960/61	8	325	3674	137,6	3,74
1598	1951/52	2	272	4656	172,3	3,70
	1952/53	3	277	4282	159,3	3,72
	1953/54	4	242	3841	159,9	4,16
	1955/56	5	300	3060	106,8	3,49
	1957/58	7	230	2965	105,1	3,54
1600	1953/54	5	330	4910	175,8	3,58
	1954/55	6	302	3614	149,6	4,14
1602	1951/52	1	352	5058	182,1	3,60
	1954/55	4	275	3544	141,2	3,98
1604	1954/55	2	280	4997	175,9	3,52
	1957/58	4	432	4531	154,0	3,40
	1958/59	5	391	3923	142,5	3,63
	1959/60	6	348	4860	168,3	3,46
	1960/61	7	343	3627	108,1	3,00

1	2	3	4	5	6	7
1606	1953/54	3	369	4895	187,4	3,83
	1954/55	4	241	2997	100,7	3,36
	1955/56	5	347	4074	137,3	3,37
	1956/57	6	231	2908	95,5	3,28
	1958	7	580	2876	98,2	3,41
1608	1954/55	3	299	4160	163,3	3,93
	1955/56	4	390	3985	150,6	3,78
	1956/57	5	270	3978	133,8	3,36
	1957/58	6	330	3557	124,9	3,51
	1959/60	7	390	4159	150,8	3,63
	1960/61	8	250	2593	90,7	3,50
1610	1954/55	2	314	4437	177,0	3,99
	1955/56	3	282	3486	143,8	4,13
	1956/57	4	270	3950	145,6	3,69
	1957/58	5	400	4100	139,0	3,39
	1958/59	6	376	3278	134,5	4,10
	1959/60	7	443	2891	105,4	3,65
1612	1952/53	1	257	2657	101,0	3,80
	1954/55	3	272	4285	147,0	3,43
	1957/58	5	500	3964	137,5	3,47
	1959/60	6	447	4226	151,8	3,59
	1960/61	7	395	2661	91,0	3,42
1614	1954/55	3	325	4025	151,3	3,76
	1957/58	5	289	3649	118,0	3,23
	1958/59	6	275	3471	128,6	3,71
	1959/60	7	363	4800	170,8	3,56
	1960/61	8	210	3163	111,3	3,52
1616	1954/55	2	473	3756	148,0	3,94
	1957/58	4	340	3760	134,3	3,57
	1959/60	5	493	4424	150,5	3,40
	1960/61	6	310	3576	125,1	3,50
1618	1954/55	2	446	4227	161,0	3,81
1620	1954/55	4	319	6421	222,3	3,47
	1955/56	5	248	4025	128,4	3,19
1622	1950/51	1	300	4225	152,1	3,60
	1952/53	3	296	3465	142,0	4,10
1624	1954	2	328	5247	176,1	3,36
	1955/56	3	369	4188	135,2	3,23
	1956/57	4	279	3561	124,6	3,50
	1957/58	5	460	3886	154,6	3,98
	1958/59	6	—	4607	173,8	3,77
	1960/61	7	—	4366	142,2	3,26
1626	1952/53	2	239	3380	121,7	3,60
	1953/54	3	467	2355	86,0	3,65
	1955	4	299	4544	150,0	3,30
1628	1952/53	2	442	4139	140,2	3,39
	1954/55	3	375	4604	164,9	3,58
	1955/56	4	514	4098	135,2	3,30

1	2	3	4	5	6	7
1630	1951/52	1	362	5445	196,6	3,61
	1953/55	3	750	6911	234,9	3,40
1632	1953/54	2	277	4940	165,9	3,36
	1954/55	3	341	4733	150,9	3,19
	1955/56	4	271	5292	180,6	3,41
	1956/57	5	272	4376	171,5	3,92
	1957/58	6	—	4941	173,0	3,50
	1958	7	341	5035	148,7	2,95
	1959	8	—	5687	192,2	3,38
	1960/61	9	590	4012	129,4	3,23
1636	1954/55	2	289	3484	114,4	3,28
	1955/56	3	455	3450	113,8	3,31
	1956/57	4	360	3243	116,7	3,58
	1958/59	5	423	3607	140,4	3,89
	1959/60	6	291	2854	101,9	3,57
1638	1952/53	1	210	2218	82,1	3,70
	1954	3	266	4867	165,9	3,41
	1955/56	4	329	4676	158,1	3,38
	1956/57	5	349	3883	135,9	3,50
1640	1952/53	4	297	1864	76,4	4,10
	1954/55	6	292	2754	95,7	3,47
	1955/56	7	313	3208	103,3	3,22
	1956/57	8	239	2647	93,4	3,53
	1957/58	9	329	2790	109,4	3,92
1642	1951/52	6	257	4059	142,0	3,50
	1952/53	7	280	3770	135,7	3,60
	1953/54	8	372	4167	133,8	3,21
	1954/55	9	407	3718	148,0	3,98
	1955/56	10	334	3226	119,2	3,70
	1957	11	296	3859	143,8	3,73
1644	1951/52	1	360	4724	165,3	3,50
	1953/54	3	321	6824	230,0	3,37
	1954	4	268	6478	218,0	3,37
	1955	5	280	6334	209,0	3,30
	1956	6	321	4424	149,0	3,37
	1957	7	250	4676	170,0	3,64
	1958/59	8	397	4616	170,0	3,68
	1959/60	9	—	4059	143,3	3,53
	1960/62	10	678	4443	148,1	3,33
1646	1951/52	4	318	4757	186,9	3,93
	1952/53	5	238	3949	146,1	3,70
	1953/54	6	356	5145	185,2	3,60
	1954/55	7	271	3636	114,2	3,14
	1955/56	8	266	3023	110,9	3,67
1650	1954/55	2	294	4649	160,6	3,45
	1955/56	3	338	4287	148,3	3,46
	1956/57	4	518	4739	185,6	3,92
	1958/59	5	—	4953	158,5	3,20

1	2	3	4	5	6	7
1652	1954/55	2	281	3176	117,3	3,69
	1955/56	3	329	4108	138,8	3,38
	1956/57	4	226	2053	69,8	3,40
1654	1955	2	272	3139	118,6	3,78
	1956	3	255	2877	104,8	3,64
1656	1951/52	1	300	4708	153,6	3,26
	1952/53	2	312	4645	157,0	3,38
	1953/54	3	358	6103	222,2	3,64
	1955	4	270	4021	134,1	3,33
1658	1956/57	2	351	4527	175,8	3,88
	1957/58	3	—	5070	199,8	3,94
	1959	4	—	4302	157,6	3,66
	1960/61	5	—	4972	186,4	3,75
	1961/62	6	—	2541	91,4	3,60
1660	1952/53	1	274	2537	101,1	3,99
	1954/55	3	320	3916	163,7	4,18
	1955	4	259	3221	139,4	4,33
1662	1953/54	2	318	3686	145,4	3,94
	1954/55	3	330	4616	174,2	3,77
	1955/56	4	375	2755	104,8	3,80
1664	1953/54	2	255	3829	132,9	3,47
	1954/55	3	297	3978	144,7	3,64
	1955/56	4	284	3637	129,4	3,56
	1956/57	5	320	2469	84,5	3,42
1666	1952/53	1	363	3667	134,0	3,65
	1954/55	3	300	4360	167,7	3,85
	1955/56	4	379	3359	118,4	3,52
	1956/57	5	310	4419	158,5	3,59
1668	1953/54	2	257	2795	112,0	4,01
	1954/55	3	284	3439	146,5	4,26
	1955	4	240	2615	97,9	3,74
1670	1954/55	2	278	4387	163,6	3,73
	1955/56	3	280	4322	158,3	3,66
	1956/57	4	281	3869	138,6	3,58
1674	1957/58	5	296	3111	101,4	3,26
	1958	6	310	3946	132,5	3,36
	1959/60	7	316	3899	135,2	3,47
	1960/61	8	274	3376	123,5	3,66
	1961/62	9	348	3761	135,4	3,60
1676	1954/55	2	—	4454	166,7	3,74
	1955/56	3	—	3794	145,6	3,84
	1956/57	4	—	3861	133,6	3,46
1678	1952/53	1	358	3984	130,0	3,26
	1954/55	3	337	4925	182,5	3,70
	1955/56	4	318	5921	219,9	3,71

1	2	3	4	5	6	7
	1956/57	5	355	5633	204,2	3,62
	1957/58	6	365	3839	135,8	3,51
	1958/59	7	—	4823	159,1	3,30
1680	1952/53	1	270	2545	89,9	3,5
	1954/55	3	248	4322	160,5	3,71
	1955	4	272	4576	168,9	3,69
	1956	5	317	4546	174,7	3,82
	1957	6	280	4385	160,4	3,65
	1958	7	283	4068	141,1	3,47
1682	1952/53	1	336	2744	95,6	3,48
	1954	3	281	3697	118,0	3,19
	1955	4	307	4001	141,0	3,52
	1956	5	294	4669	175,3	3,75
	1957	6	294	3842	140,4	3,65
1684	1952	1	268	2767	106,2	3,6
	1954	3	305	4398	168,6	3,83
	1955/56	4	351	3491	134,4	3,85
	1956/57	5	339	3585	134,3	3,74
1686	1951/52	1	311	3239	113,4	3,5
	1954/55	3	357	4358	170,1	3,90
	1955/56	4	324	3692	134,0	3,62
	1956/57	5	352	2799	110,5	3,93
	1957/58	6	268	3217	115,0	3,57
1688	1952	2	297	3868	133,4	3,45
	1953/54	4	261	4219	167,1	3,95
	1954/55	5	373	4144	145,2	3,50
	1956	6	289	4706	171,8	3,65
	1957	7	266	4093	152,7	3,73
	1958	8	315	4078	143,4	3,52
	1959	9	257	3977	141,3	3,55
1690	1953/54	2	280	3496	123,8	3,54
	1954	3	277	3870	148,7	3,84
	1955	4	293	3342	118,7	3,55
	1955/56	5	264	4038	153,1	3,78
	1956/57	6	303	3913	154,2	3,94
	1957/58	7	247	1855	74,1	3,99
	1958/59	8	280	3370	131,5	3,90
1692	1952/53	1	455	3131	99,8	3,18
	1954/55	3	231	2549	111,1	4,35
	1955/56	4	295	4879	174,1	3,56
	1956/57	5	319	5210	185,7	3,56
	1957	6	286	4391	166,9	3,79
	1958	7	261	4000	143,8	3,60
	1958/59	8	333	2768	110,8	4,00
1694	1951/52	1	368	4612	161,4	3,5
	1952/53	2	337	4074	136,8	3,36
	1954/55	4	328	4796	183,2	3,81
	1955/56	5	277	3702	140,0	3,78

1	2	3	4	5	6	7
	1956	6	311	4788	176,4	3,66
	1957	7	331	5132	191,4	3,73
	1958/59	8	339	4165	147,5	3,54
1696	1956/57	3	351	2918	89,3	3,06
	1957/58	4	269	3716	108,9	2,93
	1958/59	5	243	3257	96,0	2,94
	1959/60	6	328	4296	132,0	3,07
	1960/61	7	325	4037	124,7	3,08
	1961/62	8	229	3060	88,9	2,93
	1962/63	9	321	3890	102,8	2,64
1716	1952/53	2	—	2126	80,8	3,8
	1954/55	3	—	2226	76,4	3,43
	1955/56	4	—	1872	64,4	3,45
	1956/57	5	—	3634	131,6	3,62
	1957/58	6	—	3391	110,6	3,26
	1958/59	7	—	3406	118,8	3,49
	1959/60	8	—	3395	118,0	3,48
1718	1953/54	2	321	2638	97,6	3,7
	1954/55	3	522	3243	116,7	3,6
	1956/57	4	390	4759	168,9	3,55
	1957/58	5	387	4300	147,7	3,43
	1958/59	6	—	4224	140,8	3,33
1720	1951/52	1	284	4190	137,1	3,27
	1953/54	3	287	5938	201,5	3,40
	1954/55	4	254	4430	137,0	3,12
	1955/56	5	344	5068	151,2	3,00
1722	1953/54	2	265	2391	106,8	4,42
	1954/55	3	300	3797	130,1	3,43
	1955/56	4	384	2788	88,0	3,20
	1956/57	5	308	3140	113,0	3,60
	1957/58	6	257	2909	106,0	3,64
	1958/59	7	225	1679	65,7	3,92
1724	1951/52	1	307	2729	97,0	3,56
	1952/53	2	282	2791	106,7	3,82
	1954/55	4	281	3338	106,6	3,19
	1955/56	5	309	4314	151,0	3,5
	1956/57	6	274	2883	109,6	3,8
	1957/58	7	271	3849	142,4	3,7
	1958/59	8	478	3846	135,7	3,53
1726	1953/54	2	469	4511	164,4	3,65
	1954/55	3	279	4082	141,2	3,46
	1955/56	4	315	4001	138,3	3,46
	1956/57	5	252	2526	91,5	3,62
	1957/58	6	233	2757	111,1	4,03
	1958/59	7	272	3907	125,6	3,22
	1959/60	8	468	4319	145,9	3,36
	1960/61	9	405	3936	130,8	3,35
	1962/63	10	279	3408	119,9	3,51
1728	1953/54	2	265	2523	93,9	3,72
	1954/55	3	266	2751	94,7	3,45

1	2	3	4	5	6	7
	1955/56	4	307	3271	114,1	3,49
	1956/57	5	275	3143	122,1	3,89
	1957/58	6	638	3826	140,3	3,66
	1959	7	282	3396	123,6	3,63
	1959/60	8	410	4159	140,5	3,38
	1961	9	264	3500	105,7	3,00
	1962	10	248	2476	82,0	3,31
1732	1955/56	10	304	3050	100,7	3,3
	1956/57	11	267	2945	96,9	3,29
	1957/58	12	312	4524	150,7	3,33
1734	1955/56	5	337	2294	91,5	3,99
	1956/57	6	294	2047	77,8	3,80
	1957/58	7	275	2933	110,3	3,76
	1958/59	8	285	3535	149,4	4,23
	1959/60	9	289	2887	107,3	3,72
	1960/61	10	307	2768	99,6	3,60
	1961/62	11	298	2964	93,6	3,16
1736	1953/54	1	599	1415	55,3	3,91
	1955/56	3	326	2614	101,9	3,9
	1956/57	4	534	3112	109,9	3,53
1744	1956/57	2	312	3769	160,3	4,25
	1957/58	3	436	3835	174,9	4,56
	1958/59	4	364	3530	151,9	4,30
	1959/60	5	357	3616	152,7	4,22
	1960/61	6	—	3752	144,3	3,85
	1962/63	7	282	3073	120,1	3,91
1746	1956/57	2	309	2963	113,4	3,83
	1957/58	3	272	2381	99,8	4,19
	1958/59	4	301	2923	108,7	3,72
	1959/60	5	303	3081	112,6	3,65
	1960/61	6	—	3074	115,4	3,75
	1961/62	7	270	2661	95,2	3,58
	1962/63	8	284	2704	101,1	3,74
1748	1954	2	253	2337	81,7	3,50
	1955/56	3	411	1876	63,1	3,36
	1956/57	4	270	2817	98,4	3,49
	1957/58	5	543	1933	70,2	3,60
	1958/59	6	304	2713	108,0	3,52
	1959/60	7	333	3212	114,0	3,54
	1960/61	8	289	2335	83,9	3,59
	1961/62	9	283	1742	69,0	4,48
1750	1956/57	2	284	3019	107,1	3,55
	1957/58	3	521	2818	107,4	3,81
	1958/60	4	480	3696	136,9	3,70
	1960/62	5	585	3538	128,7	3,64
	1962/63	6	300	3339	124,1	3,71
1752	1955/56	5	400	4055	134,2	3,31
	1956/57	6	332	5595	200,7	3,59

1	2	3	4	5	6	7
1754	1954/55	2	289	2118	72,4	3,42
	1955/56	3	295	1838	61,6	3,35
	1956/57	4	259	2154	79,1	3,67
1756	1955/56	3	335	2671	93,5	3,50
	1956/57	4	258	2793	98,6	3,53
1758	1952/53	2	290	1950	72,2	3,7
	1953/55	3	649	1966	75,5	3,84
	1955/56	4	247	1760	65,6	3,73
	1956/57	5	257	2017	79,6	3,95
	1957/58	6	—	2873	105,8	3,68
	1958/59	7	342	3693	150,0	4,06
	1959/60	8	—	3263	121,1	3,71
	1960/61	9	317	3542	138,2	3,90
	1961/62	10	284	2536	93,4	3,68
	1962/63	11	246	2056	66,8	3,25
1760	1954/55	2	—	2060	80,3	3,9
	1956/57	3	—	3339	144,6	4,33
	1957/58	4	—	2556	103,2	4,04
	1958/59	5	—	3460	140,8	4,07
	1959/60	6	—	3750	145,5	3,88
	1960/61	7	—	3457	138,3	4,00
	1961/62	8	—	2509	97,2	3,87
	1962/63	9	—	2386	89,7	3,76
1762	1956/57	3	390	4611	160,2	3,47
	1957/58	4	—	4854	181,0	3,73
	1958/59	5	—	5338	191,8	3,59
	1959/60	6	552	3404	125,9	3,70
	1961/62	7	392	5584	207,3	3,71
	1962/63	8	292	3933	154,3	3,92
1764	1956/57	10	—	3189	111,6	3,5
	1957/58	11	296	3578	140,5	3,92
	1958/59	12	311	3951	142,7	3,61
1766	1956/57	2	335	2800	101,0	3,61
	1957/58	3	296	3521	130,9	3,72
	1958/59	4	270	3797	134,6	3,55
	1959/60	5	314	4832	160,7	3,33
	1960/61	6	252	3671	127,1	3,46
	1961/62	7	273	3674	120,9	3,29
	1962/63	8	298	3483	116,5	3,34
	1963/64	9	261	3427	112,9	3,29
1768	1955/56	2	320	2674	97,1	3,63
	1956/57	3	293	3482	138,6	3,98
	1957/58	4	249	2702	97,4	3,60
	1958/59	5	264	2069	75,2	3,63
1770	1953/54	2	293	2688	96,8	3,6
	1954/55	3	282	2700	94,5	3,5
	1955/56	4	293	3050	92,1	3,02
	1956/57	5	319	3600	126,0	3,5
	1957/58	6	257	3577	124,1	3,47
	1958	7	270	4263	144,7	3,39

1	2	3	4	5	6	7
	1959	8	275	3755	126,3	3,36
	1960	9	287	3970	144,7	3,64
1778	1957/58	7	340	3310	120,0	3,60
	1958/60	8	591	1856	78,0	4,20
	1960/61	9	285	3367	121,2	3,60
	1961/62	10	345	3328	116,1	3,49
1780	1957/58	6	450	3300	136,0	4,00
	1959/60	7	334	3543	115,7	3,26
	1960/61	8	—	3836	124,5	3,25
1782	1955	3	—	2735	96,3	3,52
	1956	4	—	3893	125,8	3,23
	1957	5	—	5432	170,1	3,15
	1958	6	—			
	1959/60	7	—			
	1960/61	8	—	5763	206,1	3,58
	1961/62	9	—	5211	175,2	3,36
1784	1954/55	2	253	1991	76,9	3,86
	1955/56	3	269	2522	94,6	3,75
	1956/57	4	253	3302	127,6	3,86
	1957/58	5	265	4203	159,6	3,80
	1958/59	6	322	3960	153,6	3,88
	1959/60	7	289	4106	142,9	3,48
	1960/61	8	308	3989	141,8	3,55
	1961/62	9	282	3398	118,2	3,48
	1962/63	10	278	2925	97,6	3,34
1786	1955/56	3	291	2352	101,1	4,3
	1956/57	4	332	2962	123,3	4,16
	1957/58	5	412	3078	131,4	4,26
	1958/59	6	274	2220	104,5	4,71
1788	1952/53	3	499	3322	126,5	3,81
	1954/55	4	332	4329	149,1	3,44
	1955/56	5	452	3076	114,7	3,73
	1956/57	6	391	3423	130,1	3,80
	1957/58	7	480	3396	125,1	3,68
1790	1952/53	1	240	1565	57,9	3,70
	1953/54	2	252	2444	90,4	3,70
	1956	4	243	2717	108,7	4,00
	1956/57	5	269	4109	178,2	4,34
1792	1955/56	2	317	3029	124,0	4,09
	1956/57	3	309	3421	123,0	3,60
	1957/58	4	269	3632	143,6	3,95
	1958/59	5	246	3086	104,0	3,37
	1959/60	6	288	3904	145,7	3,73
	1960/61	7	301	3959	146,9	3,71
	1961/62	8	246	3156	108,2	3,43
	1962/63	9	255	2822	96,1	3,41
1794	1955/56	2	—	2568	92,2	3,59
	1956/57	3	293	3281	124,8	3,80
	1957/58	4	304	2593	103,3	3,98
	1958/59	5	266	3516	134,4	3,82
	1959/60	6	311	3493	141,5	4,05

1	2	3	4	5	6	7
1796	1955/56	2	424	3183	112,3	3,53
	1956/57	3	368	3967	142,4	3,59
	1957/58	4	347	3268	114,1	3,49
	1958/59	5	312	4484	177,2	3,95
	1959/60	6	—	4595	165,6	3,60
1798	1955/56	2	464	2897	110,0	3,8
	1956/57	3	300	3808	149,2	3,92
	1957/58	4	246	3086	104,0	3,37
	1958/59	5	—	2733	96,8	3,54
1800	1955/56	2	365	2193	78,9	3,60
	1956/57	3	351	2817	99,9	3,55
	1957/58	4	251	2476	91,6	3,70
	1958/59	5	307	3187	107,2	3,36
	1959/60	6	305	2940	113,0	3,84
	1960/61	7	558	2901	95,8	3,30
1802	1955/56	2	—	2393	105,3	4,40
	1956/57	3	288	2568	102,7	4,00
	1957/58	4	337	2938	119,0	4,05
	1958/59	5	231	2439	88,3	3,62
	1959/60	6	247	2526	101,4	4,01
	1960/61	7	293	2340	88,3	3,77
	1961/62	8	380	2170	80,2	3,70
1804	1954/55	2	274	2428	89,8	3,70
	1955/56	3	316	2417	97,0	4,01
	1956/57	4	242	2275	84,2	3,70
	1957/58	5	274	3019	121,6	4,03
	1958/59	6	273	3083	108,1	3,51
	1959/60	7	287	2580	91,8	3,56
	1960/61	8	254	2207	75,5	3,42
	1961/62	9	254	2339	76,2	3,26
1806	1953/54	2	353	2043	73,8	3,61
	1954/55	3	323	2245	84,4	3,76
	1955/56	4	254	2284	86,8	3,80
	1957/58	6	594	3007	112,0	3,72
	1959/60	7	436	2878	116,4	4,04
	1960/61	8	334	2779	93,8	3,38
	1962	9	—	2198	82,1	3,74
1808	1956	2	305	3353	120,3	3,59
	1957/58	3	333	3447	139,4	4,04
	1958/59	4	425	4378	169,6	3,87
	1959/60	5	—	3255	124,8	3,83
1810	1955/56	2	323	2490	99,6	4,00
	1956/57	3	329	2834	104,4	3,68
1812	1955/56	2	326	2281	89,2	3,91
	1956/57	3	290	2777	95,8	3,45
	1957/58	4	281	2326	85,8	3,69
	1958/59	5	331	3155	101,1	3,20
	1959/60	6	285	2964	98,7	3,33
	1960/61	7	—	3904	142,9	3,66
	1961/62	8	221	2411	84,5	3,50
	1962/63	9	199	2008	68,3	3,40

1	2	3	4	5	6	7
1814	1956/57	2	278	2656	102,2	3,85
	1957/58	3	597	3021	115,9	3,84
	1959/60	4	345	3608	131,5	3,64
	1960/61	5	—	2819	107,6	3,82
	1961/62	6	—	2597	83,7	3,22
1824	1955/56	6	533	2485	89,5	3,6
	1957/58	7	389	2715	112,2	4,15
	1958/59	8	300	1995	81,4	4,08
1826	1953/54	9	240	2682	95,5	3,56
	1954/55	10	285	3420	120,4	3,52
	1955/56	11	300	2914	104,9	3,60
1830	1951/52	2	327	2452	88,3	3,60
	1953/54	3	—	2610	86,1	3,30
	1956/57	5	259	3121	115,5	3,70
	1957/58	6	297	3750	146,3	3,90
	1958/59	7	291	3400	128,8	3,79
	1959/60	8	439	3454	128,2	3,71
	1960/61	9	—	4581	147,8	3,23
1834	1954/55	2	268	2126	82,9	3,90
	1955/56	3	300	2318	81,6	3,52
	1956/57	4	488	2510	91,5	3,65
	1958	5	308	3550	130,6	3,68
	1959	6	275	3323	113,9	3,43
	1960	7	294	3401	119,2	3,50
	1961	8	257	2520	82,9	3,29
	1962	9	249	2189	76,2	3,48
1836	1959/60	7	—	3552	154,1	4,34
	1960/61	8	—	3765	156,6	4,16
	1961/62	9	—	3787	147,2	3,88
1838	1959/60	7	—	3885	140,7	3,62
	1960/61	8	—	3714	122,1	3,29
	1961/62	9	—	4285	155,1	3,62
	1962/63	10	—	2550	101,2	3,97
1842	1952	1	330	4011	142,6	3,55
	1953/54	2	404	4051	145,5	3,59
	1956/57	5	352	3776	139,0	3,70
	1957/58	6	300	4478	180,0	4,02
	1958/59	7	556	4310	152,9	3,54
	1959/60	8	399	3772	120,3	3,19
	1961/62	9	334	4146	135,7	3,27
	1962/63	10	284	3204	107,3	3,34
1844	1958/59	10	306	3599	129,0	3,59
	1959/60	11	317	3518	134,1	3,81
1848	1955/56	2	—	2526	98,0	3,88
1850	1956/57	7	—	3399	115,4	3,40
	1958	8	—	3651	136,7	3,74
	1959	9	268	3513	130,6	3,72
	1959/60	10	353	3999	149,0	3,73
	1961	11	274	3468	114,1	3,29

1	2	3	4	5	6	7
1856	1955/56	2	—	3605	131,3	3,64
	1956/57	3	—	3811	150,5	3,95
	1957/58	4	—	3349	119,7	3,57
	1958/59	5	—	3567	121,7	3,41
	1959/60	6	—	3906	147,3	3,77
	1960/61	7	—	3666	133,9	3,65
	1962/63	8	—	2379	114,5	4,81
1858	1956	4	285	3667	127,8	3,48
	1957	5	274	3449	119,6	3,41
1860	1956/57	6	334	4539	161,7	3,56
	1957/58	7	290	4686	181,7	3,81
	1959/60	9	308	5085	181,4	3,57
	1960/61	10	—	4494	170,1	3,79
1864	1956/57	3	—	3351	120,2	3,59
	1957/58	4	—	3072	116,9	3,81
	1958/59	5	—	4020	152,5	3,79
	1959/60	6	—	4406	172,7	3,92
	1960/61	7	—	3161	136,6	4,32
1866	1956/57	6	—	4182	164,4	3,93
	1957/58	7	—	4334	168,9	3,90
	1958/59	8	—	3827	158,8	4,15
	1959/60	9	—	4292	155,4	3,62
	1961/62	10	—	3198	123,5	3,86
1868	1956/57	3	323	4064	154,8	3,81
	1957/58	4	295	4041	143,2	3,54
	1958/59	5	285	3789	142,7	3,77
	1959/60	6	—	4149	163,5	3,94
1870	1955/56	3	—	2998	110,9	3,70
	1956/57	4	—	3357	118,5	3,53
	1957/58	5	—	3353	136,0	4,06
	1958/59	6	—	4481	169,0	3,77
	1960/61	7	—	4188	156,4	3,73
1872	1955	2	286	3765	142,0	3,55
	1956	3	279	3111	119,8	3,85
	1957	4	250	3381	119,6	3,54
	1958	5	295	4217	158,0	3,75
	1959	6	—	3267	135,5	4,15
	1960	7	242	3300	123,9	3,75
1874	1955/56	2	296	4495	163,2	3,63
	1956/57	3	352	3861	136,6	3,54
	1957/58	4	284	5236	188,2	3,59
	1958/59	5	—	5444	191,3	3,51
	1959/60	6	—	4914	198,4	4,04
1876	1955	2	310	4654	177,7	3,82
	1956	3	285	4596	183,6	3,99
	1957	4	—	5971	232,8	3,90
1878	1952/53	1	265	3135	115,8	3,69
	1953/54	2	244	3115	105,9	3,40

1	2	3	4	5	6	7
	1955	4	267	3792	136,3	3,59
	1956	5	269	3354	129,4	3,86
	1956/57	6	312	1643	56,8	3,45
1880	1953/54	1	330	3035	107,8	3,55
1882	1952	6	272	2989	122,5	4,1
1884	1952	6	227	2605	101,6	3,9
1886	1956/57	9	330	4265	160,0	3,75
	1957/58	10	276	4215	152,1	3,61
	1958/59	11	—	3872	149,3	3,86
	1959/60	12	—	4054	162,9	4,02
1888	1954/55	1	395	3246	117,8	3,63
	1956/57	3	340	3177	110,1	3,46
	1957/58	4	264	2436	90,6	3,72
	1958/59	5	290	2720	92,1	3,39
	1959/60	6	260	3311	127,7	3,86
1890	1953/54	1	296	3936	138,6	3,52
	1956	3	292	4280	149,9	3,50
	1956/57	4	298	4509	160,0	3,55
	1957/58	5	312	3386	127,0	3,75
	1958/59	6	310	4308	146,9	3,41
	1959/60	7	286	4675	159,7	3,42
	1960/61	8	349	3114	107,9	3,46
	1961/63	9	479	2652	96,8	3,65
1892	1952/53	1	230	1993	70,8	3,55
	1953/54	2	300	4036	145,6	3,61
	1954/55	3	311	3267	123,2	3,77
	1956/57	5	266	3305	119,9	3,63
	1957/58	6	300	3688	134,6	3,65
	1958/59	7	265	3308	106,7	3,23
	1959/60	8	450	4180	146,0	3,49
1894	1955/56	2	311	2963	103,1	3,48
	1956/57	3	273	2677	91,4	3,41
	1957/58	4	257	2757	103,9	3,77
	1958/59	5	328	3166	111,8	3,53
	1959/60	6	297	3260	113,1	3,47
	1960/61	7	311	4124	153,7	3,73
	1961/62	8	577	3321	111,8	3,36
1896	1956/57	2	393	3028	112,1	3,70
	1957/58	3	—	3467	143,0	4,13
1898	1953/54	1	270	2322	79,6	3,43
	1955/56	3	351	2974	108,3	3,64
	1956/57	4	275	2947	104,7	3,55
	1957/58	5	245	3534	133,7	3,78
	1958/59	6	287	3450	141,6	4,11
	1959/60	7	366	3378	118,4	3,51
1900	1953/54	1	311	3067	101,8	3,32
	1955/56	3	330	2955	101,1	3,43
	1956/57	4	252	2599	93,0	3,57

1	2	3	4	5	6	7
1902	1955/56	2	282	2581	92,8	3,59
	1956/57	3	304	3385	117,8	3,48
	1957/58	4	269	3331	107,9	3,24
	1958/59	5	268	2573	92,6	3,60
1904	1955/56	2	305	2526	95,9	3,79
	1956/57	3	266	3231	116,3	3,60
	1957/58	4	290	3447	130,8	3,79
1906	1956/57	2	276	3347	117,3	3,51
1908	1955/56	5	270	3080	113,7	3,69
	1956/57	6	256	3422	120,1	3,50
	1957	7	235	2799	101,4	3,62
1910	1951/52	1	282	2423	85,0	3,51
	1952/53	2	268	3590	123,5	3,44
	1953/54	3	294	3633	118,7	3,27
	1955/56	5	295	2930	116,2	3,97
	1956/57	6	406	4141	147,1	3,55
1912	1952/53	1	256	3520	119,3	3,39
	1953/54	2	245	3407	109,0	3,20
	1955	4	305	3017	113,3	3,75
	1956	5	269	2163	79,7	3,69
1914	1952/53	1	405	4759	148,0	3,11
	1953/54	2	298	5548	197,0	3,55
	1956/57	4	299	5423	202,1	3,73
	1957/58	5	271	4188	147,2	3,52
	1958/59	6	336	3855	127,7	3,31
	1959/60	7	392	3485	124,4	3,57
1916	1954/55	2	363	3744	133,5	3,56
	1955/56	3	309	4033	140,9	3,49
1920	1958/59	10	347	2459	96,9	3,94
	1959/60	11	441	2782	119,3	4,29
	1961	12	278	2302	93,4	4,06
1938	1954/55	2	302	2633	101,5	3,85
	1955/56	3	311	3098	111,3	3,59
	1956/57	4	281	2761	98,7	3,57
	1957/58	5	529	3759	136,9	3,6
	1958/59	6	313	4303	170,3	3,95
	1959/60	7	299	2760	115,5	4,18
	1960/61	8	274	2969	118,1	3,99
	1961/62	9	—	1782	69,5	3,90
1940	1953/54	2	347	3598	127,8	3,55
	1955/56	3	371	2897	116,1	3,53
	1956/57	4	264	3468	129,3	3,7
	1957/58	5	298	3922	137,5	3,5
	1958/59	6	494	3542	138,2	3,9
	1960	7	317	4835	185,2	3,83
	1961/62	8	437	3244	111,3	3,43
	1962/63	9	367	3232	111,1	3,43

1	2	3	4	5	6	7
1942	1953/54	1	355	4141	147,2	3,55
	1955/56	3	369	4486	151,6	3,37
	1956	4	246	3583	123,2	3,4
	1957/58	5	468	4056	137,7	3,4
	1958/59	6	—	4470	174,5	3,9
1944	1954/55	2	288	3035	108,5	3,6
	1955/56	3	306	2740	92,5	3,4
	1956/57	4	530	4310	151,1	3,5
	1957/58	5	366	4162	142,9	3,43
1946	1954	2	326	4438	154,2	3,48
	1955	3	298	4131	121,6	2,94
	1956	4	325	4332	142,9	3,30
	1957	5	257	4090	141,6	3,46
	1958	6	289	5029	174,9	3,48
	1959	7	284	5936	205,1	3,46
	1960	8	307	5567	185,0	3,32
	1961	9	311	5273	188,0	3,56
	1962	10	249	4106	138,3	3,36
1948	1954/55	2	383	3873	143,5	3,70
	1955/56	3	365	3830	124,9	3,26
	1956/57	4	294	3144	110,2	3,51
	1957/58	5	304	3750	140,7	3,75
	1958/59	6	348	4799	158,2	3,29
	1959/61	7	564	3796	135,8	3,58
1950	1953/54	2	242	2277	87,4	3,88
	1954/55	3	310	3439	116,3	3,38
	1955/56	4	289	2581	85,5	3,31
	1956/57	5	271	3085	95,5	3,10
	1957/58	6	324	2735	94,7	3,46
1952	1951/52	1	309	3890	134,3	3,45
	1952/53	2	281	4133	135,7	3,28
	1954/55	4	293	4736	151,6	3,2
	1955/56	5	300	3386	107,0	3,16
	1956/57	6	237	2520	83,2	3,4
	1957/58	7	271	3472	114,4	3,3
	1958/59	8	286	2947	102,8	3,48
1954	1952/53	1	283	2144	79,5	3,70
	1954/55	3	292	2817	100,0	3,55
	1955/56	4	559	2881	96,4	3,35
	1956/58	5	577	4227	154,3	3,65
	1958/59	6	347	5076	196,1	3,86
	1959/60	7	285	4609	156,0	3,80
1956	1950/51	3	270	2934	103,0	3,51
	1951/52	4	274	3220	108,5	3,37
	1952	5	275	3091	104,2	3,37
	1953	6	272	4034	140,1	3,47
	1955/56	8	339	3084	99,3	3,22
	1956/57	9	276	2972	111,5	3,75
1958	1951	1	322	4190	146,6	3,50
	1952	2	299	4695	165,8	3,53

1	2	3	4	5	6	7
	1953	3	311	6804	238,0	3,50
	1955	5	311	4420	150,3	3,4
	1956/57	6	300	4171	165,9	4,00
	1957/58	7	461	4134	138,5	3,35
1960	1954	2	308	3755	133,6	3,6
	1955	3	323	3282	117,4	3,4
	1956/57	4	396	4631	157,9	3,4
	1957/58	5	486	4986	179,6	3,6
	1959	6	—	5764	217,9	3,78
1964	1958/59	7	424	3670	141,7	3,86
1966	1959/60	6	271	3981	163,7	4,11
1968	1959/60	9	331	3776	147,9	3,92
	1960/61	10	—	3506	146,0	4,17
1970	1958/59	7	515	4514	154,5	3,42
1972	1959/60	7	308	4237	178,1	4,20
	1960/61	8	—	3782	138,5	3,66
	1961/62	9	236	2300	87,9	3,82
1976	1959/60	6	368	3930	152,3	3,88
	1960/61	7	—	4287	159,6	3,72
	1961/62	8	—	3040	111,9	3,88
1978	1959/60	8	341	4273	167,4	3,92
	1960/61	9	—	3619	120,1	3,32
	1961/62	10	280	2803	107,5	3,83
1980	1957/58	4	298	4200	149,7	3,54
	1958/59	5	316	4588	162,0	3,53
	1960/61	6	—	3289	117,5	3,57
1982	1958/59	8	361	4721	170,4	3,61
	1960/61	9	306	3123	111,1	3,55
	1962/63	11	409	3090	101,8	3,29
1984	1959/60	7	295	4333	158,9	3,67
	1960/61	8	—	3435	110,8	3,23
	1958/59	6	300	4319	152,5	3,53
	1959/61	7	805	4782	185,6	3,88
	1961/62	8	402	5438	210,2	3,87
2034	1953/54	1	328	3962	125,8	3,2
	1955/56	3	352	6150	213,1	3,47
	1956/57	4	265	4709	170,3	3,62
	1957/58	5	300	5658	219,5	3,88
	1958/59	6	296	5620	191,0	3,40
	1959/60	7	323	6340	212,0	3,34
	1960/61	8	282	4504	168,4	3,74
	1961/62	9	300	4442	154,5	3,45
2036	1954	2	269	4137	143,6	3,5
	1955	3	247	3194	118,9	3,72
	1956	4	272	4084	173,8	4,26

1	2	3	4	5	6	7
	1957	5	270	4265	146,2	3,43
	1958	6	230	3731	117,3	3,14
2038	1953/54	1	293	3506	118,5	3,4
	1955/56	3	330	4490	151,7	3,38
	1956	4	285	4186	152,1	3,63
	1957/58	5	458	4680	163,5	3,49
2040	1953	1	280	3137	111,1	3,54
	1955/56	3	424	4275	159,8	3,74
	1956/57	4	268	3636	142,8	3,93
	1957/58	5	268	4720	165,5	3,51
	1958	6	290	5319	203,2	3,82
	1959	7	346	5678	207,3	3,65
	1961	9	330	5622	207,4	3,69
	1962	10	299	4465	154,9	3,47
	1961/62	9	477	3655	111,6	3,05
	1962/63	10	389	4113	135,5	3,29
1988	1959/60	5	281	3722	129,0	3,47
	1960/61	6	289	3790	138,9	3,67
	1961/62	7	434	3646	122,2	3,35
	1962/63	8	—	3912	126,4	3,21
1990	1958/59	6	—	5348	193,3	3,61
1992	1956/57	2	304	2705	83,9	3,10
	1957/58	3	219	3158	111,4	3,53
	1958/59	4	479	2993	113,5	3,79
	1960	5	305	4339	141,9	3,27
	1961/62	6	387	4164	134,0	3,22
	1962/63	7	284	2995	102,4	3,42
1994	1954/55	1	—	1740	69,6	4,00
	1956/57	3	—	2012	79,0	3,93
1996	1957	2	329	2866	107,4	3,75
	1958	3	311	2924	120,2	4,11
	1959	4	359	2775	103,5	3,73
	1960	5	240	2069	82,2	3,97
	1961	6	—	2102	75,1	3,57
1998	1954/55	1	215	2004	82,2	4,10
	1956/57	3	295	3049	120,3	3,95
	1957/58	4	293	2989	116,8	3,91
	1958/59	5	284	2964	117,0	3,95
	1959/60	6	538	2346	84,6	3,61
	1961/62	7	418	2533	92,0	3,63
	1962/63	8	—	1065	42,7	4,01
2000	1957/58	4	381	3243	116,4	3,59
	1958/59	5	318	3170	117,0	3,69
	1959/61	6	705	3289	123,7	3,76
2004	1956/57	3	294	2695	106,4	3,95
	1957/58	4	273	2543	99,2	3,90
	1958/59	5	321	2720	103,2	3,79

1	2	3	4	5	6	7
	1959/60	6	221	2135	86,2	4,04
	1960/61	7	250	2288	85,6	3,74
	1961/62	8	194	1621	57,7	3,56
2006	1953/54	2	290	5414	178,8	3,30
	1954/55	3	265	4984	180,2	3,62
2012	1962/63	7	466	2787	104,6	3,76
2014	1961/62	8	336	3937	129,2	3,28
	1962/63	9	289	3835	129,6	3,38
2016	1957	2	318	3274	135,3	4,13
	1958	3	330	4251	164,9	3,88
	1959	4	308	4151	155,2	3,74
	1960/61	5	357	4484	176,8	3,94
	1961/62	6	300	3553	116,3	3,27
	1962/63	7	353	3847	127,7	3,32
2018	1958	2	351	3843	128,4	3,34
	1959	3	258	3413	113,7	3,33
	1960	4	324	4348	156,2	3,59
	1961	5	290	3976	135,6	3,41
	1962	6	349	3580	123,7	3,46
	1963	7	313	3219	105,1	3,27
2020	1956/57	2	286	4000	155,6	3,89
	1957/58	3	259	3817	149,7	3,92
	1958/59	4	371	4652	174,2	3,74
	1960	5	251	3600	142,3	3,95
	1961/62	6	280	3642	126,7	3,48
	1962/63	7	293	3050	118,1	3,87
2022	1956/57	6	342	4187	158,5	3,79
	1957/58	7	311	4394	155,7	3,54
	1958/59	8	347	4167	154,3	3,70
2024	1956/57	8	318	3797	147,3	3,88
	1957/58	9	326	4247	144,7	3,41
2026	1956	5	—	4658	161,9	3,48
2028	1955/56	4	301	5260	197,3	3,75
	1956/57	5	284	4801	160,2	3,34
	1957/58	6	313	5825	193,0	3,31
	1958/59	7	403	6100	205,6	3,37
2030	1953/54	1	350	3911	148,6	3,80
	1956	3	254	3862	149,5	3,87
	1957	4	284	4367	162,7	3,73
	1958	5	263	4519	182,6	4,04
	1959	6	—	4648	182,7	3,93
	1960	7	229	1788	68,1	3,81
2032	1954/55	3	316	3999	152,0	3,80
	1955/56	4	349	3646	143,2	3,93
	1956/57	5	345	4190	165,7	3,95

1	2	3	4	5	6	7
2050	1956	3	370	4048	155,2	3,83
	1957/58	4	704	4990	170,9	3,42
2066	1953/54	4	—	3465	131,7	3,8
2074	1956	3	304	2860	119,4	4,18
	1957	4	275	4152	132,9	3,20
	1958	5	283	3440	115,9	3,37
2076	1956/57	3	315	3140	115,9	3,69
	1957/58	4	290	2232	75,9	3,40
	1958/59	5	325	3154	107,5	3,40
	1959/60	6	—	3629	139,9	3,85
2078	1956/57	3	341	5993	225,5	3,76
	1957/58	4	336	4663	175,6	3,77
2080	1956	4	284	3986	142,8	3,58
	1957	5	311	4357	150,9	3,46
	1958	6	277	2831	97,2	3,43
2082	1954/55	2	244	3101	120,9	3,9
	1956/57	4	—	3228	118,6	3,67
2084	1959/60	8	—	3910	148,9	3,81
	1960/61	9	317	4482	164,0	3,66
	1961/62	10	300	3775	155,9	4,13
	1962/63	11	323	4442	172,9	3,89
2090	1955/56	11	294	2962	116,7	3,94
2092	1955/56	10	305	3592	120,0	3,34
2094	1956/57	4	—	3191	129,5	4,06
	1957/58	5	—	3607	125,6	3,48
	1958/59	6	—	3485	121,3	3,48
	1960	7	—	3446	137,3	3,98
2096	1955/56	2	—	3119	113,1	3,63
	1956/57	3	—	3770	141,3	3,75
	1957/58	4	—	4704	182,4	3,88
	1958/59	5	—	4458	150,6	3,38
2100	1955/56	4	301	3312	126,8	3,83
	1956/57	5	—	3360	122,6	3,65
	1957/58	6	—	2684	98,0	3,65
	1958	7	—	3071	109,9	3,58
	1959/60	8	—	3950	149,4	3,78
	1960/61	9	—	3310	119,2	3,60
	1961/62	10	—	3298	123,3	3,74
2102	1955/56	3	—	3277	128,6	3,92
	1956/57	4	—	2806	123,0	4,38
	1958/59	5	—	3923	146,1	3,72
	1959/60	6	—	3641	143,4	3,94
2104	1952	6	276	2468	86,4	3,5

1	2	3	4	5	6	7
2106	1954	3	273	1882	73,4	3,9
	1956/57	5	292	2870	115,3	4,01
	1957/58	6	307	3302	126,5	3,83
	1958/59	7	—	3144	133,2	4,24
	1959/60	8	—	2338	94,3	4,03
2108	1956/57	8	304	5048	179,1	3,34
	1957/58	9	—	3613	126,2	3,49
	1958/59	10	—	4853	190,5	3,93
2110	1955/56	2	254	2868	94,6	3,30
	1956/57	3	295	4195	141,9	3,38
	1957/58	4	320	4543	148,5	3,27
2112	1953	1	284	3267	120,9	3,70
	1954	2	252	3244	115,6	3,56
	1955/56	4	280	2838	97,1	3,42
	1956/57	5	404	4195	141,9	3,38
2114	1955/56	2	298	2849	120,5	4,23
	1956	3	240	3125	122,0	3,90
	1957	4	284	2962	99,6	3,36
	1958	5	297	2540	107,1	4,22
	1959	6	270	3132	125,4	4,00
	1960	7	259	2975	113,7	3,82
	1960/61	8	330	2623	116,4	4,40
	1963	10	222	1960	63,0	3,21
2116	1956/57	2	278	4400	145,0	3,29
	1957/58	3	342	3519	120,1	3,41
	1958/59	4	238	2598	90,3	3,48
	1959/60	5	352	2917	100,5	3,45
2118	1955/56	2	220	2521	92,0	3,65
	1956/57	3	334	3633	126,8	3,49
	1957/58	4	271	3158	105,7	3,35
	1958/59	5	321	3000	118,2	3,94
	1959/60	6	438	3872	147,9	3,82
	1960/61	7	314	2704	95,0	3,51
2120	1954/55	2	249	4020	145,5	3,62
	1955/56	3	265	3319	119,8	3,61
	1956/57	4	279	3344	121,3	3,63
	1957/58	5	303	3211	109,3	3,40
	1958/59	6	315	3212	117,0	3,64
	1959/60	7	298	3417	123,3	3,61
	1960/61	8	232	2271	83,9	3,70
	1961/63	9	510	2101	77,4	3,68
2122	1955/56	2	284	2708	111,0	4,10
	1957/58	4	418	3990	147,4	3,69
	1958/59	5	355	4817	176,2	3,66
	1960	6	314	4208	142,2	3,38
2124	1953/54	1	312	5500	199,7	3,63
	1955/56	3	240	3162	106,9	3,38
	1956/57	4	267	3725	126,7	3,40

1	2	3	4	5	6	7
2126	1955/56	2	244	2526	93,7	3,71
	1956/57	3	326	4060	142,1	3,50
	1957/58	4	259	3433	117,0	3,41
	1958/59	5	250	3047	119,0	3,91
	1959/60	6	452	3855	137,8	3,57
	1960/61	7	381	3841	139,2	3,62
	1961/62	8	329	2756	93,2	3,39
2128	1953/54	2	329	4472	159,2	3,56
	1954/55	3	255	1868	80,1	4,29
	1955/56	4	321	4162	151,5	3,68
	1956/57	5	262	3555	124,4	3,50
	1957/58	6	328	3329	114,5	3,44
	1958/59	7	227	2173	83,4	3,84
	1959/60	8	300	2255	81,0	3,59
2130	1952/53	1	366	4460	156,1	3,50
	1953/54	2	246	3775	130,2	3,45
	1955/56	4	321	4679	187,1	4,00
	1956/57	5	330	4350	154,3	3,55
	1957/58	6	266	3928	142,5	3,63
	1958/59	7	340	3136	114,0	3,64
	1959/60	8	317	2980	118,4	3,97
	1960/62	9	518	3426	124,7	3,63
	1962/63	10	299	2518	96,0	3,81
2132	1954/55	2	300	4794	169,7	3,54
	1955/56	3	362	4117	144,1	3,50
	1956/57	4	246	3743	134,7	3,60
	1957/58	5	330	3580	129,0	3,60
	1958/59	6	310	4554	153,0	3,36
2134	1955/56	2	281	4054	127,7	3,15
	1957/58	3	265	3479	115,3	3,31
	1958/59	4	295	2265	79,9	3,53
	1959/60	5	260	3569	114,4	3,21
	1960/61	6	323	4200	143,4	3,41
	1961/62	7	500	2658	97,1	3,65
2138	1955/56	2	242	3068	113,5	3,70
2140	1955	2	250	2876	109,9	3,82
	1956/57	3	248	3724	118,8	3,19
	1957/58	4	280	3528	114,0	3,23
	1958/59	5	400	3276	120,2	3,67
	1959/60	6	293	3779	136,0	3,60
	1960/61	7	251	3222	106,5	3,30
	1961/62	8	331	1661	65,0	3,91
2141	1952/53	1	345	3347	123,8	3,7
	1953/54	2	400	5818	203,6	3,5
	1955/56	4	337	3432	133,8	3,9
	1956/57	5	250	2881	94,1	3,27
	1957/58	6	310	3633	130,3	3,59
	1958/59	7	315	3342	128,0	3,83
	1959/60	8	303	3107	115,8	3,73
	1960/61	9	429	3061	105,1	3,43

1	2	3	4	5	6	7
2144	1955/56	2	282	3052	117,5	3,85
	1956/57	3	274	3492	108,3	3,10
	1957	4	247	3342	111,8	3,35
	1958	5	273	3194	123,8	3,88
	1958/59	6	236	3198	118,0	3,69
	1959/60	7	324	4213	155,4	3,69
	1960/61	8	289	3621	125,8	3,47
	1961/62	9	316	2815	96,2	3,47
	1962/63	10	276	2543	81,0	3,19
2146	1956	2	316	3872	143,3	3,70
	1957/58	3	530	4067	135,6	3,33
	1959	4	257	3690	122,5	3,32
	1960	5	320	4209	146,4	3,48
	1961	6	262	3064	107,1	3,50
2148	1955/56	2	286	3192	125,7	3,94
	1956/57	3	269	4328	150,6	3,48
	1957/58	4	309	3969	129,2	3,26
	1958/59	5	298	3046	108,6	3,57
	1959	6	275	3534	121,4	3,44
	1960	7	317	4676	151,1	3,23
	1961	8	284	3152	94,2	3,00
	1962	9	223	2181	66,6	3,03
	1963	10	292	2307	74,0	3,20
2152	1951/52	6	286	3714	159,7	4,3
	1952/53	7	266	2425	87,3	3,6
	1956/57	10	342	5100	220,0	4,1
	1957/58	11	246	3799	131,7	3,46
2154	1950	5	270	4010	140,8	3,51
	1951	6	190	3486	127,9	3,67
	1957/58	11	311	3759	137,5	3,6
	1958/59	12	235	2296	92,1	4,01
	1959/60	13	290	2364	90,3	3,81
2156	1955	2	240	2803	101,1	3,61
	1956	3	285	3337	110,1	3,30
	1957	4	276	3119	100,5	3,22
	1958	5	320	2351	83,0	3,53
	1959/60	6	410	3303	120,4	3,65
2180	1956/57	8	300	3905	126,6	3,24
	1957/58	9	306	4242	147,6	3,48
	1958/59	10	269	3993	160,7	4,02
	1959/60	11	—	4382	156,4	3,57
2182	1956/57	2	350	3410	117,3	3,5
	1957/58	3	330	4548	166,7	3,68
	1958/59	4	256	4135	140,8	3,41
	1959/60	5	298	5071	163,4	3,22
	1960/61	6	359	4781	164,5	3,44
2184	1953/54	1	270	3738	137,0	3,67
	1956	3	217	3039	109,4	3,60
	1957	4	277	3769	128,3	3,40
	1958	5	322	3896	135,6	3,48

1	2	3	4	5	6	7
2186	1953/54	5	282	3452	117,4	3,40
	1954/55	6	306	3352	119,9	3,30
	1955/56	7	—	3215	108,9	3,38
	1956/57	8	—	3623	118,1	3,25
	1957/58	9	—	3732	121,6	3,25
2188	1952/53	7	352	3771	142,3	3,79
	1953/54	8	247	2881	112,2	3,89
	1954/55	9	615	3032	109,2	3,60
	1957/58	10	311	3855	130,5	3,38
2190	1952/53	6	390	3231	119,7	3,7
	1953/54	7	267	2402	99,6	4,14
	1954/55	8	—	3472	131,0	3,79
2192	1953/54	7	298	3732	139,1	3,81
	1954/55	8	231	2624	103,0	3,92
	1955/56	9	—	3891	143,0	3,69
	1957/58	10	365	4140	155,0	3,74
	1958/59	11	404	5552	222,1	4,00
	1959/60	12	340	3629	142,4	3,92
	1960/61	13	284	3865	136,2	3,52
2198	1952/53	3	245	2311	85,5	3,70
	1953/54	4	322	3030	109,7	3,62
2200	1952/53	1	304	2191	85,6	3,8
	1953/54	2	307	2832	106,2	3,7
	1954/55	3	227	2080	99,5	4,78
	1956/57	5	422	4532	167,7	3,70
	1958	6	358	4535	161,5	3,56
	1959/60	7	356	4563	171,0	3,74
	1960/61	8	348	4834	184,9	3,82
	1961/62	9	290	3460	127,5	3,68
	1962/63	10	311	2974	109,0	3,66
2206	1954/55	1	320	3672	139,5	3,8
2208	1953/54	1	288	4865	175,1	3,6
2210	1955/56	4	264	3623	122,8	3,4
2212	1953/54	3	398	5783	208,2	3,6
2216	1955/56	3	278	4319	169,7	3,93
2218	1953/54	2	297	3937	137,8	3,5
	1954/55	3	273	3080	110,9	3,6
2220	1955/56	3	304	3348	118,6	3,54
2222	1955/56	3	286	4924	180,9	3,7
2224	1955/56	3	296	4026	149,3	3,7
	1958	5	275	4316	164,0	3,80
	1959	6	335	5369	201,8	3,76
	1960	7	297	4360	177,3	4,07
	1961/62	8	434	2971	109,9	3,70

1	2	3	4	5	6	7
2226	1955	3	247	3437	130,9	3,8
2228	1954/55	2	303	3650	131,4	3,6
2244	1956	6	288	3230	108,6	3,36
	1957	7	299	3226	105,4	3,27
	1958	8	283	3328	116,4	3,49
	1959/60	9	356	3234	112,4	3,47
	1960/61	10	273	3415	128,1	3,75
2246	1956/57	3	365	3501	125,5	3,58
	1957/58	4	—	3824	140,0	3,65
2248	1956/57	4	289	3229	103,6	3,21
	1957/58	5	283	4383	139,3	3,18
	1958/59	6	337	4353	153,1	3,51
2252	1956	4	279	3649	124,9	3,42
	1957	5	292	4728	168,8	3,57
	1958	6	317	4644	166,1	3,58
	1959	7	297	4050	151,1	3,73
2254	1955/56	1	495	3026	81,9	4,04
	1957/58	3	249	2425	97,9	4,04
2256	1957/58	2	261	2936	112,0	3,82
	1958/59	3	446	4000	128,3	3,21
	1959/60	4	332	3796	143,5	3,78
	1960/61	5	—	3367	124,8	3,71
	1961/62	6	455	3960	144,8	3,66
	1963	7	271	3129	128,5	4,11
2258	1956/57	3	305	2941	114,6	3,90
	1957	4	254	2869	115,5	4,03
	1958	5	285	3278	121,7	3,71
	1959/60	6	343	3386	128,0	3,78
	1960/61	7	255	3312	135,5	4,09
	1961/62	8	274	3308	115,9	3,50
	1962/63	9	315	3488	133,2	3,82
2260	1956/57	6	332	3301	121,7	3,69
	1957/58	7	305	3786	140,0	3,70
	1958/59	8	303	3350	136,7	4,08
	1959/60	9	293	4434	162,2	3,66
	1960/61	10	342	4633	176,7	3,81
	1961/62	11	293	3921	128,9	3,29
	1962/63	12	279	3089	108,1	3,51
2262	1953/54	1	302	1590	52,5	3,3
	1955/56	3	271	3219	115,9	3,6
	1956/57	4	293	3636	134,5	3,7
	1957/58	5	298	4573	169,2	3,70
	1958	6	316	4806	176,3	3,67
	1959/60	8	214	2878	111,1	3,86
	1960/61	9	273	4227	148,2	3,51
	1961/62	10	413	2825	96,5	3,40
	1963	11	—	5425	182,2	3,36

1	2	3	4	5	6	7
2268	1951/53	1	680	2510	98,1	3,91
	1954/55	3	300	2868	109,3	3,81
	1956/58	5	707	4666	187,1	4,01
	1959	6	242	3491	132,3	3,79
	1960/61	7	608	3055	121,4	3,97
2270	1951/52	1	269	2856	113,4	3,97
	1953	2	284	4440	177,6	4,00
	1955/56	4	270	3115	123,1	3,95
	1956/57	5	252	3633	137,1	3,77
	1957/58	6	277	4316	173,1	4,01
	1958/59	7	281	3845	153,2	3,98
	1959/60	8	248	3649	140,3	3,85
	1960/61	9	253	3112	115,8	3,72
	1961/62	10	318	2862	104,4	3,65
2272	1951	2	317	2170	87,8	4,05
	1952	3	264	2841	102,6	3,61
	1954	5	317	3777	141,3	3,74
	1955	6	300	3675	134,7	3,67
	1956	7	—	2960	107,9	3,65
2274	1951/52	3	260	3251	117,5	3,62
	1952/53	4	347	3726	134,6	3,61
	1953/54	5	278	4891	171,9	3,5
	1955/56	7	270	4516	153,4	3,4
	1956/57	8	341	4852	162,7	3,35
	1957/58	9	288	4897	167,8	3,43
	1958/59	10	326	5695	192,9	3,39
	1959/60	11	289	4512	139,5	3,09
	1960/61	12	388	4696	155,7	3,32
	1962	13	300	2532	80,4	3,18
2276	1951/52	1	209	1124	38,6	3,43
	1952/53	2	299	2687	105,3	3,92
	1953/54	3	251	3568	130,3	3,65
	1955/56	5	276	2991	105,3	3,52
	1956/57	6	341	3492	113,6	3,25
	1957/58	7	238	2418	82,3	3,40
	1958/59	8	468	3719	127,0	3,42
	1960/61	9	382	4796	155,4	3,24
	1961/62	10	272	2738	87,2	3,18
2278	1951/52	1	278	2603	91,6	3,52
	1952/53	2	269	3491	122,8	3,52
	1954/55	4	215	2848	111,4	3,91
	1955/56	5	265	2930	116,3	3,97
	1956/57	6	227	2555	86,7	3,39
2280	1952/53	1	273	4133	151,5	3,66
	1953/54	2	294	5031	186,1	3,70
	1954/55	3	245	4234	152,7	3,61
	1956/57	5	267	4865	170,4	3,50
	1957/58	6	313	5689	221,1	3,89
	1958/59	7	310	5065	203,9	4,03
	1959/60	8	367	5484	191,6	3,49
	1960/62	9	799	4644	162,6	3,50

1	2	3	4	5	6	7
2282	1953/54	1	253	3403	123,8	3,64
	1955/56	3	257	4973	180,2	3,62
	1956/57	4	245	4522	178,2	3,94
	1957/58	5	310	4590	184,7	4,02
	1958/59	6	253	4833	177,3	3,67
	1959/60	7	276	4813	185,7	3,86
	1960/61	8	305	4651	174,4	3,75
	1961/62	9	299	4347	156,0	3,59
	1962/63	10	527	3737	144,6	3,87
2284	1954/55	1	331	2107	83,8	3,98
	1956/57	3	225	4142	167,2	4,04
	1957/58	4	296	3263	123,0	3,77
	1958/59	5	268	4121	157,5	3,82
	1959/60	6	284	4134	151,5	3,66
	1960/61	7	300	4195	138,3	3,30
	1961/62	8	334	3501	114,4	3,27
	1962/63	9	467	3429	123,8	3,61
2286	1955	2	312	3563	130,5	3,69
	1956	3	278	4005	147,2	3,67
	1957/58	4	303	4493	175,4	3,90
	1958	5	275	4650	172,6	3,71
	1959	6	278	5173	195,7	3,78
	1960	7	317	4915	193,1	3,93
	1961/62	8	410	4668	177,7	3,81
2288	1955	2	281	2799	98,7	3,53
	1956/57	3	331	3569	131,9	3,70
	1957/58	4	283	3695	148,1	4,01
2290	1950/51	3	271	2851	105,1	3,69
	1951/52	4	289	3338	130,1	3,90
	1952/53	5	282	3634	143,0	3,94
	1954/55	7	370	3933	160,3	4,08
	1955/56	8	284	3960	152,0	3,84
2292	1954	1	307	3553	128,4	3,6
	1956	3	308	4156	152,5	3,67
	1957	4	267	4201	169,3	4,03
	1958/59	5	399	5159	194,5	3,77
	1959/60	6	277	4915	163,2	3,32
	1960/61	7	319	5259	195,6	3,72
	1961/62	8	536	4515	149,5	3,31
2294	1951/52	4	290	2546	108,5	4,2
	1952/53	5	231	3098	113,3	3,66
	1953/54	6	310	3262	123,8	3,80
	1955/56	8	269	3748	147,6	3,94
	1956/57	9	285	3399	125,9	3,71
	1957/58	10	306	4525	168,4	3,72
	1958/59	11	294	3278	127,1	3,89
2296	1954/55	2	243	2950	107,1	3,63
	1955/56	3	268	3537	131,4	3,7
	1956/57	4	281	3886	140,2	3,61

1	2	3	4	5	6	7
2298	1950/51	1	285	3360	121,3	3,61
	1952/53	2	433	4283	157,6	3,68
	1953/54	3	276	3925	148,0	3,77
	1954/55	4	252	3215	125,9	3,77
	1956/57	6	350	4885	175,1	3,59
	1957/58	7	319	3837	142,8	3,72
2300	1952	1	281	2650	98,9	3,74
	1953	2	281	3732	132,3	3,82
	1954	3	282	2739	95,8	3,50
	1956/57	5	360	4577	165,6	3,62
	1957 58	6	289	4422	164,5	3,72
	1958/59	7	350	4733	177,9	3,76
	1959 60	8	387	3711	144,9	3,91
	1960/61	9	304	2913	107,2	3,68
2302	1954 55	1	331	2144	89,4	4,16
	1956/57	3	320	4827	201,1	4,17
	1957/58	4	395	4744	182,8	3,85
	1959/61	5	555	5025	202,9	4,04
2304	1952/53	1	320	2126	77,3	3,64
	1954/55	3	524	3336	128,2	3,84
	1956	4	353	4947	171,5	3,47
	1957/58	5	377	5351	198,2	3,70
	1958/59	6	350	4481	177,5	3,96
	1959/60	7	311	3721	139,2	3,74
	1960/61	8	325	4472	156,0	3,49
2306	1952/53	1	351	2593	93,9	3,62
	1953/54	2	262	3697	133,1	3,60
	1954/55	3	280	3738	138,3	3,70
	1957	5	300	5342	203,8	3,82
	1958	6	—	4357	162,6	3,73
	1959	7	269	5520	213,7	3,87
	1959/60	8	470	3733	140,8	3,77
	1961/62	9	514	4155	144,0	3,47
	1963	10	—	4036	124,7	3,09
2308	1955/56	2	263	2805	106,8	3,80
	1956/57	3	293	4546	168,1	3,70
	1957/58	4	276	1381	46,8	3,40
2310	1952/53	1	341	2278	81,9	3,60
	1953/54	2	256	2902	114,5	3,95
	1954/55	3	253	2758	114,9	4,17
	1956/57	5	290	3886	139,9	3,60
	1957/58	6	279	4689	171,2	3,65
	1958/59	7	282	3891	140,7	3,62
	1959/60	8	279	4416	135,7	3,07
	1960/61	9	340	4700	156,2	3,32
	1961/62	10	294	3475	117,1	3,37
	1962/63	11	—	3203	114,4	3,57
2312	1957/58	3	276	3367	101,3	3,01
	1958/59	4	—	3256	121,4	3,73
	1959/60	5	278	3757	131,3	3,49

1	2	3	4	5	6	7
	1960/61	6	317	3750	138,1	3,68
	1961/62	7	522	3742	135,4	3,62
	1962/63	8	362	2845	108,6	3,82
2314	1955	2	256	2831	111,6	3,94
	1956	3	306	3538	137,8	3,91
	1957	4	259	3779	136,6	3,62
	1958	5	259	2256	81,0	3,59
	1960/61	7	244	2696	96,8	3,59
	1961/62	8	305	3361	125,8	3,53
	1962/63	9	501	2315	91,1	3,94
2318	1952	1	229	3626	123,2	3,40
	1953	2	262	4476	158,4	3,54
	1953/54	3	253	4636	163,2	3,52
	1955/56	5	290	5304	174,4	3,29
	1956/57	6	259	4252	157,3	3,70
	1957/58	7	261	4165	140,8	3,38
	1958/59	8	237	3586	120,5	3,36
	1959/60	9	318	3953	141,1	3,57
	1960/61	10	—	3920	133,5	3,41
2320	1954	1	344	3209	119,3	3,72
	1955	2	255	2947	97,7	3,32
	1957/58	4	305	3650	153,4	4,20
	1958/59	5	347	3708	—	—
	1959/60	6	401	3762	126,7	3,37
	1960/61	7	366	2795	107,5	3,85
	1962/63	8	—	2357	93,0	3,95
2322	1952/53	1	254	1897	72,2	3,84
	1953/54	2	240	2774	105,4	3,80
	1954/55	3	256	2405	104,8	4,36
	1955/56	4	298	3614	129,6	3,59
	1957	6	246	4427	154,6	3,49
	1958	7	305	4238	150,6	3,55
	1959/60	8	397	4629	167,4	3,62
	1960/61	9	267	2813	100,3	3,57
	1961/62	10	342	2669	83,8	3,14
	1962/63	11	274	1917	71,2	3,71
2324	1953/54	1	342	3688	124,6	3,40
	1954/55	2	239	2160	87,7	4,06
	1955/56	3	275	3626	119,4	3,29
	1957/58	5	319	4850	159,8	3,30
	1958/59	6	293	3379	121,6	3,60
	1959/60	7	237	2565	91,7	3,58
	1960/61	8	297	2697	95,0	3,52
2326	1956	3	287	2639	88,0	3,33
	1957	4	299	3059	95,2	3,11
	1958/59	5	358	3243	107,6	3,30
	1959/60	6	333	3707	131,6	3,55
	1960/61	7	235	2330	77,0	3,30
	1961/62	8	291	2477	81,3	3,28
2328	1955/56	2	370	3207	119,3	3,72
	1957/58	3	266	3188	114,5	3,59

1	2	3	4	5	6	7
2334	1953/54	1	327	2887	107,5	3,72
	1955/56	3	463	4100	146,4	3,57
	1956/57	4	266	2999	114,0	3,80
	1957/58	5	220	1719	60,9	3,54
2336	1952	3	283	4066	146,7	3,61
	1953	4	260	3617	134,4	3,72
	1955/56	6	308	3469	120,0	3,46
	1956/57	7	354	4870	175,3	3,60
	1957/58	8	441	4390	155,8	3,55
2338	1952/53	1	299	3673	126,7	3,45
	1953/54	2	293	4538	166,7	3,67
	1955/56	4	345	4220	160,7	3,81
	1956/57	5	505	5082	189,3	3,73
	1958/59	6	356	4166	156,4	3,75
2340	1953/54	2	285	2801	97,3	3,47
	1955/56	4	300	3863	133,5	3,46
	1956/57	5	270	4290	150,7	3,51
	1957/58	6	353	4853	157,7	3,25
	1958/59	7	278	4307	164,0	3,81
	1959/60	8	289	2202	82,3	3,74
2342	1954/55	2	243	3321	131,1	3,95
	1955/56	3	295	3533	138,6	3,92
	1956/57	4	340	3915	149,6	3,82
	1957/58	5	310	4020	141,9	3,53
	1958/59	6	279	3781	144,9	3,83
	1959/61	7	573	3752	142,3	3,79
	1961/62	8	421	2760	102,8	3,73
2344	1956	3	218	2844	102,8	3,61
	1957	4	316	4421	164,5	3,72
	1959/60	6	403	4554	167,4	3,68
	1960/61	7	264	4321	155,8	3,61
	1961/62	8	351	4692	151,9	3,24
	1962/63	9	243	3818	131,2	3,44
2346	1953	1	308	3102	118,9	3,83
	1954	2	302	4375	170,7	3,90
	1955	3	317	3700	142,7	3,86
	1957	5	283	4598	155,3	3,38
	1958	6	263	3758	132,7	3,53
	1959	7	261	4471	157,5	3,52
	1959/60	8	253	3237	113,3	3,50
	1960/61	9	297	3001	103,2	3,44
	1961/62	10	—	2936	96,9	3,30
2348	1953	1	298	2642	93,0	3,52
	1954	2	256	3350	117,1	3,50
	1955/56	3	312	3294	111,0	3,37
	1957/58	5	—	4197	138,9	3,31
2350	1953/54	1	262	2743	93,9	3,42
	1955/56	3	396	4222	148,2	3,51
	1956/59	4	1265	4565	164,4	3,60

1	2	3	4	5	6	7
2352	1953/54	1	361	2420	92,9	3,84
	1954/55	2	269	1974	74,2	3,76
	1955/56	3	300	3918	146,6	3,74
2354	1953/54	1	324	3383	124,6	3,69
	1955/56	3	288	4590	160,2	3,49
	1956/57	4	314	4169	152,2	3,65
	1958/59	5	375	3767	148,3	3,94
	1959/60	6	338	3907	134,2	3,44
	1960/61	7	240	2399	88,4	3,68
	1961/62	8	239	2332	78,4	3,36
	1962/63	9	498	2713	104,7	3,86
2356	1954/55	1	509	3317	126,0	3,80
	1957/58	3	434	3780	128,5	3,4
	1959/60	4	326	4627	152,2	3,29
	1960/61	5	245	3155	111,2	3,52
	1961/62	6	267	2903	90,2	3,11
	1962/63	7	—	2525	103,0	4,08
2358	1953/54	1	383	3702	129,1	3,49
	1955/56	2	266	3695	134,6	3,64
	1956/57	4	291	4545	172,7	3,80
	1957/58	5	214	2877	105,3	3,66
	1959/60	7	370	3295	115,1	3,49
	1960/61	8	355	3117	104,3	3,35
	1961	9	266	3324	119,3	3,59
	1962	10	335	4110	150,6	3,67
2360	1953/54	1	380	2231	76,1	3,41
	1955/56	2	319	3145	108,5	3,45
	1957	4	263	3265	113,9	3,49
	1958	5	327	3275	104,2	3,18
	1959/60	6	389	4281	143,2	3,35
	1960/61	7	219	1858	54,4	2,93
	1961/62	8	263	2209	74,0	3,35
	1962/63	9	196	2379	79,5	3,34
	1963/64	10	254	2832	92,1	3,25
2362	1953/54	1	284	2561	92,8	3,62
	1954/55	2	323	4019	144,4	3,59
	1956/57	4	257	3758	139,4	3,71
	1957/58	5	272	3065	109,6	3,58
	1958/59	6	300	4172	—	—
	1959/60	7	319	3483	124,3	3,57
	1960/61	8	273	2588	90,7	3,50
2364	1953/54	1	406	3605	121,7	3,38
	1955/56	2	268	3070	113,5	3,70
	1957	4	252	3360	116,3	3,46
	1958/59	5	618	3252	109,6	3,36
	1960	6	321	4554	154,9	3,40
2366	1955	2	273	2890	101,7	3,52
	1956	3	252	2742	105,5	3,85
	1956/57	4	272	3785	152,9	4,04

1	2	3	4	5	6	7
2368	1955/56	2	432	3026	114,7	3,79
	1956/57	3	253	3725	169,5	4,55
	1957/58	4	492	4398	141,9	3,23
	1959/60	5	281	4471	147,2	3,29
	1960/61	6	386	3894	129,7	3,33
	1961/62	7	294	1976	67,5	3,42
2370	1955/56	2	273	2896	102,4	3,54
	1956/57	3	289	4057	141,8	3,50
	1957/58	4	280	3717	128,2	3,45
	1958/59	5	290	3681	127,7	3,47
	1959/60	6	282	3988	123,9	3,11
	1960/61	7	250	3406	119,6	3,50
	1961/62	8	239	2653	86,1	3,25
	1962/63	9	324	3639	117,2	3,22
2372	1955/56	2	265	3605	118,5	3,29
	1956/57	3	317	4540	157,5	3,47
	1957/58	4	262	3571	137,3	3,85
2374	1955/56	2	268	3053	108,8	3,56
	1956	3	271	4267	155,3	3,64
	1957	4	277	3782	132,5	3,50
	1958/59	5	347	3743	133,3	3,56
	1959/60	6	260	3711	109,9	2,96
	1960	7	224	2503	85,0	3,40
	1961	8	282	2261	78,1	3,45
2376	1955/56	2	431	4200	157,8	3,76
	1957/58	3	630	4466	167,0	3,74
	1959/60	4	506	4199	135,8	3,23
	1960/61	5	412	2645	98,6	3,73
2378	1954/55	1	261	3319	121,0	3,66
	1955/56	2	290	4432	149,7	3,38
	1957/58	4	348	5103	168,7	3,31
	1958/60	5	595	5820	—	—
	1960/61	6	371	2583	87,5	3,39
	1962/63	7	561	3728	131,4	3,53
2380	1954/55	1	258	2629	97,3	3,70
	1956/57	3	255	3472	135,4	3,90
	1957/58	4	234	2604	107,4	4,13
	1958/59	5	341	2840	112,0	3,94
	1959/60	6	313	3474	109,0	3,14
	1960/61	7	434	1839	65,6	3,57
	1961/62	8	324	2174	70,7	3,25
	1962/63	9	355	2670	91,0	3,41
2382	1954/55	1	319	3146	113,9	3,62
	1956/57	3	318	4426	158,4	3,58
	1958/59	4	385	3489	123,7	3,55
	1959/60	5	315	4149	147,2	3,55
	1960/61	6	297	2133	74,0	3,47
	1961/62	7	328	3153	104,6	3,31
2384	1955	1	285	2225	87,7	3,94
	1957/58	3	279	2721	107,3	3,94

1	2	3	4	5	6	7
	1958/59	4	270	2540	115,7	4,56
	1959/60	5	433	3626	150,9	4,16
2386	1953/54	1	283	2681	101,6	3,79
	1955/56	3	309	3655	126,2	3,45
	1956/57	4	300	4514	169,9	3,76
	1957/58	5	298	4659	163,4	3,52
	1958/59	6	313	4245	160,4	3,78
	1959/60	7	246	3374	141,0	4,18
	1960/61	8	292	4425	159,6	3,61
	1961/62	9	279	3598	141,9	3,94
	1962/63	10	—	2836	105,2	3,71
2388	1954/55	1	491	1818	75,1	4,13
	1957	3	300	3935	147,3	3,74
	1958/59	4	325	3621	132,8	3,67
	1959/60	5	287	3593	118,4	3,30
	1960/61	6	—	3189	111,9	—
2390	1955/56	2	359	3095	111,3	3,60
	1957	3	255	2580	85,1	3,30
	1958	4	—	2235	80,0	3,58
2392	1955/56	2	266	2840	100,0	3,52
	1956/57	3	272	3047	107,6	3,53
	1957/58	4	269	4124	151,7	3,68
	1958/59	5	266	3568	121,7	3,41
	1959/60	6	294	3486	118,8	3,41
	1960/61	7	271	3387	114,4	3,38
	1961/63	8	617	2677	81,3	3,04
2394	1955/56	1	343	3023	106,5	3,52
	1957/58	3	300	4615	159,7	3,46
	1958/59	4	493	4566	158,4	3,47
	1959/60	5	379	3028	108,4	3,58
	1961/62	6	371	2386	87,9	3,68
2396	1954/55	1	365	4651	162,4	3,49
	1957/58	3	305	2727	96,0	3,52
	1958/59	4	305	2367	85,5	3,61
	1960/61	5	399	2943	107,9	3,67
2398	1956	2	293	4095	136,1	3,32
	1957/58	3	523	4214	142,8	3,39
	1958/59	4	355	5160	—	—
	1960	5	338	5070	173,1	3,41
	1961/62	6	368	3247	108,5	3,34
	1962/63	7	424	3880	118,5	3,06
2400	1954/55	1	363	4606	166,4	3,61
	1957	3	323	5493	212,8	3,88
	1958	4	314	4251	151,4	3,56
	1959/60	5	299	4670	148,8	3,19
	1960/61	6	214	3153	117,3	3,72
	1961/62	7	327	2868	95,0	3,31
	1962/63	8	412	3323	122,5	3,69

1	2	3	4	5	6	7
2402	1955	1	297	2716	103,4	3,81
2404	1955	1	280	2199	80,9	3,68
	1957	3	259	3011	123,1	4,09
2406	1955/56	1	291	2797	104,5	3,74
	1957/58	3	279	2970	130,9	4,41
	1958/59	4	259	3477	124,0	3,57
	1959/60	5	240	2599	84,5	3,25
2408	1957/58	2	293	2993	107,1	3,58
	1958/59	3	324	2940	103,6	3,52
	1959/60	4	309	3376	112,7	3,34
	1960/61	5	268	3132	124,7	3,98
	1961/62	6	296	1833	61,2	3,34
2410	1957/58	2	234	2719	102,9	3,79
	1958/59	3	241	1861	64,0	3,44
	1959/60	4	283	2747	86,6	3,15
2412	1955/56	1	320	2372	88,1	3,71
	1957/58	3	278	3165	112,9	3,57
	1958/59	4	514	4285	161,8	3,78
	1959/61	5	432	5436	214,4	3,95
	1961/62	6	278	3322	105,1	3,16
	1962/63	7	280	3324	131,9	3,97
2414	1955/56	1	328	2176	81,4	3,74
	1957/58	3	285	4044	163,6	4,05
	1958/59	4	311	3842	137,4	3,58
	1959/60	5	345	5199	195,7	3,77
	1960/61	6	265	4260	168,7	3,96
	1961/62	7	291	3013	100,8	3,35
	1962/63	8	276	2897	117,0	4,04
	1963/64	9	245	3185	103,3	3,24
2416	1956/57	2	264	3414	113,5	3,91
	1957/58	3	471	5026	177,1	3,52
	1958/60	4	518	5986	211,8	3,54
2418	1953/54	5	311	4191	154,0	3,7
	1954/55	6	304	4850	172,6	3,6
2420	1957	2	273	3279	115,5	3,52
	1958	3	288	2932	109,1	3,72
	1959	4	269	4165	152,4	3,66
	1960	5	337	5126	186,1	3,63
	1961	6	293	2418	85,2	3,52
	1962/63	7	362	3375	125,6	3,72
2422	1956/57	2	322	3206	118,3	3,69
	1957/58	3	328	3285	118,5	3,60
	1959/60	4	349	4243	142,3	3,35
	1960/61	5	328	3742	132,5	3,54
	1961/62	6	254	2513	92,8	3,69
	1962/63	7	288	2669	85,5	3,20
2424	1957/58	2	265	3694	135,0	3,66
	1958/59	3	323	4440	170,2	3,83

1	2	3	4	5	6	7
	1959/60	4	436	3991	159,7	4,00
	1960/61	5	379	4054	155,9	3,85
	1962	6	232	2513	76,9	3,06
	1963	7	252	1630	55,5	3,40
2426	1952	1	260	2801	101,2	3,61
	1953/54	2	327	3951	136,8	3,46
	1955/56	4	329	4436	159,7	3,60
	1956/57	5	313	5748	213,5	3,72
	1957/58	6	272	5885	198,8	3,38
	1958	7	271	4564	154,1	3,38
	1959	8	304	5347	193,7	3,62
	1960/61	9	367	3318	118,3	3,57
	1961/62	10	254	3091	105,3	3,41
	1962/63	11	316	2950	89,0	3,04
2428	1954/55	1	349	3520	122,2	3,47
	1955/56	2	268	3229	113,8	3,53
	1957/58	4	239	3823	136,4	3,57
	1958/59	5	313	3924	142,7	3,64
	1959/60	6	370	4076	136,8	3,36
	1960/61	7	472	3152	120,0	3,81
	1962/63	8	315	3262	100,8	3,09
2430	1952/53	1	249	2788	100,2	3,59
	1953/54	2	350	4686	152,3	3,25
	1955/56	4	257	4021	122,0	3,04
	1956/57	5	314	5518	171,3	3,11
	1957/58	6	384	5528	174,5	3,16
	1958/59	7	392	5847	211,3	3,61
2432	1957/58	2	355	3738	127,1	3,4
	1958/59	3	—	4007	153,1	3,82
	1960/61	4	342	5144	181,2	3,52
	1961/62	5	308	5393	171,4	3,18
	1962/63	6	295	4084	136,0	3,33
2434	1957/58	3	—	2679	110,7	4,1
	1958/59	4	280	2642	125,1	4,7
	1959/60	5	274	3014	112,9	3,75
2436	1957/58	3	295	2869	110,4	3,85
	1958/59	4	300	2904	98,9	3,41
	1959/60	5	277	2745	91,0	3,31
	1960/61	6	302	2743	125,8	4,59
	1961/62	7	284	2589	96,9	3,74
	1962/63	8	317	2298	84,1	3,66
2438	1955/56	2	383	3063	107,3	3,5
	1956/57	3	324	3595	139,9	3,88
	1957/58	4	450	3860	130,6	3,4
2440	1953/54	1	298	4379	153,2	3,5
	1956/58	3	660	3702	128,8	3,5
	1958/59	4	260	3339	127,5	3,82
	1959/60	5	300	3973	151,5	3,81

1	2	3	4	5	6	7
2442	1953/54	1	246	2068	82,1	3,97
	1954/55	2	290	2336	93,4	3,98
	1956/57	4	261	2911	103,9	3,6
	1957/58	5	295	3173	117,1	3,7
	1958/59	6	298	3849	131,6	3,42
	1959/60	7	321	3420	128,0	3,74
	1960/61	8	456	3440	121,9	3,54
	1962/63	9	295	2608	111,8	4,28
2444	1956/57	2	239	2945	107,7	3,65
	1957/58	3	227	2832	110,9	3,9
	1958/59	4	288	3488	117,9	3,38
	1959/60	5	289	3969	127,2	3,21
	1960/61	6	245	3720	142,3	3,83
	1961/62	7	327	3716	147,6	3,97
	1962/63	8	433	3026	118,2	3,90
2446	1957/58	2	350	4637	156,2	3,4
	1958/59	3	282	3451	116,6	3,40
	1959/60	4	319	3963	134,0	3,38
	1960/61	5	234	3568	105,3	2,95
	1961/62	6	256	3407	115,7	3,39
	1962/63	7	250	3192	104,1	3,26
	1963/64	8	243	3063	104,1	3,40
2448	1956/58	2	817	3515	131,3	3,7
	1959/60	3	100	2086	93,1	4,46
	1960/61	4	—	5208	208,7	4,01
2450	1955/56	3	492	1839	75,4	4,1
	1956/57	4	—	2208	83,6	3,79
	1957/58	5	—	3119	110,4	3,54
	1958/59	6	—	4142	155,2	3,75
	1959/60	7	—	4651	197,7	4,25
	1961/62	9	—	5371	196,9	3,67
	1962/63	10	—	4056	151,0	3,72
2452	1957/58	5	—	3056	110,5	3,62
	1958	6	—	3446	123,7	3,59
	1959/60	7	—	2670	95,3	3,57
	1960/61	8	—	3662	123,2	3,36
2454	1955/56	7	381	2140	77,0	3,6
	1956/57	8	343	2134	78,8	3,69
	1957/58	9	462	3114	117,2	3,76
2456	1957/58	8	—	3033	125,5	4,14
	1958/59	9	—	3822	147,5	3,86
	1959/60	10	—	4171	176,4	4,23
	1960/61	11	—	4244	152,6	3,60
	1962/63	12	—	3376	126,3	3,74
2458	1957/58	6	—	3154	112,5	3,57
	1958/59	7	—	3258	117,0	3,59
	1959/60	8	459	4790	165,4	3,45
	1960/61	9	248	2474	92,8	3,34
	1961/62	10	447	4073	137,8	3,38
	1962/63	11	294	4023	121,5	2,97

1	2	3	4	5	6	7
2464	1957/58	8	—	5142	180,4	3,51
	1958/59	9	—	3859	136,7	3,54
	1959/60	10	—	4478	172,3	3,85
	1960/61	11	—	4410	152,8	3,46
	1961/62	12	—	3599	133,5	3,71
2466	1954/55	2	—	2483	87,2	3,51
	1955/56	3	—	3250	112,7	3,47
	1956/57	4	—	3597	115,3	3,21
	1957/58	5	—	4138	154,0	3,72
	1958/59	6	—	4569	172,0	3,76
	1960	7	—	4130	155,3	3,76
2470	1956/57	2	—	3966	137,6	3,47
	1958/59	3	—	5156	204,5	3,87
	1959/60	4	—	4985	186,9	3,75
2476	1953/54	1	360	4549	164,2	3,6
	1954/55	2	244	3918	138,0	3,5
	1956/57	4	387	5251	200,9	3,83
	1957/58	5	300	6670	256,1	3,84
2478	1957/58	2	306	4977	181,5	3,65
	1958/59	3	316	5294	208,6	3,94
	1959/60	4	395	5577	204,5	3,67
	1960/61	5	—	5490	201,9	3,68
	1961/62	6	392	4300	155,8	3,62
2480	1952/53	2	305	3968	147,0	3,70
	1953/54	3	297	4117	137,5	3,34
	1955/56	5	314	4360	151,2	3,47
	1956/57	6	269	3968	145,2	3,66
	1957/58	7	298	5083	192,3	3,78
	1958/59	8	300	5489	211,8	3,86
	1959/60	9	350	5055	195,7	3,87
	1960/61	10	337	4418	161,0	3,64
2482	1955/56	1	300	2793	110,0	3,94
	1957/58	3	268	4297	160,1	3,73
	1958/59	4	283	5038	185,9	3,69
	1959/60	5	300	5159	193,8	3,76
	1960/61	6	319	6103	233,0	3,82
	1961/62	7	350	5493	212,4	3,87
	1962/63	8	298	4514	176,9	3,92
2486	1952	1	238	2578	103,1	4,0
	1953	2	235	2503	100,1	4,0
	1954	3	248	2989	116,6	3,9
2488	1957	9	—	3476	136,1	3,92
	1958	10	—	3047	123,5	4,05
	1959/60	11	—	4741	175,7	3,71
	1961	12	—	3834	134,1	3,50
	1962	13	—	3434	120,3	3,50
2490	1951/52	5	—	2364	104,0	4,5
	1953/54	6	—	2364	96,9	4,1

1	2	3	4	5	6	7
	1954/55	7	—	2501	100,0	4,0
	1957/58	9	—	4674	176,9	3,78
	1958/59	10	—	3524	140,2	3,98
2494	1959/60	5	654	3522	118,3	3,33
	1961/62	6	—	3734	124,4	3,33
2496	1959/60	5	297	3547	128,0	3,63
	1960/61	6	301	3457	132,1	3,82
	1961/62	7	272	3013	105,9	3,51
2498	1959/60	6	325	3358	114,4	3,40
	1960/61	7	327	2658	99,2	3,73
	1961/62	8	273	2346	78,8	3,36
2500	1959/60	6	333	3603	132,3	3,67
	1960/61	7	346	2883	99,0	3,43
	1961/62	8	453	2266	96,7	4,26
2502	1959/60	7	276	2918	96,4	3,30
	1960/61	8	397	2700	91,2	3,37
2504	1959/60	5	334	3615	126,4	3,49
	1960/61	6	358	3799	176,3	4,64
	1961/62	7	334	3549	117,3	3,31
2506	1959/60	4	281	3454	111,8	3,23
	1960/61	5	270	2922	94,3	3,23
	1961/62	6	295	3100	98,2	3,16
	1962/63	7	318	2805	91,0	3,24
2508	1959/60	5	307	2982	105,0	3,52
	1960/61	6	261	2112	75,5	3,60
	1961/62	7	346	1856	70,4	3,79
2512	1956	4	214	1133	41,3	3,64
	1957	5	270	3055	95,2	3,11
	1958	6	319	3044	100,8	3,31
	1959	7	312	2903	99,7	3,43
	1960	8	282	2965	98,1	3,30
	1961	9	335	2647	86,5	3,26
	1962	10	330	2126	68,8	3,23
2514	1956	6	—	2136	88,0	4,1
	1957	7	—	2886	106,9	3,70
	1958	8	—	2990	114,5	3,82
2522	1956/57	5	296	3703	136,7	3,69
	1957/58	6	285	3078	115,9	3,76
	1958/59	7	296	3261	124,8	3,82
	1959/60	8	286	3077	112,7	3,66
	1960/61	9	285	3459	122,9	3,55
	1961/62	10	295	3235	106,9	3,30
2524	1952	2	305	3518	138,3	3,93
	1953/54	3	369	3374	124,8	3,69
	1954/55	4	279	3266	120,6	3,69
	1956/57	6	—	3388	147,7	4,35

1	2	3	4	5	6	7
	1957/58	7	—	4610	185,2	4,03
	1958/59	8	—	4504	184,4	4,09
	1959/60	9	—	3886	145,9	3,75
2526	1952/53	3	261	2999	110,2	3,67
	1953/54	4	290	3375	131,8	3,90
	1955/56	5	223	3644	133,0	3,64
2528	1953	1	300	1977	86,9	4,4
	1954/55	2	480	1561	62,4	4,0
2530	1956/57	4	280	3602	132,7	3,7
	1957/58	5	210	2533	96,0	3,78
	1958/59	6	316	4287	158,6	3,69
	1959/60	7	362	4764	177,2	3,71
	1960/61	8	395	4820	179,0	3,71
	1961/62	9	388	4267	149,1	3,49
2534	1954/55	3	440	2625	106,9	4,07
2536	1956/57	3	330	2646	92,6	3,50
	1957/58	4	309	3422	131,3	3,84
	1958/59	5	357	3433	125,3	3,65
	1959/60	6	466	2989	106,2	3,55
	1960/61	7	333	4402	151,1	3,43
	1961/62	8	331	4449	152,3	3,42
	1962/63	9	—	4620	155,2	3,36
2538	1957/58	3	270	3161	121,4	3,84
	1958/59	4	324	3510	142,4	4,06
	1959/60	5	330	4326	156,8	3,62
	1960/61	6	364	5627	194,1	3,45
	1961/62	7	320	4236	151,3	3,52
	1962/63	8	—	4241	139,0	3,28
2540	1957	3	290	4644	162,3	3,49
	1958	4	316	4087	149,2	3,65
	1959	5	278	4808	167,2	3,48
	1960	6	289	4481	151,6	3,38
	1960/61	7	350	5324	194,2	3,65
	1961/62	8	376	3448	117,6	3,41
	1962/63	9	—	3237	109,3	3,38
2542	1957	2	281	3776	136,0	3,60
	1958/59	3	—	2986	125,3	4,20
	1959/60	4	323	4370	159,5	3,65
	1960/61	5	269	3333	123,4	3,70
	1961/62	6	234	3415	133,1	3,90
	1962/63	7	302	3193	119,9	3,76
2544	1957/58	2	356	3678	128,6	3,50
	1958/59	3	355	3962	130,2	3,29
	1959/60	4	397	5056	170,5	3,37
	1961/62	5	413	5374	178,3	3,32
	1962/63	6	—	4224	136,5	3,23
2546	1957/58	2	244	2060	77,7	3,77
	1958/59	3	293	3513	149,6	4,26

1	2	3	4	5	6	7
	1959/60	4	281	4363	185,0	4,24
	1960/61	5	519	4824	192,5	3,99
	1962/63	6	359	5048	190,1	3,77
2548	1957/58	5	261	3492	118,8	3,40
	1958/59	6	321	5153	176,4	3,42
2550	1957/58	3	362	3670	132,1	3,60
	1958/59	4	340	4502	182,7	4,06
	1959/60	5	292	4198	164,7	3,92
	1960/61	6	346	4758	175,3	3,68
	1961/62	7	465	4010	142,8	3,56
	1963	8	—	4888	174,8	3,58
2552	1957/58	2	238	2696	93,7	3,48
	1958/59	3	280	3258	114,6	3,52
	1959/60	4	269	3552	136,0	3,83
	1960/61	5	316	4416	141,8	3,21
	1961/62	6	300	3844	130,5	3,39
	1962/63	7	234	3082	102,9	3,34
	1963/64	8	252	3294	104,1	3,16
2554	1957/58	7	330	4013	145,4	3,62
	1958/59	8	331	4077	139,6	3,42
2556	1957/58	4	307	3972	122,0	3,07
	1958/59	5	272	3275	111,4	3,40
	1959/60	6	299	3714	120,6	3,25
	1960/61	7	330	5205	164,5	3,16
	1961/62	8	294	4893	161,4	3,30
	1962/63	9	297	3902	126,7	3,25
2558	1959	5	253	2869	105,2	3,67
	1960	6	284	2992	110,9	3,71
	1961	7	254	2996	107,0	3,57
	1962/63	8	297	2501	84,2	3,37
	1963/64	9	265	2146	72,6	3,38
2560	1956/57	3	300	3255	113,7	3,5
	1959/60	6	273	2507	102,3	4,08
	1960/61	7	294	3285	133,9	4,08
	1961/62	8	302	3024	112,1	3,71
	1962/63	9	347	3140	120,9	3,85
2562	1960/61	9	355	4927	183,9	3,73
	1961/62	10	251	3407	113,2	3,32
2564	1956/57	2	—	3480	135,4	3,89
	1959/60	5	269	3873	135,9	3,51
	1960/61	6	363	4247	158,0	3,72
	1961/62	7	285	3259	123,3	3,78
2566	1959/60	4	295	4176	170,3	4,08
	1960/61	5	348	4328	177,5	4,10
	1961/62	6	285	3692	149,1	4,04
	1962/63	7	297	3336	134,0	4,02

1	2	3	4	5	6	7
2568	1959/60	5	300	3817	151,8	3,98
	1960/61	6	342	4536	166,1	3,66
	1961/62	7	307	3475	123,5	3,55
	1962/63	8	315	3186	110,7	3,47
2570	1956/57	2	274	3004	107,3	3,57
	1957/58	3	—	4756	172,2	3,62
	1958/59	4	—	3272	107,9	3,30
	1959/60	5	—	3901	137,4	3,52
	1960/61	6	—	4234	153,6	3,63
2576	1957/58	6	319	4775	164,3	3,44
	1958/59	7	380	6176	212,4	3,44
	1960	8	—	4687	164,8	3,52
	1961/62	9	—	4555	152,4	3,34
2578	1958/59	5	586	4083	150,6	3,69
	1960/61	6	—	3692	155,5	4,21
2582	1959	5	—	4045	157,6	3,90
	1959/60	6	—	3236	128,9	3,98
	1960/61	7	299	3313	122,8	3,71
	1961/62	8	272	2237	84,1	3,76
	1962/63	9	—	2052	70,1	3,42
2584	1957/58	2	—	3491	131,7	3,77
	1958/59	3	—	3563	142,0	3,99
	1959	4	—	3604	133,8	3,71
	1960	5	259	3752	126,9	3,38
	1961/62	6	568	2711	99,7	3,68
	1963	7	—	2601	98,7	3,79
2586	1958/59	2	—	3035	109,6	3,61
	1959/60	3	—	3238	123,3	3,81
	1960/61	4	—	2845	108,1	3,80
	1961/62	5	287	3869	136,3	3,52
	1962/63	6	257	2686	97,9	3,64
2588	1958/59	2	—	4076	158,8	3,90
	1960/61	4	—	4108	172,5	4,20
	1961/62	5	295	4028	175,9	4,37
	1962/63	6	292	3146	129,2	4,11
	1963/64	7	280	2627	102,7	3,91
2590	1957/58	7	265	4132	148,8	3,60
	1958/59	8	306	4589	175,1	3,82
	1959/60	9	286	4585	173,6	3,79
	1960/61	10	308	4420	166,8	3,77
2592	1957/58	3	354	5439	203,6	3,74
	1958/59	4	289	5643	214,8	3,81
	1959/60	5	277	5369	191,5	3,57
	1960/61	6	319	5055	176,0	3,48
2594	1956/57	7	292	4485	178,5	3,98
	1957/58	8	302	4597	181,1	3,94
	1958/59	9	326	5298	200,1	3,78

1	2	3	4	5	6	7
	1959/60	10	327	4709	181,7	3,86
	1960/61	11	283	3855	149,4	3,88
2596	1957/58	6	302	4886	183,0	3,75
	1958/59	7	329	5852	216,0	3,69
	1959/60	8	417	6011	218,3	3,63
	1960/61	9	—	6678	243,3	3,64
2598	1955/56	3	273	4274	156,3	3,66
	1956/57	4	257	4033	148,2	3,67
	1957/58	5	328	4913	186,2	3,79
	1958/59	6	305	4533	168,9	3,73
	1959/60	7	309	5740	215,6	3,76
	1960/61	8	519	5467	199,7	3,65
	1962/63	9	—	4760	174,7	3,67
2600	1957/58	—	317	5523	203,8	3,69
	1958/59	—	—	5622	207,9	3,70
2604	1958/59	5	309	4796	171,0	3,57
	1959/60	6	—	4620	167,3	3,62
	1960/61	7	333	4117	124,3	3,01
	1962	8	304	3438	121,9	3,54
	1963	9	—	3644	126,1	3,46
2614	1956/57	6	272	3132	103,7	3,31
	1957/58	7	238	2393	81,1	3,39
	1958/59	8	222	2224	82,6	3,71
	1959/60	9	540	2790	114,6	4,10
	1961/62	10	308	2894	90,6	3,13
	1962	11	213	2168	73,8	3,40
2616	1956/57	4	330	3586	147,7	3,80
	1957	5	210	1706	60,7	3,53
	1958	6	325	3518	136,3	3,87
	1959	7	303	4215	170,1	4,03
	1960/61	8	362	4399	165,9	3,77
	1961/62	9	436	3879	135,2	3,48
2618	1956/57	2	307	3026	122,7	4,10
	1957/58	3	270	3179	126,9	3,99
	1958/59	4	461	4184	166,6	3,98
	1959/60	5	328	3595	143,5	3,99
2620	1956/57	4	420	3558	157,0	3,5
	1957/58	5	300	3515	123,6	3,51
	1958/59	6	365	4799	172,2	3,58
	1959/60	7	319	2882	102,6	3,56
	1960/61	8	426	3733	138,0	3,69
	1961/62	9	289	3735	135,9	3,63
2622	1952/53	1	357	2358	84,9	3,6
	1953/54	2	275	2391	83,7	3,5
	1954/55	3	331	3173	104,7	3,3
	1956/57	5	282	3206	117,8	3,7
	1957/58	6	240	3309	114,9	3,47
	1958/59	7	524	3871	138,8	3,58
	1959/60	8	343	4556	161,9	3,55

1	2	3	4	5	6	7
2624	1955	4	301	3300	136,6	4,14
	1956	5	330	4299	163,8	3,81
	1958	7	291	4378	184,5	4,26
	1959/60	8	364	4083	166,2	4,07
	1960/61	9	274	3155	122,1	3,87
	1961/62	10	273	2834	111,5	3,93
2626	1955/56	4	—	2700	87,0	3,22
	1956/57	5	—	2012	77,0	3,85
	1957/58	6	396	4077	157,0	3,86
	1958/59	7	—	4622	176,9	3,83
	1960/61	8	343	5311	199,8	3,76
	1961/62	9	—	2562	92,9	3,63
2628	1957/58	5	300	3477	133,0	3,83
	1958/59	6	275	3502	146,2	4,18
	1959/60	7	296	3675	138,3	3,76
	1960/61	8	336	4164	157,4	3,77
	1961/62	9	253	2540	99,8	3,93
	1962/63	10	267	2665	99,2	3,72
	1963/64	11	301	2904	113,7	3,92
2630	1954/55	6	410	1845	64,6	3,50
	1955/56	7	300	3607	127,3	3,53
	1957/58	9	344	4130	153,6	3,72
	1959	10	330	3467	129,5	3,74
2632	1957/58	4	296	3911	137,9	3,53
	1958/59	5	273	2898	114,7	3,96
	1959/60	6	392	3192	125,7	3,94
	1960/61	7	323	3140	112,8	3,59
	1961/62	8	397	2140	82,9	3,87
2634	1955/56	2	298	3041	110,1	3,63
	1957/58	4	260	3906	141,9	3,63
	1958/59	5	262	3727	123,9	3,33
	1960	7	272	3641	132,6	3,64
	1961/62	8	427	3384	131,2	3,88
2636	1957/58	4	371	3776	137,9	3,65
	1958/59	5	326	3787	138,4	3,65
	1959/60	6	292	2924	106,7	3,65
	1960/61	7	298	2786	107,5	3,86
	1961/62	8	279	2429	91,3	3,76
2638	1955	1	—	2050	83,4	4,07
	1958/59	4	270	3259	124,9	3,83
	1959/60	5	313	3412	137,4	4,03
	1960/61	6	228	2621	98,8	3,77
	1961/62	7	284	3120	115,0	3,69
	1962/63	8	434	2748	110,9	4,04
2640	1955/56	1	339	4169	143,0	3,43
	1958/59	3	291	4471	145,8	3,26
	1959/60	4	254	3679	127,6	3,47
	1960/61	5	246	3892	129,2	3,32

1	2	3	4	5	6	7
	1961/62	6	262	3512	106,5	3,03
	1962/63	7	269	2745	92,7	3,38
	1963/64	8	265	1977	64,2	3,25
2642	1955/56	2	419	2816	113,2	4,02
	1956/57	3	314	3742	141,4	3,78
	1957/58	4	300	4802	180,2	3,75
	1958/59	5	311	4703	163,1	3,47
	1959/60	6	285	4322	149,3	3,46
	1960/61	7	302	3595	121,5	3,38
2644	1954/55	1	490	1639	51,0	3,11
	1955/56	2	411	3019	118,4	3,92
	1957/58	4	327	4293	167,4	3,90
	1959	5	329	3920	147,2	3,76
	1960/61	6	549	3514	141,1	4,02
	1962	7	287	2749	104,0	3,78
2646	1954/55	1	288	1878	56,4	3,00
	1955/56	2	271	2322	87,9	3,78
	1957/58	4	334	3424	132,4	3,89
	1958/59	5	502	3645	150,2	4,12
	1960	6	319	4429	156,1	3,52
	1961	7	307	4354	143,5	3,30
	1962/63	8	300	3219	127,8	3,97
2648	1955	7	286	2674	112,6	4,21
	1956	8	232	3000	114,1	3,80
	1958	10	282	3265	129,4	3,96
	1959	11	282	3428	125,3	3,66
	1960	12	286	3216	118,7	3,70
2650	1955/56	1	288	1896	67,2	3,54
	1957/58	3	300	2991	130,4	4,36
	1958/59	4	306	2657	102,8	3,87
	1959/60	5	318	3192	120,9	3,79
	1960/62	6	611	2747	105,6	3,84
2652	1955/56	1	368	1705	56,4	3,31
	1957/58	3	269	2819	115,7	4,11
	1958/59	4	377	3516	145,8	4,15
2654	1951/52	1	281	2334	77,0	3,30
	1952/53	2	318	2578	87,7	3,40
	1953/54	3	—	2138	77,0	3,6
	1955/56	5	484	2038	75,4	3,7
	1956/57	6	373	3758	140,2	3,73
	1958	7	—	4578	158,8	3,50
2656	1951/52	3	300	2481	81,9	3,3
	1952/53	4	259	2422	92,0	3,80
	1953/54	5	300	2520	93,2	3,70
	1954/55	6	234	1749	61,2	3,5
	1956/57	7	497	2327	86,6	3,72
	1958/59	9	278	2137	73,1	3,42
2658	1956/57	1	—	1317	46,5	3,53

1	2	3	4	5	6	7
2660	1951	5	253	2864	88,8	3,10
	1952	6	329	3994	135,8	3,40
	1953	7	258	2924	102,3	3,5
	1954	8	280	3025	108,9	3,6
	1955	9	271	2709	94,8	3,5
	1956/57	10	384	2911	97,5	3,35
2662	1956/57	1	400	2218	86,3	3,89
	1958/59	3	—	4082	159,3	3,90
2664	1955/56	1	634	1266	58,9	4,65
	1958	3	295	3231	131,6	4,07
	1959/60	4	300	3314	127,7	3,85
	1960/61	5	291	2820	112,3	3,99
	1961/62	6	203	1461	56,0	3,83
	1962/63	7	192	1551	58,9	3,80
2666	1956/57	1	495	1741	65,1	3,74
	1958/59	2	427	4509	196,8	4,36
	1959/60	3	455	5047	181,2	3,59
	1960/61	4	388	5034	189,7	3,77
	1961/63	5	431	5365	209,9	3,91
2668	1955/56	1	409	1314	46,5	3,54
	1957/58	3	255	2137	79,5	3,72
	1958/59	4	398	3408	121,4	3,56
2670	1952/53	1	425	1977	66,4	3,36
	1954/55	2	390	3136	116,0	3,7
	1955/56	3	390	2356	63,2	3,53
	1956/57	4	251	2913	98,2	3,37
	1957/58	5	553	3038	108,8	3,58
	1959	6	300	4273	139,0	3,25
	1959/60	7	314	4100	145,0	3,54
	1960/61	8	444	4162	135,5	3,26
	1962/63	9	351	3236	105,3	3,25
2672	1957/58	2	290	4028	148,1	3,68
	1958/59	3	279	3975	147,9	3,72
	1959/60	4	366	4327	158,2	3,66
	1960/61	5	406	4132	157,4	3,89
	1961/62	6	232	2990	108,1	3,61
	1962/63	7	274	3714	136,4	3,67
2674	1953/54	1	350	3799	133,0	3,5
	1955/56	2	—	2674	96,5	3,61
	1956/57	3	410	2550	102,0	4,0
	1958/59	5	426	3155	125,9	4,00
	1960	6	341	4948	187,8	3,80
2676	1953/54	1	500	1646	60,9	3,70
	1956	3	—	1785	60,1	3,37
	1957	4	297	2982	104,9	3,52
	1958	5	334	2440	83,7	3,43
	1959/60	6	359	3420	103,9	3,04
2678	1953/54	1	290	2324	90,6	3,9
	1954/55	2	344	2280	91,2	4,0

1	2	3	4	5	6	7
	1955/56	3	—	2086	83,9	4,02
	1957/58	5	426	2831	117,8	4,16
	1958/59	6	342	4100	169,7	4,14
	1959/60	7	229	2122	85,2	4,02
	1960/61	8	350	3186	126,4	3,97
2680	1954/55	4	372	2410	94,5	3,92
	1956/57	5	368	2905	102,8	3,54
	1958/59	7	270	3062	114,8	3,75
2682	1957/58	6	387	3465	142,2	4,10
	1958/59	7	423	4725	178,6	3,78
	1960	8	362	5100	168,2	3,30
2684	1956/57	6	287	3315	132,9	4,01
	1958/59	8	326	4318	172,0	3,98
	1959/60	9	387	3880	148,3	3,82
	1960/61	10	396	3156	112,5	3,57
	1962/63	11	363	2683	91,8	3,42
2686	1956/57	1	341	3210	122,8	3,83
	1958/59	3	261	3883	148,5	3,83
	1959/60	4	281	4387	163,2	3,72
	1960/61	5	334	4685	173,2	3,70
	1961/62	6	—	3652	140,2	3,84
2688	1958/60	2	756	3948	147,7	3,74
2690	1957/58	2	559	4146	148,0	3,57
	1959/60	3	495	4987	175,3	3,52
	1960/62	4	764	4152	147,9	3,56
2692	1958/59	2	284	3730	130,4	3,50
	1959/60	3	303	4842	186,6	3,85
	1960/61	4	300	3599	129,8	3,61
	1961/62	5	319	3257	126,1	3,87
	1962/63	6	476	2573	85,3	3,32
2694	1954/56	1	627	2075	80,1	3,86
	1956/57	2	273	2662	85,6	3,21
	1958/59	4	323	4618	164,9	3,57
	1959/60	5	320	5129	174,9	3,41
	1960/61	6	368	4996	172,5	3,45
	1961/62	7	324	3686	129,1	3,50
	1962/63	8	499	4142	134,0	3,24
2696	1953/54	1	384	3609	121,6	3,37
	1955	2	273	2461	88,6	3,60
2698	1955/56	3	296	2933	111,9	3,76
	1956/57	4	279	2770	103,3	3,73
	1957/58	5	323	4135	150,6	3,64
2700	1952/53	1	322	2099	83,6	3,98
	1953/54	2	230	2529	102,2	4,04
	1954/55	3	243	2941	113,9	3,87
	1955/56	4	345	2953	111,0	3,76

1	2	3	4	5	6	7
	1957/58	6	239	2781	106,4	3,83
	1958/59	7	299	3428	137,4	4,01
	1959/60	8	249	3417	123,6	3,62
2702	1958/59	2	295	4266	160,5	3,76
	1959/60	3	355	4975	200,7	4,04
	1960/61	4	313	3851	136,8	3,55
	1961/62	5	451	2742	91,5	3,34
	1962/63	6	315	2470	83,7	3,39
2704	1958/59	3	276	3578	143,0	4,00
	1959/60	4	309	3848	147,2	3,83
	1960/61	5	292	4123	172,3	4,18
	1961/62	6	476	4351	170,8	3,93
2706	1958	3	281	4227	168,2	3,97
	1959	4	294	4832	176,8	3,66
	1960	5	277	4369	155,5	3,56
	1961	6	287	3370	129,1	3,82
	1962	7	294	3186	113,4	3,56
2708	1958/59	2	449	4266	155,3	3,64
	1959/60	3	—	4201	144,5	3,44
	1961	4	339	3326	109,1	3,28
	1962/63	5	329	3044	99,0	3,25
2710	1957/58	2	403	3917	142,7	3,64
	1958/59	3	383	4592	176,0	3,83
	1959/61	4	506	4141	145,6	3,52
	1961/62	5	310	2812	105,9	3,76
	1962/63	6	268	2097	70,8	8,38
2712	1957/58	2	285	4060	141,1	3,48
	1959	3	247	4450	158,0	3,55
	1960	4	—	5001	177,1	3,54
2714	1955/56	1	420	2604	90,6	3,50
	1557/58	3	275	3724	134,9	3,62
	1959/60	4	300	4386	167,0	3,81
	1960/61	5	381	4551	167,3	3,68
	1961/62	6	300	3209	115,6	3,60
	1962/63	7	262	1583	52,8	3,34
	1963/64	8	404	3885	130,4	3,36
2716	1957/58	2	342	2673	91,8	3,43
	1958/59	3	296	2413	82,3	3,40
	1959/60	4	397	3185	99,7	3,13
	1960/61	5	439	3551	120,4	3,39
	1962/63	6	341	3558	102,4	2,90
2720	1957/58	3	258	2966	121,7	4,10
	1958/59	4	309	3381	134,2	3,96
	1959/60	5	259	3547	133,3	3,75
	1960/62	6	683	3336	128,4	3,85
2722	1957/58	3	298	2633	98,7	3,74
	1958/59	4	487	3054	103,0	3,37
	1959/61	5	571	2968	109,6	3,68

1	2	3	4	5	6	7
2724	1958/59	4	301	2927	115,8	3,95
	1959/60	5	274	2761	102,7	3,72
	1960/61	6	320	3371	127,0	3,76
	1961/62	7	299	3717	151,6	4,08
	1962/63	8	430	3301	123,6	3,74
2726	1955/56	2	553	3342	124,1	3,71
2728	1955/56	2	360	5024	200,7	3,99
	1958/59	4	318	5461	206,8	3,79
2730	1955/56	2	—	4987	203,4	4,08
	1956/57	3	297	7013	291,7	4,16
	1958/59	5	341	6936	269,2	3,88
	1959/60	6	339	6464	257,8	3,99
	1960/61	7	291	5073	200,2	3,95
	1961/62	8	—	6249	245,4	3,93
	1962/63	9	371	3353	149,2	4,44
2734	1956	1	330	2608	104,3	4,00
	1958	3	254	3352	128,9	3,85
	1959	4	276	3882	161,7	4,17
	1960	5	306	4100	134,0	3,27
	1961	6	315	4047	155,4	3,84
	1962	7	300	3153	112,6	3,57
	1963	8	297	3503	119,9	3,42
2736	1957	3	235	3609	125,2	3,47
	1958	4	324	4289	157,0	3,66
	1959	5	300	4345	152,5	3,51
	1960	6	287	4715	157,9	3,35
	1961	7	281	4658	164,6	3,53
2740	1957/58	2	290	2875	108,8	3,78
	1958/59	3	254	2103	89,1	4,24
	1959/60	4	245	2585	94,4	3,65
	1960/61	5	262	2816	96,1	3,41
	1961/62	6	280	2988	114,2	3,82
2742	1954/55	1	218	1932	81,1	4,20
	1957	3	263	2809	98,9	3,52
	1958	4	325	2742	96,6	3,52
2744	1957/58	2	268	2808	102,6	3,65
2746	1957/58	2	331	2630	91,7	3,49
	1958/59	3	322	2599	105,9	4,07
	1959/60	4	316	2566	106,6	4,15
	1960/61	5	290	3179	129,8	4,08
	1961/62	6	286	3070	102,0	3,32
2748	1953/55	1	543	2046	72,5	3,54
	1955/56	2	519	2250	94,7	4,21
	1957/58	4	—	3557	131,7	3,70
	1959/60	5	290	2921	101,9	3,49
2750	1955	1	277	2341	81,8	3,50
	1957/58	3	299	2956	106,0	3,59
	1958/59	4	243	3139	107,1	3,41

1	2	3	4	5	6	7
	1959/60	5	217	2377	85,5	3,60
	1960/61	6	300	3101	110,6	3,57
	1961/62	7	311	2822	100,1	3,55
2752	1956	1	300	3003	111,4	3,71
	1958/59	3	295	5082	191,1	3,76
	1959/60	4	344	5426	207,4	3,82
	1960/61	5	316	4964	194,3	3,91
2754	1958/59	2	281	5064	187,1	3,70
	1959/60	3	321	5292	203,8	3,85
	1960/61	4	327	4722	193,1	4,09
	1961/62	5	274	3385	138,9	4,10
2756	1958/59	2	260	4796	180,8	3,77
	1959/60	3	335	6541	259,6	3,97
	1960/61	4	275	5439	216,0	3,97
2758	1956	1	240	3114	115,0	3,71
2760	1958	2	278	4514	173,5	3,84
	1959	3	282	5423	206,4	3,81
	1960	4	332	5741	222,2	3,87
	1961	5	—	4708	177,8	3,79
	1962	6	—	3862	137,5	3,84
	1963	7	263	4026	155,2	3,85
2762	1958/59	2	255	3355	117,3	3,50
	1959/60	3	260	3030	116,3	3,84
	1960/61	4	275	3652	141,8	3,88
2764	1955/56	2	320	2904	110,5	3,81
	1957/58	4	310	5428	200,0	3,68
	1958/59	5	—	4663	170,8	3,66
	1959/60	6	—	5333	201,4	3,78
	1960/61	7	295	3915	158,2	4,04
2766	1955	2	292	4526	165,7	3,66
	1956	3	297	5922	230,0	3,88
	1958/59	5	315	5234	196,6	3,76
	1959/60	6	—	5522	210,9	3,82
2768	1958/59	4	310	5879	226,1	3,85
	1959/60	5	—	4243	175,7	4,14
	1960/61	6	284	4136	156,1	3,77
	1961/62	7	—	3099	114,1	3,68
	1962/63	8	246	2633	98,3	3,73
2770	1955	2	290	2441	92,3	3,78
	1956	3	278	3927	149,5	3,81
	1958	5	252	4512	178,4	3,95
	1959/60	6	447	5401	206,3	3,82
	1960/61	7	267	4784	180,5	3,77
	1961/62	8	—	5255	198,8	3,78
2772	1956	1	275	2979	111,5	3,74
	1958/59	3	—	5202	197,3	3,79

1	2	3	4	5	6	7
	1959/60	4	—	4700	166,3	3,54
	1960/61	5	—	2854	100,3	3,51
2774	1955/56	1	344	4582	155,4	3,39
	1957/58	3	265	5148	181,2	3,52
	1958/59	4	440	4882	184,2	3,77
	1960	5	—	5098	183,1	3,59
2776	1956/57	1	282	5018	188,8	3,76
	1958/59	3	314	4126	162,8	3,95
	1959/60	4	—	5296	187,6	3,54
	1960/61	5	274	4637	160,0	3,45
	1961/62	6	—	4872	171,3	3,51
2778	1955/56	1	289	2614	97,3	3,72
	1956/57	2	269	3095	116,4	3,76
	1958/59	4	300	5408	202,7	3,75
	1959/60	5	460	4808	185,2	3,85
	1960/61	6	286	4711	182,5	3,87
2780	1958/59	2	289	3941	150,4	3,82
2782	1958/59	2	292	4751	166,1	3,50
	1959/60	3	310	3952	147,4	3,73
	1960/61	4	271	4218	152,3	3,61
2784	1958/59	2	300	3411	160,7	4,71
2786	1958/59	2	312	4805	178,3	3,71
	1959/60	3	291	5365	201,6	3,76
	1960/61	4	294	4479	164,1	3,66
2788	1958/59	2	268	3331	122,0	3,66
	1959/60	3	337	3798	151,8	4,00
	1960/61	4	281	4253	162,9	3,83
	1961/62	5	—	3987	157,4	3,94
	1962/63	6	243	2383	87,2	3,65
2790	1958/59	3	—	6487	239,1	3,69
	1959/60	4	320	6540	245,7	3,76
	1960/61	5	—	6277	230,6	3,68
	1961/62	6	307	5754	208,2	3,62
	1963	7	326	5286	192,3	3,63
2792	1957/58	1	300	3096	129,6	4,19
	1958/59	2	339	4011	156,6	3,90
	1959/60	3	300	4124	155,2	3,76
	1961/62	4	331	4351	155,7	3,58
	1962/63	5	285	3800	144,5	3,80
	1963/64	6	294	3778	133,6	3,54
2794	1957/58	7	336	2675	152,4	4,15
2796	1954/55	7	571	2461	93,5	3,8
	1956/57	9	335	3996	145,4	3,64
	1957/58	10	300	3661	124,7	3,41
2798	1953/54	4	275	3502	112,1	3,20
	1954/55	5	286	3658	120,7	3,30

1	2	3	4	5	6	7
	1955/56	6	296	2996	104,9	3,50
	1957/58	8	323	3595	133,2	3,71
	1958/59	9	311	3776	123,4	3,27
	1959/60	10	310	4412	154,9	3,51
	1960/61	11	243	2909	111,8	3,84
	1961/62	12	—	2208	76,6	3,47
2800	1957/58	3	326	2482	92,8	3,74
	1958/59	4	—	3355	131,5	3,92
2804	1958/59	4	270	2811	104,7	3,72
	1959/60	5	333	3457	129,3	3,75
2806	1953/54	1	392	3132	101,5	3,24
	1954/55	2	287	2654	98,1	3,68
	1955/56	3	322	3330	119,5	3,59
	1956/57	4	324	3347	127,6	3,81
	1958/59	6	331	3105	103,5	3,33
	1959/60	7	285	3136	106,7	3,40
	1960/61	8	405	2958	108,3	3,66
	1961/62	9	467	2960	105,5	3,56
2808	1951/52	1	—	1963	68,0	3,43
	1952	2	263	3976	136,4	3,43
	1953	3	311	4412	152,7	3,46
	1954	4	300	4647	164,2	3,53
	1955	5	302	3182	114,2	3,59
	1957/58	7	277	3774	137,8	3,65
	1958/59	8	284	3791	122,8	3,23
2810	1953/54	1	357	4415	145,7	3,30
	1954/55	2	384	4740	169,9	3,58
	1956/57	3	274	3754	126,0	3,36
	1958/59	5	316	4995	154,6	3,09
2812	1951/52	1	—	3829	129,8	3,39
	1952/53	2	259	3763	131,7	3,50
	1953/54	3	289	3461	115,9	3,35
	1954/55	4	270	3624	130,6	3,63
	1955/56	5	319	3137	119,4	3,80
	1956/57	6	330	3776	135,2	3,58
2814	1957/58	2	357	2781	117,8	4,24
	1958/59	3	259	2229	96,5	4,33
	1959/60	4	248	3206	131,1	4,09
	1960/61	5	334	4698	174,8	3,93
	1962	6	303	2859	106,3	3,72
2816	1956/57	1	291	3058	115,7	3,8
	1957/58	2	324	3081	117,1	3,80
	1959/60	3	393	2622	111,8	4,26
	1960/61	4	—	3945	148,8	3,77
2818	1955/56	2	447	3307	109,1	3,30
	1958/59	4	397	4196	151,6	3,61
	1959/60	5	413	5310	198,5	3,74
	1960/61	6	352	4898	175,0	3,58
	1962/63	7	324	3942	125,4	3,43

1	2	3	4	5	6	7
2820	1958/59	3	319	3191	114,6	3,59
	1959/60	4	417	4029	156,8	3,89
	1960/61	5	261	3211	112,9	3,52
	1961/62	6	497	2981	110,3	3,70
2822	1956/57	1	316	3189	113,4	3,56
	1958/59	3	294	3632	126,7	3,49
	1959/60	4	302	4474	165,0	3,69
	1960/61	5	511	4737	167,4	3,53
	1962	6	342	3807	132,2	3,47
2828	1951/52	5	290	4833	187,0	3,87
	1955/56	8	286	4119	152,0	3,69
2830	1958/59	5	—	5223	194,8	3,73
	1961/62	7	—	3994	140,4	3,51
2832	1958/59	3	—	5307	206,4	3,9
	1960/61	5	—	4624	171,1	3,70
2834	1958/59	3	—	5307	206,4	3,9
	1961	5	—	4624	171,1	3,70
2838	1956	6	292	4068	149,4	3,67
2892	1951/52	1	426	2867	100,3	3,5
	1952/53	2	403	3262	107,6	3,30
	1954	3	323	4793	172,5	3,60
	1955/56	4	459	4365	152,8	3,50
	1957/58	6	297	4425	175,0	3,95
	1958/59	7	334	5186	180,2	3,47
	1959/60	8	286	5535	220,0	3,97
	1960/61	9	267	4117	153,0	3,72
2894	1951/52	1	247	1404	51,9	3,70
	1952/53	2	288	2493	84,8	3,4
	1953/54	3	—	2875	97,8	3,4
	1954/55	4	422	2489	90,8	3,65
	1955/56	5	334	3635	135,4	3,72
	1956/57	6	329	3422	121,0	3,54
	1957/58	7	391	3648	130,9	3,59
	1958/59	8	272	3674	140,9	3,84
	1960	9	293	2508	87,5	3,49
2896	1955/56	1	335	2010	75,9	3,8
	1957/58	3	329	3865	147,0	3,8
2898	1957/58	2	293	3524	121,7	3,45
	1958/59	3	349	4605	165,9	3,60
	1959/60	4	297	4777	196,8	4,12
	1960/61	5	299	5906	204,3	3,46
	1961/62	6	392	4667	167,0	3,58
	1962/63	7	—	4693	152,2	3,24
2900	1957	4	351	3393	131,1	3,86
2904	1957/58	7	321	4084	134,0	3,28
	1958/59	8	334	3865	139,0	3,60

1	2	3	4	5	6	7
	1959/60	9	317	4645	161,0	3,47
	1960/61	10	261	3124	105,0	3,36
	1961/62	11	340	2225	74,2	3,33
2906	1957/58	8	336	3414	112,4	3,29
	1958/59	9	409	3568	136,2	3,82
2908	1955/56	3	—	1996	67,9	3,40
	1956/57	4	—	2624	108,8	4,15
	1958/59	6	—	2938	115,7	3,94
	1959/60	7	—	3088	117,0	3,79
2910	1957/58	2	250	2497	95,7	3,83
	1958/59	3	284	2672	108,2	4,05
	1959/60	4	269	2531	97,7	3,86
	1960/61	5	269	2636	97,6	3,70
	1961/62	6	—	2235	78,0	3,49
2912	1958/59	2	537	3666	141,7	3,87
	1960/61	3	701	4391	160,7	3,66
	1962/63	4	300	3019	111,0	3,68
2914	1954/55	1	—	2168	89,6	4,13
	1955/56	2	—	2074	80,1	3,86
	1956/57	3	277	3034	120,0	3,96
	1957/58	4	—	2901	112,4	3,88
	1958/59	5	380	3816	149,1	3,91
	1959/60	6	398	2996	112,4	3,75
2916	1958/59	2	620	4053	154,2	3,80
2918	1954/55	2	324	2075	68,5	3,30
	1955/56	3	487	2831	111,4	3,94
	1958/59	5	301	3450	129,3	3,75
	1959/60	6	344	3385	131,7	3,89
	1960/61	7	304	2882	112,8	3,91
	1961/62	8	476	2777	99,0	3,56
2920	1955/56	1	259	2776	105,8	3,81
	1956/57	2	286	3165	132,8	4,2
	1957/58	3	481	3215	129,7	4,03
2922	1956/57	1	290	2240	87,2	3,89
	1958/59	3	262	3168	123,0	3,88
	1959/60	4	277	3582	122,3	3,41
	1960/61	5	327	3189	118,1	3,70
	1961/62	6	311	3111	99,1	3,19
	1962/63	7	297	3298	118,1	3,58
2924	1958	2	280	3694	136,7	3,70
	1958/59	3	324	3836	144,0	3,75
	1960	4	284	3848	136,4	3,54
	1961/62	5	375	3449	128,5	3,73
	1962/63	6	218	2254	80,9	3,59
	1963/64	7	298	2395	91,5	3,82
2926	1955/56	2	334	2252	81,1	3,60
	1956/57	3	282	2777	99,5	3,58

1	2	3	4	5	6	7
2928	1952/53	1	347	1668	59,8	3,59
	1954/55	2	220	2734	96,3	3,52
	1955/56	3	345	2842	99,5	3,50
	1958/59	6	402	4080	152,0	3,73
	1959/60	7	313	4125	144,8	3,51
	1960/61	8	371	3717	144,1	3,88
	1961/62	9	248	2384	94,0	3,94
	1962/63	10	—	2944	122,8	4,17
2930	1953/54	1	386	2465	80,1	3,25
	1954/55	2	442	3394	117,4	3,46
	1957/58	4	269	4929	165,7	3,36
	1958/59	5	298	4552	158,5	3,48
	1959/60	6	310	5094	176,4	3,46
2932	1955/56	1	414	1894	68,4	3,61
	1957/58	3	249	3689	126,8	3,59
	1958/59	4	387	4061	151,9	3,74
	1959/60	5	288	4386	146,1	3,33
	1960/61	6	339	3027	101,4	3,35
2934	1958	2	325	3365	127,3	3,78
	1959	3	320	4179	156,8	3,75
	1960/61	4	404	4255	161,6	3,80
	1961/62	5	326	3848	132,4	3,44
	1962/63	6	264	3027	104,2	3,44
2936	1958/59	2	254	3078	114,9	3,73
	1959/60	3	260	2937	108,6	3,70
	1960/61	4	273	3123	115,2	3,69
	1961/62	5	280	2761	92,2	3,34
	1962/63	6	337	3234	125,8	3,89
2938	1953/54	1	417	2161	75,6	3,50
	1954/55	2	260	2643	95,7	3,62
	1955/56	3	331	2751	103,4	3,76
	1957/58	5	331	4529	165,6	3,66
	1958/59	6	271	3414	120,2	3,52
	1959/60	7	326	3586	124,3	3,47
	1960/61	8	—	3220	121,4	3,77
	1961/62	9	—	3018	100,8	3,34
2940	1953/54	1	341	2675	94,4	3,53
	1954/55	2	269	2860	100,1	3,50
	1955/56	3	261	2294	74,1	3,23
	1957/58	5	259	4434	160,9	3,63
	1958/59	6	276	4301	156,4	3,64
	1959/60	7	294	4569	161,5	3,53
	1960/61	8	278	3088	109,6	3,55
	1961/62	9	394	3421	122,6	3,58
2942	1952/53	1	479	2306	76,1	3,30
	1953/54	2	442	2016	70,6	3,50
	1954/55	3	360	2712	82,7	3,05
	1956/57	4	340	3677	126,3	3,44
	1958/59	6	263	3482	133,6	3,84
	1959/60	7	274	3905	137,7	3,53

1	2	3	4	5	6	7
	1960/61	8	339	4172	153,2	3,67
	1961/62	9	304	3740	125,7	3,36
2944	1958	2	376	4100	160,1	3,90
	1959/60	3	308	4003	155,9	3,89
2946	1957/58	4	224	3646	138,2	3,79
	1958/59	5	297	3127	121,3	3,88
	1959/60	6	266	3035	119,1	3,55
	1960/61	7	237	2792	106,2	3,80
	1961/62	8	292	2478	95,9	3,87
	1962/63	9	315	2336	81,0	3,46
2950	1958/59	2	272	2809	113,1	4,03
	1959/60	3	257	2898	119,8	4,13
	1960/61	4	299	3222	112,7	3,50
	1961/62	5	249	2781	97,6	3,51
2952	1960	7	312	3858	137,1	3,55
	1961/62	8	319	3871	130,1	3,36
	1962/63	9	267	2870	94,0	3,27
2954	1959/60	8	297	2887	105,4	3.65
	1960/61	9	323	3601	132,6	3,68
	1961/62	10	261	2823	98,4	3,49
	1962/63	11	250	1776	61,2	3,50
2956	1958/59	2	427	2470	90,6	3,67
	1959/60	3	263	4286	147,4	3,44
	1961/62	4	380	3552	119,3	3,36
2958	1958/59	2	269	1916	73,1	3,82
	1959/60	3	327	2746	99,9	3,64
	1960/61	4	260	2546	87,6	3,44
	1961/62	5	331	2219	80,9	3,65
	1962/63	6	520	2632	97,8	3,72
2960	1958/59	2	274	3365	125,1	3,72
	1959/60	3	347	2972	96,8	3,26
	1961/62	4	325	2734	93,4	3,42
	1962/63	5	291	2105	74,2	3,52
	1963/64	6	—	2266	73,9	3,26
2962	1958/59	2	315	2791	111,6	4,00
	1959/60	3	296	3202	109,4	3,42
	1960/61	4	296	3028	114,3	3,77
	1961/62	5	332	3386	116,5	3,44
	1962/63	6	315	3734	127,5	3,42
	1963/64	7	288	3536	127,9	3,62
2966	1954/55	1	368	1616	61,4	3,8
	1955/56	2	313	1914	75,8	3,96
	1956/57	3	300	2395	89,2	3,72
	1958/59	5	423	3654	128,1	3,51
	1960	6	313	3808	137,3	3,61
	1961/62	7	357	3408	120,5	3,54
	1962/63	8	308	3099	107,2	3,46
	1963/64	9	289	2827	95,3	3,37

1	2	3	4	5	6	7
2968	1958/59	2	275	3240	117,6	3,63
	1959/60	3	313	3170	116,4	3,67
	1960/61	4	299	3121	116,5	3,73
	1961/62	5	316	3190	120,9	3,79
	1962/63	6	334	2867	109,7	3,83
2970	1958/59	4	297	2965	118,1	3,98
	1959/60	5	301	3379	120,9	3,58
	1960/61	6	384	3603	142,2	3,95
	1961/62	7	275	3047	120,7	3,96
	1962/63	8	—	3237	117,7	3,64
2972	1956/57	1	299	1715	65,5	3,82
	1958/59	3	258	1932	81,3	4,21
	1959/60	4	264	2427	89,4	3,68
	1960/61	5	297	2879	109,9	3,82
	1961/62	6	265	2589	100,6	3,89
	1962/63	7	288	2634	94,0	3,57
	1963/64	8	—	3072	108,9	3,54
2974	1956/57	4	287	2692	105,5	3,91
	1958/59	6	257	2486	93,6	3,77
	1959/60	7	251	2549	95,8	3,76
	1960/61	8	260	2706	110,0	4,06
	1961/62	9	415	2815	111,2	3,95
	1963	10	286	3592	133,9	3,73
2976	1958/59	3	279	3474	139,3	4,01
	1959/60	4	276	3026	111,1	3,67
	1960/61	5	300	3579	130,8	3,65
2978	1958/59	2	292	2563	95,9	3,74
	1959/60	3	309	3361	124,7	3,71
	1960/61	4	313	3422	128,1	3,74
	1961/62	5	309	2932	103,0	3,51
	1962/63	6	340	2739	104,7	3,82
2980	1958/59	2	255	1725	63,5	3,68
	1959/60	3	354	2580	95,9	3,72
	1960/61	4	473	2964	115,9	3,91
	1961/63	5	518	2894	93,3	3,22
2982	1956/57	1	341	2484	107,0	4,31
	1957/58	2	392	2723	107,6	3,95
	1959/60	3	349	2905	118,0	4,06
	1960/61	4	316	2826	119,7	4,24
	1961/62	5	232	2640	112,4	4,26
	1962/63	6	362	2360	94,6	4,01
2984	1957/58	2	270	4146	148,3	3,58
	1958/59	3	268	2783	103,9	3,71
	1959/60	4	321	3764	134,9	3,58
	1960/61	5	489	3485	124,1	3,56
2986	1957/58	2	272	3006	106,9	3,56
	1958/59	3	319	2852	122,8	4,31

1	2	3	4	5	6	7
	1959/60	4	258	2124	83,2	3,92
	1960/61	5	283	3040	116,7	3,84
	1962/63	6	266	2462	104,5	4,24
	1963/64	7	258	3103	117,2	3,78
2988	1957/58	2	196	2925	98,8	3,38
	1958/59	3	611	2927	116,9	3,99
	1960/61	4	391	3465	133,7	3,86
	1961/62	5	428	3204	132,5	4,14
	1963/64	6	—	3166	116,5	3,68
2990	1958/59	3	348	4778	162,2	3,38
	1959/60	4	317	3963	144,7	3,65
	1960/61	5	275	3956	142,8	3,61
	1961/62	6	336	4403	144,6	3,28
	1962/63	7	241	3326	111,0	3,34
2992	1958/59	2	268	2851	110,4	3,87
	1959/60	3	269	2698	99,6	3,69
	1960/61	4	321	3098	116,9	3,77
	1961/62	5	276	2514	100,0	3,98
	1962/63	6	294	3065	114,1	3,72
2994	1956/57	2	257	2345	86,4	3,68
	1958/59	4	277	2863	115,3	4,03
	1959/60	5	234	2790	104,3	3,74
	1960	6	308	3182	114,4	3,59
	1961	7	254	2444	91,5	3,74
	1962/63	8	300	2591	105,0	4,05
2996	1958/59	4	284	2959	115,9	3,92
	1959/60	5	587	3632	124,4	3,43
	1960/62	6	684	3737	140,9	3,77
	1963	7	320	4259	145,8	3,42
2998	1956/57	1	312	2821	103,2	3,66
	1958/59	3	284	2121	86,7	4,09
	1959/60	4	228	1734	65,8	3,79
	1960/61	5	391	2472	97,3	3,93
	1961/62	6	368	1763	73,3	4,16
	1962/63	7	—	2694	92,5	3,43
3000	1958	2	295	4216	159,3	3,78
	1959	3	323	4916	191,6	3,90
	1960	4	319	4509	172,4	3,82
	1960/61	5	301	3621	132,6	3,66
	1961/62	6	351	3931	127,9	3,25
	1963	7	295	3181	115,4	3,63
3002	1951/52	5	320	3088	117,3	3,80
	1952/53	6	271	2872	106,3	3,70
	1953/54	7	312	3355	119,2	3,55
	1954/55	8	280	3270	108,3	3,31
	1955/56	9	401	2906	120,6	4,15
	1956/57	10	269	2701	95,6	3,54
	1958/59	12	348	3041	110,7	3,64
	1959/60	13	300	3392	126,5	3,73

1	2	3	4	5	6	7
3004	1953/54	1	371	1698	80,9	3,8
	1954/56	2	490	3869	119,9	3,60
	1956/57	3	288	3330	137,3	3,55
	1958/59	5	329	4236	161,6	3,82
	1959/60	6	344	4398	154,6	3,52
	1960/61	7	278	3889	149,5	3,84
	1961/62	8	331	4402	163,1	3,71
	1962/63	9	—	3056	107,1	3,51
3006	1953/55	1	525	2201	71,3	3,24
	1956/57	3	270	2366	103,0	4,35
	1957/58	4	261	3210	115,8	3,61
	1958/59	5	290	3446	136,5	3,96
3008	1957/58	3	295	3324	134,1	4,04
	1958/59	4	305	3452	133,7	3,87
	1959/60	5	316	3090	125,1	4,05
	1960/61	6	333	4026	146,2	3,63
	1961/62	7	478	3934	137,7	3,50
	1962/63	8	303	4251	158,0	3,72
3010	1958/59	2	389	3735	141,8	3,80
	1960	3	337	4059	167,3	4,12
	1961	4	260	4081	142,2	3,48
	1962	5	320	3831	149,1	3,89
	1963	6	292	3119	105,2	3,37
3012	1953/54	1	349	2120	82,6	3,89
	1954/55	2	287	2050	79,8	3,90
	1955/56	3	333	3799	134,1	3,53
	1957/58	5	300	4114	153,3	3,73
	1958/59	6	324	3892	144,3	3,71
3014	1956	1	301	2889	106,9	3,70
	1958	3	280	3456	140,3	4,06
	1959	4	332	4374	184,7	4,22
	1960/61	5	404	4809	191,7	3,99
	1961/62	6	297	3866	144,7	3,74
	1962	7	223	3736	149,2	3,99
	1963	8	291	3629	122,6	3,38
3016	1959/60	2	386	4502	178,7	3,97
	1960/61	3	441	4272	161,4	3,78
	1961/62	4	355	4970	181,2	3,65
	1963	5	324	4496	165,2	3,68
3018	1954/55	1	447	1932	75,3	3,90
	1956/57	2	351	3023	117,5	3,89
	1958/59	4	340	3064	134,0	4,37
	1959/60	5	462	3989	173,3	4,34
	1960/62	6	405	4500	164,3	3,65
	1962/63	7	289	2726	115,3	4,23
	1963/64	8	—	4466	154,7	3,46
3020	1954/55	3	214	2055	63,9	3,11
	1955/56	4	232	1539	53,9	3,50
	1956/57	5	350	4895	175,5	3,59
	1958/59	7	—	4557	165,4	3,63

1	2	3	4	5	6	7
3022	1954/55	1	291	2533	76,0	3,00
	1955/56	2	314	3020	93,6	3,10
	1956/57	3	381	3662	114,3	3,12
	1958/59	5	303	3815	143,2	3,75
	1959/61	6	587	3990	123,2	3,09
	1961/62	7	—	3671	117,2	3,19
3024	1954/55	6	289	2557	88,2	3,45
	1955/56	7	235	2039	76,0	3,73
	1958/59	9	—	3542	131,5	3,71
	1959/60	10	400	3181	111,3	3,50
3026	1954/55	1	643	2275	78,0	3,43
3028	1954	3	300	1797	68,3	3,8
	1955	4	—	2563	92,3	3,6
	1956	5	240	2799	95,2	3,4
	1958/59	7	274	3364	124,3	3,7
	1959/60	8	382	3484	131,2	3,77
	1960/61	9	—	2644	98,2	3,71
	1961/62	10	248	3100	112,3	3,62
	1962/63	11	—	2495	90,7	3,64
3030	1958	2	267	2705	103,3	3,82
	1959/60	3	342	3087	106,0	3,43
	1960/61	4	270	3331	119,4	3,58
	1961/62	5	288	3418	113,3	3,31
	1962/63	6	263	2608	101,0	3,87
3032	1951/52	4	261	3019	111,7	3,70
	1952/53	5	259	3408	115,9	3,4
	1953/54	6	296	3649	126,2	3,46
	1954/55	7	312	4376	153,2	3,50
	1955/56	8	288	4145	124,4	3,00
	1956/57	9	284	4103	139,5	3,40
3034	1956/57	1	501	1790	69,8	3,90
	1958/59	3	433	3265	122,2	3,74
3036	1954/55	1	478	2338	80,0	3,42
	1955/56	2	299	2932	97,8	3,33
	1956/57	3	326	2562	86,8	3,39
	1958/59	5	378	3682	131,8	3,58
	1959/60	6	302	4122	141,0	3,42
	1960/61	7	271	3253	114,1	3,51
	1961/62	8	358	3788	125,9	3,32
	1962/63	9	—	2452	78,6	3,21
3038	1959/60	2	—	4140	169,3	4,09
	1960/61	3	295	3404	127,6	3,75
	1961/62	4	313	3603	137,7	3,82
	1962/63	5	264	2976	117,9	3,96
	1963/64	6	—	2650	100,3	3,78
3040	1955/56	1	409	1807	71,0	3,93
	1956/57	2	319	2956	115,9	3,92
	1957/58	3	—	2682	105,6	3,94

1	2	3	4	5	6	7
	1958/59	4	—	4069	151,9	3,73
	1959/60	5	—	3035	122,3	4,03
	1960/61	6	—	3687	135,3	3,67
3042	1958/59	2	—	4292	149,2	3,48
	1959	3	—	4533	156,9	3,46
	1960	4	—	3622	122,5	3,38
	1961	5	263	2612	79,1	3,03
	1962	6	280	2725	95,6	3,51
	1963	7	308	3212	104,0	3,24
3044	1953/54	1	—	1455	50,9	3,50
	1954/55	2	—	1111	39,2	3,53
	1955/56	3	296	2517	84,6	3,36
	1958/59	5	—	3949	141,8	3,59
	1959/60	6	—	3999	140,9	3,52
	1960/61	7	315	3864	146,3	3,79
	1961	8	293	3112	106,3	3,42
	1962	9	—	2245	76,4	3,40
	1963	10	270	2345	82,9	3,54
3046	1956/57	1	291	2057	71,7	3,49
	1958/59	3	—	3122	115,4	3,70
	1959/60	4	—	3895	136,4	3,50
	1960/61	5	297	3710	137,7	3,71
	1961/62	6	247	1976	69,8	3,53
	1962/63	7	224	2771	108,5	3,92
	1963/64	8	280	2473	85,7	3,47
3048	1953/54	1	—	1897	69,6	3,67
	1954/55	2	481	1694	65,7	3,88
	1956/57	3	431	2982	110,6	3,71
3050	1953/54	1	—	1431	63,7	4,45
	1955/56	2	598	1282	56,0	4,37
	1958/59	4	—	3560	152,0	4,27
	1959/60	5	—	3792	159,8	4,21
	1960/61	6	368	3329	144,2	4,33
	1961/62	7	304	2579	110,2	4,27
	1962/63	8	324	2741	111,4	4,06
3052	1953/54	1	542	1451	63,8	4,40
	1955/56	2	595	1672	63,0	3,77
	1958/59	4	—	3642	141,4	3,88
	1959/61	5	631	4367	176,1	4,03
	1961/62	6	340	4374	183,9	4,20
	1962/63	7	272	3049	126,2	4,14
3060	1958/59	2	576	1735	67,9	3,91
	1960/61	3	377	2467	94,8	3,84
3062	1959/60	2	371	2353	94,3	4,01
	1960/61	3	406	4036	147,6	3,66
	1961/62	4	314	3578	130,8	3,66
	1962/63	5	301	3880	148,9	3,83
	1963/64	6	345	3576	136,8	3,82

1	2	3	4	5	6	7
3064	1958	4	248	2238	82,4	3,68
	1959/60	5	442	2765	98,2	3,55
	1960/61	6	277	3204	119,9	3,74
3066	1957/58	3	294	3864	146,4	3,78
	1958/59	4	303	3833	143,8	3,75
	1959/60	5	323	4727	190,4	4,03
	1960/61	6	304	4409	160,4	3,64
	1961/62	7	349	4660	164,4	3,52
	1962/63	8	314	3714	127,7	3,43
3070	1958/59	5	279	3525	137,1	3,88
	1959/60	6	276	3310	126,4	3,81
	1960/61	7	297	4067	150,2	3,69
	1961/62	8	281	4353	151,1	3,47
3072	1958	2	269	3264	125,3	3,84
	1958/59	3	283	3297	123,1	3,73
	1959/60	4	293	4673	160,1	3,43
	1961	5	318	5002	187,4	3,75
	1962	6	277	4349	159,4	3,67
	1963	7	290	4468	143,4	3,21
3074	1954/55	4	354	1562	70,4	4,51
	1955/56	5	300	3525	125,0	3,55
	1957/58	7	228	3079	115,1	3,74
	1959	8	355	5920	210,1	3,55
	1960	9	351	4899	158,3	3,23
	1961	10	351	4986	165,0	3,31
	1962	11	—	3941	135,4	3,44
3076	1955/56	8	270	2644	97,8	3,70
	1956/57	9	300	3136	112,5	3,59
	1958/59	11	—	5126	186,2	3,63
3078	1956	6	238	2908	92,6	3,18
	1958/59	8	344	4480	182,6	4,08
	1959/60	9	511	3667	129,3	3,53
	1960/61	10	377	3694	137,8	3,73
	1962	11	287	2917	96,0	3,29
3080	1955/56	2	335	2528	103,6	4,10
	1956/57	3	300	2509	90,3	3,60
	1958/59	5	306	3455	123,4	3,57
	1959/60	6	268	3769	132,9	3,53
	1960/61	7	332	3792	137,9	3,64
	1962/63	9	278	3218	105,7	3,28
3082	1958/59	2	235	1713	80,8	4,72
	1959/60	3	299	3626	162,1	4,47
	1960/61	4	—	4399	167,7	3,81
3084	1955/57	1	510	1810	70,5	3,90
	1958/59	3	250	2709	101,3	3,74
	1959/60	4	318	3356	126,6	3,77
	1960/61	5	308	3872	132,4	3,42
	1961/62	6	313	3962	138,5	3,50
	1962/63	7	271	3096	106,6	3,44

1	2	3	4	5	6	7
3086	1955/56	1	390	2577	95,3	3,70
	1956/57	2	270	2461	86,1	3,50
	1958/59	4	272	3931	162,7	4,14
	1959/60	5	337	4435	165,5	3,73
	1960/61	6	311	4181	150,5	3,60
	1961	7	299	3983	144,1	3,62
	1962	8	309	4133	135,7	3,28
	1963	9	325	4513	151,6	3,36
3088	1956/57	1	300	2917	105,0	3,60
	1958/59	3	261	3623	143,5	3,96
	1959/60	4	315	4276	143,5	3,36
	1960/61	5	313	4121	152,2	3,69
	1961/62	6	313	4113	144,7	3,52
	1962/63	7	278	3846	140,9	3,66
	1963/64	8	—	4115	143,0	3,48
3090	1956/57	2	300	2856	105,7	3,70
	1958/59	4	248	4202	154,5	3,68
	1959/60	5	306	4355	150,1	3,45
	1960/61	6	306	4297	147,7	3,44
	1961/62	7	308	4190	143,1	3,42
	1962/63	8	303	3664	126,1	3,44
3092	1956/57	1	286	1993	73,7	3,70
	1958/59	3	267	3697	140,1	3,79
	1959/60	4	—	4450	165,6	3,72
3094	1956	3	260	3378	118,2	3,50
	1958	5	279	4830	180,7	3,74
	1959	6	309	4944	196,0	3,96
	1960	7	282	4998	184,8	3,70
	1961/62	8	388	4854	169,6	3,49
	1962/63	9	251	3215	121,6	3,78
3096	1959	2	350	3317	127,0	3,83
	1960	3	251	3412	132,4	3,88
	1961	4	294	3902	147,8	3,79
	1962	5	270	3864	137,5	3,56
	1963	6	229	3393	115,5	3,40
3098	1954/55	6	535	2343	94,4	4,03
	1956	7	270	3258	107,5	3,30
	1958/59	9	327	4260	144,2	3,39
3100	1958/59	2	384	3762	134,7	3,58
	1959/60	3	283	4661	170,7	3,66
3102	1957/58	2	246	2148	82,6	3,82
	1958/59	3	324	4284	167,9	3,92
	1959/60	4	291	4236	163,0	3,85
	1960/61	5	305	4699	170,1	3,62
	1961/62	6	248	4045	151,3	3,74
	1962/63	7	320	4297	155,5	3,62
3104	1958/59	2	580	2448	93,1	3,80
	1959/60	3	383	4155	148,9	3,58

1	2	3	4	5	6	7
	1960/61	4	290	3877	137,1	3,54
	1961/62	5	324	3861	122,1	3,16
	1962/63	6	317	3403	115,4	3,39
3106	1955/56	2	324	2696	113,0	4,19
	1956/57	3	256	2797	104,3	3,73
	1958/59	5	257	3153	125,5	3,98
	1959/60	6	284	4423	177,7	4,02
	1960/61	7	301	4678	164,6	3,52
	1961/62	8	329	4520	164,5	3,64
	1962/63	9	578	3619	130,9	3,62
3108	1956/57	1	300	2895	113,0	3,90
	1958/59	3	310	3815	151,7	3,98
	1959/60	4	304	4391	165,8	3,78
	1960/61	5	342	4700	170,0	3,62
	1961/62	6	303	4257	152,2	3,58
	1962	7	236	3466	115,2	3,32
	1963	8	303	3946	140,7	3,57
3110	1958/59	2	247	2969	109,9	3,70
	1959/60	3	287	3904	142,6	3,65
	1960/61	4	271	4463	157,9	3,54
	1961/62	5	247	3631	122,5	3,37
	1962/63	6	298	3685	125,4	3,40
3112	1958/59	2	305	2839	106,6	3,75
	1959/60	3	—	2543	108,6	4,27
	1960/61	4	334	2726	109,1	4,00
	1961/62	5	251	2959	123,5	4,17
	1962/63	6	298	2535	105,7	4,16
3114	1958	2	328	2763	106,6	3,86
3116	1958/59	2	278	2912	121,4	4,17
	1959/61	3	539	2457	93,4	3,80
	1961/62	4	—	3496	123,1	3,52
3118	1955/56	1	288	3001	105,0	3,5
	1957/58	3	342	3864	129,1	3,34
	1958/59	4	340	4210	157,6	3,74
	1959/60	5	261	3539	136,8	3,86
	1960/61	6	—	2308	83,3	3,60
3120	1958/59	2	340	4700	161,8	3,66
	1960/61	3	258	4066	146,8	3,61
	1961/62	4	247	2943	108,2	3,67
	1962/63	5	267	3019	105,4	3,49
3122	1954/55	1	598	4014	146,1	3,64
	1957/58	3	527	4272	157,2	3,68
	1959/61	4	—	5306	180,9	3,40
3124	1959/60	2	297	3938	151,9	3,86
	1960/61	3	318	4273	156,0	3,65
	1961/62	4	331	3730	146,3	3,92
	1962/63	5	—	2657	92,7	3,49

1	2	3	4	5	6	7
3126	1953/54	1	310	2280	84,4	3,70
	1954/55	2	300	2826	107,4	3,80
	1955/56	3	330	2578	96,9	3,76
	1956/57	4	226	2650	94,9	3,58
	1958/59	6	358	3527	135,3	3,84
	1959/60	7	288	2426	90,4	3,73
3128	1956/57	1	300	1857	69,2	3,73
	1958/59	3	435	3319	135,1	4,07
	1959/60	4	311	2424	94,5	3,90
	1960/61	5	309	3626	121,0	3,34
	1961/62	6	300	4183	150,4	3,60
3132	1956	1	260	2344	85,5	3,65
	1958	3	271	2430	85,3	3,51
	1959	4	281	2571	92,9	3,61
	1960	5	269	2883	105,1	3,65
	1961/62	6	323	3000	106,4	3,55
	1960/61	7	511	4096	132,9	3,24
	1962/63	8	—	2245	90,8	4,04
3146	1953/54	1	353	1780	64,1	3,60
	1955/56	2	300	2219	80,0	3,61
	1958/59	4	398	3381	125,0	3,70
	1959/60	5	—	2153	78,5	3,65
	1960/61	6	—	2413	86,5	3,58
3148	1955/56	1	300	2151	77,9	3,62
	1956/57	2	288	2098	89,5	4,27
	1958/59	4	313	2989	113,9	3,81
	1959/60	5	340	3542	131,8	3,72
	1960/61	6	512	3339	120,6	3,61
	1961/63	7	692	3854	133,3	3,46
3150	1954/55	1	293	2184	80,8	3,70
	1955/56	2	283	3281	124,5	3,79
	1956/57	3	224	2443	93,8	3,84
	1958/59	5	354	3845	129,4	3,37
	1959/60	6	278	3361	121,4	3,61
	1960/61	7	—	3768	127,6	3,39
3152	1955	2	—	2151	81,7	3,8
	1956/57	3	352	3693	118,4	3,21
	1958/59	5	—	3616	125,5	3,47
	1959/60	6	336	3925	142,1	3,62
	1960/61	7	351	4023	133,9	3,33
	1962	8	309	3372	115,7	3,43
3154	1955/56	1	300	2333	76,2	3,27
	1958/59	3	657	3319	108,5	3,27
	1960/61	4	265	3160	107,0	3,39
	1961/62	5	323	3194	106,2	3,32
	1962/63	6	271	2757	98,3	3,57
3134	1950/51	4	300	2289	90,0	3,93
	1951/52	5	498	2279	82,0	3,60
	1952/53	6	426	3817	134,0	3,51

1	2	3	4	5	6	7
	1955/56	8	675	1985	81,6	4,11
	1957/58	9	419	3006	111,6	3,71
	1958/59	10	284	2872	120,5	4,20
	1959/60	11	—	2550	102,7	4,03
3136	1952/53	1	305	1921	74,9	3,90
	1954/55	2	288	2457	86,0	3,50
	1955/56	3	300	2321	92,8	4,00
	1958/59	5	—	3213	123,1	3,83
	1959/60	6	366	3677	143,9	3,91
3138	1955/56	3	319	2982	105,5	3,54
	1956/57	4	300	3478	137,8	3,96
	1957/59	5	650	3811	152,5	4,00
	1959/60	6	296	3827	136,7	3,57
	1960/61	7	342	4058	135,6	3,34
	1961/62	8	521	3518	119,0	3,38
	1963	9	—	3920	127,7	3,26
3140	1958	2	268	2801	104,6	3,73
	1959	3	261	2580	90,4	3,50
	1960	4	260	2829	93,3	3,30
	1961/62	5	349	2754	93,8	3,41
	1962/63	6	213	1880	69,2	3,68
3142	1956/57	1	300	1437	51,3	3,57
	1958/59	3	325	3486	123,7	3,55
	1959/60	4	349	2550	88,8	3,48
3144	1954/55	1	259	1966	68,8	3,50
	1955/56	2	317	2043	77,6	3,80
	1956/57	3	387	2672	90,8	3,40
	1958/59	5	280	2271	91,5	4,03
	1959/60	6	488	2963	106,7	3,60
3146	1953/54	1	553	1780	64,1	3,60
	1955/56	2	—	2219	80,0	3,61
	1958/59	4	398	3381	125,0	3,70
	1959/60	5	300	2153	78,5	3,65
	1960/61	6	—	2413	86,5	3,58
3148	1955/56	1	300	2151	77,9	3,62
	1956/57	2	288	2098	89,5	4,27
	1958/59	4	313	2989	113,9	3,81
	1959/60	5	340	3542	131,8	3,72
	1960/61	6	512	3339	120,6	3,61
	1961/63	7	692	3854	133,3	3,46
3150	1954/55	1	293	2184	80,8	3,70
	1955/56	2	283	3281	124,5	3,79
	1956/57	3	224	2443	93,8	3,84
	1958/59	5	354	3845	129,4	3,37
	1959/60	6	278	3361	121,4	3,61
	1960/61	7	—	3768	127,6	3,39
3152	1955	2	—	2151	81,7	3,8
	1956/57	3	352	3693	118,4	3,21

1	2	3	4	5	6	7
	1958/59	5	—	3616	125,5	3,47
	1959/60	6	336	3925	142,1	3,62
	1960/61	7	351	4023	133,9	3,33
	1962	8	309	3372	115,7	3,43
3154	1955/56	1	—	2333	76,2	3,27
	1958/60	3	657	3319	108,5	3,27
	1960/61	4	265	3160	107,0	3,39
	1961/62	5	323	3194	106,2	3,32
	1962/63	6	271	2757	98,3	3,57
3156	1955/56	1	—	1612	55,8	3,46
	1958/59	3	343	3207	107,5	3,35
	1959/60	4	382	2525	91,6	3,63
3158	1958/59	2	287	2994	103,8	3,47
	1959/60	3	353	2996	105,5	3,52
	1960/61	4	586	3260	108,7	3,33
	1962/63	5	288	3139	112,7	3,59
3160	1958/59	2	598	2445	92,8	3,80
	1960/61	3	314	3636	125,5	3,45
	1961/62	4	555	3555	122,5	3,45
3162	1958/59	2	307	2424	93,7	3,86
	1959/60	3	—	2769	94,9	3,43
3164	1958/59	2	242	2642	91,6	3,47
	1959/60	3	281	3628	113,9	3,13
	1961/62	4	508	4197	141,9	3,38
	1962/63	5	254	3316	111,6	3,36
	1963/64	6	237	3589	130,1	3,62
3166	1952/53	1	457	2596	91,6	3,53
	1953/54	2	255	3905	142,4	3,65
	1954/55	3	385	3911	136,2	3,48
	1956/57	4	327	4748	173,1	3,65
	1958/59	6	436	4612	163,6	3,55
	1959/60	7	447	4251	160,5	3,78
	1961/62	8	608	3140	127,8	4,07
3168	1955/56	1	320	3671	130,6	3,56
	1956/57	2	303	4153	157,2	3,79
	1959	4	267	4764	166,2	3,49
	1960	5	257	3274	98,7	3,01
	1960/61	6	346	5227	192,5	3,68
	1962	7	284	3442	115,7	3,36
3170	1954/55	1	536	2527	78,3	3,68
	1956	2	305	4246	146,3	3,45
	1958/59	4	353	4973	188,9	3,80
	1959/60	5	451	4776	163,2	3,42
3172	1958/59	2	285	3615	144,8	4,01
	1959/60	3	289	4022	156,8	3,90
	1960/61	4	347	4868	183,5	3,78

1	2	3	4	5	6	7
	1961/62	5	356	4296	165,4	3,85
	1962/63	6	265	2987	114,0	3,82
	1963/64	7	—	3506	130,7	3,73
3174	1959	2	324	3396	134,9	3,97
	1960/61	3	—	4029	155,9	3,87
3176	1958/59	2	375	3810	123,8	3,25
	1959	3	299	4573	149,0	3,27
	1960/61	4	359	4477	157,3	3,55
	1961/62	5	333	4289	150,0	3,50
	1962/63	6	298	4055	125,8	3,10
3178	1954/55	1	339	2607	98,6	3,78
	1955/56	2	286	2763	101,9	3,69
	1956/57	3	253	3063	110,3	3,60
	1958/59	5	279	4406	171,6	3,90
	1959/60	6	355	4363	168,7	3,87
	1960/61	7	384	3313	128,0	3,86
	1961/62	8	352	2158	82,4	3,82
	1962/63	9	213	1575	61,1	3,88
3180	1956/57	1	333	2217	90,6	4,09
	1958/59	3	356	4300	172,9	4,02
3182	1956/57	1	296	2083	74,5	3,58
	1958/59	3	258	2423	89,5	3,69
	1959/60	4	345	2984	119,5	4,00
	1961/62	6	327	3001	108,5	3,62
	1962/63	7	344	2266	92,6	4,09
	1963/64	8	—	2505	96,4	3,85
3184	1955/56	1	506	1554	56,5	3,64
	1958/59	3	286	2924	109,0	3,73
3186	1958/59	2	258	2841	104,1	3,66
	1959/60	3	271	2585	95,0	3,68
	1961/62	5	254	2422	91,6	3,78
	1962/63	6	210	1265	50,9	4,02
	1963/64	7	266	1837	66,9	3,64
3188	1954/55	1	456	1801	63,0	3,5
	1956/57	2	312	2075	79,8	3,84
	1959/60	4	292	2455	88,6	3,61
	1961/62	6	544	2945	107,4	3,65
	1963/64	7	348	2532	100,7	3,98
3190	1954/55	1	594	1232	48,0	3,90
	1956/57	2	322	2796	100,5	3,59
	1958/59	4	287	3849	135,3	3,52
	1959	5	258	3452	127,4	3,69
	1960	6	250	3532	113,4	3,21
	1961	7	252	3156	115,2	3,65
	1962	8	299	3000	108,6	3,62
	1963	9	263	2619	93,3	3,56
3192	1952/53	1	499	1571	60,7	3,86
	1954/55	2	363	2160	82,1	3,80

1	2	3	4	5	6	7
	1955/56	3	338	2251	85,5	3,80
	1956/57	4	301	2695	96,4	3,58
	1958/59	6	292	3475	138,1	3,97
	1959/60	7	331	3420	135,1	3,95
	1960/61	8	288	2958	110,5	3,74
	1961/62	9	313	2698	100,6	3,73
	1962/63	10	259	2439	85,7	3,51
3194	1953/54	1	502	1330	49,2	3,70
	1954/55	2	322	1800	68,4	3,80
	1955/56	3	543	2733	98,7	3,61
	1958/59	5	366	4146	166,5	4,02
	1959/60	6	325	3426	137,3	4,01
	1960/61	7	379	3261	124,6	3,82
	1961/62	8	256	2390	94,8	3,97
3196	1955/56	1	614	1901	68,7	3,61
	1957/58	3	360	3159	123,2	3,90
	1959/60	4	475	3547	135,5	3,82
	1960/61	5	449	2751	102,8	3,74
	1962	6	257	2065	79,0	3,83
	1963	7	—	2048	77,3	3,77
3198	1956/57	1	364	2756	101,7	3,69
	1958/59	3	390	4101	158,1	3,86
	1959/61	4	593	3326	133,3	4,01
	1961/62	5	—	3869	147,4	3,81
3200	1951/52	1	596	1703	61,3	3,60
	1953/54	2	659	2201	83,6	3,80
	1955/56	3	651	2237	90,6	4,05
	1958/59	5	271	3327	126,9	3,81
	1959/60	6	311	3100	120,4	3,88
	1960/61	7	365	2740	104,9	3,83
3202	1951	2	276	2318	88,1	3,8
	1952	3	275	2164	82,2	3,8
	1953	4	338	1964	72,3	3,68
	1954	5	297	2154	79,7	3,7
	1955/56	6	297	2154	79,7	3,7
	1956/57	7	297	3057	113,5	3,71
	1958/59	9	245	2971	104,5	3,52
	1959/60	10	318	3706	140,2	3,78
	1960/61	11	307	3699	138,3	3,74
3204	1953/54	1	431	2118	74,1	3,50
	1954/56	2	581	1775	67,5	3,80
	1956/57	3	291	3227	118,4	3,67
	1958/59	5	355	4089	154,1	3,77
	1959/61	6	647	3020	128,1	4,24
	1961/63	7	658	3266	106,4	3,26
3206	1954/56	1	553	1293	53,0	4,10
	1956/57	2	283	2537	88,5	3,49
	1958/59	4	308	3921	158,4	4,04
	1959/60	5	300	3540	148,1	4,18
	1960/61	6	276	3427	137,0	4,00
	1961/62	7	289	2792	109,9	3,94

1	2	3	4	5	6	7
3208	1951/52	4	337	2340	86,6	3,70
	1952/53	5	233	1744	59,3	3,40
	1953/54	6	300	1716	56,6	3,30
	1954/55	7	344	2213	75,2	3,40
	1955/56	8	284	2446	83,7	3,42
	1956/57	9	273	2641	91,2	3,45
	1959/60	11	323	3698	133,1	3,60
3210	1954/55	1	494	1649	62,7	3,80
	1955/56	2	337	3496	124,9	3,57
	1958/59	4	264	3692	144,9	3,92
	1959/60	5	286	3552	143,6	4,04
	1960/61	6	286	3984	142,8	3,58
	1961	7	245	3020	110,2	3,65
	1962/63	8	287	2896	107,8	3,72
3212	1954/55	1	590	1698	67,9	4,00
	1957/58	3	538	4193	149,2	3,56
	1958/59	4	442	4986	187,5	3,76
	1960/61	5	359	4176	161,1	3,86
	1961/63	6	617	3634	134,7	3,71
3214	1958	2	274	3253	141,2	4,34
	1959	3	291	3050	117,3	3,85
	1960	4	276	2611	102,5	3,93
	1961	5	243	2951	116,0	3,93
	1962	6	299	2662	107,3	4,03
	1963	7	—	2935	112,1	3,82
3216	1957/58	2	311	3271	116,0	3,55
	1958/59	3	—	3681	142,4	3,87
	1959/60	4	—	3370	141,0	4,18
	1960/61	5	309	4593	197,2	4,29
	1961/62	6	349	4156	163,4	3,93
	1962/63	7	268	4059	159,9	3,94
3218	1956	5	245	2592	90,9	3,51
	1958/59	6	—	4903	165,0	3,37
3220	1957	3	211	2296	82,7	3,60
	1958	4	294	2007	85,2	
	1959	5	279	2639	102,2	3,87
	1960/61	6	539	3189	120,8	3,79
3222	1956/57	2	314	2469	100,0	4,05
	1958/59	4	—	3794	139,1	3,67
	1959/60	5	—	3660	133,4	3,64
	1960/61	6	286	2992	118,5	3,96
	1961/62	7	263	2434	95,1	3,90
	1962/63	8	—	3416	114,3	3,34
3224	1956	1	314	2502	96,1	3,84
	1958/59	3	—	4408	164,9	3,74
	1959/60	4	—	4313	179,6	4,16
	1960/61	5	325	4459	165,7	3,72
	1962	6	238	3147	117,0	3,72
	1963	7	288	4241	162,8	3,84

1	2	3	4	5	6	7
3226	1958/59	2	—	3114	115,6	3,71
	1959/60	3	—	3533	135,5	3,84
	1960/61	4	—	3576	132,6	3,71
	1961/62	5	257	3853	137,3	3,56
	1962/63	6	327	4176	151,4	3,62
3228	1957/58	12	225	2574	104,2	4,05
	1958/59	13	—	3352	138,2	4,12
	1959/60	14	—	3027	117,3	3,87
3230	1955/56	4	533	2121	84,8	4,00
	1957/58	6	451	3667	160,2	4,37
	1959/60	7	—	4691	182,3	3,88
	1960/61	8	—	3914	149,5	3,81
	1961/62	9	302	2574	90,1	3,50
3232	1954	1	298	3594	129,5	3,60
	1955	2	302	3702	130,9	3,54
	1956/57	3	311	4565	163,2	3,58
	1958/59	5	290	4073	156,4	3,84
	1959/60	6	275	4454	163,1	3,66
	1960/61	7	259	4010	153,7	3,83
	1961/62	8	304	3246	124,7	3,84
	1962/63	9	224	2883	108,5	3,76
3234	1955/56	4	442	2926	108,3	3,70
	1958/59	6	370	4429	170,5	3,85
	1959/60	7	—	4852	181,3	3,73
	1961	8	316	4633	169,9	3,67
3236	1958	5	352	4282	165,2	3,86
	1959/61	6	894	5287	207,8	3,93
	1962/63	7	615	4033	151,2	3,74
3238	1956/57	2	416	3258	110,3	3,39
	1958/59	4	—	3932	146,7	3,73
3240	1958/59	2	—	3518	137,8	3,91
	1959/60	3	—	3762	150,6	4,00
	1960/61	4	273	3482	136,1	3,91
3242	1958/59	2	—	3761	129,9	3,45
	1959/60	3	—	4044	149,8	3,70
	1961/62	4	269	3075	111,1	3,67
	1962/63	5	285	2979	104,5	3,50
3244	1956/57	1	322	2490	85,3	3,42
	1958/59	3	309	3750	136,3	3,63
	1959/60	4	—	5344	190,1	3,60
	1960/61	5	—	5236	183,9	3,51
	1961/62	6	289	4488	166,4	3,88
	1962/63	7	289	4380	153,9	3,51
3246	1955/56	1	466	3737	130,4	3,50
	1958/59	3	394	3316	100,9	3,04
	1959/60	4	506	4907	156,7	3,19
	1961/62	5	309	4177	138,3	3,31
	1962/63	6	426	1828	65,5	3,58

1	2	3	4	5	6	7
3248	1954/55	1	363	2869	111,6	3,89
	1955/56	2	296	2731	105,3	3,85
	1956/57	3	322	3450	118,7	3,44
	1958/59	5	302	3964	141,2	3,56
	1959/60	6	—	4336	154,7	3,57
	1960/61	7	384	4558	166,3	3,64
	1961/62	8	481	3528	120,5	3,41
3250	1953/54	1	336	3842	122,7	3,20
	1954/55	2	316	3049	102,3	3,36
	1955/56	3	275	2687	85,1	3,17
	1956/57	4	314	3790	136,7	3,61
	1958/60	5	972	4062	137,9	3,39
	1961/62	6	610	4385	148,9	3,39
3252	1958/59	2	479	4061	150,8	3,71
	1959/60	3	431	3709	139,1	3,75
	1961/62	4	467	4155	146,7	3,53
	1962/63	5	338	3510	122,5	3,49
3254	1955/56	1	651	2040	75,5	3,70
	1960/61	4	—	3646	147,7	4,05
3256	1952/53	1	200	2230	82,7	3,71
	1953/54	2	260	2197	92,1	4,19
	1954/55	3	255	2924	110,5	3,78
	1955/56	4	289	2408	98,5	4,09
	1956/57	5	279	2639	99,6	3,80
	1958/59	7	287	3712	135,3	3,64
	1959/60	8	324	3962	137,4	3,47
	1960/61	9	—	3163	115,1	3,64
3258	1952/53	1	292	2035	72,7	3,57
	1953/54	2	235	2430	87,5	3,60
	1955/56	4	271	2655	107,0	4,03
	1956/57	5	267	2815	101,0	3,59
	1957/58	6	269	3022	106,9	3,53
	1958/59	7	357	3849	128,3	3,33
	1959/60	8	276	3277	118,9	3,63
	1960/61	9	317	3601	133,5	3,71
3260	1952/53	1	300	2216	80,2	3,62
	1953/54	2	196	2304	87,1	3,78
	1954/55	3	270	3514	133,6	3,80
	1955/56	4	232	2776	104,2	3,75
	1956/57	5	234	2262	82,9	3,66
	1958/59	7	430	3807	136,1	3,57
	1959/60	8	—	3734	146,7	3,93
3262	1955/56	2	336	2520	90,5	3,59
	1957/58	3	309	3000	116,8	3,89
	1958/60	4	894	3139	119,1	3,79
	1961	5	288	2939	128,2	4,36
3264	1955/56	2	266	2460	95,7	3,89
	1956/57	3	256	2765	97,0	3,51
	1957/58	4	236	2984	104,3	3,50

1	2	3	4	5	6	7
	1958/59	5	298	3437	130,7	3,80
	1959/60	6	307	3399	124,7	3,67
	1960/61	7	291	3127	119,6	3,82
3266	1955/56	2	220	2509	91,3	3,64
	1956/57	3	314	3954	141,2	3,57
	1957/58	4	426	4005	165,6	4,14
	1958/59	5	299	4509	155,7	3,45
	1959/60	6	257	4253	136,6	3,21
	1960/61	7	280	2777	105,5	3,80
3268	1955/56	3	255	2848	97,3	3,42
	1956/57	4	244	3378	111,6	3,30
	1957/58	5	300	2862	108,0	3,77
	1958/59	6	449	3607	140,2	3,89
	1960/61	7	383	4817	173,9	3,61
	1961/62	8	398	2203	72,2	3,28
	1962/63	9	—	2595	84,3	3,25
3270	1955/56	2	259	2680	104,5	3,90
	1956/57	3	263	2853	105,4	3,70
	1957/59	4	634	4273	145,7	3,41
	1959/60	5	477	4511	174,2	3,86
3272	1956/57	1	356	2756	100,0	3,63
	1957/58	2	270	2516	97,1	3,86
	1959/60	4	311	4241	155,0	3,65
	1960/61	5	583	4268	150,7	3,53
	1962/63	6	318	3590	131,7	3,66
	1963/64	7	252	3106	112,1	3,61
3274	1958/59	2	328	2277	84,9	3,73
	1959/60	3	257	2065	75,5	3,56
	1960/61	4	309	2579	102,9	3,99
	1961/62	5	284	2687	93,4	3,48
	1962/63	6	256	2515	93,9	3,73
	1963/64	7	280	2209	77,5	3,51
3276	1958/59	2	526	2688	110,5	4,11
	1960/61	3	374	2944	103,9	3,52
3278	1957/58	1	348	3997	140,6	3,52
	1959/60	3	300	4919	173,3	3,52
	1960/61	4	324	5577	220,6	3,96
	1961/63	5	730	4688	177,4	3,78
3280	1954/55	5	335	3107	105,6	3,4
	1955/56	6	210	2650	100,7	3,8
	1958	8	284	3276	104,8	3,2
3282	1959/60	2	348	3410	114,8	3,40
	1960/61	3	346	4180	146,1	3,50
	1961/62	4	299	4150	133,6	3,23
	1962/63	5	301	3373	126,1	3,74
	1963/64	6	278	3458	116,8	3,38
3284	1956/57	1	394	2878	109,4	3,80
	1959/60	3	350	3172	119,8	3,78

1	2	3	4	5	6	7
	1960/61	4	605	3317	118,5	3,57
	1962/63	5	266	2750	90,5	3,29
	1963/64	6	302	2720	92,3	3,40
3286	1957/58	1	285	2477	89,4	3,61
	1959/60	3	381	3834	125,0	3,27
	1961/62	4	469	3958	134,1	3,39
	1962/63	5	287	3737	123,2	3,29
	1963/64	6	251	3393	112,2	3,31
3288	1953	1	242	2619	99,6	3,80
	1954/55	2	300	2734	98,8	3,61
	1955/56	3	242	2492	89,7	3,60
	1956/57	4	282	2738	104,7	3,82
	1958/59	6	241	2904	111,9	3,85
	1959/60	7	260	3182	118,8	3,73
3290	1958/59	2	245	2058	82,3	4,00
	1959/60	3	257	1829	73,3	4,01
	1960/61	4	300	3889	108,6	3,76
3292	1957/58	2	240	2331	86,2	3,70
	1958/59	3	367	2562	85,0	3,32
	1960	4	285	4270	146,6	3,43
	1961	5	271	3561	144,5	3,22
	1962	6	308	3308	105,3	3,18
	1963	7	330	3194	114,1	3,58
3294	1954/55	1	—	1945	84,5	4,34
	1955/56	2	519	2485	104,4	4,20
	1957/58	3	264	3335	116,2	3,48
	1958/59	4	—	3932	132,7	3,37
	1959/60	5	—	4273	152,1	3,56
	1960/61	6	496	4468	162,8	3,64
	1961/62	7	325	3040	119,4	3,93
	1963/64	8	286	2756	89,2	3,24
3296	1956/57	1	317	2429	76,9	3,17
	1958/59	3	—	3276	109,0	3,33
	1959/60	4	235	4971	164,9	3,32
	1960/61	5	281	5140	175,6	3,42
	1961/62	6	319	4715	149,5	3,18
	1962/63	7	287	3764	130,5	3,47
	1963/64	8	272	4226	139,9	3,31
3300	1956/57	1	572	1868	69,2	3,70
	1958/59	3	343	3318	122,8	3,70
	1959/60	4	300	3627	134,1	3,70
	1960/61	5	322	4168	145,6	3,49
	1961/62	6	259	4085	140,7	3,44
3302	1952/53	1	392	2065	77,6	3,76
	1954/55	2	247	1963	74,3	3,78
	1955/56	3	364	1612	66,3	4,11
	1956/57	4	284	2712	110,3	4,07
	1958/59	6	282	3562	150,1	4,21

1	2	3	4	5	6	7
	1959/60	7	359	3430	146,7	4,28
	1960/61	8	412	3998	158,9	3,97
	1962/63	9	—	2577	106,3	4,12
3304	1958/59	2	—	4125	169,9	4,12
	1959/60	3	403	5200	191,7	3,69
	1960/61	4	282	3415	136,6	4,00
	1961/62	5	300	3311	137,4	4,15
	1962/63	6	328	3600	133,1	3,71
3306	1956/57	1	584	1627	63,7	3,91
	1958/60	3	707	3636	138,2	3,80
3308	1951/52	1	—	2804	99,2	3,54
	1952/54	2	673	1537	57,2	3,72
	1954/55	3	359	2788	103,3	3,70
	1955/57	4	402	3162	113,0	3,57
	1958/59	6	257	2595	101,8	3,92
	1959/60	7	293	3244	113,0	3,49
	1960/61	8	278	3498	133,9	3,83
3310	1954/56	1	536	1108	40,1	3,62
	1956/57	2	323	3478	120,2	3,46
	1958/59	4	—	2530	88,8	3,51
3312	1956/57	1	328	3101	111,6	3,60
	1958/59	3	339	5561	209,4	3,77
	1959/60	4	354	4836	175,6	3,63
	1960/63	5	—	5331	186,1	3,49
3314	1952/53	1	295	2720	108,3	3,98
	1953/54	2	365	3384	120,1	3,55
	1954/55	3	197	1799	68,8	3,82
	1958	6	279	4700	162,2	3,45
	1958/59	7	294	4935	164,5	3,33
	1960	8	—	5250	175,3	3,34
	1962	10	—	5332	183,9	3,44
3316	1952/53	1	567	2050	76,2	3,72
	1954/55	2	304	2330	85,1	3,65
	1955/56	3	485	2301	83,7	3,64
	1956/57	4	360	3129	124,9	3,99
	1959/60	6	305	3931	145,6	3,70
	1960/61	7	—	3837	132,9	3,46
	1961/62	8	—	3208	117,4	3,66
	1962/63	9	—	3603	116,2	3,23
3318	1957/58	1	281	2580	104,1	4,03
	1959/61	3	692	4240	171,9	4,05
	1961/62	4	335	3784	145,9	3,85
	1962/63	5	341	3803	130,2	3,42
3320	1954/55	1	245	2167	79,2	3,65
	1955/56	2	308	2284	97,1	4,25
	1956/57	3	298	2882	107,1	3,72
	1957/58	4	459	4184	154,1	3,68

1	2	3	4	5	6	7
	1959/60	6	335	3659	147,3	4,03
	1960/61	7	343	4022	147,5	3,67
	1962	8	308	3449	130,3	3,77
	1963	9	324	3725	135,8	3,64
3322	1957/58	1	336	3099	121,6	3,92
	1959/60	3	359	4463	176,5	3,95
	1960/62	4	614	4817	200,1	4,15
	1962/63	5	394	3456	135,4	3,92
3324	1957/58	1	477	2958	118,2	3,99
	1959/60	3	274	3851	154,4	4,01
	1960/61	4	307	4315	155,5	3,60
	1961/62	5	333	3913	137,9	3,52
	1962/63	6	298	3330	114,3	3,43
3326	1953/54	1	314	2174	86,2	3,96
	1955/56	2	439	2022	75,3	3,72
	1956/57	3	305	2759	102,0	3,69
	1958/59	5	525	3117	114,7	3,68
	1960	6	290	4203	161,3	3,84
	1961	7	422	3787	130,9	3,46
	1962	8	347	3448	124,8	3,62
	1963	9	261	3315	110,4	3,33
3328	1957	1	315	3441	121,2	3,52
	1959/60	3	330	4116	148,3	3,60
	1960/61	4	—	3407	129,3	3,80
3330	1955/56	1	405	1818	67,2	3,69
	1956/57	2	258	2141	79,6	3,72
	1957/58	3	262	2844	112,5	3,96
	1959/60	5	317	3593	135,9	3,78
	1960/61	6	280	3097	124,5	4,02
	1961/62	7	257	2385	86,6	3,61
	1962/63	8	240	2577	88,1	3,42
3332	1954/55	1	280	3022	106,1	3,51
	1955/56	2	252	3501	117,7	3,36
	1957/58	4	331	4795	165,9	3,46
	1958/59	5	426	5423	183,9	3,39
	1959/60	6	288	5827	206,5	3,54
	1960/61	7	392	4706	155,8	3,31
	1961/63	8	544	4894	161,0	3,30
3334	1959	2	338	2998	122,7	4,09
	1960	3	—	2969	126,6	4,26
3336	1959	2	312	1710	65,6	3,84
	1960	3	345	4277	152,4	3,56
	1961	4	308	3963	125,1	3,15
	1962	5	322	3252	110,0	3,38
	1963	6	—	2992	103,7	3,47
3338	1958/59	2	329	3313	135,6	4,09
	1959/60	3	274	2971	123,2	4,14

1	2	3	4	5	6	7
3340	1959/60	2	296	2951	119,3	4,04
	1960/61	3	269	2974	108,9	3,66
	1961/62	4	425	1980	101,9	5,15
3342	1959/60	4	349	3459	144,0	4,16
3344	1959/60	2	494	4072	162,6	3,99
	1961/62	4	307	4637	172,9	3,73
	1962/63	5	348	4358	151,8	3,48
3346	1957/58	4	278	3511	129,2	3,68
	1958/59	5	300	3772	167,2	4,43
	1959/62	6	917	4842	187,5	3,87
	1962/63	7	—	3321	115,3	3,48
3348	1956/57	3	276	2437	90,0	3,69
	1958/59	5	—	4579	165,8	3,62
	1959/60	6	—	5501	179,8	3,27
3350	1958/59	4	—	3115	106,2	3,41
3352	1958/59	4	438	4017	157,4	3,92
	1959/60	5	—	5161	214,6	4,16
3354	1956/57	1	330	2504	98,6	3,94
	1958/59	3	399	4357	170,7	3,92
	1960	4	383	4567	167,9	3,68
	1961/62	5	427	3811	141,8	3,72
3356	1959/60	2	369	4210	168,0	3,99
	1960/61	3	406	4093	152,7	3,73
	1961/62	4	286	3116	128,7	4,13
	1962/63	5	292	3425	123,6	3,61
3358	1959/61	2	—	4455	181,5	4,07
3360	1958/59	2	334	4213	153,6	3,65
	1959/60	3	352	4341	166,0	3,82
	1960/61	4	285	3773	144,6	3,83
	1961/62	5	232	2556	90,3	3,53
	1962/63	6	381	3104	112,9	3,64
3362	1958/59	2	296	2319	87,2	3,76
	1959/60	3	545	2087	82,6	3,96
	1961/62	4	388	3518	126,3	3,59
3364	1955/56	1	321	1283	44,9	3,5
	1956/57	2	355	3994	130,1	3,26
	1958/59	4	517	2328	82,7	3,55
	1960/61	5	—	3470	111,2	3,20
3366	1955/56	4	327	2288	96,1	4,20
	1956/57	5	307	2442	104,4	4,28
	1959/60	7	321	3483	141,1	4,05
	1960/61	8	303	2977	111,9	3,76
3368	1959/60	2	320	3728	139,2	3,73
	1960/61	3	321	3138	113,0	3,60

1	2	3	4	5	6	7
	1961/62	4	341	2573	91,0	3,54
	1962/63	5	314	2624	92,5	3,53
	1963/64	6	—	3586	127,1	3,54
3370	1957/58	6	299	4117	148,2	3,64
	1959/60	8	535	4872	181,5	3,73
	1960/61	9	299	4941	173,4	3,51
	1961/62	10	—	4750	173,3	3,65
3372	1958/59	2	329	5501	214,9	3,91
	1960	3	312	5920	219,8	3,71
	1961/62	4	440	5874	235,4	4,01
	1962/63	5	312	5870	218,4	3,72
3374	1954/55	1	425	3570	125,0	3,5
	1955/56	2	518	2490	83,2	3,34
	1956/57	3	257	1913	68,9	3,6
	1959/60	5	292	4310	148,9	3,45
	1960/61	6	394	4482	163,5	3,65
3378	1961/62	5	316	4448	158,0	3,55
	1962/63	6	338	3343	109,4	3,27
3382	1961/62	6	264	3498	134,7	3,85
	1962/63	7	254	2822	102,1	3,62
3384	1960/61	3	272	3554	154,4	4,34
3386	1958/59	5	370	4835	186,1	3,85
	1959/60	6	295	4928	179,1	3,63
	1960/61	7	302	4372	158,8	3,63
	1961/62	8	311	3690	140,3	3,80
	1962/63	9	295	3870	133,8	3,46
3388	1962	7	232	3714	133,4	3,59
	1962/63	8	297	3762	131,0	3,48
3390	1961/62	7	398	4682	161,7	3,45
	1962/63	8	—	4216	140,0	3,32
3392	1961	6	326	5101	180,7	3,54
	1962/63	7	351	4243	154,7	3,65
3394	1962	5	300	4506	147,7	3,28
	1963	6	—	5297	178,7	3,37
3396	1961/62	8	248	2820	108,9	3,86
	1962/63	9	—	2112	96,2	4,55
3398	1961/62	7	389	4324	150,1	3,47
	1962/63	8	342	3497	118,4	3,39
3400	1961/62	4	332	4001	131,8	3,29
	1962/63	5	588	4055	136,3	3,36
3404	1961/62	5	281	3540	127,0	3,59
	1962/63	6	281	2851	111,6	3,91

1	2	3	4	5	6	7
3406	1961/62	4	343	3242	124,5	3,84
	1963	5	—	3122	105,8	3,39
3408	1962/63	9	205	2105	78,5	3,73
	1963	10	242	3963	132,9	3,35
3410	1960/61	5	276	4636	164,5	3,55
3412	1962/63	8	290	3539	122,1	3,45
	1963	9	244	2129	72,9	3,42
3414	1961/62	6	261	3344	112,6	3,37
	1962/63	7	311	4089	142,8	3,49
3416	1962	6	245	3261	117,8	3,61
	1963	7	275	3014	92,4	3,07
3418	1961/62	4	317	3590	121,6	3,39
	1962/63	5	—	3758	120,3	3,20
3420	1961/62	8	377	3503	119,4	3,41
	1962/63	9	387	2833	98,4	3,47
3422	1961	7	297	4078	147,6	3,62
	1962	8	264	3498	118,1	3,38
	1963	9	290	3605	126,8	3,52
3424	1961/62	4	271	3344	118,7	3,55
	1962/63	5	280	3576	126,7	3,54
3426	1961	5	303	4305	163,1	3,79
	1962	6	311	3952	136,6	3,46
	1963	7	—	3986	142,8	3,58
3428	1960	3	288	3228	108,5	3,36
3430	1961/62	6	591	4285	152,8	3,57
3434	1961/62	9	348	3902	128,0	3,28
	1962/63	10	326	3471	128,6	3,70
3436	1960/61	8	263	3838	128,7	3,35
	1961/62	9	268	2448	84,1	3,44
	1962/63	10	—	3094	112,5	3,64
3438	1961/62	7	—	4192	144,4	3,44
3442	1962/63	6	306	5062	182,7	3,61
	1963	7	278	4730	160,9	3,40
3444	1961/62	8	272	4995	174,6	3,50
	1962/63	9	329	4600	161,4	3,51
3446	1960/61	6	271	3243	115,1	3,55
3448	1960/61	5	293	3251	118,7	3,65
	1961/62	6	356	3410	115,8	3,40
	1963	7	—	3237	109,5	3,38
3450	1960/61	5	275	4425	153,8	3,47
	1961/62	6	454	4105	161,2	3,93

1	2	3	4	5	6	7
3452	1960/62	4	892	5190	188,2	3,63
3454	1960/61	3	244	3273	116,7	3,57
	1961/62	4	280	1963	75,8	3,86
	1962/63	5	265	2931	112,0	3,82
3456	1960/61	5	265	2597	95,6	3,68
3458	1960/61	6	340	3970	139,7	3,52
	1961/62	7	302	1965	66,0	3,36
	1962/63	8	263	2264	80,0	3,53
3460	1960/62	4	595	4364	154,3	3,54
	1962/63	5	—	3540	135,8	3,84
3462	1960/61	6	313	4172	163,3	3,92
	1961/62	7	—	3852	145,6	3,78
3464	1960	6	315	3837	156,1	4,07
	1961/62	7	617	3023	138,3	4,17
3468	1959/60	2	460	3741	145,7	3,89
	1961/62	3	313	3682	143,0	3,88
	1962/63	4	481	3308	118,8	3,59
3470	1960/61	3	303	4487	168,2	3,75
	1961/62	4	397	3789	134,9	3,56
3474	1961/62	3	771	3571	135,0	3,78
3476	1960/61	7	266	2683	86,4	3,22
	1961/62	8	363	2893	93,6	3,24
3478	1960/61	4	355	2062	79,6	3,86
3480	1960/61	3	278	3920	144,1	3,68
	1961/62	4	326	3835	141,6	3,68
	1962/63	5	286	3546	129,7	3,65
3482	1960/61	5	280	3360	125,4	3,73
	1961/62	6	338	2844	102,9	3,62
3484	1960/61	5	321	4142	153,5	3,71
3486	1960/61	5	316	4212	150,8	3,58
	1961/62	6	335	4128	154,4	3,74
	1962/63	7	525	2987	107,8	3,64
3488	1960	3	288	3465	126,7	3,66
	1961	4	303	3610	121,9	3,37
	1962	5	279	3895	132,1	3,39
	1963	6	284	3433	114,7	3,34
3494	1959/60	2	382	4718	179,2	3,80
	1961	3	287	4582	163,6	3,57
	1961/62	4	261	4078	139,8	3,43
	1963	5	280	3861	140,0	3,63
3496	1960/61	3	276	2771	121,4	4,38

1	2	3	4	5	6	7
3498	1960	3	320	5674	207,4	3,66
	1961/62	4	368	5592	185,5	3,32
	1962/63	5	—	4875	169,1	3,47
3500	1960/61	7	387	4888	179,1	3,66
	1962	8	355	4670	190,9	4,09
	1963	9	—	3673	128,0	3,48
3502	1960/61	7	537	5562	201,2	3,62
3504	1960/61	7	520	3797	121,8	3,21
	1962/63	8	237	2776	88,1	3,17
3506	1960/61	6	281	3040	112,1	3,69
	1961/62	7	240	2519	95,0	3,77
	1962/63	8	211	1634	56,9	3,48
3508	1960/61	5	502	4732	165,4	3,50
	1962/63	6	256	3111	105,5	3,39
3512	1960/61	7	—	3963	127,9	3,23
	1961/62	8	—	2583	94,8	3,67
3514	1960/61	7	—	4002	124,9	3,12
3516	1960/61	7	367	4099	148,5	3,62
	1961/62	8	290	2887	100,7	3,49
	1962/63	9	—	2700	105,8	3,92
3522	1961/62	6	—	4040	132,4	3,28
3524	1960/61	5	326	4665	162,8	3,49
	1961/62	6	367	2483	93,0	3,75
3526	1960	5	330	4085	140,7	3,41
	1961	6	258	3344	124,3	3,72
3532	1960/61	4	267	2936	106,2	3,62
	1961/62	5	331	1980	62,6	3,16
	1963	6	236	2089	67,2	3,22
3534	1960/61	4	—	3228	102,9	3,19
	1961/62	5	—	2846	110,8	3,89
	1963	6	—	3085	107,0	3,47
3536	1961/62	5	308	3683	130,8	3,55
	1962/63	6	285	1928	74,4	3,86
3540	1960/61	4	302	4239	171,3	4,04
	1961/62	5	324	3240	131,0	4,04
	1962/63	6	534	2468	97,7	3,96
3542	1960/61	4	330	4000	152,0	3,80
	1961/62	5	281	3205	115,8	3,61
3546	1960/61	8	456	4132	141,8	3,43
	1962/63	9	—	3358	112,4	3,35

1	2	3	4	5	6	7
3548	1960/61	6	272	3348	134,8	4,03
	1961/62	7	315	2972	113,8	3,83
	1962/63	8	243	2334	89,9	3,85
3550	1961	4	258	2932	110,3	3,76
	1962	5	266	2295	77,8	3,38
3552	1960/61	3	259	3009	103,1	3,43
	1962/63	4	378	3108	100,4	3,23
3554	1960/61	7	377	3816	154,1	4,04
	1961/62	8	401	2802	103,4	3,69
	1962/63	9	—	3507	137,7	3,93
3556	1959/61	5	401	4696	192,9	4,11
	1961/62	6	321	3305	114,4	3,46
	1962/63	7	253	2080	69,1	3,32
3558	1960	7	—	3801	158,5	4,17
	1961	8	224	2805	98,9	3,53
	1962	9	269	2343	90,7	3,88
3560	1960	6	326	3728	152,6	4,09
	1961	7	272	2886	116,4	4,03
	1962	8	312	3164	124,7	3,94
3566	1960	8	292	4604	158,7	3,45
	1961	9	256	2991	98,6	3,30
	1962	10	260	2106	66,8	3,17
3570	1959/60	7	360	3097	116,2	3,75
	1960/61	8	309	2729	101,8	3,73
	1962	9	—	3149	118,6	3,77
3572	1960/61	10	682	4239	157,5	3,72
	1962/63	11	316	2924	114,0	3,89
3574	1961/62	3	244	2004	60,9	3,04
3578	1957/58	1	322	3424	130,5	3,81
	1960/61	4	218	2901	103,5	3,56
3580	1961/62	4	—	2655	84,1	3,17
3584	1960/61	4	392	3761	133,1	3,53
	1961/62	5	305	3845	127,0	3,30
	1962/63	6	444	2347	85,9	3,68
3586	1960/61	3	350	4124	159,4	3,86
	1961/62	4	235	2608	96,1	3,68
	1962/63	5	233	2622	80,2	3,06
3588	1960/61	4	300	3118	98,0	3,14
	1961/62	5	263	3289	112,4	3,42
	1962/63	6	242	2839	102,3	3,60
	1963/64	7	256	2704	95,2	3,52
3590	1960	3	335	3674	127,3	3,46
	1961	4	276	2930	107,9	3,68
	1962	5	218	2055	79,9	3,89

1	2	3	4	5	6	7
3592	1954/55	1	296	1788	55,5	3,10
	1955/56	2	314	2260	72,3	3,20
	1956/57	3	285	2146	75,0	3,49
	1957/58	4	290	3678	113,7	3,09
	1960/61	7	309	3678	116,1	3,16
	1961/62	8	271	2582	82,9	3,21
3594	1954/55	1	327	1578	56,0	3,55
	1955/56	2	292	2027	70,2	3,46
	1960	7	288	3851	116,3	3,02
	1961	8	284	3725	124,3	3,34
	1962	9	331	3232	110,9	3,43
	1963	10	—	2754	95,0	3,45
3596	1960/61	5	340	3151	125,5	3,98
	1961/62	6	592	2599	94,3	3,63
3598	1960/61	4	279	3341	119,2	3,57
	1961/62	5	225	2552	85,6	3,35
	1962/63	6	276	1847	71,1	3,85
3600	1960/61	6	282	2601	101,5	3,90
	1961/62	7	259	2424	97,9	4,04
	1962/63	8	561	2189	90,3	4,13
3602	1961	3	272	4330	170,5	3,73
	1963	5	297	3842	138,5	3,60
3604	1961	3	—	4268	157,3	3,68
	1962/63	4	274	4170	164,4	3,94
3606	1960/61	4	248	3465	131,4	3,79
	1961/62	5	373	3815	151,6	4,00
	1963	6	280	3042	110,6	3,63
3608	1961/62	3	—	4562	180,4	3,95
	1962/63	4	323	3962	157,1	3,96
3610	1960/61	3	288	3689	138,6	3,76
3612	1961/62	3	211	3200	118,2	3,69
3614	1961	3	335	5215	192,8	3,70
	1962	4	337	5577	205,2	3,68
	1963	5	—	4695	150,4	3,20
3616	1960/61	3	327	4472	152,1	3,40
	1961/62	4	303	4294	130,0	3,03
	1962/63	5	300	3794	128,1	3,37
3618	1960	3	378	4227	161,0	3,81
	1961/62	4	288	3584	122,5	3,41
	1962/63	5	253	4016	131,8	3,28
3620	1960/61	4	354	5146	182,5	3,55
	1962/63	5	—	5706	184,3	3,23
3622	1959	5	—	5627	209,8	3,73
	1960/61	6	—	5787	210,7	3,64

1	2	3	4	5	6	7
	1961/62	7	—	5514	205,6	3,73
	1962/63	8	375	3512	111,6	3,18
3624	1961	6	249	3466	118,3	3,42
	1962	7	237	2803	88,6	3,16
	1963	8	255	4084	159,2	3,90
3626	1960/61	2	—	3081	117,7	3,82
	1961/62	3	365	2691	118,5	4,40
3628	1961	3	—	3808	134,7	3,54
	1962/63	4	336	3375	119,7	3,55
3636	1960/61	4	339	3718	141,4	3,80
3640	1961/62	4	314	4346	158,2	3,64
3642	1960/61	4	316	3471	131,5	3,78
	1961/62	5	313	2614	105,9	4,05
3648	1960/61	4	300	4921	203,2	4,13
	1961/62	5	365	4372	165,4	3,78
	1962/63	6	447	3891	157,0	4,03
3650	1960/61	4	517	4767	193,8	4,07
	1962/63	5	425	5431	196,9	3,63
3652	1961/62	4	317	6205	230,4	3,71
	1962/63	5	301	5122	185,8	3,63
3654	1960/61	4	467	5058	187,2	3,70
	1961/62	5	440	5880	225,2	3,83
3656	1960/61	3	357	3918	136,8	3,49
	1961/62	4	313	3449	114,5	3,32
	1963	5	293	4134	158,3	3,83
3658	1961/62	5	602	3917	127,6	3,26
	1963	6	—	3646	118,7	3,26
3660	1960/61	5	325	3176	113,1	3,56
	1961/63	6	482	3278	122,4	3,73
3662	1960	8	293	4023	145,6	3,62
	1961/62	9	236	2981	105,3	3,53
3664	1959/60	7	415	4830	181,5	3,76
	1961/62	8	463	4865	170,4	3,50
	1962/63	9	—	3110	106,2	3,41
3666	1960/61	7	265	3717	131,0	3,52
3668	1960/61	4	487	4519	158,0	3,49
	1961/62	5	241	3014	104,9	3,48
3670	1960/61	6	297	3767	135,4	3,59
	1961/62	7	456	4228	141,5	3,34
	1962/63	8	318	2370	78,5	3,31
3672	1960/61	4	376	4426	154,9	3,50

1	2	3	4	5	6	7
3674	1960/61	8	456	3671	150,5	4,10
3676	1960/61	5	287	2830	104,2	3,68
	1961/62	6	—	2970	108,4	3,65
3678	1960/61	3	345	3687	139,2	3,77
	1961/62	4	446	2901	101,2	3,49
3680	1959/60	4	329	3432	118,7	3,46
	1960/62	5	—	4208	112,1	2,66
3682	1963/64	7	365	2836	99,8	3,52
3684	1960/61	6	475	4307	164,6	3,82
3686	1960/61	5	—	4154	154,2	3,71
3688	1960/61	5	346	4073	168,4	4,13
	1961/62	6	297	3507	127,5	3,63
	1962/63	7	279	3213	122,6	3,81
3690	1960	2	282	3381	111,4	3,29
	1961/62	3	323	3847	128,7	3,37
	1962/63	4	414	3017	101,9	3,37
3692	1960/61	8	407	4368	150,3	3,44
	1961/62	9	392	3835	137,4	3,58
3694	1961/62	3	445	4543	171,2	3,76
3696	1960/61	4	242	4292	152,9	3,56
	1961/62	5	356	3182	109,4	3,43
	1962/63	6	366	4014	134,6	3,35
3698	1961/62	3	365	3752	127,3	3,39
	1962/63	4	262	2874	106,4	3,70
3700	1960/61	4	300	3756	137,7	3,66
	1961/62	5	288	2916	110,0	3,77
3702	1960/61	2	335	3745	138,8	3,71
	1961/62	3	379	3096	127,2	4,11
	1962/63	4	331	5431	202,7	3,73
3704	1960/61	3	325	3533	133,2	4,12
	1961/62	4	282	3130	120,1	3,84
	1962/63	5	333	2990	111,0	3,71
3704	1960/61	3	560	4399	135,6	3,08
	1962	4	318	3831	124,8	3,26
	1963	5	—	4031	127,4	3,16
3708	1960	7	257	2794	106,1	3,80
	1960/61	8	279	2712	114,2	4,21
	1962/63	9	294	2511	90,2	3,62
	1963/64	10	184	1565	59,3	3,79
3710	1960	5	320	3770	136,2	3,61
	1961/62	6	318	3385	133,6	3,95
	1962/63	7	242	2675	98,8	3,69

1	2	3	4	5	6	7
3712	1960/61	3	354	4132	163,6	3,96
	1961/62	4	278	3243	131,8	4,06
	1962/63	5	323	2880	112,8	3,92
3714	1960/61	6	345	3401	124,9	3,67
	1961/62	7	268	2594	98,0	3,78
	1962/63	8	252	2216	93,9	4,24
3716	1959/60	8	290	4425	157,9	3,57
	1960/62	9	451	4402	163,9	3,72
	1962/63	10	265	2931	97,1	3,31
3718	1960/61	5	469	3457	127,9	3,70
	1961/63	6	493	3075	116,4	3,79
3720	1960/61	2	300	2680	101,8	3,80
	1961/62	3	286	2742	111,4	4,06
	1962/63	4	250	2418	83,6	3,46
3722	1960/61	3	356	4035	155,3	3,85
	1961/62	4	264	2790	99,2	3,56
	1962/63	5	224	2637	96,2	3,65
	1963/64	6	222	2100	69,8	3,32
3724	1960/61	4	314	4110	149,8	3,64
	1961/62	5	519	3744	138,0	3,69
	1963	6	300	3765	124,7	3,31
3726	1960/61	3	314	3395	111,4	3,28
	1961/62	4	491	3822	122,6	3,21
3734	1961/62	5	494	4840	180,6	3,73
	1962/63	6	331	4020	147,8	3,68
3736	1962	5	354	4388	181,6	4,14
	1963	6	—	4839	175,5	3,63
3738	1961	5	261	3966	148,7	3,75
	1962	6	303	3499	136,4	3,90
	1963	7	290	3905	139,3	3,57
3740	1961	2	326	4529	170,6	3,77
	1962	3	302	4646	170,6	3,67
	1962/63	4	362	5147	175,8	3,42
3742	1960/61	2	280	3460	131,2	3,79
	1961/62	3	323	4285	156,2	3,65
	1962/63	4	291	3551	135,9	3,83
3746	1960	4	247	4328	153,1	3,54
	1961	5	246	3368	118,3	3,51
	1962	6	292	3853	136,6	3,55
	1963	7	322	3625	124,5	3,44
3748	1960/61	8	389	4666	177,5	3,80
	1961/62	9	315	3759	130,0	3,46
	1962/63	10	366	4023	133,9	3,33

1	2	3	4	5	6	7
3750	1960/61	5	354	3931	145,4	3,70
	1961/62	6	485	3316	127,0	3,83
	1963	7	304	3795	122,9	3,24
3752	1960/61	3	318	4051	157,0	3,88
	1961/62	4	314	4032	143,1	3,55
	1962/63	5	290	4195	148,6	3,54
3754	1960/61	4	319	3072	129,5	4,22
	1961/62	5	375	3723	136,7	3,67
3756	1961/62	4	332	4345	152,6	3,51
	1962	5	263	4091	148,1	3,62
	1963	6	—	3180	111,0	3,49
3758	1960/61	5	344	3820	149,7	3,92
	1961/62	6	275	3650	138,4	3,79
	1962/63	7	382	2673	107,0	4,00
3760	1960/61	9	270	2481	84,6	3,41
	1961/62	10	301	2589	93,1	3,60
3762	1960/61	7	267	3627	138,3	3,81
3764	1960/61	8	410	3474	129,8	3,74
	1961/62	9	272	2869	103,3	3,60
3766	1961/62	6	363	3904	136,1	3,49
	1963	7	314	4658	159,1	3,42
3768	1960/61	4	337	4128	155,4	3,76
	1961/62	5	500	4397	156,2	3,55
3770	1960/61	3	333	4384	162,0	3,70
	1961/62	4	455	3548	133,9	3,77
	1962/63	5	327	4177	147,4	3,53
3772	1960/61	4	320	4656	161,7	3,47
	1961/62	5	364	4049	160,6	3,97
	1962/63	6	—	5250	178,2	3,39
3774	1960/61	5	381	5227	183,5	3,51
	1961/62	6	285	5045	170,1	3,37
	1962/63	7	336	4276	152,1	3,56
3778	1960/61	4	297	4256	164,9	3,87
	1961	5	274	3361	117,0	3,48
	1962/63	6	358	3009	118,7	3,95
3780	1960/61	4	330	3894	145,4	3,73
	1961/62	5	389	3971	143,9	3,62
	1963	6	269	3259	111,0	3,41
3782	1960/61	3	337	4794	174,3	3,64
	1962	4	224	3840	136,5	3,55
	1963	5	304	4819	169,8	3,52
3784	1960/61	5	329	5320	212,8	4,00
	1961/62	6	285	4769	162,3	3,40
	1962/63	7	421	4406	156,3	3,55

1	2	3	4	5	6	7
3786	1960/61	3	356	3938	152,7	3,88
	1961/62	4	268	2763	93,4	3,38
	1962/63	5	—	4142	144,3	3,48
3788	1960/61	2	283	3742	109,9	3,17
3790	1961	3	343	3623	127,8	3,53
	1962	4	275	3739	133,7	3,57
	1963	5	272	3681	135,2	3,67
3792	1960/61	4	312	4592	172,7	3,76
	1961/62	5	406	4300	154,2	3,59
	1962/63	6	—	4224	146,7	3,47
3794	1961/62	6	357	4750	160,2	3,37
	1962/63	7	253	3528	121,4	3,44
3796	1960/61	6	426	3327	116,9	3,51
3798	1960/61	6	340	4564	160,6	3,52
	1962	7	263	3814	127,5	3,34
	1963	8	—	3895	133,1	3,42
3800	1960/61	7	473	3998	146,8	3,67
	1962/63	8	339	4417	152,0	3,44
3804	1961/62	5	—	2940	98,1	3,34
3808	1961/62	5	278	3356	143,6	4,27
	1962/63	6	278	3347	128,2	3,83
3810	1960	4	—	2801	114,9	4,10
	1961/62	5	310	2424	94,8	3,91
	1962/63	6	212	2989	120,7	4,04
	1963/64	7	272	3208	122,9	3,79
3812	1961/62	4	317	3687	144,5	3,92
	1962/63	5	309	3433	147,9	4,30
3814	1960/61	6	289	3580	129,6	3,62
	1961/62	7	354	3085	112,2	3,63
	1962/63	8	326	2643	101,8	3,85
3816	1960	5	343	5397	213,2	3,95
	1961/62	6	—	3845	154,5	4,01
3818	1959/60	3	303	2156	105,3	4,88
	1960/61	4	366	3614	129,2	3,57
	1961/62	5	300	2438	91,9	3,77
	1962/63	6	645	2487	88,1	3,54
3820	1959/60	3	285	2400	88,9	3,70
3822	1959/60	6	293	3051	105,0	3,44
	1960/61	7	304	3105	109,5	3,52
	1961/62	8	446	2692	98,6	3,66
	1962/63	9	285	1951	73,1	3,75
3826	1959/60	7	210	2425	96,4	3,98

1	2	3	4	5	6	7
3830	1960/61	8	283	2542	92,9	3,65
3832	1961	8	267	3155	120,1	3,81
	1962	9	322	2727	94,2	3,45
3834	1960/61	7	250	2336	84,8	3,68
	1961/62	8	218	2106	64,0	3,04
3836	1959/60	5	256	2065	81,6	3,95
3838	1961	7	300	2574	105,4	4,09
3840	1960/61	7	203	1989	73,2	3,68
	1961/62	8	266	2807	108,2	3,85
	1962/63	9	339	1730	69,0	3,39
3842	1960/61	7	273	2652	98,2	3,70
	1961/62	8	213	2327	87,5	3,76
	1962/63	9	259	2299	85,5	3,72
3844	1960/61	7	272	3271	124,3	3,80
	1961/62	8	281	1919	68,8	3,56
	1962/63	9	231	2463	88,6	3,60
3848	1960/61	6	231	2264	85,7	3,78
	1961/62	7	—	1868	69,1	3,70
	1962/63	8	209	1645	60,1	3,66
3850	1960/61	5	294	2970	113,2	3,81
	1961/62	6	316	2979	113,8	3,82
3852	1960/61	5	289	2976	121,6	4,09
	1961/62	6	280	2441	74,2	3,04
3854	1960	4	300	4576	186,2	4,07
	1963	7	—	3639	136,5	3,75
3856	1960/61	2	355	4608	175,6	3,81
	1961/62	3	316	4684	183,3	3,96
	1962/63	4	469	4620	198,9	4,28
3858	1960/61	2	300	5243	210,6	4,02
	1961/62	3	265	4778	196,8	4,12
	1962/63	4	238	4007	170,6	4,25
3860	1961/62	9	497	4537	151,9	3,35
	1962/63	10	329	3297	123,4	3,74
3862	1960/61	4	—	5004	191,6	3,83
	1961/62	5	328	5273	201,5	3,82
	1962/63	6	363	3507	130,9	3,70
3864	1961/62	9	299	4069	141,1	3,47
	1962/63	10	333	3692	137,6	3,73
3866	1960/61	6	300	4637	163,7	3,53
	1961/62	7	319	2965	100,6	3,58
	1962/63	8	295	2954	106,0	3,59

1	2	3	4	5	6	7
3868	1960/61	3	360	5314	220,4	4,19
	1961/62	4	285	4073	159,5	3,92
	1962/63	5	317	3548	134,0	3,80
3870	1961/62	4	365	4762	172,5	3,62
	1962/63	5	295	4689	180,1	3,86
3872	1960/61	2	365	3905	152,4	3,90
	1961/62	3	248	3382	133,5	3,94
	1962/63	4	279	4586	173,8	3,79
3874	1961/62	3	545	4087	167,5	4,10
3876	1961/62	4	260	4269	161,8	3,79
	1962/63	5	294	3454	127,6	3,69
3878	1960/61	3	275	4044	140,9	3,48
	1961/62	4	300	3630	128,8	3,55
	1962/63	5	232	3237	107,0	3,33
	1963/64	6	—	3468	122,1	3,52
3880	1960/61	4	287	4219	151,8	3,60
	1961/62	5	383	4358	141,4	3,24
	1962/63	6	271	3322	113,5	3,11
3882	1960/61	3	293	4179	145,9	3,49
	1961/62	4	354	4080	145,7	3,57
	1962/63	5	255	3135	115,4	3,68
3884	1960/61	7	330	4862	183,1	3,77
	1961/62	8	305	4847	175,0	3,61
	1962/63	9	253	3660	124,8	3,41
3886	1961	3	321	3889	139,1	3,58
	1962	4	279	4113	159,8	3,89
	1963	5	288	3420	124,8	3,65
3888	1960/61	4	299	4178	170,1	4,07
	1961/62	5	352	3504	129,6	3,70
	1962/63	6	297	3030	131,1	4,33
3892	1960/61	4	372	4526	174,1	3,85
3894	1960/61	7	415	2421	77,0	3,18
	1961/62	8	376	2999	95,2	3,17
3896	1960/61	3	417	3399	113,8	3,35
	1961/63	4	608	2705	94,9	3,51
3898	1960/61	3	298	4297	160,5	3,74
	1961/62	4	326	3622	114,0	3,15
3900	1960/61	3	425	2822	101,1	3,58
	1962	4	252	1762	60,9	3,45
	1963	5	248	2424	81,6	3,37
3902	1961/62	3	258	3894	129,5	3,33
	1962/63	4	361	3534	121,9	3,44

1	2	3	4	5	6	7
3904	1960/61	7	290	3357	129,9	3,87
	1961/62	8	290	2352	90,8	3,63
	1962/63	9	293	2499	90,8	3,63
3908	1960/61	3	364	3306	119,1	3,60
	1961/62	4	322	4049	146,3	3,61
	1962/63	5	223	2244	84,9	3,78
3910	1960/61	3	309	3631	137,8	3,79
	1961/62	4	284	3324	126,3	3,80
	1962/63	5	283	3423	135,2	3,95
3912	1960	3	281	4627	164,7	3,56
	1961	4	340	4842	163,0	3,37
	1962	5	278	4020	139,7	3,48
3914	1960/61	3	294	3574	125,5	3,51
	1961/62	4	290	3537	128,6	3,64
	1962/63	5	311	3975	142,9	3,60
3916	1960/61	3	276	3236	119,4	3,69
	1961/62	4	313	3319	114,7	3,46
	1962/63	5	262	3139	116,8	3,72
3918	1959/60	3	310	4194	157,4	3,75
	1960/61	4	400	4034	144,8	3,59
	1962/63	5	268	3681	129,9	3,53
3922	1959/61	2	573	4230	141,9	3,36
	1961/62	3	272	4136	149,1	3,60
	1962/63	4	356	3649	129,4	3,55
3924	1960/61	2	268	4062	149,0	3,66
	1961/62	3	291	4152	152,6	3,68
	1962/63	4	584	3961	148,2	3,74

VEISTE FOTOSID
ФОТОСНИМКИ ЖИВОТНЫХ



Vändra Katsejaama pull ESTIN ƏCHF 1340.
Isa Edison ƏCHF 801, ema Nääps ƏCHF 4109.
Ema toodang 5121 kg piima, 251,6 kg piimarasva, piima rasvasisaldus 4,91% (III lakt.).
Isaema III, IV ja V laktatsiooni keskmine toodang 5834 kg piima, 258,6 kg piimarasva, piima rasvasisaldus 4,43%. Välimik 88 punkti.



Rakvere Kunstliku Seemenduse Jaama pull IRTUS ƏCHF 1344.
Isa Iris ƏCHF 1033, ema Saatus ƏCHF 4561.
Ema I, II, III, IV ja V laktatsiooni keskmine toodang 4718 kg piima, 206,8 kg piimarasva, piima rasvasisaldus 4,38%.
Isaema toodang 6031 kg piima, 281,6 kg piimarasva, piima rasvasisaldus 4,67% (4 a. 9 k. 350 p. lakt.). Välimik 85 punkti.



Eesti Loomakasvatuse Instituudi Vändra Katsejaama lehm LUUNI ƏCHF 8269.
Isa Edison ƏCHF, ema Lustik ƏCHF 6101.
Toodang 3484 kg piima, 139,7 kg piimarasva, piima rasvasisaldus 4,01% ja valgusisaldus 3,28% (I lakt.). Välimik 80 punkti.



Eesti Loomakasvatuse Instituudi Vändra Katsejaama lehm AKE ƏCHF 8295.
Isa Lunia Durk FRS 43252, ema Akke 29 FRS 329983.
Toodang 3415 kg piima, 146,2 kg piimarasva, piima rasvasisaldus 4,28% ja valgusisaldus 3,14%. Välimik 87 punkti.

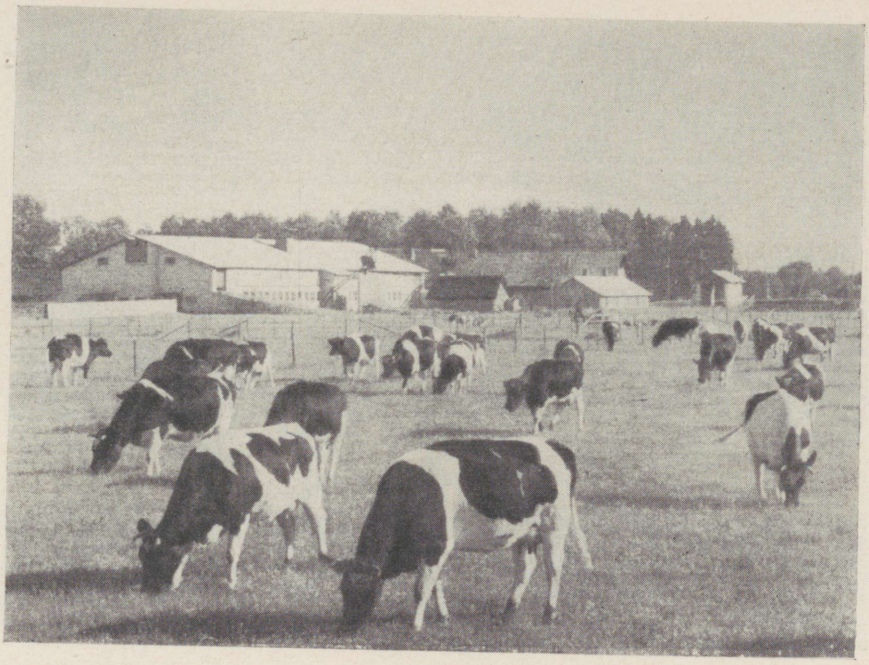

Vändra Katsejaama lüpsikari.



Tori näidissovhoosi lehmaperekond Pärnu rajooni tõukarja näitusel.



Tori Kunstliku Seemenduse Jaama pull VOOTER ЭCHF 1160 poegadega Pärnu rajooni tõukarjanäitusel.



Vändra Katsejaama lehmaperekond Pärnu rajooni tõukarjanäitusel.



Lehmaperekonna hindamine Rapla rajooni tõukarjanäitusel.



Tõuveiste oksjon Pärnu rajooni Tori näidissovhoosis.

Государственная племенная книга крупного рогатого скота Эстонской черно-пестрой породы
Том VII

На эстонском и русском языках

Бюро научно-технической информации
Министерства сельского хозяйства Эстонской ССР
Таллин, ул. Лай, 39

Toimetaja V. Kutti

Tehniline toimetaja R. Krebstein

Korrektor R. Eliste

Ladumisele antud 3. IV 1965. Trükkimisele antud 7. VII 1965. Paber 70×108 1/16. Trükipoognaid 24,75. Formaadile 60×90 kohaldatud trükipoognaid 42,0. Arvestuspoognaid 30,0. Trükiarv 800. Tellimise nr. 2994. Hans Heidemanni nim. trükikoda, Tartu, Ülikooli 17/19. I

Tasuta

B-1603

TÜ RAAMATUKOGU
1 0300 00422326 1