

Baltica

1732
Путеводитель *

и справочная книжка по

г. Юрьеву и Юрьевскому

* * * * Университету

Второе издание



Типо-литография Эд. Бергмана,
Юрьевъ, Ивановская улица № 15

Юрьевъ

Рыцарская ул. 17.



ES CA

A 739

Р. Э.

ДОЛИНСКІЙ

не безызвѣстный издатель учебниковъ самоучителей кройки для разнаго рода платья, а также бывшій закройщикъ и управляющій у фирмы Капланъ и Прессъ, увѣдомляетъ почтенн. публику, что въ собственной мастерской и магазинѣ готоваго мужскаго и женскаго платья имѣется большой выборъ матеріи новѣйшихъ сортовъ, русскихъ и заграничныхъ фабрикъ. Пріемъ заказовъ на форменнаго, мужскаго и дамскаго платья по умѣреннымъ цѣнамъ безъ запроса.

Адресъ:

Юрьевъ, Рыцарская ул. № 17

рядомъ съ почтой.

Страховое
общество

„Россія“

учрежденное въ 1881 г.

въ С.-Петербургѣ, Морская 37.

Основной и запасные капиталы свыше 64,000,000 рублей.
Общество заключаетъ

Страхованія жизни,

т. е. капиталовъ и доходовъ для обезпеченія семьи или собственной старости, приданого для дѣвушекъ, стипендій для мальчиковъ и т. п., на особо выгодныхъ условіяхъ и съ участіемъ страхователей въ прибыляхъ общества.

Страхованія отъ несчастныхъ случаевъ

какъ отдѣльныхъ лицъ, такъ и коллективныя страхованія служащихъ и рабочихъ на фабрикахъ и иныхъ заведеніяхъ, страхованія пассажировъ пожизненныя, годичныя или на меньшіе сроки.

Страхованія отъ огня

движимыхъ и недвижимыхъ имуществъ всякаго рода (строений, машинъ, товаровъ, мебели и пр.).

Страхованіе транспортовъ

рѣчныхъ, сухопутныхъ и морскихъ; страхованіе корпусовъ судовъ.

Страхованія стеколъ отъ излома и разбитія.

Страхованія отъ кражъ

со взломомъ квартирнаго имущества, товаровъ, банковскихъ конторъ, ломбардовъ и т. д.

Заявленія о страхованіи принимаются и всякаго рода свѣдѣнія и печатные бланки заявленія выдаются въ Правленіи въ С.-Петербургѣ, Морская, собств. д. № 37, и агентами Общества во всѣхъ городахъ Имперіи.

Страхованіе пассажировъ отъ несчастныхъ случаевъ во время путешествія по желѣзнымъ дорогамъ и на пароходахъ заключаются также на станціяхъ желѣзныхъ дорогъ и на пароходныхъ пристаняхъ.

Агентъ въ г. Юрьевѣ, Лифл. г. Б. К. Педдеръ,
Юрьевское отдѣл. Псковскаго Коммерческ. Банка



Городъ ЮРЬЕВЪ, Лифл. губ.

ЗУБОВРАЧЕБНАЯ ШКОЛА

Д-ра Д. Ш. Левиновича

Приемъ прошеній съ 1-го іюля. Для поступленія требуется свидѣтельство объ оконч. 6 классовъ общеобраз. средн. учебн. зав.

Солодомельничная ул. № 40.

А. М. ФУКСЪ

Юрьевъ, Лифл. губ.

Торговля строительными матеріалами и паровой лѣсопильный и стругательный заводъ

Постоянный складъ сухихъ столярныхъ и строганныхъ досокъ, раз. карнизы и всякаго рода строительныхъ матеріаловъ. — Заказы исполняются скоро и аккуратно.

Эд - Бергманъ

ЮРЬЕВЪ

Ивановская ул. 15.

Типографія

Литографія



Переплетная

Стереотипія

ИЗЯЩНАЯ работа!

Умѣренныя ЦѢНЫ!

Россія
К. К. Глюкъ

бывш.

университетскій книжный магазинъ
Э. Ю. Карова.

Юрьевъ.

Складъ
☒ фабрики ☒
минеральныхъ
водъ
А. П. ВЕРЛАНДЕРЪ
поставщикъ
двора
Его Величества
Госуд. Имп.



Бр. К. и В. Штамъ

Юрьевъ, Рыцарская 10.

☒ Аптекарскіе товары ☒
оптомъ и въ розницу.

Главный
☒ складъ ☒
фотографическихъ
аппаратовъ
и фотографич.
принадлеж-
ностей самыхъ
извѣстныхъ
заграничныхъ
фабрикъ.

Резиновые товары, хирургич. инструменты, перевязочныя матеріи, принадлежн. для ухода за больными, стеклянные, фаянсовые и металлическіе приборы для химич. и фармацевтическихъ цѣлей, электрическія принадлежности и пр.
☒ ☒ ☒ ☒ Складъ русскихъ и иностранныхъ парфюмерій. ☒ ☒ ☒ ☒

Мебельный и гробовой магазинъ
КАРЛА РАММАТЪ

Юрьевъ, Рижская 1, въ собств. домѣ,

предлагаетъ изящно изготовленную мебель для залъ, гостинныхъ, кабинетовъ, спаленъ, какъ и обстановки для барскихъ комнатъ и будуаровъ. ☒ Заказы исп. аккуратно и скоро, по дешевымъ цѣнамъ.
Большой складъ металлическихъ гробовъ и металлическихъ вѣнковъ.



Гостинница I разряда КАРЛЪ МОССЪ

ЮРЬЕВЪ, НОВОРЫНОЧНАЯ УЛ. № 1/29.

Телефонъ № 160.

Центральное расположеніе на тихомъ мѣстѣ. Давно извѣстная и повсюду хваленная мѣстность для прїѣзжихъ, особенно для студентовъ, купцовъ и т. д.

Чистыя и удобныя комнаты
отъ 50 коп. до 2 рублей въ сутки,
отъ 10 руб. до 40 руб. въ мѣсяцъ.

Для *commis voyageur's* уступка.

Телефонъ и газеты для бесплатнаго пользованія.

Съ гостинницею соединено „Торгово-промышленное Собраніе“ съ буфетомъ I разряда.

НАПИТКИ первоклассныхъ заводовъ.
3 хорошихъ БИЛИАРДА.

Завтраки, обѣды и ужины фран-
цузской и русской кухни. ☞ ☞

Съ почтеніемъ **Я. ОЛЬТЬ**
содержатель.

Винная,
колоніальная, делика-
тесная и фруктовая
торговля

В - Даугуль

Юрьевъ

Большой рынокъ № 10

Телефонъ № 123.

—
Жженное кофе

всегда свѣжее, по разнымъ цѣнамъ.

—
Чай

разныхъ фабрикъ.



Юрьевский Банкъ



Псковскій Коммерческій Банкъ.

Складочный капиталъ: руб. 1.250.000.

Запасный капиталъ: руб. 325.071.74.

Правленіе: въ Псковѣ.

Отдѣленія:

- въ Юрьевѣ, Лифл. губ.
- „ Перновѣ
- „ Виндавѣ
- „ Гольдингенѣ
- „ Нарвѣ
- „ Островѣ, Псковск. губ.
- „ Порховѣ.



**THE AMERICAN
ELECTRIC PALACE**

ЮРЬЕВЪ

на ПОЛИЦЕЙСКОЙ площади.



Синематографическій театръ.



Представленія:

по буднямъ отъ 4—12 час. веч., по воскресеньямъ и праздникамъ отъ 1—12 час. веч.

По средамъ и субботамъ

☑ новыя программы. ☑

фильмы первыхъ фабрикъ.

Всегда новости.

Билеты отъ 10 к. до 85 коп. въ кассѣ.

Студенческіе билеты на свободныя мѣста.

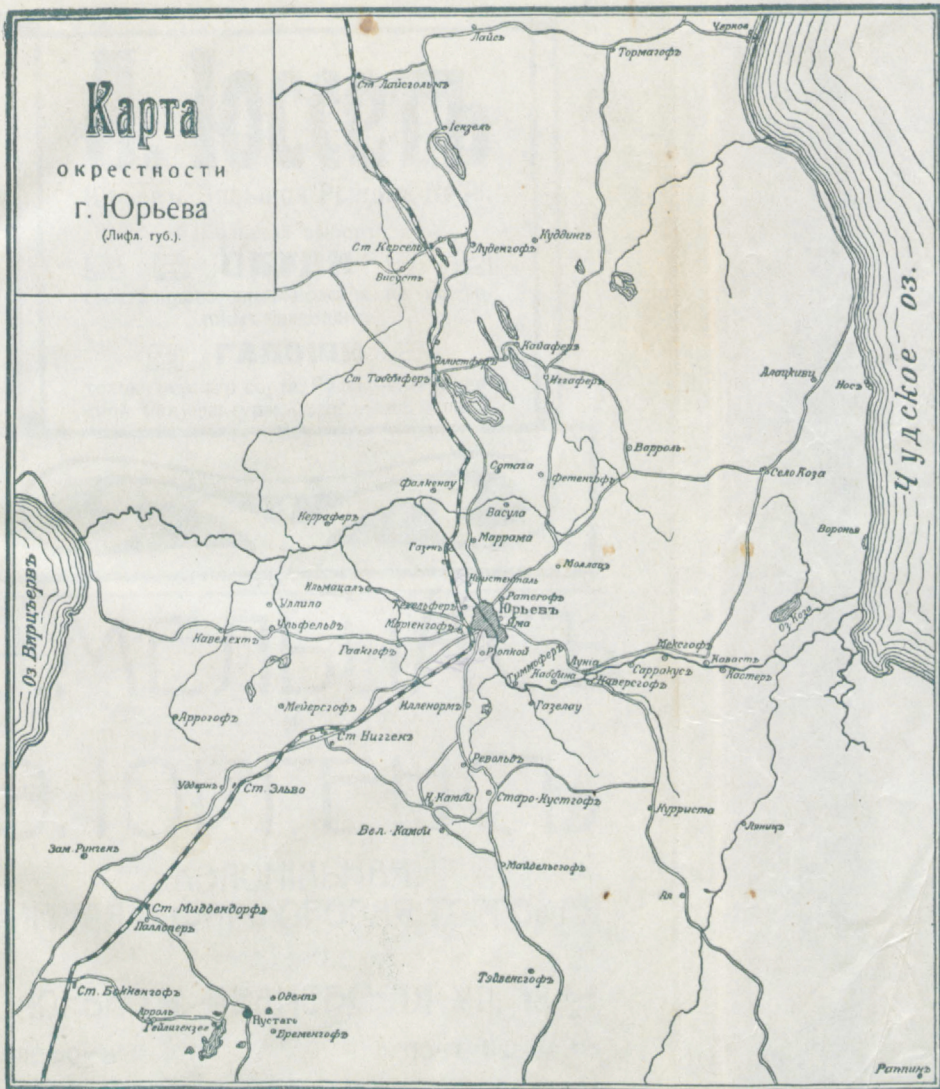

Эд. Бергманъ, Юрьевъ.

А. Юссеть

Юрьевъ, Большой Рынокъ № 16.

Большой выборъ

  **ОБУВИ**  
собственного производства по новѣй-
шимъ фасонамъ.

 **ГАЛОШИ** 
только перваго сорта, Русско-Американ-
ской мануфактуры, всегда на складѣ.



Э. МЕЛЬЦАСЪ

И

Э. ЮРГЕНСЪ

КОЛОНИАЛЬНАЯ,
ВИННАЯ И ФАРФОРОВАЯ ТОРГОВЛЯ

|||

ЮРЬЕВЪ, ИВАНОВСКАЯ УЛ. 18

ТЕЛЕФОНЪ № 166

ПОЧТ. ЯЩ. № 116

АДРЕСЪ ДЛЯ ТЕЛЕГРАММЪ :

- - - МЕЛЬЦАСЪ - ЮРГЕНСЪ, ЮРЬЕВЪ. - - -

Частная
мужская гимназія
съ правами

Гугона Трефнера

съ приготовительн. классомъ и пансіономъ.

Плата за учение съ пансіономъ 125 рублей въ полугодіе. Братьямъ плата уменьшается.

Юрьевъ, Лифл. губ., Конная ул. № 2.
Гугонъ Трефнеръ.

1-ое Юрьевское стекляннотехническое заведеніе

для изготовленія и починки химическо-физикальныхъ стеклянныхъ аппаратовъ.

Спеціальность :

межевые инструменты, арзо-, алькоголо-и сахарометры. Апараты для изслѣдованія молока и вина и техническіе термометры отъ -50 до $+550^{\circ}$ цельзіи. Доставка пирометровъ отъ $0-1000^{\circ}$ цельзіи и свѣше.

Складъ посуды для кипѣнія жидкостей, кольбъ и ретортъ.

Германъ КЮНЪ.

Магазинъ: уголь Звѣздной и Садовой улицы.

91
Путеводитель *

и Справочная книжка по

г. Юрьеву и Юрьевскому

* * * * Университету

Второе издание



Типо-литографія Эд. Бергмана,
Юрьевъ, Ивановская улица № 15

ВМѢСТО ПРЕДИСЛОВІЯ.

Первыя изданія настоящаго путеводителя являются въ нашихъ глазахъ лишь подготовительнымъ матеріалломъ къ выпуску въ свѣтъ въ недалекомъ будущемъ такой справочной книжки, которая, преслѣдуя исключительно практическія цѣли, въ сжатой, но вполне законченной формѣ давала бы пользующимся ею самыя цѣнныя, самыя полезныя, самыя существенныя свѣдѣнія о нашемъ городѣ и въ то же время была бы общедоступной по цѣнѣ и не утомляла бы излишними подробностями своего содержанія. Поэтому мы заранѣе выражаемъ глубокую благодарность всѣмъ тѣмъ, кто только, ознакомившись съ предлагаемымъ первымъ русскимъ путеводителемъ по Юрьеву, не поставитъ себѣ въ трудъ сообщать намъ, по мѣрѣ возможности, о замѣченныхъ въ немъ пробѣлахъ, неточностяхъ, а также о желательныхъ дополненіяхъ и измѣненіяхъ въ слѣдующихъ изданіяхъ.

Издатель.

Телефонъ 86.

Электрическій театръ

„Иллюзіонъ“

С. Джигита

у каменнаго моста, на сѣнн. рынкѣ.

1. Всѣ сенсаціонныя новинки, — немедленно по выпуску ихъ.
2. Всѣ лучшія картины „Film d'Art“, Бр. Пате, „Золотая серія“, фирмы Амброзіо и друг. художественныя картины.
3. Въ каждой программѣ обязательно видовыя и научныя, на что обращено особое вниманіе.
4. Весь репертуаръ нашъ составляется изъ картинъ еще не показанныхъ въ Юрьевѣ.
5. Никогда картины нами не повторяются.
6. Внимательное и умѣлое составленіе программъ.

Все это, при нашей долготѣней практикѣ и добросовѣстномъ отношеніи къ дѣлу, даетъ намъ право заявить что нашъ театръ былъ, остается и будетъ

внѣ конкуренціи,

и вполне заслуженно можетъ быть названъ

первокласснымъ.

Ежедневныя представленія. Начало въ 4 ч., воскресенье въ 12 ч. дня.

Цѣны мѣст. отъ 15 к. до 50 к., дѣти 10 к.

Телефонъ 86.

На сѣнн. рынкѣ, у каменнаго моста.

Театръ
„Иллюзіонъ“
С. Джигита

На сѣнн. рынкѣ, у каменнаго моста.

Телефонъ 86.



1. Изъ исторіи г. Юрьева (Дерпта).

„Здѣсь покоятся кости многихъ народовъ На гробахъ ихъ воздвигнулъ Александръ новое обиталище музъ“ . . .

Изъ надписи на памятникѣ.

§ 1. Не весель край, гдѣ пріютилась дерптская Alma Mater.

„Черезъ ливонскія я проѣзжалъ поля;
Вокругъ меня все было такъ уныло:
Безцвѣтный грунтъ небесъ, песчаная земля, —
Все на душу раздумье наводило,“ —

вотъ какъ описываетъ этотъ край „поэтъ-мыслитель.“

Еще болѣе печальны прошлыя судьбы края, служившаго какъ бы яблокомъ раздора между сосѣдними державами. Цѣлыя столѣтія здѣсь непрерывно тянулись войны; кровь лилась рѣкою; страна постоянно переходила изъ однѣхъ рукъ въ другія, — отъ русскихихъ къ нѣмцамъ, отъ нѣмцевъ къ полякамъ, отъ нихъ — къ шведамъ Все это пришлось переживать и Дерпту-Юрьеву, одному изъ древнѣйшихъ городовъ въ краѣ.

§ 2. **Время основанія.** Городъ Юрьевъ (Дерптъ) Ливонскій *) основанъ по обычному мнѣнію, въ 1030 году, великимъ княземъ русскимъ Ярославомъ-Юріемъ Мудрымъ, и названъ Юрьевомъ по имени этого князя. „Семь же лѣтъ, — читается въ Лаврентіевской лѣтописи подъ 1030 годомъ, — иде Ярославъ на Чюдь, и побѣди я, и постави градъ Юрьевъ.“

§ 3. **Имя города.** Русскіе съ глубокой древности называли нашъ городъ Юрьевъ, — названіе, происшедшее отъ христіанскаго имени Юрій = Георгій. Съ теченіемъ времени это имя было вытѣснено эстонско-нѣмецкимъ названіемъ Дерптъ (Dorpat). Но въ 1893 г.

*) Ливонскій — въ отличіе отъ гор. Юрьева Польскаго, Владимірской губерніи.

Дерптъ былъ опять переименованъ въ Юрьевъ, и это послѣднее названіе признано официальнымъ.

Дерптъ = нѣм. Dorpat, эстонск. Tartu. Названіе, безъ сомнѣнія, эстонскаго происхожденія; значеніе слова неясно; нѣкоторые связываютъ его съ именемъ языческаго бога эстовъ — Тара.

§ 4. Имя р. Эмбахъ. Яснѣе для насъ имя рѣки, на берегахъ которой раскинулись „Ливонскія Аѳины“. Это рѣка Эмбахъ, вытекающая изъ озера Вирцъ-ервъ и впадающая въ озеро Чудское (Пейпусъ тожь). И древне-русское лѣтописное О (а) мовжа, и нѣмецкое Embach, откуда современное русское Эмбахъ, — все это передѣлки эстонскаго имени рѣки Emajõgi т. е. „мать-рѣка“.

§ 5. Древнѣйшія судьбы края. Нѣкогда въ предѣлахъ нынѣшнихъ балтійскихъ губерній жили лишь два народа финскаго племени — ливы и эсты и народъ литовскаго племени — латыши. Отъ имени народа Ливовъ ведутъ свое начало названія: Ливонія (подъ какимъ именемъ въ средніе вѣка была известна территория трехъ нынѣшнихъ губерній: Лифляндской, Эстляндской и Курляндской) {и современное названіе Лифляндской губерніи (нѣм. Livland „страна ливовъ“).

Очень рано въ этотъ финскій край проникаютъ русскіе, въ частности полоцкіе, князья, берутъ дань съ жителей, строятъ свои города. Но и начало, и предѣлы русскаго вліянія остаются для историковъ, вслѣдствіе отсутствія источниковъ, очень темными. Лишь съ переходомъ въ XIII столѣтіе, съ появленія въ краѣ нѣмецкихъ миссіонеровъ, исторія края становится для изслѣдователей яснѣе.

§ 6. Орденъ меченосцевъ. Съ XII вѣка въ балтійскомъ краѣ появляются нѣмцы. Сначала это были мирные купцы изъ Вестфалии и Любека, которые вели съ мѣстными жителями мѣновую торговлю. Въ концѣ XII вѣка являются нѣмецкіе миссіонеры и первый епископъ Ливоніи Мейнгардъ (1186—1196). Они испросили позволенія проповѣдывать христіанство у русскаго князя

въ Полоцкѣ Владимира; послѣдній позволилъ и покровительствовалъ проповѣдникамъ. Въ 1198 году въ Ливоніи появляются первые крестоносцы. Вскорѣ учрежденъ былъ и особый военно-монашескій орденъ меченосцевъ. Орденъ этотъ получилъ статутъ ордена тамплиеровъ; названіе меченосцевъ онъ получилъ отъ краснаго меча, который нашивался, вмѣстѣ съ краснымъ крестомъ, на бѣломъ плащѣ членовъ ордена. Кромѣ трехъ обычныхъ монашескихъ обѣтовъ — послушанія, безбрачія и бѣдности — меченосцы давали обѣтъ постоянной борьбы съ язычниками и назывались *Fratres Christi militiae*, т. е. братьями воинства Христова. Они дѣлились на три класса: рыцари, священники и оруженосцы. Во главѣ ордена стоялъ магистръ, избираемый членами изъ числа рыцарей.

Нѣмецкіе епископы Ливонскіе сдѣлались съ 1207 года владѣтельными князьями, вассалами германскаго двора, и стали преслѣдовать, вмѣстѣ съ орденомъ меченосцевъ, цѣли завоеванія. Однимъ изъ первыхъ былъ завоеванъ городъ, мужественно обороняемый русскими и чудью. Въ 1223 году онъ былъ взятъ, и здѣсь возникло самостоятельное епископство. Первымъ епископомъ былъ Германъ фонъ-Аппельдернъ, братъ знаменитаго Альбрехта (Альберта), основателя гор. Риги.

Для города наступила эпоха блестящаго развитія, когда онъ достигъ высшей степени своего могущества и богатства. Онъ входилъ въ Ганзейскій торговый союзъ городовъ и служилъ складочнымъ мѣстомъ товаровъ, ввозимыхъ и вывозимыхъ изъ Россіи по Чудскому озеру. Здѣсь находилась верфь для постройки судовъ; здѣсь же были и главныя школы. Жителей тогда было въ городѣ до 50 тысячъ.

Въ 20-хъ годахъ XVI в. въ городѣ большой успѣхъ получила реформація.

§ 7. XVII вѣкъ. Во второй половинѣ XVI вѣка организація ордена меченосцевъ падаетъ. Вмѣстѣ съ тѣмъ Ливонія становится театромъ ожесточенной борьбы сосѣднихъ государствъ. Іоаннъ Грозный, предвосхищая гениальные планы Великаго преобразователя Россіи,

употреблялъ всё усилія, чтобы укрѣпиться въ Ливоніи, на морѣ. Усилія его, однако, не увѣнчались успѣхомъ. Польша и Швеція слишкомъ боялись усиленія Россіи, и не дали осуществиться планамъ Грознаго. Между тѣмъ непрекращающіяся войны повели къ быстрому упадку края, и нашего города въ частности. Въ 1558 году, послѣ шестинедѣльной осады, городъ капитулировалъ передъ войсками Грознаго. Дерптскій епископъ, Германъ Вейландъ былъ отосланъ въ Москву, гдѣ и умеръ въ бѣдности. Съ нимъ кончилось свое существованіе дерптское независимое епископство. — Черезъ нѣсколько лѣтъ, возмущенный измѣной перновскихъ жителей, Грозный выселилъ массу дерптскихъ нѣмцевъ во внутреннія области Руси. Городъ обезлюдѣлъ. Между тѣмъ Ганзейскій союзъ распался; съ нимъ окончилось и торговое значеніе города, бывшаго складочнымъ мѣстомъ.

Дальше слѣдуютъ смуты за смутами. Городъ переходитъ отъ Россіи къ Польшѣ (1582 г.), отъ Польши къ Шведамъ (1600 г., 1607 г., 1625 г.). Оставшихся жителей истребляетъ моровая язва (1624 г.). Усилія Густава Адольфа, основавшаго (въ 1630 г.) университетъ, не возродили города, который въ 1656 году вновь подпалъ подъ Русскую державу, а черезъ пять лѣтъ снова перешелъ обратно къ Швеціи.

§ 8. XVIII вѣкъ. Въ 1704 году городъ былъ взятъ Петромъ Великимъ и съ тѣхъ поръ оставался все время въ рускомъ подданствѣ. Четыре года спустя жители города, вслѣдствіе обвиненія въ измѣнѣ, были сосланы въ Вологду. Городъ опустѣлъ; втеченіи шести лѣтъ въ немъ обитали одни „гады и хищные звѣри“. Въ 1714 году жители возвращены, и городъ началъ понемногу оправляться. Новыя бѣдствія обрушились на злополучный городъ: въ періодъ времени 1760 по 1776 годъ онъ нѣсколько разъ выгораетъ. Лишь помощь Императрицы Екатерины Великой спасла его отъ окончательнаго разоренія.

Итакъ, XVIII вѣкъ былъ для города немногимъ счастливѣе XVII. И только съ конца XVIII вѣка городъ

зажилъ спокойною жизнью и началъ вновь расти и развиваться. — Въ 1783 году онъ былъ назначенъ городомъ Рижскаго намѣстничества.

§ 9. Сохранившіеся памятники древности. Развалины собора св. Діонисія (Domguine) — древнѣйшій памятникъ и главная достопримѣчательность гор. Юрьева. Развалины находятся въ прекрасномъ университетскомъ паркѣ, на т. наз. Домской горѣ (Domberg, что по буквальному переводу означаетъ „соборная гора“; нѣкогда была чѣмъ-то въ родѣ городского кремля).



Развалины собора Св. Діонисія (Domguine).

Католическій соборъ св. Діонисія на Домской горѣ былъ построенъ дерптскимъ епископомъ Германомъ I въ 1223—1230 г. Во время послѣдующихъ частыхъ войнъ онъ неоднократно подвергался непріятельскимъ нападеніямъ, а съ 1598 г. сильно пострадалъ отъ пожара, и представляетъ съ того времени величественныя руины средневѣкового готическаго стиля. При основаніи университета алтарная часть развалинъ была отремонтирована для помѣщенія университетской библіотеки (§ 52).

Лютеранская **Ивановская церковь** (Johanniskirche), отъ которой получила свое наименованіе Ивановская улица — замѣчательный памятникъ также средневѣковой постройки. Основаніе церкви относится къ XIII столѣтію, но съ тѣхъ поръ она подвергалась много разъ разрушеніямъ и перестройкамъ. Интересны архитектурныя украшенія. Самая церковь о трехъ корабляхъ, изъ которыхъ средній выше другихъ. Порталь романскаго стиля.

§ 10. **Памятники.** Ихъ три; особенно замѣчательнъ скромный кирпичный памятникъ около Домской Горы и Обводной улицы (подъ горой, на пути отъ женской клиники къ Главной). Онъ поставленъ въ 1806 г. При постройкѣ университетскихъ зданій въ началѣ XIX вѣка въ землѣ найдено было много человѣческихъ костей. Послѣднія были похоронены въ одной могилѣ, а надъ этой могилой и поставленъ скромный памятникъ, по четыремъ сторонамъ котораго имѣется на латинскомъ, нѣмецкомъ, русскомъ и эстонскомъ языкахъ надпись. Вотъ она по-русски: „Здѣсь покоятся кости различныхъ народовъ отъ XIII до XVIII столѣтія. Дерптъ предалъ ихъ землѣ у св. Маріи. На гробахъ ихъ воздвигнулъ Александръ новое обиталище музъ. Имъ посвящено сіе мѣсто покоя и тишины. Іюнь MDCCCVI“. — Вокругъ памятника разбитъ изящный садикъ.

Памятникъ фельдмаршалу отечественной войны Барклаю-де-Толли открытъ въ 1846 году. Онъ возвышается въ садикѣ на площади, получившей также имя „Барклаевской“ (Barklay-Platz), — между Ивановской ул. и Гостиннымъ дворомъ.

Въ ноябрѣ 1886 г., въ годовщину смерти знаменитаго естествоиспытателя, былъ открытъ памятникъ Карлу Эрнсту фонъ-Бэру. Послѣдній былъ ученикомъ дерптскаго университета, въ 1819 г. избранъ былъ „профессоромъ медицины“ въ этотъ университетъ, но вскорѣ отказался отъ профессуры; наконецъ умеръ здѣсь же, 16 ноября 1876 г. Научныя заслуги Бэра, реформатора въ биологій, создателя науки Эмбриологій, всемъ извѣстны. Точасъ же послѣ смерти зна-

менитаго ученаго совѣтъ дерптскаго университета постановилъ воздвигнуть Бэру памятникъ. Открыта была подписка, на которую откликнулись не только все государства Европы, но и Америка. Послѣ конкурса, памятникъ былъ заказанъ академику А. М. Опекушину. Онъ помѣщается на Домской горѣ, на концѣ главной аллеи.

Почти рядомъ съ памятникомъ Бэра находится каменное подножіе, безъ верха и безъ всякой надписи. На немъ предполагалась надпись: „Садъ Моргенштерна“ (Эта часть Домской горы принадлежала проф. Моргенштерну и была подарена послѣднимъ Университету). Нѣсколько поодаль, у искусственнаго грота, среди красивыхъ фонтановъ, до 1885 г. на подножii красовалась бронзовая статуя — изображавшая три головы Рейна. Вскорѣ же послѣ постановки этой статуи, пожертвованной университету баронессой Рейхенбахъ-Меллинъ ур. фонъ Гротъ, мѣстное Эстонское населеніе увидѣло въ статуѣ „нѣмецкаго бога“ и пыталось даже взорвать стую. По распоряженіи ректора университета она была убрана и въ настоящее время находится гдѣ-то въ сараѣ университета. Правопріемники г-жи Рейхенбахъ-Меллинъ требовали черезъ судъ возвратитъ стую. Процессъ длился много лѣтъ и только недавно рѣшенъ Прав. Сенатомъ въ пользу университета.

§ 11. Гербъ города: „красный замокъ съ двумя башнями; подъ стѣною отвертія ворота, съ серебряною опускною рѣшеткою; надъ стѣною лежатъ серебряный ключъ и мечъ съ золотымъ эфесомъ въ Андреевскомъ крестѣ, а надъ ними возвышается красносеребряная корона. Впрочемъ, городъ имѣетъ и малый гербъ, который представляетъ ключъ и мечъ въ Андреевскомъ крестѣ съ возвышающеюся надъ ними короною“.

II. Историческій очеркъ Юрьевскаго (Дерптскаго) Университета.

§ 12. Въ разгаръ тридцатилѣтней войны, въ лагерѣ подъ Нюренбергомъ, 30 июня 1632 года, знаменитый шведскій государь Густавъ Адольфъ подписалъ декретъ о пре-

образованіи существовавшей въ Дерптѣ королевской гимназіи въ университетъ. 15-го октября того же года, университетъ былъ торжественно открытъ, а 6-го ноября славнаго основателя университета уже не стало: онъ былъ убитъ въ сраженіи при Люценѣ. Но дочь Густава, Христина, а потомъ шведскій король Карлъ X, не дали погибнуть новому университету, и послѣдній просуществовалъ безъ перерыва до 1656 года, когда городъ мирно капитулировалъ передъ 40,000-войскомъ русскаго государя Алексѣя Михайловича. Профессора и студенты разошлись въ разныя стороны. Только университетская бібліотека и типографія были замурованы въ подвалѣ Маріинской церкви, откуда и добыты были въ 1688 году. Въ этотъ годъ, послѣ 32-лѣтняго перерыва, возникаетъ въ Лифляндіи „второй латино-шведскій университетъ“, возобновленный сначала, а потомъ перенесенный, во время войны съ Россією, въ гор. Перновъ. Въ теченіе десяти лѣтъ (1699—1710) кое-какъ влачилъ свое жалкое существованіе Перновскій университетъ, пока окончательно не замеръ, что совпало со временемъ Сѣверной войны (1710 г.).

Въ продолженіе XVIII столѣтія было нѣсколько попытокъ, главнымъ образомъ со стороны мѣстнаго дворянства, возобновить университетъ въ Лифляндіи, но всѣ эти попытки были неудачны. Только при Императорѣ Павлѣ вопросъ получилъ движеніе. Извѣстно, что этотъ государь симпатизировалъ балтамъ, и въ первый же годъ своего царствованія даровалъ остзейскимъ губерніямъ значительную долю ихъ прежняго самоуправленія. Въ виду событій 1798 года, доступъ русскимъ юношамъ въ заграничныя университеты былъ запрещенъ (указомъ 9-го апрѣля), что увеличило потребность въ мѣстномъ университетѣ. Но среди балтійскаго дворянства возникли несогласія по вопросу о мѣстѣ для новаго университета. Особенно долго спорили Дерптъ и Митава. Послѣдняя совсѣмъ было оказалась побѣдительницею: по указу императора Павла отъ 25-го декабря 1800 года университетъ учреждался въ Митавѣ. Но черезъ три съ небольшимъ мѣсяца этотъ государь скончался, а преемникъ его Александръ I, указомъ 12-го апрѣля 1801 года, основалъ университетъ: „по причинѣ положенія онаго въ средоточіи трехъ губерній: Рижской, Ревельской и Курляндской, удобства жизни, изобилія обращенія государственной монеты и другихъ обстоятельствъ, не менѣе важныхъ“, какъ говорилось въ указѣ. 21-го апрѣля 1802 года университетъ былъ торжественно открытъ, но находился въ вѣдѣніи мѣстнаго дворянства и сильно бѣдствовалъ. Новая эра для университета началась съ 12-го декабря того же года, когда, по ходатайству профессора Г. Ф. Паррота, государь подписалъ „актъ постановленія для императорскаго универси-

тета въ Дерптѣ. Университетъ былъ признанъ государственнымъ учрежденіемъ и получилъ отъ казны прочное матеріальное положеніе. День подписи этого акта, давашаго университету, по выраженію Паррота, „новое бытіе“, явившагося для него „залогомъ счастья, палладиумомъ свободы и документальной основой его правъ“, — и празднуется ежегодно торжественнымъ актомъ, какъ день основанія университета.

На протяженіи своей вѣковой исторіи университетъ, вмѣстѣ съ городомъ „видѣлъ дни славы и униженія, силы и слабости, богатства и бѣдности, процвѣтанія и упадка“. Самый блестящій періодъ университетской жизни падаетъ на 20—40-е годы прошлаго вѣка. Особенно яркимъ выразителемъ этого процвѣтанія былъ существовавшій около 12 лѣтъ (1826—1838) „Профессорскій институтъ“. Лучшие представители изъ числа студентовъ прочихъ русскихъ университетовъ систематически командировались сюда для подготовки къ профессорскому званію. Этотъ „Профессорскій институтъ“ далъ русскимъ университетамъ около двадцати хорошихъ профессоровъ, въ томъ числѣ знаменитаго хирурга и педагога Н. И. Пирогова.

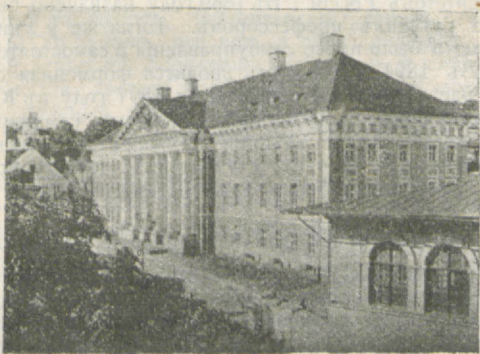

Главное зданіе Университета.

Связь стараго университета съ жизнію Россіи была вообще ничтожна. Проявлялась она почти исключительно во время войнъ Россіи, особенно во время войны съ Наполеономъ. И прежде очень любимый въ краѣ, императоръ Александръ I сдѣлался теперь предметомъ безграничнаго поклоненія; въ честь его писались мѣстными поэтами стихи, въ торжественныхъ рѣчахъ на празднествахъ по случаю побѣдъ нѣмецкіе профессора называли

русскихъ „благородною націею, къ которой мы гордимся быть сопричислены“. Два здѣшнихъ профессора покинули въ 1812 году университетъ и поступили въ дѣйствующую армію; одинъ изъ нихъ, русскій, Кайсаровъ, погибъ въ сраженіи при Гайнау. Позднѣе, во время польскаго мятежа 1831 года болѣе 200 здѣшнихъ студентовъ зачислились волонтерами въ русскую армію. Но русскій языкъ въ университетѣ не пользовался большимъ уваженіемъ, и даже университетскій совѣтъ принужденъ былъ заслушать въ своемъ засѣданіи, 8-го мая 1812 года предписаніе министра графа Разумовскаго — сноситься съ нимъ на болѣе правильномъ русскомъ языкѣ. Студентовъ за незнаніе русскаго языка сажали одно время въ карцеръ, но и это плохо помогало. Русскихъ профессоровъ, равно и студентовъ, здѣсь было очень мало; изъ первыхъ наиболѣе извѣстенъ Н. И. Пироговъ, изъ вторыхъ — лексикографъ и писатель В. И. Даль, поэтъ Языковъ, писатели графъ Соллогубъ, Боборыкинъ, врачи Манассеинъ, Вересаевъ и нѣкоторые другіе.

Новая эра для университета наступаетъ въ прошлое царствованіе, когда Дерптскій университетъ становится Юрьевскимъ и постепенно преобразуется по типу прочихъ университетовъ Россіи. Въ 1889 году назначено было нѣсколько русскихъ профессоровъ. Тогда же у университета отнято было право самоуправленія и самостоятельнаго суда. Въ 1894 году здѣсь вводится форменная студенческая одежда общаго образца. Въ 1897 году въ Юрьевъ были допущены воспитанники духовныхъ семинарій, которые скоро сдѣлали здѣшній университетъ русскимъ и по преобладающему числу студентовъ. Полнаго преобразованія университета, впрочемъ, не достигнуто и теперъ

§ 13. Столѣтній юбилей Юрьевскаго университета.

12-го декабря 1902 г. исполнилось сто лѣтъ со дня открытія Императоромъ Александромъ I въ г. Дерптѣ университета. Рѣдкій юбилей былъ отпразднованъ съ должною торжественностью; празднества продолжались два дня. 12-го декабря происходилъ юбилейный актъ; многочисленная депутація, въ лицѣ лучшихъ своихъ представителей (проф. Менделѣевъ, проф. Бехтеревъ и друг.), со всѣхъ концовъ Россіи и даже заграницы, приносили въ этотъ знаменательный день университету свои поздравленія и выражали чувства глубокой благодарности за его блестящіе вѣковые труды на благо отечества. Отовсюду получались многочисленные адреса и телеграммы. Университетъ удостоился Высочайшаго рескрипта, въ которомъ говорилось о важнѣйшихъ заслугахъ университета, выражались лучшія пожеланія и даровались нѣкоторыя при-

виллеги. 13-го декабря городъ чествовалъ профессоровъ и почетныхъ гостей университета. По поводу столѣтняго юбилея университетъ издалъ „Биографическій словарь профессоровъ Юрьевского университета“ отъ 1802 г. по 1902 г. (состав. проф. Левицкій) и „Исторію Императорскаго Юрьевского Университета“ (сост. проф. Пѣтуховъ). Полученные въ 1902 году университетомъ юбилейные адреса въ настоящее время хранятся на особыхъ полкахъ въ залѣ совѣта профессоровъ, что рядомъ съ канцеляріей.

III. Студенчество стараго университета.

§ 14. Изъ исторія корпорацій. Корпоративное устройство — главное отличіе прошлой жизни мѣстнаго студенчества. Корпораціи дали этой жизни въ высшей степени своеобразную организацію и окраску.

Корпоративная жизнь мѣстнаго студенчества началась почти одновременно съ основаніемъ университета. Въ сентябрѣ 1808 г. была основана корпорація Куронія, существующая и до сихъ поръ. Основателями ея явились студенты изъ уроженцевъ Курляндіи, „штудировавшіе“ сначала науку въ Іенѣ и Гейдельбергѣ, а въ 1808 г. переселившіеся въ Дерптъ. Геттингенскій „команъ“ (Comment, уставъ) послужилъ основою и образцомъ для „комана“ первой дерптской корпораціи, а за нею и слѣдующихъ. Земляческія „краски“ (landsmannschaftliche Farben) Куроніи — зеленый, голубой и бѣлый.

Исторія дерптскихъ корпорацій убѣждаетъ насъ, что корпораціонная жизнь привилась и пустила глубокіе корни въ Дерптѣ далеко не безъ препятствій: сколько разъ Куронія, а вмѣстѣ съ нею и прочія корпораціи, прекращали свое существованіе по требованію начальства; сколько разъ представители ея, чтобы выпутаться изъ бѣды, сами „слагали съ себя краски“ (Farben ablegen); не разъ также корпораціи принуждены были истреблять всѣ свои документы. Къ этому нужно прибавить взаимное соперничество и несогласія, обычныя между разными корпораціями въ прежнее время, принципиальные споры, напримѣръ вопросъ о дуэли, сильно волновавшій мѣстное студенчество въ 30-хъ и 40-хъ годахъ, когда нѣкоторые фанатики изъ среды студентовъ-теологовъ проповѣдывали на площадяхъ, что поединокъ есть грѣхъ.

Къ концу 30-хъ годовъ, не будучи еще формально разрѣшенными, здѣшнія корпораціи успѣли окончательно сложиться и окрѣпнуть, привлечь въ свой составъ очень значительное число членовъ и приобрести большое вліяніе на всю студенческую массу. Начальство университета обращалось къ нимъ во всѣхъ тѣхъ случаяхъ, когда тре-

бовались представители студенчества; и самому министру, графу Уварову, въ бытность его въ Дерптѣ корпорации устроили 21 мая 1833 года, т. наз. „vivat“, который былъ имъ благосклонно принятъ. Въ началѣ 30-хъ годовъ корпорации согласились въ учрежденія т. наз. „собранія уполномоченныхъ“ (Chargirten-Convent), который вскорѣ и былъ утвержденъ университетскимъ начальствомъ (это было первое официальное признаніе корпораций, имѣвшее свое мѣсто въ 1834 г.). Съ того времени, и до нашихъ дней, Chargirtensconvent является центральнымъ административнымъ органомъ корпорационнаго дерптскаго студенчества, объединяя всѣ корпорации посредствомъ участіа въ его составѣ выборныхъ представителей каждой изъ корпораций. Но и послѣ того конфликты между отдѣльными корпорациями случались не рѣдко.

27 апрѣля 1855 года корпорации были утверждены министромъ и утвержденъ уставъ корпораций.

Послѣ окончательной отмѣны въ 1861 г. форменной одежды для студентовъ дерптскаго университета, корпорантамъ разрѣшено было (въ слѣдующемъ 1862 г.) носить публично свои „краски“ не только при студенческихъ празднествахъ, но и при другихъ случаяхъ. И только съ введеніемъ, въ 1895 г., въ Юрьевѣ форменной студенческой одежды общаго образца корпоративныя „краски“ запрещено было носить въ гор. Юрьевѣ, позволено внѣ города.

Въ 1864 г. былъ учрежденъ „студенческій судъ“ (Vigschengericht), въ которомъ засѣдаютъ по три представителя отъ каждой корпорации; засѣданія суда происходили ежемесячно; въ нихъ разбирались всѣ жалобы, подаваемые студентами и возбуждаемыя противъ нихъ; выполнение приговоровъ этого суда было возложено на „собраніе уполномоченныхъ“.

Русскіе студенты также объединялись въ корпорации. Такъ, въ 1829 году, главнымъ образомъ по почину поэта Н. М. Языкова, возникла корпорация Ruthenia. Но въ 1857 г., вслѣдствіе внутреннихъ несогласій, Ruthenia прекратила свое существованіе, и хотя въ 1868 г. 11 русскихъ студентовъ желали возстановить эту корпорацию, но Chargirtensconvent имъ отказалъ въ этомъ, такъ какъ для признанія корпорации требовалось присутствіе въ ней неменѣе 20 членовъ.

§ 15. Внутренняя жизнь. Почти вся жизнь бурша въ университетѣ проходила среди болѣе или менѣе торжественныхъ и пышныхъ церемоній, которыя переходили изъ рода въ родъ и получали характеръ священныхъ традицій.

Таковыми церемоніями сопровождался прежде всего самый пріемъ въ университетъ новыхъ „сыновъ музъ“. Вотъ какъ описываетъ этотъ пріемъ одинъ старый буршъ: „Въ день, назначенный для пріема, вновь поступающіе собира-

ются въ большомъ актовомъ залѣ университета. Ректоръ произноситъ рѣчь, въ которой объясняетъ цѣль высшаго образованія и знакомитъ съ существующими въ университетѣ правилами. Поступающіе даютъ слово строго подчиняться установленнымъ правиламъ и порядку, и затѣмъ ректоръ объявляетъ имъ, что они приняты въ число студентовъ“.

Но это только прелюдія, только одна, т. е. официальная часть церемоніи. Чтобы стать настоящимъ буршемъ, равноправнымъ членомъ университетской семьи, истиннымъ „коммитономъ“ — соратникомъ на полѣ науки, — для этого нужно было еще подписать студенческой „команъ“ и записаться членомъ какой-либо корпораціи. „Гарантировали команъ“ и „дикіе“ (Wilder'ы), т. е. не принадлежащіе ни къ одной изъ корпорацій. Церемонія происходила въ „президирующей“ корпораціи, въ присутствіи конвента. Подписывая команъ, молодой буршь тѣмъ самымъ давалъ слово безусловно исполнять его и чрезъ то хранить безусловно честь студента и честь своей almae matris. Въстѣ съ тѣмъ онъ заявлялъ о своемъ желаніи быть дуэлянтомъ или антидуэлянтомъ; въ первомъ случаѣ, при всякаго рода столкновеніяхъ и ссорахъ, онъ обязанъ былъ искать удовлетворенія при помощи шпаги или пистолета, во второмъ — въ студенческомъ третейскомъ судѣ (Ehrengericht).

Выборъ молодымъ буршемъ корпораціи, обыкновенно опредѣлялся самымъ его происхожденіемъ. Почти всѣ дерптскія корпораціи, были основаны на принципѣ землячества, тѣмъ не менѣе можно было вступить въ любую корпорацію. Лишь Куронія составляетъ землячество въ тѣсномъ смыслѣ слова.

Первоначально въ „коммитоны“ принимались всѣ земляки, изъявившіе на то свое согласіе. Но „горькій опытъ“ заставилъ скоро повести дѣло иначе. Только что вступающіе въ корпораціи, новички подвергались предварительному искусу (Fuchszucht), который продолжался семестръ или цѣлый годъ и втеченіе котораго молодой буршь именовался „фуксомъ“. Fuchs собственно значитъ „лисица“; смыслъ названія тотъ, что идеальный фуксъ долженъ быть хитеръ и ловокъ, именно какъ лисица. Лишь по выдержаніи искусства, фуксъ облакался въ „краски“ и становился настоящимъ коммитономъ.

Фуксъ обязанъ былъ во всемъ подчиняться своему „ольдерману“ („старшинъ“, которому данный фуксъ былъ порученъ), равно какъ и всѣмъ вообще „старшимъ“ своей корпораціи. Въ этомъ послушаніи и состоялъ главный искусъ молодого члена.

Обыкновенно тотчасъ же послѣ „имматрикуляціи“ всѣ фуксы, вслѣдъ за своими ольдерманами, направлялись въ корпоративныя кабачки (Kneipe, у каждой корпораціи былъ свой кабачокъ). Ольдерманъ еще на пути испытывалъ

доблести своихъ новыхъ питомцевъ: онъ перелѣзаетъ черезъ повозку извозчика, скачетъ черезъ скамейки, заходить безъ дѣла въ магазины и т. п.; за нимъ все это должна продѣлывать и вся вереница фуксовъ . . .

Ослушаніе фукса своему ольдерману или старшему, равно какъ и всякій проступокъ съ его стороны, несогласный съ требованіями комана или честию корпораціи, — вели за собою соотвѣтствующее наказаніе.

Фуксы жили особенно весело. Согласно старинной традиціи, первый годъ университетской жизни бурши посвящали всякаго рода развлеченіямъ, изъ которыхъ главное — шумныя попойки въ корпораціонныхъ „кнейпахъ“. Кромѣ этихъ пооекъ, на которыхъ всегда шумно распѣвались веселыя студенческія пѣсни, и кромѣ катанья на Zweispänner'ахъ (двуконныхъ извозчикахъ), фуксы усердно занимались фехтованіемъ, верховою ѣздою и т. п. Наконецъ, фуксамъ даже ставилось въ обязанность посѣщать своихъ старшихъ товарищей по корпораціи.

„Старшіе коммитоны“ вели уже не столь веселую жизнь, какъ фуксы. Имъ приходилось больше „штудировать науку“, а главное, приходилось быть именно „старшими“, вести различныя, часто отвѣтственныя обязанности корпоративнаго характера.

Во главѣ каждой корпораціи стоялъ конвентъ, члены котораго выбирались изъ среды старшихъ коммитоновъ. Конвентъ завѣдывалъ всѣми дѣлами корпораціи. Собирался онъ обыкновенно въ помѣщеніи корпораціи, которыя потому и назывались Conventsquartier. Здѣсь же были бібліотека и касса корпораціи, иногда и небольшой музей древностей, связанныхъ съ родною губерніею корпорантовъ. Рояль или органъ — необходимая принадлежность конвентъ-квартиры. Сюда же собирались бурши для упражненія въ фехтованіи, и для пооекъ, коммершей. Вообще, конвентъ-квартира играла роль клуба. Въ ней же иногда происходили и студенческія дуэли (Mensuren), очень обычныя въ старое время. Впрочемъ, при дуэляхъ принимались мѣры предосторожности противъ глубокихъ ранъ: участники надѣвали особые, предохраняющіе отъ ударовъ, костюмы; дрались большею частію на эспадронахъ, гораздо рѣже на настоящихъ шпагахъ и крайне рѣдко — на пистолетахъ. Всегда много было въ Дерптѣ и антидуэлянтовъ.

Въ конвентъ-квартирахъ бурши всегда присутствовали въ своихъ „Farben“, причѣмъ цвѣтныя шапочки (Farbendeckel) не снимались.

§ 16. Самымъ торжественнымъ актомъ корпораціонной жизни былъ „коммершъ“ (Commerz). Коммерши устраивались въ „доброе старое время“ довольно часто. Коммершемъ начинался академическій годъ: старые бурши

вспрыскивали молодыхъ фуксовъ; коммершемъ оканчивалось учебное время, когда старые бурши, покончивъ съ многолѣтнимъ „штудированіемъ университетской науки“, навсегда покидали старый Dognat и когда въ честь каждаго изъ такихъ новыхъ „филистровъ“ устраивался коммершъ, заканчивающійся „фестцугомъ“ или (ночью) „факельцугомъ“ — торжественными проходами до вокзала. Мензура со счастливымъ исходомъ, засѣданіе суда также нерѣдко были поводами къ коммершу. Нечего говорить объ общемъ праздникѣ всѣхъ корпорацій, 21 апрѣля, когда былъ имматрикулированъ (т. е. принятъ въ университетъ) первый дерптскій студентъ. Наступленіе весны праздновалось общимъ коммершемъ всѣхъ корпорацій, который происходилъ въ ночь на первое мая, при свѣтѣ костровъ, въ старомъ паркѣ на Домбергѣ.

Коммершъ обыкновенно открывался рѣчами, которыя произносились сеніорами. Потомъ шли тосты, причѣмъ коммулитоны пили изъ одного бокала, отпивая половину. Первый тостъ всегда за alma mater и ея процвѣтаніе; общее „hoch“ покрывало краснорѣчіе произносившаго тостъ сеніора, и зала оглашалась звуками міровой студенческой пѣсни „Gaudeamus“. Дальше шли тосты за науку и профессоровъ, за корпораціи и студенчество и т. д. безъ конца, при восклицаніяхъ: *prosit! fiducit! initium fidelitatis!* . . . Шумъ прерывался торжественной церемоніей, когда „ландесъ-фатеры“ пронзали шпагами цвѣтныя шапочки участвовавшихъ въ коммершѣ коммулитоновъ; чѣмъ больше было на шапочкѣ отверстій отъ шпаги, тѣмъ почетнѣе становился буршъ.

Дальше опять слѣдовали тосты и студенческія пѣсни, и такъ вплоть до бѣлаго утра, когда солнце разгоняло буршей по домамъ.

На коммерсахъ нерѣдко присутствовали и профессора изъ бывшихъ корпорантовъ, равно и другіе почетные филистры. Одинъ буршъ рассказываетъ, какъ ему пришлось быть на коммершѣ, въ которомъ мѣсто предсѣдателя, съ эспадрономъ въ рукѣ, занималъ знаменитый русскій хирургъ Н. П. Пироговъ, тогда бывший профессоромъ (Русская Старина 1881, II).

§ 17. „Корпораціи не ограничивали своего вліянія на студента временемъ его пребыванія въ университетѣ; между корпораціями и обществомъ внѣ ихъ и внѣ университета была тѣсная и живая связь: большинство корпорантовъ, вступая по окончаніи курса въ жизнь, удерживали такую связь съ нѣкогда пріютившей ихъ корпораціей и считались ея членами подъ именемъ „филистровъ“. При случаѣ и по мѣрѣ возможности они помогали, въ той или иной формѣ, корпораціи и ея молодымъ

членамъ, участвовали въ ея торжествахъ и празднествахъ, нерѣдко прїѣзжая для этого издалека" (Проф. Е. Пѣтуховъ).

§ 18. Описанный нами коротко строй жизни корпорантовъ стараго Дерпта, столь странный въ глазахъ русскаго человѣка, соотвѣтствуетъ національному характеру нѣмцевъ и имѣетъ безспорныя положительныя стороны. Этотъ строй жизни вырабатывалъ въ молодыхъ людяхъ характеръ, воспитывалъ въ нихъ товарищескія чувства солидарности и любовь къ родинѣ въ тѣсномъ смыслѣ слова, регулировалъ студенческую жизнь и, связывая человѣка правилами и церемоніями, подготавливалъ его къ самостоятельной жизни и общественной службѣ. Если „die Jugend muss austoben“ (молодость должна перебѣситься) то это „перебѣшивание“ лучше всего протекало въ студенческихъ коммерсахъ: изъ безпокойнаго бурша черезъ нѣсколько обыкновенно лѣтъ выходилъ уравновѣшенный, аккуратный служака.

Была, конечно, у корпорационнаго строя и тѣневая стороны: стѣснялось свободное развитіе личности, съужался практической кругозоръ молодого человѣка, замкнувшася въ тѣсномъ кругу своихъ земляковъ; тратилось очень много времени непроизводительно.

Извѣстный русскій поэтъ Н. М. Языковъ, попавъ въ круговоротъ дерптской студенческой жизни, семь лѣтъ (1822—29 г.) „штудировалъ“ науку, и однако уѣхалъ отсюда „бездипломнымъ студентомъ“. Здѣшній девизъ, выраженный Языковымъ въ стихахъ:

„Мы поэтически живемъ,
Мы вольно учимся и пьемъ“ . . .
и еще:
„Душа героевъ и пѣвцовъ,
Вино любезно и студенту,
Оно его между цвѣтовъ
Ведеть къ ученому патенту.
Проснувшись вмѣстѣ съ пѣтухомъ,
Онъ въ тишинѣ читаетъ Канта,
Но день прошелъ, — и вечеркомъ
Онъ за вино отъ фоліанта.

Этотъ девизъ жизни оказался непримѣнимымъ къ талантливой, но слишкомъ русской душѣ поэта-основателя Rutheni'i. Мѣстные же уроженцы прекрасно уживались съ описаннымъ строемъ корпорационной жизни. Объ этомъ могутъ краснорѣчиво говорить хотя бы эти цифры. По вычисленію гг. Отто и Гасселблатта („Von den 14,000 Immatriculirten“. Dorpat 1891), въ періодъ времени отъ 1802 по 1889 годъ изъ дерптскаго университета вышло: 210 академикомъ и университетскихъ профессоровъ; 30 астрономовъ и физиковъ; 50 ученыхъ путешественниковъ 70 поэтовъ, публицистовъ, редакторовъ; 390 высшихъ гражданскихъ сановниковъ; 45 военныхъ генераловъ и

вообще 113 офицеровъ; 31 дипломатъ; 265 адвокатовъ; 30 ландмаршаловъ; 65 ландратовъ; 54 бюргермейстера; 1130 пасторовъ; 1110 учителей (между ними 58 директоровъ); 2250 врачей, въ томъ числѣ 1160 докторовъ медицины.

Въ частности питомцами университета изъ русскихъ, были: Н. И. Пироговъ (воспитанникъ „профессорскаго института“ при Дерптскомъ у-тѣ); поэтъ Н. М. Языковъ; лексикографъ В. И. Даль, напечатавшій въ Дерптѣ въ нѣмецкомъ журналѣ свою первую статью о русскомъ языкѣ;



Каменный мостъ.

писатель графъ Соллогубъ; П. Д. Боборыкинъ, описавшій Дерптъ и здѣшнее студенчество въ своемъ романѣ: „Въ путь-дорогу“; авторъ „Записокъ врача“ Вересаевъ; историкъ М. С. Куторга; славяновѣдъ В. И. Григоровичъ, физиологъ Овсяниковъ и много другихъ нашихъ ученыхъ академикомъ и профессоромъ.

IV. Городъ Юрьевъ.

(Современное состояніе.)

Въ настоящее время городъ Юрьевъ уѣздный городъ Лифляндской губ., одинъ изъ крупнѣйшихъ городовъ Прибалтійскаго края.

§ 19. Населеніе. По переписи 1897 г. въ Юрьевѣ насчитано было постоянныхъ жителей города 40,146 человекъ, въ томъ числѣ 18,578 муш. и 21,568 ж. Преобладающее населеніе — эстонское: 28,407 душъ (= 12,986 муш. и 15,421 ж.) или 70,8%; дальше слѣдуютъ нѣмцы: 6,609 душъ (= 2861 муш. и 3838 женщ.) или 16,7%; русскіе: 2,595 душъ (= 1324 муш. и 1271 женщ.) или 6,5%; евреи: 1,620 (= 855 м. и 765 ж.) или 4,0%; латыши: 344 человекъ (= 218 м. и 126 ж.); поляки: 338 (= 262 м. и 76 ж.); другіе 143 (= 72 м. и 71 ж.). — По

въроисповѣданію: 1) лютеранъ 33,674 (= 15,154 м. и 18,520 ж.); 2) православныхъ 3,623 (= 2042 м. и 1881 ж.); 3) евреевъ 1,620 (= 855 м. и 765 ж.); 4) католиковъ 418 (= 305 м. и 113 ж.); 5) старообрядцевъ 441 (= 190 м. и 251 ж.).

Нае1000 мушннъ (исключая студентовъ) приходится 1161 ж нщина; по народностямъ: у нѣмцевъ на 1000 мушннъ — 1341 ж. (величина цыфры объясняется главнымъ образомъ преобладаніемъ женской прислуги), у эстовъ — 1183; у русскихъ — 960; у евреевъ — 895.

Въ настоящее время жителей въ гор. до 50 тыс.

§ 20. Пути сообщенія. Гор. Юрьевъ расположенъ при вѣткѣ, соединяющей желѣзнодорожную линію: Балтійскую (С.-Петербургъ—Ревель) и Псково-Рижскую. Вѣтка



Гимназія Императора Александра I-го Благословеннаго.

эта идетъ отъ Тапса (Балтійск. лин.) до Валка (Псково-Рижск.). — Названныя желѣзно-дорожныя линіи соединены въ одну „Балтійскую и Псково-Рижскую желѣзную дорогу“, главное управленіе которой находится въ Петербургѣ (Измайловск. пр. 7). Безпересадочное сообщеніе Юрьева съ Петербургомъ и Ригю въ послѣдніе годы только въ почтовыхъ поѣздахъ №№ 3 и 4; скорые поѣзда изъ Петербурга въ Ригу теперь ходятъ черезъ Псковъ.

Росписаніе поѣздовъ мы дать здѣсь не можемъ, такъ какъ они мѣняются два раза въ годъ. Приведемъ списокъ станцій съ указаніемъ разстояній и проѣздной платы.

Юрьевъ — С.-Петербургъ.

Станціи и платформы.	Версты отъ Юрь.	Проѣздн. плата отъ Юрь. въ коп.		
		1 кл.	2 кл.	3 кл.
Юрьевъ (буф.)	—	—	—	—
Таббиферъ	21	96	42	24
Бартоломей }	45	209	105	60
Лайсгольмъ }				
Педья (плат.)	54	279	163	93
Веггева	63	279	163	93
Ракке	72	324	189	108
Ассъ	83	375	219	125
Тамсаль	92	414	242	138
Тапсъ (буфетъ)	106	437	279	159
Катериненъ	119	537	314	179
Везенбергъ (буф.)	131	591	345	197
Вайкюль (разъѣздъ)	—	—	—	—
Каппель	148	666	389	222
Сонда	158	711	415	237
Изенгофъ	168	744	434	243
Кохтель	177	771	450	257
Сомпе (раз.)	—	—	—	—
Іеве (буф.)	190	810	473	270
Орро (раз.)	—	—	—	—
Вайвара	207	861	503	287
Корфъ	215	885	517	295
Нарва (буф.)	230	930	543	310
Сала	242	966	564	322
Ямбургъ	252	996	581	332
Тикопись (раз.)	—	—	—	—
Веймарнъ	265	1035	604	345
Молосковицы	277	1071	625	357
Тизенгаузенъ (плат.)	—	—	—	—
Вруда	289	1107	646	349
Волосово (буф.)	300	1140	665	380
Кикерино	308	1215	710	305
Елизаветино	316	1215	712	405
Войсковицы	327	1290	755	430
Гатчина (буф.)	337	1290	755	430
Маріенбургъ (пл.)	—	—	—	—
Пудость (пл.)	—	—	—	—
Тайцы	349	1290	755	430
Дудергофъ (пл.)	—	—	—	—
Военная (пл.)	—	—	—	—
Красное село (буф.)	356	1365	800	455

Станціи и платформы.	Версты отъ Юрь.	Проѣздн. плата отъ Юрь. въ коп.		
		1 кл.	2 кл.	3 кл.
Скачки (пл.)	—	—	—	—
Горѣлово (раз.)	—	—	—	—
Лигово (буф.)	367	1365	800	455
С.-Петербургъ (буф.)	380	1440	840	480

Юрьевъ — Рига.

Ниггенъ (разѣздъ)	—	—	—	—
Эльва	24	108	48	27
Миддендорфъ	—	—	—	—
Боккенгофъ	45	204	119	68
Кененъ	—	—	—	—
Загниць	66	297	174	99
Валкъ (буф.)	78	351	205	117
Саулекъ (раз.)	—	—	—	—
Стакельнъ	104	468	273	156
Врангельсгофъ (раз.)	—	—	—	—
Вольмаръ	123	555	324	185
Лоде	—	—	—	—
Венденъ (буф.)	149	672	392	224
Аррашъ (раз.)	—	—	—	—
Рамоцкое	167	741	433	247
Лигать	176	768	448	256
Зегевольдъ	186	798	466	266
Хинценбергъ	198	834	487	278
Роденпойзъ	214	882	515	294
Іегель (раз.)	—	—	—	—
Рига сортировочная	230	—	—	—
Рига Александр. ворота	232	936	546	312
Рига (вокзалъ Р.-Ор. л.) буф.	236	948	553	316

Юрьевъ — Псковъ.

Валкъ (буф.)	78	351	205	117
Кароленъ	—	—	—	—
Анценъ	106	477	279	151
Зоммерпаленъ (раз.)	—	—	—	—
Верро (буф.)	134	603	352	201
Нейгаузенъ	151	681	398	227
Печоры (буф.)	169	747	436	249
Изборскъ	190	810	473	270
Псковъ II	—	—	—	—
Псковъ I (буф.)	212	870	511	292

Юрьевъ — Ревель.

Станціи и платформы.	Версты отъ Юрь.	Прѣздн. плата отъ Юрь. въ коп.		
		1 кл.	2 кл.	3 кл.
Тапсъ (буф.)	106	477	279	159
Лехтсъ	113	510	298	170
Шарлоттенгофъ	126	567	331	189
Кеддеръ	142	639	373	213
Разикъ	151	681	398	227
Барановская (пл.)	—	—	—	—
Лаактъ	165	735	421	245
Ревель (буф.)	179	777	454	260

Вокзалъ (телефонъ 39) въ гор. Юрьевѣ находится на Вокзальной ул., при выходѣ на нее Мариенгофской; товарная станція на той же улицѣ, при выходѣ на нее Садовой ул.

При отходѣ и приходѣ поѣздовъ лица, не имѣющія билетовъ, на платформу не допускаются.

Пароходное сообщеніе. Отъ Юрьева, внизъ по р. Эмбахи и по озерамъ: Чудскому и Псковскому, ходятъ пароходы до гор. Пскова и попутныхъ пристаней. Пристань и контора въ Юрьевѣ по Пароходной ул., ниже каменнаго моста.

Въ началѣ 1904 г. въ Юрьевѣ возникло „Лифляндское пароходное общество“ (дѣлопроизводитель — Брокъ: Большой рынокъ № 11), купившее отъ прежнихъ владѣльцевъ пароходы: „Дорпатья“, „Ольга“, „Марія“, „Николай“, „Карль Густавъ“ и „Ганза“. Рейсы дѣлаетъ пароходъ „Дорпатья“, отходя три раза изъ Юрьева: по вторникамъ, четвергамъ и субботамъ въ $\frac{1}{2}$ 8 час. утра, а изъ Пскова по понедѣльникамъ средамъ и пятницамъ въ 8 ч. утра. Въ пути отъ 8—9 часовъ.

Плата за проѣздъ: *)

Пристани:	I кл.	II кл.	III кл.
Хазелау, Каббина	50 коп.	40 коп.	30 коп.
Лунія, Каверсгофъ	60 „	45 „	35 „
Мэксгофъ, Кавастъ, Кастеръ	75 „	60 „	50 „
Устье Эмбаха (Брага)	125 „	100 „	70 „
Пирисаръ	200 „	150 „	100 „
Мехикормъ	250 „	175 „	125 „
Вебсъ	250 „	200 „	150 „
Псковъ, устье р. Великой	400 „	300 „	200 „

*) 3 пуда багажа бесплатно.

Пароходъ „Марія“ ежедневно ходитъ до Козы, отходя изъ Юрьева въ $1\frac{1}{2}$ ч. попол., а изъ Козы въ 5 час. утра, приходя обратно въ Юрьевъ между 9—10 ч. утра.

Пароходъ „Николай“ также ежедневно ходитъ до Ляница, отходя изъ Юрьева въ $1\frac{1}{4}$ ч. попол., а изъ Ляница въ 5 час. утра. Въ Юрьевъ возвращается около 10 ч. утра.

Плата за проѣздъ :

Пристани :	Плата за проѣздъ :		
	I кл.	II кл.	—
Хазелау	20 коп.	15 коп.	15 коп.
Каббина, Лунія, Каверсгофъ	25 „	20 „	20 „
Сарракусъ	35 „	25 „	25 „
Мэксгофъ, Кавастъ, Кастеръ	45 „	35 „	35 „
Ляницъ	70 „	50 „	— „
Коза	— „	— „	55 „

Пароходъ „Карль Густавъ“ дѣлаеть рейсы между Юрьевомъ и Каверсгофомъ, три раза въ день: 9 ч. утра, 1 ч. дня и въ 6 ч. вечера.

Пароходъ „Ганза“ совершаетъ постоянныя поѣздки изъ Юрьева въ пос. Черный, Сыренецъ, Гдовъ, на промежуточныя станціи и обратно:

по понедѣльникамъ въ 8 ч. утра изъ Юрьева чр. Черный въ Сыренецъ,
по вторникамъ въ 5 ч. утра изъ Сыренеца чр. Гдовъ въ Пирисаръ,
по вторникамъ не раньше 11 ч. дня изъ Пирисара чр. Гдовъ въ Сыренецъ,
по средамъ въ 6 ч. утра изъ Сыренеца чр. Черный въ Юрьевъ,
по пятницамъ въ 8 ч. утра изъ Юрьева чр. Черный въ Сыренецъ,
по субботамъ въ 6 ч. утра изъ Сыренеца чр. Черный въ Юрьевъ.

Примѣчаніе: По вторникамъ парох. „Ганза“ встрѣчаетъ въ Пирисарѣ отправляющійся въ Псковъ парох. „Дорпатъ“ и пассажиры парохода „Дорпатъ“ имѣютъ возможность пересадки на парох. „Ганза“ для проѣзда въ Гдовъ и Сыренецъ.

Плата за проѣздъ :

Пристани :	Плата за проѣздъ :	
	I кл.	II кл.
пос. Черный	2 р. 35 к.	1 р. 35 к.
Сыренецъ	3 „ 50 „	2 „ 50 „
Гдовъ	4 „ 50 „	3 „ 50 „
Пирисаръ (чр. Гдова)	1 „ 50 „	— „ 75 „

Конно-почтовая станція по Рижской ул. (уголь Псковской). Тамъ же центральная телефонная станція для окрестностей г. Юрьева.

Извозчики въ гор. Юрьевѣ дешевы; таксу ихъ см. въ концѣ книги.

§ 21. Почтово-телеграфная контора (II класса) по Рыцарской ул. № 15 (телефонъ 59). Открыта отъ 8 ч. утра до 9 час. вечера, въ какое время производится продажа почтовыхъ знаковъ оплаты. Приѣмъ и выдача всякаго рода корреспонденціи отъ 8—2 час., а простой и заказной корреспонденціи еще отъ 5—7 час. вечера. Контора закрыта въ первый день св. Пасхи и Рождества Христова; открыта отъ 9—11 час.: 1 января, 25 марта, въ пятницу и субботу страстной недѣли, второй день св. Пасхи, въ дни тезоименитства Государя Императора и Государынь Императриць; отъ 8—11 час.: во всѣ воскресные дни, 6 января, 2 февр., 6 авг., 15 авг., 8 сент., 14 сент., 1 окт., 21 ноябр., 16 декабря, въ день Вознесенія Господня и второй день Пятидесятницы.

Телеграфныя депеши принимаются всегда, во всякое время дня и ночи (Рыцарск. 15).

Отходъ почты: 1) въ Петербургъ и Ревель — около 6 и $\frac{1}{2}$ 2 ночи.

2) въ Ригу и Псковъ (а также: Валкъ, Вольмаръ, Венденъ, Верро, Феллинъ), около $\frac{1}{2}$ 10 утра, $\frac{3}{4}$ 6 дня и 1 ночи;

Студенты при полученіи денежной или заказной корреспонденціи предъявляютъ свои легитимационныя карточки. Деньги обыкновенно доставляются адресатамъ на домъ, за что взимается 10 коп.

Письма изъ ящиковъ вынимаются въ 3 ч. попол. и 6 ч. утра; изъ ящика при зданіи почтовой конторы еще за 5 минутъ до отхода почты. — Вынутыя изъ ящиковъ письма отправляются въ тотъ же день.

Адресаты, желающіе получать свою корреспонденцію безъ посредничества почтальоновъ, могутъ за особую плату пользоваться при почтовой конторѣ специальными нумерными ящиками, куда складывается все прибывающее на ихъ имя корреспонденція.

Въ верхнемъ этажѣ почтово-телеграфной конторы помещается городская центральная телефонная станція. За пользованіе телефономъ абоненты уплачиваютъ по 75 руб. въ годъ за каждый аппаратъ. Плата вносится въ казначейство въ два срока: въ январѣ и въ іюлѣ. (Списокъ абонентовъ см. въ справочномъ отдѣлѣ.)

§ 22. Народное здравіе. Въ гигиеническомъ отношеніи гор. Юрьевъ похвалить нельзя. За доказательствами отсылаемъ читателей къ книгѣ проф. Б. Кербера „Die Stadt Dorpat (Jurjew) in statistischer und hygienischer Beziehung“. Въ городѣ нѣтъ водопровода, между тѣмъ вода

мѣстныхъ колодцевъ, не говоря уже о рѣкѣ Эмбахѣ (загрязненію послѣдняго посвящена диссертація маг. А. Мелькерта), крайне загрязнена, какъ то доказаль еще дерптскій профессоръ Карлъ Шмидтъ. Только у университета да въ нѣкоторыхъ домахъ имѣются артезіанскіе колодцы, вода которыхъ, однако, при ея чистотѣ и богатствѣ углекислотой, очень богата также известью. Канализація отчасти устроена плохо; мостовыя большею частію совсѣмъ не мѣшають проникать насыщенной органическими и иными веществами водѣ подъ почву, и загрязненіе воды, которою пользуются жители города, прогрессируетъ. — Бѣольшая половина (см. подробнѣе въ „Топографич. описаніи“; гл. XIII) городской территорія представляетъ собою очень низменную и сырую мѣстность. Бываютъ годы, когда Эмбахъ весною заливаель лѣвобережные улицы. Санитарное состояніе далеко не безукоризненно. — Среди города расположенъ прудъ („солодомельничный“) съ массою водорослей, отъ которыхъ загниваель и вода, распространяя миазмы.

То правда, что, хотя и медленно, городъ съ каждымъ годомъ подвигается, въ санитарномъ и гигиеническомъ отношеніяхъ, впередъ. 16 декабря 1903 г. открыта городская скотобойня, гдѣ только и можетъ производиться убой всякаго скота, предназначеннаго въ пищу людямъ; мясо убитыхъ животныхъ подвергается ветеринарному осмотру и, въ случаѣ надобности, стерилизуется или уничтожается. Уже однимъ этимъ городъ сдѣлалъ крупный шагъ впередъ на пути къ оздоровленію продуктовъ, которыми питается мѣстное населеніе. Въ мѣстѣ съ тѣмъ постепенно улучшается канализація, устраиваются лучшія мостовыя и т. д. и уже сдѣланы первые шаги для устройства водопровода электрической станціи.

Среди городского населенія сильно распространены туберкулезъ и нѣкоторыя венерическія болѣзни (гоноррея и сифилисъ); очень много больныхъ глазами; хроническій насморкъ и хроническій катарръ гортани — обычныя болѣзни, особенно у лицъ, родившихся въ другомъ климатѣ и послѣ пріѣхавшихъ въ Юрьевъ. Въ уѣздѣ свирѣпствуетъ проказа.

§ 23. Вольно-пожарное общество. (Freiwillige Feuerwehr). Пожары въ Юрьевѣ очень часты, особенно лѣтомъ. Специальной пожарной дружины городъ не имѣеть; за то въ Юрьевѣ существуетъ прекрасно поставленная вольная пожарная дружина, отпраздновавшая въ январѣ 1909 г. сорокопятилѣтіе своей плодотворной дѣятельности.

Вольно-пожарное общество состоитъ изъ лучшей части горожанъ: профессора, студенты, чиновники. Всѣ они исполняютъ свой долгъ сначала въ качествѣ простыхъ

рабочихъ, съ топоромъ и ведромъ на верху горящаго зданія, затѣмъ уже въ видѣ руководителей и распорядителей работами.

Для извѣщенія горожанъ, въ томъ числѣ и членовъ общества (последніе, впрочемъ извѣщаются и по телефону, на сколько это возможно) о пожарѣ, днемъ примѣняется звонъ набатныхъ колоколовъ. Вѣстниками пожара ночью являются ночные сторожа (Nachtwächter'ы), снабженные длинными мѣдными трубами. Замѣтивъ дымъ или огонь въ своемъ участкѣ, дежурный издается рѣзкій, унылый звукъ; на его призывъ одинъ за другимъ откликаются его коллеги, и скоро весь городъ оглашается ужасными, тяжело дѣйствующими на нервного человѣка, унылыми звуками. Городъ пробуждается; первыми, конечно, просыпаются члены вольной дружины, которые и летятъ къ своимъ мѣстамъ. Благодаря строгому разграниченію функций между членами общества, обычной во время пожаровъ сумятицы не замѣчается. Одни направляются на пожарный дворъ, быстро выкатываютъ машину, достаютъ багры и скорымъ бѣгомъ (лошадей нѣтъ) доставляютъ орудія на мѣсто пожара. Другіе запасшись соответствующими атрибутами (топоромъ, веревкой и т. п.), направляются прямо на пожаръ. Прилегающія къ пожару улицы мигомъ изолируются протянутыми поперекъ веревками, зѣвающая толпа отгѣсняется, и начинается дружная, энергичная работа. Нѣтъ ни шума, ни суматохи, — все происходитъ спокойно и рассчитано.

Университетская пожарная команда. Университетъ имѣетъ собственную пожарную дружину. (Уставъ ея напечатанъ въ „Ученыхъ Запискахъ“ 1893, II). Членами этой дружины могутъ быть преподаватели университета, служащіе при немъ, чиновники и студенты. Принятіе въ число членовъ команды производится ея начальникомъ на основаніи добровольнаго заявленія о желаніи вступить въ команду. Всѣ члены носятъ на видномъ мѣстѣ платья маленькую бѣлую бляшку съ краснымъ крестомъ. По крайней мѣрѣ разъ въ полугодіе производится ученіе всей команды въ полномъ составѣ. Члены команды дѣлятся на двѣ группы: 1) группа охранителей порядка и 2) группа водоснабдительная.

Списокъ мѣстъ, гдѣ принимаютъ заявленія о пожарахъ (въ цѣляхъ скорѣйшаго сообщенія членамъ пожарной команды): 1) въ I части города: Ратуша; Зданіе полиціи; Ботаническая ул. № 20; Гороховая № 40 (баня); Большая (Медицинская) клиника; Мельничная № 25. 2) во II части: Пасторатская № 13; Конно-почтовая станція (Рижская ул.); Александровская № 42; Рыбацкая 49; Съѣстной рынокъ 2 (пожарная); Рижская ул. (полицейскій постъ); Звѣздная № 33. 3) Въ III ч.: психіатрическая

клиника (Ревельская № 44 и Alleyная 1); Ревельская № 20; Alleyная № 70 (Петровский пасторатъ); Длинная 58 (Дрожжевая фабрика); Петербургская 14; Ямская № 46; Ямская № 27; Ратушная № 52.

Помѣщеніе о-ва въ Бюргермуссе (Новорыночн. 17).
Пожарныя: Съѣстной рынокъ 2 и Пасторатская 13.

§ 24. Народное образованіе. Хотя Юрьевъ и слыветь „городомъ школь“, даже „Ливонскими Аѳинами“, но всеобщее обязательное обученіе, существующее въ селахъ Прибалтійскаго края, на него, какъ и на другіе города Лифляндіи, не простирается.

Школамъ гор. Юрьева мы посвятимъ ниже нѣсколько главъ (V—XII).

§ 25. Церкви. I. Православныхъ церквей четыре, въ томъ числѣ двѣ домовыхъ. 1) Успенскій соборъ, на Магазинной улицѣ. Три придѣла; Успенія Богородицы, св. Николая и св. Исидора, Юрьевскаго мученика (10 января). Всенощная начинается въ 6 ч. веч., литургія въ 10 утра.

2) Георгіевская церковь. На Петербургск. ул., уголъ Русской. Богослуженіе совершается на эстонскомъ языкѣ, въ тѣже часы.

3) Университетская Александровская домовая церковь. (Главное зданіе у-та, III этажъ).

Храмовой праздникъ университетской церкви 23 ноября, память св. Александра Невскаго, неучебный для университета день. Освященіе церкви состоялось 23-го ноября 1895 года.

5) Молитвенный домъ старообрядцевъ (русскихъ) — Поперечная 10.

II. Лютеранскія (евангелическія) церкви. Ихъ четыре:

1) Ивановская церковь: Ивановская ул., уголъ Налимьей. Богослуженіе на нѣмецкомъ языкѣ и на латышскомъ языкѣ.

2) Университетская церковь (Яковлевская ул.). Богослуженіе на нѣм. яз.

3) Маріинская церковь (Пеплерская улица). Богослуженіе на эст. и нѣм. языкахъ.

4) Петровская церковь (Alleyная ул.). Богослуженіе на эст. яз., на нѣм. — одинъ разъ въ мѣсяць.

5) Молитвенный домъ „общины братьевъ“ (Brüdergemeinde), извѣстной въ простонародіи подъ именемъ „гернгутеровъ“. Ратушная 21.

III. Римско-католическій костелъ (Мельничн. ул.) проповѣди на польскомъ яз. чередуются съ нѣмецкими.

IV. Иудейская молельня (Рыночная 63).

§ 26. Библіотеки. Русская Публичная Библіотека и читальня (Бочарная ул. 3., III-ий этажъ). от-

крыта въ 1872 г. Учреждена съ цѣлью распространенія знакомства въ краѣ съ произведеніями русской словесности. Библіотека и при ней читальня открыта ежедневно: въ лѣтнее время (съ мая по сентябрь) отъ 11 час. утра до 6 час. вечера: въ зимнее время (съ октября по май): отъ 11 часовъ утра до 7 часовъ вечера. Въ воскресные и праздничные дни бібліотека открыта только отъ 1 до 5 час. пополудни.

Абонементная плата по 1 разряду въ годъ 5 руб., полгода 3 руб., три мѣсяца 1 руб. 75 коп., мѣсяць 75 коп. Залогу вносится 5 рублей. Книгъ выдается не болѣе 3-хъ томовъ, въ томъ числѣ могутъ быть и вновь приобрѣтенныя книги и новые журналы. Подписчики пользуются бесплатно читальнымъ заломъ.

По II разряду въ годъ 3 руб. 50 коп., полгода 2 руб., три мѣсяца 1 руб. 50 коп., мѣсяць 60 коп., а для студентовъ 50 коп. Залогу вносится 3 рубля. Книгъ выдается не болѣе 2-хъ томовъ, новые книги и журналы выдаются спустя 6 мѣсяцевъ послѣ ихъ полученія. Подписчики пользуются бесплатно читальнымъ заломъ.

По III разряду (только дѣтскія и дешевыя народныя книги): въ годъ 1 руб., въ полгода 70 коп., въ мѣсяць 20 коп. Книгъ выдается двѣ, залогу вносится 3 рубля. (Читальнымъ заломъ бесплатно пользоваться нельзя).

По IV разряду (одна книга): въ годъ 2 руб. 50 коп., полгода 1 руб. 50 коп., три мѣсяца 1 руб., мѣсяць 40 к. залогу вносится 3 рубля.

По V (высшему) разряду въ годъ 10 руб., полгода 6 руб., три мѣсяца 4 руб., мѣсяць 1 руб. 50 коп. Книгъ выдается 6, залогу вносится 10 руб.

За храненіе платья особая плата: 5 коп. въ мѣсяць. Каждый подписчикъ вносить при подпискѣ залогъ или же доставляетъ письменное ручательство одного изъ членовъ правленія бібліотеки. Студенты могутъ представлять, кромѣ указанныхъ лицъ, также ручательство своего инспектора.

Читальный залъ бібліотеки открытъ также и для постороннихъ посѣтителей, причемъ за право пользованія имъ платится: помѣсячно 30 коп., семестрально 1 руб., въ день 5 коп. Въ читальномъ залѣ возможно также пользоваться старыми книгами и журналами бібліотеки.

Нѣмецкія публичныя бібліотеки: 1) Шнакенбурга (Большой рынокъ), 2) Глюкъ, по Кюнской ул. 3) Нѣмецк. общество (Deutscher Verein), Большой рынокъ.

Эстонскія 1) Лааса (Рижская), 2) Германъ (Петербургская), 3) Цирка (Рыцарская 26).

§ 27. Периодическія изданія. Русской газеты нѣтъ. Нѣмецкая газета одна, ежедневная, „Nordlivländische Zeitung“ („Сѣверно-Лифляндскія Вѣдомости“); издается съ

1865 г. (прежде подъ именемъ „Новыя Дерптскія Вѣдомости“). Редакція и контора при типографіи Маттисена по Старой улицѣ.

На эстонскомъ языкѣ издаются: 1) ежедневная газета „Postimees“ („Почталюнь“); контора по Рыцарск. д. № 9.

2) „Põllu- ja käsitööleht“ (Сельскохозяйств. и рукодѣльн. журналъ). Ред. Ал. Эйзеншмидтъ. Контора по Рагушной ул. № 10.

3) „Noor-Eesti“ (Молодая Эстонія). Ежемѣсячн. журналъ. Изд. Круга эстонск. писателей.

4) Сельско-хозяйственный журналъ „Põllumees“ („Земледѣлецъ“). Редакторъ Г. Лаасъ.

5) Газета „Isamaa“ (Родина). Контора въ типографіи Шнакенбурга (Большой рынокъ).

6) Газета „Elu“ (Жизнь).

7) Газета „Rahwa Päewaleht“ (Ежедневный народный листокъ).

Въ издаваемыхъ (съ 1893 г.) университетомъ „Ученыхъ Запискахъ“ („Acta et Commentationes“) печатаются статьи какъ на русскомъ, такъ и на болѣе распространенныхъ западно-европейскихъ языкахъ, а также на латинскомъ. Различныя ученые общества и ученые учрежденія (клиники, ботанической садъ и т. п.) издаютъ свои органы, одни на русскомъ, другіе — на нѣмецкомъ языкѣ; о этихъ органахъ см. при описаніи соответствующихъ учреждений и обществъ.

Въ Юрьевѣ существуетъ инспекторъ по дѣламъ печати.

§ 28. Научныя *) и промышленныя общества:

1) Императорское Лифляндское Общепольное и Экономическое Общество (Kaiserl. livländ. gemeinnützige und ökonomische Sozietät). Замковая 1. Это старѣйшее въ краѣ общество, стремящееся вліять на улучшение хозяйства путемъ выставокъ. Издаетъ свой журналъ „Baltische Wochenschrift“ (Балтійскій Еженедѣльникъ). Годичныя (публичныя) засѣданія общества обыкновенно совпадаютъ съ январской ярмаркой — и происходятъ обыкновенно въ залѣ общества „Ресурсъ“.

2) Медицинское общество (Medizinische Gesellschaft). Въ помѣщеніи „Ресурса“.

3) Общество борьбы съ проказою (Verein zur Bekämpfung der Lepra). Извѣстно, что почти половина больныхъ проказою въ Россіи падаетъ на Лифляндію. Здѣсь существуетъ нѣсколько лепрозоріевъ: а) около гор. Юрьева, въ Мули (Muhli), б) въ Венденѣ, в) въ Ненналь около посада „Черный“ и г) въ Тарвастѣ.

4) „Лифляндско-Эстляндское бюро земельныхъ улучшеній“ (Liv.-Estländisches Bureau für

*) Научнымъ обществамъ, состоящимъ при университетѣ, посвящена ниже особая глава.

Landeskultur) съ испытательною станціею при Императорскомъ Экономическомъ о-вѣ. Замковая 3.

5) „Балтійское общество съменоводства“ (Baltischer Samenbauverband). Бочарная 2.

6) „Лифляндское общество поощренія земледѣлія и сельской промышленности“ (Livl. Verein zur Förderung der Landwirtschaft und des Gewerbefleisses). Въ помѣщеніи Экономич. о-ва. Ежегодно устраиваетъ выставку (§ 35).

7) Лифляндско-Эстляндское бюро земельныххъ улучшеній (см. § 28, 3) согласно его отчету за 1904 году, состоитъ изъ культурно-техническаго и земледѣрнаго отдѣловъ и опытной станціи. Валовая прибыль бюро 56.406 р. (противъ 48.052 р. прошлаго года). Личный составъ бюро составляли 45 лицъ. Число лицъ, обращающихся въ бюро за совѣтами, указаніями, составленіемъ проектовъ, выполненіемъ работъ и т. п., постоянно возрастаетъ. Районъ дѣятельности бюро не ограничивается прибалтійскими губерніями, простираясь на нѣкоторыя мѣстности и другихъ губерній (Гродненской, Тульской). Одною изъ главныхъ задачъ бюро является изслѣдованіе гидрографическихъ условій прибалтійскаго края, а изъ меліоративныхъ работъ — дренажъ и осушеніе. Осушительныхъ каналовъ въ 1902 г. проведено 293 кил., въ 1903 г. 463 и въ 1904 г. 719. Въ послѣднее время бюро учредило дорогостроительное и мостостроительное отдѣленія и приняло на себя устройство нѣкоторыхъ шоссеинныхъ дорогъ.

8) „Лифляндское общество для усиленія женскаго труда“ Монашеская (уголь Ивановской).

9) „Лифляндское отдѣленіе Императорскаго Русскаго Общества рыбоводства и рыболовства“. Отдѣленіе имѣетъ особое заведеніе для искусственнаго развода различныхъ породъ рыбы на Солодомельничномъ прудѣ 6.

10) „Лифляндское общество любителей охоты“ (Livl. Verein von Liebhabern der Jagd).

11) „Лифляндское общество городского и сельскаго домоводства“ (Livl. Hausfleiss-Verein für Stadt und Land): Техельферск. 4, гдѣ имѣется мастерская для учениковъ и гдѣ ежегодно устраиваются выставки.

12) „Вспомогательное общество лифляндскихъ управителей и арендаторовъ“. (Hilfsverein livl. Verwalter und Arendatore): Псковск. 4.

13) „Вспомогательное общество лѣсничихъ и лѣсниковъ въ балтійскихъ губерніяхъ“ (Hilfsverein der Oberförster, Revierförster und Forst-

wächter in den Baltischen Provinzen). Въ помѣщеніи Экономич. о-ва: Замковая 3.

14) „Секція евангелическаго библейскаго общества“ (Sektion der evangelischen Bibelgesellschaft). Складъ Рижская 8.

15) „Эстонское сельскохозяйственное общество“: Феллинская ул. Устраиваетъ ежегодно выставку.

16) Юрьевск. общ. домохозяевъ. Ратушная ул. 10.

17) Нѣмецк. общество (Deutscher Verein) Большой рынокъ 8.

§ 29. Клубы и общества спорта. Русскій клубъ носить имя „Юрьевское семейное общественное собраніе Родникъ“. Существуетъ съ 1886 г. Совѣтомъ старшинъ въ „Родникъ“ устраиваются: публичныя лекціи, любительскіе спектакли, литературно-музыкальные и танцевальныя вечера, а также дѣтскіе вечера. Членами могутъ быть лица обоего пола. Помѣщеніе по Рижской 44.

Нѣмецкія: 1) „Б ю р г е р м у с с е“ (Bürgermusse). Новорыночная 15. Очень просторная зала, гдѣ б. ч. бывають гастролы пріѣзжихъ артистовъ, концерты, а также и студенческіе вечера. Имѣется садъ, кегельбанъ и билиардъ, даже буфетъ. (Планъ зала см. въ концѣ книги).

2) „Рессурсъ“ (Ressource). Большой рынокъ 13.

3) „Ремесленное общество“ (Handwerkerverein). Прудовая 58. Прекрасный садъ, въ которомъ имѣлся просторный и приличный лѣтній театръ, сгорѣвшій въ ночь на 28 апрѣля 1904 г. Въ маѣ того же года выстроено было новое зданіе, временное, гдѣ и давались спектакли: драматическая и опереточная труппа гостить здѣсь по лѣтамъ (отъ 1 мая до 1 сентября) ежегодно; цѣны очень низкія. — Зимой бывають популярныя лекціи (обыкновенно по пятницамъ); устраивается катокъ. Имѣется читальня, промышленный музей; кегельбанъ и билиардъ. По воскресеньямъ въ лѣтнее время съ 5—7 и 10—11 час. веч. въ саду бесплатно концерты для членовъ и посѣтителей театра. (Планъ временнаго театра помѣщенъ въ концѣ книги).

4) „Коммерческій клубъ“ (Commerzklub). Компанейск. 2. Въ помѣщеніи Большой (Маріинск.) Гильдіи.

5) „Музыкальное общество“ (Musikalische Gesellschaft). Въ помѣщеніи Большой Гильдіи.

6) Юрьевск.-пѣвческое мужское общ. Собранія бывають въ Ремесленномъ обществѣ.

7) „Общество камерной музыки“ (Kammermusikverein). Большой рынокъ 13 (Рессурсъ).

8) „Шахматный клубъ“ (Schachklub). Въ помѣщеніи о-ва Рессурсъ.

9) „Яхтъ-клубъ“ (Ruderklub.) Лѣтнее помѣщеніе

въ Квистенталѣ; лодочная станція у лѣваго берега рѣки Эмбаха выше Деревяннаго моста.

10) „Общество велосипедистовъ“ (Radfahrer-verein). Упражнения зимою въ лѣтнемъ помѣщеніи Бюргермусе. Лѣтнее помѣщеніе, съ ареною, по Ревельской ул., у конца Аллейной.

11) „Гимнастическое общество“ (Turnverein) Магази́нная 7; арена — Ревельская 21-а.

12) „Евангелическое общество юношей“ (Evangel. Verein junger Mäpner). Занимается такъ называемымъ внутреннимъ миссіонерствомъ. Карловск. 10.

13) „Евангелическое общество дѣвицъ“ (Evangelischer Jungfrauenverein). Аллейная ул. 68.

Эстонскія общества: 1) „Ванемуине“ (Vanemuine). Цѣль существованія клуба — дать осмысленный отдыхъ въ праздничные дни трудящемуся люду. И это достигается только самодѣятельностью членовъ клуба. Почти каждое воскресенье членами клуба ставится какая-либо пьеса-комедія, драма, „драма съ пѣніемъ“ или даже оперетка. Всѣ роли исполняются или членами или любителями, принадлежащими къ тому же классу населенія. Плата за входъ на спектакли и вечера незначительная. — 19 іюля 1903 г. сгорѣлъ домъ о-ва „Ванемуине“, съ заломъ, сценой и кулисами (по Ямской ул.). Теперь о-во помѣщается въ новомъ грандіозномъ зданіи по Садовой ул. Въ саду устраиваются концерты. Зданіе это обошлось въ 200 тысячъ рублей. Относительно самаго слова „Vanemuine“: это имя языческаго бога эстовъ, бога пѣнія и музыки. Планъ театра см. въ концѣ книги.

2) „Эстонское Ремесленное вспомога- тельное общество“ (Handwerker - Hilfsverein). Русская 3. Чайная и билиардъ.

3) Общество трезвости „Karskuse Sõber“. Ратушная 10. Устраиваетъ спектакли.

4) Общество трезвости „Ugaupia“. Уголь Старой и Обводной ул.

5) „Тара“ (Taara), общ. велосипедистовъ. Ямская 28.

6) Эстонскій Женскій Союзъ для развитія женскаго образованія.

7) „Эстонское Евангелическое общ. о попеченіи молодежи“, Ямская 22.

8) Литературное О-во для развитія Эстской литературы.

9) Педагогическое Общество.

10) Общество атлетовъ „Абергъ“.

11) Общество атлетовъ „Лурихъ“.

§ 30. Благотворительныя учрежденія. 1) Русское Благотворительное Общество (Фортунная 20) — существуетъ съ 1859 г. Задачи его выражены въ уставѣ о-ва въ такихъ словахъ: „по возможности содѣйствовать искорененію нищенства, оказывать вспомошествованіе бѣднымъ православнымъ русскимъ и эстамъ и распространять образованіе среди мѣстнаго населенія“. Содержитъ женское начальное училище съ ремесленными классами (§ 115) и пріютъ для бѣдныхъ дѣвочекъ (Фортунная 19/20; содержится 15 сиротъ).

2) Городскіе пріюты для бѣдныхъ: а) нѣмецко-эст.: Льянная ул., д. № 4; б) русскій: Льянная 6.

3) Дѣтскій пріютъ податнаго управленія: Льянная, д. 9.

4) Церковное (лютеранское) попечительство о бѣдныхъ Kirchliche Armenpflege der lutherischen Gemeinden). При немъ участковые попечители. Пріютъ для бѣдныхъ попечительства по Аллейной 24—26.

5) вспомогательное общество (Hilfsverein) и при немъ женское общество (Frauenverein).

Содержать они: пріютъ для бѣдныхъ имени Мойера; Песочная 26/28; б) Мариинскій сиротскій домъ; Мариинская помощь: Горная 33; г) Вдовій домъ: Звѣздная 28; д-е) двой ясли: Горная 33 и Звѣздная 28; ж-з) два дома трудолюбія (женскія): Новорыночная 18—20; и) Богадѣльня „Friedheim“ (Аллейная).

6) Домъ городской миссіи (Stadtmissionshaus); уголь Карловской и Соляной. Содержитъ: Сиротскій домъ для мальчиковъ (Аллейная 49); квартиры для бѣдныхъ (Карловская 48); Александровскую начальную школу (§ 115).

7) Общество приказчиковъ.

8) вспомогательная и похоронная касса Юрьевскихъ типографщиковъ.

9) Инвалидная касса Юрьевскихъ типографщиковъ.

10) Похоронныя кассы (Sterbekassen) 1) Похоронная касса „Erneuerte Hilfe“, основ. 1794 г., учрежд. 1841 г., — 2) I Похоронная касса, осн. 1847 г. — 3) II Похоронная касса, 1 отдѣл., основан. 1854 г., II отдѣл. осн. 1856 г., — 4) III Похор. касса, 1 отдѣл., основ. 1862 г., — 5) V Похор. касса, 1 отдѣл., основ. 1878 г., — 6) VI Похор. касса, основ. 1878 г., — 7) VII Похор. касса, основ. 1881 г., — 8) VIII Похор. касса, основ. 1881 г. Подробности объ этихъ кассахъ можно узнать въ Юрьевской городской управѣ.

§ 33. Банки. Въ Юрьевѣ существуетъ Юрьевскій банкъ и отдѣленіе Псковскаго Коммерческаго банка.

Въ Юрьевѣ же находится Лифляндское Городское Ипотечное общество (Livländischer Stadt-Hypotheken-Verein), обслуживающее всѣ города Лифляндской губ., исключая Ригу. 1-го марта 1905 г. открыло свои дѣйствія „Юрьевское Общество Взаимнаго кредита“ (Большой Рынокъ № 12; 10—2 ч.; адресъ для телеграммъ: „Эсто-кредитъ“). Общество производитъ по порученію своихъ членовъ всѣ банковыя операциі: какъ-то: переводы денегъ въ другіе города, гдѣ имѣются корреспонденты и агенты общества, покупку и продажу цѣнныхъ бумагъ, застрахованіе отъ тиража погашенія выигрышныхъ билетовъ, и т. п.

Еще изъ кредитныхъ учреждений въ Юрьевѣ имѣется „Дирекція эстонскаго округа Лифляндскаго Дворянскаго Земельно - кредитнаго общества“ (Съѣстной рынокъ, д. № 6/7).

Эстонская ссудо-сберегательная касса („Eesti laenu-ühisus“), Большой рынокъ 12.

§ 34. Ярмарокъ въ Юрьевѣ бываетъ шесть въ году. Изъ нихъ самая большая и замѣчательная — въ январѣ, съ 7 по 29.

§ 35. Сельскохозяйственныя выставки. Въ Юрьевѣ ежегодно бываютъ двѣ сельско-хозяйственныхъ выставки: 1) Сѣверно-Лифляндская Августовская выставка (Nordlivländische Augustausstellung) и 2) Эстская сельско-хозяйственная выставка. Первая устраивается Лифляндскимъ обществомъ поощренія земледѣлія и сельской промышленности (§ 28). Помѣщеніе ея въ бывшемъ саду общ. Ресурсъ, теперь принадлежащемъ нѣмецкому сельско-хозяйственному обществу: по Петербургской ул. (уголь Alleyной). Эстская выставка устраивается, лишь эстскимъ сельско-хозяйственнымъ о-омъ, также въ августѣ. Ея помѣщеніе по Феллинской ул. Эта выставка, существующая только нѣсколько лѣтъ, преимуществу крестьянская, тогда какъ нѣмецкая выставка — помимо крестьянъ крупныхъ помѣщиковъ.

V. Университетъ.

§ 36. Главное значеніе гор. Юрьева не въ его промышленности и не въ его торговлѣ, а въ мѣстныхъ школахъ. Юрьевъ прежде всего университетскій городъ; не будетъ даже преувеличеніемъ, если назвать его „городомъ при университетѣ“ или „городомъ студентовъ“. Въ Юрьевѣ два казенныхъ высшихъ учебныхъ заведенія: 1) университетъ и 2) ветеринарный институтъ; два высшихъ

частныхъ и масса среднихъ учебныхъ заведеній. Студентовъ не менѣе 3 тысячъ. Не даромъ Юрьевъ и извѣстенъ подъ именами: — у нѣмцевъ „Musenstadt am Embachufer“ (т. е. городъ музъ на берегу Эмбаха), у русскихъ „Ливонскія (или чухонскія) Аѳины“; а поэтъ Языковъ называлъ его не иначе, какъ „почтенный градъ профессоровъ и скуки“. Alma Mater царитъ надъ городомъ, составляя средоточіе и центръ его жизни. Вопреки природѣ, Юрьевъ оживаетъ лишь къ осени, когда на его узкихъ улицахъ замелькаютъ студенческія фуражки, и потомъ вновь замираетъ на весь святочный мѣсяцъ, когда „сыны музъ“ разбѣзжаются по роднымъ угламъ.

§ 37. Университетскій уставъ. De jure Юрьевскій университетъ живетъ въ настоящее время подъ уставомъ 1865 года, представляющимъ нѣкоторое видоизмѣненіе устава 63 года. De facto уставъ этотъ настолько видоизмѣненъ позднѣйшими распоряженіями, что отъ него остались почти одни воспоминанія. Особенно много новаго дали университету „Временныя правила“ 1906 г.

Въ виду ожидаемой въ непродолжительномъ будущемъ коренной реформы устава російскихъ университетовъ, излишне распространяться объ отличительныхъ особенностяхъ устава Юрьевского университета, такъ какъ и онъ, по всей вѣроятности, также подвергнется самымъ существеннымъ измѣненіямъ.

§ 38. Главное зданіе университета — въ центрѣ города. Обширное зданіе типа правительственныхъ построекъ временъ Александра I, съ высокимъ фронтономъ, подпираемымъ шестью тяжелыми колоннами. Къ юбилею 1902 года на южной части крыши зданія устроена церковная колокольня. Самое зданіе построено въ 1805—1809 годахъ. Фасадъ его выходитъ на Ивановскую улицу; по правую сторону зданія идетъ Яковлевская ул., по лѣвую (сѣверную) — Монашеская; сзади проходитъ таже Яковлевская ул., а за нею, на Домской горѣ раскинулся тѣнистый университетскій паркъ. — Подъѣздъ отдѣленъ отъ улицы каменными столбиками и цѣпями. На фронтонѣ нѣтъ никакой надписи, а только черный двуглавый орелъ. При постройкѣ, въ 1895 г., университетской домовою православной церкви, на крышѣ зданія, на главномъ фронтонѣ водруженъ большой чугунный вызолоченный шестиконечный крестъ.

Въ первомъ этажѣ главнаго зданія по обѣ стороны параднаго входа расположены аудиторіи; по лѣвую сторону входа № 2 (юридич.), № 3 (спеціально богословская) и № 4 (филологич. и математич.); по правую сторону: № 1 (юридич.), № 5 (Самая большая въ главномъ зданіи, смѣшанная) и № 6 (смѣшанн.). Между 3 и 4 входъ въ подвальное отдѣленіе геологическаго кабинета. Окна изъ

всѣхъ этихъ аудиторій выходятъ на Ивановскую улицу. Корридоръ отдѣляетъ ихъ отъ другой половины этажа, откуда окна выходятъ на университетскій дворъ; въ этой половинѣ расположены: по лѣвую сторону отъ параднаго входа и парадной лѣстницы въ II этажъ — швейцарская, профессорская читальня и „богословская комната“, по правую — входъ во дворъ, помѣщеніе для служителя и аудиторія № 7. Въ правомъ боковомъ крылѣ зданія (оно построено въ видѣ буквы П) Химическій кабинетъ съ лабораторіей и лѣстница наверхъ (въ физическій кабинетъ); въ лѣвомъ (отъ параднаго входа) — ходъ во дворъ, профессорскій клозетъ, музей изящныхъ искусствъ и лѣстница наверхъ (въ канцеляріи). Противъ аудиторіи № 5 — выходъ на дворъ; у выхода направо — студенческій клозетъ.

Во II этажѣ вся середина занята актовымъ заломъ (входъ съ парадной лѣстницы); въ правомъ углу — зоологическій кабинетъ (ведущая туда лѣстница около аудиторіи № 6), въ лѣвомъ — кабинеты минералогическій и геологическій (лѣстница около аудиторіи № 4; есть также дверь изъ актовой залы). Рядомъ съ зоологическимъ кабинетомъ, только окнами во дворъ, зоологическій музей (входъ по парадной лѣстницѣ); въ такомъ же отношеніи къ минералогическому кабинету — канцелярія правленія (два входа: съ парадной лѣстницы, и съ лѣстницей ведущей въ другія канцеляріи); въ прихожей этой послѣдней — пріемная декана физико-математич. факультета и студенческая „словесная“ библіотека историко-филолог. факультета. Въ правомъ крылѣ зданія — физическій кабинетъ, въ лѣвомъ — канцелярія совѣта, чрезъ которую входъ въ пріемную ректора, и канцелярія по студенческимъ дѣламъ, откуда входъ въ совѣтское зало; въ послѣднемъ находится также и пріемная проректора. Въ прихожей около канцеляріи историко-филологической деканатъ. Въ III этажѣ — православная церковь (входъ съ парадной лѣстницы), входъ на хоры актоваго зала и Экономическій кабинетъ.

Аудиторіи и другія помѣщенія Юрьевскаго университета не отличаются внѣшнею роскошью. Напротивъ, обстановка очень проста, даже бѣдна. Особыхъ раздѣвалець нѣтъ: студенты раздѣваются въ холодномъ корридорѣ или же въ самыхъ аудиторіяхъ. Давно некрашенные полы, падающая съ потолка штукатурка и т. п., все давно нуждается въ капитальномъ ремонтѣ. Главное же зло въ томъ, что всѣ помѣщенія слишкомъ тѣсны; онѣ построены 100 лѣтъ тому назадъ, рассчитаны на незначительный составъ слушателей — 30—40 человекъ, и теперь, съ наплывомъ въ университетъ громадной массы жаждущихъ

знанія юношей, оказываются недостаточными. На лекціяхъ аудиторіи переполнены; многимъ приходится, за неимѣніемъ мѣста, стоять; воздухъ спертый, нерѣдко духота, отъ которой у слушателей случаются и обмороки. Въ виду недостатка въ аудиторіяхъ, лекціи продолжаются цѣлый день: съ 8 час. утра до 8 вечера, съ перерывомъ лишь на обѣденный часъ съ 2—3 час. попол. Студенту приходится являться въ университетъ по 2 и по 3 раза въ день и кочевать изъ одной аудиторіи въ другую. Только при небольшихъ разстояніяхъ гор. Юрьева, гдѣ самое дальнее — можно жить въ разстояніи 20 мин. ходьбы отъ университета, такой порядокъ еще возможенъ.

На университетскомъ дворѣ отдѣльное каменное зданіе университетской лютеранской церкви (Universitäts-Kirche). Фасадъ его выходитъ на Яковлевскую улицу, гдѣ и подъѣздъ, уже внѣ университетскаго двора. Также внѣ двора находящійся рядомъ небольшой садикъ. Освященіе церкви состоялось въ январѣ 1860 г.; постройка ея обошлась около 40 тс. р. сер. При университетской церкви особый приходъ.

Во главѣ университета стоитъ ректоръ, помощникъ его — проректоръ (въ мѣсто существ. раньше инспектора студентовъ).

§ 39. Другія зданія университета. Старое зданіе университета — неподалеко отъ главнаго, на углу Рыцарской ул. и Большого рынка, около городской ратуши. Оно было куплено университетомъ въ 1802 году съ аукціона. Здѣсь въ настоящее время помѣщаются, п е д е л ь н а я — въ I этажѣ (Большой Рынокъ № 6); фармацевтической кабинетъ (§ 57); статистической кабинетъ (§ 73); эстонское ученое общество (§ 89) съ своимъ музеемъ отечественныхъ древностей (§ 54).

Зданіе „академической муссы“ — уголь Яковлевской и Ивановской. Это, въ сущности, самое старинное помѣщеніе университета. Здѣсь происходило, 21 и 22 апрѣля 1802 г., торжественное открытіе университета. Тогда это было еще частное зданіе, принадлежавшее фонъ-Боку, уступившему „изъ патріотизма“ верхній этажъ своего дома университету безвозмездно, на первые 5 лѣтъ. Въ 1839 г. этотъ домъ былъ купленъ университетомъ и служилъ долгое время помѣщеніемъ для „Академической муссы“ — общества болѣе похожаго на университетскій клубъ, основаннаго въ 1814 г. Отъ этого-то Общества-клуба и беретъ свое начало сохранившееся до сихъ поръ названіе нашего зданія „муссой“. Теперь здѣсь помѣщаются: поликлиника (§ 82), метеорологической кабинетъ (§ 64), канцелярія медицинскаго и юридическаго факультетовъ, аудиторія № XIV, академическая

читальня (§ 92). Лѣтомъ 1904 г. зданіе подвергнуто капитальному ремонту.

Большая часть университетскихъ зданій находится въ университетскомъ паркѣ на Домской горѣ (Domberg, собственно „соборная гора“). Эта Домская гора была дарована университету при самомъ его основаніи. Тогда гора представляла собою пустынное мѣсто, безъ всякой растительности, заваленное вѣками накопившимся мусоромъ и обломками, почти безъ построекъ. Въ 1803 году приступлено было къ ремонту развалинъ стариннаго католическаго собора (§ 9) предназначеннаго для помѣщенія университетской библіотеки (§ 52). Къ 15 сентября 1806 г. ремонтъ былъ законченъ; онъ стоилъ 43 тс. р. Получилось зданіе въ 116 фут. длины, 75 ф. ширины и 60 ф. вышины. Внутри было устроено три этажа. Еще раньше, 14 окт. 1803 г. образованъ былъ, изъ числа тогдашнихъ профессоровъ, особый комитетъ, принявшій на себя задачу по систематической распланировкѣ Домской горы, по насажденію ея деревьями и кустарниками и вообще по приспособленію ея для прогулокъ какъ лицамъ изъ университетской среды, какъ и прочимъ жителямъ города. Такъ положено было начало дерптскому Domberg'у, являющемуся и по сіи дни любимымъ мѣстомъ прогулокъ здѣшнихъ жителей. И теперь поддержаніе и содержаніе этого парка принадлежитъ всецѣло университету. — Въ 1836 году университетомъ былъ построенъ такъ наз. „ангельскій мостъ“ (Engelsbrücke); это большой Домскій мостъ на главной аллеѣ парка, перекинутый черезъ Замковую улицу. Въ 1902 г. этотъ мостъ былъ перестроенъ заново въ томъ же самомъ видѣ, причемъ сохранена и старинная латинская надпись: „Otium reficit vires“ (т. е. отдыхъ возобновляетъ силы). До послѣдняго времени существовалъ на Домской горѣ еще другой, малый, мостъ, носившій названіе „Чортова моста“ (Teufelsbrücke); онъ былъ построенъ въ 1844 г. (постройка стоила 2160 руб. сер.); лѣтомъ 1903 г., за старостію, разобранъ, причемъ постройка новаго моста, за отсутствіемъ у университета средствъ, отложено на неопредѣленное время.

Въ 1803—1805 гг. построено было на Домской горѣ зданіе анатомическаго театра (§ 65); въ 1806—1808 передѣлано изъ подъ казармъ зданіе для клиникъ (теперь медицинская клиника: § 81); въ 1809—1810 гг. построена астрономическая обсерваторія (§ 55). Зданіе женской клиники перестроено изъ помѣщенія завѣдующаго Домскимъ хозяйствомъ (Domvogt) въ 1840—1842 гг.

Ботаническій садъ университета первоначально находился на мѣстѣ нынѣшняго Ремесленнаго общества (Handwerkerverein, по Прудовой ул.); но въ 1806 г. для сада было назначено подаренное университету Анной-Маріей

фонъ Розенкампфъ другое, и понынѣ занимаемое имъ мѣсто (§ 63), куда переведены были и всѣ обзаведенія.

Зданіе манежа (теперь уголъ Яковлевской и Налимьей) построено въ 1821 г.; до этого времени на томъ же самомъ мѣстѣ, невдалекѣ отъ главнаго зданія университета, стояло (съ 1802 г.) деревянное зданіе, построенное спеціально для манежа. Такимъ образомъ университетскій манежъ, предназначенный для физическаго развитія студентовъ, началъ свое дѣйствительное существованіе ранѣе самаго университета. Студенческое общежитіе закончено постройкой и открыто въ 1904 г. Помѣщается на Домской горѣ у Гецельской улицы.

§ 40. Пріемъ въ университетъ. Прошенія о пріемѣ (въ первомъ полугодіи учебнаго года) въ число студентовъ, съ обозначеніемъ избираемаго факультета или отдѣленія, должны быть подаваемы на имя Ректора университета съ 15 іюля по 10 августа, а во второмъ полугодіи до 10 января, съ приложеніемъ нижеслѣдующихъ документовъ, вмѣстѣ съ копіями на простой бумагѣ: 1) Гимназическаго аттестата или свидѣтельства зрѣлости или аттестата другого средняго учебнаго заведенія, приравненнаго Г. Министромъ Народнаго Просвѣщенія по курсу къ гимназіямъ; 2) для лицъ христіанскихъ исповѣданій метрическаго свидѣтельства о рожденіи и крещеніи, удостовѣреннаго установленнымъ порядкомъ; для лицъ нехристіанскаго исповѣданія свидѣтельства о рожденіи; 3) документа о состояніи, къ которому проситель принадлежитъ по своему происхожденію; для лицъ податнаго состоянія увольнительнаго отъ обществъ свидѣтельства, а для лицъ нехристіанскаго исповѣданія, сверхъ того, свидѣтельства о правѣ жительства въ г. Юрьевѣ на время пребыванія въ университетѣ; 4) свидѣтельства подлежащаго по воинской повинности Присутствія о припискѣ къ призывному участку; 5) свидѣтельства политической благонадежности и о безукоризненномъ поведеніи. Отъ представленія такого свидѣтельства освобождаются только лица, окончившія въ іюнѣ курсъ гимназій или равныхъ съ ними учебныхъ заведеній; 6) фотографической карточки въ трехъ засвидѣтельствованныхъ экземплярахъ, съ собственноручною подписью имени и фамиліи. Документы, писанные на иностранныхъ языкахъ, должны быть представлены съ переводами, надлежащимъ образомъ засвидѣтельствованными. Въ студенты принимаются лишь лица, достигшія 17 лѣтняго возраста. Лица женатыя въ число студентовъ не принимаются. Лица іудейскаго вѣроисповѣданія могутъ быть принимаемы въ Университетъ не свыше 5% общаго числа поступающихъ въ данномъ году. Пріемъ студентовъ происходитъ 14, 16 и 17 августа, каковой только срокъ и допускается при переходѣ сту-

дентовъ въ Юрьевскій Университетъ изъ другихъ Университетовъ.

Въ число студентовъ на всѣ факультеты Университета кромѣ богословскаго, принимаются также воспитанники духовныхъ семинарій, окончившіе курсъ по первому разряду, по выдержаніи ими, предварительно повѣрочнаго испытанія въ объемѣ полного гимназическаго курса по слѣдующимъ предметамъ: по математикѣ, физикѣ и одному изъ новыхъ языковъ.

Кромѣ того, въ число студентовъ Императорскаго Юрьевскаго университета принимаются лица, прошедшія полный курсъ общеобразовательныхъ классовъ Императорскихъ Александровскаго лицея и училища правовѣдѣнія, однако исключительно на юридическій факультетъ безъ представленія ими аттестата или свидѣтельства зрѣлости, но при этомъ бывшіе воспитанники названнаго лицея съ дополнительнымъ испытаніемъ изъ исторіи церкви, воспитанники же училища правовѣдѣнія безъ всякаго дополнительнаго испытанія.

Плата въ пользу университета и плата гонорарная не должны быть высылаемы по почтѣ а вносятся студентами лично казначею университета.

§ 41. Имматрикуляція и первые шаги. „Имматрикуляція“ (Immatriculation), — это полученіе „матрикула“. Матрикуль — удостовѣреніе университетскаго начальства, за подписью ректора, въ томъ, что данное лицо принято въ число студентовъ университета по такому-то факультету; это маленькая и, въ сущности, нидлячего ненужная бумажка, за которую нужно уплатить шесть рублей. Во всѣхъ прочихъ университетахъ Россіи матрикулы давно отмѣнены. — Еще наканунѣ нужно записать свою фамилію у секретаря по студенческимъ дѣламъ (послѣ того какъ всѣ документы представлены и экзамень, если онъ есть, выдержанъ), чтобы на другой день получить, у тогоже секретаря, матрикуль. По полученіи матрикула получаютъ отъ проректора „легитимационную карточку“; эта карточка служитъ видою для проживанія въ гор. Юрьевѣ, гдѣ предъявляется, въ случаѣ надобности, полиціи и инспекціи (а также на почтѣ для удостовѣренія личности), и не имѣетъ никакого значенія внѣ университетскаго города.

Теперь молодой студентъ можетъ получить отъ проректора билетъ на право пользованія университетскою бібліотекою; подлежащіе отбыванію воинской повинности получаютъ, въ канцеляріи по студенческимъ дѣламъ, особое удостовѣреніе, которое необходимо приложить при прошеніи объ отсрочкѣ по отбыванію воинской повинности; прошеніе это подается самимъ студентомъ въ воин-

ское присутствіе того города или уѣзда, къ участку котораго онъ прежде приписался.

Съ 1894 года въ Юрьевскомъ университетѣ введена форменная студенческая одежда общаго съ прочими русскими университетами образца. Съ 1903 года прежнія сѣрья тужурки замѣнены черными, причемъ послѣднія во многихъ (но не во всѣхъ) случаяхъ замѣняютъ форменный мундиръ или сюртукъ. Черная форменная тужурка и форменная фуражка — самыя необходимыя принадлежности; пальто форменное, по существующему въ Юрьевѣ *usus'u* (но не по правиламъ), для студентовъ не обязательно. Студенческіе мундиры здѣсь крайне рѣдки.

§ 42. Профессорскій дисциплинарный судъ состоитъ изъ председателя суда, замѣстителя предсѣд. и 3-хъ членовъ суда. Назначаются еще Кандидаты въ судьи.

§ 43. Канцелярія университета. Въ главномъ зданіи, въ лѣвомъ крылѣ, II этажъ. Открыты съ 10—2 ч. Приемъ у ректора обыкновенно отъ 2 до 3 ч. дня.

§ 44. Проректоръ. Большая часть правъ и обязанностей инспектора студентовъ и его помощниковъ (теперь упраздненныхъ) сосредоточивается въ настоящее время на проректорѣ. Проректоръ является ближайшимъ сотрудникомъ ректора и также избирается изъ среди профессоровъ на каждое новое трехлѣтіе.

VI. Факультеты.

§ 45. Богословскій факультетъ. Его предназначеніе — готовить лютеранскихъ пасторовъ, какъ для балтійскихъ губерній, такъ и для внутреннихъ губерній Россіи. Сообразно съ такою цѣлью, въ студенты этого факультета принимаются исключительно лишь лица лютеранскаго вѣроисповѣданія. Преподаваніе ведется всецѣло на нѣмецкомъ языкѣ.

§ 46. Юридическій факультетъ. По числу слушателей, это одинъ изъ наиболѣе многолюдныхъ факультетовъ университета. Канцелярія его помѣщается во второмъ этажѣ зданія „муссы“ по Ивановской улицѣ, № 22. На этомъ факультетѣ проходятся слѣдующіе предметы: Энциклопедія права (4 сем. часа). Исторія русскаго права (12 с. ч.). Исторія римскаго права (12 с. ч.). Политическая экономія (8 с. ч.). Государственное право (12 с. ч.). Догма римскаго права (12 с. ч.). Исторія философіи права (4 с. часа). Статистика (4 с. ч.). Гражданское право (12 с. ч.). Гражданскій процессъ (6 с. ч.). Уголовное право (12 с. ч.). Уголовный процессъ (6 с. ч.). Финансовое право (8 с. ч.).

Полицейское право (8 с. ч.). Церковное право (8 с. ч.). Международное право (8 с. ч.). Торговое право (8 с. ч.) — Мѣстное Балтійское право (не обязательно. Читается только въ Юрьевскомъ университетѣ.) Испытанія по гражданскому праву и процессу, уголовному процессу, международному и торговому праву производятся въ государственной испытательной комиссіи, согласно дѣйствующимъ по отношенію къ этимъ комиссіямъ правиламъ и постановленіямъ самой комиссіи. Студенты юридическаго факультета обязаны въ теченіе первыхъ четырехъ семестровъ сдать еще экзаменъ по Богословію и одному изъ новыхъ языковъ. Окончивающіе факультетъ получаютъ дипломъ первой или второй степени.

Для удостоенія дипломъ первой степени требуется, чтобы испытуемый ни по одному предмету не получилъ отмѣтки „неудовлетворительно“, и чтобы болѣе половины отмѣтокъ, полученныхъ имъ какъ на полукурсовомъ испытаніи въ комиссіи было „весьма удовлетворительно“. Кроме того для полученіе диплома 1-ой степ. необходимо еще представленіе сочиненія.

Канцелярія юрид. факультета въ зданіи „муссы“ — по Ивановск. ул., № 22. II-ой этажъ.

§ 47. Медицинскій факультетъ — самый многочисленный по числу слушателей.

Медицинскія клиники въ Юрьевѣ обставлены очень бѣдно. Нѣтъ совсѣмъ клиники дѣтскихъ болѣзней, сифилитическихъ и накожныхъ. Работающіе въ клиникахъ студенты вносятъ за то особую плату. Труповъ и больныхъ мало. По словамъ проф. В. Θ. Чижа, „Юрьевскій медицинскій факультетъ обставленъ гораздо бѣднѣе другихъ нашихъ медицинскихъ факультетовъ во всѣхъ отношеніяхъ.“

На первомъ курсѣ химию, физику, ботанику и зоологию медики слушаютъ вмѣстѣ съ „естественниками“ и слушателями фармаціи: тѣсныя аудиторіи, особенно аудиторія физическаго кабинета, бывають переполнены. Анатомію слушаютъ на первомъ курсѣ, хотя экзаменъ по анатоміи держать лишь на второмъ курсѣ; съ перваго семестра работаютъ препараты на трупахъ, необходимые для зачета семестровъ.

Канцелярія медицинскаго факультета въ зданіи „муссы“ — по Яковлевск. ул. № 2. I-ый этажъ.

§ 48. Фармацевтическое отдѣленіе при медицинскомъ факультетѣ. Къ слушанію университетскихъ лекцій на медицинскомъ факультетѣ и на естественно-историческомъ отдѣленіи физико-математическаго факультета допускаются также аптекарскіе помощники, ищущіе званія провизора. Съ 1896 года на фармацевтическомъ отдѣленіи медицинскаго факультета Юрьевскаго универ-

ситета установленъ четырехъ-семестральный курсъ, вмѣсто прежняго трехъ-семестрального; тогда же введены были и новые планы преподаванія. Вмѣстѣ съ тѣмъ опредѣленъ былъ пріемъ новыхъ слушателей фармаціи только одинъ разъ въ году, а именно въ началѣ учебнаго года (т. е. въ августѣ). Курсъ продолжается 2 года.

Аптекарскіе помощники подаютъ прошенія о допущеніи ихъ къ слушанію лекцій провизорскаго курса передъ началомъ осенняго полугодія, на имя ректора, съ приложеніемъ: 1) свидѣтельства на званіе аптекарскаго помощника; 2) свидѣтельства о двухлѣтнемъ или трехлѣтнемъ пребываніи въ аптекѣ, смотря по тому, гдѣ проситель получилъ предварительное образованіе (ст. 485 Врач. устава), о хорошемъ поведеніи и усердіи къ своему дѣлу; 3) свидѣтельства о благонадежности отъ полиціи; 4) метрическаго свидѣтельства о рожденіи и крещеніи; 5) свидѣтельства о воинской повинности; 6) двухъ фотографическихъ карточекъ съ собственноручною подписью имени и фамилии. — Лицъ іудейскаго вѣроисповѣданія принимается на свыше 50/0 общаго числа.

Слушатели фармаціи вносятъ плату въ пользу университета (25 руб. въ семестръ) и гонораръ въ пользу преподавателей наравнѣ со студентами.

§ 49. Историко-филологическій факультетъ. Правила прохожденія наукъ и производства испытаній на историко-филологическомъ факультетѣ Императорскаго Юрьевскаго Университета. 1) при самомъ вступленіи въ Университетъ студентъ избираетъ одно изъ существующихъ на факультетѣ отдѣленій (1 древне-классической филологіи, 2. словесное, 3. историческое); 2) счетъ семестровъ и зачетъ прослушанныхъ предметовъ ведутся независимо одинъ отъ другого; 3) для полученія званія дѣйствительнаго студента или степени кандидата по какому-либо изъ отдѣленій требуется: пребываніе студента на факультетѣ не менѣе какъ въ теченіе восьми семестровъ, прослушаніе всѣхъ обязательныхъ курсовъ, выдержаніе испытаній по всѣмъ установленнымъ въ отдѣленіи предметамъ, участіе въ семинаріяхъ по обоимъ древнимъ языкамъ и въ практическихъ занятіяхъ по спеціальнымъ предметамъ, подача зачетнаго сочиненія по спеціальности, а для степени кандидата, согласно существующимъ правиламъ, сверхъ того и диссертация; 4) минимальный срокъ участія студента въ семинаріяхъ по древнимъ языкамъ устанавливается въ четыре семестра и въ практическихъ занятіяхъ по спеціальности также въ четыре семестра; 5) При записи на обязательныя лекціи и практическія занятія студенты руководствуются рекомендуемымъ отъ факультета учебнымъ планомъ; сверхъ того, студенту предоставляется

право записываться по своему желанію и на другіе курсы, въ качествѣ необязательныхъ; 6) общіе (вспомогательные) предметы должны быть прослушаны студентами и сданы по нимъ испытанія не позже, какъ за два семестра до начала окончательныхъ испытаній; 7) испытаніе по одному изъ новыхъ языковъ должно предшествовать участію студента въ практическихъ занятіяхъ по специальности. Студентъ, не подавшій сочиненія по специальности къ концу второго семестра практическихъ занятій (третьяго года пребывания въ Университетѣ), не можетъ быть допущенъ къ продолженію участія въ практическихъ занятіяхъ; 8) изложеніе преподавателями предметовъ, входящихъ въ составъ отдѣленія, не должно превышать въ общей сложности восьми семестровъ; 9) Сроки испытаній и составъ испытательныхъ комиссій опредѣляются самимъ факультетомъ. Предварительныя испытанія (фортермины) допускаются съ согласія отдѣльныхъ преподавателей; въ случаѣ невыдержанія такого испытанія, оно можетъ быть повторено не ранѣе, какъ черезъ мѣсяць.

§ 50. Физико-математическій факультетъ подраздѣляется на четыре отдѣленія: 1) математическое, 2) химическое, 3) естественно-историческое и 4) агрономическое. „**М а т е м а т и к и**“ при переходѣ съ I курса на II держатъ экзамены по: 1) элементарной математикѣ, 2) аналитической геометріи, 3) физикѣ, 4) неорганической химіи и 5) введенію въ анализъ; при переходѣ со II курса на III: 1) дифференціальному исчисленію, 2) интегральному исчисленію, 3) высшей алгебрѣ и 4) физикѣ; при окончаніи курса — по 1) интегральному исчисленію, 2) дифференціальнымъ уравненіямъ, 3) астрономіи, 4) метеорологіи, 5) механикѣ и 6) физикѣ. „**Х и м и к и**“ при переходѣ съ I курса на II — по: 1) неорганической химіи, 2) физикѣ, 3) аналитической геометріи, 4) ботаникѣ, 5) геометріи и 6) зоологіи; при переходѣ со II курса на III: 1) аналитической химіи, 2) физикѣ, 3) механикѣ; 4) кристаллографіи и 5) основамъ высшаго анализе; при окончаніи: 1) минералогіи, 2) химіи, 3) геометріи и 4) теоріи теплоты. „**Е с т е с т в е н н и к и**“ на I курсѣ — по 1) неорганической химіи, 2) ботаникѣ, 3) химіи и 4) зоологіи; на II-мъ курсѣ: — 1) кристаллографіи, 2) минералогіи, 3) анатоміи человѣка, 4) физикѣ и 5) аналитической химіи; при окончаніи: 1) химіи, 2) ботаникѣ, 3) метеорологіи, 4) зоологіи и 5) геологіи. „**А г р о н о м ы**“ на I курсѣ: 1) неорганической химіи, 2) ботаникѣ, 3) зоологіи и 4) физикѣ; на II: 1) кристаллографіи, 2) минералогіи, 3) аналитической химіи и 4) физикѣ; при окончаніи: 1) химіи, 2) ботаникѣ, 3) зоологіи и 4) геологіи.

§ 51. Университетскіе преподаватели въ факультетовъ. Студенты православнаго вѣроисповѣданія обязаны выдержать въ теченіе первыхъ шести семестровъ

экзаменъ по православному богословію, для чего должны записываться въ продолженіе двухъ семестровъ на лекціи православнаго богословія (онѣ бесплатны). Для экзамена первоначально нужно достать (у декана или секретаря факультета) соотвѣтствующій бланкъ, на которомъ экзаменаторъ и дѣлаетъ нужную отмѣтку.

Помимо того, всѣ студенты обязаны выдержать, втеченіе первыхъ же шести семестровъ, экзаменъ по одному изъ новыхъ языковъ — нѣмецкому или французскому. Существуютъ еще лектуры англійскаго и итальянскаго языковъ, но онѣ незаняты уже втеченіе многихъ лѣтъ.

Существуютъ лектуры мѣстныхъ языковъ: эстонскаго (финскаго) и латышскаго (діалектъ литовскаго).

Учитель гимнастическихъ упражненій. Занятія происходятъ въ зданіи гимнастическаго общества (уголь Широкой и Магазиновой улицъ; входъ съ послѣдней № 7).

Механическимъ работамъ обучаетъ желающихъ и. д. университетскаго механика.

Вакантными состоятъ должности учителей рисованія и музыки. — До 1892 г. существовали еще должности учителей танцовъ, фехтованія и плаванія, послѣ упраздненныя.

XVII. Учебно вспомогательныя учрежденія.

§ 52. Университетская библіотека помѣщается (съ 1806 г.) на Домской горѣ (§§ 9 и 39), въ отремонтированной восточной части развалинъ стариннаго собора св. Діонисія. Трудно, кажется, было бы найти для этого святилища науки болѣе подходящее помѣщеніе!

Библіотека очень недалеко отъ главнаго зданія университета: у самаго университетскаго двора (Яковлевск. улица) уже начинается тѣнистый паркъ, войдя въ который и поднявшись на гору, вы и найдете скрывающіяся за деревьями развалины собора. Для пользованія посѣтителей открытъ только третій этажъ. — Въ библіотекѣ числится до 250000 томовъ и 160000 диссертаций (брошюръ). Необходимо, впрочемъ, замѣтить, что библіотека Юрьевскаго университета, нѣкогда очень богатая, въ послѣдніе годы пополняется плохо. Особенно бѣдна она русскими книгами. Студентамъ предоставляется пользованіе систематическимъ каталогомъ, при нѣкоторомъ знакомствѣ съ дѣломъ крайне удобнымъ. Заглавія всѣхъ книгъ выписаны на карточки, а послѣднія вставлены въ ящики, въ систематическомъ порядкѣ. Вы обращаетесь

прежде всего къ „Ключу“, отыскиваете тамъ нужный отдѣлъ [ихъ XIV: 1) общее науко и книговѣдѣніе; 2) богословіе; 3) правовѣдѣніе; 4) политическія науки и статистика; 5) исторія; 6) географія и этнографія; 7) языкъ и литература; 8) философія и педагогика; 9) эстетика и искусство и др.] и спеціальный, интересующій Васъ вопросъ, а затѣмъ отыскиваете указанный № ящика, гдѣ и собрана вся имѣющаяся литература по интересующему Васъ вопросу.

Отыскавъ на карточкѣ въ каталогѣ нужную книгу, посѣтитель выписываетъ точно и четко библиотечный знакъ книги, а также и ея заглавіе (коротко) на особый листочекъ, которые имѣются въ библиотекѣ во множествѣ, подписываетъ на томъ же листкѣ свою фамилію, и передаетъ листокъ чиновнику. Доступъ къ книжнымъ помѣщеніямъ для студентовъ не дозволенъ. Когда служитель найдетъ книгу, Васъ вызовутъ по фамиліи. Въ настоящее время составляется и готовится къ печати новый каталогъ.

Книгами можно пользоваться и въ самой библиотекѣ, въ читальномъ залѣ (кстати замѣтить, недостаточно свѣтломъ, какъ и все помѣщеніе библиотеки), и брать ихъ на домъ. Въ послѣднемъ случаѣ о каждой взятой книгѣ нужно предварительно выдать особую росписку по установленной формѣ. Рѣдкія старинныя книги, дорогія изданія и справочныя книги на домъ не выдаются. Студентъ пользуется правомъ получить изъ библиотеки для одновременнаго пользованія не болѣе 5 томовъ, а по представленіи особаго свидѣтельства отъ профессора — до 10 томовъ. Черезъ мѣсяць по полученіи книги должны быть возвращены, или же переписаны на новыя росписки. Въ противномъ случаѣ послѣдуетъ напоминаніе о возвратѣ черезъ служителя библиотеки, причѣмъ за каждое напоминаніе служитель получаетъ съ неисправнаго по 20 коп.

Для пользованія университетскою библиотеккою студентъ долженъ предварительно получить особый билетъ въ канцеляріи по студенческимъ дѣламъ и предъявить этотъ билетъ чиновнику библиотеки. Постороннія лица, вмѣсто такого билета, предъявляютъ ручательство одного изъ профессоровъ университета (нужныя бланки можно получать у чиновника библиотеки).

Библиотека открыта ежедневно, кромѣ воскресныхъ и праздничныхъ дней, — въ учебное время отъ 10—2 час., а во время вакацій отъ 12—2 часовъ.

Библиотека Юрьевскаго университета предназначается прежде всего для преподавателей (а не студентовъ) университета, почему преподаватель университета, во всякое время и при всякихъ обстоятельствахъ, имѣетъ преимущество въ пользованія книгами передъ студентами, т. е. всегда можетъ немедленно вытребовать взятую студен-

томъ книгу. Для преподавателей же предназначены алфавитные каталоги [ихъ два: 1) русскихъ книгъ и 2) не русскихъ книгъ] пользованіе которыми для студентовъ затруднено. — Особыя студенческія бібліотеки существуютъ по многимъ кафедамъ отдѣльно; онѣ еще очень бѣдны; находятся въ завѣдываніи профессоровъ.

Университетская бібліотека предназначается для научныхъ работъ студентовъ. На этомъ основаніи беллетристическія сочиненія, а равно журналы общаго характера выдаются изъ нея только по предъявленіи особаго свидѣтельства отъ профессора исторіи литературы въ томъ, что Вы заняты научною работою по данной области. — Для чтенія беллетристическихъ сочиненій и журналовъ лучше всего пользоваться Русскою Публичною Библіотекою (§ 26) или бібліотекою общества русскихъ студентовъ (§ 93).

Въ бібліотекѣ хранится немало рукописей изъ которыхъ заслуживаютъ вниманія рукописи философа Эммануила Канта, нѣсколько собственноручныхъ писемъ Мартина Лютера, письма Густава Адольфа (основателя Дерптскаго университета), нѣсколько автографовъ новѣйшихъ нѣмецкихъ писателей и, между прочимъ, цѣлая тетрадь, писанная рукою Виланда. — Въ такъ назыв. отдѣленіи проф. Моргенштерна (бывшаго профессора университета) хранится маска А. С. Пушкина, поступившая въ даръ отъ профессора М. П. Розберга. — Старѣйшая рукопись — армянскія духовныя письма 1099 г.; старѣйшая книга — Библія 1489 г. Завѣдуетъ бібліотекою директоръ, — обыкн. одинъ изъ профессоровъ Университета*).

П л а н ъ б - к и. Для посѣтителей открытъ лишь третій этажъ зданія. Въ приѣмной залѣ, служащей одновременно и раздѣвальною, находится въ особыхъ ящикахъ систематическій каталогъ. Налѣво отъ входной двери: „директорская комната“, гдѣ хранятся наиболѣе рѣдкія и цѣнныя книги и рукописи. Далѣе по лѣвой сторонѣ слѣдуютъ двѣ читальныхъ залы, служація одновременно и для хранения книгъ. По правую отъ входа сторону раздѣвальная для профессоровъ и двѣ залы для бібліотекаря и его помощниковъ; здѣсь также хранятся книги, гл. обр. справочныя изданія. Въ III этажѣ помѣщаются гл. обр. книги, относящіяся, до историческихъ наукъ. Въ IV этажѣ по лѣвую сторону отъ входа отдѣлы языковнѣ классической и славянской филологіи; въ серединѣ — географіи и этнографіи; на правой сторонѣ — литературы (изящной и народной) и такъ назыв. „цензурный отдѣлъ“,

*) Каждымъ изъ подобныхъ учреждений завѣдуетъ особый директоръ.

пока еще не приведенный въ полный порядокъ; сюда поступаютъ книги изъ мѣстныхъ цензурныхъ учреждений. Въ верхнемъ V-мъ, этажѣ по срединѣ довольно широкій корридоръ, гдѣ на столѣ помѣщается прекрасно исполненная модель руинъ св. Діонисія; налѣво отдѣлъ проф. Моргенштерна. Въ этомъ этажѣ находятся книги по богословію, журналы общаго характера и періодическія изданія учебныхъ обществъ. Во II-мъ этажѣ книги юридическія, относящіяся до естествовѣдѣнія и медицины; въ I-мъ — литература военныхъ и морскихъ наукъ.

Изъ хранящихся въ б-кѣ рукописей необходимо отмѣтить переписку шведскаго полководца Делгарди: девять объемистыхъ томовъ in quarto.

Для осмотра б-ка открыта въ тѣ-же часы, что и для выдачи книгъ.

§ 53. Музей изящныхъ искусствъ помѣщается въ главномъ зданіи университета. Входъ со двора. Для осмотра открытъ по воскреснымъ днямъ съ 1—2 часовъ по полудни. — Музей представляетъ собою довольно богатое собраніе гипсовыхъ слѣпковъ съ античныхъ статуй и другихъ памятниковъ древности. Имѣется, между прочимъ, египетскій саркофагъ. При музеѣ очень богатая библиотека.

§ 54. Музей отечественныхъ древностей. Собраніе археологическихъ вещей, найденныхъ б. ч. въ Балтійскихъ губерніяхъ. Особенно богата собраніе старинныхъ монетъ. Помѣщается музей въ такъ наз. „старомъ зданіи университета“ (Большой Рынокъ, противъ Ратуши), при Эстонскомъ Ученомъ Обществѣ. (§ 89).

§ 55. Астрономическая обсерваторія, нѣкогда, при знаменитомъ Струве, лучшая въ Россіи и одна изъ лучшихъ въ Европѣ, сильно постарѣла и очень бѣдна. Знаменитый, приобрѣтенный въ 1824 г., 9-дюймовый рефракторъ Фрауенгофера нынѣ уже не пригоденъ для точныхъ измѣреній; за то построенная тогда-же вращающаяся башня, постройка которой обошлась въ 17 $\frac{1}{2}$ тыс. руб. ассигн., и до настоящаго времени удовлетворяетъ своему назначенію. Расположена обсерваторія на очень возвышенномъ мѣстѣ, на Домской горѣ, среди садовъ. Съ конца 1896 г. при обсерваторіи устроено проф. Левицкимъ сейсмическое отдѣленіе, въ которомъ производятся непрерывныя сейсмическія наблюденія. Сейсмическіе приборы самые точные въ Россіи, отмѣчаютъ малѣйшія колебанія земной коры и даютъ знать о землетрясеніяхъ задолго до телеграфа.

§ 56. Математическій кабинетъ въ зданіи академической „муссы“ (Яковлевская 2), вверху.

§ 57. Фармацевтический институтъ существуетъ съ 1843 г.; сначала помѣщался въ частномъ домѣ; въ 1870 г.

былъ переведёнъ въ „старое здание университета“. Въ нижнемъ этажѣ была устроена аудиторія для 60 слушателей и лабораторія для болѣе грубыхъ химическихъ работъ, съ соответствующими приспособленіями. Во II этажѣ помѣщалась лабораторія для занятій аналитической химіей на 40 практикантовъ, и 5 рабочихъ мѣстъ для научныхъ занятій, кабинетъ директора и пр. Въ слѣдующемъ этажѣ большая рабочая комната для микроскопическихъ и спектроскопическихъ работъ, газоваго анализа и пр. Лабораторія для работъ съ сильно пахнущими веществами, ледникъ и пр. помѣщались въ отдѣльномъ зданіи. Въ 1884 г. къ помѣщенію института была еще добавлена большая рабочая комната, устроено надлежащее помѣщеніе для точныхъ вѣсовъ, расширена аудиторія, а также увеличено количество научныхъ приборовъ, химическихъ и лекарственныхъ веществъ и т. п.

§ 58. Химическій кабинетъ и лабораторія помѣщается въ главномъ зданіи у-та, въ I этажѣ, занимая правое (если смотрѣть съ фасада) крыло университетскаго зданія. Въ лабораторію имѣется еще особый ходъ съ университетскаго двора. Аудиторія при кабинетѣ очень тѣсна; кабинетъ, и безъ того бѣдный, на святкахъ 1903 года обокрали; украдены различные инструменты на сумму въ 969 рублей. Въ 1908 г. помѣщенія нѣсколько расширены и отремонтированы.

§ 59. Физическій кабинетъ — въ главномъ зданіи у-та, II этажъ, надъ химическимъ кабинетомъ. Аудиторія еще тѣсна.

§ 60. Экономическій кабинетъ — въ главномъ зданіи у-та, III этажъ; входъ изъ корридора, ведущаго на хоры актовaго зала и въ православную церковь. Кабинетъ основанъ еще въ 1803 году, но носилъ въ разное время различныя наименованія. — При кабинетѣ лабораторія для сельскохозяйственной химіи, музей (собраніе экономическихъ и технологическихъ моделей, коллекціи разныхъ травъ и т. д.) и библіотека.

§ 61. Минералогическій кабинетъ до 1896 г. составлялъ одно цѣлое съ геологическимъ кабинетомъ. Помѣщается въ третьемъ этажѣ главнаго зданія у-та (надъ IV аудиторією). Богатыя коллекціи по кристаллографіи, минералогіи, петрографіи, и коллекціи метеоритовъ. При кабинетѣ лабораторія для работъ по экспериментальной химической минералогіи и петрографіи; она помѣщается въ подвальному этажѣ, гдѣ происходятъ и практическія занятія со студентами. — Въ кабинетѣ хранятся, м. пр. большіе слитки самороднаго золота и куски малахита, подаренные у-ту Императоромъ Александромъ I.

§ 62. Зоологическій институтъ и музей — въ главномъ зданіи у-та, II этажъ; институтъ надъ аудито-

рією № VI, музей — рядомъ съ актовымъ заломъ. Коллекціи животныхъ, (м. пр. птицъ южнаго полушарія), сравнительно-анатомическіе препараты, нѣсколько акваріумовъ и терраріумовъ съ проточной водой и аэризаціонными аппаратами; бібліотека. По словамъ директора, проф. Ю. Г. фонъ-Кеннеля „институтъ отвѣчаетъ теперь тѣмъ требованіямъ, какія можно ему предъявить при существующихъ средствахъ и помѣщеніяхъ. У музея же настолько мало мѣста, что объ удобной для осмотра разстановкѣ вещей нечего и думать. Всѣ вещи находятся въ высокихъ шкафахъ, стоящихъ еще кромѣ того рядами одни за другими, что также сильно затрудняетъ консервированіе. Чучела животныхъ, особенно млекопитающихъ, всѣ сдѣланы очень давно, плохо набиты, и часто похожи на карикатуры.“

§ 63. Ботаническій садъ — по Широкой ул. № 38. Довольно большой и очень прекрасно обставленный садъ. Очень богатая коллекціи живыхъ растений; ботаническій кабинетъ; бібліотека. Для публики садъ открытъ отъ 7 час. утра, до 8 ч. веч. — Директоромъ, проф. Н. И. Кузнецовымъ учреждено при садѣ первое русское бюро по обмѣну гербарными растеніями, имѣющее основную цѣль — собраніе матеріала по флорѣ Россіи. Благодаря этому бюро, здѣсь созданъ обширный гербарій, заключающій въ себѣ много интересныхъ и рѣдкихъ видовъ флоры Россіи. Съ 1900 г. издается особый періодическій органъ. „Труды Ботаническаго Сада Императорскаго Юрьевскаго университета“.

Въ саду озерко, на которомъ зимою устраивается катокъ.

§ 64. Метеорологическая обсерваторія — въ наемномъ помѣщеніи, въ домѣ фонъ Эттингена, по Прудовой ул. № 15. (есть входъ и съ Обводной), въ одномъ зданіи съ Обществомъ Естествоиспытателей (§ 90), вверху. — Кабинетъ метеорологическій помѣщается отдѣльно. до 1894 года онъ былъ въ главномъ зданіи у-та, въ III этажѣ, но затѣмъ мѣсто его занято было православною у-тскою церковью, и кабинетъ переведенъ въ зданіе „муссы“ (противъ главнаго зданія, уголъ Ивановской и Яковлевск.; входъ съ послѣдней № 2), во II этажѣ, гдѣ помѣщается и теперь. Около метеорологическаго кабинета ежедневно у входа вывѣшиваются объявленія о погодѣ. — Аудиторія при кабинетѣ.

§ 65. Анатомическій институтъ. Оригинальное, въ видѣ подковы, зданіе анатомическаго театра находится на Домской горѣ. Заднія стѣны выходятъ на Обводную ул. Центръ „подковы“ занимаетъ большое круглое зало, служащее аудиторіей. Куполообразная крыша этого зала

сообщаетъ всему, очень старому, зданію, своеобразный и красивый видъ.

Аудиторія устроена въ видѣ цирка, съ круглыми скамейками въ нѣсколько рядовъ; рассчитана она на 165 человекъ. По стѣнамъ разставлены шкафы съ рѣдкими и выдающимися по своей технике препаратами; они служатъ для преподаванія, вмѣстѣ съ богатымъ запасомъ рисунковъ на большихъ таблицахъ. Все устройство залы носитъ на себѣ отпечатокъ глубокой старины и вмѣстѣ какой-то идейной, серьезной простоты.

Рядомъ съ аудиторіей — препараточная, гдѣ происходятъ упражненія студентовъ въ препарировкѣ. Помѣщеніе тѣсно для массы работающихъ; свѣта недостаточно; зимою холодновато. Занятія ведутся при свѣтѣ переносныхъ лампъ.

Рядомъ зало для анатомическаго музея (Studiensaal). Это очень богатое собраніе естественныхъ препаратовъ, гипсовыхъ слѣпковъ, моделей и таблицъ, относящихся ко всѣмъ отраслямъ анатоміи и предназначенныхъ для непосредственнаго изученія студентовъ. Модели и слѣпки помѣщаются подъ большими стеклянными колпаками и, какъ и всѣ прочіе предметы, разставлены очень удобно для всесторонняго и подробнаго разсмотрѣнія. Передъ столами и шкафами, въ которыхъ расположены эти предметы, поставлены скамьи, на которыхъ студенты могутъ удобно помѣститься со своими книгами и записками. Студентъ желаетъ, напр. изучить какую-н. кость. Завѣдующій музеемъ выдаетъ ему желаемую кость и вмѣстѣ съ нею небольшую табличку въ рамкѣ подъ стекломъ; въ табличкѣ нумерованный перечень всѣхъ анатомическихъ особенностей данной кости (возвышеній, отростковъ, бороздъ и т. п.); соотвѣтствующіе номера поставлены и на самой кости. Описанный Studiensaal, открытый для всѣхъ, желающихъ изучать анатомію, представляетъ собою нѣчто единственное въ Россіи.

Трупнымъ матеріаломъ Юрьевъ далеко не богатъ. Лѣтомъ трупы получаютъ изъ С.-Петербургскихъ городскихъ больницъ, б. ч. уже вскрытыми. Они сохраняются въ особомъ зданіи, погруженные въ карболозованный спиртъ.

§ 66. Институтъ сравнительной анатоміи помѣщается въ зданіи анатомическаго театра, въ лѣвомъ его крылѣ (II этажъ). Въ институтѣ лабораторія, фотографическая камера, библіотека.

§ 67. Физиологическій институтъ. — Въ т. наз. „Новой Анатоміи“ по Глиняной улицѣ, 5 (отъ руинъ на Домской горѣ спуститься книзу и перейти дорогу). Здѣсь самая большая изъ университетскихъ аудиторій.

§ 68. Патологическій институтъ въ той же „Новой Анатоміи“.

§ 69. Фармацевтический институтъ — въ зданіи анатомическаго театра, налѣво отъ главнаго подъѣзда.

§ 70. Судебно-медицинскій институтъ — въ анатомическомъ театрѣ (I этажъ). При институтѣ музей судебно-медицинскихъ препаратовъ, фотографическая комната, химическая лабораторія.

§ 71. Гигиенический кабинетъ — въ Новой Анатоміи; занимаетъ 6 комнатъ въ первомъ этажѣ и 3 въ подвальному; дѣлится на отдѣленія 1) химическое и 2) бактериологическое. Бывшій директоръ кабинета, проф. Гр. Вит. Хлопинъ (теперь проф. въ Одессѣ) писалъ въ 1903 году: „гигиен. кабинетъ въ Юрьевскомъ университетѣ обставленъ въ настоящее время довольно удовлетворительно; но было бы ошибочно думать, что онъ обставленъ вполне хорошо — по недостатку средствъ, въ немъ еще многого недостаетъ: напр., имѣется слишкомъ мало приборовъ и моделей для демонстрацій на лекціяхъ; нѣтъ оптическихъ приборовъ, за исключеніемъ фотометра Вебера, мало микроскоповъ и мног. др.“ Правленіе университета ежегодно ассигнуетъ на кабинетъ только 500 рублей; взносъ студентовъ за практическія занятія 400—600 руб. въ годъ; при этой скудности бюджета, кабинетъ вошелъ въ долги.

§ 72. Коллекція предметовъ по библейской и церковной археологіи.

§ 73. Статистическій кабинетъ — въ старомъ зданіи университета (II этажъ).

§ 74. Кабинетъ оперативной хирургіи — въ анатомическомъ театрѣ.

§ 75. Геологическій кабинетъ — прежде составлялъ одно цѣлое съ минералогическимъ кабинетомъ (§ 61). Помѣщается въ главномъ зданіи университета, II этажъ (надъ аудиторіею № IV); помѣщеніе очень недостаточно; средства скудны.

§ 76. Зоотомическій кабинетъ. При проф. А. И. Сѣверцевѣ помѣщался въ институтѣ сравнительной анатоміи (§ 66); теперь — на Мясничной ул., въ наемномъ помѣщеніи, недалеко отъ Деревяннаго моста.

Приложеніе. § 77. Популярно техническія лекціи. Ежегодно, съ октября по мартъ преподавателями физико-математическаго факультета читаются такъ наз. популярно-техническія лекціи. Посѣщеніе этихъ лекцій бесплатно, какъ для студентовъ университета, такъ и для постороннихъ лицъ. Цѣль ихъ — содѣйствовать распространенію въ мѣстномъ обществѣ техническихъ знаній. Эти лекціи впервые были организованы въ Дерптѣ еще въ 1839 г., причемъ на вознагражденіе трехъ лекторовъ отпущено было изъ казны 857 р 15 коп. ежегодно.

Темы для лекцій заимствуются изъ области физики, химіи, агрономіи и изложеніе имѣеть по преимуществу практической характеръ.

§ 78. Преміи за студнеческія сочиненія. Ежегодно студентамъ предлагаются факультетами задачи для соисканія наградъ. Темы объявляются во время годичнаго акта, бывающаго 12 декабря и печатаются въ „Обозрѣніи лекцій“ каждаго семестра (это „Обозрѣніе“ выдается всѣмъ студентамъ, вмѣстѣ съ листкомъ для записи въ педельной). Сочиненія на заданныя темы передаются декану подлежащаго факультета не позже октября мѣсяца. Имя и фамилія автора обозначаются въ запечатанномъ конвертѣ, снабженномъ девизомъ, который стоитъ и на заглавіи представленнаго сочиненія. Результаты состязанія сообщаются ректоромъ во время акта (12 декабря). Награды трехъ родовъ: золотая и серебряная медали и почетный отзывъ. Конверты, принадлежащія къ сочиненіямъ, неудоюственнымъ награды, сожигаются тогда-же невскрытыми. Число темъ и медалей зависитъ отъ усмотрѣнія Совѣта. Обычно бываетъ 10—18 медалей.

Тотъ же самый порядокъ въ представленіи сочиненій на золотую медаль имени бывшаго попечителя дерптскаго округа фонъ-Брадке (на историко-филологич. факультетѣ), а также назначенныхъ для фармацевтовъ медалей князя Суворова и Креславскаго. Серебряная и золотая медали въ память князя Суворова-Рымникскаго учреждена с.-петербургскимъ фармацевтическимъ обществомъ; имени Креславскаго имѣется только одна, золотая, медаль.

Бываютъ случаи, когда, напр., медики или математики пишутъ работы на темы историко-филологич. факультета и получаютъ награды. — Лучшія изъ „медальныхъ“ сочиненій могутъ быть напечатаны на счетъ университета.

§ 79. Учрежденіе имени Роберта Геймбюргера. 1) Стипендія для научныхъ поѣздокъ и 2) премія за ученія изданія имени Роберта Геймбюргера предназначается для лицъ, которыя по крайней мѣрѣ три года состояли студентами Юрьевскаго университета или состоятъ въ этомъ университетѣ въ качествѣ приватъ-доцентовъ, штатныхъ доцентовъ, прозекторовъ, астронома-наблюдателя или ученаго наблюдателя. Присужденіе той и другой принадлежитъ совѣту университета (необходимо $\frac{2}{3}$ голосовъ). На конкурсъ допускаются сочиненія, вышедшія втеченіе послѣднихъ десяти лѣтъ; онѣ должны быть представлены, въ двухъ экземплярахъ, не позже 1 мая въ Совѣтъ университета. Сочиненія могутъ быть на русскомъ, нѣмецкомъ, французскомъ и латинскомъ языкахъ. Размѣръ полной преміи свыше 500 р., стипендіи — болѣе 1000 р.

§ 80. Кураторами, къ которымъ студенты прежде всего могутъ обращаться по вопросамъ учебнаго свойства,

избираются на академическій годъ совѣтомъ университета особые профессора отъ каждаго факультета.

VIII. Клиники.

§ 81. Терапевтическая (Медицинская) клиника — на Домской горѣ, около руинъ, рядомъ съ клинкою женскою и хирургическою. Красивое, постройки новаго типа, каменное двухъ-этажное зданіе съ мезониномъ. Парадный входъ, расположенный посрединѣ фасада, ведетъ въ паркъ.

Съ правой стороны входа въ I этажъ расположены: швейцарская, комната для микроскопическихъ и химическихъ изслѣдованій, библіотека; комната ассистента и клозетъ для студентовъ; по лѣвую сторону: двѣ комнаты для двухъ ассистентовъ и комната управляющаго аптекой. Всѣ эти комнаты занимаютъ лицевую сторону съ окнами въ паркъ и продольномъ корридоромъ отдѣляются отъ комнатъ, выходящихъ окнами во дворъ. Комнаты эти слѣдующія: по правую сторону парадной лѣстницы — гардеробная для студентовъ, лабораторія (изъ 2-хъ комнатъ), квартира экономки, помѣщеніе для клиническаго бѣлья и входъ въ подвалъ, гдѣ помѣщаются кухня и кладовыя. По лѣвую сторону парадной лѣстницы расположены: входъ во дворъ, комната помощника провизора и аптека изъ трехъ комнатъ, а затѣмъ лѣстница въ подвалъ.

Изъ перваго этажа широкая каменная лѣстница ведетъ двумя входами во 2-й этажъ, въ которомъ надъ самымъ параднымъ подъездомъ помѣщается комната для клинической канцеляріи, съ балкономъ въ паркъ. Здѣсь собираются ассистенты, субъ-ассистенты, хранятся скорбные листы клиническихъ больныхъ и самые необходимые предметы для клиническихъ изслѣдованій. По одной сторонѣ канцеляріи идутъ I палата мужскаго отдѣленія съ комнатой для сидѣлокъ; слѣва одна палата женскаго отдѣленія и остальные мужскаго отдѣленія, съ отдѣльной комнатой для помѣщенія электрическихъ, фотографическихъ аппаратовъ и для ларингоскопированія больныхъ, также комната для субъ-ассистентовъ, рядомъ съ которой клозетъ. Въ концѣ корридора расположена аудиторія, для 200 человѣкъ. Подъ возвышающимися уступами скамейками для слушателей въ одной половинѣ аудиторіи находится фотографическая камера, а въ другой столы съ реактивами для анализовъ. Въ противоположномъ концѣ корридора устроена плита, а сбоку ванная съ двумя кабинетами, а съ другой стороны —

мужской клозетъ. — Число кроватей въ мужскомъ отдѣленіи не можетъ превышать 30, въ женскомъ — 24.

Узкая каменная лѣстница изъ 2-го этажа ведетъ въ мезонинъ, гдѣ помѣщается гонорационное отдѣленіе изъ 5 отдѣльныхъ комнатъ и помѣщенія для сидѣлки. 3 комнаты смотрять окнами въ паркъ, 3 во дворъ. Меблировка въ гонорационномъ отдѣленіи гораздо лучше, чѣмъ въ общихъ палатахъ; здѣсь имѣются диваны, кушетки, умывальники, шкафы и т. д. — Въ мезонинѣ же, совершенно изолированно, расположена комната для заразныхъ больныхъ, отдѣленная отъ гонорационнаго отдѣленія чердакомъ, черезъ который и совершается сообщеніе съ нею.

Въ подвалѣ подъ аптекою помѣщаются жилья комнаты нисшаго служебнаго персонала, аптечный складъ, маленькая прачешная и ванная для служащихъ. Главная прачешная клиники помѣщается въ отдѣльномъ зданіи на берегу рѣки Эмбаха (Соляная № 33). Во дворѣ клиники отдѣльный флигель, гдѣ амбулаторія и помѣщеніе для повивальныхъ бабокъ.

Медицинская клиника, извѣстная также подъ именемъ „Большой клиники“, служитъ исключительно для пріема больныхъ по внутреннимъ болѣзнямъ. Среднее ежегодное число стационарныхъ больныхъ въ послѣдніе годы — 250, амбулаторныхъ — болѣе 3.000. — Недостатки клиники — зданіе ея совершенно неудовлетворительно въ смыслѣ безопасности при пожарѣ; вентиляція и освѣщеніе (въ первомъ этажѣ газовое, въ прочихъ — керосиновое) не гигиеничны; ванное помѣщеніе никуда не годится.

§ 82. Поликлиника — въ зданіи „муссы“, противъ главнаго зданія университета. До 1888 г. поликлиника представляла собою простое отдѣленіе медицинской клиники: она помѣщалась въ двухъ маленькихъ комнатахъ зданія клиники и содержалась на средства этой послѣдней, получая отъ нея сидѣлку и ежегодную субсидію въ 100 рублей. Когда въ концѣ 80-хъ годовъ число студентовъ-медиковъ быстро возросло, поликлиника, какъ учебное пособіе для студентовъ, стала пріобрѣтать все болѣе значеніе, и сдѣлалось необходимымъ придать ей болѣе самостоятельности. Въ 1888 г. проф. Дегіо удалось исходатайствовать передъ правленіемъ университета самостоятельный штатъ изъ специальныхъ средствъ для поликлиники; а когда въ 1891 и 92 гг. зданіе бывшей академической муссы перестраивалось подъ аудиторіи, поликлиникѣ, по стараніямъ того же проф. Дегіо, было отведено 6 комнатъ. Такимъ образомъ, поликлиника превратилась въ самостоятельный институтъ. Аудиторія ея была устроена въ видѣ амфитеатра, въ которомъ помѣщалось до 100 студентовъ. „Никогда не было недостатка въ поучительныхъ и интересныхъ случаяхъ, которые демонстрировались студентамъ.

Вся бѣдная практика города находилась въ рукахъ поликлиники, и поликлиническіе студенты-практиканты — которые здѣсь дѣлали первые самостоятельные шаги въ практикѣ, подѣ руководствомъ профессора и его ассистента, — охотно приглашались въ жилища бѣднаго населенія. Два раза въ недѣлю принимались больныя дѣти и студенты имѣли возможность практически познакомиться съ основами питанія дѣтей и ухода за ними, а вмѣстѣ съ тѣмъ и съ важнѣйшими заболѣваніями дѣтскаго возраста. Былъ устроенъ далѣе особый поликлиническій пріемъ по ушнымъ, горловымъ и носовымъ болѣзнямъ, гдѣ студенты могли изучать главные практическіе приемы этой дисциплины. Отдѣльная комната была отведена для электродиагностики и электротерапии, а другая служила для предварительнаго изслѣдованія тѣхъ больныхъ, которыхъ практиканты должны были представить профессору и аудиторіи“ (проф. Дегіо).

Въ 1898 г. поликлиника перешла подѣ завѣдываніе проф. Н. А. Савельева. Новый директоръ озаботился прежде всего добавленіемъ къ помѣщенію поликлиники (состоявшему изъ 4 небольшихъ комнатъ, аудиторіи и комнаты для больныхъ, ожидающихъ пріема) еще одной комнаты, въ которой была устроена небольшая лабораторія съ необходимыми приспособленіями для занятій около 20 студентовъ. Въ эту комнату проведенъ былъ водопроводъ и въ ней же устроенъ аппаратъ для моментальнаго полученія горячей воды. Въ лабораторіи студенты III-го курса упражняются въ клиническихъ химическихъ изслѣдованіяхъ, а студенты V-го курса производятъ такія же изслѣдованія, когда въ нихъ встрѣчается надобность прилѣченія поликлиническихъ больныхъ.“

Амбулаторный пріемъ больныхъ по внутреннимъ болѣзнямъ ежедневно отъ $\frac{1}{2}$ 12—4 час. попол.; входъ со двора, по Яковлевск. ул., № 2. Въ послѣднее время открыто отдѣленіе поликлиники для дѣтскихъ болѣзней въ домѣ № 28 по Ивановской улицѣ (рядомъ съ тюрьмою).

§ 83. Хирургическая клиника — въ деревянномъ зданіи рядомъ съ медицинскою клинкою, неподалеку отъ руинъ. Клиника работает круглый годъ, не закрываясь въ лѣтніе мѣсяцы. Число кроватей въ ней 86 (можетъ быть увеличено въ случаѣ надобности до 140; ежедневно число больнымъ доходитъ иногда до 100; число большихъ операцій достигаетъ 500, а число приходящихъ больныхъ превышаетъ 6000 въ годъ. При клиникѣ устроена бактериологическая и микроскопо-анатомическая лабораторія, а также кабинетъ для рентгеновскихъ снимковъ. „Вообще, она снабжена различными пособіями для преподаванія, которое, несмотря на простоту средствъ, ведется сообразно современнымъ требованіямъ науки“ (проф. Кохъ).

Что клиника въ достаточной мѣрѣ снабжена всѣмъ и соотвѣтствуетъ своему назначенію, это доказала она во время желѣзнодорожной катастрофы при Боккенгофѣ (1897 г.), послѣ которой въ клинику были доставлены болѣе 100 раненныхъ и всѣ они пользовались надлежащимъ уходомъ и лѣченіемъ. Самъ директоръ съ ассистентами былъ на мѣстѣ катастрофы и принималъ дѣятельное участіе въ поданіи первой помощи раненнымъ.

При клиникѣ издается періодическій органъ „Arbeiten der Chirurgischen Universitätsklinik“ („Труды хирургической клиники“).

Директорами хирургической клиники нѣкогда были проф. И. Ф. М о й е р ь (1858 г.), находившихся въ близкихъ родственныхъ отношеніяхъ съ поэтомъ Жуковскимъ, какъ мужъ М. А. Протасовой, и его ученикъ, знаменитый русскій хирургъ и педагогъ, Николай Ивановичъ П и р о г о в ь (до 1841 г., когда онъ былъ перемѣщенъ въ С. Петерб. Медико-Хирургическую Академію).

§ 84. Офтальмологическая (глазная) клиника открыта только въ 1868 году, когда была учреждена и самостоятельная кафедра офтальмологіи, прежде соединенная съ кафедрою хирургіи. При открытіи, было куплено для клиники, у частнаго лица каменное зданіе, находящееся (и теперь) на углу Маріенгофской и Обводной улицъ (входъ съ послѣдней). Въ 1882 г. клиника была значительно расширена пристройкой къ прежнему каменному дому новаго деревяннаго двухъ-этажнаго зданія.

Клиника работаетъ и въ лѣтніе мѣсяцы; амбулаторный бесплатный пріемъ больныхъ съ 9—10 час. утра, кромѣ праздничныхъ и воскресныхъ дней. Больныхъ до 3 тысячъ въ годъ и болѣе.

§ 85. Акушерская и гинекологическая клиника, извѣстная въ просторѣчій подъ именемъ женской клиники, на Замковой ул., выше моста ангеловъ, черезъ дорогу отъ мединциской клиники.

Въ исторіи этой клиники не мало курьезовъ. При основаніи университета преподаваніе акушерства было присоединено къ кафедрѣ хирургіи. Въ 1804 г. состоялось министерское распоряженіе, гласившее: . . . „профессору скотнаго лѣченія препоручить вмѣстѣ и преподаваніе повивальнаго искусства, не назначая особеннаго за то жалованья“. Тогда же возникаетъ и, акушерская клиника, сначала ютящаяся въ частномъ домѣ потомъ въ общемъ клиническомъ зданіи, вмѣстѣ съ клиниками терапевтической и хирургической. Въ 1843 году было выстроено, специально для акушерской клиники, особое 2-хъ этажное зданіе; въ 1885 г. оно расширено новой пристройкой. Эта послѣдняя часть клиники рѣзко отличается отъ прежней проведеніемъ принципа корри-

дорной системы въ распредѣленіи палатъ — Въ такомъ видѣ помѣщеніе клиники остается и по сей день.

Дѣло акушерской клинической помощи прогрессировало вначалѣ очень медленно. Мѣстное населеніе очень туго пріучалось къ пользованію акушерской помощью въ клиникѣ. Въ первое время, для привлеченія акушерскаго матеріала въ клинику, приходилось каждой разрѣшившейся отъ бремени въ клиникѣ выдавать денежное вознагражденіе, какъ бы премію. Но такъ какъ и эта мѣра не приводила къ желаннымъ результатамъ, то приходилось прибѣгать къ принудительнымъ мѣрамъ. Такъ при дѣлахъ университетскаго архива имѣется бумага директора акушерской клиники, въ которой онъ предлагалъ всѣхъ незаконно беременѣвшихъ и роженицъ, которыя не явятся въ акушерскую клинику для освидѣтельствованія и родоразрѣшенія, подвергать соотвѣтствующему взысканію и т. д. — Въ настоящее время въ клиникѣ происходитъ ежегодно 250—300 родовъ.

Кромѣ акушерской клиники, при Юрьевскомъ университетѣ имѣется еще акушерская поликлиника — цѣль которой состоитъ въ оказаніи акушерской помощи и веденіи послѣродового періода на частныхъ квартирахъ неимущимъ беременнымъ, роженицамъ и родильницамъ, не желающимъ помѣститься въ акушерскую клинику. Въ поликлиническихъ занятіяхъ подъ руководствомъ ассистента участвуютъ: студентъ-субъассистентъ, студентъ-практикантъ и ученица повивальной школы или ученица-повитуха. Акушерская поликлиника основана проф. Рунге въ началѣ 80-хъ годовъ.

Приблизительно въ это-же время содѣйствіемъ Рунге вновь учреждена повивальная школа при акушерской клиникѣ, сначала на 6 ученицъ, но въ послѣдніе годы количество ученицъ должно было мало-по-малу увеличиться до 25—30. Въ первые годы существованія школы ученицы принимались только приходящія, но вскорѣ для ученицъ былъ учрежденъ интернатъ, который помѣщается отчасти въ деревянномъ флигелѣ, находящемся на дворѣ акушерской клиники, а отчасти въ зданіи-самой клиники и во флигелѣ при медицинской клиникѣ.

Отсутствіе акушерской помощи въ селахъ и деревняхъ Прибалтійскаго края выдвинуло вопросъ о необходимости учрежденія школы сельскихъ повитухъ, которая вмѣстѣ съ интернатомъ для ученицъ и была основана для мѣстныхъ уроженокъ, по предложенію проф. Муратова, въ 1898 году. Самый интернатъ былъ устроенъ на средства акушерско-гинекологической клиники надстройкой помѣщенія надъ 2-мъ этажемъ зданія клиники. Преподаваніе въ школѣ сельскихъ пови-

тухъ, вслѣдствіе незнанія ученицами русскаго языка, ведется на эстонскомъ и латышскомъ языкахъ.

До проф. А. А. Муратова (1898 года) клиническое преподаваніе велось по нѣмецкому образцу, какъ напр. съ примѣненіемъ различныхъ туширь и фантомъ курсовъ и т. д., съ отдѣльнымъ оплачиваніемъ студентами этихъ курсовъ, что ложилось тяжелымъ бременемъ на студентовъ. Проф. Муратовъ ввелъ эти курсы въ общее клиническое преподаваніе. — Онъ же положилъ основаніе и учредилъ въ акушерско-гинекологической клиникѣ русскую медицинскую библіотеку.

„Въ настоящее время Юрьевская акушерско-гинекологическая клиника, хотя устроена очень скромно и не подходитъ къ типу вновь возникающихъ въ Россіи университетскихъ клиникъ, но тѣмъ не менѣе она находится въ такомъ состояніи, что вполне позволяетъ вести учебно-клиническое дѣло“ (Проф. Муратовъ въ 1902 г.).

Преемникъ проф. Муратова (переѣхавшаго въ Кіевъ), проф. Соловьевъ перестроилъ аудиторію клиники, устроивъ ее въ видѣ амфитеатра, устроилъ лабораторію для бактериологическихъ микроскопическихъ изслѣдованій и фотографическую комнату, а также ввелъ кураторства студентовъ при больныхъ.

§ 86. Клиника для нервныхъ и душевныхъ болѣзней, извѣстна въ просторѣчій подъ именемъ „клиники проф. Чижа“, а въ простомъ народѣ подъ именемъ „дома сумасшедшихъ“ (Irrenhaus), обрѣтается за Эмбагомъ, въ III части города, по Ревельской улицѣ № 44—46, въ деревянномъ зданіи.

Психіатрія — новая наука; основанная въ Юрьевѣ въ 1881 году психіатрическая клиника (на 100 кроватей) была первою университетскою психіатрическою клинкою и второй въ Россіи (послѣ клиническаго отдѣленія для душевно-больныхъ при Медико-Хирургической Академіи, учрежденнаго въ 1859 г.). Хотя каѳедра психіатріи и нервныхъ болѣзней, вмѣстѣ съ соотвѣтствующею клинкою, уже существовали, но посѣщеніе лекцій по этой каѳедрѣ не было обязательнымъ и экзамена по этому предмету не было. Лишь съ 1897 г. былъ введенъ экзаменъ по гистологии, психіатріи и нервнымъ болѣзнямъ, соотвѣтственно съ тѣмъ обязательнымъ стало посѣщеніе лекцій и практическихъ занятій по этимъ наукамъ.

Кафедрѣ психіатріи въ Юрьевѣ очень посчастливилось; ее занимали одинъ за другимъ извѣстные психіатры: 1) Г. Эммингаузъ, теперь проф. во Фрейбургѣ, 2) П. Крэпелинъ, теперь проф. въ Гейдельбергѣ, и 3) проф. В. О. Чижъ, ученикъ Вундта и Шарко. За время завѣдыванія проф. Чижа психіатрическою клинкою (съ 1891 г. до днесь)

число больныхъ возросло до 115, а бюджетъ ся до 38,000; амбулаторныхъ больныхъ около 2 тысячъ.

§ 87. Университетское отдѣленіе городской больницы (Госпитальная клиника тожъ)—по Рыбацкой ул., № 14.

Въ 1837 г. казною былъ купленъ на счетъ особой суммы, находившейся въ распоряженіи Министерства внутреннихъ дѣлъ, домъ Рундальцева-Рейнгольда на Рыбацкой ул., съ цѣлью устройства въ немъ центральной или окружной больницы. На счетъ казны домъ этотъ былъ перестроенъ и приспособленъ къ больничнымъ требованіямъ, а главный надзоръ за этой больницей былъ предоставленъ Лифляндской коллегіи общественнаго призрѣнія. Уже при основаніи больницы было предусмотрено пользованіе ею со стороны университета для учебныхъ цѣлей. Въ 1841 г. больница была открыта въ томъ же домѣ, гдѣ она находится и теперь, причемъ непосредственное экономическое управленіе поручено было Дерптскому магистрату, медицинское же завѣдываніе передано мѣстному уѣздному врачу. — Когда въ 1870 году было введено новое городское положеніе, г. лифляндскій губернаторъ предложилъ городу принять больницу въ свое собственное имущество, но городская дума не рѣшилась на это, опасаясь, что больница потребуеъ слишкомъ большихъ расходовъ, и предпочла помѣщать своихъ больныхъ въ больницу за извѣстную плату, какъ и прежде. До 1880 г. больницей завѣдывалъ уѣздный врачъ; въ этомъ же году медицинское завѣдываніе больницей было передано городскому врачу, а экономическое управленіе принялъ на себя городъ, причемъ и больница получила наименованіе „городской“. Въ 1890 г. больница была подвергнута капитальному ремонту и расширена, такъ что въ настоящее время вмѣщаетъ около 100 больныхъ.

Что касается пользованія этой больницей въ учебныхъ цѣляхъ университетомъ, то въ 1845 г. министръ народнаго просвѣщенія по соглашенію съ министромъ внутреннихъ дѣлъ, издалъ правила, согласно которымъ профессору государственнаго врачебновѣдѣнія предоставлялось одно отдѣленіе больницы, въ которомъ онъ со своими слушателями могъ наблюдать и пользоваться больныхъ. Вмѣстѣ съ тѣмъ ему было предоставлено право производить вскрытія всѣхъ умершихъ въ больницѣ и пользоваться этими вскрытіями для учебныхъ судебно-медицинскихъ цѣлей. Эта, такъ назыв. госпитальная клиника, была обязательна для тѣхъ студентовъ, которые въ то время воспитывались при университетѣ на счетъ казны (казенные стипендіаты), но она охотно посѣщалась и другими студентами — не стипендіатами.

Въ 1876 г., согласно предложенію медицинскаго фа-

культета, г. министромъ народн. проsv. было утверждено постановленіе, чтобы впредь чисто клиническія обязанности, связанныя до того времени съ кафедрой государственнаго врачебновѣдѣнія, были предоставлены профессору частной патологіи и клиники, и съ тѣхъ поръ проф. поликлиники завѣдывалъ одновременно и госпитальной клиникой. Подобный порядокъ продолжается и понынѣ, такъ что одинъ профессоръ частной патологіи и клиники завѣдуетъ медицинской клиникой, а другой — госпитальной клиникой.

Въ 1888 г. проф. К. Дегио удалось выхлопотать передъ правленіемъ университета ежегодную штатную сумму въ 400 р. для госпитальной клиники, которая собственнхъ средствъ не имѣла и пользовалась только скудною поддержкою со стороны правленія больницы. Сумма эта назначена для поддержки практическихъ занятій студентовъ. Благодаря ей оказалось возможнымъ приобрести для клиники микроскопы, поляризаціонный аппаратъ, ларингоскопическіе и электрическіе приборы, сфимографъ, кафельный столъ, реактивы, посуду для изслѣдованія секретовъ и экскретовъ и т. д. Когда въ 1891 г. больница была расширена, оказалось возможнымъ отдѣлить двѣ палаты подъ клиническую лабораторію, въ которой студенты производятъ обычныя химическія и микроскопическія изслѣдованія. Далѣе была устроена въ особой комнатѣ маленькая аудиторія, въ которой помѣщается 50 слушателей.

Въ 1895 году посѣщеніе и практика въ госпитальной клиникѣ признаны факультетомъ обязательными для студентовъ V курса, какой порядокъ существуетъ и въ прочихъ университетахъ Россіи.

По соглашенію между университетомъ и городомъ, госпитальная клиника безвозмездно была передана университетомъ городу съ тѣмъ, чтобы городъ построилъ въ ней новую лабораторію и аудиторію.

Кромѣ терапевтическаго отдѣленія въ госпитальной клиникѣ имѣется еще отдѣленіе хирургическое.

§ 88. Клиническая аптека — въ медицинской университетской клиникѣ (§ 81). Директоръ одинъ и тотже.

IX. Ученыя и студенческія общества.

§ 89. Ученое Эстонское Общество. Помѣщается въ старомъ зданіи университета (§ 39). „Эстонское“ нужно понимать въ смыслѣ Эстляндскаго, т. е. посвященнаго Эстляндіи (Estland), странѣ эстовъ. Доклады въ обществѣ

читаются и труды общества издаются и по сіе время на нѣмецкомъ языкѣ.

Основано общество въ 1838 г., съ цѣлью способствовать изученію прошлаго и настоящаго эстонскаго народа, его языка и литературы и населяемой имъ мѣстности. Уставъ общества учрежденъ министромъ нар. просв. 7 янв. 1839 г., причемъ оно признано было состоящимъ при университетѣ. Первоначально общество состояло изъ 19 членовъ. Лишь въ 1860 г. общество получило для своихъ засѣданій, а равно для своей библіотеки и научныхъ коллекцій постоянное помѣщеніе въ учрежденномъ 1843 г. музей отечественныхъ древностей (§ 54). Этотъ музей слился съ коллекціями общества и въ 1870 г. перенесенъ былъ изъ главнаго зданія университета въ т. наз. старое зданіе, гдѣ Общество, его музей и библіотека находятся и въ настоящее время. Въ 1887 г. общество отпраздновало свой 50 лѣтній юбилей; въ это время оно имѣло уже 280 членовъ, богатую библіотеку и музей.

Въ первые 20 лѣтъ своего существованія Эстонское Ученое Общество занималось гл. обр. эстонскимъ языкомъ и литературою; между прочимъ оно издавало популярныя книги для народа на нѣмецкомъ языкѣ, буквари, календари и т. п. и организовало склады этихъ изданій не только въ Дерптѣ, но и въ другихъ городахъ края, какъ Ревель, Перновъ, Феллинь, Верро и Везенбергъ. Этимъ оно немало сдѣлало для онѣмѣченія эстонскаго народа. Въ слѣдующій періодъ, равно и теперь, общество занимается б. ч. древностями и доисторическою археологіею мѣстнаго края. Въ 1861 г. предпринято было и исполнено нѣмецкое изданіе народнаго эпоса эстовъ „Kalevipoeg“. — Въ 1863 г. былъ утвержденъ для общества новый уставъ.

Періодическія изданія общества, существующія и въ наши дни: 1) „Verhandlungen der Gelehrten Estnischen Gesellschaft zu Dorpat“ (съ 1840 г.) и 2) „Sitzungsberichte der G. E. G.“ (съ 1861 г.).

Засѣданія общества происходятъ по средамъ. Годовое собраніе бываетъ обыкновенно 18 января. Въ 1904 г. Э. У. Обществомъ, вмѣстѣ съ Обществомъ Естествоиспытателей поднять вопросъ о постройкѣ собственнаго зданія. Принципіально вопросъ рѣшенъ въ положительномъ смыслѣ, и мѣстомъ для постройки намѣчена земля около фیزیологическаго института (§ 67; около т. наз. Katzen-Domberg).

§ 90. Общество естествоиспытателей при университетѣ. Помѣщается въ частномъ домѣ фонъ Эттингена по Прудовой ул. № 15. Основано въ 1853 году: 4 апрѣля этого года былъ утвержденъ уставъ общества, а 28 сентября состоялось первое засѣданіе. Общество

возникло и первоначально существовала при Лифляндскомъ Экономическомъ Обществѣ и было какъ бы вспомогательнымъ отдѣленіемъ этого послѣдняго. До 1868 г. общество естествоиспытателей пользовалось помѣщеніемъ Экономическаго Общества и получало отъ него ежегодную субсидію въ 300 руб. Съ 1868 года оно существуетъ самостоятельно и получаетъ субсидію отъ университета, при которомъ и состоитъ.

Цѣлью общества, при его основаніи, — было всестороннее научное изслѣдованіе Прибалтійскаго края въ отношеніи природы и климата. Въ послѣдніе годы общество вышло изъ этихъ рамокъ, включивъ въ программу своего изученія не одинъ край, а всю природу и, въ частности, всю Россію. Своихъ членовъ, а также студентовъ университета, общество командуетъ, съ научными цѣлями, и на Кавказъ, и на Мраморное море и въ далекую Сибирь. Русскій и нѣмецкій языки въ засѣданіяхъ и въ изданіяхъ общества признаны вполне равноправными. Периодическій органъ общества „Sitzungsberichte der Naturforscher-Gesellschaft zu Dorpat“, первый томъ котораго вышелъ 1861 г.

Кромѣ годичнаго засѣданія, въ которомъ сообщается годовой отчетъ, въ обществѣ естествоиспытателей ежегодно бываетъ т. наз. „Бэровское“ засѣданіе, посвященное памяти К. Э. фонъ Бэра, бывшаго членомъ и предсѣдателемъ общества.

§ 91. Учено-Литературное Общество при университетѣ. Самое молодое: основано лишь въ 1897 г. Не имѣетъ „гдѣ главы переклонити“; засѣданія (по субботамъ послѣ всенощной) происходятъ б. ч. въ совѣтскомъ залѣ университета, имущество же и библіотека хранятся въ „богословской“ комнатѣ (что рядомъ съ профессорской читальнею).

Уставъ общества утвержденъ министромъ 4 марта 1897 г.; первое засѣданіе состоялось 27 апр. тогоже года. Какъ гласитъ § 1 устава, Общество имѣетъ цѣлью содѣйствовать разработкѣ и распространенію знаній въ области археологіи, исторіи, литературы и права и взаимному обмѣну мыслей по вопросамъ, относящимся къ упомянутымъ наукамъ, а равно по тѣмъ отдѣламъ біологіи, которые имѣютъ соприкосновеніе съ науками гуманитарными и общественными. При обществѣ существуетъ педагогическая секція.

Отличительная особенность даннаго общества: „Лица, состоящія на учебной службѣ въ университетѣ, зачисляются въ члены общества безъ баллотировки, лишь по письменному заявленію предсѣдателю о своемъ желаніи вступить въ члены“.

Въ противоположность Эстонскому У. Обществу и Об-

шеству естествоиспытателей, отчеты о засѣданіяхъ Учено-Литературнаго Общества (въ просторѣчи извѣстнаго болѣе подѣ именемъ „Ученаго общества“) въ мѣстной нѣмецкой газетѣ не печатаются. Самыя засѣданія бывають открытыя и закрытыя; на послѣднія постороннія лица т. е. не-члены не допускается. Годичное собраніе бываетъ обыкновенно на второй день праздника пятидесятницы (день основанія), послѣ обѣдни, причемъ отчетъ читается въ закрытомъ засѣданіи.

Органъ общества — „Сборникъ Учено-Литературнаго Общества“;

§ 92. Кружокъ членовъ академической читальни. (Akademischer Leseverein). Читальня предназначена только для лицъ, принадлежащихъ къ университету. Записываться въ члены можно, самое меньшее, на полугодіе; семестральный взносъ — 3 р. Обыкновенное число членовъ 150—250. Выписывается до 100 періодическихъ изданій, въ томъ числѣ 40—50 научнаго характера, на языкахъ: русскомъ, нѣмецкомъ, французскомъ и эстонскомъ. Газетъ получается 15—20. Иностранныя изданія вообще преобладають надъ русскими. Помѣщеніе читальни тѣсно и недостаточно свѣтло.

§ 93. Общество русскихъ студентовъ существуетъ съ 1881 года. Члены выбираются большинствомъ голосовъ; ихъ обыкновенно до 50. Предсѣдатель, изъ числа членовъ, выбирается на годъ и утверждается правленіемъ университета. Въ помѣщеніи общества читаются и обсуждаются рефераты, на которыхъ могутъ присутствовать и не-члены. Довольно богатая бібліотека и читальня (очень многія изданія высылаются бесплатно) также доступна и не-членамъ, за скромную плату 20 коп. въ мѣсяць.

Почетными членами о-ва, между прочимъ, состоятъ писатели: М. Горькій, В. Г. Короленко, М. М. Стасюлевичъ, М. И. Туганъ-Барановскій, П. Б. Струве, П. Н. Милоковъ, В. И. Семевскій и нѣкр. др.; профессора — Н. И. Карѣевъ, Н. А. Карышевъ, И. И. Иванюковъ, М. А. Дьякозовъ и друг.

§ 94. Общество студентовъ-медиковъ въ просторѣчи извѣстное болѣе подѣ имени „медицинскаго клуба“, существ. съ 1903 г. Его большая заслуга — производство, въ концѣ 1904 и началѣ 1905 гг., студенческой переписи по очень широкой программѣ. Приводимъ нѣкоторые устава §§ о-ва:

§ 1. Общество Студентовъ-Медиковъ И. Ю. у-та имѣетъ цѣлю — содѣйствовать умственному и физическому развитію своихъ членовъ, содѣйствовать улучшенію матеріальнаго положенія ихъ и дать возможность разумнаго развлеченія. — § 2. Для достиженія своей цѣли Общество развитія, Хозяйственный, Развлеченій, и устраиваетъ: I За-

сѣданія съ чтеніемъ рефератовъ преимущественно по медицинѣ, естествознанію и предметамъ, имѣющимъ отношеніе къ нимъ; бібліотеку преимущественно медицинскихъ и естественно-научныхъ книгъ; читательный залъ съ медицинской и общей періодической прессой; кабинетъ медицинскихъ пособій, какъ, то: препаратовъ, моделей, діаграммъ и т. п. II. Занятія спортомъ (фехтовальнымъ, гребнымъ, велосипеднымъ, лыжнымъ, конькобѣжнымъ и т. д.); гимнастическія упражненія; игры (лаунтенисъ, кегли, городки, лапту, биліардъ и т. п.). III. Бюро для: пріисканія занятій, пріисканія квартиръ, пріобрѣтенія и выписки книгъ, журналовъ и различнаго рода учебныхъ пособій на льготныхъ условіяхъ; различнаго рода справокъ: буфетъ (безъ спиртныхъ напитковъ, кромѣ тѣхъ особыхъ случаевъ, на которое должно быть испрошено специальное разрѣшеніе соотвѣтственнаго начальства), отпускающій продукты также и на домъ по заготовительнымъ цѣнамъ съ надбавкою $\frac{1}{10}$ для покрытія расходовъ по содержанію его. IV. Спектакли, вечера (литературно-музыкально-вокально-танцевальные), игры (въ шахматы шашки и т. п. кромѣ картъ и азартныхъ игръ) — § 3. Общество имѣетъ право издавать лекціи и другія медицинскія сочиненія, съ согласія авторовъ оныхъ. — § 4. Средства Общества составляютъ: 1) учредительскій фондъ, 2) ежегодные и единовременные членскіе взносы, 3) пожертвованія частныхъ лицъ въ пользу Общества, 4) деньги вырученныя отъ продажи изданій Общества, 5) д. в. отъ публичныхъ чтеній выставокъ, спектаклей, концертовъ, баловъ, базаровъ и гуляній, устраиваемыхъ Обществомъ съ разрѣшенія начальства, 6) д. в. отъ спектаклей и вечеровъ, устраиваемыхъ для членовъ и вводимыхъ ими гостей. — § 5. Общество состоитъ изъ членовъ: Почетныхъ, учредителей, Дѣйствительныхъ и Членовъ-соревнователей. — § 6. Дѣйствительными членами могутъ быть студенты медики Императорскаго Юрьевскаго Университета. — § 7. Желаящій вступить въ дѣйствительные члены или члены соревнователи долженъ заявить о томъ лично или письменно Правленію Общества или одному изъ его членовъ, со внесеніемъ установленной платы и представленіемъ рекомендаціи отъ двухъ членовъ учредителей или четырехъ другихъ членовъ. Фамилія желающаго вступить въ члены вывѣшивается въ помѣщеніи Общества и если въ теченіе извѣстнаго срока не будетъ заявлено протеста, желающій принимается въ число членовъ, въ противномъ случаѣ вопросъ переносится въ Общее Собраніе. — § 8. Дѣйствительный членъ и членъ соревнователь получаютъ билеты за подписью Предсѣдателя и Секретаря Правленія съ приложеніемъ печати Общества. — § 9. Дѣйствительные члены вносятъ ежегодно (считая съ 1-го сентября) въ

въ мѣсяць; самая дешевая цѣна (въ „Бекмановкѣ“*), 1 р. 25 к. — 1 р. 50 к. Найти прислугу, говорящую порусски очень трудно; довольно обычно, что служащая у русскаго студента Aufwärterin не говоритъ ни порусски, ни понѣмецки, а только поэстонски. Чаще всего однако студенческія комнаты сдаются съ дровами и прислугой. Это б. ч. конурки на чердакѣ въ III этажѣ и выше. Чаще всего именно чердакѣ верхній этажъ отводится подѣ Studenten-Wohnungen. Тонкія перегородки между комнатами позволяютъ слышать все то, что дѣлается у сосѣда. Если комнату нѣсколько, то онѣ представляютъ собою очень удобный матеріаль для пожара; при частыхъ пожарахъ въ Юрьевѣ, не трудно и сгорѣть въ такой конурѣ, какой случай и былъ въ августѣ 1903 г., когда въ одну ночь сгорѣли два студента (по Соляной ул., № 3), а прочихъ жильцовъ спасла только то обстоятельство, что они до утра находились въ своей корпорации. Селясь на третьемъ этажѣ или выше, очень нелишне покупать вмѣстѣ и веревочную лѣстницу, чтобы можно было спуститься изъ окна, когда ведущая на верхъ деревянная лѣстница сгоритъ. — На подобныя комнаты однако есть большой спросъ; главное удобство ихъ — изолированный ходъ, а затѣмъ сравнительная дешевизна. Въ послѣднемъ отношеніи съ ними могутъ соперничать только такія комнаты, гдѣ „входъ черезъ хозяйку“.

Теперь можно найти довольно приличную комнату съ отопленіемъ и прислугой за 40—50 р. въ семестръ.

Обычная обстановка (хозяйская) студенческой комнаты: столъ, иногда два: т. н. письменный и чайный, 3—4 стула, б. ч. бывшихъ нѣкогда мягкими (неудобны для человѣка съ сидящей жизнію, такъ какъ можно получить гемморой), деревянная кровать (клопы — не рѣдкость) съ пролежаннымъ матрацемъ, шкафъ для платья или комодъ (то и другое вмѣстѣ уже нѣкоторая роскошь), умывальный столикъ съ бѣлой глиняной чашкой и такимъ же кувшиномъ. Окно почти всегда одно. Въ комнатахъ по дороже, предназначающихся б. ч. для двоихъ, довольно обыкновенъ диванъ и кресло. — Нерѣдко, впрочемъ, на первый взглядъ обстановки студенческой комнаты производить очень хорошее впечатлѣніе, а на дѣлѣ оказывается, что все убого: письменный столъ качается, у стульевъ подломяны ножки, диванъ просиженъ, у комода нѣтъ ключа и т. д.

*) Подѣ именемъ „Бекмановки“ („голубятни“ тожъ) извѣстны деревянные дома по Техельферск. № 16—18, сплошь заняты студесческими квартирами. Здѣсь самыя дешевыя квартиры, — отъ 14 руб. въ семестръ съ отопленіемъ. Тепло, но шумно; вверху опасно въ пожарномъ отношеніи.

Комнаты съ полнымъ пансіономъ отъ 30 р. въ мѣсяцъ и выше.

Пища. Довольно сносный обѣдъ за 25 коп. (т. е. 7 р. 50 к. въ мѣсяцъ) найти легко: это довольно обычная плата въ кухмистерскихъ для студентовъ (не говоря о столовой университетской. Обѣдъ за 30 к. — уже нѣкоторая роскошь. То правда, что обѣдая втеченіе 4—5 лѣтъ за 25 коп. въ частной столовой трудно не нажить себѣ катарръ желудка, особенно если не исправлять свое пищевареніе на лѣтнихъ и зимнихъ вакаціяхъ домашнимъ столомъ; при этомъ послѣднемъ условіи желудка студентовъ б. ч. выдерживаютъ.

Одного обѣда, однако, недостаточно. На чай и сахаръ нужно, минимумъ, 2 р., на хлѣбъ къ чаю 1 р. и еще на „ужины“ 3 р. (въ сущности крайне мало). „Ужинъ“ — вообще больное мѣсто студенчества, всегда болѣе или менѣе голоднаго. Послѣ тощаго обѣда въ 2 (а часто и въ 12) час. студентъ къ 8—9 час. вечера становится уже совершенно голоднымъ; многіе пользуются колбасой (12 коп. полфунта), отъ которой однако еще легче пріобрѣсти катарръ. Хорошо на ужинъ — или завтракъ — молоко (7—9 коп. штофъ, смотря по времени года), но его необходимо предварительно кипятить (въ балтійскомъ краѣ много туберкулезныхъ коровъ), а это часто бываетъ трудно для студента, по неимѣнію мѣста: керосиновая кухня (gratus стоитъ 4—5 р.) — въ комнатѣ дымитъ, въ корридорѣ же опасно въ смыслѣ возможности пожара и холодно. Полагая на мытье бѣлья и баню 1 р. 50 к. а за квартиру въ мѣсяцъ 10 р., получаемъ 25 р. помѣсячно.

Обычно Юрьевскій студентъ живетъ въ Юрьевѣ 8 мѣсяцевъ (съ 20 авг. до 1 декабря и съ 20 января до іюня); такимъ образомъ, въ годъ необходимо 200 руб., но это — безъ одежды, безъ книгъ и безъ платы въ университетъ.

§ 97. Плата въ университетъ. Различается двоякаго рода плата: 1) въ пользу университета и 2) въ пользу профессоровъ. Размѣры первой никогда не мѣняются: 25 рублей въ полугодіе; размѣры второй сильно колеблются, въ зависимости отъ факультета и курса. Вообще, гонораръ въ пользу преподавателей вносится въ размѣрѣ 1 руб. за 1 недѣльный часъ въ семестръ; но притомъ общая сумма этого гонорара за обязательныя лекціи (требуемая правилами о зачетѣ полугодій) не должна превышать 20-ти руб. въ полугодіе съ каждаго студента (предл. мин. отъ 3 апр. 1896 г. за № 8170). Студенты-юристы и филологи платятъ обычно эти необходимые 20 руб. (а когда обязательныхъ лекцій меньше, и 14—19, даже 12 и 10 р.), такъ какъ на необязательные курсы записываются вообще рѣдко (б. ч. на бесплатные). Но медики и естественники всегда платятъ больше 20 р. По дѣйствующимъ прави-

ламъ (§ 29 „Правиль для студентовъ и постороннихъ слушателей И. Ю. университета“, утвержденныхъ министромъ 12 янв. 1893 г.), „студенты и посторонніе слушатели, участвующие въ практическихъ упражненіяхъ въ химическомъ кабинетѣ, фармацевтическомъ институтѣ, агрономо-химической лабораторіи, фармакологическомъ институтѣ и гигиенической лабораторіи (Предл. мин. отъ 9 янв. 1896 г. за № 521), — какъ вносящіе плату за слушаніе лекцій, такъ и освобожденные отъ таковой, — обязаны на приобрѣтеніе необходимыхъ для упражненій реагенцій и аппаратовъ семестрально вносить плату, въ размѣрѣ 5 р. въ полугодіе, въ каждой изъ названныхъ лабораторій. — Равнымъ образомъ студенты, участвующие въ практическихъ занятіяхъ, въ которыхъ употребляются трупы, доставленные на средства университета, обязаны вносить семестрально добавочную плату, въ размѣрѣ 3 руб., а участвующие въ практическихъ занятіяхъ въ одной изъ постоянныхъ клиникъ обязаны вносить семестрально такую же плату, въ размѣрѣ 4 руб., на усиленіе штатныхъ суммъ сихъ клиникъ“.

Такимъ образомъ студенты-медики старшихъ курсовъ принуждены бывають платить до 40 и больше руб.

По правиламъ, взносъ платы въ пользу университета и преподавателей производится въ одномъ семестрѣ 16—19 августа, въ другомъ 16—19 января. Но можно бываетъ вносить и позднѣе, почти до конца семестра.

При поступленіи въ университетъ каждый студентъ вноситъ еще 6 руб. за матрикулъ — особенность, давно уже отмѣненная въ прочихъ университетахъ Россіи.

§ 98. Освобожденіе отъ платы. Общее число освобождаемыхъ отъ платы въ пользу университета не должно превышать 15%⁰ всего числа студентовъ. Освобожденіе имѣетъ силу на годъ. Прошенія, на имя ректора, подаются въ началѣ семестра инспектору, съ приложеніемъ свидѣтельства о бѣдности. Это послѣднее должно представлять собою свѣдѣнія о семейномъ и имущественномъ положеніи даннаго студента, засвидѣтельствованное тѣмъ учрежденіемъ, вѣдомству которыхъ принадлежитъ отецъ просителя (для дворянъ — уѣзднымъ предводителемъ дворянства, для чиновниковъ — ихъ начальствомъ, для духовныхъ — благочиннымъ, для крестьянъ волостными правленіями и т. д.). Свидѣтельство о бѣдности передается университетскому архивариусу, который дѣлаетъ о томъ надлежащую отмѣтку на прошеніи; разъ представленное, свидѣтельство это имѣетъ значеніе и на будущее время. Студенты перваго курса (а также евреи) отъ платы не освобождаются. Въ вопросѣ объ освобожденіи отъ платы большое значеніе имѣють баллы, полученные на экзаменахъ. Большая часть освобожденныхъ бываетъ въ

сентябрь (т. е. въ осеннемъ семестрѣ; въ весеннемъ же, въ виду 15% -наго ограниченія, часто и совсѣмъ не бываетъ).

Освобожденіе отъ платы гонорара въ пользу преподавателей (только за обязательныя лекціи) имѣетъ силу на одинъ семестръ. Прошенія, на имя декана, подаются декану или секретарю факультета. Студенты I курса большею частію не освобождаются; отъ платы въ пользу клиникъ и лабораторій, а равно за обязательныя курсы, никто не освобождается.

§ 99. Стипендіи и пособія. Различаются стипендіи 1) казенныя и 2) частныя. Пользующіеся первыми студенты обязаны, по выходѣ изъ университета, за каждый годъ пользованія стипендіей, прослужить, по назначенію правительства, полтора года. Съ частными стипендіями б. ч. никакія обязательства не связаны.

Казенныя стипендіи назначаются на годъ. Прошенія подаются на имя ректора, съ приложеніемъ свидѣтельства о бѣдности. Обычный размѣръ казенныхъ стипендій 250 руб. въ годъ и, кромѣ того, освобожденіе отъ платы въ пользу университета. Студентамъ I курса стипендіи не назначаются. — Порядокъ назначенія казенныхъ пособій тотъ же, что и пособій. Полученіе пособія не налагаетъ никакихъ обязательствъ: размѣры пособій различны, б. ч. отъ 10 до 30 руб.

— Частныхъ стипендій въ распоряженіи Юрьевскаго университета имѣется на сумму до 10 тс. р. Большая часть ихъ обусловлена происхожденіемъ отъ данной фамиліи (напр. фонъ-Сиверса), изъ даннаго города (напр. стипендіи Фр. фонъ-Зидена для уроженцевъ гор. Риги) и т. п. Существуютъ еще „Шамаевскія“ стипендіи — имени покойнаго купца Шамаева, на 12.726 руб. Онѣ находятся въ распоряженіи особаго комитета при Юрьевскомъ Сиротскомъ судѣ. Прошенія подаются въ сиротскій судъ; о времени подачи и объ условіяхъ бываютъ особыя объявленія въ университетѣ.

§ 100. Общество для пособія нуждающимся студентамъ. Уставъ общества утвержденъ 24 марта 1894 г., когда оно и открыто.

Общество содержитъ свою столовую для студентовъ (т. наз. Комитетская столовая: въ зданіи студенч. общесжитія на Домбергѣ). Столовой завѣдуетъ особая коммиссія.

Общество выдаетъ пособія нуждающимся студентамъ въ видѣ временныхъ безпроцентныхъ ссудъ для взноса платы въ университетъ, на прожитіе или квартиру, на проѣздъ, на уплату долговъ, на лѣченіе, на книги, на обѣды.

§ 101. Студенческое общежитіе открывшесся съ осени 1904 г. Каменное зданіе общежитія находится около Гецельской улицы, на Домской горѣ, неподалеку отъ медицинской клиники. Мѣстоположеніе высокое, среди садовъ, въ гигиеническомъ отношеніи очень хорошее. Зданіе построено (въ 1902 году) специально для общежитія; послѣ его постройки совѣтомъ университета было возбуждено ходатайство о передачѣ зданія подъ аудиторіи и лабораторіи, но въ этомъ было отказано.

Общежитіе разсчитано на 150 человекъ. Имѣются комнаты для одного и для двоихъ; первыхъ 68, стоимостью 8 руб. въ мѣсяць (включая въ эту сумму отопленіе, освѣщеніе и прислугу); вторыхъ — 41, стоимостью 12 руб. въ мѣсяць. При общежитіи столовая (1 этажъ) и кухня. Отопленіе паровое. Освѣщеніе, въ виду отсутствія въ Юрьевѣ электрической станціи, керосиновое.

Уставъ общежитія: 1. Общежитіе учреждается съ цѣлью предоставить студентамъ условія жизни, облегчающія учебныя и научныя занятія. 2. О. разсчитано на 150 студентовъ. 3. Средства о-ія состоятъ изъ: 3-хъ тс. рублей, ежегодно отпускаемыхъ изъ государственнаго казначейства и изъ взносов отъ студентовъ-жильцовъ о-ія, а также изъ прочихъ, могущихъ послѣдовать въ пользу о-ія поступлений. Суммы находятся въ завѣдываніи правленія у-та. 4. О-іе находится въ вѣдѣніи ректора и правленія на общихъ съ другими учрежденіями у-та основаніяхъ. 5. Ближайшее завѣдываніе хозяйственною и административною частями о-ія возлагается на завѣдующаго о-іемъ, дѣятельность котораго опредѣляется и контролируется правленіемъ (6) . . . 7. Студенты, желающіе поступить въ о-іе, подаютъ прошеніе на имя инспектора студентовъ, который, провѣривъ всѣ данныя о каждомъ изъ просителей, представляетъ эти прошенія ректору у-та. Состоящееся постановленіе ректора о приѣмѣ передается инспекторомъ завѣдующему о-іемъ для исполненія. 8. Удаленіе студента изъ о-ія можетъ состояться только по постановленію правленія у-та, а въ исключительныхъ случаяхъ по распоряженію ректора. 9. Поселившіеся въ о-іи студенты пользуются помещеніемъ съ мебелью, отопленіемъ, освѣщеніемъ, бібліотекою, читальней, комнатной прислугою, столовой и кипяткомъ для чая. 10. Въ о-іи студенты обязуются: а) недопускать ничего такого, что могло бы мѣшать спокойному теченію жизни и занятій студентовъ-жильцевъ о-ія; б) соблюдать порядокъ и чистоту, в) бережно обращаться съ принадлежащими о-ію вещами и приспособленіями, съ отвѣтственностію за ихъ порчу, г) и подчиняться всѣмъ правиламъ, установленнымъ для живущихъ въ о-іи правленіемъ у-та. 11. За пользованіе о-іемъ взимается плата въ размѣрѣ, установленномъ правленіемъ

у-та. Взносъ платы производится по полугодіямъ впередъ, причемъ, полугодія считаются отъ 1-го января по 1-ое іюня и отъ 20-го августа по 31-ое декабря. Внесенная студентомъ-жильцомъ плата ни въ какомъ случаѣ не возвращается. 12—13. Для живущихъ въ о-іи студентовъ открывается столовая, которая содержится на суммы, поступающія отъ студентовъ-жильцовъ за пользованіе столомъ. 14. Столовая находится въ вѣдѣніи завѣдующаго о-іемъ совместно съ пользующимся столомъ студентами-жильцами. 15. Обѣдающимъ въ столовой о-ія предоставляется, подъ наблюденіемъ и руководствомъ завѣдующаго о-іемъ, принимать непосредственно участіе въ завѣдываніи хозяйствомъ оной — приходомъ и расходомъ суммъ, наймомъ и увольненіемъ прислуги, инвентаремъ столовой, и составлять расписаніе блюдъ. 16. Обѣдающіе какъ въ пользованіи столовой, такъ и въ завѣдываніи ея хозяйствомъ, подчиняются правиламъ, выработаннымъ ими подъ руководствомъ завѣдующаго о-іемъ и утвержденнымъ правленіемъ у-та.

Постройка о-ія, съ оборудованіемъ, стоила до 225.000 р.

§ 102. Вообще, русское студенчество города Юрьева живетъ не богато, точнѣе — прямо бѣдно. Найти въ Юрьевѣ русскому студенту заработокъ крайне трудно; только немногимъ счастливымъ удается получить урокъ въ какомъ нибудь русскомъ семействѣ, и то за очень скромную плату. Предложеніе „интеллигентнаго“ труда здѣсь вообще превышаетъ спросъ, а русскій студентъ лишень главнаго преимущества — знанія мѣстныхъ языковъ, въ частности эстонскаго.

Среди мѣстнаго нѣмецкаго общества распространень заграничный взглядъ, по которому университетское образованіе — удѣлъ однихъ состоятельныхъ лицъ, бѣдность же не должна соваться въ университетъ. Русское общество, какъ извѣстно, смотритъ на дѣло иначе. Юрьевъ пріобрѣтаетъ все большую и большую извѣстность во внутреннихъ губерніяхъ Россіи, и сюда въ послѣдніе годы стали направлять суммы на стипендіи и пособія студенчеству разныя постороннія учрежденія и общества, напр. Хозяйственное Управление при Синодѣ, Правленіе области Войска Донскаго, многія земскія и городскія управы, общества вспоможенія учащейся молодежи, губернаторы, полиціймейстеры, частныя лица.

XI. Ветеринарный институтъ.

§ 103. Изъ исторіи Института. До 1848 г. вся ветеринарная наука въ Россіи была представлена одною каее-

дрою на медицинских факультетахъ университетовъ, къ практической при кафедрѣ школою. Въ 1848 году 14 января Императоромъ Николаемъ I были утверждены уставъ и штатъ ветеринарной школы въ Дерптѣ. Это было первое учрежденіе подобнаго рода въ Россіи; за нимъ послѣдовало учрежденіе ветеринарныхъ школъ въ Харьковѣ и Казани.

Первымъ директоромъ, и вмѣстѣ профессоромъ, Дерптскаго ветеринарнаго училища былъ назначенъ П. П. Иессенъ, уроженецъ Шлезвига. Этому директору Иессену и выпала на долю трудная задача — устройство первой въ Россіи ветеринарной школы.

Дерптскій университетъ очень любезно принялъ свою младшую сестру подъ свое покровительство, уступивъ для временнаго помѣщенія ветеринарнаго училища свое зданіе муссы (§ 39). Новому училищу были переданы университетомъ коллекціи научныхъ пособій ветеринарнаго отдѣленія бывшей Виленской медико-хирургической академіи; эти коллекціи были присланы въ Дерптскій университетъ послѣ закрытія Виленской академіи еще въ 1843 г. Онѣ вмѣстѣ съ небольшимъ числомъ препаратовъ изъ Казанскаго университета и послужили основой научныхъ пособій новаго училища.

Предстояла еще задача — выработать учебные планы новаго учебнаго заведенія. Въ этомъ отношеніи на первыхъ порахъ былъ введенъ такой порядокъ. Воспитанники Дерптскаго ветеринарнаго училища дѣлились на 2 разряда: одни получали учено-практическое образованіе, съ 4 лѣтнимъ курсомъ, по окончаніи котораго выпускались со званіемъ ветеринара; воспитанники второго разряда получали чисто практическое образованіе, длящееся 3 года, и выпускались изъ училища съ званіемъ ветеринарныхъ помощниковъ. Въ учебный курсъ воспитанниковъ I разряда входило 20 главныхъ и 11 вспомогательныхъ предметовъ. Питомцы II разряда проходили только главные предметы, и притомъ въ сокращенномъ видѣ, отдѣльно отъ воспитанниковъ I разряда. Для приѣма въ училище требовалось выдержать особое испытаніе.

1 октября 1848 г. открыла свою дѣятельность клиника училища. Но первый приѣмъ воспитанниковъ состоялся лишь въ январѣ слѣдующаго, 1849 г., когда послѣдовало и торжественное открытіе училища (22 января).

Въ февралѣ 1856 г. училищемъ было куплено за 25.000 руб. то помѣщеніе, которое служить для института и теперь.

Въ 1873 г. Дерптское ветеринарное училище, причисленное еще при самомъ его открытіи къ I разряду учебныхъ заведеній, было переименовано въ институтъ (8 мая, одновременно съ Харьковскимъ училищемъ), съ правами выс-

шаго учебнаго заведенія. — Съ 80-хъ же годовъ здѣсь было введено преподаваніе на русскомъ языкѣ.

14 января 1898 г. институтъ отпраздновалъ свой 50-лѣтній юбилей. Къ этому времени высчитаны были статистическія данныя относительно полувѣкового существованія института. Въ первое 25-лѣтіе (1848—1873) въ институтѣ перебувало 183 студента, во второе 25-лѣтіе (1873—1898) 1135 студ., т. е. въ 6 разъ больше: всего 1318 студентовъ. Окончили курсъ наукъ въ институтѣ за 50-лѣтъ 653 лица, въ томъ числѣ 587 лицъ со степенью ветеринарнаго врача и 66 — со степенью магистра ветеринарныхъ наукъ.

§ 104. Современное состояніе. Зданія Ветеринарнаго Института находятся неподалеку отъ Деревяннаго моста (за рѣкою), въ концѣ Русской улицы (№ 18—32), при выходѣ этой улицы на Петербургскую. Зданія эти слѣдующія: 1) Главное зданіе института, каменное, выходящее фасадомъ на Петербургскую улицу; здѣсь актовый залъ, аудиторіи и библіотеки; 2) канцелярія — деревянное зданіе; входъ также съ улицы (№ 18); кромѣ канцелярії (2 этажъ), здѣсь квартира директора и инспектора института; 3) зоотомическій театръ — большое каменное зданіе во дворѣ; 4) и 5) клиники „старая“ и „новая“ — два деревянныхъ зданія, тоже во дворѣ; 6) бактериологическая станція; 7) кузница.

Библіотекъ при институтѣ 2: 1) фундаментальная и 2) учебная. Началомъ первой послужили книги, доставшіяся институту въ наслѣдство послѣ закрытія Виленской медико-хирургической академіи. Въ 1898 г. въ библіотекѣ числилось 17.069 томовъ, на сумму 53.350 р. 70 коп.

Ветеринарная клиника открыта для приѣма больныхъ животныхъ ежедневно отъ 10—12 час. попол. Во время лѣтнихъ вакацій (съ 1 іюня до 15 августа) стационарные паціенты не принимаются.

При клиникѣ **аптека** (№ 24), нѣкогда, втеченіе первыхъ 29 лѣтъ своего существованія, отпуская лѣкарства и для вольной продажи; теперь работаетъ только для клиники.

Бактериологическая станція, возникшая сравнительно недавно (1887 г.), одною изъ первыхъ въ Россіи. Содержится на средства военнаго министерства. Сюда командируются полковые ветеринарные врачи для усовершенствованія въ изученіи сапа лошадей и сходныхъ съ нимъ болѣзней.

При бактериологической станціи состояло до послѣдняго времени молочно-хозяйственное отдѣленіе, теперь обособившееся и находящееся въ вѣдом-

ствѣ министерства земледѣлія и государственныхъ имуществъ. Издѣлія этого отдѣленія, возникшаго всего нѣсколько лѣтъ тому назадъ, удостоены премій на нѣсколькихъ выставкахъ. Помѣщается въ частномъ домѣ по Мельничной № 22. Здѣсь работаютъ студенты; здѣсь же читаются проф. Гапнихомъ высшіе курсы по молочному хозяйству; на эти курсы командируются, между прочимъ, министерствомъ земледѣлія слушатели земледѣльческисъ школъ. Плата 20 руб. за курсъ.

Студентовъ въ институтѣ обыкновенно бываетъ до 300 и выше; оканчиваетъ курсъ ежегодно до 40 человекъ. — При институтѣ имѣется **фельдшерская школа**, въ когорой бываетъ около 40 человекъ; курсъ въ школѣ трехлѣтній; оканчивающіе получаютъ званіе ветеринарнаго фельдшера. За обученіе учащіеся въ школѣ платятъ 20 рубл. въ годъ.

Съ каждаго студента института взимается за слушаніе лекцій и за участіе въ практическихъ занятіяхъ по 25 р. за каждое полугодіе. Плата эта вносится до 1-го сентября, и до 15 января. Вновь поступающіе прилагаютъ плату за 1-ое полугодіе при своихъ документахъ. Отсрочки во взносѣ платы допускаются съ разрѣшенія совѣта. Совѣтъ же освобождаетъ отъ платы недостаточныхъ студентовъ, о чемъ прошеніе, съ свидѣтельствомъ о бѣдности, подается на имя директора не позже 15 мая и 10 декабря. Освобожденіе отъ платы имѣетъ силу втеченіе полугодія; общее число освобожденныхъ не должно превышать 15% всего числа студентовъ.

При институтѣ имѣется 22 казенныхъ (и военнаго вѣдомства) стипендій по 300 р. въ годъ, съ обязательствомъ служить по назначенію даннаго вѣдомства 1½ года за каждый годъ пользованія стипендіей; имѣются еще казенныя пособія въ 50 р., съ обязательствомъ служить 5 мѣсяцевъ. Частная стипендія одна, имени Грюнвальда, въ 200 р. Многіе студенты пользуются стипендіями отъ земствъ.

Форменная одежда студентовъ. 1) Фуражка съ козырькомъ темносиняго сукна съ синимъ бархатнымъ околышемъ, по верху фуражки бѣлая суконная выпушка, а спереди на околышѣ бѣлый металлическій значекъ, состоящій изъ замкнутаго лавроваго вѣнка, внутри котораго начальныя буквы учебнаго заведенія. 2) Полупальто темносиняго сукна, двухбортное, застегивающееся на 6 бѣлыхъ металлическихъ съ государственнымъ гербомъ пуговиць, съ отложнымъ воротникомъ изъ тогоже сукна и съ петлицами изъ синяго бархата на концахъ. По краю воротника, а также вокругъ петлицъ и по верхнему краю обшлаговъ бѣлая суконная выпушка. На петлицахъ по

одной пуговицѣ. 3) Мундиръ темносиняго сукна, однобортный, застегивающійся на 9 бѣлыхъ металлическихъ съ гербомъ пуговицъ. Воротникъ (съ откошенными концами) и обшлага изъ тогоже сукна. На воротникъ съ каждой стороны по одной петлицѣ изъ серебрянаго галуна; на обшлагахъ по 2 петлицы на каждомъ изъ тогоже галуна. По краю воротника и на обшлагахъ бѣлая суконная выпушка. 4) Шаровары синесѣраго сукна длинныя, сверхъ сапоговъ. 5) Пальто чернаго сукна съ отложеннымъ воротникомъ и лацканами общепринятаго для студентовъ покроя. Пуговицы бѣлыя металлическія съ государ. гербомъ. На воротникъ петлицы какъ и на полупальто. 6) Галстукъ черный; перчатки бѣлыя замшевыя. 7) Предоставляется, по желанію, съ 1 мая по 1 сентября, носить парусинные бѣлые полупальто и шаровары, такого же образца, какъ и форменные, а также фуражки съ бѣлыми чехлами. 8) Дозволяется носить шинели изъ темносѣраго сукна, офицерская образца, съ петлицами на воротникъ какъ и на полупальто. Въ зимнее время какъ шинель, такъ и пальто могутъ быть съ мѣховыми воротниками. Наплечные знаки съ инициалами „В.“ и „И.“

§ 105. Пріемъ въ институтъ. Въ студенты Института принимаются безъ испытанія съ начала академическаго года молодые люди, имѣющіе не менѣе 16 лѣтъ отъ роду и представившіе надлежащее удостовѣреніе въ знаніи предметовъ учебнаго курса классическихъ гимназій (аттестатъ зрѣлости), или реальныхъ училищъ съ седьмымъ дополнительнымъ классомъ, или коммерческихъ училищъ съ прав. реальн. уч., или полного курса духовныхъ семинарій, или кадетскихъ корпусовъ и среднихъ земледѣльческихъ и сельско-хозяйственныхъ училищъ, а также имѣющіе свидѣтельство о переходѣ въ 7-ой и 8-й классы гимназій. Окончившіе курсъ въ учебныхъ заведеніяхъ, въ которыхъ не проходитъ латинскій языкъ, должны представить удостовѣреніе въ знаніи курса этого языка въ объемѣ первыхъ четырехъ классовъ гимназій, или, въ назначенное на то время (не позднѣе декабря мѣс.), подвергнуться экзамену при Институтѣ въ первый годъ пребыванія въ ономъ. При пріемѣ молодыхъ людей въ Институтъ, если число желающихъ поступить превышаетъ количество вакансій, послѣднія замѣщаются по качеству аттестатовъ просителей. Лица, оконч. средне-учебныя заведенія имѣютъ преимущества. Лица іудейскаго исповѣданія принимаются лишь имѣющія аттестатъ зрѣлости (св. зак. т. III. ст. 967), въ количествѣ не болѣе 5⁰/₀ числа всѣхъ вновь поступающихъ. Женатыя принимаются съ разрѣшенія г. Директора.

Желающіе поступить въ студенты Института присылаютъ о томъ прошенія, до 20 августа включительно, на

имя г. Директора Института. При прошеніяхъ должно быть представлено слѣдующее:

а) Лицами христіанскихъ исповѣданій — метрическія свидѣтельства о рожденіи и крещеніи (съ простой, не нотаріальной копіей съ нихъ), удостовѣренныя консисторіею, а лицами лютеранскаго и реформатскаго исповѣданій, кромѣ того, еще и свидѣтельства о конфирмаціи; не христіанами же — надлежащія удостовѣренія о времени ихъ рожденія.

б) Свидѣтельство объ образованіи. (Съ простой, не нотаріальной копіей съ него). — Свидѣтельства объ окончаніи курса общеобразовательныхъ учебныхъ заведеній, требуемая правилами для поступленія въ Ветеринарные Институты, равно какъ и аттестаты, дающіе право поступленія въ то или другое учебное заведеніе, сохраняютъ свою силу навсегда, независимо отъ времени выдачи ихъ учебными заведеніями.

в) Свидѣтельство о происхожденіи: 1) Молодыми людьми изъ дворянъ — засвидѣствованныя губернскими предводителями дворянства копіи протоколовъ дворянскихъ собраній, по коимъ они признаны въ дворянскомъ достоинствѣ, или свидѣтельства о дворянствѣ отъ дворянскихъ депутатскихъ собраній, по принадлежности. (Съ простой, не нотаріальной копіей съ него). 2) Дѣтьми лицъ, имѣющихъ военные или классные чины — копіи послужныхъ списковъ отцовъ (формуляровъ) за надлежащею подписью и приложеніемъ казенной печати, или, если отцы ихъ въ отставкѣ, то копіи съ аттестатомъ о службѣ, законнымъ образомъ засвидѣствованныя. (Съ простой, не нотаріальной копіей съ него). 3) Принадлежащими къ податнымъ сословіямъ — свидѣтельство отъ общества, къ которому они принадлежатъ въ ономъ. (Съ простой не нотаріальной копіей съ нихъ).

г) Достигшіе 16-ти лѣтняго возраста должны представить свидѣтельство о припискѣ къ призывному участку по воинской повинности. (Съ простой, не нотаріальной копіей съ него).

д) Кромѣ выше означенныхъ документовъ, молодые люди, получившіе домашнее образованіе (выдержавшіе испытаніе при учебныхъ заведеніяхъ, какъ постороннія лица) должны представить свидѣтельства о благонадежности отъ губернатора или подлежащаго начальства, по мѣсту жительства; то же обязательно и для тѣхъ, которые учились въ учебныхъ заведеніяхъ, но выбыли изъ нихъ болѣе, чѣмъ за три мѣсяца до подачи прошенія о принятіи въ студенты.

е) Иностранцы обязаны представить паспорта.

ж) Свидѣтельство о привитіи оспы.

з) Три фотографическія карточки, снятыя въ по-

слѣднемъ году, съ собственноручною подписью просителя на каждой, (не наклеенныхъ на картонъ).

и) Плата 25 рублей за слушаніе лекцій въ первомъ семестрѣ академическаго года*), Прошеніе безъ присланной платы за слушаніе лекцій, а равно безъ документовъ, или частію ихъ, или съ одними нотаріальными копіями—остаются безъ послѣдствій. Документы, писанные на иностранныхъ языкахъ, должны быть съ русскими переводами, надлежащимъ образомъ засвидѣтельствованными.

Лица, зачисленные въ число студентовъ Института, получаютъ о томъ увѣдомленіе и обязаны явиться лично къ указанному въ извѣщеніи сроку; вакансіи не явившихся къ назначенному времени замѣщаются ближайшими кандидатами, при чемъ плата за слушаніе лекцій не возвращается, а равно не возвращается и въ томъ случаѣ, если принятый отказывается отъ поступленія уже послѣ посланнаго ему увѣдомленія о принятіи его въ Институтъ; тѣмъ лицамъ, о которыхъ состоялось рѣшеніе въ отказѣ о принятіи ихъ въ Институтъ, деньги высылаются обратно.

Освобожденіе отъ платы за слушаніе лекцій, а также назначеніе стипендій и денежныхъ пособій производится лишь со второго курса при хорошихъ успѣхахъ и одобрительномъ поведеніи просителя.

Желающіе перевестись изъ прочихъ Ветеринарныхъ Институтовъ Имперіи могутъ быть принимаемы въ Юрьевскій Институтъ на высшій курсъ только съ начала академическаго года и лишь по представленіи ими удостовѣренія о томъ, что они удостоены были перевода въ слѣдующій курсъ; сдавать же при Юрьевскомъ Ветеринарномъ Институтѣ дополнительно экзаменъ хотя бы по одному только предмету, препятствовавшему переводу въ слѣдующій высшій курсъ, не допускается, и приниматься такія лица могутъ лишь на тотъ же курсъ, изъ коего они были уволены. — При переходѣ изъ другихъ Институтовъ въ Юрьевскій требуется одобрительный отзывъ о поведеніи, данный тѣмъ институтомъ, изъ котораго переходятъ.

*) Лица, состоящія на государственной службѣ, представляютъ при прошеніи только 1) свидѣтельство объ образованіи (или нотаріальную копію съ него), 2) удостовѣренную копію послужнаго списка, 3) 3 фот. карточки и 4) плату 25 рублей; въ случаѣ же принятія въ Институтъ, они должны при личной явкѣ пополнить недостающіе документы согласно выше указанному перечисленію.

Студенты Института обязаны носить установленную форменную одежду.

Форма прошенія:

Г. Директору Юрьевского Ветеринарнаго Института.
такого-то (звание, имя,
отчество и фамилія)

ПРОШЕНИЕ.

Желая для продолженія образованія поступить въ Юрьевскій Ветеринарный Институтъ, имѣю честь покорнѣйше просить принять меня на (такой-то) курсъ на основаніи прилагаемыхъ при семъ подлинныхъ документовъ (документы исчисляются) вмѣстѣ съ простыми копіями съ нихъ и 3 фотографическими карточками. Деньги за слушаніе лекцій за первый семестръ академическаго года при семъ прилагаю (или: посылаю одновременно съ симъ переводомъ).

При семъ обязуюсь во время моего пребыванія въ Институтѣ подчиняться правиламъ и постановленіямъ Института.

Подробный и четкій адресъ просителя.

Подпись.

Число, мѣсяць, годъ.

§ 106. Учебная жизнь. На первыхъ трехъ курсахъ студенты института подвергаются, по истеченіи перваго учебнаго полугодія, репетиціямъ по всѣмъ предметамъ, преподаваемымъ на каждомъ курсѣ. На этихъ репетиціяхъ студенты должны обнаружить знаніе всего пройденнаго въ истекшемъ академическомъ полугодіи. По окончаніи второй половины учебнаго года студенты держатъ курсовые экзамены.

При окончаніи курса института, ищущій степени ветеринара подвергается испытаніямъ: 1) Изъ вспомогательныхъ предметовъ: по сельскому хозяйству, минералогіи, ботаникѣ, зоологіи и сравнительной анатоміи, физикѣ и физической географіи, чистой и медицинской химіи; 2) Изъ главныхъ предметовъ: по зоологіи съ гистологіею, физиологіи, экстерьеру, скотоводству и коннозаводству, зоогіенѣ, общей патологіи, патологической анатоміи и патологической гистологіи, фармакогнози, фармаціи, фармакологіи съ рецептурой, общей терапіи, частной патологіи и терапіи, ученію о повальныхъ болѣзняхъ съ ветеринарною полиціею, теоретической хирургіи, родовспомогательной наукѣ, оперативной хирургіи, теоріи ковки, терапевтической и хирургической клиникѣ, судебной ветеринарной медицинѣ, энциклопедіи ветеринарныхъ наукъ, практическимъ занятіямъ въ ветеринарной аптекѣ и практической ковкѣ; 3) по рускому языку.

Ежегодно, въ день акта (23 января) объявляется предложенная совѣтомъ тема, изъ главныхъ предметовъ преподаванія, на премію. Результаты конкурса объявляются на актѣ слѣдующаго года. Наградами служатъ—золотая или серебряная медали или почетный отзывъ. — Кромѣ того, за лучшіе успѣхи назначаются преміи 1) имени бывшаго попечителя Рижскаго учебнаго округа, сенатора фонъ-Брадке, состоящая изъ двухъ наборовъ ветеринарно-хирургическихъ инструментовъ и 2) имени фонъ-Земмера, состоящая изъ микроскопа.

§ 107. Во главѣ института — директоръ и инспекторъ. При институтѣ также, какъ и въ университетѣ, существуетъ профессорскій дисциплинарный судъ.

§ 108. Студенческія общества. Старѣйшее — корпорация „Fraternitas Dorpatensis“, въ 1904 г. отпраздновавшая свой 50-лѣтній юбилей; живетъ теперь по новому уставу.

2) польское общество „Lutyctia“, также реформированное по новому уставу;

3) общество „Societas“, существующее съ 1886 г.;

4) „Concordia“, съ 1893 года.

5) „Вокально-музыкальный кружокъ студентовъ-ветеринаровъ“, существующій съ 1898 г.

и 6) общество „Согласіе“ существующее съ 1908 г.

XII. Высшія учебныя заведенія частныхъ.

§ 109. Юрьевскіе Частные Университетскіе Курсы. Помѣщаются въ специально построенныхъ для нихъ зданіяхъ на углу Глиняной и Промышленной улицы. Основаны 9-го сентября 1908 г.

Курсы раздѣляются на три факультета: 1) медицинскихъ, 2) историко-филологическихъ и 3) естественно-историческихъ и математическихъ наукъ.

Объемъ, порядокъ и программа преподаванія соответствуютъ таковымъ же на названныхъ факультетахъ въ Юрьевскомъ Университетѣ.

Въ слушатели курсовъ принимаются лица обоого пола съ 17-лѣтняго возраста съ цензомъ среднихъ учебныхъ заведеній.

Совѣтъ курсовъ сохраняетъ за собою право принимать въ число слушателей и лицъ съ домашнимъ образованіемъ или съ образованіемъ ниже средняго послѣ повѣрочнаго испытанія.

Желающіе поступить на курсы подаютъ прошеніе на имя директора курсовъ, съ приложеніемъ диплома, свидѣтельства о благонадежности и двухъ фотографическихъ карточекъ.

Плата за ученье 50 руб. въ семестрѣ.

§ 110. Высшіе Женскіе Курсы. Помѣщаются въ зданіи женской гимназіи А. С. Пушкина. (Рижская 171 а)

Открытіе 20 октября 1908 года, съ разрѣшенія Министерства Народнаго Просвѣщенія, профессорами и преподавателями Императорскаго Юрьевскаго Университета, въ составѣ двухъ факультетовъ: историко-филологическаго и юридическаго, Высшіе Женскіе Курсы, состоя въ вѣдомствѣ Министерства Народнаго Просвѣщенія и въ ближайшемъ вѣдѣніи Попечителя Рижскаго Учебнаго Округа, имѣютъ цѣлью давать женщинамъ высшее образованіе университетскаго характера и въ частности готовить ихъ къ преподавательской и педагогической дѣятельности. Продолжительность ученія на Курсахъ — четыре года. Типъ и объемъ преподаванія соотвѣтствуютъ установленнымъ въ Императорскомъ Юрьевскомъ Университетѣ.

На историко-филологическомъ факультетѣ положены каѳедры: 1) философія (исторія философіи, логика, психологія); 2) педагогика; 3) классическая филологія; 4) общее и сравнительное языковѣдѣніе; 5) русскій и древне-церковный славянскій языки; 6) исторія русской литературы; 7) славянскія нарѣчія и литература; 8) исторія западно-европейской литературы; 9) всеобщая исторія; 10) русская исторія; 11) исторія славянскихъ народовъ; 12) исторія церкви; 13) исторія искусства; 14) общее государствовѣдѣніе.

Кромѣ того, на факультетѣ преподаются: 1) латинскій языкъ; 2) новые языки; 3) методика русскаго языка и словесности и 4) методика исторіи.

На юридическомъ факультетѣ положены каѳедры: 1) энциклопедія права и исторія философіи права; 2) исторія русскаго права; 3) политическая экономія и статистика; 4) государственное право; 5) исторія и догма римскаго права; 6) гражданское право и процессъ; 7) уголовное право и процессъ; 8) финансовое право; 9) полицейское право; 10) церковное право; 11) международное право и 12) торговое право.

Въ слушательницы Курсовъ принимаются лица, окончившія курсъ: 1) восьми классовъ женскихъ гимназій

Министерства Народнаго Просвѣщенія: 2) женскихъ гимназій Императрицы Маріи; 3) общеобразовательныхъ и специальныхъ классовъ женскихъ институтовъ; 4) епархіальныхъ училищъ; 5) коммерческихъ училищъ и другихъ женскихъ учебныхъ заведеній, предоставляющихъ окончившимъ курсъ право домашней наставницы или домашней учительницы; 6) семи классовъ женскихъ гимназій Министерства Народнаго Просвѣщенія съ отбѣтками въ среднемъ выводѣ $4\frac{1}{2}$ или $11\frac{1}{2}$.

Примѣчаніе. Свидѣтельство на званіе домашней учительницы, пріобрѣтенное посредствомъ specialнаго испытанія, не даетъ права на поступленіе на Курсы.

Кромѣ слушательницъ, принимаются на Курсы вольнослушательницы, имѣющія аттестаты объ окончаніи курса въ среднемъ учебномъ заведеніи. Совѣтъ Курсовъ возбудилъ ходатайство о пріемѣ окончившихъ семь классовъ женскихъ гимназій Министерства Народнаго Просвѣщенія въ число слушательницъ, а пока пользуется правомъ на зачисленіе ихъ въ число вольнослушательницъ.

Въ число слушательницъ могутъ быть зачислены лишь тѣ изъ окончившихъ курсъ средняго учебнаго заведенія, которыя имѣютъ въ аттестатахъ баллы по крайней мѣрѣ по одному новому иностранному языку или въ случаѣ отсутствія балла въ аттестатѣ получили удостовѣреніе отъ правительственнаго средняго учебнаго заведенія, мужскаго или женскаго, о выдержаніи испытанія въ знаніи одного изъ новыхъ языковъ (французскаго, нѣмецкаго, англійскаго).

При прошеніи должны быть представлены подлинныя документы: 1) метрическое свидѣтельство, 2) документъ объ окончаніи курса женскаго средняго учебнаго заведенія, а равно а) не засвидѣтельствованныя копіи съ означенныхъ выше документовъ; б) свидѣтельство о политической благонадежности, если просительница поступаетъ не въ годъ окончанія курса; в) двѣ фотографическія карточки. Въ прошеніи должны быть указаны: факультетъ, на который желаетъ поступить просительница (историко-филологическій, юридическій) и точный адресъ ея, а также должны быть приложены двѣ семикопѣечныя марки для отвѣта.

Лица, получившія извѣщеніе о пріемѣ на Курсы, обязаны немедленно внести плату за слушаніе лекцій за первое полугодіе (50 рублей); до полученія платы онѣ не будутъ внесены въ списокъ слушательницъ или вольнослушательницъ. Плата за слушаніе лекцій 100 рублей въ годъ.

Прошенія о поступленіи подаются на имя Директора Курсовъ, начиная съ мая и не позже 1 сентября. Начало

лекцій 1 сентября. Прошенія о поступленіи принимаются въ канцеляріи Юрьевской женской гимназіи или высылаются по почтѣ на имя Директора Курсовъ (Юрьевъ, Рижская улица, зданіе женской гимназіи).

Совѣту Курсовъ предоставлено право выдавать слушательницамъ удостовѣренія о прохожденіи курса соотвѣтственнаго факультета.

Зубоврачебная школа Д-ра Д. Левиновича въ гор. Юрьевѣ, Магазинная ул. № 10. Канцелярія открыта отъ 10—1 ч. дня.

Извлеченіе изъ нормальнаго устава зубоврачебныхъ школъ.

§ 1. Основная цѣль зубоврачебной школы подготовить свѣдущихъ и искусныхъ въ техническомъ, научномъ и хирургическомъ отношеніи лицъ, желающихъ получить званіе зубного врача.

§ 29. Приѣмъ учениковъ бываетъ разъ въ году, въ началѣ осенняго полугодія.

§ 30. Въ школу принимаются лица обоого пола въ возрастѣ не менѣе 17 лѣтъ.

§ 7. Плата за ученіе — 100 рублей въ семестръ — вносится пополугодно впередъ. Съ будущаго года 75 руб. въ семестръ.

§ 31. Желающіе поступить въ школу подаютъ прошеніе на имя завѣдывающаго, съ приложеніемъ слѣдующихъ документовъ: 1) метрическаго свидѣтельства о рожденіи и крещеніи; лица нехристіанскаго вѣроисп. — только свидѣтельство о рожденіи; 2) законнаго вида или паспорта о правѣ жительства въ Юрьевѣ; 3) свидѣтельства объ освобожденіи отъ воинской повинности, если желающій поступить въ школу находится въ призывномъ возрастѣ; 4) свидѣтельства отъ подлежащаго по мѣсту жительства губернатора о неимѣннй препятствія къ поступленію въ школу; 5) отъ несовершеннолѣтнихъ дозволеніе родителей или опекуновъ на поступленіе въ школу; 6) замужнія женщины — согласіе мужей на обученіе въ зубоврачебной школѣ.

§ 32. Сверхъ того, для поступленія въ школу требуется представленіе свидѣтельства объ окончаніи по крайней мѣрѣ шести классовъ средняго общеобразовательнаго учебнаго заведенія, при чемъ не допускается приѣма по повѣрочнымъ экзаменамъ въ самой школѣ.

§ 6 и § 33. Полный курсъ ученія въ школѣ продолжается два съ половиною года и распредѣляется на пять полугодіи (семестровъ) слѣдующимъ образомъ:

Первый семестръ. Теоретическія занятія: 1) Физика, 2) Химія — общія свѣдѣнія, металлоиды, 3) Описательная анатомія человѣка. Практическія занятія: 1) Приготовительныя занятія по протезной технику, 2) Ас-

систированіе въ зубоврачебной клиникѣ при занятіяхъ 5 семестра.

Второй семестръ. Теоретическія занятія: 1) Химія зубоврачебная, металлургія и общія свѣдѣнія изъ органической химіи, 2) Анатомія (продолженіе), систематическая и топографическая анатомія гловы, 3) Гистологія и физиологія, 4) Протезное зубоврачеваніе. Практическія занятія: 1) Протезная техника — систематическія работы на металлѣ, 2) Извлеченіе зубовъ на трупахъ, 3) Анатомическія диссекціи, 4) Общая и специальная химія.

Третій семестръ. Теоретическія занятія: 1) Специальная анатомія, гистологія и развитіе зубовъ и сосѣднихъ частей, 2) Физиологія (продолженіе), 3) Общая патологія и патологическая анатомія, 4) Фармакологія и рецептура, 5) Общая хирургія, 6) Оперативное зубоврачеваніе. Практическія занятія: 1) Зубоврачебная клиника, 2) Протезная техника — работы на металлѣ, каучукѣ, целлулоидѣ и эмали, 3) Микроскопія.

Четвертый семестръ. Теоретическія занятія: 1) Общая діагностика и терапія, 2) Частная хирургія полости рта, 3) Частная патологія и терапія болѣзней зубовъ и десенъ, 4) Пломбированіе и гигиена зубовъ. Практическія занятія: 1) Клиника болѣзней зубовъ и полости рта, находящихся въ связи съ болѣзнями зубовъ или требующихъ протеза, 2) Протезная клиника и техника (работы съ искусственной десной и мостовидныя. Регулировочные аппараты и obturatory).

Пятый семестръ. Практическія занятія: 1) Клиника болѣзней зубовъ, 2) Операции подъ наркозомъ, 3) Протезная клиника.

§ 33 г. Поступающіе въ школу получаютъ установленный списокъ ручныхъ инструментовъ и зубоврачебныхъ матеріаловъ, которые они обязаны пріобрѣсти въ полномъ составѣ и безъ которыхъ не допускаются къ практическимъ занятіямъ. Школа представляетъ для пользованія учащимся извѣстные матеріалы, необходимыя лекарства, экстракціонные инструменты и громоздкіе аппараты, какъ напр., сверлильныя машины, шлифовальныя станки, вулканизаторы, прокатный станокъ, прессы и пр.

§ 34. Учащіеся подвергаются въ концѣ каждаго полугодія переходнымъ, а по окончаніи курса — выпускнымъ испытаніямъ.

§ 39. Лицамъ, получившимъ отъ педагогическаго совѣта удостовѣреніе объ успѣшномъ прохожденіи курса школы, засвидѣтельствованное мѣстнымъ врачевнымъ управленіемъ, предоставляется право на полученіе званія зубного врача по выдержаніи повѣрочнаго испытанія въ испытательной комиссіи при университетѣ или Импера-

торской военно-медицинской академіи (Выс. утв. 7 мая 1891 г. мн. Гос. Сов. ст. I, пун. 4), откуда они и получают установленные на это званіе дипломы.

Примѣчаніе. Женщины могутъ получать званіе зубного врача на общемъ основаніи.

XIII. Среднія и низшія школы.

§ 111. Мужская гимназія Александра I, Благословеннаго — одна изъ немногихъ въ Россіи, оставшаяся „классическою“: въ ней и теперь преподаются классическіе языки. — 15 сентября 1904 г. гимназія праздновала столѣтній юбилей. По поводу этого юбилея городъ ассигновалъ 1.000 руб. на устройство въ гимназическомъ зданіи газоваго освѣщенія (ауэровскими горѣлками). Плата за ученіе 60 руб. въ годъ, а въ приготовительномъ классѣ 50 руб. Оканчиваютъ курсъ ежегодно до 30 и болѣе лицъ.

Зданія гимназіи составляетъ маленькій кварталъ между улицами: Рыцарскою (противъ почтовой конторы), Ивановскою (рядомъ съ Ивановскою киркою; № 17), Монашескою (№№ 8 и 10) и Налимьей.

§ 112. Реальное училище. Рижская № 12 (уголь Карловской). Получаетъ субсидію отъ города. Плата за обученіе 60 руб. въ годъ, въ приготовительномъ классѣ — 50 рубл.

При училищѣ состоитъ Общество вспоможенія нуждающимся ученикамъ, основанное въ 1894 г.; предсѣдатель — директоръ. Имѣется также метеорологическая станція, которою завѣдуетъ также директоръ.

§ 113. Учительская семинарія, имѣющая своею цѣлю готовить учителей для начальныхъ училищъ края, отпраздновала въ 1903 году 25-лѣтіе своего существованія. Помѣщеніе на Широкой ул. № 28, гдѣ и интернатъ на 100 человѣкъ. Плата за обученіе 25 рубл. въ годъ, а вмѣстѣ съ содержаніемъ въ интернатѣ 110 р. Имѣется 50 казенныхъ стипендій, съ обязательствомъ служить по назначенію.

При семинаріи начальная школа (Петерб. 93), гдѣ практикуются семинаристы. Въ школѣ 2 класса, учениковъ 120, съ платою по 10 рубл. въ годъ.

§ 114. Женская гимназія имени А. С. Пушкина. Открыта въ 1899 г. Собственное зданіе, каменное въ 3 этажа. — Плата за обученіе 55, 65 и 80 рубл. въ годъ. Рижская ул. 121а.

При гимназіи высшіе женскіе курсы.

§ 115. Частныя училища I разряда: 1) Высшее женское училище Грасса (прежде городское женское училище), Яковлевск. 13; 7 классовъ и 2 приготовительныхъ; плата за обученіе 25—50 руб. въ годъ.

2) Мужская гимназія фонъ-Цедельмана, съ полнымъ 8-класснымъ курсомъ классическихъ гимназій. Магазинная ул. № 5. Плата за обученіе 100 рубл. въ годъ.

3) Мужская гимназія Трефнера, съ полнымъ курсомъ классическихъ гимназій, съ приготовительными классами и интернатомъ (Конная 2).

4) Частное женское учебное заведеніе I разряда Л. Р. Горнъ. Рижская ул. № 37. 7 классовъ и 3 приготовительныхъ. Плата за ученіе отъ 50 до 60 руб. въ младшихъ и среднихъ клас. и 70—100 руб. въ старшихъ кл.

5) II разряда: женское частное учебное заведеніе Амаліи Саломонъ (Гильдейская, противъ Университета), съ интернатомъ. 5 классовъ и 2 готов. Плата — 24 до 60 руб. въ годъ.

§ 116. Четырехклассное городское училище (казенное): Рижская 109. 4 класса съ 7 самостоятельными отдѣленіями и 6-лѣтнимъ курсомъ ученія. Плата 20—25 р. въ годъ.

117. Начальныя училища: 1) Правительственное элементарное мужское. Садовая ул. 38в. 2 класса съ 3 отдѣленіями. Плата — 8 руб. въ годъ.

2) Второе прав. элементарное училище для мальчиковъ и дѣвочекъ. Прудовая ул. 30. 2 класса съ 4-мя отдѣленіями. Плата 6 р. въ годъ.

3) При учительской семинаріи (см. § 111).
Городскія: 4) Первое (2-классное) мужское: Ивановск. 15; плата 25 руб. въ годъ.

5) Второе (2-классн.) мужское. Плата 12 р. въ годъ.

6) Третье (2-классн.) мужское: Аллейная 78. Плата 8 р. въ годъ.

7) Четвертое (3-классн.) женское: Аллейн. 78. Имени А. С. Пушкина. Плата 6 р. въ годъ.

8) Пятое (2-классн.) для дѣтей обого пола: Карловская 21. Плата 5 р. въ годъ.

Церковно-приходскія: 1) Георгіевской православи. церкви: Ратуши. 10. 3 класса. Плата 8 руб.

2) Ивановск. лютеранск. церкви: Аллейная 68. 4 класса. Плата 10 руб.

Частныя: Женское 2-классное г-жи Оргъ, 4 отдѣленія; плата 30 руб. въ годъ.

Женское — г-жи Викбергъ. 1 классъ съ 3 отдѣленіями. Плата 18—22 р.

Женское — Русскаго Благотворит. о-ва (§ 30): Фортун. 20. 2 класса; плата 6 р. въ годъ.

Женское — г-жи Пельцамъ. Плата 20 руб.

Смѣшанное — г-жи Юргенсъ I; плата 20 р.

Женское — г-жи Юргенсъ II; 2 класса. Плата 22 руб.

Смѣшанное г-жи Теше.

Эстонское, смѣшанное — Вспомогат. о-ва Аллейная 45. 3 класса; плата 6 руб.

Частныя школы Лифляндскаго нѣмецкаго общества: 1) Нѣмецкая Городск. школа для мальчиковъ, съ 3-хъ лѣтн. курсомъ. Аллейная 45. Плата: за дѣтей членовъ общества — 20 руб., не членовъ — 30 р. въ годъ.

2) Нѣмецкое элементарное училище (смѣшанное) съ 3-хъ лѣтн. курсомъ. Плата — за дѣтей членовъ о-ва 15, не членовъ — 25 руб. въ годъ. Рижская 39.

Курсы бухгалтеріи канд. Г. Маргенса для лицъ обоего пола. Фортунная 6.

Женская Торговая школа канд. Г. Маргенса. Фортунная 6. 4 класса; 2 приготовительныхъ. Плата: 30, 60 и 80 руб. въ годъ. Тамъ же еще Коммерческія курсы.

Торговая школа I. О. Томсона съ пансіономъ. 2 приготовит. и 3 специальныхъ класса. Годовая плата — 60—100 руб. За пансіонъ — 200—250 руб. Александровская 28.

Частн. 3-хъ классн. элементарное училище (смѣшанное) о-ва вспомошествованія. Плата въ годъ — 6 руб. Ямская 22.

Нѣмецко-русское частн. училище (смѣшанное). Рижская 87.

Элементарная школа I. Кузикъ (смѣшанное). Плата 2 руб. въ семестръ.

Женское училище о-ва вспомошествов. Занятіе по послѣ обѣд.) 3 класса. Плата 3 р. за зиму.

Сиротскій домъ для мальчиковъ (Alexander-Asyl).

Первый дѣтскій пріютъ Нѣмецкаго Благотворительнаго Общества. Основано въ 1834 г.

Маріенгильфе, Сиротскій домъ для дѣвочекъ.

Второй дѣтскій пріютъ (Основ. 1875 г.)

Семинарія для нѣмецкихъ дѣтскихъ садовницъ (Kindergärtnerinnen Seminar) съ интернатомъ и нѣмецкимъ дѣтскимъ садомъ Г-жи Элли Шюцце. Гонораръ 40 и 25 руб. въ семестръ для садовницъ I и II

разряда. Пансіонъ — 150 руб. въ семестръ. За дѣтей 15 руб.

Еврейское смѣшанное. Плата 2 руб.

Дѣтскій садъ г-жи фонъ-Бегагель.

Дѣтскій садъ Шаффé (французскій).

Музыкальная школа г-на Гривинка. Помимо практики, преподается также теорія, исторія и эстетика музыки.

Инспектора народныхъ училищъ: I района и II района.

XIV. Топографическое описаніе.

§ 118. Городъ Юрьевъ (Дерптъ) расположенъ подъ $58^{\circ} 21' 47''$ сѣв. шир. и $44^{\circ} 23' 51''$ вост. долготы отъ Ферро, по обоимъ берегамъ р. Эмбаха, въ долину, между высокими холмами. Занимаетъ пространство до 12 вер. въ окружности; длина сѣти улицъ города достигаетъ 15 вер. Гор. Юрьевъ живетъ по петербургскимъ часамъ. Собственно-мѣстное время, по которому еще очень недавно жилъ университетъ, не соглашаясь съ городомъ, на 15 минутъ позади петербургскаго.

Занимаемая городомъ мѣстность не ровная: вообще, она постепенно понижается по мѣрѣ приближенія къ рѣкѣ. Самый городъ можно раздѣлить на двѣ части: возвышенную и низменную, сильно различающіяся одна отъ другой въ гигиеническомъ отношеніи. Въ низменной части города несравненно сырѣе, и питьевая вода гораздо больше загрязнена; въ возвышенной части суше, и вода чище. (Въ этомъ послѣднемъ отношеніи исключеніе представляетъ Рижская улица, по которой протекаетъ худшій въ городѣ источникъ: съ значительною примѣсью песку и другихъ веществъ. Лучшая вода въ университетскомъ артезианскомъ колодецѣ*): отличается своею необыкновенною чистотою, богатствомъ углекислоты, но и большою примѣсью извести).

Къ возвышенной части города принадлежитъ Домская гора съ прилегающими къ ней мѣстностями и все пространство между Домбергомъ и вокзаломъ, со включеніемъ послѣдняго (въ I и II частяхъ города), а также

*) Колодець этотъ около студенческаго общежитія (§ 101). Въ послѣднее время открыто нѣсколько хорошихъ артезианскихъ колодецевъ по Ратушной ул. и по Большому Рынку.

мѣстности около Маріинскаго рынка и кладбищъ (за р. Эмбахомъ, въ III части).

Мельничная улица съ прилегающими къ ней маленькими, Маріенгофская, Каштановая аллея, Прудовая, Садовая и Ревельская принадлежать къ лучшимъ, въ гигиеническомъ отношеніи, улицамъ. Мѣстности около р. Эмбаха, особенно Ратушная, Розовая и сосѣднія улицы, а также Новорыночная, Рыбацкая и около ихъ отличаются противоположными свойствами; лицамъ, родившимся въ сухомъ климатѣ, селиться на этихъ улицахъ небезопасно. Улицы въ самомъ центрѣ города: Рыцарская, Большой Рынокъ и пр. занимаютъ въ гигиеническомъ отношеніи среднее мѣсто: онѣ на низкомъ мѣстѣ, но благоустроены прочихъ: на нихъ лучше мостовыя, канализація и т. пр.

§ 117. Мосты. Рѣку Эмбахъ въ предѣлахъ гор. Юрьева пересекаютъ два моста: 1) каменный (Steinbrücke) и 2) Деревянный (Holzbrücke).

Каменный мостъ неподалеку отъ Ратуши, соединяетъ Большой Рынокъ съ Ратушной улицею. Онъ извѣстенъ также подъ именемъ „Екатерининскаго моста“, такъ какъ построенъ (въ 1783 г.) жителями Дерпта въ благодарность Императрицѣ Екатеринѣ Великой за помощь, оказанную ею городу послѣ громаднаго пожара 1775 г. На порталѣ этого моста начертана латинская надпись:

Siste hic in petus, flumen; Catharina II iubet cuius munificentia haec moles in commodum publicum exstructa Livoniae que primo ponte lapideo adornata MDCCLXXXIII.

Деревянный мостъ выше каменнаго, соединяетъ Широкою улицу съ Русской. Около деревяннаго моста пристани пароходиковъ и лодокъ для катанья.

Ниже Каменнаго моста имѣется еще перевозъ черезъ рѣку (на паромѣ). Перевозъ сдается городомъ въ аренду. Плата — копѣйка.

§ 118. Сады. Лучшее украшеніе гор. Юрьева и любимое мѣсто гулянія мѣстныхъ жителей — университетскій паркъ на Домбергѣ, о которомъ мы уже говорили (§§ 39; 9). Къ прежнему нашему описанію можно еще добавить, что съ главной аллеи парка, идущей отъ памятника Бэру черезъ Ангельскій мостъ, открываются очень красивые виды города; послѣдній видѣнъ отсюда „какъ на ладони“, пестрѣющей своими старинными зданіями и утопающей въ зелени садовъ. — Въ центрѣ парка бесѣдка (Domhalle) съ продажей фруктовыхъ водъ, кофе, кефира и т. пр. — Ѣздить на велосипедахъ въ паркѣ воспрещается.

Есть еще такъ наз. „кошачій домбергъ“ (Katzendomburg). Если отъ руинъ св. Діонисія спуститься книзу, на

площадку для игры въ „лаунъ-теннисъ“, перейти затѣмъ дорогу и подняться наверхъ, то вы и очутитесь въ этомъ „кошачьемъ“ паркѣ. Это дикій запущенный паркъ. Онъ раскинулся между „Новой Анатоміей (по Глиняной ул.) и Католической улицей“. Здѣсь лощина, кругомъ которой гора, и на послѣдней имѣются дорожки. Очень удобныя мѣста для влюбленныхъ.

Другимъ, послѣ Домберга, любимымъ мѣстомъ гулянія юрьевской публики является **Техельферскій паркъ**, получившій свое имя отъ имѣнія Техельферъ, въ составъ котораго паркъ и входитъ. Это прекрасная роща изъ смѣшанныхъ деревьевъ — березы, ели, каштана. Просторныя лужайки для игръ, дорожки. Съ одной стороны парка раскинулось поле; съ другой — пивоваренный заводъ Тиволи, дымъ котораго иногда отравляетъ удовольствіе гулянія въ паркѣ. За паркомъ, на мызѣ, можно получить лѣтомъ молоко, какъ парное, такъ и холодное; для питья имѣются столики со скамейками, въ тѣни деревьевъ.

Доступъ въ паркъ открытъ всѣмъ, не исключая и велосипедовъ. Паркъ расположенъ при концѣ Яковлевской ул. и при началѣ Мельничной, за католическимъ костеломъ

„**Jungfrauenallee**“ („аллея дѣвиць“) — подъ этимъ романтическимъ названіемъ извѣстенъ въ просторѣчій садикъ на берегу р. Эмбаха, между Каменнымъ и Деревяннымъ мостомъ. Въ прежнее время это было главное мѣсто гулянія для молодежи изъ простого народа (Техельфера тогда еще почти не знали, а Домбергъ предоставляли интеллигенціи). Теперь тамъ мало гуляющихъ: близость рынка, съ его толкотней дѣлаетъ аллею неудобною для гулянья.

По другой сторонѣ рѣки, параллельно Jungfrauenallee насыпь (Bollwerk), на которой тоже аллея.

Барклаевская площадь (Barklayplatz). Разбитый здѣсь, вокругъ памятника Барклаю-де-Толли, садикъ извѣстенъ подъ именемъ „дѣтскаго сада“ (Kindergarten) и какъ нельзя лучше оправдываетъ свое названіе: здѣсь всегда масса играющихъ дѣтей. Садъ также слишкомъ близокъ къ людской сутолокѣ; да и гулять здѣсь негдѣ: мѣста слишкомъ мало; на скамейкахъ встрѣчаешь одни усталые лица — присѣвшихъ отдохнуть отъ продолжительной ходьбы на жару.

Небольшія насажденія еще имѣются 1) около университетской лютеранской церкви (у Яковлевской и Монашеской улицъ); 2) конечно, у вокзала (конецъ Маріенгофск. ул.). Здѣсь можно присѣсть и отдохнуть въ тѣни отъ жары. Аллеи по Маріенгофской улицѣ (между Каштановой и вокзаломъ); по Новорыночной ул. (около Бюргер-

муссе); по Рижской, около пересѣченія ея Каштановой; а также Rathshofallee, около имѣнія Ратсгофъ, въ концѣ Петербургской ул. очень удобны и для гулянья. Бываетъ публика и на **кладбищахъ**, которыя расположены на сѣверномъ концѣ города, за Петровскою церковью и Мариинскимъ рынкомъ и содержатся очень хорошо.

Прекрасный „**Ressourcengarten**“ (по Петербургской ул.) принадлежащій теперь уже не обществу „Ресурсъ“, а сельскохозяйственному обществу, для публики не открыть. Тамъ бываетъ августовская сѣверно-лифляндская выставка. Изъ сада открываются прекрасные виды на городъ.

§ 121. Городъ Юрьевъ дѣлится на три полицейскихъ части (въ прилагаемомъ планѣ онѣ отличаются красками). Изъ нихъ третья часть занимаетъ всю лѣвобережную половину города (за р. Эмбахомъ). Правобережная половина дѣлится на двѣ „части“: I-ая на сѣверѣ, II-ая на югѣ; граница между ними проходитъ по улицамъ; Купеческой и Мариенгофской, причемъ дома на этихъ трехъ улицахъ съ нечетными номерами (а также Гостинный дворъ и Барклаевская площадь) относятся къ I части, дома же съ нечетными номерами — ко II-й.

§ 121. **Народные праздники.** 1) Встрѣча новаго года. Существуетъ старинный мѣстный обычай, въ силу котораго горожане, гл. обр. эсты, вообще низшіе классы общества собираются для встрѣчи новаго года на городскую площадь передъ Ратушей. Вотъ какъ описываетъ одинъ авторъ эту встрѣчу:

„10 часовъ вечера 31 декабря. Магазины одинъ за другими запираютъ свои двери, и желѣзныя занавѣски заволакиваютъ яркій свѣтъ витринъ; одни колеблющіеся газовые рожки освѣщаютъ узкія улицы и придаютъ фантастическіе образы высокимъ громадамъ домамъ. Среди полумрака еще рельефнѣе выдѣляются тамъ и сямъ окна, залитыя свѣтомъ горящихъ елокъ. Огромная площадь „Grosser Markt“, раскинутая отъ ратуши до Екатеринскаго моста, начинаетъ оживать. Со всѣхъ концовъ города тянутся группы юрьевцевъ обоого пола. Старики, молодые люди и дѣти волнами устремляются и наполняютъ площадь. Тротуары и самая улица набиты народомъ, ѣзда прекращается, и даже пѣшному трудно пробраться черезъ эту живую стѣну. Стрѣлки матоваго циферблата часовъ на высокой башнѣ ратуши показываютъ II. Не слышно рѣзкаго крика и смѣха, разговоръ ведутся вполголоса, — всѣ какъ-бы прониклись торжественностью на-

*) Этотъ обычай навремя оставлень, вслѣдствіе усиленной охраны, введенной въ городъ.

ступающаго событія. Несмотря на разговоры, время тянется убійственно долго. Минутная стрѣлка чуть-чуть ползетъ и едва подвигается впередъ. Бьетъ $\frac{3}{4}$, и среди всеобщей тишины раздается одинокій крикъ подвыпившаго человѣка, привѣтствующаго новый годъ, и моментально смокаетъ. Осталось 5 мин. Волненіе толпы возрастаетъ до крайней степени, нѣкоторые не выдерживаютъ — слышится рѣзкій свистъ одинъ, другой, и наконецъ, вся площадь оглашается свистомъ и шиканьемъ. Это приличные проводы, законная мѣсть старому году. Не мало-таки насолил онъ, довольнѣе-таки голода и холода встрѣтила эта толпа, состоящая преимущественно изъ бѣдныхъ классовъ города. Другое дѣло новый годъ. Онъ навѣрное будетъ легче, осушить ихъ прошлогодніе слезы, принестъ съ собой счастье и обеспеченную жизнь.. Уже одна минута отдѣляетъ древняго старца отъ цвѣтущаго юноши — новаго года. Свистъ смолкаетъ, и съ первымъ ударомъ 12-го часа громкое „ура“ вырывается изъ груди каждаго. Дѣтскіе, мужскіе и женскіе голоса сливаются въ одинъ гулъ, разносятся по всему городу и далеко-далеко за его предѣлы. Толпа мигомъ теряетъ свою солидность, оживаетъ, и среди несмолкающаго гула раздаются привѣтствія знакомымъ и незнакомымъ стереотипной фразой: „Prosit Neu-Jahr!“ Окна домовъ, выходящихъ на площадь, быстро раскрываются, и въ нихъ, освѣщенные елочнымъ свѣтомъ, появляются фигуры съ бокалами въ рукахъ, поздравляя горожанъ съ Новымъ годомъ. Тамъ и самъ вспыхиваютъ бенгальскіе огни, римскія свѣчи, ослѣпительный свѣтъ магнія. Крики ни на минуту не смолкаютъ, и расходящаяся публика чуть не на цѣлый часъ оглашаетъ улицы города зычнымъ „ура“. Всѣ бредутъ по своимъ домамъ распить стаканы новогодняго вина или пива. Лица всѣхъ радостны и сіяютъ Бѣднякъ хоть на время примиряется со своей участью, отдыхаетъ отъ трудовъ, забывая грусть кручину среди праздничной обстановки домашняго очага. Только заѣзжему человѣку трудно было настроить себя подъ общій тонъ. Оторванному отъ семьи, неимѣющему ни одной знакомой души, не пришлось выйти изъ роли объективнаго наблюдателя. Какъ-то скверно и тяжело было на его сердцѣ. Машинально шлепая по лужамъ, грустно припелся онъ на свою квартиру, чтобы излить свою душу въ письмахъ на далекую, милую родину.

Въ Мартиновъ день (10-го ноября; день рожденія Мартина Лютера) и Екатерининъ день (25 ноября), равно какъ и наканунѣ этихъ дней существуетъ обычай маскироваться. Ряженые, преимущественно дѣти, ходятъ вечеромъ по квартирамъ обывателей, въ частности студентовъ: Здѣсь они танцуютъ, поютъ пѣсни, за что

и получаютъ „на пряники и конфекты“. Это своего рода россійскіе рождественскіе звѣздоносцы и колядовщики.

Но особенную популярностію пользуется среди эстовъ лѣтній „Ивановъ день“ (24-го іюня) когда зажигаютъ на возвышенныхъ мѣстахъ традиціонные костры, „Ивановскіе огни“ (эст. Iaanituli). — Встрѣча лѣта въ день 1-го мая является также большимъ праздникомъ и сопровождается „майскими огнями“.

Православные крестные ходы (6-го января, 1-го августа и 17 октября; послѣдній, по особому обѣщанію, на городскую площадь, гдѣ служатъ молебень; всѣ ходы по окончаніи обѣдни въ соборѣ) привлекаютъ также громадную массу глазѣющей публики изъ народа. Нечего говорить уже съ воинскихъ парадахъ, которые впрочемъ, чаще бываютъ не передъ соборомъ и ратушею, а передъ полковою церковью, что за городомъ. Выводится также старый обычай особенно торжественнаго парада въ день Рождества Христова, когда войска дефилировали около памятника Баркляя-де-Толли, отдавая честь знаменитому полководцу-неудачнику.

Изъ лютеранскихъ календарныхъ праздниковъ необходимо отмѣтить „день покаянія“ (Busstag), бывающій въ среду на второй недѣль великаго поста. Неучебный день, когда закрыты рѣшительно всѣ магазины въ городѣ, какъ закрыты они въ Великую пятницу. 18-го октября „праздникъ реформаци“ (Reformationsfest), когда учащіеся лютеранскаго вѣроисповѣданія обыкновенно также освобождаются отъ занятій.

XVI. Наболѣе употребительныя въ городѣ нѣмецкія и эстонскія слова и выраженія.

Здравствуйте! Tere! Guten Tag!

Прощайте! Jumalaga! Adje!

Какая это улица? Mis uulits see on? Was ist das für eine Strasse?

Здѣсь отдается квартира? Kas on siin korter saada? Ist hier eine Wohnung zu vermieten?

Сколько часовъ? Palju on kell? Wieviel ist die Uhr?

Принесите мнѣ дровъ. Tooge minule puid. Holen Sie mir Holz.

Купите мнѣ керосину. Ostke minule petroliumi (или kiwiõli). Kaufen Sie mir Petroleum.

Идите сюда! Tulge siia! Kommen Sie her!

Поставъте мнѣ самоваръ! Pandge mulle teemasin üles!
Stellen Sie mir die Teemaschine auf!

Вода, wesi, Wasser.

До свиданія! jumalaga! Auf Wiedersehen!

Молоко, piim, Milch.

Послѣ, pärast, später.

Хлѣбъ, leib, Brot.

Штофъ (кружка), toop, Stof.

Да! ja! ja! Нѣтъ! ei ole! ist nicht da!

Нѣтъ дома, ei ole kodu, ist nicht zu Hause.

Счетъ: 1 üks, 2 kaks, 3 kolm, 4 neli, 5 wiis, 6 kuus,
7 seitse, 8 kaheksa, 9 üheksa, 10 kümme, 15 wiisteist, 20
kakskümmend, 25 kakskümmendwiis, 50 wiiskümmend.

Планъ мѣстамъ въ залѣ „Бюргермуссе“.

С ц е н а .

16 — 12	1	11 — 8 *	1	* 7 — 6 *5	1	4 * 3 — 1
17 — 21	2	22 — 26	2	27 — 31	2	32 — 36
56 — 52	3	51 — 47	3	46 — 42	3	41 — 37
57 — 61	4	62 — 66	4	67 — 71	4	72 — 76
81 — 77	5	Проходъ		Проходъ.		Входъ.
82 — 86	6	87 — 91	6	92 — 96	6	97 — 100 *
120 — 116	7	115 — 111	7	110 — 106	7	105 — 101
121 — 125	8	126 — 130	8	131 — 135	8	136 — 140
160 — 156	9	155 — 151	9	150 — 146	9	145 — 141
161 — 165	10	166 — 170	10	171 — 175	10	176 — 180
196 — 192	11	191 — 189**	11	**188 — 186	11	185 — 181
197 — 201	12	202 — 206	12	207 — 211	12	212 — 216
236 — 232	13	231 — 227	13	226 — 222	13	221 — 217
237 — 241	14	Проходъ.		Проходъ.		Входъ.
261 — 257	15	256 — 252	15	251 — 247	15	246 — 242
262 — 266	16	267 — 271	16	272 — 276	16	277 — 281
301 — 297	17	296 — 292	17	291 — 287	17	286 — 282
302 — 306	18	307 — 311	18	312 — 316	18	317 — 321
341 — 337	19	336 — 332	19	331 — 327	19	326 — 322
342 — 346	20	347 — 351	20	352 — 356	20	357 — 361
381 — 377	21	376 — 372	21	371 — 367	21	366 — 362
382 — 386	22	387 — 391	22	392 — 396	22	397 — 401
421 — 417	23	416 — 412	23	411 — 407	23	406 — 402
422 — 426	24	Проходъ.		Проходъ.		Входъ.
445 — 441	25	440 — 436	25	435 — 431	25	430 — 427 *
446 — 450	26	451 — 455	26	456 — 460	26	461 — 465
485 — 481	27	480 — 476	27	475 — 471	27	470 — 466
486 — 490	28	491 — 495	28	496 — 500	28	501 — 505
525 — 521	29	520 — 516	29	515 — 511	29	510 — 506
526 — 530	30	531 — 535	30	536 — 540	30	541 — 545

Планъ мѣстамъ въ залъ „Ванемуйне“.

Сцена.

1 — 3	4 — 10*	* 11 — 16 *	* 17 18
42 — 39	38 — 31	30 — 23	22 — 19
43 — 47	48 — 55	56 — 63	64 — 68
* 95 — 91	90 — 83	82 — 75	74 — 69
*** ** *	*** ** 99 — 102	103 — 110	111 — 116
142 — 137	136 — 131**	130 — 123	122 — 117
143 — 148	149 — 156	157 — 164	165 — 170
198 — 193	192 — 185	184 — 177	176 — 171
199 — 204	205 — 212	213 — 220	221 — 226
254 — 249	248 — 241	240 — 233	232 — 227
255 — 260	261 — 268	269 — 276	277 — 282
310 — 305	304 — 297	296 — 289	288 — 283
311 — 316	317 — 324	325 — 332	333 — 338

* 365 — 361	360 — 353	352 — 345	344 — 339
366 — 371	372 — 379	380 — 387	388 — 393
421 — 416	415 — 408	407 — 400	399 — 394
422 — 427	428 — 435	436 — 443	444 — 449
477 — 472	471 — 464	463 — 456	455 — 450
478 — 483	484 — 491	492 — 499	500 — 505
533 — 528	527 — 520	519 — 512	511 — 506
534 — 539	540 — 547	548 — 555	556 — 561
589 — 584	583 — 576	575 — 568	567 — 562
590 — 595	596 — 603	604 — 611	612 — 617

644 — 639	638 — 631	* 630 — 624	623 — 618
645 — 650	651 — 658	659 — 666	667 — 672
700 — 695	694 — 687	686 — 679	678 — 673
701 — 706	707 — 714	715 — 722	723 — 728

Балконъ.

1	16
32	17
33	46
60	47
68	61
69	76
84	77
100	85

Планъ мѣстамъ Временнаго театра

Юрьевского Ремесленнаго общ.

Прудовая 55.

5		1		Оркестръ ложа	Оркестеръ				Оркестръ ложа	1		5	
6		2								2		6	
7		3								3		7	
8		4								4		8	
5		1		Ложа А.					Ложа А.	1		5	
6		2								2		6	
7		3								3		7	
8		4								4		8	
				1	1	7	8	14	1				
				2	28	22	21	15	2				
				3	29	35	36	42	3				
				4	56	50	49	43	4				
I мѣсто		5		57		65	66	74	I мѣсто		5		
		6		92		84	83	75			6		
		7		93		101	102	110			7		
I паркетъ		8		128		120	119	111	I паркетъ		8		
		9		129		137	138	146			9		
		10		164		156	155	147			10		
		11		165		173	174	182			11		
		12		200		192	191	183			12		
		13		201		209	210	218			13		
II паркетъ		14		236		228	227	219	II паркетъ		14		
		15		237		245	246	254			15		
		16		272		264	263	255			16		
		17		273		281	282	290			17		
		18		308		300	299	291			18		
		19		309		317	318	326			19		
		20		344		336	355	327			20		
III паркетъ		21		345		353	354	362	III паркетъ		21		
		22		380		372	371	363			22		
		23		381		399	390	398			23		
IV паркетъ		24		416		408	407	399	IV паркетъ		24		

Планъ мѣстамъ „Новаго театра“.

Карловская 24.

Сцена.

Оркестръ.

12	—	9
28	—	25
43	—	40
58	—	55

8	—	6	×
24	—	21	
39	—	37	×
54	—	51	

×	5	—	4	×
20	—	17		
36	—	33		
×	50	—	48	

×	3	—	1
17	—	13	
32	—	29	
47	—	44	

76	—	72
94	—	90
111	—	107
129	—	125
147	—	143
165	—	161
183	—	179
201	—	197

71	—	68
89	—	86
106	—	103
124	—	121
142	—	139
160	—	157
178	—	175
196	—	193

67	—	64
85	—	82
102	—	99
120	—	117
138	—	135
156	—	153
174	—	171
192	—	199

63	—	59	
81	—	77	
×	98	—	95
116	—	112	
134	—	130	
152	—	148	
170	—	166	
188	—	184	

220	—	204
240	—	224

203	—	202	×
213	—	221	

15 — 11

10 — 6

5 — 1

Мѣста за стульями.

Балконъ.

Приложение.

I. Всѣ новопріѣзжіе, а также и мѣняющіе квартиры обязаны немедленно прописывать свои виды въ подлежащихъ полицейскихъ участкахъ по мѣсту новаго жительства. Для прописки видъ на жительство (или легитимационная студенческая карточка) посылается въ полицію съ печатнымъ бланкомъ, гдѣ отмѣчены имя, званіе, лѣта, религія, занятіе и семейное положеніе прибывшаго.

II. Лучшими гостиницами въ городѣ считаются: „Бель-вю“ (на углу Ратушной и Набережной, у Каменнаго моста), ресторанъ; „Коммерческая“ (на углу Рижской и Звѣздной), ресторанъ; „Лифляндія“ (на углу Рижской и Пеплерской), ресторанъ и Варьетэ; „Лондонъ“ (на углу Променадной и Барклаевской пл.); „Россія“ (на углу Садовой и Звѣздной). Затѣмъ слѣдуютъ: „Америка“ (уголь Б. Рынка и Съѣстного); „Дерптъ“ (Петербургская ул.); „К. Моссъ“ (Новорыночная); „Ливадія“ (Рыбацкая); „Рига“ (уг. Маріенгофской и Каштановой); „С.-Петербургъ“ (Новорыночная); „Якорь“ (Гольмская); еще проще: „Эмбахъ“, „Юрьевъ“, „Эстляндія“, „Европа“, „Кузьмичъ“, „Ревель“ и друг. Въ среднемъ — номера въ гостиницахъ отъ 50 коп. до 2 руб. Мѣсячно — по соглашенію.

III. Лучшія бани: Панова (Солодо-мельничная 10) и Пальма (Пароходная ул. 3).

IV. Лучшіе магазины (книги, письм. принадл., посуда, дорожн. вещи, галантерейные и колон. товары, готов. костюмы, обувь и т. п.), мастерскія и парикмахерскія находятся на главныхъ улицахъ: Большомъ Рынкѣ, Рыцарской, Кюновской, Променадной, Рижской, Новорыночной, Александровской и отчасти Ратушной. Гостинный дворъ помѣщается между Барклаевской пл., Лавочной, Съѣстнымъ рынкомъ и Купеческой ул.

V. Рынки: Мясной, овощной и молочный — тянется отъ Каменнаго до Деревяннаго моста, параллельно „Jungfrauenallee“; дровяной и продолженіе овощного — тянутся отъ Каменнаго моста къ Гостинному двору; тутъ же ларьки съ фруктами, сладостями, масломъ, хлѣбомъ, кильками, сыромъ и проч. мелочью; рыбный рынокъ находится по другую сторону Эмбаха, у переправы; недалеко отъ него — толкучій рынокъ на Фортунной ул.

VI. Выдержки изъ таксъ и правилъ.

а) Для извозчиковъ легковыхъ: одноконнымъ дрожкамъ за поѣздку въ городъ съ двумя пассажирами платятъ 15 коп. за конецъ, съ однимъ — 10 коп. За поѣздки къ вокзалу и къ новымъ кладбищамъ добавляется 10 коп. Разъѣздъ по городу съ остановками — 40 коп. въ часъ; катанье въ городъ — 50 коп. въ часъ.

Пароконнымъ фаэтонамъ за поѣздку въ городъ съ 1—2 пассажирами платятъ 20 коп., съ 3—4 — 25 коп. за конецъ. За поѣздки къ вокзалу и къ новымъ кладбищамъ добавляется 15 коп. Разъѣздъ по городу съ остановками — 60 коп. въ часъ; катанье по городу — 1 р. въ часъ.

НВ. Въ теченіе 30 минутъ, по прибытіи пассаж. поѣздовъ, начинающаяся у вокзала поѣздка въ городъ на одноконномъ извозчикѣ стоитъ 30 коп., на пароконномъ — 50 коп.

Мѣста стоянки легковыхъ извозчиковъ: 1) Б. Рынокъ, предъ Ратушей, 2) у Университета, 3) у Гостиннаго двора, 4) на углу Новорыночной и Рижской, 5) предъ Разгонной почтой, 6) на углу Садовой и Пеплерской, 7) на углу Мельничной и Мариенгофской, 8) у вокзала, 9) у Деревяннаго моста, 10) на углу Ратушной и Петербургской, 11) у Ветеринарнаго института, 12) у Петровской церкви.

б) Ломовыхъ извозчиковъ можно достать легче всего у товарной ж. д. конторы и у Гостиннаго двора, гдѣ продаются дрова. За возъ, нагрузка и выгрузка котораго не требуетъ продолж. времени, платятъ обыкновенно коп. 15—20. За доставку сажени дровъ — коп. 30—40.

в) Такса посыльныхъ. На Кюновской ул. въ д. № 1 помѣщается контора общественныхъ служителей „Экспрессъ“. Посыльные дежурятъ на углахъ Б. Рынка и ул. Рыцарской и Кюновской. За каждый поясъ (т. е. изв. разстояніе) посыльному съ запиской или вещью, не превышающей 20 фунт., въ періодъ времени отъ 8 ч. у. до 8 ч. в. платятъ по 5 коп. Если нанимать на время, то $\frac{1}{4}$ часа — 10 коп., $\frac{1}{2}$ часа — 15 коп., часъ — 20 коп. Каждый слѣдующ. часъ — 10 коп.

г) Русскій газетчикъ стоитъ обыкновенно у Ратуши, на углу Б. Рынка и Рыцарской ул.

д) Приблизительныя цѣны на предметы первой необходимости: фунтъ хлѣба чернаго (ржаного) — 3 коп., кисломолочнаго, пшеничнаго или пеклеваннаго — 5 коп., бѣлаго — 6—8 коп.

Мясо 12—17 коп. фунтъ; по сортамъ. Рыба 8—25 к. фунтъ. Масло коровье 40—50 коп. фунтъ. Молоко 8—9 к. за штофъ. Яйца 5—7 коп. пара. Керосинъ $4\frac{1}{2}$ 5 коп. фунтъ. Дрова березовые 6—7 руб. сажень (въ одно полѣно, не куб.); сосновые 3 р. 50 к. — 4 руб.

VII. Для ѣзды на велосипедахъ, моторахъ и автомобиляхъ необходимо заручиться номеромъ изъ полиціи и письм. разрѣшеніемъ, которое выдается не иначе, какъ по уплатѣ соотв. налога (съ велосипедовъ 1 руб. въ годъ), а велосипедистамъ еще по выдержаніи ими предв. испытаніе въ ѣздѣ. При ѣздѣ необходимо соблюдать извѣстныя правила, напр.: держаться правой стороны, во время сумерокъ имѣть фонарь зажженнымъ, не ѣздить по тротуарамъ и въ мѣстахъ занятыхъ пѣшеходами, а также группами болѣе 10 чѣловѣкъ и проч.

Адреса наиболѣе важныхъ учреждений, не упомянутыхъ въ предыдущихъ отлѣлахъ.

Адресный столъ Импер. университета — Педельная у-та находится на углу Б. Рынка и Рыцарской ул. въ д. 6; входъ съ Б. Рынка. Открыта ежедневно отъ 9 ч. у. до 8 ч. веч.

Акцизное управленіе IV округа. Рижская ул. 60. 9—2 час. дня.

Аптеки: 1) Гиршфельда (Б. Рынокъ 18); 2) Мерцинъ (Кюновская 3); 3) Юргенсона (Променадная 14); 4) Крамера (Петербургская 6); 5) Маріинская, пров. Цейтлера (Пеплерская 9, уголь Прудовой); 6) Петербургская, пров. Фейерабенда (Петербургская 78).

Арестный домъ. Мельничная 34, рядомъ со Съѣзд. Мир. Суд.

Больница городская. Рыбацкая 14. Отдѣленіе на Аллейной ул. 87. Плата 60 коп. въ день.

Газовый заводъ (городской). Александровская 88.

Городскіе вѣсы. Съѣстной рынокъ.

Городская полиція. Главное управленіе находится на Компанейской ул. д. 4. 9—2 ч. дня. Канцелярія полицеймейстера во II-омъ этажѣ. Канцелярія пристава I-го уч. на Леппикской, д. 6. II-го уч. — на Александровской д. 23. III-го уч. — на Ямской, д. 27. Открыты отъ 9—2 и 6—8 ч.

Городское самоуправленіе. Зданіе ратуши, т. е. городской думы и управы находится въ центрѣ города, на площади Большого Рынка. Канцеляріи открыты отъ 10 до 2 ч. На башнѣ ратуши — часы, по которымъ живетъ городъ; время ихъ одинаково съ петербургскимъ.

Городская скотобойня. Находится за городомъ, у встрѣчи Каштановой и Псковской ул.

Городская тюрьма. Ивановская 30.

Жандармское управленіе. Пеплерская 8.

Исправительный домъ (городской). Солодомельничн. 30.

Казначейство уѣздное. Широкая 27. Открыто отъ 9—1 дня.

Казенный винный складъ. Каштановая 30б.

Канцелярія уѣзднаго воинскаго начальника. Солодомельничная 7. Откр. 9—2 ч.

Клиники частныя: Меллинская на Садовой ул. д. 30 и хирургическая д-ра Фауре на Обводной ул. д. 10.

Красноярскій 95 пѣхоти. полкъ. Музыкантская казарма на Гильдйской д. 8. Казармы, церковь и госпиталь на Alleyной ул., близь им. „Яма“. Учебная команда на Пароходной д. 1. Гауптвахта и пекарня на Рижской ул. д. 123. — Офицерское собрание на Пароходной въ д. 1. (II-ой этажъ.)

Нотариусы. Розенталь на Рыцарской, д. 7а. Шмидтъ на Кюновской, д. 2. Конторы открыты отъ 9—3 и 5—7 ч.

Податной инспекторъ. Широкая 27, II-ой этажъ.

Почтовые отдѣленія открываются для продажи почт. марокъ и приѣма простой и заказной корреспонденціи при аптекахъ: Маріинской пров. Цейтлера, на углу Пеплерской и Прудовой ул. и Петербургской пров. Фейерабенда — на Петербургской ул. д. 78, а также при Эстонскомъ Сельскохозяйственномъ Обществѣ на Ратушной ул. въ д. 10.

NB. Слѣдуетъ замѣтить, что теперь корреспонденція изъ почтовыхъ ящиковъ вынимается: въ 5 ч. утра, 12 ч. дня и 5 ч. пополудни.

Почтовые ящики имѣются въ мѣстахъ: 1) Главное зданіе университета (Ивановская ул.); 2) Большой Рынокъ № 7; 3) Рижская № 12 (Реальное училище); 4) Новорыночная № 19 (отель Моссъ); 5) Пеплерская № 12 (уголь Прудовой); 6) Яковлевская № 2; 7) Рыцарская № 15 (зданіе почтовой конторы); 8) Мельничная № 30 (уголь Гецельской); 9) Домбергъ (Замковая ул.; Женская клиника); 10) Александровская ул., домъ Тикса; 11) Почтовая станція; 12) Уголь Каштановой аллеи и Рижской ул.; 13) Гороховая № 1; 14) у Каменнаго моста.

За рѣкою Эмба хъ: 15) Русская № 20 (Ветеринарный институтъ); 16) Петербургская № 6 (аптека Крамера); 17) уголь Песочной и Alleyной улицъ; 18) уголь Длинной и Ратушной улицъ.

Сберегательная касса при Юрьевскомъ казначействѣ. Рыцарская ул. (д. Казначейства), II-ой этажъ. Отъ 9 до 1 ч. дня.

Судебное вѣдомство. Юрьево-Верроскій съѣздъ мировыхъ судей. Мельничная 32. Тамъ же: Крѣпостное отдѣленіе и камера мирового судьи I-го уч. Для города Юрьева существуютъ 3 камеры мировыхъ судей, 2 судебн. слѣдователя и 4 судебн. пристава.

Ссудная касса частная на углу Петербургской и Каменной ул. II-ой этажъ; ходъ съ Каменной. Открыта по буди дн. отъ 10—1 и 3—5.

Уѣздный начальникъ. Канцелярія въ им. „Карлова“.
Фабричная инспекція. Фабричн. инспекторъ 5 уч. Лифляндской губ. Петербургская 143.

Штабъ 18-го армейск. корпуса. Садовая 39.

Юрьевское по Воинской повинности присутствіе. Ивановская 40. 10—2 ч.

Электрическій театръ - кинематографъ: „Иллюзіонъ“ у Каменнаго моста, на Ратушной ул.

Ярмарокъ въ Юрьевѣ бываетъ шесть въ году. Изъ нихъ самая большая и замѣчательная — въ январѣ, съ 7 по 29. Нѣкогда, до постройки жел. дороги это была очень оживленная и бойкая ярмарка, на которую пріѣзжало очень много купцовъ изъ Риги, Ревеля и другихъ городовъ. Теперь ярмарка падаетъ. Общее число пріѣзжающихъ иногороднихъ продавцовъ не превышаетъ въ послѣдніе годы 70. Ярмарочные ряды устраиваются по правому берегу р. Эмбаха, около Каменнаго моста и ниже сго, начиная отъ „Марсова поля“ противъ зданіи полиціи и вплоть до каланчи. Кромѣ того многія иногородныя фирмы помѣщаются на Большомъ Рынкѣ, Рыцарской и Променадной улицахъ.

Прочія ярмарки — такъ наз. крестьянскія: 1) Срѣтенская 4—5 февраля; 2) Ивановская — въ понедѣльникъ передъ Ивановымъ днемъ (24 июня); 3) Маріинская — 8 сентября; 4) Михайловская — 29 сентября и 5) Мартиновская — 1 ноября. На ярмарки эти приводится много скота и привозятся деревенскія издѣлія изъ дерева, льна и т. п.

Для загородныхъ прогулокъ можно рекомендовать чудный паркъ въ имѣніи „Техельферъ“, начинающійся отъ католич. костела и тянущійся до полотна ж. д. Въ паркѣ — молочная ферма. — Недурно также въ им. „Ратсгофъ“; пройти туда — вверхъ по Петербургской ул.; также вверхъ по Аллейной ул., по направленію къ „Квистенталь“; такъ наз. загородный ресторанъ, охотно посѣщаемый студентами. Въ Квистенталь можно отправиться и на лодкѣ, а зимой на саняхъ по льду Эмбаха. За „Квистенталь“, у ж. д. моста, верст. въ 5 отъ города — еще подобный ресторанъ „Газенъ“. Во время навигаціи въ „Квистенталь“ и „Газенъ“ ходятъ пароходики.

Въ другое имѣніе „Карлова“ (принадлежавшее нѣкогда Булгарину) ведутъ Каштановая и Карловская ул. Хороша прогулка и по Рижской улицѣ къ полотну желѣзной дороги.

Излюбленнымъ дачнымъ мѣстомъ Юрьевцевъ можно назвать ст. Эльву, расположенную въ 24 верст. отъ города въ живописной хвойной рошѣ.

Дополненіе и замѣченные пропуски.

Стр. 32. § 31. **Городской бюджетъ.** Въ круглой цифрѣ ежегодные доходы и расходы города могутъ быть выражены приблизительно суммой въ 220,000 руб. Долговъ у города около 340,000 руб. По квартирному налогу г. Юрьевъ принадлежитъ къ городамъ III-го класса.

Стр. 32. § 32. **Занятія жителей.** Согласно изслѣдованію проф. Кербера, по даннымъ переписи 1897 г. („Die Stadt Dorpat in statistischer und hygienischer Beziehung“), 38,1% жителей гор. Юрьева занимаются поденными работами по найму, 38% — различными ремеслами, 10,9% — торговлею, 10,7% состоятъ на общественной службѣ и занимаютъ свободныя профессіи, 2,8% занимаются сельскимъ и лѣснымъ хозяйствомъ.

Хотя Юрьевъ стоитъ у судоходной рѣки Эмбаха и при желѣзно-дорожной линіи (Балтійской и Псково-Рижской), но ни своею промышленностію, ни своею торговлею онъ не выдается. Заводовъ и фабрикъ въ городѣ до 40; ихъ обороты простираются до милліона. Больше всего пивоваренныхъ заводовъ и между ними самый большой „Тиволи“. — Оптовая торговля ведется льномъ и отчасти хлѣбомъ. Вообще же торговля города ограничивается покупкою и мелочною продажею мануфактурныхъ и иныхъ товаровъ, какъ русскихъ такъ и иностранныхъ, для потребленія мѣстныхъ и окрестныхъ жителей.

Стр. 56. Съ осени 1909 г. при унив. Хирургической клиникѣ открытъ амбулаторный пріемъ больныхъ. 2-ой подъѣздъ, справа.

Стр. 66. Изъ существующихъ нынѣ студенческихъ обществъ наиболѣе симпатичны и производительны породившіеся въ послѣдніе годы спеціальныя факультетскіе кружки студентовъ: 1) юристовъ, 2) физико-математиковъ и 3) филологовъ. Въ принципѣ они подобны об-ву студ. медиковъ. Цѣль ихъ — самообразование, организація библиотекъ, лекцій, рефератовъ, экскурсій, а также и помощи своимъ сочленамъ путемъ сборовъ съ благотв. вечеровъ, спектаклей, публичныхъ лекцій и т. п. Кружки эти имѣютъ свои уставы. Главныя средства ихъ: семестровые членскіе взносы. Кружокъ юристовъ оказываетъ нуждающимся бесплатную юридическую помощь и устраиваетъ время отъ времени въ университетѣ примѣрные суды.

Стр. 66. Нельзя обойти молчаніемъ возникшій недавно по почину проф. Срезневскаго „Кружокъ воздухоплаванія при Юрьевскомъ у-тѣ“.

Стр. 85. § 113. Съ осени 1909 г. классы Учительской Семинаріи переведены на Пеплерскую ул. въ д. 13, гдѣ прежде помѣщалась Женская Пушкинская гимназія.

Стр. 86. § 115. Эстское женское училище I-го разряда. Прудовая 74.

Стр. 7. § 10. Домъ, въ которомъ съ 1815 по 1817 г. проживалъ поэтъ Жуковскій, находится на ул. Жуковскаго и значится за № 20.

Оглавленіе.

I.	Изъ исторіи гор. Юрьева (Дерпта):	стр.
§ 1.	Общій тонъ исторіи	1
§ 2.	Время основанія	1
§ 3.	Имя города	1
§ 4.	Имя рѣки Эмбахъ	2
§ 5.	Древнѣйшія судьбы края	2
§ 6.	Орденъ меченосцевъ	2
§ 7.	XVII вѣкъ	3
§ 8.	XVIII вѣкъ	4
§ 9.	Сохранивш. памятники древности (иллюстр.)	5
§ 10.	Памятники	6
§ 11.	Гербъ города	7
II.	Историческій очеркъ Юрьевского (Дерптскаго) у-та (иллюстр.).	7
§ 13.	Столѣтній юбилей Юрьевского у-та	10
III.	Студенчество стараго университета:	
§ 14.	Изъ исторіи корпорацій	11
§ 15.	Внутренняя жизнь корпорацій	12
§ 16.	Коммерщъ	14
§ 17.	Отношенія къ постороннимъ	15
§ 18.	Значеніе корпорацій	16
V.	Городъ Юрьевъ (современное состояніе):	
§ 19.	Населеніе (иллюстр.)	17
§ 20.	Пути сообщенія (иллюстр.)	18
§ 21.	Почтово-телеграфная контора	23
§ 22.	Народное здравіе	23
§ 23.	Вольно-пожарное общество	24
§ 24.	Народное образованіе	26
§ 25.	Церкви	26
§ 26.	Библіотеки и вѣж	26
§ 27.	Періодическія изданія	27
§ 28.	Научныя и промышленныя общества	28
§ 29.	Клубы и общества спорта	30
§ 30.	Благотворительн. учрежденія	32
§ 31.	Городской бюджетъ	104
§ 32.	Занятія жителей	104
§ 33.	Банки (и другія кредитныя учрежденія)	32

	Стр.
§ 34. Ярмарки	33
§ 35. Сельско-хозяйственныя выставки	33
V. Университетъ :	
§ 36. Значеніе у-та для города	33
§ 37. Университетскій уставъ	34
§ 38. Главное зданіе у-та	34
§ 39. Другія зданія у-та	36
§ 40. Приемъ въ у-тъ	38
§ 41. Имматрикуляц. и первые шаги	39
§ 42. Професс. дисциплинарн. судъ	40
§ 43. Канцеляріи у-та	40
§ 44. Проректоръ	40
VI. Факультеты :	
§ 45. Богословскій ф-тъ	40
§ 46. Юридическій ф-тъ	40
§ 47. Медицинскій ф-тъ	41
§ 48. Фармацевтическое отдѣленіе	41
§ 49. Историко-филологическій ф-тъ	42
§ 50. Физико-математическій ф-тъ	43
§ 51. Университ. преподаватели внѣ факультетовъ	43
VII. Учебно вспомогательныя учрежденія при у-тъ :	
§ 52. У-тская библіотека	44
§ 53. Музей изящныхъ искусствъ	47
§ 54. Музей отечествен. древностей	47
§ 55. Астрономическая обсерваторія	48
§ 56. Математическій кабинетъ	48
§ 57. Фармацевтическій институтъ	48
§ 58. Химическій кабинетъ и лабораторія	48
§ 59. Физическій кабинетъ	48
§ 60. Экономическій кабинетъ	48
§ 61. Минералогическій кабинетъ	48
§ 62. Зоологическ. инстит. и музей	48
§ 63. Ботаническій садъ	49
§ 64. Метеорологич. обсерваторія	49
§ 65. Анатомическ. институтъ	49
§ 66. Институтъ сравнит. анатоміи	50
§ 67. Физиологическій институтъ	50
§ 68. Патологическій и т-тъ	51
§ 69. Фармацевтическій и-тъ	51
§ 70. Судебно-медицинскій и-тъ	51
§ 71. Гигиеническій кабинетъ	51
§ 72. Коллекція предметовъ по библейской археології	51
§ 73. Статистическій кабинетъ	51
§ 74. Кабинетъ оперативн. хирургіи	51
§ 75. Геологическій кабинетъ	51
§ 76. Зоотомическій кабинетъ	51

Приложение :		Стр.
§ 77.	Популярно-техническія лекціи	51
§ 78.	Преміи за студенческія сочиненія	52
§ 79.	Учрежд. имени Роберта Геймбюргера	52
§ 80.	Кураторы	52
VIII. Клиники :		
§ 81.	Терапевтическая клиника	53
§ 82.	Поликлиника	54
§ 83.	Хирургическая клиника	55
§ 84.	Офтальмологическая	55
§ 85.	Акушерская и гинекологическая кл-а	56
§ 86.	Психіатрическая	58
§ 87.	Госпитальная	59
§ 88.	Клиническая аптека	60
IX. Ученыя и студенческія общества при университет. :		
§ 89.	Ученое Эстонское о-во	60
§ 90.	О-во естествоиспытателей	61
§ 91.	Учено-литературное о-во	62
§ 92.	Кружокъ членовъ академической читальни	63
§ 93.	О-во русскихъ студентовъ	63
§ 94.	О-во студентовъ-медиковъ	63
§ 95.	Корпорации	65
X. Студенческая жизнь (матеріальная):		
§ 96.	Необходимый бюджетъ (квартиры, пища)	66
§ 97.	Плата въ университетъ	68
§ 98.	Освобожденіе отъ платъ	69
§ 99.	Стипендіи и пособія	70
§ 100.	Общество для пособія нуждающимся студентамъ	70
§ 101.	Студенческое общежитіе	71
§ 102.	Общее состояніе	72
XI. Ветеринарный институтъ :		
§ 103.	Изъ исторіи института	72
§ 104.	Современное состояніе	74
§ 105.	Пріемъ въ институтъ	76
§ 106.	Учебная жизнь	79
§ 107.	Управленіе	80
§ 108.	Студенческія общества	80
XII. Высшія учебныя заведенія частныя :		
§ 109.	Юрьевскіе Частные Университетскіе Курсы	80
§ 110.	Высшіе Женскіе Курсы	81
XIII Среднія и низшія школы :		
§ 111.	Мужская гимназія	85
§ 112.	Реальное училище	85
§ 113.	Учительская семинарія	85

	Стр.
§ 114. Женская гимназія	85
§ 115. Частныя училища I разряда	86
§ 116. Четырехклассное городское училище	86
§ 117. Начальныя училища	86
XIV. Топографическое описаніе :	
§ 118. Общія свѣдѣнія	88
§ 119. Мосты	89
§ 120. Сады	89
§ 121. Дѣленіе города на части	91
XV. § 122. Народные праздники	91
XVI. Наиболе употребительныя въ городѣ нѣмецкія и эстонскія слова и выраженія	93
Планъ зала о-ва „Бюргермуссе“	95
Планъ зала о-ва „Ванемуйне“	96
Планъ врем. театра нѣм. Ремеслен. о-ва	97
Планъ „Новаго театра“ I. I. Змигродскаго	98
Приложеніе :	
Выдержки изъ правилъ и таксъ. Гостиницы, рынки, извозчики, бани и проч.	99
Адреса наиболе важныхъ учреждений, не упомянутыхъ въ пред. отдѣлахъ	101
Загородныя, прогулки и дачи	103
Дополненія и замѣченные пропуски	104
Подробная такса учрежденія общественныхъ служителей „Нарочный“ („Express“).	
Общій планъ гор. Юрьева и перечень улицъ, обществ. зданій и др. достопримѣчательностей.	
Карта окрестностей г. Юрьева.	

Опечатки:

Стр.	Напечатано:	Слѣд. читать:
11 въ 11	строкъ сверху:	Изъ исторія — Изъ исторіи
35 — 13	" "	ауд. № 5 — ауд. № 1
44 — 21	" снизу	XVII. — VII.
63 — 13	" "	М. А. Дьякоцовъ — М. А. Дьяконовъ
63 — 1	" "	Общество разви- тіе, Хозяйственный, — Общество раздѣляется на 4 отдѣла-секци: Научный, Физическаго развитія, Хозяйственный, . . .
80 — 14	" "	частныхъ — частныя
89 — 16	" сверху	§ 117 — § 119
89 — 14	" снизу	§ 118 — § 120
91 — 23	" сверху	§ 121 — XV. § 122.

Такса

Учрежденія общественныхъ служителей „Нарочный“ („Express“) въ Юрьевѣ.

А. За доставку писемъ, пакетовъ, разныхъ вещей или за одну услугу:

	до 20 фун.	отъ 20 до 100 фун.	болѣе 100 фун.
Въ I районъ	5 коп.	10 коп.	15 коп.
Изъ I во II районъ	10 „	15 „	20 „
Изъ I за II районъ	15 „	20 „	25 „

Первый районъ граничитъ улицами: Лодейной, Поперечной, Длинной, Розовой, Широкой, Замковой и Старой.

Второй районъ граничитъ улицами: Псковской, Льянной, Ивовой, Аллейной, Песочной, Ягодной, Мельничной, Каштановой и Рижской.

Во избѣжаніе недоразумѣнія, къ этой таксѣ прилагается планъ города Юрьева, въ которомъ районы точно обозначены красною краскою.

За исполненіе порученія и принесеніе отвѣта за обратный путь не уплачивается особо, но плата взимается соразмѣрно потребленнаго времени.

Б. За транспортъ мебели и подобныя тяжело-вѣсныя работы, нагрузку, выгрузку, перегрузку и т. проч. слѣдуетъ платить:

- 1) Отъ 6 часовъ утра до 8 часовъ вечера:
за $\frac{1}{4}$ часа 10 коп. за человѣка
„ $\frac{1}{2}$ „ 15 „ „ „
„ 1 „ 20 „ „ „
и за каждый слѣд. часъ 15 „ „ „

- 2) Послѣ 8 часовъ вечера такса увеличивается на половину.

- 3) Транспортъ музыкальныхъ инструментовъ, тяжелыхъ машинъ, желѣзныхъ шкафовъ, больныхъ и труповъ стоитъ 20 коп. за часъ каждому человѣку.
- 4) Кромѣ времени употребленнаго на исполненіе работы, общественный служитель долженъ быть удовлетворенъ за время употребленное на прибытіе къ мѣсту работы.
- 5) Если владѣлецъ конторы общественныхъ служителей „Нарочный“ („Express“) вынужденъ будетъ высылать общественныхъ служителей для производства работъ вмѣстѣ съ лошадьми владѣльца конторы, то они получаютъ каждый человѣкъ за каждый день отъ 6 часовъ утра до 8 час. вечера 80 коп., а въ тѣхъ случаяхъ, когда работа продолжается менѣе 8 часовъ, то общественный служитель получаетъ по 10 коп. за каждый часъ.
- 6) Разноска карточекъ, писемъ и афишъ стоитъ въ городѣ:

за 100 штукъ	1 руб. 50 коп.
„ 200 „	2 „ — „
„ 300 „	2 „ 50 „

Срочная разноска, для исполненія которой понадобится болѣе 3-хъ служителей, должна быть оплачено соразмѣрно потребленнаго времени.

Принятіе контрольных марокъ отъ общественныхъ служителей при уплатѣ имъ денегъ, обязательно для каждаго производящаго уплату, такъ какъ:

Во первыхъ, только по предъявленіи этихъ марокъ при уплатѣ по нимъ полной суммы можетъ быть уважаема подлежащая жалоба.

Во вторыхъ, отобраніемъ марокъ контролируется ежедневная выручка каждаго общественного служителя и предупреждается растрата полученныхъ имъ денегъ, — обезпечивающихъ существованіе учрежденія общественныхъ служителей.

Въ книжномъ магазинѣ
М. Миллистферъ

по Русской ул. № 15

всегда на складѣ: учебники для начальныхъ, городскихъ, реальн. училищъ, гимназій и учит. семинарій.

— Большой выборъ книгъ —

по медицинѣ и по ветеринаріи, юридическ., сельскохозяйственныхъ, разн. научныхъ, беллетристическ., дѣтскихъ и т. д. Кроме того словарей: русскихъ, нѣмецк., французск., англійск. и т. д. ☞ ☞ Складъ письменныхъ принадлежностей и учебн. пособій.

Переплетная мастерская
Г. МАЛОКЪ

Влад. **Г. Теннисонъ и Ко.**

Юрьевъ, Променадная ул. № 8, Юрьевъ.

При помощи машинъ новѣйшей конструкціи исполняются скоро, изящно и дешево всякаго рода переплеты, отъ самыхъ простыхъ до самыхъ сложныхъ.

Вставленіе въ рамы всякихъ картинъ.

☞ ☞ ☞ **Складъ** ☞ ☞ ☞

конторскихъ книгъ, черновыхъ и другихъ тетрадей, записныхъ книгъ и т. п. изъ лучшей Рижской бумаги, собственной фабрикаціи.

В. И. АНДРЕЕВЪ

часовыхъ дѣлъ мастеръ

☞ ☞ Юрьевъ, Променадная ул. 3, ☞ ☞
противъ гостинницы „Лондонъ“.

Пріемъ въ починку всевозможн. часовъ.

За аккуратное выполненіе моихъ работъ ручается моя многолѣтняя практика въ лучшихъ мастерскихъ Петербурга, Кронштадта, Юрьева, какъ и другихъ городовъ.

Цеховой мастеръ **В. И. Андреевъ.**



А. Пастернакъ

Александровская ул. 2.

САМЫЯ ДШЕВЫЯ
МУЖСКІЯ И
ДАМСКІЯ ОДЕЖДЫ.

Рекомендую свой большой складъ мужской и дамской одежды, изготовленной изъ лучшей русской и заграничной матеріи.

Форменная одежда для учениковъ въ всѣхъ размѣрахъ.

Заказы исполн. аккуратно и дешево.



Первые призы :

Большая серебряная медаль Лифляндскаго общ. 1893 г.
Большая серебряная медаль Импер. Лифл. эконом. общ.



**Фабрика мраморныхъ, гранитныхъ и металлическ. издѣлій.
Мѣдно- и чугунолитейный заводъ**

Карль Юл. ЛЕСТА, Юрьевъ

Лифл. губ.

Фабрика и складъ Маринская ул. № 21/23.

Снабженъ машинами новѣйшей конструкціи. **ФАБРИКАЦІЯ** мраморн. памятниковъ изъ всевозможнаго камня. — Гравировка на мраморѣ и гранитѣ въ разн. шрифтахъ. **БОЛЬШОЙ СКЛАДЪ** памятниковъ, металл. вѣнковъ, садов. мебели, туалетныхъ столовъ.

СПЕЦІАЛЬНОСТЬ: чугуны. мраморн. кресты въ 220 рисункахъ, окрашенные, съ именными надписями. — **ЖЕЛѢЗНЫЯ** рѣшетки по новѣйшимъ стилямъ.

Новое чугуно-литейное отдѣленіе.

А. В. Булгаковъ

бывш. I. Рясса.

☞ ☞ **Торговля** ☞ ☞
музыкальными инструментами
ЮРЬЕВЪ.

Рекомендую въ большомъ выборѣ: скрипки, гитары, мандолины, цитеры, флейты и другіе духовые инструменты, а равно и отдѣльныя части ихъ.

Починка всевозможн. музыкальн. инструментовъ, скоро и по дешевымъ цѣнамъ.

К. Рейнгольдъ, Юрьевъ

Новорыночная ул. 13, Ратушная ул. 10

Складъ швейныхъ машинъ всѣхъ системъ, велосипедовъ, ихъ части и резины
Молочныхъ центрифугъ, вязальныхъ машинъ, кар-
манныхъ, столовыхъ и стѣнныхъ часовъ. Золотыя
и серебряныя вещи. Охотничьи принадлежности.
Медицинскіе инструменты и т. д.



Сѣверо-Лифл. выставка

Большая серебряная
медаль.



Г. Тильманъ

часовыхъ дѣлъ мастеръ

фирма Эд. Кивастикъ.

**Торговля часами и по-
чиночная мастерская**

Юрьевъ, Променадная ул. № 11.

Большой выборъ карманныхъ, стѣнныхъ и столовыхъ часовъ. — Особенно же рекомендую извѣстные анкерные часы Омега, Борель и Унионъ. — Гарантируется скорѣйшее и аккуратное
☑ исполненіе починочныхъ работъ. ☑

Г. Саксъ, Юрьевъ, Рижская № 9.

Складъ и мастерская

хирургическ., ветеринарно - медицин. и ортопедиче-
скихъ инструментовъ.

Большой выборъ очковъ и пинснэ со стеклами I сорта.

Точеніе бритвъ, машинокъ для стрижки,

☑ ☑ ☑ ножницъ и коньковъ. ☑ ☑ ☑



М. Мауэръ



Больш. сер. мед.

сапожн. мастеръ.

Золот. медаль

Юрьевъ, Большой рынокъ 4.



Рекомендую свой складъ разныхъ

башмаковъ и сапоговъ

бальныхъ, офицерскихъ, служебныхъ, солдатскихъ и для верховой ѣзды, — по новѣйшимъ фасонамъ изъ новѣйшихъ сортовъ кожи. — Всегда на складѣ сам. хорош. вакса, сапожн.

☐ ☐ ☐ мазь и ☐ ☐ ☐

I сорта галоши.



1903 г.

Почетный
дипломъ
Лифл. общ.

Юрьевъ

26 авг. 1886 г.



1903 г.

ЮВЕЛИРЪ

АВГУСТЪ КИППАСТО

Юрьевъ, Александровская 12.

Складъ часовъ и бриллиантовъ, золотыхъ и серебр. украшений серебр. сервизъ и столовыхъ приборовъ въ богатомъ выборѣ. — Приемъ и аккуратное исполненіе всякихъ заказовъ. — Изящное изготовленіе гербовъ и монограммъ, а также хорошее и аккуратн. исполненіе всѣхъ граверныхъ работъ. — Предлагаются покупателямъ для разсмотрѣнія образцы во всевозможныхъ стиляхъ. — Покупка и продажа старыхъ серебряныхъ вещей и монетъ.

Э. ФРЕЙМУТЪ

Спеціальный магазинъ для
приданого.

ЮРЬЕВЪ, КЮНСКАЯ № 1.

Складъ: русскаго и иностр. холста во
всѣхъ ширинахъ, столоваго, кофейнаго
и чайнаго бѣлья, скатертей.

Постельное, столов. и дамское бѣлье.

Шелковыя, шерстяныя и бумажн. три-
котажи, нормальное шерстяное бѣлье.
Носовые платки, полотенцы и кухон-
ные платки. Постоянно получ. новости.*

Иногородные заказы исп. аккуратно.

Золотыя медали: Ревель 1896 г., Юрьевъ 1898 г., Сѣверо-Лифл.
выст. въ авг. 1903 г., Ницца 1899 г. — Серебряныя медали: Рижск.
Юбилейн. выст. 1901 г., Сѣверо-Лифл. выст. въ авг. 1903 г.

Карль Унгеръ, Юрьевъ

Механическая мастерская для изготовленія кожевен-
ныхъ издѣлій (вырѣзки по кожѣ), переплетное, лине-
вальное конторскихъ книгъ заведеніе. Торговля рисо-
вальною и канцелярскими принадлежностями. ☐

Ивановская ул. № 8.

Альбомы для фотографій въ боль-
шомъ выборѣ, собственной работы.

Исполненіе самыхъ простыхъ, элегантныхъ
и самыхъ модныхъ переплетовъ, юбилейныхъ,
аматерныхъ и для открытыхъ писемъ альбо-
мовъ, адресныхъ мапокъ въ обыкн. и изящномъ испол-
неніи, рисовальныхъ и нотныхъ мапокъ, альбо-
мовъ для корпорацій и пр. Вставленіе въ
рамы всякаго рода картинъ, большой выборъ
багетовъ. — Самый большой складъ пись-
менныхъ, рисовальныхъ и канцелярскихъ то-
варовъ, всѣхъ конторск. принадлежн. Кон-
торск. книги и школьн. тетради собств. фабри-
каціи, изъ лучш. Рижск. бумаги. — Новѣйшія
открытки и почтовыя бумаги съ видами го-
рода въ большомъ выборѣ.

Новое изд. нѣмецкихъ книгъ церковнаго
пѣнія въ краѣшнихъ пер. отъ 1 р. 25 к.

Юрьевскій учебный магазинъ

К. А. Раагъ

гор. Юрьевъ, Лифл. губ., Рижская ул. № 4.

Главный складъ учебн. книгъ и пособій

для всѣхъ школъ и самообразованія.

Собственныя изданія фирмы и изданія на исключительномъ складѣ :

Юркатамъ, I., Русско-эстонскій словарь, ц. 3.50 к.,
въ перепл. 4.00 к. и 4.25 к.

Нифонтовъ, О видахъ русскаго глагола, ц. 25 к.

Стѣнная карта Прибалтійск. края, разм. 42×46 д.
въ краскахъ, на русск., эстонск. и латышскомъ
языкахъ, ц. 2.80 к., наклеен. палками 4.40 к.

Та самая карта, въ уменьш. разм., ц. 15 к., накл. 35 к.

Palestina, kooliseinakaart, — выйдеть осенью 1909 г.

Розовъ, Справочный словарь, по новѣйш. русск.
правописанію, ц. 25 коп.

Суппъ, 50 правилъ русск. правопис., ц. 15 к.

Букварь, самоучитель, ц. 5 коп.

Словарикъ къ I ч. „Русск. слово“ Григорьева, ц. 10 к.

Словарь ко II ч. „ „ „ „ „ ц. 15 к.

Краткія учебн. программы женск. гимназіи, ц. 10 к.

Einer, H., Dr. Martin Lutheruse wäikene katekismus seletustega, ц. 30 коп.

Seesama, algkoolidele (lühendatud), ц. 20 коп.

Hermann, Dr. K. A., Noodiõpetus, ц. 15 коп.

— Noodi- ja kokkukõla (komponeerm.) õpetus, ц. 60 к.

— Iiu-hääled, laulude kogu, kooli, kiriku, kodu, kontserti ja pidude tarwituseks, ц. 35 коп.

Org, P., Kirikulaulude kogu, ц. 25 коп.

Holstein, Talu sulane Tõnis, ц. 25 коп.

Haawa, Anna, Greka muinaskangelased, piltidega,
выйдеть осенью 1909 г.

И. СИЛЛАОТСЪ

портняжная МАСТЕРСКАЯ

Юрьевъ, Рижская ул. № 25.

Изготовление по заказу всевозможнаго мужского и женскаго платья по возможно дешевымъ цѣнамъ въ самое короткое время. За добросовѣстное исполненіе ручаюсь.

Варшавскій магазинъ Б. ГЕНСЪ, Юрьевъ

уголь Кюнскоя и Лавочноя

противъ аптеки Гарри Штурмъ.



Оптовая и 
розничная продажа
модныхъ
галантерейныхъ и
стальныхъ

товаровъ, письменн.
принадлежн. по фаб-
ричн. цѣнамъ. Пер-
чатокъ, лайковыхъ,
шведскихъ и замше-
выхъ. Въ большомъ

выборѣ галстуки и крахмальн. бѣлье,
а также извѣстное бум. бѣлье „Мей
и Эдлихъ“, по дешевымъ цѣнамъ.

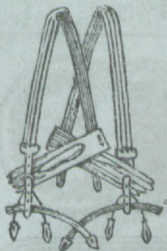

П. Н. Леппикъ

Магазинъ и ремонтная мастерская для оптическихъ, фото-
графическихъ и электрическихъ аппаратовъ и принадлеж-
ностей

Юрьевъ, Променадная ул. 4.

Большой выборъ очковъ, пинснэ, увелич. стеколъ, би-
ноклей, зрительныхъ трубъ, барометровъ, термометровъ, сте-
реоскоповъ и картинъ для нихъ, микроскоповъ, Laterna-
magica, граммофоновъ, электрическихъ карманныхъ фона-
рей, фотографическихъ аппаратовъ и т. п.

Студентамъ уступка.

Основано въ
1888 году.

Эд - Отсингъ

Механическое и слесарное
заведеніе.

Работаетъ съ 1908 г. посредствомъ механическ.
двигателя. -- Приспособленіе для никелированія.

ЮРЬЕВЪ
Рыцарская ул. № 11.

Починка автомобилей, моторн. и простыхъ велосипедовъ, молочно-хозяйств. и швейныхъ машинъ, ружей, револьверовъ. Исполненіе всѣхъ механическихъ и слесарныхъ работъ. Установка электрическихъ звонковъ и починка ихъ. Эмалированіе старыхъ велосипедовъ и никелированіе желѣзныхъ, стальныхъ и мѣдныхъ предметовъ. Производство и монтажъ новыхъ велосипедовъ, части коихъ выписаны изъ самыхъ знаменитыхъ русскихъ и заграничныхъ фабрикъ.

Дешевыя цѣны!



Основано въ 1870 г.

Ф. ТРЕНКНЕРЪ

Юрьевъ
Променадная 1

рекомендуетъ свой большой складъ мужск., дамск. и дѣтск. **ПЕРЧАТОКЪ** шведскія, замшевыя, дик. козловыя и англійскія (derby). Лѣтнія перчатки: шелковыя, тюлевыя, нитяныя (имитациі перваго сорта). Больш. выборъ зимн. перчатокъ изъ кожи и разн. матеріи и вязанн. изъ шерст. на мѣх. подкладкѣ. **Туфли** для дѣтей и взросл. Больш. складъ бандажей, подтяжекъ и подвязокъ. Починк. всякаго рода. Солидная работа, аккуратное исп. заказовъ.

Чистка перчатокъ.

КАНД. КОММЕРЧЕСКИХЪ
НАУКЪ

Г-Маргенсъ

Юрьевъ, по Фортунной ул. 2/10.

Коммерческія учебныя заведенія.

- - -

- I. Частная женская торговая школа.
- II. Бухгалтерскіе курсы.
- III. Бухгалтерское бюро.
- IV. Бюро пишущихъ машинъ.
- V. Курсы новыхъ языковъ.
- VI. Курсы стенографіи.

П. Теетсовъ

Писчебумажный и картинный магазинъ и багетная мастерская

Юрьевъ, Променадная ул. 4.

Рекомендуетъ свой складъ готовыхъ рамъ для картинъ, багета, зеркальныхъ и цвѣтныхъ стеколъ, открытокъ-картинъ, альбомовъ и т. д.

Починка зонтиковъ и продажа отдѣльныхъ частей къ нимъ.



ФЕРД. БЕРГМАНА

ЮРЬЕВЪ, Рыцарская ул. № 17.



Р. Фишманъ

Юрьевъ, Большой Рынокъ 8, на 2-мъ этажѣ.

Самый большой на мѣстѣ складъ сукна и трико
изготовленіе по мѣркѣ мужского и дамск.
платья, равно и всякой форменной одежды. —
Спец. отдѣл. мужскихъ и дамск. потребностей.

Вольд. ТОМСОНЪ (БЫВШ.
ДАННЕНБЕРГЪ)

ФОТОГРАФІЯ

Променадная ул. № 8, въ Юрьевѣ.

Принимаю заказы на разныя подходящія работы :
портреты, открытки, портреты группъ и увеличе-
ніе картинъ. — Всѣ работы исполняются посред-
ствомъ новѣйшихъ изобрѣтеній по умѣреннымъ
цѣнамъ. — Студентамъ и учащимся уступка.



Перчаточный магазинъ

Р. Геллеръ, Юрьевъ

Александровская ул. 3 и Рыцарская ул. 1

рекомендуетъ: Лайковыя, замшевыя (gehlederne), коз-
ловыя мужск. и дамск. перчатки, подтяжки и подвязки.

Прочная работа, дешевыя цѣны.

А. Крамеръ

**АПТЕКА
и аптекарскій
магазинъ.**

Юрьевъ, Петербургская ул. № 6.
въ собствен. домѣ.

А. Гольстингъ

ЮРЬЕВЪ
Большой рынокъ № 16.

Телефонъ № 72.

oo

**Фруктовая, винная, коло-
ніальная и деликатесная
торговля.**

Конфеты разнаго рода. — Русское и
заграничн. шампанское, вина и ликеры.

Единственная продажа извѣстныхъ
по ихъ доброму качеству русскихъ
винъ бр. Шталь, С.-Петербургъ.



Эдуардъ
ГРЕФЪ ☆ **ЮРЬЕВЪ**
Лифл. губ.

Ратушная ул. № 2

Телефонъ № 85.



Колоніальная
и винная торговля

Заведеніе минеральныхъ водъ и
лимонадная ФАБРИКА.

Склады: пива завода „ВАЛЬДШЛЕСХЕНЪ“
ВЪ РИГЪ.

Ликеровъ фабрикъ общества Петра
Калашникова во Псковѣ, и разныхъ
другихъ заводовъ.

Предлагаетъ русск. и заграничн. вино-
градн. и шампанск. вина, коньякъ, ромъ
и др. ликеры. Празднества и вечера об-
ществъ пользуются извѣстнымъ
% скидки и товары дост. на
коммиссію.

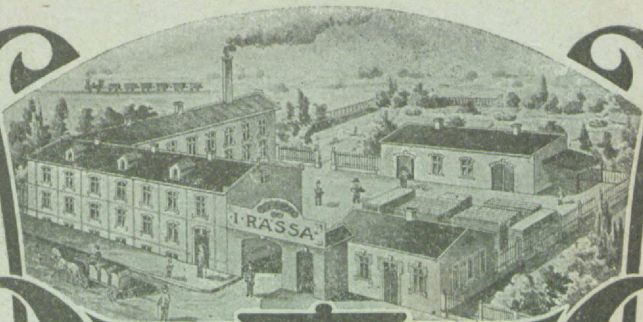

PIANOFORTE FABRIK I. RASSA

JURJEV

DORPAT



Еженедѣльно свѣжая получка!

Особенно рекомендуются табаки и папиросы фабр. „ДУКАТЪ“.

Табачный складъ Московской фабрики „ДУКАТЪ“

Юрьевъ, Большой рынокъ № 12
рекомендуеъ

Табаки и папиросы

собств. фабр., приготовлен. по особому заказу, по качеству внѣ всякой конкуренціи,

также

больш. выборъ табаковъ и папиросъ разныхъ другихъ извѣстныхъ фирмъ.

Сигары и сигареты

первоклассныхъ русскихъ фабрикъ.

Гаванскія сигары

„Генри-Клей“, „Бокъ“ и „Упманъ“.

Гильзы

и всевозможныя курительныя принадлежности по умѣренн. цѣнамъ.

Игральныя карты.

Представитель для Прибалтійскаго края
фабр. „ДУКАТЪ“

В. П. Пигить

Юрьевъ, Большой рынокъ № 12.

Особенно рекомендуются табаки и папиросы фабр. „ДУКАТЪ“.

Еженедѣльно свѣжая получка!