EESTI HOBUSTE RIIKLIK TÕURAAMAT

ГОСУДАРСТВЕННАЯ ПЛЕМЕННАЯ КНИГА ЛОШАДЕЙ ЭСТОНСКОЙ МЕСТНОЙ ПОРОДЫ

I

B-1599

B-1599

EESTI NSV PÕLLUMAJANDUSE MINISTEERIUM
RIIKLIK TÕUARETUSE INSPEKTSIOON
МИНИСТЕРСТВО СЕЛЬСКОГО ХОЗЯЙСТВА ЭСТОНСКОЙ ССР
ГОСУДАРСТВЕННАЯ ИНСПЕКЦИЯ ПО ПЛЕМЕННОМУ ДЕЛУ

EESTI HOBUSTE RIIKLIK TÕURAAMAT

I KÖIDE

TÄKUD

ГОСУДАРСТВЕННАЯ ПЛЕМЕННАЯ КНИГА ЛОШАДЕЙ ЭСТОНСКОЙ МЕСТНОЙ ПОРОДЫ

ТОМ I

ЖЕРЕБЦЫ

EESTI AJALEHTEDE-AJAKIRJADE KIRJASTUS
TALLINN 1951

2

Tartu Riiklik Ülikool
Raamatukogu
18813

ARHIIVKOGU

EESSÕNA.

Tõuaretustöö aluseks olemasolevate tõugude täiustamisel ja uute loomisel on söödad ja pidamistingimused. Tõuaretustöö edukus oleneb aga suurel määral olemasolevate plaaniliste tõugude, üksikute parimate loomade töövõime, vastupidavuse, välimiku ja väärtuslike omaduste järglastele edasiandmisvõime tundmaõppimisest.

Eesti NSV-s on hobuste plaanilisteks tõugudeks kohaliku eesti, tori ja eesti-ardenni tõud.

Kohalik eesti hobusetõug on kuulus suure vastupidavuse, kiire jooksu, tugeva organismi, suure veojõudluse ja hea kohanemisvõime poolest kohalike klimaatiliste ja söötmistingimuste suhtes.

Selle hobusetõu head majanduslikud omadused: kõrge produktiivsus, pikk iga, immuunsus haigestumiste suhtes, on leidnud head hinnangut teadlaste, hobusekasvatuse eriteadlaste ja praktikute poolt.

Kasvult mitte suured, kuid tugeva kehaehitusega kohalikud eesti hobused (vana nimetusega „klepper") omasid pälvitud kuulsust väljaspool Baltimaid ja neid viidi Eestist välja mitmesse kohta.

Vene silmapaistvate zootehnikute — Pridorogini (1923. a.), Jurasovi (1936. a.), Kulešovi (1916. a.) ja teiste andmetel viidi Novgorodi kaupmeeste poolt Eestist hobuseid välja juba XII—XIII sajandeil. XVII sajandil viidi neid Venemaa põhjapoolsetesse kubermangudesse.

Eesti hobuse osavõtul on Eesti NSV-s aretatud uus kodumaine hobusetõug — tori hobune. Kuid kodanlikus Eestis selle kohaliku tõu osas ei tehtud peaaegu mingisugust tõuaretuslikku tööd või kui tehtigi, siis kandis see juhuslikku iseloomu.

Alles pärast nõukogude võimu kehtestamist Eestis, ja eriti põllumajanduse kollektiviseerumisel, avanesid suured võimalused eesti hobuse edasiseks aretamiseks ja tema tõu- ning majanduslikult kasulike omaduste parandamiseks.

Käesoleval ajal moodustavad eesti hobused vabariigi kolhoosides ja sovhoosides 15% tõuhobuste üldarvust. Vabariigis on organiseeritud kolhoosides 25 eesti hobuse tõufarmi. Alates 1948. aastast korraldatakse igal aastal eesti hobuste rajoonidevahelised ja vabariiklikud veojõudluskatsed. Nendel katsetel ilmutavad eesti hobused silmapaistvat tööjõudlust.

Hobusekasvatuse alal töötajate ees seisab tähtis ülesanne — ratsionaalselt ära kasutada vabariigis olemasolev tõumaterjal, kasutades maksimaalselt ja õigesti riiklikku tõuraamatusse kantud eesti hobuseid tõu edasiseks levitamiseks ja parandamiseks.

Riiklikud tõuraamatud on aktiivseks vahendiks parimate tüübiliste loomade valikul nende järgnevaks aretamiseks „eneses". Seepärast käesoleva Eesti Hobuste Riikliku Tõuraamatu ülesandeks on kolhooside ja sovhooside hobusekasvatuse ala töötajate, samuti hobusekasvanduste, riiklike hobuse-

tallide, riiklike tõulavade ja rajoonide põllumajandusosakondade zootehnikute tutvustamine eesti hobuste omadustega.

See raamat on käsiraamatuks hobusekasvatuse eriteadlastele tõuhobuste õige valiku ja paaride valiku, sihikindla tõuaretustöö teostamise ning eesti hobuste edasise täiustamise juures mitšuurinliku bioloogia teaduse alusel.

Eesti Hobuste Riikliku Tõuraamatu esimene köide sisaldab andmeid 307 täku kohta.

Kohalik eesti hobusetõug omab häid produktiivsuse omadusi ja annab neid kindlalt edasi järglastele.

Kuid töö selle hobusetõu parandamise alal pole kaugeltki veel lõpetatud. Seepärast hobusekasvatuse alal töötajate üheks tähtsamaks ülesandeks oma igapäevases töös on kohaliku eesti hobuse edasine täiustamine ja tema väärtuslike majanduslikult kasulike omaduste parandamine.

ПРЕДИСЛОВИЕ

Основой племенной работы, совершенствования существующих пород и создания новых, являются корма и условия содержания. Успех в племенной работе в значительной мере зависит от изучения отдельных лучших животных плановых пород, их работоспособности, выносливости, экстерьера и способности передавать свои ценные качества потомству.

Для Эстонской ССР плановыми породами лошадей являются местная эстонская, торийская и арденская.

Местная эстонская порода лошадей славится большой выносливостью, быстротой бега, крепостью организма, большой грузоподъемностью и хорошей приспособленностью к местным климатическим и кормовым условиям.

Прекрасные хозяйственно-полезные качества лошади, ее высокая плодовитость, долговечность, невосприимчивость к заболеваниям находят высокую оценку ученых, специалистов и практиков коневодства.

Небольшие ростом, но плотно сложенные местные эстонские лошади (старое название «клеппер») пользовались заслуженной славой за пределами прибалтики и вывозились из Эстонии в разные места.

По данным выдающихся русских зоотехников Придорогина (1923 г.), Юрасова (1936 г.), Кулешова (1916) и др. эстонские лошади вывозились в XII—XIII столетиях из Эстонии новгородскими купцами. В XVII столетии этих лошадей вывозили в северные губернии России.

В Эстонской ССР при участии эстонской местной лошади выведена новая отечественная порода лошадей «торийская».

Однако, племенная работа с этой местной породой в буржуазной Эстонии почти не велась или если велась то от случая к случаю.

Только по установлении в Эстонии советской власти и особенно после коллективизации сельского хозяйства открылись большие возможности для дальнейшего разведения эстонской лошади и улучшения ее племенных и хозяйственно-полезных качеств.

В настоящее время в колхозах и совхозах республики насчитывается эстонских лошадей до 15% от общего поголовья племенных лошадей. В республике организовано 25 колхозных племенных ферм. Начиная с 1948 года, ежегодно проводятся межрайонные и республиканские испытания эстонских лошадей на грузоподъемность. На этих испытаниях эстонские лошади показали выдающуюся работоспособность.

Перед работниками коневодства стоит важная задача — рационально использовать имеющийся в республике племенной материал, максимально и правильно использовать эстонских лошадей, записанных в государственную племенную книгу для дальнейшего их распространения и улучшения.

Государственные племенные книги являются активным средством массового отбора лучших, типичных животных для последующего разведения их «в себе». Поэтому, целью настоящей государственной племен-

ной книги эстонских местных лошадей является ознакомление работников колхозного и совхозного коневодства, а также зоотехников конных заводов, государственных заводских конюшен, государственных племенных рассадников и раойнных отделов сельского хозяйства с рабочими и племенными качествами эстонской лошади.

Эта книга послужит руководством для специалистов коневодства в деле правильного проведения отбора и подбора племенных лошадей, ведения целеустремленной племенной работы и дальнейшего совершенствования эстонских лошадей на основе мичуринской науки.

Первый том Государственной племенной книги эстонских местных лошадей содержит сведения о 307 жеребцах.

Местная эстонская порода лошадей, обладает высокими производительными качествами и стойко передает их потомству. Однако, работа по улучшению этой породы лошадей еще далеко не закончена. Поэтому, одной из задач работников коневодства является повседневная работа по дальнейшему совершенствованию местной эстонской лошади и улучшению ее ценных хозяйственно-полезных качеств.

JUHISED RAAMATU KASUTAMISEKS.

Iga hobuse kohta esimeses reas näidatakse riikliku tõuraamatu number, hobuse tõumärk ja nimi.

Teises reas on näidatud hobuse värvus, tunnused ja sünniaasta.

Sünniaastale järgnevas reas näidatakse hobuse sünnikoht ja järgmises reas tema omanik.

Edasi on toodud hobuse vanus ja mõõdud järgmises järjekorras: kõrgus turjalt, kõrgus laudjalt, rinna laius, rinna sügavus, rinna ümbermõõt, laudja laius, laudja pikkus, keha põikpikkus, kämbla ümbermõõt ja hobuse kaal või ainult 3 mõõtu.

Järgmistes ridades on andmed hobuse põlvnemise kohta. Juhul kui hobuse vanemad on märgitud riiklikku tõuraamatusse, näidatakse isa (ema) nimi, number ja tõumärk ja vanaisa, (vanaema) nimi, number ja tõumärk.

Peale hobuse põlvnemisandmeid tuuakse andmed hobuse jõudluskatsete ja näitustest osavõtu kohta.

Siin näidatakse jõudluskatse või näituse aeg ja koht ning tulemused: auhinnad, saavutatud koht, jõudluskatsetel — veetud koorma raskus.

Järgnevad andmed hobuse sugulise kasutamise kohta. Seejuures näidatakse aasta, rajoon ja majapidamine, kus täkku paaritussessioonil kasutati ja seejärele paaritatud märade arv.

Raamatus tarvituselolevad lühendid on järgmised.

a.	—	aasta		rü	—	rinna ümbermõõt
raj.	—	rajoon		ll	—	laudja laius
t.	—	tänav		lp	—	laudja pikkus
k.	—	küla		kpk	—	keha pikkus
m	—	meeter		sü	—	kämbla ümbermõõt
km	—	kilomeeter		kk	—	kaal kg-des
kg	—	kilogramm		I.	—	isa
sünd.	—	sündinud		II.	—	isaisa
maj.	—	majapidamine		IE.	—	isaema
põllumaj.	—	põllumajanduse		III.	—	isaisaisa
auh.	—	auhind		E.	—	ema
paar.	—	paaritusi		EI.	—	emaisa
kl	—	klass		EE.	—	emaema
kt	—	kõrgus turjalt		vas.	—	vasak
kl	—	kõrgus laudjalt		par.	—	parem
rl	—	rinna laius		tag.	—	tagumine
rs	—	rinna sügavus		es.	—	esimene

ПОЯСНЕНИЯ К ПОЛЬЗОВАНИЮ КНИГОЙ.

По каждой лошади, в первой строчке указывается номер по Государственной племенной книге, тавро и кличка.

Во второй строке указана масть лошади, приметы и год рождения.

После года рождения в следующей строке указано место рождения лошади и в следующей строке владелец ее.

Далее указывается возраст лошади и промеры в следующем порядке: высота в холке, высота в крестце, ширина груди, глубина груди, обхват груди, ширина крупа, длина крупа, косая длина, обхват пясти и вес или 3 промера.

В следующих строках даны сведения о происхождении лошади. При этом, если родители лошади занесены в Государственную племенную книгу, указывается кличка, номер и тавро отца (матери) и клички, номера и тавро дедушки и бабушки.

После данных о происхождении лошади приводятся сведения об испытаниях лошади и участии ее на выставках.

Здесь указывается дата и место испытания или выставки и их результаты: призы, занятое место, — в испытаниях — вывезенный груз.

После этих сведений приводятся данные о племенном использовании лошади. При этом указываются года, районы и хозяйство, где использовался жеребец в случной сезон. Затем даются данные о количестве покрытых кобыл.

Принятые сокращения и условные обозначения.

a.	— год
raj.	— район
t.	— улица
k.	— деревня
m	— метр
km	— километр
kg	— килограмм
sünd.	— родился
maj.	— хозяйство
põllumaj.	— сельскохозяйственная
auh.	— приз
paar.	— случек
kl	— класс
kt	— высота в холке
kl	— высота в крестце
rl	— ширина груди
rs	— глубина груди
rü	— обхват груди
ll	— ширина крупа
lp	— длина крупа
kpk	— косая длина
sü	— обхват пясти

kk — вес лошади
I. — отец
II. — отец отца
IE. — мать отца
III. — отец отца отца
E. — мать
EI. — отец матери
EE. — мать матери
vas. — левая
par. — правая
tag. — задняя
es. — передняя

Перевод мастей

Must — Вороная
ahk-must — вороная в загаре
punane — рыжая
valkjaspunane — светло-рыжая
tumepunane — темно-рыжая
linalakk-punane — игреневая
raudjas — бурая (рыжая)
heleraudjas — светло-бурая (светло-рыжая)
tumeraudjas — темно-бурая (темно-рыжая)
võik — саврасая (буланая)
helevõik — светло-саврасая
tumevõik — темно-саврасая
kõrb — гнедая
helekõrb — светло-гнедая
tumekõrb — темно-гнедая
hiirjas — мышастая
kimmel — чалая
raudjas-kimmel — буро-чалая
puna-kimmel — рыже-чалая
kõrb-kimmel — гнедо-чалая
hall-(valge) — серая
valkjashall — светло-серая
tumehall — темно серая

M. A. Pärn
Põllumajandusteaduste kandidaat.

EESTI HOBUSE ISELOOMUSTUS JA TÕUARETUS.

Eesti hobuse päritolu kohta on vähe andmeid, samuti on ka kirjanduses leiduvad andmed üksteisele vastukäivad. Paljud autorid loevad kohalikku eesti hobust (vana nimega „klepper") põhja-metsahobuste rühma kuuluvaks, sest ta omab rea põhja-metsahobust iseloomustavaid omadusi: lai laup, madaljalgsus, pikakehasus, tihe karvakate.

Eesti hobune kujunes söötmis- ja pidamistingimuste paremaks muutumisega aga samuti valiku ja paaride valiku tagajärjel.

Kuni 20-da sajandini liigitati eesti hobuseid: väiksekasvulisteks klepperiteks, kõrgusega turjalt kuni 144 sm, kehakaaluga 300—449 kg — kergete põllutööhobuste tarbeliiki kuuluvaiks, ja suuremaiks, tüsedamaiks hobusteks kõrgusega turjalt 145 sm ja kõrgemad, kehakaaluga 450 kg keskmiste põllutööhobuste tarbeliiki kuuluvaiks.

Käesoleval ajal sarnast liigitust enam ei kasutata.

Eesti hobuse aretus. Esimesed andmeid eesti hobuse aretuse ja omaduste kohta on 1212. aastast. Sel ajal eesti rahvamajanduses ei olnud hobusekasvatus omaette majandusharu. Siiski kohalikud elanikud armastasid hobust ja ülistasid teda arvukais rahvalauludes.

Eestlased hindasid kõrgelt hea väärtusega kohalikku hobust ja püüdlikult hoidsid ta alles „puhtana". 13-da sajandi algusest kuni käesoleva ajani, eesti hobusekasvatuses oli naaberriikide hobustetõugude tugevat mõju. Kohati hakati eesti hobust ristlema rüütlite raskete hobustega ja araabia tüüpi hobustega, kes ilmusid Baltimaadele saksa rüütlite-anastajate Eestisse sissetungimise ajal.

Mõningat mõju eesti hobusele võisid avaldada ka rüütlite hobused. Ei ole aga põhjust arvata, et Baltimaadele oli sisse toodud suur arv rüütlite hobuseid. Rüütlid hakkasid hindama kiiret ja vastupidavat kohalikku hobust ning hakkasid nendega asendama oma kohmakaid ja raskeid hobuseid. Rüütlid võtsid 1228. aastal ette sõidu Lätist Tartusse, kasutades sellel sõidul kiiret ja vastupidavat eesti hobust.

Eesti rahva raske sotsiaalne-majanduslik seisund, — peaaegu 700 aastat saksa parunite ikke all viibimine — oli peamiseks põhjuseks, miks kohalik hobusekasvatus allamäge läks.

Et hobusekasvatus Baltimaadel tunduvalt halvenes, pöördusid mõisnikud palvega tsaarivalitsuse poole — aidata hobusekasvatus Baltimaadel taastada. Neile antigi 1855. a. hobusekasvatuse organiseerimiseks 2 riigimõisa — Tori mõis (Pärnu ligidal) ja Avinurme mõis (Peipsi järve ligidal). Kuid kasvandus organiseeriti ainult Toris, kus esmakordselt alustati tööd eesti

hobuse parandamiseks. Kasvanduse juhtijateks olid suurmaapidajad, saksa parunid, kes taotlesid peamiselt spekulatiivset sihti.

Tori Hobusekasvanduses puudus plaaniline aretustöö. Osteti ja aretati kõige mitmekesisemate tõugude ja tõutüüpide hobuseid, nagu eesti (klepper), araabia ja soome täkke, ardenne, inglise täisverd ratsahobuseid, haekny traavleid, ida-friise, anglo-normanne jne. Eesti hobust risteldi nii ühe kui teise tõuga, mille tulemusena eesti hobune kadus Tori Hobusekasvandusest. Eesti hobust risteldi araabia täkkudega, mille tulemuseks saadi kerge temperamentne hobune, kes polnud kohane põllumajanduslikeks töödeks. Saades mitterahuldava tulemuse araabia täkkudega ristlemisest, hakati eesti hobust ja ka tema araabia hobusest saadud ristandeid ristlema soome hobusega. Soome hobune ei andnud aga kaua aega ühtlasi järglasi, kes oleksid rahuldanud põllumajanduse nõudeid. Algas ardenni tõugu märade ja täkkude sissetoomine ja ardennide ristlemine eesti, eesti-soome-araabia ristanditega. Selle ristlemise tulemusena saadi enam massiivsema kehaga, aga peenejalgsed (nõrkade jalgadega) ja sööda suhtes nõudlikumad hobused.

Tol ajal, kui Tori Hobusekasvanduses eesti hobusega viidi läbi mitmesuguseid ristlemisi erisuguste tõugudega, jatkasid talupojad eesti hobuse kasvatamist „eneses".

Kodanluse valitsemise ajal Eestis kulges eesti hobuse kasvatus plaanitult. Kulakute arvates ei tasunud tegeleda eesti hobuse kasvatamisega, vaatamata sellele, et ta oli majanduslikult kasulik ning kohalikud olud tema kasvatamiseks soodsad. Kehvtalurahvas seisis aga enamuses kõrval, sest ta ei omanud küllaldaselt maad, et tegeleda eesti hobuse taastamisega. Selle tulemusena eesti hobuste arv tugevasti langes.

Sellel ajal tegutsesid eesti hobuse kasvatamisega põllumajanduse seltsid, kes taotlesid spekulatiivseid sihte — müüsid ja ostsid hobuseid. Kuid nende seltside juurde koondus ka väike arv talupoegi, eesti hobuse kasvatajaid. Eesti kodanliku valitsuse ajal veeti tõuhobuseid sisse Soomest. Ajavahemikul 1921—1938. aastani oli Soomest sisse veetud 13 tõutäkku, milliseid kasutati eesti hobuse „vere värskenduseks" nii saartel kui ka mandril.

Eesti hobuse tõuraamatut hakati pidama alles 1921. aastast alates. Tõuraamatut peeti eraldi täkkudele (Põllutöö Ministeeriumis) ja märadele (tõuseltsis). Selline eraldatud tõuraamatu pidamise süsteem kasu ei toonud.

Saksa fašistlike anastajate poolt laastatud hobusekasvatuse taastamise üheks esimeseks sammuks oli organiseerida Tori Hobusekasvanduse juurde eesti hobuste osakond, arvult 10 mära ja 1 täkk. 1945. a. oli toodud sinna Saaremaalt parema välimikuga puhtatõulisi eesti tõugu hobuseid.

Järgmistel aastatel korraldati noorhobuste, aga ka vanemate hobuste näitusi ja vaatlusi. Alates 1947. aastast viiakse läbi hobuste kombineeritud jõudluskatsed sõidus kui ka veos ning 1948. aastast alates maksimaalsed jõudluskatsed veos.

Enne põllumajanduse kollektiviseerimist oli eesti hobune nii saartel kui ka mandril enamuses väikepõllumehe hobune. Täkkude üleskasvatamine ei vastanud nendes majandites siiski nõuetele.

Kodanliku valitsuse ajal Eestis oli eesti hobune peaaegu väljasuremisel. Ainult nõukogude korra kehtestamisega sai võimalikuks eesti hobuse taastamine ja edasine täiustamine.

S ö ö d a v a j a d u s j a s ö ö t m i n e. Eesti hobune on tuntud hea söödakasutajana. Tema söödavajadus on väiksem võrreldes teiste tõugude sama kehakaalu omavate hobustega. Tori Hobusekasvanduse katsete kogemustel, kui ka Hobusekasvatuse Teadusliku Uurimisinstituudi andmetel aastate vältel teostatud söötade kulutuse arvestusest selgub, et eesti tõugu hobune eluskaaluga 420 kg vajab päevas:

Tabel 1.

Elatiseks		Kergel tööl		Keskmisel tööl		Raskel tööl	
Söödühikuid	Seeduvat valku kg	Söödühikuid	Seeduvat valku kg	Söödühikuid	Seeduvat valku kg	Söödühikuid	Seeduvat valku kg
4,1—4,4	0,22—0,24	5,2—5,5	0,34—0,39	6,4—7,2	0,46—0,50	7,8—9,3	0,56—0,62

Eesti tõugu noorhobuste söödatarvet väljendavad järgmised näitajad:

Tabel 2.

Vanus (aastates)	Söötühikuid	Seeduvat valku (g-des)	Keedusoola (g-des)	Mineraalsööta (g-des)
0,5	4,1	441	20	25
1	5,2	520	25	40
2	5,7	495	25	40
3	6,4	512	30	45

Eesti tõugu noorhobuste ööpäevane juurdekasv on, imetava mära nõuetele vastava söötmise juures, kahel esimesel elukuul 750—1000 g ööpäevas. Kõige suurem juurdekasv on varsa esimesel eluaastal. Tori Hobusekasvanduse andmeil on eesti tõugu noorhobuste juurdekasv olnud keskmiselt:

Tabel 3.

Noorhobuse vanus	Kõrgus turjalt		Kämbla ümbermõõt		Kehakaal	
	sm	%	sm	%	kg	%
Sündides	90	100	11,15	100	41,15	100
Juurdekasv						
1. eluaastal	34,4	38,23	4,9	43,9	185,8	451,5
2. eluaastal	12,3	13,7	1,9	17,11	99,56	242,14
3. eluaastal	3,4	3,75	0,25	2,24	58,66	142,53

Varematel aegadel kasutati hobuste koresöödaks niiduheina, suvivilja põhku, kaera ja viki-kaera segatise põhku, ja jõusöödana kaera, kas puhtal kujul või segatuna odra ja liblikõielistega ning kohati ka rukist jahujoogina (rokana) või leivana.

Jahujook — rokk — on vana jõusööda andmise viis. Võeti tarvitusele eramajapidamistes, ja anti hobustele tavaliselt üheaegselt heintega, asetades ämbriga künasse. Jahujoogi kasutamine sellel viisil on püsinud kuni käesoleva ajani. Kuid laiaulatuslikku tarvitamist ta viimasel ajal enam ei leia.

Juurviljaga hakati hobuseid söötma alles 20. sajandi esimesel poolel, sedagi väga piiratud arvul. Käesoleval ajal hobustele porgandite, kaalikate ja kartulite söötmine on juba rohkem levinud.

Suvel peamiseks eesti hobuse söödaks on karjamaarohi. Jõusööta antakse peamiselt enne pikemale teekonnale minemist, teekonnal olles, või raskemate tööde puhul. Silosööta hobustele pole kasutatud. Harilikult on hobuseid söödetud ja söödetakse 4 korda ööpäevas.

Eesti hobuse välimik. Keskmine eesti hobuse kõrgus turjalt on: märadel 143,2 sm ja täkkudel 146 sm. Üksikutel on kõrgus turjalt

155 sm. Erinevus kasvus, kehakaalus ja kehaehituse tüübis ei ole märkimisväärne, siiski on olemas hobuseid, kes kalduvad kõrvale keskmisest kasvust ja kehakaalust enam väiksema ja kergema tüübi poole.

Eesti tõugu hobuseid iseloomustab järgmine välimik. Pea keskmise suurusega, enamuses sirge profiiliga ja laia laubaga, elavate silmadega ja lühikeste kõrvadega. Kael lühike, hästiarenenud lihastega ja tiheda lakaga. Turi madal, hästi lihastatud, keskmise pikkusega. Selg lai. Nimme lühike, lai, tugev ja väga lihaseline. Kube lühike. Laudjas ümar, suhteliselt lai ja hästi lihastatud. Rind lai ja sügav. Roietekaar ümar — tunduvalt kumer. Saba tihe, madala asetusega. Keha pikk võrreldes lühikeste jäsemetega. Pikk keha põhjustatud pikast rinnakorvist ja suurest pikast laudjast suhteliselt lühikese selja juures. Laudja pikkus ületab tema laiuse. Tugev lihastik, teravalt piiritletav, eriti pihal. Konstitutsioon tugev, laia ja lopsaka lihastiku ehituse juures. Jalad kuivad, kõõlused tugevad, liigesed laiad ja tugevad. Kabjad keskmise suurusega, tihedad (osal hobustel lamedad). Tagujalgade asetus mitte alati õige, aga jalgade „riivlemist" ei esine. Mõnikord esineb X-jalgsus („lehma seis").

Eesti tõugu hobused paistavad silma vaba sammu, kerge käigu ja hea traavi poolest. Eesti hobune on rahuliku iseloomuga ja elava temperamendiga. Mitte nõudlikud pidamistingimustele.

Värvuselt jagunevad tõuraamatusse märgitud hobused: kõrvid (kaasaarvatud pruun-mustad) 33,6%, punased (kaasaarvatud ka raudjad) 31,1%, mustad (kaasaarvatud ka süsimustad) 11,8%, hallid ja valged 8,1%, kollased (valge laka- ja sabaga) 7%, võigud 6,2%, hiirjad 1,5%, kimlid 0,5% ja albinod 0,2%.

Märgistest esineb: täht laubal, lauk või kriips ninal, sõrgatsitel ja kannaliigestel valged märgised, tume jutt seljal ja laudjal (kõrbidel, võikudel mustadel ja hiirjatel hobustel).

Tõuraamatusse (1921—1948. a.) märgitud eesti hobuste keskmised mõõdud on järgmised:

Tabel 4.

1921—1948. a. Tõuraamatusse märgitud eesti hobuste mõõtandmed (sm-tes).

	Kõrgus turjalt	Kõrgus seljalt	Kõrgus laudjalt	Rinna sügavus	Rinna laius	Rinna ümbermõõt	Laudja laius	Laudja pikkus	Kämbla ümbermõõt	Keha pikkus kepiga	Eluskaal (kg-des)
Täkud	146,0	138,0	145,5	70,4	41,2	175,8	51,3	51,0	19,2	151,4	468,0
Märad	143,2	137,3	143,8	69,8	40,0	172,1	51,4	51,0	18,3	148,6	445,0

Märkus: Eesti hobused, kes asuvad mandril, on vähe suuremad kui saartel asuvad.

Kuni 1945. aastani oli tõuraamatusse märgitud eesti hobuseid 17,9% tõuraamatusse märgitud (kõigi vabariigi tõugude) hobuste üldarvust.

1945. aasta oktoobris viidi Eesti NSV-s esmakordselt läbi tõuhobuste loendus. Nende andmete järgi oli eesti hobuseid 16,4% hobuste üldarvust. Eesti hobused on levinenud peamiselt saartel ja Baltimere rannikul, ning vähemal arvul ka teistes Eesti NSV rajoonides, nagu Suure-Jaani rajoonis jm.

Eesti hobuse tervislik seisund ja sigivus. Eesti hobune omab tugeva konstitutsiooni ja hea tervise. Nendel peaaegu üldse ei esine sääraseid jalgade vigu nagu tikkelluude peade paksenemine, kooljaluud, pätka ega ole ka märgitud kõrivilistamist. Tihti esineb juhte, kus hobuseid kasutatakse töödel kuni 25 eluaastani.

Tori Hoobusekasvanduse žootehnilise algarvestuse raamatuist on näha, et eesti hobused elasid väga kaua, säilitades oma produktiivsuse. Näiteks, mära Meedla-Kata (sündinud 1919. aastal) varssus viimast korda 1943. aastal. Tori Hobusekasvanduses tunneb ennast küllalt erksana tõumära Leidulaps 586 E (sündinud 1925. aastal), kes on andnud 17 varssa, seejuures 1950. a. varssus — esimest korda 3-dal jaanuaril ja teist korda 31. detsembril.

Eesti hobuse jõudlus, vastupidavus, kiirus ja tööomadused. Eesti hobuse väljapaistvateks omadusteks on tugevad jäsemed, hea töövõime ja vastupidavus. Eriti väärib tähelepanu tema töövõime. Nii Tori Hobusekasvanduse tuntud tõutäkk Vapsikas Tk 205 vedas 1865. a. Riias koorma 5800 kg, Moskvas 1866 aastal vedas 2 versta pikkusel vahemaal (mäkke) koorma 3474 kg, ning 1867. aastal, ülemaailmsel näitusel Pariisis — 6200 kg.

1870. aastal Imaveres korraldatud veovõistluste andmetel, eesti hobune (eluskaaluga 380 kg) vedas koorma 4300 kg, mis oli 11,3 korda raskem tema eluskaalust.

Eelmise sajandi lõpul eesti hobust (kõrgusega 136 sm) kasutati posthobusteks. Tihti nad jooksid 18—20 versta tunnis.

Alates 1948. a. hakati korraldama igal sügisel hobuste rajoonidevahelisi ja vabariiklikke (Tallinnas Riiklikul Hipodroomil) jõudluskatseid. Nendel jõudluskatsetel eesti hobused, võrreldes teiste tõugudega, näitavad selget paremust oma maksimaalses veojõus.

1950. aastal Märjamaal tõuhobuste maksimaalsel veovõistlustel täkk Ahti 228 E vedas koorma 7274 kg, mille veotarve 363,7 kg.

Eesti tõugu hobuseid peab arvama tugevate hobuste hulka, mis on eriti tähtis veo juures. Üleliidulise Hobusekasvatuse Teadusliku Uurimisinstituudi katsetel on selgunud, et hobuste maksimaalne veojõud 200—250 meetrilisel vahemaal kõigub 50—60% piires tema eluskaalust. Eesti hobuste juures (Eesti Hobusekasvatuse Teadusliku Uurimisinstituudi andmetel) maksimaalne veojõud oli eranditult suurem.

Eesti hobuse veojõudlus väärib erilist tähelepanu. Hobused on näidanud transporditöödel ja ka maksimaalsetel jõudluskatsetel kõrgeid näitajaid.

Vastupidavuse ja kiiruse kohta nende hobuste juures võib otsustada kombineeritud (pikamaa veo- ja sõiduvõistlused) jõudluskatsete tulemuste järgi, millised viidi läbi 50 km distantsil, kus hobused esimesed 25 km vedasid oma eluskaalust 2,5 korda raskema koorma ja pärast 3 tunnilist puhkust ülejäänud teest 25 km traavisõidul ilma koormata. Jõudluskatsed viidi läbi suvel harilikul maanteel, vene lookrakendusega, hariliku raudtelgedega vankriga.

Kombineeritud jõudluskatsetel kiirelt kohale viidud koormal olid eesti hobustel keskmiseks sammu kiiruseks 6—7,2 km — ja tori tõugu hobustel 6,4—7,9 km tunnis keskmise koormakaalu 1175 kg (860 kuni 1385 kg) juures.

Sammus kiirematekks hobusteks, kes näitasid paremat aega, olid tõutäkk Fikso 182 E, kes 25 km vahemaa läbis 3 tunni 29 minutiga ja 45 sekundiga ja tõutäkk Taku 149 E, kes läbis sama vahemaa 3 tunni 25 minutiga ning tõutäkk Võlur 300 E, kes läbis selle vahemaa isegi 3 tunni 23 minuti 35 sekundiga.

Hobused saabusid finiši alati erksatena ja heas seisukorras. Peale kiirelt kohaleviidud koorma ja kolmetunnilist söötmise puhkust katsed jätkusid, kusjuures hobused läbisid 25 km vahemaa 1 tunni 40 minutiga.

Head tööjõudlust ja vastupidavust näitavad eesti hobused mitte ainult spetsiaalsetel jõudluskatsetel, vaid ka koormate vedamisel põllumajanduslikel töödel jne.

Eesti hobuse peamised liinid ja tüübid. Käesoleva tõuraamatu I köitesse märgitud täkud võib eraldada järgmistesse liinidesse.

Agar 9 E liin. Selle liini esiisa täkk Agar sündis 1914. aastal. Värvuselt punane, lauguga laubal. Mõõdud: kõrgus turjalt 136 sm, kõrgus laudjalt 136 sm, kämbla ümbermõõt 19,5 sm, eluskaal 360 kg.

Täkk Agar 9 E omas raske pea ja lühikese ning tiheda lakaga kaela. Madala, lihastatud turja, laia, kuid veidi nõgusa hästi lihastatud selja, ning laia tugeva nimme. Ta oli vaba sammu ja kiire traaviga. Täkk on hinnatav hea töövõime ja vastupidavuse, kui ka hea söödakasutamise poolest.

Selle täku järglastest on märgitud eesti hobuste tõuraamatusse poegi — 1, pojapoegi — 5, poja pojapoegi — 6 ja pojapojapoja poegi — 1.

Silmapaistev tema järglastest on täkk Ankur 95 E — sündinud Tori Hobusekasvanduses. Selle täku kaudu on eesti hobustele antud täkk Agar 9 E väärtuslikke omadusi töövõime ja vastupidavuse osas (Agar 9 E liin).

Täkk Agar 9 E liin.

AGAR 9 E
- Ankur 95 E
  - Anbo 125 E (ema — Juta 585 E)
  - Albo 126 E (ema — Muhu-Noora 555 E)
  - Ankbo 135 E (ema — Meedla-Kata 429 E)
  - Allor 137 E
    - Audi 237 E
    - Aspel 170 E — Ahti 228 E (ema — Ella 409 E)
    - Aalo 249 E
  - Aki 150 E (ema — Piia 452 E)
    - Aili 210 E
    - Ardo 211 E
    - Abar 248 E
- ema Koksi-Kati 408 E

Täkk Agar 9 E liin andis häid hobuseid, väljapaistvamad nendest on: Ahti 228 E, Anbo 125 E, Albo 126 E, Allor 137 E ja Aspel 170 E.

Võistlustel 1948. aastal täkk Ahti 228 E tuli eesti tõugu hobuste maksimaal-jõudluskatsete tšempioniks, kes vedas 4830 kg-koorma 177 meetrilisel vahemaal. 1949. aastal säilitas ta tšempionitiitli, vedades 5282 kg-koorma. 1950. aastal vedas ta 7274 kg-koorma.

Täkk Ahti 228 E põlvnemine.

AHTI 228 E	Aspel 170 E	Albo 126 E	Ankur 95 E	Agar 9 E	E täkk (Saaremaalt)
					E mära
				Koksi-Kati 408 E	E täkk (Koksi külast)
					Marta 108 E
			Muhu-Noora 555 E	Must täkk (Muhu saarelt)	
		Ella 409 E		Hall mära	
	Roila 198 E	Roi 114 E	Rommi 86 E	Raspel 70 E	E täkk (Kõrgesaarest)
					Miira 445 E
				Leidulaps 586 E	Agu 42 E
					Heero 990 E
			Leksi 53 E	Lari I 72 E	Lari 23 E (Sissetoodud Soomest)
				Hall mära	Toksi 244 E
		Kogula-Noora 538 E	Raudjas täkk		
			Koksi-Kati 408 E	E täkk (Koksi külast) Marta 108 E	

Täkk Ahti 228 E sündis 1942. aastal Tori Hobusekasvanduses. Mõõdud: 143—147—182—20. Eluskaal 440 kg. Värvus hall, lai lauk, tagujalgadel sõrgatsid valged.

Täkk Ahti 228 E on suguluses täkk Vapsikasega 205 Tk mära Burja ema Vidu 914 Tk kaudu. Mära Vidu 914 Tk on saadud sugulusaretuse teel õe ja venna vahelisel ristlemisel.

Täkk Ahti 228 E omab raske kergelt kumera pea; lühikese tiheda lakaga kaela; madala hästilihastatud turja; keskmise pikkusega tugeva selja ja nimme; hästi lihastatud tagakeha; laia, sügava kumerate roietega rinna; tugeva luustiku; tugevad jäsemed, kiire traavi ja vaba sammu. Täkk on vastupidav tööl ja sõidul. Tema peamiseks puuduseks on vähe pehmed sõrgatsid tagumistel jalgadel. Teda võib esile tõsta kui uue liini esiisa.

Agu 42 E liin.

Täkk Agu 42 E sündis 1919. aastal (Hiiumaa rajoonis). 1921. aastal märgiti tõutäkuks ja paigutati Tori Hobusekasvandusse. Mõõdud: kõrgus turjalt 136 sm, kämbla ümbermõõt 18 sm, eluskaal 405 kg. Agu 42 E oli värvuselt must (süsimust), tumeda jutiga seljal.

Agu 42 E põlvnemise andmed on puudulikud:

AGU 42 E	Must E täkk (Hiiumaa rajoonist, Kõrgesaarest)
	Leedi 446 E

Täkk Agu 42 E omas raskevõitu pea, lühikese tugeva tiheda lakaga kaela, madala hästilihastatud turja; laia, veidi nõgusa keskmise pikkusega selja; lühikese laia nimme; hästi lihastatud tagakeha; luipu laudja; tiheda saba; laia sügava kumerate roietega rinna; tugevad, tugevate kõõlustega heade liigeste ja kapjadega jalad. Iseloom rahulik. Tööl vastupidav, kasutas hästi sööta. Omas kiire traavi ja vaba sammu. Vanaduses hakkas õhuneelajaks, mida pärandas ka mõningatele oma liini järglastele.

Täkk Agu 42 E järglastest on tõuraamatusse märgitud 5 poega, 6 pojapoega ja 2 poja pojapoega.

Agu 42 E liin.

Agu 42 E
- Anti 83 E — Ants 131 E; Atik 231 E; (ema Anni 721 E)
- Agur 85 E
- Aadu 96 E
- Ahter 109 E — Akats 157 E; (ema Koksi-Kati 408 E); Askar 158 E; (ema Berta 559 E); Anar 159 E; (ema Juta 585 E); Ahto 258 E; (ema Miire III 8 E)
  - Asko 221 E; (ema Aptsi 745 E)
  - Ambur 215 E; (ema Muhu-Noora 555 E)
- Ake 120 E

Olemasolevatel andmetel täkk Agu 42 E täkkjärglased kannatasid õhuneelamise (täkud Agur 85 E ja Asko 221 E) ja küna haukamise (täkk Aadu 96 E) all. Täkkjärglased olid hinnatavad kompaktse kehaehituse ja hea töövõime poolest, kuid eriti silmapaistvaid hobuseid ei olnud.

Raspel 70 E liin. Täkk Raspel 70 E sündis 1924. aastal (Hiiumaal). Aastaselt toodi üleskasvatamiseks Tori Hobusekasvandusse. Mõõdud: kõrgus turjalt 141 sm, rinna laius 40 sm, rinna sügavus 69 sm, rinna ümbermõõt 173,5 sm, laudja laius 50 sm, laudja pikkus 50,5 sm ja kämbla ümbermõõt 19 sm. Eluskaal 418 kg. Värvuselt tume kõrb, märgisteta.

Täkk Raspel 70 E põlvnemise andmed on puudulikud.

RASPEL 70 E	Must E täkk (Kõrgessaarelt) kõrgusega 138 sm
	Miira 445 E

Täkk Raspel 70 E omas tiheda, kuiva konstitutsiooni, suhteliselt laia ümarate roietega rinna, tugevad heade kapjadega jäsemed, kiire traavi ja vaba sammu. Täku iseloom oli rahulik, ta oli vastupidav tööl ja sõidus ning kasutas hästi sööta. Peamiseks puuduseks oli puudulik rinna sügavus.

Raspel 70 E täkkjärglastest on märgitud tõuraamatusse: poegi 1, pojapoegi 3, poja pojapoegi 7 ja pojapojapoja poegi 1. Peale selle on tõuraamatusse märgitud 6 mära: Miira 755 E, Rota 790 E, Reega 1472 E, Roia 1512 E, Rolli 1524 E ja Raadi 1530 E.

Raspel 70 E liin.

RASPEL 70 E
- Rommi 86 E (Ema Leidulaps 586 E)
  - Roi 114 E (ema Leksi 53 E
    - Rumm 166 E (ema Ella 409)
    - Rein 171 E
    - Rull 176 E
    - Ruts 178 E (ema Miira 1868 E)
  - Rool 116 E (ema Kogula-Noora 538 E)
    - Ruti 181 E — Rips 269 E
    - Remm 217 E
    - Randur 234 E (ema Juta)
  - Ruudi 129 E

Silmapaistvaks Raspel 70 E liini jätkajaks on tema poeg Rommi 86 E. Mõõdud: kõrgus turjalt 146,5 sm, kõrgus laudjalt 146 sm, rinna laius 43 sm, rinna sügavus 77,5 sm, rinna ümbermõõt 189 sm, laudja laius 52 sm, laudja pikkus 53 sm, kämbla ümbermõõt 19,5 sm. Eluskaal 482 kg. Rommi 86 E poegadest tõuseb esile Roi 114 E ja Roi 114 E poegadest Rumm 166 E (mõõdud 151—181—19 ja 486).

Veovõistlustel Tallinnas Rumm 166 E vedas koorma 4725 kg (206 meetrilisel vahemaal). Ta omab eesti hobusele tüübilise kaela (kaela pikkus ületab pea pikkuse).

Täkk Rommi 86 E kaudu on Raspel 70 E liin suguluses Agar 9 E liini esindajaga — Ahti 228 E liiniga.

Rommi 86 E põlvnemine on esitatud Ahti 228 E põlvnemise tabelis lk. 15.

Rommi 86 E on kompaktne, madalajalgne, vastupidav täkk. Tema teine poeg Rool 116 E oli samuti nagu isagi kompaktne ja vastupidav.

Rool 116 järglastest on märgitud tõuraamatusse 29 mära. Tema parimateks järglasteks on Ruti 181 E, Remm 217 E ja Randur 234 E. Täkk Ruti 181 E andis poja Rips 269 E, kes 1950. aastal tuli tõu tšempioniks Tallinnas (Riiklikul Hipodroomil) toimunud tõuhobuste maksimaal jõudluskatsetel, vedades 7020 kg-lise koorma. Rips 269 E on tugev, kompaktne täkk, hea välimikuga ja energilise hea iseloomuga.

Raspel 70 E liini täkkudega on paaritatud 1837 mära.

Niks 1 E liin. Täkk Niks 1 E sündis 1918. aastal. Mõõdud: kõrgus turjalt 146 sm, kõrgus laudjalt 144 sm, kämbla ümbermõõt 20 sm ja eluskaal 470 kg. Värvuselt punane, täht laubal. Andmed tema põlvnemise kohta on puudulikud.

NIKS 1 E	Raudjas E täkk
	Kõrb E mära

Täkk Niks 1 E oli tugev, kompaktne, madalajalgne, tugeva luustikuga. Omas raskevõitu pea; lühikese hästi lihastatud tiheda lakaga kaela; küllalt lihastatud keskmise pikkusega ja kõrgusega turja; lühikese, tugeva selja; pikavõitu kuid laia nimme; madala, küllalt lihastatud laudja; laia, sügava, küllalt ümara roietega rinna; tugevate kõõluste ja liigestega jäsemed. Väärtuslike omaduste juures omas ka vigu — täiskabjad. Hinnatav on temal kiire traav, vaba samm ja hea vastupidavus tööl ja sõidul.

Niks 1 E järglastest on märgitud tõuraamatusse: poegi 1, pojapoegi 5, poja pojapoegi 1, pojapojapoja poegi 1 ja 12 tõumära (Milla 697 E, Nelli 728 E, Niina 729 E, Nooli 730 E, Nali 1024 E, Niita 1038 E, Kamilla 1132 E, Naims E, Naksi 1145 E, Nelki 1146 E, Niira 1909 E ja Noora 2228 E).

Niks 1 E liin.

NIKS 1 E Nugis 87 E
- Naks 117 E (ema Ella 409 E)
- Naps 118 E (ema Juta 585 E)
- Nupp 124 E (ema — Berta 559 E)
- Nurr 141 E (ema Muhu-Noora 555 E)
  - Nipo 165 E (ema Muhu-Noora 555 E)
    - Naksur 225 E (ema Naksi 740 E)
  - Naaskel 152 E (ema Meedla-Kata 429 E)

Niks 1 E liini jätkajaks, õigemini tema rajajaks, oli kõrb täkk, märgisteta. Nugis 87 E. Nugis 87 E sündis 1924. aastal Saaremaal, end. Maasi vallas, kust toodi Tori Hobusekasvandusse. Tema ema Manna põlvnemine ei ole teada. Manna oli kõrb mära kõrgusega 140 sm, märgisteta, kompaktne, madalajalgne, hea rinnasügavusega, silmatorkavalt hästi lihastatud. Nugis 87 E mõõdud: kõrgus turjalt 143 sm, kämbla ümbermõõt 18 sm, eluskaal 343 kg. Omas madala lihastatud turja, tugeva selja ja nimme, head tugevad heade kõõlustega ja tugevate kapjadega jäsemed. Vaba sammu ja kiire traavi. Oli vastupidav ja kasutas hästi sööta. Andis järglastele hästi edasi enda välimikulisi omadusi. Silmapaistvamateks hobusteks nendest olid: Naps 118 E, Nupp 124 E ja Nurr 141 E — viimane on välja viidud Lätisse, kohaliku läti hobuse parandamiseks.

Niks 1 E liini täkkudega on paaritatud 1516 mära.

Juss 5 E liin. Täkk Juss 5 E sündis 1914. aastal. Mõõdud: kõrgus turjalt 139 sm, kõrgus laudjalt 136 sm, rinna sügavus 65 sm, kämbla ümbermõõt 18 sm, eluskaal 400 kg. Värvuselt hall, märgisteta.

Täkk Juss 5 E põlvnemine.

JUSS 5 E	Tumehall täkk Hiiumaalt (kõrgusega 146 sm)		
	Valge E mära Hiiumaalt	Punane E täkk (136 sm)	Must, täpp otsal (133 sm)

Täkk Juss 5 E omas normaalse pea; lühikese hästi lihastatud kaela; tiheda laka; hästi lihastatud turja; lühikese, laia vähe nõgusa selja; lühikese ja laia nimme; libas laudja; kuiva tugevate liigestega ja heade kapjadega jäsemed; vaba sammu ja kiire traavi.

Täkk oli vastupidav tööl ja sõidus. Hea veovõimega. Kuni 1948. aastani omas rekordi maksimaal veos, vedades 4455 kg-lise koorma.

Kui tõutäkku aga ei kasutatud teda küllaldaselt. 13 aasta jooksul paaritas ainult 58 mära. Tema järglastest on märgitud tõuraamatusse 2 poega.

JUSS 5 E	Juki 128 E	
	Juti 205 E	

Juss 5 E liini täkkudega on paaritatud 815 mära.

Taube 60 E liin. Täkk Taube 60 E sündinud 1917. aastal. Mõõdud: kõrgus turjalt 149 sm, kõrgus laudjalt 148 sm, rinna ümbermõõt 180 sm, rinna sügavus 70 sm, kämbla ümbermõõt 20,5 sm, eluskaal 500 kg. Värvuselt hele kõrb täpp laubal, tume jutt seljal, parema tagumise jala sõrgatsiliiges valge, sabas ja lakas valgeid jõhve.

Täkk Taube 60 E põlvnemine.

TAUBE 60 E	Hele kõrb E täkk	Kimmel täkk	Võik täkk (142 sm) toodud Norrast
			Kohalik mära
		Tume kõrb E mära	
	Raudjas mära (146 sm)	Hele kõrb täkk (Saaremaalt) (142 sm)	
		Raudjas linalakk mära	Jakon-Esä toodud Soomest

Täkk Taube 60 E liin.

TAUBE 60 E	Tõlli 80 E (ema — Uli 372 E)	Tugev 132 E (ema — Siidor 46 E)
		Tordi 145 E
		Tommi 153 E
		Tuuslar 156 E
		Tikso 167 E (ema — Masso 1835 E)
		Tulo 168 E (tütrest Rali 14 E)
		Tomm 169 E (ema — Kaiu 457 E)
		Tõnn 175 E
		Tehve 184 E
		Tuusi 245 E
		Tiksi 302 E
		Tiks 256 E
	Tiitur 103 E (ema — Uli 372 E)	Tooru 219 E (tütrest Kans 53 E)
		Tampo 223 E (ema — Tella 874 E)
		Tiits 224 E
		Tarku 227 E (ema — Pilva 708 E)
		Tamsi 241 E (ema — Minsi 256 E)
		Tuke 250 E (ema — Lina 1095 E)
	Tans 202 E	Toomi 252 E (ema — Riiva 832 E)

Täkk Taube 60 E-l oli suhteliselt raske pea teravate kõrvadega; lühike hästi lihastatud kael; madal hästi lihastatud turi; sirge, tugev selg; lühike

ja lai nimme; üleni hästi lihastatud tagakeha; kuivad heade kapjadega jäsemed ja hea töövõime. Iseloom rahulik. Pärandas hästi oma omadusi järglastele. Kuid siiski omas ka vigu — mitteküllaldase rinna sügavuse ja veidi nööritud kämbla.

Järglastest on märgitud tõuraamatusse: poegi 3, pojapoegi 18 ja poja pojapoegi 2.

Taube 60 E poegadest tõutäkkudena on kasutatud täkke Tõlli 80 E ja Tiitur 103 E, kes olid varsana ostetud Tori Hobusekasvandusse ja 3 aastaselt paigutatud paarituspunktidesse.

Mõlemad nad omasid suhteliselt raske pea; lühikese hästi lihastatud kaela; hästi lihastatud turja; natukene pikavõitu kuid sirge selja; ümarad roided; hästi lihastatud tagakeha; kuivad heade kapjadega jäsemed. Rinna sügavus oli mitteküllaldane ja samuti ka kämbla ümbermõõt. Hobused olid hea iseloomuga ja vastupidavad tööl. Oma omadusi andsid hästi edasi järglastele. Puudusena andsid järglastele vähe nööritud kämbla.

Taube 60 E liin andis kompaktseid töövõimelisi hobuseid. Selle liini täkkudega on paaritatud 3242 mära.

Eni 8 E liin. Täkk Eni 8 E sündis 1910. aastal. Mõõdud: kõrgus turjalt 143 sm, kõrgus laudjalt 140 sm, rinna sügavus 71 sm, kämbla ümbermõõt 19,5 sm, eluskaal 400 kg. Punane, laia lauguga laubal.

Põlvnemise andmed on puudulikud:

Eni 8 E	Kõrb E täkk, täht otsal
	Raudjas E mära

Täkk Eni 8 E omas suhteliselt pika pea; küllalt lihastatud kaela; keskmise pikkuse ja kõrgusega turja; lühikese, vähe nõgusa selja; lühikese, tugeva nimme; hästi lihastatud tagakeha; laia ja sügava ümarate roietega rinna; tugevate liigeste ja heade kapjadega jäsemed. Vastupidav sõidul ja tööl. Täkk Eni 8 E järglastest on märgitud tõuraamatusse: poegi 2, pojapoegi 2, poja pojapoegi 4 ja pojapoja-pojapoegi 3. Peale nende on märgitud veel 4 silmapaistvat mära: Elma 1354 E, Elgu 1394 E, Erno 1676 E, ja Elmu 1675 E.

Eni 8 E liin.

ENI 8 E
- Elok 34 E
  - Elmo 75 E
  - (ema — Maara 82 E)
    - Esko 111 E
    - Enik 192 E
    - Esmo 172 E
    - (ema — Maara 82 E)
      - Eko 235 E
      - Entso 260 E
      - Esko 285 E
    - Enno 194 E
  - Esto 92 E
  - Ersi 193 E
- Poi 767 E

Liini esindajate puudused esinevad peamiselt jäsemetes, aga ka väheses rinnasügavuses.

Parimaks täkuks on Entso 260 E, kõrb (151—189—21,5), eluskaal 490 kg ja veojõud 7200 kg. Kompaktne, tugev täkk, hea iseloomuga ja temperamendiga. Selline on ka tema vend Esko 285 E. Eni 8 E liini täkkudega on paaritatud 1327 mära.

Fiaal 78 liin. Täkk Fiaal 78 E sündis 1937. aastal. Mõõdud: kõrgus turjalt 150 sm, kõrgus laudjalt 150 sm, rinna laius 41 sm, rinna sügavus 73 sm, rinna ümbermõõt 176 sm, laudja laius 53 sm, laudja pikkus 53 sm, keha põikpikkus (kepiga) 162 sm ja kämbla ümbermõõt 19,5 sm.

Eluskaal 460 kg. Värvuselt kollane, täht laubal, saba ja lakk valkjad. Tema põlvnemine pole täpselt teada, suuliste andmete põhjal põlvneb:

				Imperial Or. Tr.
FIAAL 78 E	Kollane täkk (Saaremaalt)	Võik täkk (Saaremaalt)	Flask	Olli (Uus-Lõvest)
		E mära (Saaremaalt)		
	E mära (Saaremaalt)			

Täkk Fiaal 78 E omas kuiva, teravate kõrvadega pea; pikavõitu hõreda lakaga kaela; keskmise pikkuse ja kõrgusega turja; veidi pika selja; pika laudja; laia ümarate roietega aga mittesügava rinna; pika tagakeha; kuivad heade kapjadega jäsemed; elava (tuline) temperamendi. Ta oli vastupidav, vaba sammu ja kiire traaviga. Mainitud omadused andis hästi edasi järglastele. Järglased on hinnatavad temperamendi, kerge vaba käigu ja kiire traavi poolest. Tüübilt järglased kanduvad rohkem traavelhobuste kui põllutööhobuste poole.

Parim tema poegadest on täkk Fikso 182 E, kombineeritud jõudluskatsete võitja 1947. ja 1948. aastal Saaremaal; sammu kiirus 7,4 km tunnis ja traavil 17,5 km tunnis.

Täkk Fiaal 78 E täkkjärglastest on märgitud tõuraamatusse 4 poega ja 2 pojapoega.

Fiaal 78 E liin.

Fiaal 78 E	Faare 130 E	Freid 204 E
	Forli 144 E	Vooli 246 E
	Fikso 182 E	
	Villi 203 E	

Fiaal 78 E liini täkkudega on paaritatud 1376 mära.

Aeska-Juku 15 E liin. Täkk Aeska-Juku 15 E sündis 1920. aastal Saaremaal. Mõõdud 3 aasta vanuselt: kõrgus turjalt 140 sm, kõrgus laudjalt 138 sm, kämbla ümbermõõt 18 sm, ja eluskaal 420 kg. 8. aasta vanuselt omas järgmised mõõdud: kõrgus turjalt 142 sm, kõrgus laudjalt 140 sm, rinna laius 38 sm, rinna sügavus 68 sm, rinna ümbermõõt 172 sm, laudja laius 49 sm, laudja pikkus 51 sm, keha põikpikkus (kepiga) 146 sm ja kämbla ümbermõõt 18,5 sm. Eluskaal 426 kg.

Aeska-Juku 15 E põlvnemine.

	Kollane E täkk	(end. Haeska mõisast)
AESKA-JUKU 15 E	Minni 136 E	E täkk
		Punane E mära

Täkk Aeska-Juku 15 E põlvnemise selgitamisega on tehtud kindlaks, et tema isa põlvneb traavel-täkust Uue-Lõvel.

Täkk Aeska-Juku 15 E omas kuiva kergevõitu pea; suhteliselt pikavõitu hästi lihastatud kaela; keskmise kõrgusega turja; lühikese laia ja tugeva kuid veidi nõgusa selja; lühikese laia ja tugeva nimme; suhteliselt laia ümarate roietega rinna; luipu, lihastatud laudja; kuivad, tugevad selgelt nähtavate kõõlustega, tugevate liigeste ja heade kapjadega jäsemed.

Hobune omas vaba sammu ja kiire traavi. Oli hea iseloomuga ja elava temperamendiga. Aeska-Juku 15 E järglased on enamuses temperamentsed, kergekaalulised, püüdlikud hobused, peamiselt isa värvusega.

Aeska-Juku 15 E täkkjärglastest on märgitud tõuraamatusse: poegi 3, pojapoegi 3 ja poja pojapoegi 4.

Aeska-Juku 15 E liin.

AESKA-JUKU 15 E	Jangi 77 E Imar 84 E	Jumbor 123 E (ema — Jerta 559 E)	Junsu 214 E (ema — Ella 409 E)
	Jassi 94 E	Julbo 127 E (ema — Mustla-Maali 506 E)	Jastur 216 E (ema — Ahti 797 E)
	Kolja võik (ei ole märgitud)	Kolja 110 E	Kuti 154 E Kektor 198 E

Mainitud täkkudest välimikult madalajalgsemad ja kompaktsemad olid: Jangi 77 E ja Kolja 110 E ning eriti madalajalgne oli Jastur 216 E. Aeska-Juku 15 E liini täkkudega on paaritatud 1018 mära.

Juku 16 E liin. Täkk Juku 16 E oli värvuselt kollakas-kõrb, halli lauba ja tumeda jutiga seljal, sündinud 1911. aastal. Mõõdud: kõrgus turjalt 142 sm, kämbla ümbermõõt 19 sm, eluskaal 395 kg. Põlvnemise andmed on puudulikud.

Täkk Juku 16 E omas kuiva pea, pikavõitu kaela, pehme selja, laia küllalt sügava ümarate roietega rinna ja kuivad tugevad jäsemed. Oli vastupidav, vaba sammu ja kiire traaviga hobune.

Täkkjärglasist on märgitud tõuraamatusse 2 poega. Et Juku 16 E järglaskonnas oli vähe täkkvarssu, lõpeb Juku 16 E isasliin 2 pojaga.

Juku 16 E liin.

JUKU 16 E	Peedu 41 E Moorits 62 E

Juku 16 E poegadest kasutati täkku Peedu 41 E, värvuselt kollane, valge saba ja lakaga. Sündinud 1921. aastal. Ühe aastaselt ostetud Saaremaalt riigi sugutäkkude täienduseks ja paigutatud üleksasvatamiseks Tori Hobusekasvandusse. Tema mõõdud 3 aasta vanuselt: kõrgus turjalt 138 sm, kõrgus laudjalt 137 sm, kämbla ümbermõõt 19 sm, ja eluskaal 350 kg.

Peedu 41 E põlvnemine.

PEEDU 41 E	Juku 16 E
	Pihli 101 E

Täkk Peedu 41 E omas normaalse pea; lühikese, tugeva kaela; madala hästi lihastatud turja; tugeva selja; laia sügava rinna ja hästi lihastatud tagakeha. Eriti paistis välja tugeva luustiku, kuivade tugevate liigestega ja heade kapjadega jäsemete poolest, oli vaba sammu ja kiire traaviga. Peedu 41 E oli väga vastupidav, samuti hea söödakasutamisega.

Täkkudega Juku 16 E ja Peedu 41 E on paaritatud 183 mära.

Soome tõugu täkkudega ristlemise tulemusena rajatud uued liinid.

Lari 23 E liin. Täkk Lari 23 E sündis 1916. aastal. Soomest sisse toodud 1922. aastal. Mõõdud 152—184—21. Eluskaal 500 kg. Värvuselt hele raudjas (täht laubal, kitsas lauk ninal).

Lari 23 E põlvnemine.

LARI 23 E	Veikko 366	Poika v. o. Savon hiposen	
		Raadikaise mära	
	Liiniu 362	Hilppa 16	Eino (Polvi-Järvellast)
		Mustusen Liiniu	

Täkk Lari 23 E omas suhteliselt raske pea; lühikese laia tugeva selja ja nimme; pika hästi lihastatud luipu laudja; laia, sügava ümarate roietega rinna; tugevate liigestega ja heade kapjadega jäsemed, vaba sammu ja kiire traavi. Oli vastupidav tööl ja sõidul. Omas hea iseloomu ja elava temperamendi. Oli hea söödakasutaja.

Tõuaretustöös täkk Lari 23 E kasutati laialt. Tema järglased on hinnatavad kompaktsuse, hea traavi, vaba sammu ja suure vastupidavuse poolest. Lari 23 E täkkjärglastest on märgitud tõuraamatusse: poegi 4, pojapoegi 6, poja pojapoegi 9 ja pojapoja-pojapoegi 1. Kokku on märgitud 20 täkku ja 20 tõumära.

Lari 23 E liin.

LARI 23 E
- Lennok 66 E
  - Luusi 108 E
  - Luks 91 E
    - Lestor 151 E
      - **Lutt 254 E**
    - Lui 143 E
    - Lemmi 187 E
- Lari I 72 E
  - Lemmik 99 E
  - Luuri 100 E
  - Leiger 142 E
    - Leku 189 E
    - Lord 197 E
    - Lolo 199 E
    - Leik 236 E
    - Liiro 240 E
  - Lülli 177 E
- Luks 73 E
- Lembi 139 E

Lari 23 E liini väljapaistvamaks jätkajaks oli Lemmik 99 E, võik, massiivne, madaljalgne, sügava rinnaga, ümarate roietega täkk; ta oli väga vastupidav, hea veo ja tööhobune.

Tema järglased on ühetüübilised ja enamuses isa värvi.

Lari 23 E pojapoeg Leiger 142 E oli täiesti sarnane venna Lemmikuga 99 E. Lari 23 E poeg Lari I 72 E sarnanes tüübilt rohkem soome hobustele. (Kõrgus turjalt 157 sm), mis oli seoses tema põlvnemisega (isa soome täkk, ema Toksi 244 E).

Lari 23 E pojapoja-pojapoeg Lutt 254 E, sündinud 1944. aastal (152—188—21; eluskaal 480), vedas 1950. aastal koorma 5940 kg.

Eesti tõugu märade paaritamisel Lari 23 E-ga saadi tüüpilisi eesti hobuseid aga paaritamisel palju tüsedamate ristanditega saadi tugevamaid kõrgejalgseid hobuseid. Lari 23 E liini täkkudega on paaritatud 2912 mära.

Kärppälän-Pujo 56 E liin. Täkk Kärppälän-Pujo 56 E sündinud 1918. aastal Soomes ja Eestisse toodud 1925. aastal. Mõõdud: kõrgus turjalt 152 sm, kõrgus laudjalt 152 sm, ja kämbla ümbermõõt 21 sm. Eluskaal 532 kg. Värvuselt raudjas, saba ja lakk valkjad.

Kärppälän-Pujo 56 E põlvnemine.

Kärppälän-Pujo 56 E	Timo 1491	Jussin-Poika 75	Jussi-Reipanen Poika 148	Reipas 2441
				Pion-Vahrenen
			Peukuse mära	
	Liisa 829	Pärijä 1998		

Täkk Kärppälän-Pujo 56 E omas raskevõitu pea; lühikese, tugeva ja tiheda lakaga kaela; madala, hästi lihastatud turja; lühikese, laia selja; luipu, hästilihastatud laudja; tiheda saba; laia sügava ümarate roietega rinna; tugeva luustiku; kuiva heade kapjadega jalad, vaba sammu ja kiire traavi. Omas hea veovõime ja oli vastupidav tööl ja sõidus.

Kärppälän-Pujo 56 E täkkjärglastest on märgitud tõuraamatusse 6 poega, 8 pojapoega, 2 poja-pojapoega ja 6 mära.

Kärppälän-Pujo 56 E liin.

KÄRPPÄLÄN-PUJO 56 E
- Purila-Poiss 89 E
  - Punn 115 E
    - Penno 183 E
    - Prunt 226 E
  - (ema — Koksi-Kati 408 E)
  - Ponton 133 E
  - Põllu-Poiss 218 E
- Pastor 90 E
  - Porsu 155 E
- Parun 93 E
  - Piki 186 E
  - Paasi 212 E
- Prints 97 E
  - Prints 164 E
  - Pirn 259 E
- Kaero 98 E
- Peiu 107 E

Kärppälän-Pujo 56 E parimateks järglasteks olid täkud Purila-Poiss 89 E ja Prints 97 E, massiivsed, madalajalgsed, hea veovõimega hobused.

Purila-Poisi 89 E poegadest väljapaistvamaks oli täkk Punn 115 E, keda peab hindama hea veovõime ja vastupidavuse poolest. Kärppälän-Pujo 56 E liini täkkudega on paaritatud 2512 mära.

Pysty 26 E liin. Täkk Pysty 26 E on sündinud 1916. aastal Soomes. Eestisse toodud 1921. aastal. Mõõdud: kõrgus turjalt 151 sm, kõrgus laudjalt 149 sm, kämbla ümbermõõt 20 sm, eluskaal 500 kg. Värvuselt tume raudjas, täht laubal.

Pysty 26 E	Pammu 111	Pikku-Parmaus 149 sm	Pamus Tt 539	
			Mummu-Neosen	
		Maiu 155 sm	Neosen-Poika	Hyvä Eurajoella
			Poika Neosen	Hyvä Tk 1271
	Lotta 79 LV	Markku		
		Mala		

Täkk Pysty 26 E omas raskevõitu nõgusa profiiliga pea, lühikese, tugeva tiheda lakaga kaela; keskmise kõrgusega turja; üleni hästilihastatud veidi nõgusa lühikese ja laia selja; laia nimme; hästi lihastatud tagakeha; tugeva luustiku; kuivad tugevad jäsemed, kuid veidi pehmed sõrgatsid; vaba sammu ja kiire traavi. Iseloom rahulik, tööl ja sõidul vastupidav. Pysty 26 E järglastest on märgitud tõuraamatusse: poegi 3 ja pojapoegi 1 ning 5 mära.

Pysty 26 E liin.

Pysty 26 E
- Polo 102 E (ema — Muhu-Noora 555 E)
- Prääks 104 E (ema — Berta 559 E) — Pallo 232 E (ema — Juta 1272 E)
- Pikolo 105 E (ema — Muhu-Noora 555 E)

Pysty 26 väljapaistvamaks pojaks oli Pikolo 105 E, kompaktne hobune, hea veovõimega ja vastupidavusega.

Pysty 26 E liini täkkudega on paaritud 1148 mära.

Taru 149 E liin. Täkk Taru 149 E sündis 1935. aastal Soomes, Eestisse toodud 1937. aastal. Mõõdud: kõrgus turjalt 152 sm, kõrgus laudjalt 152 sm, rinna laius 48 sm, rinna sügavus 78 sm, rinna ümbermõõt 185 sm, laudja laius 57 sm, laudja pikkus 57 sm, keha põikpikkus (kepiga) 161 sm ja kämbla ümbermõõt 22 sm. Eluskaal 540 kg. Värvuselt punane, lauguga laubal, kehal valgeid karvu, tume jutt seljal, saba ja lakk valkjad, parem tagumine poolsäärde valge, teistel jalgadel sõrgatsid valged.

Taru 149 E põlvnemine.

Taru 149 E	Hörö 2850	Keijo 1759	Vilppu 1086
			Puju 834
		Sylvi 939	Attila 1237
			Kirppa 144
	Visma	Hyry 1781	
		Timon-Nopsa	Maunun-Timo 117
			Nopsa 432

Täkk Taru 149 E omas raskevõitu pea; lühikese tiheda lakaga kaela; keskmise kõrgusega turja; tugeva luustiku; tugevate liigestega ja heade kapjadega jäsemed; vaba sammu ja kiire traavi. Omab hea veojõu ja on vastupidav tööl ja sõidul. Temperament elav. Tema järglastest on märgitud tõuraamatusse 10 täkku.

Taru 149 E liin.

TARU 149 E
- Tommi 179 E
- Tapper 180 E (ema — Koksi-Kati 408 E) — Teet 257 E
- Taanar 213 E (ema — Berta 559 E)
- Terbi 222 E
- Tuljak 229 E
- Tahtur 230 E
- Tarmo 233 E
- Tempo 243
- Tiidu 251 E

Taru 149 E liini täkkudega on paaritatud 906 mära.

Vuhti 136 E liin. Täkk Vuhti 136 E on sündinud 1931. aastal Soomes, Eestisse toodud 1937. aastal. Mõõdud: kõrgus turjalt 152 sm, kõrgus laudjalt 149 sm, rinna laius 48 sm, rinna sügavus 77 sm, rinna ümbermõõt 186 sm, laudja pikkus 56 sm, laudja laius 58 sm, keha põikpikkus (kepiga)

165 sm, kämbla ümbermõõt 22 sm. Eluskaal 580 kg. Värvuselt tume raudjas, täpiga laubal, saba ja lakk valkjad.

Vuhti 136 E põlvnemine.

VUHTI 136 E	Hartaan-Veiko 2840	Harras 1701
		Into 936
	Emma	Lahjan-Iskuy 1720
		Likka

Täkk Vuhti 136 E omab raskevõitu nõgusa profiiliga pea; lühikese tiheda lakaga kaela; hästi lihastatud laudja; laia, sügava ümarate roietega rinna; heade liigeste ja tugevate kapjadega jäsemed, vaba sammu ja kiire traavi. Vastupidav tööl ja sõidul. Vuhti 136 E täkkjärglastest on märgitud tõuraamatusse: poegi 6 ja pojapoegi 1.

Täkk Vuhti 136 liin.

Vuhti 136 E { Võimas 160 E (sisse toodud Soomest); Vulli 239 E; Volla 244 E; Vops 261 E; Vuksi 277 E; Võlur 300 E } { Villu 255 E

Vuhti 136 E liini täkkudega on paaritatud 840 mära.

Vähe levinenud liinid.

Iim 25 E liin. Täkk Iim 25 E on sündinud 1910. aastal Soomes, Eestisse toodud 1921. aastal. Mõõdud: kõrgus turjalt 150 sm, kämbla ümbermõõt 20 sm. Eluskaal 410 kg. Värvuselt raudjas, märgisteta.

Iim 25 E põlvnemine.

Iim 25 E	Hippas 134	
	Hippa 115	

Täkk Iim 25 E omas kerge, kuiva pea; pikavõitu hästi lihastatud kaela; keskmise kõrgusega turja; sirge veidi pikavõitu selja; lühikese nimme; pika laudja; mittesügava rinna; vaba sammu ja kiire traavi. Tüübilt üldiselt traavelhobuse poole kalduv. Tema järglastest on märgitud tõuraamatusse 3 poega: Jeho 76 E, Joonas 79 E ja Isku 140 E.

Iim 25 E liini täkkudega on paaritatud 298 mära.

Antin-Kirppu 55 E liin. Täkk Antin-Kirppu 55 E on sündinud 1920. aastal Soomes, Eestisse toodud 1925. aastal. Mõõdud: kõrgus turjalt 152 sm, kõrgus laudjalt 152 sm, rinna ümbermõõt 180 sm, rinna laius 45 sm, rinna sügavus 75 sm, laudja laius 50 sm, laudja pikkus 52 sm, keha põikpikkus

Antin-Kirppu 55 E põlvnemine.

Antin-Kirppu 55 E	Anti 829	
	Pilkku	

(kepiga) 158 sm, kämbla ümbermõõt 20,0 sm. Eluskaal 500 kg. Värvuselt raudjas, väikeste harvade valgete täppidega kehal.

Täkk Antin-Kirppu 55 E oli tugeva kehaehitusega, väljapaistvalt sügava rinnaga ja hea veovõimega. Omas tigeda iseloomu. Tema järglastest on märgitud tõuraamatusse 2 hobust: Atsi 112 E ja Artu 174 E.

Antin-Kirppu 55 E liini täkkudega on paaritatud 182 mära.

Patu 54 E liin. Täkk Patu 54 E on sündinud 1921. aastal Soomes ja Eestisse toodud 1925. aastal. Mõõdud: kõrgus turjalt 152 sm, kõrgus laudjalt 152 sm, rinna laius 45 sm, rinna sügavus 75 sm, rinna ümbermõõt 180 sm, rinna laius 45 sm, rinna sügavus 75 sm, rinna ümbermõõt 180 sm, laudja laius 50 sm, laudja pikkus 52 sm, ja kämbla ümbermõõt 20,5 sm. Eluskaal 500 kg.

Värvuselt punane, lakk ja saba valged, ebaühtlane lauk laubal.

Patu 54 E põlvnemine.

PATU 54 E	Tatu 1633	
	Ahman-Sirrka 2354	

Täkk Patu 54 E oli normaalse kehaehitusega, kuid veidi pikaksvenitatud kehaga ning vähese vastupidavusega tööl.

Tema täkkjärglastest on märgitud tõuraamatusse 2 täkku (poeg ja pojapoeg).

Liinan-Viisa 17 E liin. Täkk Liinan-Viisa 17 E on sündinud 1914. aastal Soomes, Eestisse toodud 1921. aastal. Mõõdud: kõrgus turjalt 148 sm, kõrgus laudjalt 148 sm, ja kämbla ümbermõõt 20 sm. Eluskaal 455 kg. Värvuselt raudjas, märgisteta.

Täkk Liinan-Viisa 17 E põlvnemine.

Liinan-Viisa 17 E	Reipas 498	
	Liinu 282	

Täkk Liinan-Viisa 17 E omas raskevõitu pea; normaalse tiheda lakaga kaela; hästi lihastatud keskmise kõrgusega turja; lühikese tugeva selja ja nimme; ümara laudja; laia sügava ümarate roietega rinna; tugevate liigestega ja heade kapjadega jäsemed. Oli vastupidav tööl. Omas vaba sammu ja kiire traavi. Iseloomult oli vanaduses kuri.

Tema poegadest on märgitud tõuraamatusse üks: Vaksi 68 E. Liinan-Viisa 17 E ja Vaksi 68 E-ga on paaritatud 428 mära.

Ollin-Aatos 57 E liin. Täkk Ollin-Aatos on sündinud 1925. aastal Soomes. (153—165—221). Eluskaal 460 kg. Värvuselt hele kõrb, märgisteta.

Täkk Ollin-Aatos 57 E põlvnemine.

Ollin-Aatos 57 E	Pirkki 468	
	Olli 1407	

Sissetoodud täkkudest oli Ollin-Aatos 57-l kõige halvem välimik (suur pea, pikk selg ja nimme ning kõrgejalgne). Tema järglastest on märgitud tõuraamatusse ainult poeg Kekso 119 E. Nendega on paaritatud 430 mära.

Teadmata põlvnemisega vähelevinenud täkud.

Täkk Klepper 18 E on sündinud 1913. aastal. Mõõdud: kõrgus turjalt 143 sm, kõrgus laudjalt 141 sm ja kämbla ümbermõõt 19 sm. Eluskaal 410 kg. Värvuselt kõrb, täht laubal. Põlvnemise andmed pole teada.

Tema järglastest on märgitud tõuraamatusse poeg Astor 82 E. Klepper 18 E ja Astor 82 on paaritanud 210 mära.

Täkk Prints 28 E on sündinud 1916. aastal. Mõõdud: kõrgus turjalt 151 sm ja kõrgus laudjalt 150 sm. Eluskaal 459 kg. Värvuselt kõrb, märgisteta; põlvnemise andmeid pole teada.

Tema järglastest on märgitud tõuraamatusse poeg Poisa 71 E. Printsi 28 E ja Poisa 71 E-ga on paaritatud 106 mära.

Täkk Aali 14 E. Sündinud 1920. aastal. Mõõdud: kõrgus turjalt 134 sm, kõrgus laudjalt 135 sm ja kämbla ümbermõõt 17 sm. Eluskaal 390 kg. Värvuselt punane, esimese parema jala päkk valge. Põlvnemise andmed pole teada.

Aali 14 E omas normaalse pea, lühikese kaela, madala turja, lühikese selja, sügava ja laia rinna ja kuivad heade kapjadega jäsemed. Täkk oli hinnatav vaba sammu ja kiire traavi poolest; oli vastupidav ja hea töövõimega. Saaremaal toimunud veovõistlustel saavutas esimese koha.

Tema järglastest on märgitud tõuraamatusse täkk Allo 81 E. Aali 14 E ja Allo 81 E on paaritanud 244 mära.

Täkk Agent 43 E. Sündinud 1920. aastal. Mõõdud: kõrgus turjalt 135 sm, kõrgus laudjalt 138 sm, ja kämbla ümbermõõt 17 sm. Eluskaal 330 kg. Värvuselt must, tagumise vasaku jala sõrgats valge. Põlvnemise andmed pole teada. Omas ilusa välimiku; ei olnud nõudlik söötmise suhtes ja oli hinnatav vastupidavuse ja heade jäsemete poolest. Tema järglaseks on täkk Aabits 101 E. Nende täkkudega on paaritatud 100 mära.

Täkk Tugi 61 E. Sündinud 1923. aastal. Mõõdud: kõrgus turjalt 141 sm, kõrgus laudjalt 141 sm, rinna laius 41 sm, rinna sügavus 68 sm, rinna ümbermõõt 16 sm, laudja laius 50 sm, keha põikpikkus (kepiga) 151 sm, kämbla ümbermõõt 18 sm. Eluskaal 445 kg. Värvuselt tumekõrb, esimese vasema jala päkk ja tagumise vasaku jala kannaliiges valged.

Tugi 61 E omas raskevõitu pea, lühikese tugeva kaela, madala turja, pika selja ja nimme, vähe luipu, hästi lihastatud keskmise pikkusega laudja, laia ümarate roietega keskmise sügavusega rinna ja tugevad heade kapjadega jäsemed. Tugi 61 E täkkjärglastest on märgitud tõuraamatusse: poegi 2 ja pojapoegi 1.

Täkk Tugi 61 E põlvnemine.

Tugi 61 E	Turka 88 E — Trump 173 E
	Tego 148 E

Tugi 61 E ei andnud väljapaistvaid järglasi. Tema liini täkkudega on paaritatud 365 mära.

Täkk Juts 65 E. Sündinud 1923. aastal. Mõõdud: kõrgus turjalt 142 sm, kõrgus laudjalt 142 sm, rinna laius 42 sm, rinna sügavus 62 sm, rinna ümbermõõt 174 sm, keha põikpikkus 150 sm, ja kämbla ümbermõõt 20 sm. Eluskaal 450 kg. Juts 65 E põlvnemine ei ole teada, kuid on teada et põlvneb eesti hobustest. Omas suhteliselt tugeva kehaehituse, oli vastupidav ja mittenõudlik. Värvuselt raudjas, laubal täht.

Juts 65 E täkkjärglastest on märgitud tõuraamatusse poeg ja pojapoeg. Nende täkkudega on paaritatud 513 mära. Väljapaistvaid järglasi Juts 65 E liinis ei olnud.

Täkk Eilu 185 E. Sündinud 1930. aastal. Mõõdud: kõrgus turjalt 150 sm, kõrgus laudjalt 150 sm, rinna laius 41 sm, keha põikpikkus (kepiga) 154 sm ja kämbla ümbermõõt 20 sm. Eluskaal 470 kg. Värvuselt tume raudjas, saba ja lakk valged. Põlvnemine pole teada. Otsustades Eilu 185 E laudja kuju järgi on ta sammhobuste tüüpi. On kompaktne. Tema järglastest on märgitud tõuraamatusse poeg Esko 262 E. Täkk Eilu 185 E on paaritanud 128 mära.

Eesti hobuse täiustamises omasid suurt tähtsust järgmised märade perekonnad.

Koksi-Kati 408 E. Sündinud 1923. aastal (141—147—17,5); eluskaal 408 kg. Värvuselt hiirjas, tume jutt seljal. Tema järglastest väljapaistvamad on täkud: Ankur, Abits, Punn, Akats, Tannur, Ahti, Noor, Tahtur jt. ja märad Kogula-Noora, Tanna, Proosa, Napra, Hoku.

Meedla-Kata 429 E. Sündinud 1919. aastal (142—169—17,5). Eluskaal 438 kg. Värvuselt võik. Andis palju häid hobuseid. Nendest täkud Andur, Ankbo, Naaskel, Naksur, Võlur ja märad Roka, Kata, Naksi, Napsa, Taali, Raldi, Vahta ja Aki.

Berta 539 E. (141—18,0). Eluskaal 435 kg. Värvuselt võik. Andis palju väljapaistvaid järglasi, nendest täkud Nupp, Taanar, Prjaksa, Askar, Jumbur ja märad Antsi ja Nurva.

Juta 585 E. Sündinud 1925. aastal. (143—176—17,8). Eluskaal 442 kg. Värvuselt võik, saba ja lakk valged. Temast põlvneb häid täkke: Hoolas, Naps, Anbo ja Anar ning märasid Helli, Alma ja Temp.

Muhu-Noora 555 E. Sündinud 1923. aastal (141—176—18,5). Eluskaal 439 kg. Värvuselt valge. Andis palju häid järglasi. Neist on väljapaistvamad täkud Pikola, Povla, Albo, Nurr, Nipo ja Ambur ning märad — Agara, Noori Laara, Aasi ja Taala.

Mustla-Maali 506 E. Sündinud 1922. aastal (141—176—18). Eluskaal 421 kg. Andis väärtuslikke järglasi, nendest täkud Paks, Julbo, Nuki, Ahas ja märad Agara, Hihih ning Nelli.

Ella 409 E. Sündinud 1925. aastal. (145—176—19). Eluskaal 408 kg. Värvuselt must. Andis palju väljapaistvaid järglasi — nendest täkud Rumm, Naks, Aspel, Junsu, ja märad Koma, Jambu, Noti, Agla, Alba ning Teldi.

Leksi 53 E. Sündinud 1918. aastal. Kõrgus turjalt 143 sm, kämbla ümbermõõt 18 sm. Värvuselt hall. Tema väljapaistvamateks järglasteks on täkk Poi ja märad Imbi ning Noora.

Elts 268 E. Sündinud 1913. aastal. Kõrgus turjalt 142 sm ja kämbla ümbermõõt 20 sm. Värvuselt võik. Andis väljapaistva täku Lemmik 99 E.

Uli 372 E. Sündinud 1920. aastal. Kõrgus turjalt 149 sm. Värvuselt raudjas. Andis väljapaistvaid järglasi, kelledest vajab märkimist täkud Tõlli, Tiitur ja mära Uusi.

Eesti hobuse aretamise ja parandamise edaspidised abinõud.

Hobusekasvatuse kui ka produktiivse ühisloomakasvatuse edukas arendamine oleneb kindla ja hää söödabaasi loomisest, söötmise ja pidamistingimuste parandamisest aga ka tõuaretustöö läbiviimisest mitšuurinliku bioloogiateaduse alusel.

Tõuaretustöö hobusekasvatuses on tarvis viia hobuse tööjõudluse ja vastupidavuse suurendamise suunas, silmas pidades tema igakülgset kasu-

tamist, head tervist, tugevat kehaehitust, head välimikku ning häid tõuomadusi.

Riikliku abiga on tõuaretustöö edukaks läbiviimiseks ja hobusekasvatuse parandamiseks moodustatud rida tõuaretustööga tegelevaid majapidamisi ja organisatsioone. Need on:

1. Hobusekasvandused, kuhu on koondatud kõige parem tõumaterjal, kellega viiakse läbi tõuaretus — ja selektsiooni tööd kõrgeväärtuslike tõuhobuste kujundamiseks ja kasvatamiseks kolhoosidele ja sovhoosidele. Tõuaretustöö läbiviimiseks eesti hobusega ja kõrgeväärtusliku tõumaterjali saamiseks on asutatud Tori Hobusekasvanduse juurde eesti hobuste osakond ning Saaremaal Pihtlasse Eesti Tõugu Hobuste Hobusekasvandus.

2. Riiklikud sugutäkkude tallid, kuhu suunatakse osa parimaid tõutäkke Tori ja Pihtla hobusekasvandustest. Paaritusvõrgu komplekteerimise kaudu parimate tõutäkkudega omavad riiklikud sugutäkkude tallid suurt tähtsust kolhooside hobusekasvatuse parandamisel.

Eesti NSV-s on organiseeritud Eesti Tõugu Hobuste Riiklik Sugutäkkude Tall Pihtlas, Kuressaare rajoonis.

3. Tõuhobuste farmid, on tõumaterjali levitajateks ümbruskonna kolhoosidele ja sovhoosidele. Neist paremad asetsevad Jüriöö ja Kiire kolhoosides Kuressaare rajoonis ja Tuleviku kolhoosis, Haapsalu rajoonis.

4. Hobuste riiklikud tõulavad, kes töötavad välja tõuaretustöö plaane eesti hobustele. Organiseerivad hobuste tõufarme ja viivad läbi nendes tõuaretustööd (tõuhobuste boniteerimist). Riiklikud tõulavad osutavad kolhoosidele zootehnilist abi hobuste söötmises ja pidamises ning organiseerivad ka noorhobuste õiget kasvatamist. Tori Hobuste Riikliku Tõulava juures tegutseb eesti hobuste osakond.

5. Hipodroomid, kus toimuvad hobustele jõudluskatsed veovõime ja vastupidavuse väljaselgitamiseks. Katsete tulemuste järgi suunatakse hobuste tõuaretust. Eesti NSV-s asub Riiklik Hipodroom Tallinnas.

Hobuste väärtuse tõstmine on võimalik ainult kompleksabinõude kasutamisel, kus tõuaretustöö peamisteks meetoditeks on:

1) Puhasaretus koos üheaegse „vere lisamise" meetodi lubamisega nende tõugude eri hobusterühmade jaoks, millised kindlaks määratud antud kohale.

2) Puhasaretus — aretus antud tõu piirides. Selle meetodi ülesandeks on mitte ainult säilitada hobuste tõul kord väljakujunenud omadusi ja väärtust, vaid ta seab ülesandeks täiustada tõugu uute omaduste ja väärtuste poolest.

3. Tõugude vaheline ristlemine — eri tõugudesse kuuluvate loomade ristlemine tarbeloomade saamiseks. Isamaasõja kogemused näitasid, et kohalike hobuste alahindamine ja nende ristlemine teiste tõugudega ei olnud täiesti õige, kuna seoses sellega kohalikud tõud kaotasid kaunis palju häid omadusi. See tõendab seda, et kohalike hobuste ristlemisel teiste tõugudega tuleb olla ettevaatlik, seda enam, et söötmis- ja pidamistingimuste parandamisel on viimasel ajal saavutatud häid tulemusi kohalike hobuste kasvu ja eluskaalu suurendamises. Mitte vähemat tähtsust omab valik ja paaride valik. Põhilisteks näitajateks eesti hobuste valikul on: jõudlusvõime (töövõime), vastupidavus, põlvnemine ja tõulisus, välimik ja tõulised omadused. Valiku teostamisel võetakse mõõdud ja hobused boniteeritakse.

Valikut teostatakse peamiselt boniteerimise andmete alusel, sest boniteerimine kujutab enesest hobuse igakülgset hindamist mille alusel hobused klassidesse jagatakse.

Hobuse hindamine põlvnemise ja tõulisuse järgi toimub tõudokumentide alusel. Töövõimet (jõudlust ja vastupidavust) hinnatakse katsete tulemuste alusel.

Paaride valikut teostatakse nii hobuse individuaal kui ka põlvnemisandmete ja järglaste väärtuse alusel. Heade tagajärgede saavutamiseks on vajalik teada mitte ainult paaritatavate loomade põlvnemist, vaid õnnestunud ja ebaõnnestunud üksikute geneoloogiliste komplekside tulemusi.

Eesti hobuste valikul tuleb eriti rõhku panna suurusele ja rinnasügavusele, eriti täkkude juures, milline mõnel on alla 50% kõrgusest turjalt. Palju rangemalt on vajalik hinnata kiirusetüübiliste ilmet omavaid hobuseid, näit. täkk Fiaal 78 E, kui ka künahaukaja Agu 42 E liini kuuluvaid hobuseid.

Hobusekasvatuses, nagu teada, kasutatakse ka sugulusaretust, ja seda juhul kui tahetakse kindlustada tõu mõne silmapaistva esivanema omadusi. Kuid sugulusaretuse kasutamine on andnud sageli mittesoovitavaid tulemusi. Näiteks eesti hobuste juures on märgata Taube 60 E liini kuuluvatel nööritud kämbla esinemist ja Agu 42 E liini kuuluvatel künahaukamise ilmumist jt. Sugulusaretust võib kasutada üksikutel juhtudel, kuid tingimusel, et hobused peale teatavate soovitavate omaduste omaksid hea tervisliku seisundi. Prof. Jurasov peab soovitavaks kasutada sugulusaretust mitte ühe vaid mitme esivanema peale.

Liinaretust kasutatakse juhul, kui järglastes tahetakse alal hoida ja kindlustada mõne esivanema väljapaistvat omadust.

Eesti hobuste juures võiks kõne alla tulla liinaretus Agar 9 E, Raspel 70 E, Niks 1 E, Lari 23 E ja Taru 149 E liinides.

Tõuaretustöö tulemustest ülevaate saamiseks aitavad palju kaasa tõuhobuste vaatlused, millised peetakse igal aastal.

Täiendavalt peab ütlema, et välis-keskkond, hea söötmine, õiged pidamistingimused ja hooldamine aitavad kaasa tõu väärtuse tõstmisele. Halbade söötmis- ja pidamistingimuste juures ei või ükski tõug näidata kõrget produktiivsust, vaid vastupidi, kaotab oma väärtuse.

Eesti hobuse söötmine ja pidamine peab seisma kõrgel tasemel, mis oli aga siiani puudulik ja ühekülgne. Söödaratsioonid tuleb tingimata muuta suuremaks ja mitmekesisemaks. Kasvatada ja kasutada hobustele söötmiseks söödajuurikaid aga ka põlluheina, eriti noorhobuste jaoks. Saartel on võimalus kasvatada ka lutserni. Erilist rõhku tuleb panna noorhobuste, täkkude ja imetajate märade söötmisele.

Kolhoosides ja sovhoosides tuleb ehitada hobustele nõuetekohased head tallid.

Eesti hobuse täiustamise abinõudes peab ette nägema pidamise, söötmise ja hobuste juurdekasvu parandamist, ning tingimuste loomist, mis kindlustaks tema kasvu suurendamist ja tema majanduslikult kasulike omaduste arendamist ning vastupidavuse ja vähenõudlikkuse säilitamist.

М. А. ПЭРН
Кандидат сельскохозяйственных наук

ХАРАКТЕРИСТИКА МЕСТНОЙ ЭСТОНСКОЙ ЛОШАДИ И ПЛЕМЕННАЯ РАБОТА С НЕЙ

О происхождении эстонской местной лошади имеется мало данных, а литературные источники противоречат друг другу. Многие авторы считают эстонскую местную лошадь (старое название «клеппер») северной лесной лошадью, так как она имеет ряд характерных признаков для северной лесной лошади: широкий лоб, короткие ноги, длинное туловище, густой шерстный покров.

Улучшением условий кормления и содержания, а также в результате подбора и отбора была создана эстонская лошадь.

До XX века эстонских местных лошадей классифицировали, как мелкорослых клепперов, с высотой в холке до 144 см, живым весом 300—449 кг, принадлежащих к группе легких сельскохозяйственных лошадей. Однако, были и более крупные лошади с высотой в холке 145 см, и даже выше, живым весом 450 кг, принадлежащие к группе средних сельскохозяйственных лошадей.

В настоящее время этой классификацией не пользуются.

Разведение эстонской местной лошади. Первые данные о разведении и качестве эстонской местной лошади относятся к 1212 году. В то время в экономике эстонского народа коневодство не было самостоятельной отраслью хозяйства. Однако, местное население любило лошадь и воспевало ее в многочисленных народных песнях.

Эстонцы высоко ценили за хорошие качества местную лошадь и старательно сохраняли ее «в чистоте». С начала XIII века и до последнего времени, коневодство Эстонии находилось под сильным влиянием конских пород соседних государств. Местами эстонская лошадь стала подвергаться скрещиванию с тяжелыми рыцарскими лошадьми и лошадьми арабского типа, которые появились в Прибалтике в период вторжения в Эстонию немецких рыцарей-захватчиков.

Некоторое влияние на эстонскую лошадь могли оказать лошади рыцарей. Но нет оснований полагать, что в Прибалтику было импортировано большое количество рыцарских лошадей. Рыцари стали ценить быструю и выносливую местную лошадь и заменять ею своих неповоротливых и тяжелых лошадей. Рыцари, предпринимая в 1228 г. набег из Латвии на город Тарту, пользовались быстрой и выносливой местной эстонской лошадью.

Тяжелые социально-экономические условия эстонского народа, — почти 700 летнее пребывание под игом немецких баронов, — были основной причиной того, что местное коневодство пришло в упадок.

До 1856 года в выращивании эстонской лошади были заинтересованы только крестьянские хозяйства.

Ввиду того, что коневодство в Прибалтике сильно ухудшалось, то помещики обратились к царскому правительству с ходатайством — помочь восстановлению коневодства. Вскоре (в 1855 году) балтийские бароны получили имение Тори (вблизи города Пярну), имение Авинурме (неподалеку от Псковского озера) для организации конных заводов. Однако, организован был только один конный завод в Тори, где впервые была начата работа по улучшению местной эстонской лошади.

Руководство этого завода состояло из крупных землевладельцев. Завод находился в руках немецких баронов, которые преследовали, исключительно, спекулятивные цели.

В работе конного завода Тори отсутствовала плановость. Закупались и разводились лошади самых разнообразных типов и пород: эстонские (клеппера), арабские и финские жеребцы, ардены, английские скаковые, хакнэ, рысистые, остфризские, англо-норманские и т. д.

Эстонскую местную лошадь скрещивали то с одной, то с другой породой. Результатом такого скрещивания явилось исчезновение эстонской лошади из конного завода Тори. Торийский конный завод скрещивал эстонских местных лошадей с арабскими жеребцами, в результате чего получалась легкая, темпераментная, непригодная для сельскохозяйственных работ лошадь. Получив неудовлетворительные результаты от такого скрещивания с арабскими жеребцами, стали скрещивать эстонских лошадей, их помесей от арабов, с финскими лошадьми. Но финская лошадь того времени, не могла дать однородного потомства, удовлетворяющего требованиям сельского хозяйства. Начался завоз жеребцов и маток арденской породы и скрещивание арденов с эстонскими, эстонско-финско-арабскими помесями. В результате такого скрещивания была получена лошадь с более массивным телом, но тонконогая (со слабыми ногами), требующая усиленного кормления.

В то время, когда торийский конный завод проводит в разное время скрещивания эстонских лошадей с различными породами, крестьяне продолжают разводить эстонскую лошадь «в себе».

В период буржуазного господства в Эстонии коневодство развивалось без плана и целеустремленной племенной работы. Кулаки считали недостойным, заниматься разведением местной эстонской лошади, несмотря на то, что она была экономически выгодна, и что местные условия были благоприятными для ее разведения. Беднота же, составляющая большинство в стране, не имела достаточно земельной площади, чтобы заниматься воспроизводством эстонской лошади. В результате, поголовье эстонских лошадей сильно сократилось.

Разведением эстонской лошади в то время занимались сельскохозяйственные общества, которые преследовали спекулятивную цель — продажу и покупку лошадей. Но вокруг этих обществ концентрировалось незначительное количество крестьян, разводящих эстонскую лошадь.

При буржуазном правительстве ввозились племенные лошади из Финляндии. В период с 1921 по 1938 год было завезено из Финляндии 13 племенных жеребцов, которые использовались, на островах и на материке для «освежения крови» эстонских местных лошадей.

Племенная книга эстонских местных лошадей была открыта только с 1923 года. Однако, она велась отдельно для жеребцов, — Министерством земледелия и отдельно для кобыл, — племенным обществом. Такая разрозненная система ведения племенных книг большой пользы не принесла.

Одним из первых мероприятий по восстановлению коневодства Эстонской ССР, пострадавшего от хозяйничания немецко-фашистских захватчиков, была организация при Торийском конном заводе отделения эстонской местной лошади в количестве 10 кобыл и 1 жеребца. В 1945 году с

острова Сааремаа были завезены для завода лучшие экземпляры лошадей эстонской местной породы.

В последующие годы проводились выводки и выставки молодняка, а также взрослых лошадей. С 1947 года проводятся комбинированные испытания лошадей на скорость по доставке груза, быстроту и выносливость, а с 1948 года — испытания лошадей на максимальную грузоподъемность.

Эстонскую местную лошадь до коллективизации разводили преимущественно мелкие крестьянские хозяйства, как на островах, так и на материке. Однако, для выращивания жеребчиков в этих хозяйствах не было соответствующих условий. Эта ценная порода лошадей в период буржуазного господства в Эстонии шла на вымирание. Только с установлением советского строя и проведения коллективизации сельского хозяйства стало возможным восстановление этой породы лошадей и дальнейшее ее совершенствование.

Потребность в кормах и кормление. Эстонская местная лошадь, известна хорошим использованием кормов. Потребность ее в кормах меньше, по сравнению с лошадьми других пород, имеющих одинаковый живой вес. Из данных опытов Торийского конзавода, а также научно-исследовательского института коневодства, проведенных в течение ряда лет по учету затраченных кормов, установлено, что лошади эстонской местной породы с живым весом 420 кг требуется в сутки:

Таблица № 1.

На живой вес		При легкой работе		При средней работе		При тяжелой работе	
кормовых единиц	переваримого белка (в кг.)	кормовых единиц	переваримого белка (в кг.)	кормовых единиц	переваримого белка (в кг.)	кормовых единиц	переваримого белка (в кг.)
4,1—4,4	0,22—0,24	5,2—5,5	0,34—0,39	6,4—7,2	0,46—0,50	7,8—9,3	0,56—0,62

Потребность в кормах молодняка эстонской местной породы выражается в следующих показателях:

Таблица № 2.

Возраст (в годах)	Кормовых единиц	Переваримого белка (в г)	Поваренной соли (в г)	Минеральных кормов (г)
0,5	4,1	441	20	25
1	5,2	520	25	40
2	5,7	495	25	40
3	6.4	512	30	45

Суточный привес жеребят эстонской местной породы в первые два месяца жизни, при нормальном кормлении матки, составляет 750—1000 г в сутки. В первый год жизни жеребенок дает самый большой прирост. По данным Торийского конзавода средний прирост и привес молодняка по годам такой (табл. 3).

Таблица № 3.

Возраст жеребенка	Высота в холке		Обхват пясти		Живой вес	
	(в см)	в % %	(в см)	в % %	(в кг)	в % %
При рождении	90	100	11,15	100	41,15	100
В возрасте						
1 год	34,4	38,23	4,9	43,9	185,8	451,5
2 года	12,3	13,7	1,9	17,11	99,56	242,14
3 года	3,4	3,75	0,25	2,24	58,66	142,53

Раньше из грубых кормов для лошадей использовались луговое сено, яровая солома, овсяная и вико-овсяная смесь, а из концентрированных кормов — овес, как в чистом виде, так и в смеси с ячменем или с бобовыми, в некоторых местах рожь, в виде болтушки или печеного хлеба.

Болтушка — старый способ кормления. Она применялась в индивидиальных хозяйствах и давалась лошадям обычно с сеном. В кормушку ставилось ведро с болтушкой. Использование болтушки в таком виде сохранилось и до настоящего времени. Но широкого применения она в последнее время не получает.

Корнеплоды начали лошадям скармливать только с первой половины XX столетия, но в очень ограниченном количестве. В настоящее время кормление лошадей морковью, брюквой и картофелем имеет значительное распространение.

В летнее время основным кормом для эстонских местных лошадей является пастбищный корм. Концентраты они получают только перед поездкой в дальнюю дорогу, в пути и при тяжелых работах. Силосованные корма лошадям не давались.

Обычно кормление лошадей производилось и проводится сейчас 4 раза в сутки.

Экстерьер эстонской местной лошади. Эстонские местные лошади в среднем имеют рост: кобылы 143,2 см и жеребцы 146 см. Отдельные животные имеют рост до 155 см. Изменчивость в росте, весе и типе телосложения — незначительная, хотя имеются лошади, уклоняющиеся от среднего роста и веса в сторону более мелкого и облегченного типа.

Местная эстонская порода лошадей характеризуется следующим экстерьером. Голова средней величины, преимущественно с прямым профилем и широким лбом, подвижными глазами и короткими ушами. Шея короткая с хорошо развитой мускулатурой и густой гривой. Холка низкая, хорошо обмускулена, средней длины. Спина широкая, часто с ниспадающей линией от крупа или «покатая в холке». Поясница короткая, широкая, крепкая и очень мускулистая, пах короткий. Круп округлый, широкий и хорошо обмускулен. Грудь широкая и глубокая. Ребра округлые, бочкообразные, заметно выпуклые. Хвост густой, низко поставленный. Туловище длинное при относительно коротких конечностях. Длина туловища обусловлена длиной грудной клетки и большой длиной крупа при относительно короткой спине. Длина крупа превышает его ширину. Мускулатура мощная, рельефно обозначенная, в особенности в области предплечий. Конституция крепкая при широком складе и пышной мускулатуре. Ноги сухие, сухожилия крепкие, суставы широкие и крепкие. Копыта средней величины, плотные (у части лошадей плоские). Постановка задних ног не всегда правильная, но «забивок» ног не встречается. Иногда наблюдается «коровья постановка». Лошади эстонской породы отличаются свободным шагом, высоким ходом и хорошей рысью.

Характер у этих лошадей спокойный, темперамент живой. Лошади не требовательны к условиям содержания.

Эстонские лошади, записанные в племенную книгу, подразделяются по масти на: гнедых (включая караковых) 33,6%, рыжих (включая бурых) 31,1, вороных (включая вороных «в загаре») 11,8, серых и белых 8,1, соловых (с белой гривой и хвостом) 7, буланых 6,2, мышастых 1,5, чалых 0,5 и альбиносов 0,2%.

Из примет встречаются: звезда во лбу, лысина или проточина, белые отметины на скакательных суставах и бабках; вдоль спины и крупа — ремень (у гнедых, буланых, вороных и мышастых лошадей).

Промеры эстонских лошадей, записанных в племенную книгу (за период с 1921 по 1948 г.г.) следующие (табл. 4).

Таблица № 4.

Промеры (в сантиметрах) эстонских местных лошадей, записанных в Племенную книгу за период с 1921 по 1948 гг.

	Высота в холке	Высота в спине	Высота в крупе	Глубина груди	Ширина груди	Обхват груди	Ширина крупа	Длина крупа	Обхват пясти	Длина туловища (палкой)	Живой вес (в кг)
Жеребцы	146,0	138,0	145,5	70,4	41,2	175,8	51,3	51,0	19,2	151,4	468,0
Матки	143,2	137,3	143,8	69,8	40,0	172,1	51,4	51,0	18,3	148,6	445,0

Примечание: эстонские местные лошади, находящиеся на материке несколько крупнее лошадей, которые имеются на островах.

До 1945 года в племенную книгу было записано эстонских местных лошадей 17,9% от общего количества лошадей (всех пород), записанных в племенную книгу.

В Эстонской ССР породный учет лошадей впервые был проведен в октябре 1945 года. По данным этого учета эстонских лошадей было 16,4% от общего количества всех лошадей.

Эстонская местная лошадь распространена преимущественно на островах и на побережье Балтийского моря и в меньшем количестве в других районах республики. В Сууре-Янинском районе эстонская лошадь распространена преимущественно в местах разведения эстонской породы крупного рогатого скота (в окрестностях Выхма).

Состояние здоровья и плодовитость эстонских лошадей. Эстонские местные лошади имеют крепкую конституцию и хорошее здоровье. Среди этих лошадей почти не встречается таких пороков конечностей, как шпат, жабка и курба и не отмечены случаи рорера (свистящего удушья). Нередки случаи, когда лошадей используют на работе до 25 лет.

Из имеющихся записей Торийского конного завода видно, что эстонские местные лошади жили очень долго, сохраняя при этом свою продуктивность. Например, кобыла Меедла-Кати (рождения 1919 года) ожеребилась последний раз в 1943 году. В Торийском конном заводе довольно бодро чувствует себя племенная кобыла Лейдулапс 586 Е, (рождения 1925 года), которая дала 17 жеребят, причем в 1950 году ожеребилась — первый раз 3-го января и второй 31-го декабря.

Сила, выносливость, резвость и рабочие качества эстонских местных лошадей. Эстонская местная лошадь отличается крепким здоровьем, прочными ногами, хорошей работоспособностью и выносливостью. Особенно достойно внимания ее грузоподъемность. Так, известный производитель торийского конного завода Вапсикас ТК 205 провез в 1865 году в Риге груз весом — 5800 кг в 1866 году в Москве на расстоянии 2 версты (в гору) провез груз весом 3474 кг, а в 1867 году на всемирной выставке в Париже — 6200 кг.

По данным испытания лошадей в 1870 году, проведенного в Имавере, средняя грузоподъемность местных эстонских лошадей (живой вес 380 кг) была 4300 кг, т. е. в 11,3 раза больше их собственного веса.

В конце прошлого столетия эстонские местные лошади (ростом в 136 см) использовались для почтовых перевозок. Они зачастую пробегали 18—20 верст за один час.

Испытания лошадей на грузоподъемность начали проводится с 1948 года ежегодно осенью на межрайонных и республиканском — (Таллинском) государственном ипподроме. На этих испытаниях эстонские лошади, при сравнении с другими породами, в своем максимальном тяговом усилии имели явные преимущества.

В 1950 году жеребец Ахти на испытаниях в Мярьямаа перевез груз весом в 7274 кг, тяговое усилие его 363,7 кг.

Лошадей эстонской местной породы надо отнести к группе сильных лошадей, что особенно важно при перевозках грузов. Всесоюзным научно-исследовательским институтом коневодства установлено, что максимальная сила тяги лошади на расстоянии 200—250 метров колеблется в пределах 50—60% от живого веса лошади. У эстонских местных лошадей, по данным эстонского научно-исследовательского института коневодства, максимальная сила тяги была исключительно высокая.

Работоспособность эстонских местных лошадей заслуживает особого внимания. Лошади показали на транспортных работах и на испытаниях по максимальной грузоподъемности высокие показатели.

О выносливости и резвости этих лошадей можно судить по результатам комбинированных испытаний, проведенных на дистанции в 50 км, где первые 25 км лошади перевозили груз в 2,5 раза тяжелее своего веса и, после 3 часового отдыха, остальной путь 25 км (порожняком) бежали рысью. Испытания проводились летом по грунтовым дорогам. Запряжка русская дуговая, повозки — на железном ходу.

На комбинированных испытаниях по срочной доставке груза средняя шаговая скорость у эстонских местных лошадей была 6—7,2 км, а у торийских лошадей 6,4—7,9 км в час при среднем весе воза 1175 кг (от 860 до 1385 кг).

На шагу, быстрейшими лошадьми, показавшими лучшее время были: племенной жеребец Фиксу 182 Е, который дистанцию 25 км прошел за 3 часа 29 мин, 45 сек и племенной жеребец Тару 149 Е — ту, же дистанцию прошел за 3 часа 25 мин; племенной жеребец Вылур 300 Е, эту дистанцию прошел даже за 3 часа 23 мин 35 сек.

Лошади приходили к финишу всегда в бодром и хорошем состоянии. После срочной доставки груза и трехчасового перерыва в кормлении испытания продолжались, причем расстояние 25 км лошади проходили за 1 час 40 мин.

Хорошую работоспособность и выносливость эстонская местная лошадь показывает не только на специальных испытаниях, но и в использовании на перевозке грузов, на сельскохозяйственных работах и т. д.

Основные линии и типы эстонской местной лошади. Жеребцов-производителей, записанных в первый том настоящей племенной книги можно отнести к следующим линиям.

Линия Агара 9 Е. Родоначальник этой линии жеребец Агар, родился в 1914 году. Масть рыжая, с белой проточиной. Промеры его: высота в холке 136 см, высота в крупе 136 см, обхват пясти 19,5 см, живой вес 360 кг.

Жеребец Агар 9 Е имел тяжеловатую голову, короткую с густой гривой шею, низкую обмускуленную холку, несколько провислую широкую хорошо обмускуленную спину, широкую, крепкую поясницу, свободный шаг и резвую рысь. Жеребец отличался хорошей работоспособностью и выносливостью, он хорошо использовал корма.

Из потомства этого жеребца в племенную книгу эстонских местных лошадей записано: сыновей — 1, внуков — 5, правнуков — 6 и праправнуков — 1.

Выдающимся его потомком является жеребец Анкур 95 Е, родившийся в Торийском конном заводе. Через этого жеребца эстонским местным лошадям переданы ценные качества работоспособности и выносливости жеребца Агар 9 Е (Линия Агар 9 Е).

Линия жеребца Агара 9 Е дала хороших лошадей, выдающимися из которых являются: Ахти 228 Е, Анбо 125 Е, Албо 126 Е, Аллор 137 Е и Аспель 170 Е.

Родословная жеребца Ахти 228-Е

Ахти 228 Е	Аспель 170 Е	Албо 126 Е	Анкур 95 Е	Агар 95 Е	Е жеребец (из Сааремаа)
					Е кобыла
				Кокси-Кати 408 Е	Е жеребец (из деревни Кокси)
					Марта 108 Е
			Муху-Ноора 555 Е	Вороной жеребец с острова Муху	
				Серая кобыла	
		Елла 409 Е			
	Ройла 198 Е	Рой 114 Е	Ромми 86 Е	Распель 70 Е	Е жеребец (из Кыргесааре)
					Миира 445 Е
				Лейдулапс 586 Е	Агу 42 Е
					Хееро 990 Е
			Лекси 53 Е	Лари I 72 Е	Лаари 23 Е (вывозная из Финляндии)
					Токси 244 Е
				Кобыла, серая	
		Когула-Ноора 538 Е	Рыжий жеребец		
			Кокси-Кати 408 Е	Е жеребец (из деревни Кокси)	
				Марта 108 Е	

Линия жеребца Агара 9 Е

Агар 9 Е	Анкур 95 Е (от Кокси-Кати 408 Е)	Анбо 125 Е (от Юта 585 Е)	Ауди 237 Е
		Албо 126 Е (от Муху-Ноора 555 Е)	Аспель 170 Е Ахти 228 Е (от Эллы 409 Е)
		Анкбо 135 Е (от Меедла-Ката 429 Е)	
		Аллор 137 Е	Айли 210 Е Ардо 211 Е Абар 248 Е
		Аки 150 Е (от Пийя 452 Е)	

В соревнованиях в 1948 году жеребец Ахти 228 Е вышел чемпионом по грузоподъемности среди эстонских местных лошадей. Его рекорд грузоподъемности — 4830 кг на дистанции 177 метров. В 1949 году он удержал звание чемпиона, провез груз весом 5282 кг. В 1950 году этот жеребец провез груз весом 7274 кг.

Жеребец Ахти 228 Е родился в 1942 году в Торийском конном заводе. Промеры его: 143—147—182 и 20. Живой вес 440 кг. Масть серая, в яблоках с широкой проточиной, бабки задних ног белые.

Жеребец Ахти 228 Е имеет родство с жеребцом Вапсикас 205 ТК через мать кобылы Буря, Виду 914 ТК. Кобыла Виду 914 ТК получена в результате близкородственного скрещивания сестры и брата.

Жеребец Ахти 228 Е имеет тяжелую, слегка горбоносую голову, короткую с густой гривой шею, низкую, хорошо обмускуленную холку, средней длины крепкую спину и поясницу, хорошо обмускуленную заднюю часть туловища, широкую, глубокую с округлыми ребрами грудь, крепкий костяк, крепкие ноги, резвую рысь и свободный шаг. Жеребец выносливый в работе и езде. Основным недостатком его является некоторая слабость бабок задних ног. Этого жеребца можно выделить, как родоначальника самостоятельной линии.

Линия Агу 42 Е.

Жеребец Агу 42 Е родился в 1919 году (в Хийумаском районе). В 1921 году поступил в состав племенных жеребцов и поставлен в Торийский конный завод. Промеры его: высота в холке 136 см, обхват пясти 18 см, живой вес 405 кг. Агу 42 Е вороной масти «в загаре», с темным ремнем по спине.

Данные родословной Агу 42 Е ограничены.

Агу 42 Е	Вороной Е жеребец (из Кыргесааре)	
	Лееди 446 Е	

Жеребец Агу 42 Е имел тяжеловатую голову, короткую сильную с густой гривой шею, низкую мускулистую холку, широкую, незначительно провислую средней длины спину, короткую, широкую поясницу, хорошую мускулатуру задней части туловища, свислый круп, густой хвост, широкую и глубокую с округлыми ребрами грудь, крепкие ноги с прочными сухожилиями, хорошими суставами и копытами. Нрав спокойный. В работе выносливый, корм использует хорошо. Рысь резвая, шаг свободный. Под старость этот жеребец имел порок — воздушную прикуску, что наследовали некоторые его потомки по мужской линии.

Из потомства жеребца Агу 42 Е в племенную книгу записано: сыновей 5, внуков 6 и правнуков 2.

Линия типа Агу 42 Е.

Агу 42 Е	Анти 83 Е	Антс 131 Е	
	Агур 85 Е	Атик 231 Е (от Анни 721 Е)	
	Ааду 96 Е	Акатс 157 Е (от Кокси-Кати 408 Е)	Аско 221 Е (от Аптси 745 Е)
	Ахтер 109 Е	Аскар 158 Е (от Берта 559 Е)	Амбур 215 Е (от Муху-Ноора 555 Е)
		Анар 159 Е (от Юта 585 Е)	
	Аке 120 Е	Ахто 258 Е (от Миире III 8 Е)	

По имеющимся данным потомство жеребца Агу 42 Е по мужской линии страдало пороками: воздушной прикуской (жеребец Агар 85 Е и Аско 221 Е), и кормушечной прикуской — (жеребец Ааду 96 Е). Потомство по мужской линии отличалось компактностью сложения, хорошей работоспособностью, но особо выдающихся лошадей не было.

Линия Распель 70 Е. Жеребец Распель 70 Е родился в 1924 году (в Хийумаа) Годовиком был поставлен на выращивание в Торийский конный завод; его промеры: высота холке 141 см, ширина груди 40 см, глубина груди 69 см, обхват груди 173,5 см, ширина крупа 40 см, длина крупа 50,5 см и обхват пясти 19, см. Живой вес жеребца 418 кг. Масть темногнедая (без примет).

Данные родословной жеребца Распель 70 Е недостаточны.

Распель 70 Е	Вороной Е жеребец (из Кыргесааре Рост 138 см)	
	Миира 445 Е	

Жеребец Распель 70 Е имел плотную, сухую конституцию, относительно широкую, с округлыми ребрами грудь, крепкие ноги с хорошими копытами, резвую рысь и свободный шаг. Нрав жеребца спокойный, лошадь была вынослива в работе и в езде и хорошо использовала корм. Основной недостаток — недостаточная глубина груди.

Из потомства Распель 70 Е по мужской линии, записано в племенную книгу: сыновей 1, внуков 3, правнуков 7 и праправнуков 1. Кроме того, записано 6 кобыл: Миира 755 Е, Рота 790 Е, Реега 1472 Е, Рейа 1512 Е, Ролли 1524 Е и Раади 1530 Е.

Линия Распель 70 Е.

Распель 70 Е	Ромми 86 Е (от Лейдулапс 586 Е)	Рой 114 Е (от Лекси 53 Е)	Румм 166 Е (от Элла 409)
			Рейн 171 Е
			Рулл 176 Е
			Рутс 178 (от Миира 1868 Е)
		Роол 116 Е (от Когула-Ноора 538 Е)	Рути 181 Е — Рипс 269 Е
		Рууди 129 Е	Ремм 217 Е
			Рандур 234 Е (от Юта)

Из линии Распель 70 Е выдающейся лошадью является продолжатель линии его сын Ромми 86 Е (промеры: высота в холке 146,5 см,

высота в крупе 146 см, ширина груди 43 см, глубина груди 77,5 см, обхват груди 189 см, ширина крупа 52 см, длина крупа 53 см и обхват пясти 19,6 см). Живой вес Ромми 86 Е 482 кг. Из сыновей Ромми 86 Е выделены Рой 114 Е, а из сыновей Роя 114 Е, Румм 166 Е. (промеры 151—182—19 и 486). На испытаниях в Таллине Румм 166 Е провез груз весом в 4725 кг (на дистанции 206 метров). Этот жеребец имел типичную для эстонской местной лошади шею, (длина шеи превышала длину головы).

Через жеребца Ромми 86 Е линия Распель 70 Е находится в родстве с представителем линии Агар 9 Е — Ахти 228 Е.

Родословная жеребца Ромми 86 Е приведена в родословной Ахти 228 Е.

Ромми 86 Е — компактный, низконогий, выносливый жеребец. Другой его сын Роол 116 Е был также, как и отец компактный и низконогий.

Из детей Роола 116 Е записано в племенную книгу 29 кобыл. Его лучшие дети: Рутти 181 Е, Ремми 217 Е и Рандур 234 Е.

Жеребец Рутти 181 Е дал сына Рипса 269 Е, который в 1950 году был чемпионом породы, на испытаниях в Таллине (провез груз 7020 кг). Рипс сильный, компактный жеребец, хорошего экстерьера, энергичного добродушного характера.

Жеребцами линии Распель 70 Е покрыто 1837 маток.

Линия жеребца Никса I Е. Жеребец Никс I Е родился в 1918 году. Его промеры высота в холке 146 см, высота в крупа 144 см, обхват пясти 20 см и живой вес 470 кг; масть рыжая (звезда во лбу). Данные его в родословной ограничены.

Никс I Е	Е бурый жеребец
	Е гнедая кобыла

Жеребец Никс I Е был сильный компактный низконогий с крепким костяком. Имел тяжеловатую голову, короткую обмускуленную с густой гривой шею, довольно обмускуленную холку, средней длины и высоты, короткую крепкую спину, длинноватую, широкую поясницу, свислый, довольно обмускуленный круп, широкую, глубокую с округлыми ребрами грудь, с крепкими сухожилиями и суставами ноги. Наряду с достоинствами имел дефект — плоские копыта. Отличался резвой рысью, свободным шагом и хорошей выносливостью в работе и езде. Из потомства (по мужской линии) Никс I Е записано в племенную книгу сыновей 1, внуков — 5, правнуков 1, праправнуков 1 и племенных кобыл 12 (Милла 697 Е, Нелли 728 Е, Ниина 729 Е, Нооли 730 Е, Нали 1024 Е, Ниита 1038 Е, Камилла 1132 Е, Наимс 1133 Е, Накси 1145 Е, Нелки 1146 Е, Ниира 1909, Ноора 228 Е).

Линия Никс I Е

		Накс 117 Е (от Эллы 409 Е)		
		Напс 118 Е (от Юты 585 Е)	Нипо 165 Е (от Муху-Ноора 655 Е)	Наксур 225 Е (от Накси 740 Е)
		Нупп 124 Е (от Берты 559)		
Никс I Е	Нугис 87 Е	Нурр 141 Е (от Муху-Ноора 555 Е		
		Нааскел 152 Е (от Меедла-Ката 429 Е)		

Продолжателями линии Никс I Е вернее основоположником ее был Нугис 87 Е, гнедой жеребец, без примет. Нугис 87 Е родился в 1924 году в Сааремаа, волость Мааси, откуда поступил в Торийский конный завод. Родословная его матери Манны не установлена. Манна была гнедая кобыла ростом 140 см, без примет, компактная, низконогая с хорошей глубиной груди, рельефно обмускуленная. Нугис 87 Е имел промеры: высота в холке 143 см и обхват пясти 18 см; живой вес его 343 кг. Имел низкую мускулистую холку, крепкую спину и поясницу, хорошие крепкие ноги с хорошими суставами и крепкими копытами. Шаг свободный, рысь резвую. Этот жеребец был вынослив, хорошо использовал корм. Хорошо передавал потомству экстерьер. Выдающимися лошадьми были: Напс 118 Е, Нупп 124 Е и Нурр 141 Е — последний вывезен в Латвию, для улучшения местных латвийских лошадей.

Жеребцами линии Никс 1 Е покрыто 1516 кобыл.

Линия Юсь 5 Е. Жеребец Юсь 5 Е родился в 1914 году. Его промеры: высота в холке 139 см, высота в крупе 136 см, глубина груди 65 см, обхват пясти 18 см. Живой вес 400 кг. Серый, без примет.

Родословная жеребца Юсь 5 Е.

Юсь 5 Е	Темно-серый жеребец, из Хийумаа (146 см)		
	Серая Е кобыла из Хийумаа	Рыжий Е жеребец (136 см)	Вороной, пятно во лбу (133 см)

Жеребец Юсь 5 Е имел нормальную голову, короткую хорошо обмускуленную шею, с густой гривой, хорошо обмускуленную холку, короткую, широкую, слегка прогнутую спину, короткую и широкую поясницу, свислый круп, сухие с крепкими суставами и хорошими копытами ноги, шаг свободный, рысь резвую. Жеребец был вынослив в работе и езде. Грузоподъемность имел хорошую, до 1948 года состоял в числе рекордистов по грузоподъемности: максимально перевезенной им груз весил 4455 кг.

Как племенной жеребец он использовался недостаточно. За 13 лет покрыл всего 58 кобыл. Из его потомства в племенную книгу записано 2 сына.

Линия Юсь 5 Е.

Юсь 5 Е — Юку 128 Е
Юти 205 Е

Жеребцами линии Юсь 5 Е покрыто 815 маток.

Линия Таубе 60 Е. Жеребец Таубе 60 Е родился в 1917 году. Его промеры: высота в холке 149 см, высота в крупе 148 см, обхват груди 180 см, глубина груди 70 см, и обхват пясти 20,5 см; живой вес 500 кг. Масть светло-гнедая (пятно во лбу), вдоль спины — темный ремень, путовый сустав правой задней ноги — белый, в хвосте и гриве имеется светлый волос.

Жеребец Таубе 60 Е имел относительно тяжелую голову с заостренными ушами, короткую обмускуленную шею, низкую обмускуленную холку, прямую, крепкую спину, короткую и широкую поясницу, хорошо обмускуленную заднюю часть туловища, сухие с хорошими копытами

Родословная жеребца Таубе 60 Е.

Таубе 60 Е	Светло-гнедой Е жеребец	Чалый жеребец	Буланый жеребец (142 см) вывезен из Норвегии.
			местная матка
		Темно-гнедая Е матка	
	Бурая матка (146 см)	Светло-гнедой жеребец из Сааремаа (142 см)	
		Буро-игреневая матка	Якон Эся. Вывезен из Финляндии

ноги и хорошую работоспособность. Нрав спокойный. Жеребец хорошо передавал свои качества потомству. Однако, он имел пороки — недостаточно глубокую грудь и несколько перехваченную пясть.

Из потомства записано в племенную книгу: сыновей 3, внуков 18 и правнуков 2.

Линия жеребца Таубе 60 Е.

Таубе 60 Е	Тылли 80 Е (от Ули 372 Е)	Тугев 132 Е (от Сиидор 46 Е)
		Тарди 145 Е
		Томми 153 Е
		Тууслар 156 Е
		Тиксо 167 Е (от Массо 1835 Е)
		Туло 168 Е (от дочери Рали 14 Е)
		Томм 169 Е (от Каиу 457 Е)
		Тынн 175 Е
		Техве 184
		Тууси 245 Е
		Тикси 302 Е
		Тикс 256 Е
		Тоору 219 Е (от дочери Канс 53 Е)
	Тиитур 103 Е (от Ули 372 Е)	Тампо 223 Е (от Телла 874 Е)
		Тиитс 224 Е
		Тарку 227 Е (от Пилва 708 Е)
		Тамси 241 Е (от Минси 256 Е)
		Туке 250 Е (от Лиры 1095)
		Тооми 252 Е (от Рыви 832)
	Танс 202 Е	

Из сыновей Таубе 60 Е племенными производителями использовались жеребцы Тылли 80 Е и Тиитур 103 Е, которые были куплены жеребятами в Торийский конный завод и в 3-летнем возрасте поставлены на случные пункты.

Оба они имели несколько тяжелую голову, короткую обмускуленную шею, хорошо обмускуленную холку, несколько длинноватую, но прямую спину, округлые ребра, хорошо обмускуленную заднюю часть туловища, сухие с хорошими копытами ноги. Глубина груди была недостаточна, а также имелся незначительный перехват пясти. Лошади отличались хоро-

шим нравом и устойчивостью в работе. Свои качества хорошо передавали потомству. Из недостатков передавали — слабо выраженный перехват пясти.

Линия Таубе 60 Е давала компактных работоспособных лошадей. Жеребцами этой линии покрыто 3242 матки.

Линия Ени 8 Е. Жеребец Ени 8 Е родился в 1910 году. Его промеры: высота в холке 143 см, высота в крупе 140 см, глубина груди 71 см, обхват пясти 19,5 см и живой вес 400 кг. Рыжий, с широкой проточиной во лбу.

Данные родословной ограничены:

Ени 8 Е	Е гнедой со звездочкой жеребец Е бурая кобыла

Жеребец Ени 8 Е имел относительно удлиненную голову, довольно обмускуленную шею, средней длины и высоты холку, короткую, слегка провислую спину, короткую, крепкую поясницу, хорошо обмускуленную заднюю часть туловища, широкую и глубокую с округлыми ребрами грудь, с крепкими суставами и хорошими копытами ноги. Устойчив в езде и работе. Из потомства жеребцов Ени 8 Е записано в племенную книгу: сыновей 2, внуков 2, правнуков 4 и праправнуков 3. Кроме того, записаны 4 выдающихся кобылы: Елма 1354 Е, Елгу 1394 Е, Ерно 1676 Е, Елму 1675 Е.

Линия Ени 8 Е.

Ени 8 Е	Елок 34 Е Пои 767 Е	Елмо 75 Е (от Маара 82 Е) Есто 92 Е	Еско III Е Ерик 192 Е Есмо 172 Е (от Маара 82 Е) Енно 194 Е	Еко 235 Е Ентсо 260 Е Еско 285 Е

Недостатки у представителей линиии встречались главным образом в ногах, а также в недостаточной глубине груди.

Лучшими жеребцами были Ентсо 260 Е, гнедой (151—189—21,5) живой вес 490 кг и грузоподъемность 7200 кг. Это компактный сильный жеребец, хорошего нрава и темперамента. Такой же его родной брат Еско 285 Е. Жеребцами линии Ени 8 Е покрыто — 1327 маток.

Линия Фиаала 78 Е. Жеребец Фиаал 78 Е родился в 1927 году. Его промеры: высота в холке 150 см, высота крупа 150 см, ширина груди 41 см, глубина груди 73 см, обхват груди 176 см, ширина крупа 53 см, длина крупа 53 см, длина туловища (палкой) 162 см и обхват пясти 19,5 см. Живой вес 460 кг. Соловый, звезда во лбу, хвост и грива белые. Родословная его точно не установлена по устным данным он происходит (родословная см. стр. 45.)

Жеребец Фиаал 78 Е имел сухую, с заостренными ушами голову, длинноватую с редкой гривой шею, средней длины и высоты холку, несколько удлиненную спину, длинный круп, широкую с округлыми ребрами, но неглубокую грудь, длинное туловище, сухие с хорошими копытами ноги, горячий темперамент. Лошадь была выносливой, имела свободный шаг и резвую рысь. Указанные качества жеребец хорошо передавал потомству. Его потомство отличалось темпераментностью, легкими свободными движениями и резвой рысью. По типу потомство относится больше к рысистой чем к сельскохозяйственной лошади.

Родословная жеребца Фиаал 78 Е.

Фиаал 78 Е	Соловый жеребец (из Сааремаа)	Буланый жеребец (из Сааремаа)	Фласк	Империал. Ор. Рыс. Олли (из Уус-Лыве)
		Е матка (из Сааремаа)		
	Е матка (из Сааремаа)			

Лучшим его сыном был жеребец Фиксу 182 Е, победитель комбинированных испытаний в 1947 и 1948 годах в Сааремаа; шаговая скорость 7,4 км в час и рысь — 17,5 км в час.

Из мужской линии жеребца Фиаал 78 Е в племенную книгу записано сыновей 4, внуков 2.

Линия жеребца Фиаал 78 Е.

Фиаал 78 Е	Фааре 130 Е Форли 144 Е Фиксо 182 Е Вилли 203 Е	Фрейд 204 Е Вооли 246 Е

Жеребцами линии Фиаала 78 Е покрыто 1376 маток.

Линия Аэска-Юку 15 Е Жеребец Аэска-Юку 15 Е родился в 1920 году в Сааремаа. Его промеры (в 3-х летнем возрасте): высота в холке 140 см, высота в крупе 138 см, обхват пясти 18 см и живой вес 420 кг. В 8-летнем возрасте этот жеребец имел такие промеры: высота в холке 142 см, высота в крупе 140 см, ширина груди 38 см, глубина груди 68 см, обхват груди 172 см, ширина крупа 49 см, длина крупа 51 см, длина туловища (палкой) 146 см и обхват пясти 18,5 см. Живой вес 426 кг.

Родословная жеребца Аэска-Юку 15 Е

Аэска-Юку 15 Е	Соловый Е жеребец (из имения Хаэска)	
	Минии 136 Е	Е жеребец Рыжая Е матка

При установлении родословной жеребца Аэска-Юку 15 Е выяснилось, что его отец происходит от жеребца Ууз Лыве, рысистого направления.

Жеребец Аэска-Юку 15 Е имел сухую легковатую голову, относительно длинноватую обмускуленную шею, средней высоты холку, короткую широкую крепкую, но чуть провислую спину, короткую, широкую и крепкую поясницу, относительно широкую с округлыми ребрами грудь, свислый, обмускуленный круп, сухие, крепкие ноги с рельефными сухожилиями, крепкими суставами и хорошими копытами. Лошадь имела резвую рысь и свободный шаг. Это была лошадь хорошего нрава и жи-

вого темперамента. Потомство Аэска-Юку 15 Е в большинстве темпераментные, легковесные, норовистые лошади, преимущественно масти отца.

Из потомства мужской линии Аэска-Юку Е записано в племенную книгу: сыновей 3, внуков 3 и правнуков 4.

Линия Аэска-Юку 15 Е

Аэска-Юку 15 Е	Янги 77 Е	Юмбор 123 Е (от Юерты 559 Е)	Юнсу 214 Е (от Элла 409 Е)
	Имар 84 Е	Юлбо 127 Е (от Мустла-Маали 506 Е)	Ястур 216 Е (оот Ахти 797 Е)
	Ясси 94 Е	Коля 110 Е	Кути 154 Е
	Коля, буланная (не меченная)		Кектор 198 Е

Из приведенных жеребцов по экстерьеру более низконогими и компактными были: Янги 77 Е, Ястур 216 Е, Коля 110 Е и особенно низконогим — Ястур 216 Е. Жеребцами линии Аэска-Юку 15 Е покрыто 1018 маток.

Линия Юку 16 Е. Жеребец Юку 16 Е соловой-гнедой масти с сединой во лбу, с темным ремнем вдоль спины, родился в 1911 году. Промеры его: высота в холке 142 см, обхват пясти 19 см, и живой вес 395 кг. Данные родословной не установлены.

Жеребец Юку 16 Е имел сухую голову, длинноватую шею, провислую спину, широкую, довольно глубокую с округлыми ребрами грудь, и сухие крепкие ноги. Это была лошадь выносливая, свободного шага и резвой рыси.

Из мужской линии потомства, записано в племенную книгу 2 сына. Ввиду того, что в потомстве жеребчиков было мало, мужская линия Юку 16 Е на его 2-х сыновьях и закончилась.

Линия Юку 16 Е

Юку 16 Е	Пееду 41 Е
	Мооритс 62 Е

Из сыновей Юку 16 Е использовался жеребец Пееду 41 Е соловой масти с проточиной и белым хвостом и гривой. Родился он в 1921 году. Этот жеребец был куплен годовиком в Сааремаа для пополнения состава государственных племенных жеребцов и для выращивания был поставлен в Торийский конный завод. Его промеры: в 3-х летнем возрасте: высота в холке 138 см, высота в крупе 137 см, обхват пясти 19 см и живой вес 350 кг.

Происхождение жеребца Пееду 41 Е

Пееду 41 Е	Юку 16 Е
	Пихли 101 Е

Жеребец Пееду 41 Е имел нормальную голову, короткую, сильную шею, низкую обмускуленную холку, крепкую спину, широкую глубокую грудь и хорошо обмускуленную заднюю часть туловища. Эта лошадь выделялась крепким костяком, сухими ногами с крепкими суставами и хорошими копытами, имела свободный шаг и резвую рысь. Пееду 41 Е была очень выносливая лошадь, хорошо использовала корм.

Жеребцами Юку 16 Е и Пееду 41 Е было покрыто 183 матки.

Новые линии, заложенные в результате улучшения жеребцами финской породы.

Линия Лари 23 Е. Жеребец-производитель Лари 23 Е родился в 1916 году. Вывезен из Финляндии был в 1922 году. Промеры его: 152—184—21 и живой вес 500 кг. Масть светло-бурая (с проточиной).

Родословная жеребца Лари 23 Е

ЛАРИ 23 Е	Вейко (366 см)	Пойка	
		Савост	
		Раодикайсэ	
	Линиу (362 см)	Хильпа 16	Эйно (от Полви-Ярвэ)
		Мустусе Лиинну	

Жеребец Лари 23 Е имел относительно тяжелую голову, короткую, широкую и крепкую спину и поясницу, длинный, хорошо обмускуленный свислый круп, широкую, глубокую с округлыми ребрами грудь, с крепкими суставами и хорошими копытами ноги, свободный шаг и резвую рысь. В работе и езде был вынослив. Имел хороший нрав, живой темперамент, хорошо использовал корм.

Лари 23 Е в племенной работе использовался широко. Его потомство отличалось компактностью, хорошей рысью, свободным шагом и большой выносливостью. Из потомства мужской линии Лари 23 Е в племенную книгу записано: сыновей 4, внуков 6, правнуков 9 и праправнуков 1. Всего 20 жеребцов и 20 племенных кобыл.

Линия Лари 23 Е

	Леннок 66 Е	Лууси 108 Е	
		Лукс 91 Е	Лестор 151 Е — Лутт 254 Е
Лари 23 Е	Лари I 72 Е	Леммик 99 Е	Луй 143 Е Лемми 187 Е
		Луури 100 Е	Леку 189 Е Лорт 197 Е
		Лейгор 142 Е	Лоло 199 Е Леик 236 Е
	Лукс 73 Е Лемби 139 Е	Люлли 177 Е	Лииро 240 Е

Выдающимися продолжателями линии Лари 23 Е были: Леммик 99 Е, буланой масти, массивный, низконогий с глубокой грудью, округлыми ребрами жеребец; это была очень выносливая с хорошей грузоподъемностью и хорошо идущая в работу лошадь.

Потомство его однотипно и преимущественно наследовало его масть.

Внук Лари 23 Е Лейгор 142 Е имел полное сходство с братом Леммик 99 Е. Сын Лари 23 Е — Лари I 72 Е имел тип более сходный с финской лошадью, чем с эстонской (высота в холке 157 см), что связано было с его происхождением (отец финский жеребец, мать — помесь Тори).

Праправнук Лари 23 Е Лутт 254 Е, рождения 1944 года (152—188—21, живой вес 480 кг). Перевозил груз весом 5940 кг.

Жеребец Лари 23 Е при спаривании с эстонскими матками давал хороших типичных эстонских лошадей, а с помесями более крупных пород, давал крупных, высоконогих лошадей. Жеребцами линии Лари 23 Е было покрыто 2912 маток.

Линия Кярппялян Пуе 56 Е. Жеребец Кярппялян Пуе 56 Е родился в 1918 году в Финляндии и вывезен был в 1925 году. Промеры его: высота в холке 152 см, высота в крупе 152 см и обхват пясти 21 см. Живой вес 532 кг, масть бурая, хвост и грива белесые.

Родословная жеребца Кярппялян Пуе 56 Е

Кярппялян Пуе 56 Е	Тимо 1491	Юссин Пойка 75	Юсси-Рейпанен Пойка 148	Рейпас 2441
				Пион-Вахремен
			Пейкусе	
		Пария 1998		
	Лииса 829			

Жеребец Кярппялян-Пуе 56 Е имел тяжеловатую голову, короткую, сильную с густой гривой шею, низкую, хорошо обмускуленную холку, короткую, широкую спину, свислый, хорошо обмускуленный круп, густой хвост, широкую глубокую с округлыми ребрами грудь, крепкий костяк, сухие ноги с хорошим копытным рогом, свободный шаг и резвую рысь. Имел хорошую грузоподъемность, был устойчив в работе и езде.

Из мужской линии Кярппялян Пуе 56 Е в племенную книгу записано сыновей 6, внуков 8, правнуков 2 и 6 кобыл.

Линия Кярппялян Пуе 56 Е

Кярппялян Пуе 56 Е	Пурила-Пойсс 89 Е	Пунн 115 Е (от Кокси-Кати 408 Е)	Пенно 183 Е, Прунт 223 Е
		Понтон 133 Е	
		Пыллу-Пойсс 218 Е	
	Пастор 98 Е	Порсу 155 Е	
	Парун 93 Е	Пикки 186 Е	
		Пааси 212 Е	
	Принц 97 Е	Притс 164 Е	
	Каэро 98 Е	Пирн 259 Е	
	Пейн 107 Е		

Выдающимся в потомстве жеребца Кярппялян Пуе 56 Е являются жеребцы Пурила-Пойсс 89 Е и Принц 97 Е, массивные низконогие с хорошей грузоподъемностью лошади.

Выдающимся из сыновей Пурила-Пойсс 89 Е был жеребец Пунн 115 Е, который отличался хорошей грузоподъемностью и выносливостью. Жеребцами линии Кярппялян-Пуе покрыто 2512 маток.

Линия Пюстю 26 Е. Жеребец Пюстю 26 Е родился в 1916 году в Финляндии. Вывезен был в 1921 году. Промеры: высота в холке 151 см, высота в крупе 149 см, обхват пясти 20 см и живой вес 500 кг. Масть — темно-бурая, во лбу звезда.

Жеребец Пюстю 26 Е имел тяжеловатую с вогнутым профилем голову, короткую, сильную с густой гривой шею, средней высоты холку, хорошо обмускуленную, провислую короткую и широкую спину, широкую поясницу, довольно обмускуленную заднюю часть туловища, крепкий костяк,

Родословная жеребца Пюстю 26 Е

Пюстю 26 Е	Памму III	Пикку-Пармаус	Памус 539 Е	
			Пойка Неосен	
		Майу 155	Неоисен-Пойка	Хюва Еурапоелла
			Мумма-Неосен	Хюва 1271
		Маркку		
	Лотта 79 ЛВ	Мала		

сухие крепкие ноги с несколько мягкими бабками, свободный шаг и резвую рысь. Нрав спокойный, в работе и езде вынослив. Из мужской линии Пюстю 26 Е в племенную книгу записано: сыновей 3, внуков 1, и 5 кобыл.

Линия жеребца Пюстю 26 Е

Пюстю 26 Е	Поло 102 Е (от Муху-Ноора 555 Е)	Палло 232 Е (от Юты 127 Е)
	Пряякс 104 Е (от Берты 559 Е)	
	Пиколо 105 Е (от Муху-Ноора 555 Е)	

Выдающимся сыном жеребца Пюстю 26 Е был Пиколо 105 Е — плотная лошадь с хорошей грузоподъемностью и выносливостью. Жеребцами линии Пюстю 26 Е было покрыто 1148 маток.

Линия Тару 149 Е. Жеребец Тару 149 Е родился в 1935 году в Финляндии, вывезен в 1937 году. Промеры: высота в холке 152 см, высота в крупе 152 см, ширина груди 48 см, глубина груди 78 см, обхват груди 185 см, ширина крупа 57 см, длина крупа 57 см, длина туловища (палкой) 161 см и обхват пясти 22 см. Живой вес — 540 кг. Масть — рыжая с проточиной во лбу, сединой по корпусу и с темным ремнем вдоль спины, хвост и грива белесые, правая задняя нога в чулке, на остальных ногах белые бабки.

Родословная жеребца Тару 149 Е

Тару 149 Е	Нере 2850	Кейо 1759	Вилппу 1086 Е
			Пуию 834
	Висма	Сильви 939	Аттила 1237 Е
			Кирппа 144
		Хири 1781	
		Тимсон Нопса	Нопса 432
			Маунун-Тимо 117

Жеребец Тару 149 Е имел тяжеловатую голову, короткую с густой гривой шею, средней высоты холку, крепкий костяк, с крепкими суставами и хорошими копытами ноги, свободный шаг и резвую рысь. Обла-

дал хорошей грузоподъемностью. Выносливый в работе и езде. Темперамент живой. Из потомства этого жеребца записано в племенную книгу 10 жеребцов.

Линия Тару 149

Тару 149 Е
- Томми 149 Е
- Таппер 180 Е — Тын 265 Е
  (от Кокси-Кати 408 Е) — Теет 259 Е
- Таанар 213 Е
  (от Берты 559 Е)
- Тярби 222 Е
- Тульяк 229 Е
- Тахтур 230 Е
- Тярмо 233 Е
- Темпо 243 Е
- Тийду 251 Е

Жеребцами линии Тару 149 Е покрыто 906 кобыл.

Линия Вухти 136 Е. Жеребец Вухти 136 Е родился в 1931 году в Финляндии, вывезен в 1937 году. Промеры его: высота в холке 152 см, высота в крупе 149 см, ширина груди 48 см, глубина груди 77 см, обхват груди 186 см, длина крупа 56 см, ширина 58 см, длина туловища (палкой) 165 см и обхват пясти 22 см. Живой вес 580 кг. Темно-бурый, с сединой во лбу, хвост и грива белесые.

Родословная жеребца Вухти 136 Е

Вухти 136 Е	Хартаан-Вейко 2840	Харрас 1701
		Инто 936
	Эмма	Лахьян-Иску 1720
		Ликка

Жеребец Вухти 136 Е имел тяжеловатую с вогнутым профилем голову, короткую, сильную с густой гривой шею, хорошо обмускуленную средней высоты холку, короткую и крепкую спину, длинный, хорошо обмускуленный круп, широкую, глубокую с округлыми ребрами грудь, с хорошими суставами и крепкими копытами ноги, свободный шаг и резвую рысь. Устойчив в работе и езде. Из мужской линии Вухти 136 Е в племенную книгу записано: сыновей — 6 и внук 1.

Линия жеребца Вухти 136 Е

Вухти 136 Е
- Выймас 160 Е (вывезен из Финляндии) — Виллу 255 Е
- Вулли 239 Е
- Волла 244 Е
- Вопс 261 Е
- Вукси 277 Е
- Вылур 300 Е

Жеребцами линии Вухти 136 Е покрыто 840 маток.

Линии, мало распространенные.

Линия Иим 25 Е. Жеребец Иим 25 Е родился в 1910 году в Финляндии, вывезен в 1921 году. Его промеры: высота в холке 150 см, обхват пясти 20 см, живой вес 410 кг. Бурый, без примет.

Происхождение жеребца Иим 25 Е.

Иим 25 Е	Хиппас 124
	Хиппа 115

Жеребец Иим 25 Е имел легкую, сухую голову, длинноватую довольно мускулистую шею, средней высоты холку, прямую несколько длинную спину, короткую поясницу, длинный круп, неглубокую грудь, свободный шаг и резвую рысь. Общий тип — рысистого направления. Из его потомства в племенную книгу записаны 3 сына: Иехо 76 Е, Иоонас 79 Е и Иску 140 Е.

Жеребцами линии Иим 25 Е покрыто 298 маток.

Линия Антин-Кирппу 55 Е. Жеребец Антин-Кирппу 55 Е родился в 1920 году в Финляндии, вывезен в 1925 году. Промеры: высота в холке 152 см, высота в крупе 152 см, обхват груди 180 см, ширина груди 45 см, глубина груди 75 см, ширина крупа 50 см, длина крупа 52 см, длина туловища (палкой) 158 см и обхват пясти 20,5 см. Живой вес 500 кг. Бурый, с редкими, небольшими белыми пятнами на корпусе.

Происхождение Антин-Кирппу 55 Е.

Антин-Кирппу 55 Е	Анти 829
	Пилкку

Жеребец Антин-Кирппу 55 Е был крепкой конституции, отличался глубокой грудью и хорошей грузоподъемностью. Жеребец имел злой нрав. Из его потомства в племенную книгу записано 2 лошади: Атси 112 Е и Арти у 174 Е.

Жеребцами линии Антин-Кирпу 55 Е покрыто 182 матки.

Линия Пату 54 Е. Жеребец Пату 54 Е родился в 1921 году в Финляндии, вывезен в 1925 году. Промеры: высота в холке 152 см, высота в крупе 152 см, ширина груди 45 см, глубина груди 75 см, обхват груди 180 см, ширина крупа 50 см, длина крупа 52 см и обхват пясти 20,5 см. Живой вес 500 кг. Рыже-игреневый, с неровной проточиной во лбу.

Происхождение Пату 54 Е.

Пату 54 Е	Тату 1633
	Ахман-Биркка 2354

Жеребец Пату 54 Е имел нормальное телосложение, но несколько вытянутое туловище, в работе был недостаточно устойчив.

Из мужской линии его потомства в племенную книгу записано 2 жеребца (сын и внук).

Линия Лиинан-Вииса 17 Е. Жеребец Лиинан-Вииса 17 Е родился в 1914 году в Финляндии. Промеры: высота в холке 148 см, высота в крупе 148 см и обхват пясти 20 см. Живой вес 455 кг Бурый, без примет.

Происхождение жеребца Лиинан-Вииса 17 Е.

Линнан Вииса 17 Е	Рейпас 498
	Лиину 282

Этот жеребец имел тяжеловатую голову, нормальную шею с густой гривой, хорошо обмускуленную холку, средней высоты, короткую, крепкую спину и поясницу, округлый круп, широкую глубокую с округлыми

ТГУ Raamatukogu

ребрами грудь, ноги с крепкими суставами и хорошими копытами. Был выносли в работе, имел свободный шаг и резвую рысь. Нрав склонный к злости (под старость злой).

Из его сыновей в племенную книгу записан один жеребец. Вакси 68 Е. Жеребцами Лиинан-Вииса 17 Е и Вакси 68 Е покрыто 428 маток.

Линия Оллин-Аатос 57 Е. Жеребец Оллин-Аатос 57 Е родился в 1925 году в Финляндии (153—165—22). Живой вес 460 кг. Светло-гнедой, без примет.

Происхождение жеребца Оллин-Аатос 57 Е.

Оллин-Аатос 57 Е	Пиркки 468
	Олли 1407

Из завезенных жеребцов Оллин-Аатос 57 Е имел самый некрасивый экстерьер (большая голова, с длинной спиной и поясницей и высоконогость). Из его потомства в племенную книгу записан один сын — Кекео 119 Е. Ими покрыто 430 кобыл.

Жеребцы с неизвестным происхождением, мало распространенные.

Жеребец Клеппер 18 Е родился в 1913 году. Промеры: высота в холке 143 см, высота в крупе 141 см и обхват пясти 19 см. Живой вес его 410 кг; масть гнедая, во лбу звезда. Данные о происхождении не установлены.

Из потомства этого жеребца в племенную книгу записан сын Астор 82 Е. Жеребцами Клеппер 18 Е и Астор 82 Е покрыто 210 маток.

Жеребец Принц 28 Е родился в 1916 году. Промеры: высота в холке 151 см и высота в крупе 150 см. Живой вес его 459 кг. Масть гнедая, без примет; данные о происхождении не установлены.

Из его потомства в племенную книгу записан сын Пойса 71 Е. Жеребцами Принц 28 Е и Пойса 71 Е покрыто 106 маток.

Жеребец Аали 14 Е родился в 1920 году. Промеры: высота в холке 134 см, высота в крупе 135 см и обхват пясти 17 см. Живой вес его 390 кг. Масть рыжая с Проточиной со лба, венчик передней правой ноги белый. Данные родословной не установлены.

Аали 14 Е имел нормальную голову, короткую шею, низкую холку, короткую спину, глубокую и широкую грудь и сухие с хорошими копытами ноги. Жеребец отличается свободным шагом и резвой рысью, выносли и работоспособен. На испытаниях по грузоподъемности в Сааремаа занял первое место.

Из его потомства в племенную книгу записан жеребец Алло 81 Е. Жеребцами Аали 14 Е и Алло 81 Е покрыто 244 матки.

Жеребец Агент 43 Е родился в 1920 году. Промеры его: высота в холке 135 см, высота в крупе 138 см, и обхват пясти 17 см. Живой вес 330 кг; масть вороная, бабка задней левой ноги белая. Данные о происхождении не установлены. Этот жеребец имел красивый экстерьер, был нетребователен к корму и отличался выносливостью и хорошими ногами. От него имеется жеребец Аабитс 101 Е. Указанными жеребцами покрыто 100 кобыл.

Жеребец Туги 61 Е родился в 1923 году. Его промеры: высота в холке 141 см, высота в крупе 141 см, ширина груди 41 см, глубина груди 68 см, обхват груди 166 см, ширина крупа 50 см, длина туловища (палкой) 151 см и обхват пясти 18 см. Живой вес его 445 кг. Масть темно-гнедая, венчик передней левой ноги и скакательный сустав левой задней ноги белые. Жеребец также неизвестного происхождения.

Туги 61 Е имел тяжеловатую голову, короткую сильную шею, низкую холку, длинную спину и поясницу, несколько свислый хорошо об-

мускуленный средней длины круп, широкую, с округлыми ребрами, средней глубины грудь и крепкие с хорошими копытами ноги. Из потомства по мужской линии Туги 61 Е записано в племенную книгу: сыновей 2 и внуков 1.

Происхождение жеребца Туги 61 Е

Туги 61 Е	Турка 88 Е — Трумп 173 Е
	Тего 148 Е

Туги 61 Е выдающегося потомства в своей линии не дал. Жеребцами его линии покрыто 365 маток.

Жеребец Ютс 65 Е родился в 1923 году. Его промеры: высота в холке 145 см, высота в крупе 142 см, ширина груди 42 см, глубина груди 62 см, обхват груди 174 см, длина туловища 150 см, и обхват пясти 20 см. Живой вес 450 кг; родословная Ю с Е не установлена, но известно, что происходит от местных лошадей. Имел относительно крепкий экстерьер, был выносли в и не требователен. Масть бурая, во лбу звезда.

Из потомков по мужской линии Ютс 65 Е записано в племенную книгу сын и внук. Этими лошадьми покрыто 513 маток. Выдающегося потомства в линии Ютс 65 Е нет.

Жеребец Эйлу 185 Е родился в 1930 году. Промеры: высота в холке 150 см, высота в крупе 150 см, ширина груди 41 см, длина туловища (палкой) 154 см и обхват пясти 20 см. Живой вес 470 кг: масть темно-бурая, хвост и грива белые. Родословная не установлена. Форма крупа Эйлу 185 Е дает основание предполагать, что он является помесью шаговых пород. Жеребец компактный. Из потомства его в племенную книгу записан сын Еско 262 Е. Жеребец Эйлу 185 Е покрыл 128 маток.

Из маточных гнезд эстонской местной породы в совершенствовании эстонских лошадей большое значение имели гнезда следующих кобыл:

Кокси-Кати 408 Е, рождения 1923 года (141—147—17,5; живой вес 408 кг). Масть темно-мышастая с темным ремнем на спине. Из ее потомства выделялись жеребцы — Анкур, Абитс, Пунн, Акатс, Таннур, Ахти, Ноог, Тахтур и др. и кобылы — Когула-Ноора, Танна, Прооса Напра, Хоку;

Меедла—Ката 429 Е рождения 1919 года (142—169—17,5, живой вес 438 кг). Масть буланая. Дала много хороших лошадей. Из них жеребцы Андур, Анкабо, Нааскел, Наксур, Вылур и кобылы Рока, Ката, Накси, Таали, Ралди, Вахта и Аки;

Берта 539 Е (141—170—18,9. Живой вес 435 кг, масть буланная. Дала много выдающихся детей, из них жеребцы — Нупп, Таанар, Прякса, Аскар, Иумбур и кобылы Аптси и Нурва;

Иута 585 Е, рождения 1925 года (143—176—17,8), живой вес 442 кг. Буланая, хвост и грива белые. От нее происходят хорошие жеребцы Хоолас, Напс, Анбо и Анар и кобылы Хелли, Алма и Темп.

Муху-Ноора 555 Е, рождения 1923 года. (141—176—18,5). Живой вес 439 кг. Серой масти. Дала много хороших детей из них выдающиеся жеребцы — Пиколо, Повло, Албо, Нурр, Нипо и Амбур и кобылы Агара, Ноори, Лаара, Ааси и Таала.

Мустла-Маали 506 Е, рождения 1922 года (141—176—18). Живой вес 421 кг. Дала ценных лошадей, из них жеребцы Пакс, Иулбо, Нуки, Ахас, и кобылы Агара, Хихих и Нелли.

Элла 409 Е рождения 1925 года (145—176—19). Живой вес 408 кг. Вороная. Дала много выдающихся детей, из них жеребцы Румм, Накс, Аспел, Иунсу и кобылы Кома, Иамбу, Ноти, Агла, Алба и Телди.

Лекси 53 Е, рождения 1918 года. Рост 143 см, обхват пясти 18 см, серой масти. Ее выдающиеся дети жеребец Рой и кобылы Имби и Ноора.

Елтс 268 Е, рождения 1913 года. Рост 142 см и обхват пясти 20 см, буланой масти; дала выдающегося жеребца Леммик 99 Е.

Ули 372 Е, рождения 1920 года. Рост 147 см и обхват пясти 19 см, бурой масти. Из выдающихся детей надо отметить жеребцов Тыли, Тиитура и кобылу Ууси.

Мероприятия по дальнейшему разведению и улучшению эстонской местной лошади.

Успешное развитие коневодства, как и общественного продуктивного животноводства зависит от создания устойчивой хорошей кормовой базы, улучшенного кормления и содержания животных, а также проведения селекционно-племенной работы на основе мичуринской биологической науки.

Племенную работу в коневодстве необходимо вести в направлении повышения работоспособности и выносливости лошади, имея ввиду разностороннее ее использование, хорошее здоровье, крепость телосложения, хороший экстерьер и хорошие племенные качества.

Для успешного ведения племенной работы в системе государственных мероприятий по улучшению конского поголовья создан целый ряд хозяйств и организаций, занимающихся племенной работой. **К ним относятся:**

1. **Конные заводы,** где сосредоточен наиболее ценный племенной материал, с которым проводится селекционно-племенная работа по совершенствованию и выращиванию высококачественной лошади племенного назначения для колхозов и совхозов. Для племенной работы с эстонскими местными лошадьми и получения высококачественного племенного материала при Торийском конном заводе организован отдел эстонских лошадей. Кроме того, организован конный завод эстонских местных лошадей в Сааремаа и Пихтла.

2. **Государственные заводские конюшни,** куда поступает лучшая часть племенных жеребцов из конных заводов Тори и Пихтла. Госконюшни имеют важное значение в направлении колхозного коневодства через имеющихся у них лучших племенных жеребцов. В Эстонской ССР организована государственная заводская конюшня эстонской местной лошади в Пихтла, Курессареского района.

3. **Племенные фермы лошадей** являются рассадниками племенных лошадей, окружающих колхозов и совхозов. Лучшие из них находятся в колхозах Юри-ээ и Кийр, Курессаареского района и колхозе Тулевик, Хапсалуского района.

4. **Государственные племенные рассадники** разрабатывают единые планы племенной работы с местной породой лошадей, организуют и проводят племенную работу в них (бонитировку племенного состава). Племенные рассадники оказывают зоотехническую помощь колхозам в содержании и кормлении лошадей и следят за правильным выращиванием молодняка. При Торийском госплемрассаднике имеется группа эстонской местной лошади;

5. **Ипподром,** где для выявления выносливости и грузоподъемности лошадей, проводятся испытания. Результаты испытаний определяют дальнейшее племенное использование лошадей. В Эстонской ССР в Таллине имеется ипподром.

Повышение качества лошадей возможно только при использовании целого ряда комплекса мероприятий, где основными методами племенной работы является:

1) чистопородное разведение с одновременным допуском для отдельных групп лошадей метода «прилития крови» тех пород, которые установлены для данной местности;

2) чистопородное разведение — разведение в пределах определенной породы. В задачу этого метода входит не только сохранение сформировавшихся в породе лошадей свойств и имеющихся полезных качеств, но и пополнение породы новыми свойствами и качествами.

3) межпородное скрещивание — спаривание животных, принадлежащих к разным породам для получения пользовательных животных. Опыт Великой отечественной войны показал, что недооценка местных лошадей и скрещивание их с другими породами не совсем была правильна. В связи с этим, местные породы потеряли не мало хороших свойств. Это обстоятельство заставляет быть осторожным при скрещивании местных лошадей с другими породами, тем более, что улучшением условий кормления и содержания за последнее время достигнуты хорошие результаты по увеличению роста и живого веса местных лошадей.

Не менее важное значение имеет также отбор и подбор. Основными признаками при отборе эстонских местных лошадей являются: работоспособность, выносливость, происхождение и породность, экстерьер и племенные свойства. При отборе обязательно производятся промеры лошадей.

Отбор производится по данным бонитировки, которая включает в себя всестороннюю оценку лошади, на основании чего лошадь относится к соответствующему классу.

Оценка лошади по происхождению и породности производится по племенным документам. Работоспособность (грузоподъемность и выносливость) лошади расценивается по результатам проводимых испытаний.

Подбор производится по индивидуальным свойствам лошадей, а также по происхождению и качеству потомства. Однако, для получения хорошего потомства недостаточно знать происхождение спариваемых животных, необходимо знать также и результаты отдельных удачных и неудачных генеалогических комплексов.

При отборе эстонских местных лошадей особое внимание следует обратить на глубину груди, особенно у жеребцов, т. к. у некоторых из них, промер глубины груди ниже на 50% (от высоты в холке). Более строго оцениваются линии типа быстроаллюрных лошадей жеребца Фиаала 73 Е и лошадей линии жеребца Агу 42 Е, имеющего порок (прикуски).

Как известно, в коневодстве применяется родственное разведение для закрепления в породе выдающегся ценного качества предка.

Однако, использование близкородственного разведения часто дает нежелательные результаты. Например, у эстонских местных лошадей замечено, что в линии жеребца Таубе 60 Е передается по наследству перехват пясти, у лошадей линии Агу 42 Е — прикуска и т. д. Родственное разведение, в отдельных случаях можно допускать, но при условии, что кроме хороших качеств лошади имеется и хорошее здоровье. Проф. Юрасов считает желательным использовать родственное разведение не на одном, а на нескольких предков.

В случае, если желают в потомстве сохранить и закрепить какие-либо выдающиеся свойства предка, то проводится линейное разведение, для этого, с их предком спаривается его потомство.

Линейное разведение среди эстонских лошадей возможно в линия Агар 9 Е, Распель 70 Е, Никс 1 Е, Лаари 23 Е и Тару 149 Е.

Обобщению результатов племенной работы хорошо содействуют выставки племенных лошадей, которые должны проводится ежегодно.

В заключение надо сказать, что внешняя среда — хорошее кормление, правильное содержание животных и уход за ними — способствует пополнению ценных свойств в породе. Попав в плохие условия кормле-

ния и содержания, ни одна порода не может дать высокую продуктивность, наоборот, порода будет ухудшать свои качества.

Кормление и содержание эстонских местных лошадей должно стоять на высоком уровне, которое до сего времени было недостаточным и односторонним. Кормовой рацион необходимо сделать полноценным и разнообразным. Надо выращивать корнеклубнеплоды, включая их в рацион, особенно молодняку и племенным лошадям, а также сеяные травы. На островах имеется возможность выращивать люцерну. Особенно серьезное внимание необходимо уделить кормлению молодняка, жеребых и подсосных маток.

В колхозах и совхозах надо построить хорошие конюшни, соответствующие современным требованиям.

В мероприятиях по совершенствованию эстонских местных лошадей должно быть предусмотрено улучшение техники содержания, кормления и воспроизводства лошади, создание животным таких условий, которые способствовали бы увеличению размеров местной эстонской лошади и развитию ее хозяйственно-полезных качеств при сохранении выносливости и неприхотливости.

EESTI TÕUGU TÄKUD

ЖЕРЕБЦЫ ЭСТОНСКОЙ МЕСТНОЙ ПОРОДЫ

101 E AABITS

Must, sõõrmete vahel valge täpp, pealmise moka äärel hallid karvad, sünd. 1931. a.
Kasvataja: Tori Hobusekasvandus.
Omanik: S a m a.
4. a., kt 139, kl 139, rl 38, rs 68, rü 168, ll 50, lp 50, kpk 148, sü 19,0, kk 430, I kl.

Põlvnemine: I. Agent 43 E — II. Eesti täkk; IE. Eesti mära
E. Koksi-Kati 408 E — EI. Eesti täkk; EE. Marta 108 E

1935—1936. a. Kuressaare raj., Kangruselja k., Põllu maj. paar. 65
1937. a. Kuressaare raj., Imra k. „ 20

---

96 E AADU

Must, märgisteta, sünd. 1931. a.
Kasvataja: Tori Hobusekasvandus.
Omanik: S a m a.
3. a., kt 142, kl 142, rl 41, rs 70, rü 170, ll 51, lp 51, kpk 149, sü 18,5, kk 420, II kl.

Põlvnemine: I. Agu 42 E — II. Eesti täkk; IE. Leedi 446 E
E. Eesti mära

1934—1935. a. Tori Hobusekasvanduses paar. 9

---

14 E AALI

Raudjas, kriips üle nina, par. es. piire ja päkk valge, sünd. 1920. a.
Kasvataja: Haapsalus.
Omanik: Tori Hobusekasvandus.
4. a., kt 134, kl 135, sü 17,0, kk 390, II kl.

Põlvnemine: I. Eesti täkk
E. Eesti mära

1924. a. jõudluskatsetel (Kuressaare raj., Kellamaa) I auh.;
5 km veos koorem 758 kg, aeg 49 m; 10 km sõidus koorem 320 kg, aeg 41 m.
1924. a. Kuressaare raj. paar. 14
1925—1926. a. Kuressaare raj., Kaunispää k. „ 39
1927—1928. a. Orissaare raj., Koikla k. „ 24
1929—1931. a. Orissaare raj., Räägi k. „ 10
1932. a. Kuressaare raj., Mäepe k. „ 3

---

249 E AALO

Raudjas, nõrgalt jutt seljal, valgeid karvu otsal, sünd. 1943. a.
Kasvataja: Haapsalu raj., Svibi k., Stor-Kräs maj.
Omanik: S a m a.
4. a., kt 144, kl 145, rl 39, rs 68, rü 165, ll 50, lp 50, kpk 145, sü 19,5, kk 400, II kl.

Põlvnemine: I. Ankbo 135 E — II. Ankur 95 E; IE. Meedla-Kata 429 E
E. Eesti mära

1947. a. Vormsis, Svibi k., Stor-Kräs maj. paar. 10
1948. a. Praagitud.

248 E ABAR

Hall, märgisteta, sünd. 1940. a.
Kasvataja: Haapsalu raj., Halbiku k., Kraisa maj.
Omanik: S a m a.
6. a., kt 145, kl 146, rl 43, rs 72, rü 180, ll 52, lp 52, kpk 150, sü 19,0, kk 460, II kl.

Põlvnemine: I. Allor 137 E — II. Ankur 95 E
IE. Eesti mära
E. Eesti mära

1949. a. Haapsalus pikamaa veo- ja sõiduvõistlustel III auh.;
25 km veos koorem 1115 kg, aeg 4 tundi 4 min., 25 km sõidus koorem 343 kg, aeg 1 tund 59 minutit.
1947. a. Haapsalu raj., Halbiku k., Kaisa maj. paar. 1
1948. a. Haapsalu raj.,Halbiku k., Kaisa maj. „ 4

---

15 E AESKA-JUKU

Tume-kollane, täpp otsal, sünd. 1920. a.
3. a., kt 140, kl 138, sü 18,0, kk 420, I kl.

Põlvnemine: I. Eesti täkk — kollane, Haeskalt — EI. Eesti täkk
E. „Minni 136 E" — EE. Eesti mära — pruun, lauk otsal kt 138

1924. a. Kuressaare raj., jõudluskatsetel VI auh.;
5 km veos koorem 825 kg, aeg 50 m.; 10 km sõidus koorem 520 kg, aeg 39 m.
1925. a. Kuressaare raj., jõudluskatsetel I auh.;
5 km veos koorem 1000 kg, aeg 46 m.; 10 km sõidus koorem 347 kg, aeg 39 m.
1923—1928. a. Orissaare raj., Haeska k. paar. 179
1928—1929. a. Türi raj., Võhmas „ 29

---

9 E AGAR

Punane, lauk otsal, mokad kirjud, parem silm „sõrasilm", sünd. 1914. a.
Kasvataja: Kuressaare raj., Alevik.
Omanik: Tori Hobusekasvandus.
10. a., kt 136, kl 136, sü 19,5, kk 360, I kl.

Põlvnemine: I. Juku 16 E
E. Eesti mära

1925. a. Kuressaare raj., Kellamaal, jõudluskatsetel auhinnata juhi tingim. rikkumise pärast;
5 km veos koorem 868 kg, aeg 55 m; 10 km sõidus koorem 298 kg, aeg 58 m.
1924—1927. a. Orissaare raj., Uue-Lõvel paar. 75
1928. a. Tori Hobusekasvanduses „ 5

43 E AGENT

Must, par. tag. sõrgats valge, parem silm „sõrasilm", sünd. 1920. a.
Kasvataja: Tori Hobusekasvandus.
Omanik: S a m a.
4. a., kt 135, kl 133, sü 17,0, kk 330, II kl.

Põlvnemine: I. Eesti täkk
E. Eesti mära

1925. a. Kuressaare raj., Kellamaal, jõudluskatsetel II auh.;
5 km veos koorem 754 kg, aeg 56 m; 10 km sõidus koorem 253 kg, aeg 49 m.
1925. a. Orissaare raj., Soonda k. paar. 15

---

42 E AGU

Ahkmust, jutt seljal, sünd. 1919. a.
Kasvataja: Tori Hobusekasvandus.
Omanik: S a m a.
5. a., kt 136, kl 136, sü 18,0, kk 405, I kl.

Põlvnemine: I. Eesti täkk
E. Leedi 446 E — EI. Eesti täkk
EE. Eesti mära

1925. a. Kuressaare raj., Kellamaal, jõudluskatsetel IV auh.;
5 km veos koorem 895 kg, aeg 52 m; 10 km sõidus koorem 308 kg, aeg 29 m.
1931. a. Kuressaare raj., Kõljalas, maksimaal jõudluskatsetel, koorem 2848 kg, suhe 7,4 III auh.; veo lõpu eel koormalt libisenud liivakott jäi peatuma vankrirattale, milline raskus (takistus) oli lisaraskuseks ja on arvestamata.
1925—1931. a. Kuressaare raj., Sandlas paar. 52
1932—1933. a. Orissaare raj., Karjas „ 8

---

85 E AGUR

Must, märgisteta, sünd. 1930. a.
Kasvataja: Tori Hobusekasvandus.
Omanik: S a m a.
3. a., kt 147, kl 149, rl 39, rs 68, rü 173, ll 50, lp 52, kpk 152, sü 19,0, kk 450, II kl.

Põlvnemine: I. Agu 42 E — II. Eesti täkk
IE. Leedi 446 E
E. Maalik eesti mära

1933—1936. a. Lihula raj., Penijõel paar. 64
1937. a. Märjamaa raj., Mõisa k. „ 46

109 E AHTER

Võik, märgisteta, sünd. 1932. a.
Kasvataja: Tori Hobusekasvandus.
Omanik: S a m a.
3. a., kt 143, kl 143, rl 42, rs 68, rü 165, ll 51, lp 50, kpk 149, sü 18,5, kk 430, II kl.

Põlvnemine: I. Agu 42 E
II. Eesti täkk
IE. Leedi 446 E
E. Kalli 643 E
EI. Klepper 18 E
EE. Eesti mära

1935. a. Tori Hobusekasvanduses	paar.	6
1936—1938. a. Kuressaare raj., Kaunispää k.	„	99
1939—1940. a. Kuressaare raj., Uus k.	„	42
1940—1944. a. Kuressaare raj., Kotlandi k.	„	97
1945—1947. a. Orissaare raj., Roobaka k.	„	44

---

228 E AHTI

Hall, lai lauk otsmikult sõõrmete vahele ja sõõrmetesse, mõlema tagujala sõrgatsid valged, piirded kapjadega kirjud, sünd. 1942. a.
Kasvataja: Tori Hobusekasvandus.
Omanik: S a m a.
3. a., kt 143, kl 140, rl 40, rs 73, rü 182, ll 52, lp 52, kpk 147, sü 20,0, kk 450, eliit klass.

Põlvnemine: I. Aspel 170 E
II. Albo 126 E
IE. Muhu-Noora 555 E
E. Roila 798 E
EI. Roi 114 E
EE. Kogula-Noora 538 E

1948. a. Tallinnas maksimaal jõudluskatsetel I auh.; vedanud 4830 kg, tšempion.
1949. a. Haapsalus, pikamaa veo- ja sõiduvõistlustel: 25 km veos koorem 1802 kg, aeg 3 tundi 48 minutit.
1949. a. Tallinnas, maksimaal jõudluskatsetel vedanud 5282 kg, tšempion, I auhind.

1945—1947. a. Tori Hobusekasvandus	paar.	38
1948—1949. a. Haapsalu raj., „Piirsalu-Külvaja" kolhoos	„	21
1950—1951. a. Kuijõe k/n., Jõu kolh.	„	42

---

258 E AHTO

Võik, tag. vasem sõrgatsiga valge, jutt seljal, sünd. 1944. a.
Kasvataja: Orissaare raj., Parasmetsa I k., Aia maj.
Omanik: S a m a.
3. a., kt 144, kl 144, rl 42, rs 69, rü 175, ll 51, lp 50, kpk 147, sü 19,5, kk 450, I kl.

Põlvnemine: I. Ahter 109 E
II. Agu 42 E
IE. Kalli 643 E
E. Miira 1118 E
EI. Eesti täkk
EE. Eesti mära

1947. a. Orissaare raj., Parasmetsa I k., Aia maj. paar. 22

287 E AHTUS

Hall, lauk laubal, sünd. 1947. a.
Kasvataja: Tori Hobusekasvandus.
Omanik: S a m a.
3. a., kt 149, rl 43, rs 70, rü 181, kpk 149, sü 20,5, eliit kl.

Põlvnemine: I. Ahti 228 E — II. Aspel 170 E; IE. Roila 798 E
E. Aasi 1777 E — EI. Anbo 125 E; EE. Laara 816 E

1950—1951. a. Hiiumaa raj. paar. 122

---

210 E AILO

Kõrb, täht otsal, tag. vas. piirdega, par. sõrgatsiga valge, sünd. 1939. a.
Kasvataja: Haapsalu raj., Einbi k.
Omanik: S a m a.
4. a., kt 142, kl 142, rl 40, rs 69, rü 170, ll 49, lp 49, kpk 154, sü 18,0, kk 400, II kl.

Põlvnemine: I. Allor 137 — II. Ankur 95 E; IE. Eesti mära
E. Eesti mära

1945. a. Haapsalu raj., Einbi k. paar. 5
Praagitud 1947. a.

---

157 E AKATS

Albino, märgisteta, sünd. 1936. a.
Kasvataja: Tori Hobusekasvandus.
Omanik: S a m a.
3. a., kt 143, kl 142, rl 42, rs 72, rü 169, ll 51, lp 52, kpk 148, sü 18,0, kk 410, I kl.

Põlvnemine: I. Ahter 109 E — II. Agu 42 E; IE. Kalli 643 E
E. Koksi-Kati 408 E — EI. Eesti täkk; EE. Marta 108 E

1939—1942. a. Hiiumaa raj., Lauka k., paar. 97

---

150 E AKE

Kõrb, suur täht otsal, lapp ja kriips sõõrmete vahel, vas. tag. üle sõrgatsi, par. piirdega valge, sünd. 1936. a.
Kasvataja: Haapsalu raj. Kudani k.
Omanik: S a m a.
3. a., kt 140, kl 140, rl 38, rs 66, rü 162, ll 49, lp 49, kpk 143, sü 17,5, kk 400, II kl.

Põlvnemine: I. Ankur 95 E — II. Agar 9 E; IE. Koksi-Kati 408 E
E. Piia 452 E — EI. Eesti täkk; EE. Eesti mära

1938. a. Haapsalu raj., Kudani k. paar. 9

120 E AKU

Kõrb, täpp otsal, sünd. 1933. a.
Kasvataja: Orissaare raj., Mätja k.
Omanik: S a m a.
3. a., kt 137, kl 137, rl 38, rs 65, rü 162, ll 46, lp 46, kpk 145, sü 18,0, kk 425, II kl.

Põlvnemine: I. Agu 42 E — II. Eesti täkk
IE. Leedi 446 E
E. Eesti. mära

1936—1939. a. Orissaare raj., Mätja k. paar. 139

---

297 E AKU

Kollane jutt seljal, tagumised ja esim. par. poolsäärde valged, sünd. 1946. a.
Kasvataja: Haapsalu raj, Vanaküla k/n. Kalevi kolh.
Omanik: S a m a.
4. a., kt 144, rü 170, kpk 148, kü 18,5, II kl.

Põlvnemine: I. Ardo 211 E — II. Allor 137 E
IE. Alli
E. Massa 2337 E

1950—1951. a. Haapsalu raj. Vanaküla k/n, Kalevi kolh. paar. 21.
1951. a. müüdud vennasvabariiki.

---

126 E ALBO

Hall, täht otsal, sünd. 1934. a.
Kasvataja: Tori Hobusekasvandus.
Omanik: S a m a
3. a., kt 142, kl 142, rl 41, rs 69, rü 180, ll 51, lp 51, kpk 147, sü 19,0, kk 470, eliit kl.

Põlvnemine: I. Ankur 95 E — II. Agar 9 B
IE. Koksi-Kati 408 E
E. Muhu-Noora 555 E — EI. Eesti täkk
EE. Eesti mära

1937. a. Tallinnas, põllumaj. näitusel I auh.
1938. a. Karjal, maksimaal jõudluskatsetel vedanud 5460 kg.
1937. a. Tori Hobusekasvanduses — paar. 34
1938—1940. a. Orissaare raj., Roobaku k. — „ 117
1941—1946. a. Hiiumaa raj., Muda k. — „ 84
1947—1949. a. Hiiumaa raj., Muda k. — „ 14

---

81 E ALLO

Tumeraudjas, sünd. 1928. a.
Kasvataja: Orissaare raj., Kõnnu k.
Omanik: S a m a.
4. a., kt 142, kl 142, rl 40, rs 69, rü 168, ll 50, lp 50, kpk 151, sü 19,0, kk 440, II kl.

Põlvnemine: I. Aali 14 E — II. Eesti täkk
IE. Eesti mära
E. Eesti mära

1934. a. Kõljalas, põllumaj. näitusel I auh.;
1938. a. Karjal, maksimaal jõudluskatsetel vedanud 6825 kg.
1939. a. Tallinnas, Hobuste erinäitusel II auh.;
1932—1940. a. Orissaare raj., Kõnnu k. paarit. 150.

137 E ALLOR

Kollane, lai lauk üle otsa, nina vasakusse sõõrmesse ja pealmisele mokale, vas. tag. piire, valge, kabi kirju, sünd. 1935. a.
Kasvataja: Haapsalu raj., Eisterbi k.
Omanik: S a m a.
3. a., kt 146, kl 145, rl 39, rs 69 ,rü 170, ll 49, lp 52, kpk 146, sü 18,0, kk 460, II kl.

Põlvnemine: I. Ankur 95 E — II. Agar 9 E
IE. Koksi-Kati 408 E
E. Eesti mära

1940. a. Haapsalus, maksimaalsetel jõudluskatsetel vedanud 3900 kg II auh.
1942. a. Haapsalus, pikamaa veo- ja sõiduvõistlustel II auh.;
20 km veos koorem 825 kg, aeg 3 tundi 06 minutit; 20 km sõidus koorem 456 kg, aeg 1 tund 10 minutit.
1938. a.—1944. a. Haapsalu raj., Eisterbi k. paar. 166.

---

215 E AMBUR

Hall, segane täht otsmikul, sünd. 1940. a.
Kasvataja: Tori Hobusekasvandus.
Omanik: S a m a.
3 a., kt 150, kl 147, rl 41, rs 74, rü 176, ll 52, lp 53, kpk 147, sü 20,0, kk 500, eliit klass.

Põlvnemine: I. Anar 159 E — II. Ahter 109 E
IE. Juta 585 E
E. Muhu-Noora 555 E — EI. Eesti täkk
EE. Eesti mära

1948. a. Tallinnas maksimaal jõudluskatsetel vedanud 4450 kg. II auh.;
1943—1947. a. Haapsalu raj., Risti k., Aia maj. paar. 73
1948—1949. a. Haapsalu raj., Jalukse k. „ 24
1950—1951. a. Hiiumaa raj. „ 47

---

159 E ANAR

Kollane, lai lauk otsal ninale, sõõrmetesse ja mokkadele, sünd .1936. a.
Kasvataja: Tori Hobusekasvandus.
Omanik: S a m a.
3. a., kt 143, kl 143, rl 41, rs 69, rü 166, ll 50, lp 52, kpk 146, sü 18,0 kk 435, I kl.

Põlvnemine: I. Ahter 109 E — II. Agu 42 E
IE. Kalli 643 E
E. Juta 585 E — EI. Aeska-Juku 15 E
EE. Luka 428 E

1939—1942. a. Tori Hobusekasvanduses paar. 6
ja Orissaare raj. Pöide k. „ 28

125 E ANBO

Must, täht otsal, sünd. 1934. a.
Kasvataja: Tori Hobusekasvandus.
Omanik: S a m a.
3. a., kt 137, kl 140, rl 41, rs 64, rü 172, ll 50, lp 50, kpk 146, sü 19,0, kk 430, I kl.

Põlvnemine: I. Ankur 95 E
II. Agar 9 E
IE. Koksi-Kati 408 E
E. Juta 585 E
EI. Eesti täkk
EE. Eesti mära

1937—1939. a. Ruhnu saarel paar. 34
1940. a. Kuressaare raj., Mõntu k. „ 13
1942—1944. a. Võru raj., Kuuda k. „ 85

---

290 E ANDO

Punane, lauk laubalt sõõrmete vahele, sünd. 1946. a.
Kasvataja: Haapsalu raj., Sutlepas.
Omanik: Haapsalu raj., Pürksi k/n., Tasuja kolh.
4. a., kt 149, rl 42, rs 72, rü 180, kpk 155, sü 19,0, II kl.

Põlvnemine: I. Ardo 211 E
II. Allor 137 E
IE. Eesti mära
E. Maida, punane

1950—1951. a. Haapsalu raj., Pürksi k/n., Tasuja kolh. paar. 79
1951. a. müüdud vennasvabariiki.

---

135 E ANKBO

Punane, täht otsal, kriips ninale, sõõrmete vahele, sünd. 1934. a.
Kasvataja: Tori Hobusekasvandus.
Omanik: S a m a.
4. a., kt 145, kl 145, rl 40, rs 70, rü 167, II 50, lp 52, kpk 150, sü 20,0, kk 450, II kl.

Põlvnemine: I. Ankur 95 E
II. Agar 9 E
IE. Eesti mära
E. Meedla-Kata 429 E

1938. a. Keila raj., Tusari k. paar. 28
1939—1942. a. Haapsalu raj., Borby k. „ 100
1943—1946. a. Haapsalu raj., Rooslepa, Haversi ja Metskülas „ 12

---

95 E ANKUR

Ahkmust, segane täht otsal, kriips sõõrmete vahel, sünd .1930. a.
Kasvataja: Tori Hobusekasvandus.
Omanik: S a m a.
4. a., kt 140, kl 140, rl 42, rs 71, rü 174, ll 51, lp 51, kpk 147, sü 18,0, kk 420, I kl.

Põlvnemine: I. Agar 9 E
II. Juku 16 E
IE. Eesti mära
E. Koksi-Kati 408 E
EI. Eesti täkk
EE. Marta 108 E

1937. a. Tallinnas, põllumaj. näitusel II auh.;
1934—1935. a. Haapsalu raj., Kudani k., Siimas maj. paar. 64
1936—1937. a. Haapsalu raj., Suure-Nõmküla k. „ 66
1938—1939. a. Hiiumaa raj., Suureranna k. „ 46

83 E ANTI

Kõrb, märgisteta, sünd. 1928. a.
Kasvataja: Kuressaare raj., Sandlas.
Omanik: Põlva raj., Köönige maj.
5. a., kt 146, kl 146, rl 42, rs 70, rü 177, ll 52, lp 53, sü 19,0, kpk 490, II kl.

Põlvnemine: I. Agu 42 E
E. Eesti mära
II. Eesti täkk
IE. Leedi 446 E

1932—1933. a. Kuressaare raj., Sandlas paar. 25
1934—1945. a. Põlva raj., Erastvere-Kanepis „ 161

---

55 E ANTIN-KIRPPU

Raudjas, väikesed harvad valged täpid üle keha, sünd. 1920. a.
Kasvataja: Soomes.
Omanik: Tori Hobusekasvandus.
5. a., kt 152, kl 152, rl 43, rs 73, rü 175, ll 48, lp 49, kpk 157, sü 20,5, kk 550, I kl.

Põlvnemine: I. Antti 829
E. Pillku

1927. a. Märjamaa raj., Koloveres, jõudluskatsetel IV auh.;
5 km veos koorem 1201 kg aeg 56 m; 10 km sõidus koorem 320 kg, aeg 35 m.
1926. a. Haapsalu raj., Tale maj. paar. 10
1927. a. Haapsalu raj., Kiltsi k. „ 2
1927—1928. a. Haapsalu raj., Passlepa k. „ 9
1929—1930. a. Haapsalu raj., Riguldis „ 19
1931. a. Lihula raj., Petaaluse k. „ 2
1932—1936. a. Kilingi-Nõmme raj., Nepste k. „ 71

---

131 E ANTS

Punane, üle keha valgeid karvu, sünd. 1934. a.
Kasvataja: Kuressaare raj., Lasnamaa k.
Omanik: S a m a.
3. a., kt 139, kl 140, rl 39, rs 67, rü 166, ll 49, lp 50, kpk 144, sü 18,0, kk 380, II kl.

Põlvnemine: I. Anti 83 E
E. Eesti mära
II. Agu 42 E
IE. Eesti mära

1937—1940. a. Kuressaare raj. Lasnamaa k. paar. 46.

---

211 E ARDO

Kollane, kriips ninal sünd. 1939. a.
Kasvataja: Haapsalu raj., Vööla k., Matsu-Mäe maj.
Omanik: S a m a.
4. a., kt 154, kl 152, rl 41, rs 71, rü 180, ll 50, lp 50, kpk 150, sü 19,0, kk 490, I kl.

Põlvnemine: I. Allor 137 E
E. Eesti mära
II. Ankur 95 E
IE. Eesti mära
EI. Antin-Kirppu 55 E
EE. Eesti mära

1947. a. Haapsalus põllumaj. näitusel II auh.;
1944—1949. a. Haapsalu raj., Vööla k., Matsu-Mäe maj. paar. 125

174 E ARTU

Punane, täht otsal lauguks ninale sõõrmete vahele, tag. par. poolsäärde valge, kehal valgeid karvu, sünd. 1938. a.
Kasvataja: Kilingi-Nõmme raj., Laulaste k.
Omanik: S a m a.
4. a., kt 152, kl 151, rl 42, rs 72, rü 178, ll 52, lp 52, kpk 154, sü 20,0, kk 490, II kl.

Põlvnemine: I. Atsi 112 E
E. Eesti mära
II. Antin-Kirppu 55 E
IE. Eesti mära

1942—1947. a. Kilingi-Nõmme raj., Laulaste k. paar. 126.

---

158 E ASKAR

Hiirjas-must, täht otsal, kriips ninale lapiks sõõrmete vahele, tag. vas. sõrgatsiga ja kabjaga valge, tag. par. piire valge, jutt seljal, sünd. 1936. a.
Kasvataja: Tori Hobusekasvandus.
Omanik: S a m a.
3. a., kt 150, kl 149, rl 45, rs 74, rü 185, ll 52, lp 55, kpk 154, sü 19,5, kk 500, eliit klass.

Põlvnemine: I. Ahter 109 E
E. Berta 559 E
II. Agu 42 E
IE. Kalli 643 E
EI. Juku 7 E
EE. Eesti mära

1939. a. Tori Hobusekasvandus.	paar.	6
1939. a. Suure-Jaani raj., Viljandi-Võhmas	„	27
1940. a. Haapsalu raj., Võnnu k.	„	34
1941—1942. a. Haapsalu raj., Klaanema k.	„	20
1942. a. Haapsalu raj., Soolu k.	„	4
1943—1946. a. Hiiumaa raj., Loja, Partsi ja Vilivalla k.	„	124

---

221 E ASKO

Must, märgisteta, sünd. 1940. a.
Kasvataja: Suure-Jaani raj., Maalaste k., Uuetoa maj.
Omanik: Tori Hobusekasvandus.
3. a., kt 140, kl 139, rl 40, rs 67, rü 175, ll 49, lp 49, kpk 146, sü 19,0, kk 450, eliit klass.

Põlvnemine: I. Askar 158 E
E. Aptsi 745 E
II. Ahter 109 E
IE. Berta 559 E
EI. Aadu 96 E
EE. Berta 559 E

1944—1946. a. Suure-Jaani raj., Maalaste k., Uuetoa maj.	paar.	14
1947. a. Kihnu saarel.	„	3

170 E ASPEL

Mustjas-kõrb, kubemed ja ninaots kollakas, üksikud valged karvad otsal sünd. 1938. a.
Kasvataja: Tori Hobusekasvandus.
Omanik: S a m a.
3. a., kt 144, kl 144, rl 42, rs 72, rü 175, ll 50, lp 55, kpk 147, sü 19,5, kk 460, eliit klass.

Põlvnemine: I. Albo 126 E
E. Ella 409 E
II. Ankur 95 E
IE. Muhu-Noora 555 E
EI. Eesti täkk
EE. Eesti mära

1942—1943. a. Pärnu raj., Audrus paar. 41
1944—1946. a. Keila raj., Vihterpalu k., Kungla maj. „ 74
1947—1951. a. Keila raj., Vihterpalu ja Nõva k/n. „ 31

---

82 E ASTOR

Tumeraudjas, täht otsal, kitsas kriips poolelt ninalt sõõrmete vahele, sünd. 1928. a.
Kasvataja: Kuressaare raj., Sandlas.
Omanik: S a m a.
6. a., kt 144, kl 143, rl 41, rs 71, rü 171, ll 50, lp 49, kpk 152, sü 18,0, kk 445, II kl.

Põlvnemine: I. Klepper 18 E
E. Eesti mära
II. Eesti täkk

1932—1939. a. Kuressaare raj., Sandlas. paar. 170.

---

231 E ATIK

Must segane täht otsal, sünd. 1942. a.
Kasvataja: Märjamaa raj.
Omanik: Eesti Tõugu Hobuste Riiklik Sugutäkkude Tall ja Hobusekasvandus, Pihtlas.
3. a., kt 146, kl 142, rl 43, rs 70, rü 186, ll 50, lp 50, kpk 150, sü 19,5, kk 470, I kl.

Põlvnemine: I. Agur 85 E
E. Anni 721 E
II. Agu 42 E
IE. Maali, eesti mära

1947. a. Märjamaa raj., Ohukatsu maj. paar. 27
1949. a. Hiiumaa raj. Tasuja kolh. „ 34
1950—51. a. Hiiumaa raj. „ „ „ 101

---

112 E ATSI

Kõrb, täht otsal, tag. piirded kirjud, sünd. 1933. a.
Kasvataja: Kilingi-Nõmme raj. Laulatsi k., Soosaare maj.
Omanik: S a m a.
3. a., kt 150, kl 147, rl 40, rs 70, rü 175, ll 48, lp 52, kpk 156, sü 19,5, kk 490, II kl.

Põlvnemine: I. Antin-Kirppu 55 E
E. Eesti mära
II. Antti 829 E
IE. Pilkku

1936—1937. a. Kilingi-Nõmme raj., Laulatsi k. paar. 56

237 E AUDI

Must, märgisteta, sünd. 1943. a.
Kasvataja: Võru raj., Kuuda k.
Omanik: S a m a.
3. a., kt 142, kl 143, rl 40, rs 70, rü 170, ll 50, lp 50, kpk 145, sü 20,5, kk 470, I kl.

Põlvnemine: I. Anbo 125 E
E. Ilgu 1395 E
II. Ankur 95 E
IE. Juta 585 E
EI. Junts 65 E
EE. Maia — eesti mära

1946—1947. a. Võru raj., Kuuda k. paar. 44.

---

13 E AUG

Tume-raudjas, lauk üle otsa ja nina, alum. mokk valge, tagumised poolsäärde valged, sünd. 1920. a.
Kasvataja: Tallinnas, Kadaka maj. 27.
Omanik: Tori Hobusekasvandus.
4. a., kt 139, kl 140, sü 18,5, kk 457, II kl.

Põlvnemine: I. Eesti täkk
E. Eesti mära

1924. a. Märjamaa raj., Kullamaal, jõudluskatsetel IV auh.;
5 km veos koorem 804 kg, aeg 49 m.; 10 km sõidus koorem 320 kg, aeg 40 m.
1924—1925. a. Kuressaare raj. paar 49
1926—1930. a. Orissaare raj., Sakla k. „ 58
1931. a. Orissaare raj., Soonda k. „ 1

---

305 E EEDU

Must, kübe laubal, tagumised sõrgatsid valged, sünd. 1948. a.
Kasvataja: Haapsalu raj., Rannamõisa k/n.
Omanik: S a m a.
3. a., kt 141, rü 170, kpk 144, sü 18,5, II kl.

Põlvnemine: I. Eilu 185 E
E. Lehti 1974 E
EI. Lemmik 99 E
EE. Eesti mära

1951. a. müüdud vennasvabariiki.

---

185 E EILU

Tume-raudjas, lakk ja saba heledamad, sünd. 1930. a.
Kasvataja: Haapsalu raj., Käpla k., Pärna maj.
Omanik: S a m a.
12. a., kt 150, kl 150, rl 41, rs 72, rü 180, ll 51, lp 50, kpk 154, sü 20,0, kk 470, II kl.

Põlvnemine: I. Eesti täkk
E. Eesti mära

1942—1947. a. Haapsalu raj., Käpla k., Pärnu maj. paar. 128

235 E EKO

Must, märgisteta, sünd. 1943. a.
Kasvataja: Otepää raj., Abisaare k., Uue-Lõokese maj.
Omanik: S a m a.
3. a., kt 147, kl 146, rl 40, rs 71, rü 179, ll 50, lp 50, kpk 150, sü 18,5, kk 480, I kl.

Põlvnemine: I. Esmo. 172 E — II. Elmo 75 E
IE. Maara 82 E
E. Eesti mära

1946—1949. a. Otepää raj., Abisaare k., Uue-Lõokese paar. 64

---

75 E ELMO

Kõrb, täht otsal, sünd. 1927. a.
Kasvataja: Otepää raj., Soona k.
Omanik: S a m a.
3. a., kt 142, kl 142, rl 40, rs 67, rü 166, kpk 146, sü 18,5, kk 425, I kl.

Põlvnemine: I. Elok 32 E — II. Eni 8 E
IE. Eesti mära
E. Maara 82 E — EI. Eesti täkk
EE. Eesti mära

1930. a. Võrus, põllumaj. näitusel III auh.;
1933. a. Tartus, põllumaj. näitusel I auh.;
1939. a. Tallinnas, Hobuste erinäitusel II auh.;
1930—1939. a. Otepää raj., Soona k., Loona maj. paar. 481
1940—1943. a. Põlva raj. „ 58

---

34 E ELOK

Raudjas, lauk üle otsa, nina ja moka, sünd. 1919. a.
Kasvataja: Põlva raj., Uiburandu maj.
Omanik: S a m a.
5. a., kt 145, sü 18,5, kk 440, II kl.

Põlvnemine: I. Eni 8 E — II. Eesti täkk
E. Eesti mära — IE. Eesti mära

1924. a. Võrus, põllumaj. näitusel II auh.;
1924. a. Otepääl, jõudluskatsetel II auh.
5 km veos koorem 820 kg, aeg 53 m.; 10 km sõidus koorem 300 kg, aeg 40 m.
1926—1939. a. Põlva raj., Uiburandu paar. 146.

58 E EMIR

Raudjas, kriips üle otsa, nina sõõrmete vahele, vasem tag. sõrgats valge, jutt seljal, sünd. 1922. a.
Kasvataja: Tori Hobusekasvandus.
Omanik: S a m a.
4. a., kt 136, kl 135, sü 16,5, kk 354, II kl.

Põlvnemine: I. Eesti täkk
E. Eesti mära

1926. a. Kuressaare raj., Kellamaal, jõudluskatsetel II auh.;
5 km veos koorem 950 kg, aeg 49 m; 10 km sõidus koorem 310 kg, aeg 35 m.
1926. a. Kuressaare raj. paar. 26
1927—1928. a. Kuressaare raj., Paju maj. „ 11
1929. a. Kuressare raj., Pidula k. „ 2
1930. a. Vändra raj., Tori Hobusekasvanduses „ 2

---

8 E ENI

Punane, lai lauk otsal, sünd. 1910. a.
Kasvataja: Otepää raj., Soona k.
Omanik: S a m a.
12. a., kt 143, kl 140, rs 71, sü 19,5, kk 400, II kl.

Põlvnemine: I. Eesti täkk
E. Eesti mära

1913. a. Otepääl, põllumaj. näitusel II auh.;
1913. a. Tartus, „ „ I „
1923. a. Põlvas, „ „ I „
1923. a. Võnnus, „ „ II „
1924. a. Võrus, „ „ III „
1922—1933. a. Otepää raj., Soona k., paar. 144

---

162 E ENIK

Mustjas-kõrb, täht otsal, valge lapp ninal, sünd. 1936. a.
Kasvataja: Otepää raj.
Omanik: S a m a.
3. a., kt 144, kl 144, rl 43, rs 72, rü 177, ll 53, lp 54, kpk 149, sü 19,5, kk 430, II kl.

Põlvnemine: I. Elmo 75 E
II. Elok 34 E
IE. Maara 82 E
E. Eesti mära

1939—1940. a. Otepää raj., Kariste k. paar. 35

---

194 E ENNO

Tumeraudjas, sünd. 1939. a.
Kasvataja: Otepää raj., Luigaste k., Tootsi maj.
Omanik: S a m a.
3 .a., kt 147, kl 147, rl 41, rs 70, rü 175, ll 50, lp 50, kpk 150, sü 19,5, kk 470, II kl.

Põlvnemine: I. Elmo 75 E
II. Elok 34 E
IE. Maara 82 E
E. Eesti mära

260 E ENTSO

Tumekõrb, valgeid karvu otsal, sünd. 1945. a.
Kasvataja: Otepää raj., Riiusaare k.
Omanik: S a m a.
3. a., kt 152, kl 148, rl 44, rs 71, rü 185, ll 55, lp 54, kpk 167, sü 20,0, kk 520, I kl.

Põlvnemine: I. Esmo 172 E
II. Elmo 75 E
IE. Maara 82 E
E. Ellu 1364 E
EI. Eesti täkk
EE. Eesti mära

1951. a. Tallinnas, maksimaal jõudluskatsetel vedanud 6884 kg, omandades tšempioni nime.
1947—1949. a. Otepää raj., Riiusaare k. paar. 42
1950—1951. a. Kuressaare ja Orissaare raj. „ 148

---

303 E ERKA

Must, sünd. 1948. a.
Kasvataja: Haapsalu raj., Ridala k/n.
Omanik: Tuleviku kolh. Haapsalu raj. Ridala k/n.
3. a., kt 147, rü 175, kpk 152, sü 18,5, II kl.

Põlvnemine: I. Eilu 185 E
E. Peeli 1945 E
EI. Piku 163 E
EE. Eesti mära

1951. a. müüdud vennasvabariiki.

---

193 E ERSI

Raudjas, lauk otsalt sõõrmete vahele, vas. tag. üle sõrgatsi valge, sünd. 1933. a.
Kasvataja: Põlva raj., Lauri maj.
Omanik: S a m a.
11. a., kt 150, kl 150, rl 43, rs 73, rü 183, ll 53, lp 52, kpk 151, sü 20,0, kk 490, II kl.

Põlvnemine: I. Elok 34 E
II Eni 8 E
IE. Eesti mära
E. Miira punane, eesti mära

1942—1946. a. Põlva raj., Lauri maj. paar. 90

---

27 E ERU

Mustjas-kõrb, märgisteta, sünd. 1921. a.
Kasvataja: Kuressaare raj., Kääsla k.
Omanik: S a m a.
3. a., kt 137, kl 137, sü 17,0, kk 370, II kl.

Põlvnemine: I. Eesti täkk
E. Eesti mära

111 E ESKO

Kõrb, täht otsal, sünd. 1931. a.
Kasvataja: Otepää raj., Saberna k.
Omanik: S a m a.
4. a., kt 147, kl 146, rl 40, rs 68, rü 171, ll 50, lp 52, kpk 152, sü 19,5, kk 470, II kl.

Põlvnemine: I. Elmo 75 E — II. Elok 34 E
IE. Maara 82 E
E. Eesti mära

1936—1940. a. Otepää raj., Saberna k. paar. 47

---

146 E ESKO

Punane, suur täht otsal, par. tagum. üle sõrgatsi kabjaga valge, sünd. 1935. a.
Kasvataja: Hiiumaa raj., Kurisu k., Metsaõue maj.
Omanik: S a m a.
3. a., kt 140, kl 141, rl 37, rs 66, rü 163, ll 45, lp 46, kpk 143, sü 17,5, kk 400, II kl.

Põlvnemine: I. Eesti täkk
E. Eesti mära

1938—1946. a. Hiiumaa raj., Kurisu k paar. 112

---

262 E ESKO

Must, märgisteta, sünd. 1944. a.
Kasvataja: Haapsalu raj., Uneste k., Lõuna maj.
Omanik: Tori Hobusekasvandus.
4. a., kt 145, kl 145, rl 40, rs 70, rü 176, ll 50, lp 49, kpk 148, sü 19,0, kk 440, I kl.

Põlvnemine: I. Eilu 185 E — II. Eesti täkk
IE. Eesti mära
E. Irma 1235 E — EI. Eesti täkk
EE. Eesti mära

1949. a. Haapsalu raj., Uue-Elu kolhoos, paar. 10
1950—1951. a. Haapsalu raj., Vormsi, Uue-Elu kolh., „ 32

---

285 E ESKO

Kõrb, hall kriips laubal, sünd. 1947. a.
Kasvataja: Otepää raj., Valgjärve k/n.
Omanik: Otepää raj, Valgjärve k/n., Punase Lipu kolh.
1951. a. omanik Eesti Tõugu Hob. Riiklik Sugutäkkude Tall.
3. a., kt. 160, rl 46, rs 79, rü 204, kpk 164, sü 21,0, eliit kl.

Põlvnemine: I. Esmo 172 E — II. Elmo 75 E
IE. Maara 82 E
E. Ellu 1364 E — EI. Eesti täkk
EE. Eesti mära

1950. a. Otepää raj. Punase Lipu kolh. paar. 32
1951. a. Haapsalu raj., J. V. Stalini nim. kolh. „ 71
1951. a. Tallinnas vabariiklikul jõudluskatsel vedanud 4352 kg.

32 E ESKU

Raudjas, täpp otsal, sünd. 1921. a.
Kasvataja: Elva raj., Koolimaja maj.
Omanik: S a m a.
3. a., kt 142, kl 142, sü 16,5, kk 370, II kl.

Põlvnemine: I. Eesti täkk
E. Eesti mära

---

295 E ESKU

Punane, sünd. 1948. a.
Kasvataja: Haapsalu raj. Ridala k/n. Tuleviku kolh.
Omanik: S a m a.
3. a., kt 147, rü 175, kpk 155, sü 19,0, II kl.

Põlvnemine: I. Eilu 185 E
E. Irsa 2158 E

1951. a. müüdud vennasvabariiki.

---

52 E ESKUL

Tume-kõrb, lauk otsal, sünd. 1922. a.
Kasvataja: Kuressaare raj., Aula k.
Omanik: S a m a.
3. a., kt 143, kl 142, sü 17,5, kk 410, II kl.

Põlvnemine: I. Eesti täkk
E. Eesti mära

1925—1927. a. Kuressaare raj., Aula k. paar. 44

---

172 E ESMO

Must, segane täht otsal, sünd. 1936. a.
Kasvataja: Otepää raj., Soona k., Loona maj.
Omanik: S a m a.
5. a., kt 155, kl 153, rl 48, rs 76, rü 195, ll 57, lp 57, kpk 160, sü 19,5, kk 550, II kl.

Põlvnemine: I. Elmo 75 E — II. Elok 34 E, IE. Maara 82 E
E. Maara 82 E — EI. Eesti täkk, EE. Eesti mära

1942—1949. a. Otepää raj., Loona k., Loona maj. paar. 412

92 E ESTO

Must, täpp otsal, sünd. 1929. a.
Kasvataja: Otepää raj., Juusa maj.
Omanik: S a m a.
4. a., kt 147, kl 147, rl 47, rs 71, rü 180, ll 56, lp 54, kpk 156, sü 20,0, kk 490, II kl.

Põlvnemine: I. Elok 34 E — II. Eni 8 E
IE. Eesti mära
E. Maara 319 E — EI. Eesti täkk
EE. Eesti mära

1933. a. Tartus, põllumaj. näitusel II auh.
1933. a. Otepää raj., Juusa maj. paar. 7
1934. a. Vastseliina raj., Järve maj. „ 12
1935. a. Võru raj., Leoskiveski maj. „ 13

---

130 E FAARE

Tume-võik, täht otsal, sünd. 1934. a.
Kasvataja: Kuressaare raj., Saia k.
Omanik: S a m a.
3. a., kt 146, kl 145, rl 39, rs 68, rü 170, ll 50, lp 52, kpk 148, sü 18,0, kk 410, II kl.

Põlvnemine: I. Fiaal 78 E — II. Eesti täkk
IE. Eesti mära
E. Kõrb, lauk otsal, eesti mära

1938. a. Karjal, maksimaal jõudluskatsetel vedanud 4225 kg.
1939. a. Hobuste erinäitusel, Tallinnas III auh.;
1937—1941. a. Kuressaare raj. Saia k. paar. 280

---

78 E FIAAL

Kollane, täht otsal, kolm musta lappi kehal, sünd. 1927. a.
Kasvataja: Kuressaare raj., Muratsis.
Omanik: Haapsalu linnas.
4. a., kt 150, kl 150, rl 41, rs 73, rü 176, ll 53, lp 53, kpk 162, sü 19,5, kk 460, II kl.

Põlvnemine: I. Eesti täkk
E. Eesti mära

1934. a. Kõljalas, põllumajand. näitusel II auh.;
1931. a. Kuressaare raj., Muratsi paar. 11
1932. a. Orissaare raj., Lahe k., Mõisa maj. „ 15
1933—1938. a. Kuressaare raj., Aula k., Aula-Kalmu maj. „ 240
1939. a. Valga raj., Sõnni maj. „ 5

182 E FIKSO

Kollane, täht otsal, sünd. 1939. a.
Kasvataja: Kuressaare raj., Vendise k., Moeniidu maj.
Omanik: Eesti Tõugu Hobuste Riiklik Sugutäkkude Tall ja Hobusekasvandus, Pihtlas.
3. a., kt 147, kl 146, rl 44, rs 70, rü 178, ll 52, lp 52, kpk 150, sü 19,0, kk 500.
7. a., kt 153, kl 152, rl 46, rs 76, rü 195, ll 56, lp 56, kpk 154, sü 20,0, kk 540, eliit klass.

Põlvnemine: I. Fiaal 78 E — II. Eesti täkk; IE. Eesti mära
E. Neti 441 E — EI. Eesti täkk; EE. Eesti mära

1947. a. Kõljalas, pikamaa veo- ja sõiduvõistlustel I auh.;
25 km veos koorem 1172 kg, aeg 3 tundi 30 sekundit; 25 km sõidus koorem 401 kg, aeg 1 tund 26 sekundit.
1948. a. Kuressaares, pikamaa veo- ja sõiduvõistlustel I auh.;
25 km veos koorem 1067 kg, aeg 3 tundi 35 sekundit; 25 km sõidus koorem 330 kg, aeg 1 tund 27 sekundit.
1949. a. Tallinnas, maksimaal jõudluskatsetel vedanud 4732 kg III auh.
1942—1947. a. Kuressaare raj., Vendise k. paar. 280
1948—1949. a. Orissaare raj., Ridase k. „ 50

---

145 E TORDI

Raudjas, märgisteta, sünd. 1935. a.
Kasvataja: Kuressaare raj., Vanakupja k.
Omanik: Tori Hobusekasvandus.
3. a., kt 146, kl 146, rl 44, rs 72, rü 187, ll 53, lp 54, kpk 150, sü 19,0, kk 460, II kl.

Põlvnemine: I. Tõlli 80 E — II. Taube 60 E; IE. Uli 372 E
E. Eesti mära

1939. a. Tallinnas Hobuste erinäitusel II auh.
1938—1939. a. Kuressaare raj., Vanakupja k. paar. 21
1940—1941. a. Võru ja Haapsalu raj., Uneste k. „ 59

---

144 E FORLI

Kollane, täpp otsal, tumedamaid lappe seljal ja laudjal, saba ja lakk valged, sünd. 1935. a.
Kasvataja: Kuressaare raj., Saia k.
Omanik: S a m a.
3. a., kt 145, kl 145, rl 41, rs 69, rü 176, ll 51, lp 52, kpk 150, sü 18,5, kk 440, II kl.

Põlvnemine: I. Fiaal 78 E — II. Eesti täkk; IE. Eesti mära
E. Eesti mära

1938—1947. a. Kuressaare raj., Saia k., Pillasu maj. paar. 388

204 E FREID

Tumeraudjas, lauk otsal kriipsuks ninale, sünd. 1938. a.
Kasvataja: Kuressaare raj., Abula k., Matu maj.
Omanik: S a m a.
4. a., kt 145, kl 145, rl 39, rs 70, rü 165, ll 50, lp 50, kpk 147, sü 18,0, kk 460, II kl.

Põlvnemine: I. Faare 130 E
II. Fiaal 78 E
IE. Eesti mära
E. Eesti mära

1942—1945. a. Kuressaare raj., Abula k. paar. 51

---

4 E HALLI

Hall, sünd. 1918. a.
Kasvataja: Hiiumaa raj., Kaigutsi k.
Omanik: S a m a.
4. a., kt 140, kl 140, rs 70, sü 18,0, kk 430, II kl.

Põlvnemine: I. Eesti täkk — tumehall kt 142
E. Eesti mära — must kt 138

1924. a. Hiiu-Putkastes, hobuste näitusel I auh.;
1932. a. Hiiu-Putkastes, maksimaal jõudluskatsetel vedas koorma 4357 kg, II auh.
1923—1936. a. Hiiumaa raj., Kaigutsi k. paar. 63

---

53 E HANS

Punane, valgeid karvu ja täht otsal, sünd. 1922. a.
Kasvataja: Orissaare raj., Karja k.
Omanik: Tori Hobusekasvandus.
3. a., kt 136, kl 136, sü 18,0, kk 360, II kl.

Põlvnemine: I. Eesti täkk
E. Eesti mära

1930. a. Kuressaare, põllumaj. näitusel II auh.;
1931. a. Kuressaare raj., Kõljalas, maksimaal jõudluskatsetel, koorem 3440 kg, suhe kehakaaluga 9,8 I auh.;
1931. a. Kuressaare raj., Kõljalas, künnivõistlusel paaris „Peedu'ga 41 E" III auh.
1925—1932. a. Orissaare raj., Karja k. paar. 121
1933. a. Kuressaare rajoon, Mäepe k. „ 3

264 E HATU

Kollane, lauk laubalt ninale, sünd. 1945. a.
Kasvataja: Vändra raj., Kärneri k.
Omanik: M. I. Kalinini nim. kolh., Vändra raj.
3. a., kt 147, rl 40, rs 70, rü 175, kpk 156, sü 19,0, I kl.

Põlvnemine: I. Horazius 332 T
E. Aida 819 E
II. Harun 42 T
IE. Maali 977 T
EI. Albo 126 E
EE. Muhu-Noora 555 E
III. Hetman
IIE. Olikas E
EII. Ankur 95 E
EIE. Muhu-Noora 555 E

1949—1951. a. Vändra raj. paar. 22

---

198 E HEKTOR

Raudjas, segane täht otsal, sünd. 1938. a.
Kasvataja: Elva raj., Järva k., Karja maj.
Omanik: S a m a.
4. a., kt 141, kl 142, rl 39, rs 67, rü 172, ll 49, lp 46, kpk 148, sü 19,0, kk 450, II kl.

Põlvnemine: I. Kolja 110 E
E. Eesti mära
II. Võik
IE. Kõrb, eesti mära
III. Aeska-Juku 15 E

1942—1945. a. Elva raj., Järva k., Karja maj. paar. 50

---

24 E HERMES

Punane, lakk ja saba heledad, sünd. 1911. a.
Kasvataja: Soomes.
Omanik: Tori Hobusekasvandus.
11. a., kt 150, kl 150, kk 490, I kl.

Põlvnemine: I. Veiko 661
E. Liina 390 HL

1924. a. Pärnu-Jaagupi raj., Van. Vigalas, jõudluskatsetel IV auh.;
5 km veos koorem 959 kg, aeg 59 min; 10 km sõidus koorem 344 kg, aeg 34 min.
1922. a. Hiiumaa raj., Hiiusaar paar. 8
1923—1925. a. Harju raj. „ 47
1926. a. Märjamaa raj., Liivi k. „ 39
1927. a. Lihula raj., Virtsus „ 11
1928—1929. a. Tori Hobusekasvanduses „ 5

84 E IMAR

Kõrb, jutt seljal, sünd. 1930. a.
Kasvataja: Tori Hobusekasvandus.
Omanik: S a m a.
3. a., kt 145, kl 147, rl 42, rs 69, rü 167, ll 50, lp 51, kpk 153, sü 18,5, kk 445, I kl.

Põlvnemine: I. Aeska-Juku 15 E — II. Eesti täkk
IE. Minni 136 E
E. Ella 587 E — EI. Eesti täkk
EE. Eesti mära

1933—1935. a. Orissaare raj. paar. 69

---

33 E ISKAR

Tumeraudjas, täht otsal, halle karvu üle keha, par. tag. üle sõrgatsi valge, sünd. 1920. a.
Kasvataja: Otepää raj., Juusa-Peetri maj.
Omanik: Otepää raj.
4. a., kt 140, kl 140, sü 17,5, kk 365, II kl.

Põlvnemine: I. Eesti täkk
E. Eesti mära

1924. a. Otepääl, jõudluskatsetel V auh.;
5 km veos koorem 721 kg, aeg 56 min.; 10 km sõidus koorem 278 kg, aeg 37 min.

---

140 E ISKU

Raudjas, tag. vas. üle sõrgatsi valge, kabi kirju, sünd. 1934. a.
Kasvataja: Kuremaa Loomakasvatuse Tehnikumi õppemajand, Jõgeva raj.
Omanik: Tartu raj., Mõisa k.
4. a., kt 147, kl 147, rl 43, rs 70, rü 178, ll 52, lp 53, kpk 148, sü 19,5, kk 430, II kl.

Põlvnemine: I. Jim 25 E
E. Eesti mära

1938. a. Tartu raj., Oidu maj. paar. 25.

---

59 E JAKO

Ahkmust, märgisteta, sünd. 1921. a.
Kasvataja: Kallaste raj., Alliku maj.
Omanik: S a m a.
5. a., kt 145, kl 145, rs 65, rü 174, sü 20,0, kk 380, II kl.

Põlvnemine: I. Eesti täkk
E. Eesti mära

77 E JANGI

Võik, otsal hallid karvad, katkendiline joon ninale, sünd. 1926. a.
Kasvataja: Kuressaare raj., Kotlandi k.
Omanik: S a m a.
4. a., kt 138, kl 138, rl 40, rs 68, rü 163, ll 49, kpk 145, sü 18,0, kk 420, II kl.

Põlvnemine: I. Aeska-Juku 15 E — II. Eesti täkk
IE. Minni 136 E
E. Eesti mära, kõrb

1930. a. Kuressaares, põllumaj. näitusel I auh.
1931—1938. a. Kuressaare raj., Kotlandi k. paar. 53

---

293 E JANNO

Punane, lakk ja saba heledad, sünd. 1945. a.
Kasvataja: Vormsis, Haapsalu raj. Võidu kolh.
Omanik: S a m a.
5. a., kt 144, rü 174, kpk 154, sü 19,0, II kl.

Põlvnemine: I. Astur 216 E — II. Julbo 127 E
IE. Ahta 797 E
E. Eesti mära

1950—1951. a. Vormsis, Haapsalu raj. Võidu kolh. paar. 16

---

94 E JASSI

Kollane, täht otsal, sünd. 1930. a.
Kasvataja: Tori Hobusekasvandus.
Omanik: S a m a.
4. a., kt 144, kl 144, rl 41, rs 71, rü 171, ll 50, lp 51, kpk 145, sü 17,5, kk 425, eliit klass.

Põlvnemine: I. Aeska-Juku 15 E — II. Eesti täkk
IE. Minni 136 E
E. Ella 587 E — EI. Eesti täkk
EE. Eesti mära

1934—1937. a. Kuressaare raj., Kulli k. paar. 85

---

216 E JASTUR

Kõrb, lauk otsal sõõrmetesse ja ülemisele mokale, laudjal tumedam jutt, sünd. 1940. a.
Kasvataja: Tori Hobusekasvandus.
Omanik: S a m a.
3. a., kt 137, kl 143, rl 40, rs 71, rü 174, ll 49, lp 51, kpk 151, sü 20,0, kk 410, eliit klass.

Põlvnemine: I. Julbo 127 E — II. Jassi 94 E
IE. Meedla-Kati 506 E
E. Ahta 797 E — EI. Ahter 109 E
EE. Kalli 643 E

1943—1947. a. Haapsalu raj., Söderbi, Rälbi ja Norbi k. paar. 22
1948—1949. a. Vormsi sovhoos „ 21
1950—1951. a. Haapsalu raj., Vormsis „ 22

76 E JEHO

Kõrb, kehal üksikuid valgeid karvu, sünd. 1927. a.
Kasvataja: Tartu raj., Marguse maj.
Omanik: S a m a.
3. a., kt 144, kl 144, rl 35, rs 68, rü 165, kpk 145, sü 18,5, kk 410, II kl.

Põlvnemine: I. Jim 25 E
II. Hippos 124
IE. Hippa 115
E. Eesti mära

---

25 E JIM

Raudjas, märgisteta, sünd. 1910. a.
Kasvataja: Soomes.
Omanik: Tori Hobusekasvandus.
12. a., kt 150, kl 150, sü 20,0, kk 410, I kl.

Põlvnemine: I. Hippos 124
E. Hippa 115 IK

1924. a. Pärnu-Jaagupi raj., Van.-Vigalas, jõudluskatsetel auhinnata mittesobiva veoiseloomu tõttu; 5 km veos koorem 819 kg, aeg 52 min.; 10 km sõidus koorem 344 kg, aeg 26 min.

1922—1923. a. Lihula raj., Virtsus paar. 33
1924. a. Rapla raj., Kuusikul „ 6
1925—1927. a. Mustvee raj., Tormas „ 62
1928—1929. a. Harju raj. „ 64
1930—1931. a. Kose raj., Ravilas „ 14
1931. a. Loksa raj., Kahala k. „ 8

---

44 E JOHAN

Ahkmust, valgeid karvu otsal, sünd. 1920. a.
Kasvataja: Tartus, Õuna t. 7.
Omanik: S a m a.
4. a., kt 141, kl 141, sü 19,0, kk 380, II kl.

Põlvnemine: I. Eesti täkk
E. Eesti mära

---

195 E JOHAN

Kõrb, täht otsal, vas. tag. piire valge, sünd. 1939. a.
Kasvataja: Jõgeva raj., Tõreda k., Sadala.
Omanik: S a m a.
3. a., kt 144, kl 146, rl 38, rs 66, rü 175, ll 50, lp 48, kpk 146, sü 18,0, kk 450, II kl.

Põlvnemine: I. Eesti täkk
E. Eesti mära

1942—1944. a. Jõgeva raj., Tõreda k. paar. 36

12 E JOKI

Kõrb, täht otsal, jutt seljal, sünd. 1919. a.
Kasvataja: Märjamaa raj.
Omanik: S a m a.
4. a., kt 146, kl 145, sü 19,0, kk 425, II kl.

Põlvnemine: I. Eesti täkk
E. Eesti mära

---

79 E JOONAS

Punane, lakk ja saba valkjad, sünd. 1926. a.
Kasvataja: Mustvee raj., Kiige maj.
Omanik: S a m a.
5. a., kt 144, kl 144, rl 40, rs 68, rü 169, ll 51, lp 50, kpk 153, sü 18,0, kk 470, II kl.

Põlvnemine: I. Jim 25 E — II. Hippos 124
IE. Hippa 115
E. Eesti mära

1931. a. Tartus, põllumaj. näitusel III auh.
1931—1937. a. Mustvee raj., Kiige maj. paar. 86

---

205 E JOTI

Hall, täht otsal, sünd. 1938. a.
Kasvataja: Hiiumaa raj., Ligema k.
Omanik: S a m a.
4. a., kt 144, kl 144, rl 45, rs 72, rü 180, ll 55, lp 54, kpk 147, sü 20,0, kk 470, II kl.

Põlvnemine: I. Juss 5 E — II. Eesti täkk
IE. Eesti mära
E. Maimu — eesti mära

1942—1947. a. Hiiumaa raj., Ligema k. paar. 221
1948—1951. a. Hiiumaa raj., Emmaste „ 56

---

247 E JUHTI

Must, täpp otsal, sünd. 1944. a.
Kasvataja: Antsla raj., Hinni maj.
Omanik: S a m a.
3. a., kt 144, kl 144, rl 38, rs 69, rü 173, ll 48, lp 49, kpk 142, sü 18,5, kk 450, II kl.

Põlvnemine: I. Jusi 220 E — II. Junts 65 E
IE. Eesti mära
E. Ella must, eesti mära

1947. a. Antsla raj., Hinni maj. paar. 5

128 E JUKI

Mustjas-kõrb, märgisteta, sünd. 1933. a.
Kasvataja: Hiiumaa raj., Kassari k.
Omanik: S a m a.
4. a., kt 144, kl 144, rl 44 ,rs 72, rü 175, ll 54, lp 54, kpk 150, sü 19,5, kk 460, II kl.

Põlvnemine: I. Juss 5 E
II. Eesti täkk
IE. Eesti mära
E. Eesti mära

1939. a. Kärdlas maksimaal jõudluskatsetel vedanud 5280 kg, IV auh.:
1939. a. Käinas, Hobuste näitusel II auh.
1937—1946. a. Hiiumaa raj., Kassari k. paar. 336
1947—1949. a. Hiiumaa raj., Kassari k. „ 20

---

196 E JUKS

Tumeraudjas, täht otsal kriipsuks sõõrmete vahele, sünd. 1938. a.
Kasvataja: Räpina raj., Pahtpää k., Mäha-Peetri maj.
Omanik: S a m a.
4. a., kt 142, kl 142, rl 43, rs 72, rü 170, ll 50, lp 50, kpk 147, sü 19,0, kk 440, II kl.

Põlvnemine: I. Eesti täkk
E. Eesti mära

1942—1946. a. Räpina raj., Pahtpää k. paar. 21

---

7 E JUKU

Must, märgisteta, sünd. 1916. a.
Kasvataja: Tartu raj.
Omanik: Tori Hobusekasvandus.
8. a., kt 136, kl 136, sü 17,0, kk 370, II kl.

Põlvnemine: I. Eesti täkk
E. Eesti mära

1926. a. Kuressaare raj., Kellamaal, jõudluskatsetel IV auh.;
5 km veos koorem 870 kg, aeg 52 min.; 10 km sõidus koorem 302 kg, 36 min.
1924—1925. a. Orissaare raj., Uue-Lõvel paar. 22
1926—1928. a. Kuressaare raj., Muratsis „ 12

---

16 E JUKU

Hele-kõrb, kriips otsal, jutt seljal, vasemal reiel LO, paremal reiel „SM", sünd. 1911. a.
Kasvataja: Kuressaare raj.
Omanik: Tori Hobusekasvandus.
12. a., kt 142, kl 145, sü 19,0, kk 395, I kl.

Põlvnemine: I. Eesti täkk
E. Eesti mära

1924. a. Kuressaare raj., Kellamaal, jõudluskatsetel III auh.;
5 km veos koorem 786 kg, aeg 53 min.; 10 km sõidus 320 kg, aeg 39 min.
1923—1930. a. Kuressaare raj., Kõljala Põllumaj. kooli juures paar. 58

29 E JUKU

Punane, täht otsal, tagumised pooldesäärde valged, sünd. 1921. a.
Kasvataja: Vastseliina raj., Zolli maj.
Omanik: S a m a.
3. a., kt 141, kl 141, sü 18,0, kk 400, II kl.

Põlvnemine: I. Eesti täkk
E. Eesti mära

---

31 E JUKU

Kõrb, täpp otsal, vas. sõõrme äär valge, tagumised sõrgatsid valged, sünd. 1918. a.
Kasvataja: Abja raj.
Omanik: S a m a.
6. a., kt 142, kl 141, sü 19,5, kk 380, II kl.

Põlvnemine: I. Eesti täkk
E. Eesti mära

1925—1926. a. Abja raj., Uue-Karistes paar. 2

---

36 E JUKU

Kõrb, täpp otsal, sünd. 1919. a.
Kasvataja: Elva raj., Metsa k.
Omanik: S a m a.
5. a., kt 144, kl 142, sü 18,5, kk 400, II kl.

Põlvnemine: I. Eesti täkk
E. Eesti mära

---

38 E JUKU

Hall, märgisteta, sünd. 1920. a.
Kasvataja: Kiviõli raj., Rannamõisa k.
Omanik: S a m a.
4. a., kt 143, kl 145, sü 17,5, kk 400, II kl.

Põlvnemine: I. Eesti täkk
E. Eesti mära

---

291 E JUKU

Kõrb, suur täht laubal ,tagumised pooldesäärde valged, sünd. 1947. a.
Kasvataja: Haapsalu raj., Uus-Rooslepa kolh.
Omanik: S a m a.
3. a., kt 145, rü 170, kpk 148, sü 19,0, II kl.

Põlvnemine: I. Kõrb
E. Valge, Miira

1950. a. Haapsalu raj., Uus-Rooslepa kolh. paar. 4
1951. a. Praagitud.

127 E JULBO

Hele-kõrb, täht otsal, jutt seljal, sünd. 1934. a.
Kasvataja: Tori Hobusekasvandus.
Omanik: S a m a.
3. a., kt 140, kl 139, rl 40, rs 65, rü 164, ll 46, lp 48, kpk 142, sü 19,0, kk 380, I kl.

Põlvnemine: I. Jassi 94 E
II. Aeska-Juku 15 E
IE. Ella 587 E
E. Mustla-Maali 506 E
EI. Juku 16 E
EE. Manni 416 E

1937. a. Hiiumaa raj., Loja k. paar. 40
1938. a. Haapsalu raj., Borby k. „ 25
1939. a. Tori Hobusekasvandus „ 2

---

123 E JUMBOR

Võik, jutt seljal, sünd. 1934. a.
Kasvataja: Tori Hobusekasvandus.
Omanik: S a m a.
3. a., kt 149, kl 148, rl 41, rs 69, rü 170, ll 51, lp 54, kpk 152, sü 19,0, kk 500, II kl.

Põlvnemine: I. Jassi 94 E
II. Aeska-Juku 15 E
IE. Ella 587 E
E. Berta 559 E
EI. Juku 7 E
EE. Eesti mära

1937—1939. a. Pärnu raj., Puti k., Türni maj. paar. 62
1940—1944. a. Otepää raj., Kaagvere k. „ 38

---

214 E JUNSU

Must, märgisteta, sünd. 1940. a.
Kasvataja: Tori Hobusekasvandus.
Omanik: S a m a.
3. a., kt 140, kl 139, rl 40, rs 69, rü 170, ll 46, lp 52, kpk 146, sü 19,0, kk 400, I kl.

Põlvnemine: I. Julbo 127 E
II. Jassi 94 E
IE. Meedla-Kati 506 E
E. Ella 409 E

1943—1946. a. Kuressaare raj., Võhma k. paar. 57
Praagitud 1947. a.

---

65 E JUNTS

Raudjas, täht otsal kriipsuks sõõrmete vahele, sünd. 1923. a.
Kasvataja: Vastseliina raj., Uue-Saaluse k.
Omanik: S a m a.
4. a., kt 142, kl 142, rl 42, rs 62, rü 174, kpk 150, sü 20,0, kk 450, II kl.

Põlvnemine: I. Eesti täkk
E. Eesti mära

1928—1940. a. Vastseliina raj., Uue-Saaluse paar. 307

220 E JUSI

Must, lauk otsalt sõõrmete vahele ja vas. sõõrmesse, pealmisel mokal valge lapp, par. tag., piirdega valge, vas. tagumisel valge lapp, sünd. 1940. a.
Kasvataja: Antsla raj., Säre maj.
Omanik: S a m a.
3. a., kt 143, kl 143, rl 41, rs 70, rü 188, ll 50, lp 50, kpk 145, sü 20,0, kk 440, II kl.

Põlvnemine: I. Junts 65 E — II. Eesti täkk; IE. Eesti mära
E. Eesti mära — EI. Junts 65 E; EE. Eesti mära

1944—1947. a. Antsla raj., Säre maj. paar. 61.

---

5 E JUSS

Hall, märgisteta, sünd. 1914. a.
Kasvataja: Hiiumaa raj., Muda k.
Omanik: S a m a.
9. a., kt 139, kl 136, rs 65, sü 18,0, kk 400, II kl.

Põlvnemine: I. Eesti täkk — must-hall, tüse ja ümmargune, kt 146
E. Eesti mära — valge, kt 133. — EI. Eesti täkk; EE. Eesti mära

1924. a. Hiiu-Putkastes, hobuste näitusel II auh.
1932. a. Hiiu-Putkastes, maksimaal jõudluskatsetel vedas koorma 4455 kg, seega vedas Juss 5 E koorma millise raskus tema enda eluskaalust 11 korda raskem, I auh.
1923—1936. a. Hiiumaa raj., Muda k. paar. 58

---

279 E JUUNO

Punane, lauk laubal, sünd. 1947. a.
Kasvataja: Hiiumaa raj., P.-Selja k.
Omanik: Hiiumaa raj., Käina, Käina-Säde kolh.
3. a., kt 143, rl 43, rs 72, rü 176, kpk 149, sü 20,0, I kl.

Põlvnemine: I. Joti 205 E — II. Juss 5 E; IE. Eesti mära
E. Oika 1993 E — EI. Oss 147 E; EE. Eesti mära

1950—1951. a. Hiiumaa raj., Käinas paar. 25

98 E KAERO

Raudjas, lauk üle nina pealmisele mokale, par. tag. üle sõrgatsi, vasem koodini valge, sünd. 1931. a.
Kasvataja: Rapla raj., Toomja k.
Omanik: S a m a.
3. a., kt 150, kl 148, rl 47, rs 72, rü 181, ll 51, lp 53, kpk 155, sü 20,5, kk 552, II kl.

Põlvnemine: I. Kärppälän-Pujo 56 E — II. Timo 1491
IE. Liisa 829

E. Eesti mära

1934. a. Paides, hobuste näitusel I auh.;
1935. a. Tallinnas, põllumaj. näitusel II auh.
1934—1936. a. Rapla raj., Toomja k., Viiluhansu maj. paar. 128
1937—1938. a. Hiiumaa raj., Putkastes „ 85

---

119 E KESKO

Kõrb, märgisteta, sünd. 1932. a.
Kasvataja: Kuressaare raj., Kiriku k.
Omanik: S a m a.
4. a., kt 148, kl 149, rl 40, rs 69, rü 178, ll 50, lp 50, kpk 151, rü 18,5, kk 490, II kl.

Põlvnemine: I. Ollin-Aatos 57 E — II. Pirkku 468
IE. Olli 1407

E. Eesti mära

1936—1947. a. Kuressaare raj., Kiriku k., Matsi maj. paar. 373

---

50 E KIKU

Must, par. esim. ja tagumised üle sõrgatsi valged, sünd. 1921. a.
Kasvataja: Lihula raj., Rammuka k.
Omanik: S a m a.
4. a., kt 139, kl 137, sü 18,0, kk 380, II kl.

Põlvnemine: I. Eesti täkk
E. Eesti mära.

---

18 E KLEPPER

Kõrb, täht otsal, sünd. 1913. a.
Kasvataja: Kuressaare raj.
Omanik: Tori Hobusekasvandus.
Müüdud Läti NSV-sse.
10. a., kt 143, kl 141, sü 19,0, kk 410, II kl.

Põlvnemine: I. Eesti täkk
E. Eesti mära

1924. a. Kuressaare raj., Kellamaal, jõudluskatsetel VII auh.;
5 km veos koorem 820 kg, aeg 51 min.; 10 km sõidus koorem 320 kg, aeg 47 min.
1923—1924. a. Kuressaare raj. paar. 30

110 E KOLJA

Võik, vasem tag. sõrgats kabjaga valge, jutt seljal, sünd. 1932. a.
Kasvataja: Kuressaare raj., Kotsma k., Kiisa t.
Omanik: Elva raj., Soovaveski maj.
3. a., kt 144, kl 144, rl 40, rs 70, rü 166, ll 50, lp 50, kpk 148, sü 18,0, kk 470, II kl.

Põlvnemine: I. Võik, eesti täkk — II. Aeska-Juku 15 E
IE. Eesti mära
E. Kõrb, eesti mära

1938. a. Tartus põllumaj. näitusel II auh.
1934—1935. a. Kuressaare raj., Kotsma k., Kiisa maj. paar. 23
1936—1944. a. Elva raj., Soovaveski maj. „ 135

---

121 E KOLMAK

Kõrb, täpp otsal, sünd. 1922. a.
Kasvataja: Lihula raj., Kurevere k.
Omanik: S a m a.
4. a., kt 152, kl 151, rl 46, rs 73, rü 178, ll 53, lp 53, kpk 157, sü 20,5, kk 500, II kl.

Põlvnemine: I. Eesti täkk
E. Eesti mära

1936—1942. a. Lihula raj., Kurevere k., Kiisa maj. paar 123

---

51 E KOMPASS

Kõrb, lauk otsal, sünd. 1922. a.
Kasvataja: Kuressaare raj. Maleva k.
Omanik: S a m a.
3. a., kt 135, kl 135, sü 17,0, kk 340, II kl.

Põlvnemine: I. Eesti täkk
E. Eesti mära

1926. a. Kuressaare raj. Maleva k. paar. 2

---

267 E KRISTO

Võik, segane täpp laubal, sünd. 1945. a.
Kasvataja: Tartu raj., Ropka.
Omanik: S a m a.
3. a., kt 140, rl 42, rs 68, rü 170, kpk 148, sü 17,5, II kl.

Põlvnemine: I. Kolja 110 E
E. Elsa 118 E

1951. a. müüdud vennasvabariiki.

21 E KROSS

Raudjas, lauk otsal, kriips ninal, par. tag. sõrgats valge, jutt seljal, sünd. 1918. a.
Kasvataja: Jõgeva raj., Otsa maj.
Omanik: S a m a.
5. a., kt 141, kl 140, sü 18,0, kk 380, II kl.

Põlvnemine: I. Eesti täkk
E. Eesti mära

1924. a. Otepääl, jõudluskatsetel IV auh.;
5 km veos koorem 745 kg, aeg 58 min.; 10 km sõidus koorem 334 kg, aeg 37 min.
1924—1929. a. Jõgeva raj., Otsa maj. paar. 43

---

154 E KUTI

Võik, segane täht otsal, tag. vas. sõrgatsiga valge, piirdel seespool musti lappe, jutt seljal, sünd. 1936. a.
Kasvataja: Kuressaare raj., Liiva k., Kuldi maj.
Omanik: S a m a.
3. a., kt 144, kl 143, rl 40, rs 70, rü 172, ll 52, lp 51, kpk 150, sü 19,5, kk 440, II kl.

Põlvnemine: I. Kolja 110 E
II. Võik
IE. Eesti mära
III. Aeska-Juku 15 E
IEE. Eesti mära
E. Massa 164 E

1939. a. Tallinnas, Hobuste erinäitusel II auh.
1939—1947. a. Kuressaare raj., Liiva k., Kuldi maj. paar. 248
Müüdud 1948. a. Vjätkasse.

---

56 E KÄRPPÄLÄN-PUJO

Raudjas, lakk ja saba valkjad, sünd. 1918. a.
Kasvataja: Soomes.
Omanik: Tori Hobusekasvandus.
7. a., kt 152, kl 152, sü 21,0, kk 532, I kl.

Põlvemine: I. Timo 1491
E. Liisa 829

1927. a. Märjamaa raj., Koloveres, jõudluskatsetel I auh.;
5 km veos koorem 1257 kg, aeg 42 min.; 10 km sõidus koorem 320 kg, aeg 30. min.
1930. a. Tallinnas, põllumaj. näitusel II auh.
1926—1933. a. Rapla raj., Purilas paar. 205

---

274 E LAIGO

Tume-raudjas, sõõrmete vahel hall lapp, sünd. 1946. a.
Kasvataja: Võru raj., Haanja.
Omanik: Võru raj., Pressi kolh.
3. a., kt 141, rl 39, rs 67, rü 170, kpk 150, sü 18,5, II kl.

Põlvnemine: I. Leik 236 E
II. Leiger 142 E
IE. Hilp
E. Lennu 1647 E
EI. Leiger 142 E
EE. Juta 1399 E

1950—1951. a. Võru raj., Haanjas paar. 24

72 E LARI I

Raudjas, lakk ja saba hall, kitsas lauk otsal, täht ninal, sünd. 1916. a.
Kasvataja: Märjamaa raj.
Omanik: Haapsalu raj.
4. a., kt 157, kl 157, rl 44, rs 70, rü 181, kpk 158, sü 20,5, kk 630, I kl.

Põlvnemine: I. Lari 23 E — II. Veikko 366
IE. Liinu 362
E. Toksi 244 E — EI. Eesti täkk
EE. Eesti mära

1929. a. Märjamaa raj.	paar.	4
1930—1932. a. Suure-Jaani raj., Soomevere k.	„	129
1933—1938. a. Suure-Jaani Võhma Majandusüh.	„	316
1939. a. Haapsalu raj., Võnnus	„	124

---

23 E LARI

Raudjas, lakk ja saba hall, kitsas lauk otsal, täht ninal, sünd. 1916. a.
Kasvataja: Soomes.
Omanik: Tori Hobusekasvandus.
6. a., kt 152, kl 152, kk 500, I kl.

Põlvnemine: I. Veiko 366
E. Liinu 362

1924. a. Pärnu-Jaagupi raj., jõudluskatsetel II auh.;
5 km veos koorem 938 kg, aeg 53 min.; 10 km sõidus koorem 344 kg, aeg 25 min.
1925. a. Pärnu-Jaagupi raj., põllumaj. näitusel I auh.;
1927. a. Pärnu-Jaagupi raj., Koloveres, jõudluskatsetel II auh.;
5 kg veos koorem 1150 kg, aeg 46 min.; 10 km sõidus koorem 320 kg, aeg 32 min.

1922—1927. a. Märjamaa raj., Uue-Varblas	paar.	232
1928—1929. a. Märjamaa raj., Liivi k.	„	48

---

142 E LEIGER

Tume-kollane, täht kriipsuna ninale ja sõõrmete vahele, sõõrmete vahel valge lapp, saba ja lakk valkjad, seljal ja laudjal tumedam jutt, sünd. 1935. a.
Kasvataja: Tori Hobusekasvandus.
Omanik: S a m a.
3. a., kt 144, kl 144, rl 41, rs 70, rü 172, ll 55, lp 51, kpk 151, sü 20,0, kk 445, I klass.

Põlvnemine: I. Lari 172 E — II. Lari 23 E
IE. Toksi 244 E
E. Elts 268 E — EI. Eesti täkk
EE. Eesti mära

1938—1946. a. Võru raj., V.-Ruuga ja Kadeni maj.	paar.	196
1947. a. Põlva raj., Varbuse as.	„	12
1949—1951. a. Hiiumaa raj., Uus-Elu kolh.	„	58

73 E LEKS

Mustjas-raudjas, sünd. 1925. a.
Kasvataja: Pärnu raj., Töhela k., Passi maj.
Omanik: S a m a.
4. a., kt 150, kl 150, rl 42, rs 69, rü 173, kpk 162, sü 19,5, kk 456, II kl.

Põlvnemine: I. Lari 23 E — II. Veikko 366
IE. Liinu 362

E. Eesti mära, kõrb

1929—1930. a. Pärnu raj., Töhela k., Passi maj. paar. 15

---

189 E LEKU

Võik, täpp otsal kriipsuks ninale, laiguna söörmete vahele, sünd. 1939. a.
Kasvataja: Põlva raj., Meltste maj.
Omanik: S a m a.
3. a., kt 147, kl 148, rl 42, rs 69, rü 180, ll 58, lp 52, kpk 157, sü 20,0, kk 470, II kl.

Põlvnemine: I. Leiger 142 E — II. Lari I 72 E
IE. Elts 268 E

E. Eesti mära

1942—1947. a. Põlva raj., Meltste maj. paar. 96.

---

139 E LEMBI

Raudjas, lauk otsal, ninale ja söörmete vahele, lakk ja saba heledad, sünd. 1934. a.
Kasvataja: Lihula raj., Karupa k.
Omanik: S a m a. Hiljem Pärnu raj., Soeva k.
4. a., kt 152, kl 151, rl 44, rs 75, rü 178, ll 53, lp 54, kpk 178, sü 19,5, kk 535, II kl.

Põlvnemine: I. Lari 23 E — II. Veiko 366
IE. Liinu 362

E. Eesti mära

1938—1940. a. Lihula raj., Karupa k. paar. 88
1941—1946. a. Pärnu raj., Soeva k., Vainu maj. „ 149
1948. a. Pärnu raj., Soeva k., Vainu maj. „ 21

---

187 E LEMMI

Võik, lauk otsalt laialt söörmete vahele, es. par. sõrgats valge, sünd. 1939. a.
Kasvataja: Haapsalu raj., Ranna k.
Omanik: Tori Hobusekasvandus.
3. a., kt 147, kl 144, rl 40, rs 72, rü 181, ll 52, lp 51, kpk 148, sü 19,0, kk 460, II kl.

Põlvnemine: I. Lemmik 99 E — II. Lari I 72 E
IE. Elts 268 E

E. Pleek-kõrb, eesti mära

1949. a. Haapsalus, pikamaa veo- ja sõiduvõistlustel I auh.;
25 km veos koorem 985 kg, aeg 4 tundi; 25 km sõidus koorem 304 kg, aeg 1 tund 40 min.
1949. a. Tallinnas, maksimaal jõudluskatsetel vedanud 5007 kg. II auh.
1950. a. Tallinnas, maksimaal jõudluskatsetel vedanud 5940 kg.
1942—1946. a. Haapsalu raj., Ranna k. paar. 29
1947—1949. a. Haapsalu raj., Nõmküla „ 58
1950—1951. a. Haapsalu raj., Kalinini nimel. kolh. „ 34

99 E LEMMIK

Kollane, lauk üle otsa mokkadele, sünd. 1931. a.
Kasvataja: Türi raj., Sagavere k., Jaagu maj.
Omanik: Tori Hobusekasvandus.
3. a., kt 146, kl 146, rl 43, rs 70, rü 174, ll 50, lp 51, kpk 150, sü 19,5, kk 490, eliit klass.

Põlvnemine: I. Lari 72 I E — II. Lari 23 E; IE. Toksi 244 E
E. Elts 268 E — EI. Eesti täkk; EE. Eesti mära

1934. a. Viljandis põllumaj. näitusel II auh.;
1936. a. Koloveres, põllumaj. näitusel I auh.;
1940. a. Pikamaa (25 km) veo- ja sõiduvõistlusel Tori-Pärnu ja tagasi: sõidus 474 kilolise koormaga 2 tunni 01 minutiga ja veos 925 kilolise koormaga 4 tunni 12 minutiga II auh.

1934—1935. a. Türi raj., Sagavere k., Jaagu maj. paar. 27
1936—1940. a. Haapsalu raj., Uuemõisas „ 207
1940—1943. a. Haapsalu raj., Metsa k., Allika maj. „ 128
1944. a. Tori Hobusekasvanduses „ 6
1945. a. Haapsalu raj., Kärbla k., Tisleri maj. „ 27
1945—1946. a. Haapsalu raj., Alevi k., Pihelgamäel „ 63

---

66 E LENNOK

Raudjas, hall täht otsal, sünd. 1923. a.
Kasvataja: Lihula raj., Rannu k., Siimu-Tooma maj.
Omanik: S a m a.
4. a., kt 150, kl 150, rl 38, rs 70, rü 173, kpk 149, sü 19,0, kk 410, II kl.

Põlvnemine: I. Lari 23 E — II. Veikko 366; IE. Liinu 362
E. Miira, raudjas — eesti mära

1927. a. Märjamaa raj., Koloveres jõudluskatsetel vankririkke tõttu võistlusest välja langenud.
1927—1933. a. Lihula raj., Ranna k., Siimu-Tooma maj. paar. 110

---

236 E LERGO

Mustjas-kõrb, märgisteta, sünd. 1941. a.
Kasvataja: Võru raj., Tipri k. Kogre maj.
Omanik: S a m a.
4. a., kt 146, kl 145, rl 41, rs 72, rü 180, ll 51, lp 51, kpk 150, sü 20,5, kk 470, II kl.

Põlvnemine: I. Leiger 142 E — II. Lari I 72 E; IE. Elts 268 E
E. Hilp, eesti mära

1946—1947. a. Võru raj., Tipi k., Kogre maj. paar. 32

151 E LESTOR

Raudjas, täht otsal, kriips ninal, lapp sõõrmete vahel, tagumised üle sõrgatsi valged, lakk ja saba heledad, sünd. 1935. a.
Kasvataja: Märjamaa raj., Urvaste k., Pärna maj.
Omanik: Tori Hobusekasvandus.
3. a., kt 143, kl 144, rl 41, rs 70, rü 170, ll 52, lp 53, kpk 145, sü 18,5, kk 480, I kl.
6 aastaselt kt 148, kl 148, rl 44, sü 19,5, kk 500.

Põlvnemine: I. Luks 91 E — II. Lari 172 E, IE. Eesti mära
E. Norma 478 E — EI. Eesti täkk, EE. Eesti mära

1939. a. Tallinnas, Hobuste erinäitusel II auh.;
1947. a. Varblas, põllumajanduse näitusel I auh.
1939—1946. a. Märjamaa raj., Urvaste k., Pärna maj. paar. 76
1947. a. Lihula raj., Välja maj. „ 12

---

17 E LIINAN-VIISA

Punane, lakk ja saba heledad, sünd. 1914. a.
Kasvataja: Soomes.
Omanik: Tori Hobusekasvandus.
7. a., kt 148, kl 148, sü 20,0, kk 455, I kl.

Põlvnemine: I. Reipas 498
E. Liinu 282 IK

1924. a. Kuressaare raj., Kellamaal, jõudluskatsetel V auh.;
5 km veos koorem 885 kg, aeg 50 min.; 10 km sõidus koorem 320 kg, aeg 39 min.
1930. a. Kuressaare raj., põllumaj. näitusel III auh.
1922. a. Orissaare raj., Karjal paar. 8
1923—1925. a. Orissaare raj., Karjal „ 88
1926—1931. a. Orissaare raj., „ „ 57
1932—1934. a. Kuressaare raj., Kuusnõmmel „ 10

---

240 E LIIRO

Kõrb, jutt seljal, sünd. 1943. a.
Kasvataja: Võru raj., Raudsepa k.
Omanik: S a m a.
3. a., kt 147, kl 147, rl 40, rs 68, rü 177, ll 53, lp 52, kpk 150, sü 20,5, kk 500, I kl.

Põlvnemine: I. Leiger 143 E — II. Lari I 72 E, IE. Elts 268 E
E. Massa 324 E

1947. a. Võru raj., Raudsepa k. paar. 9.

199 E LOLO

Hall, suur täht otsal, lauk ninal, punaseid karvu üle keha, sünd. 1938. a.
Kasvataja: Valga raj.; Lüllemaa.
Omanik: Antsla raj., Liismetsa maj.
4. a., kt 149, kl 148, rl 43, rs 72, rü 184, ll 52, lp 52, kpk 154, sü 20,0, kk 480, II kl.

Põlvnemine: I. Leiger 142 E — II. Lari I 72 E
IE. Elts 268 E

E. Eesti mära

1942—1947. a. Antsla raj., Liismetsa maj. paar. 66

---

197 E LORT

Kõrb-kimmel, sünd. 1939. a.
Kasvataja: Vastseliina raj., Mokra k.
Omanik: S a m a.
3. a., kt 144, kl 144, rl 43, rs 72, rü 176, ll 52, lp 52, kpk 148, sü 20,0, kk 470, II kl.

Põlvnemine: I. Leiger 142 E — II. Lari I 72 E
IE. Elts 268 E

E. Eesti mära

1942—1947. a. Vastseliina raj. Mokra k. paar. 112

---

143 E LUI

Hall, jutt seljal, sünd. 1935. a.
Kasvataja: Tori Hobusekasvandus.
Omanik: S a m a.
3. a., kt 145, kl 146, rl 44, rs 70, rü 170, ll 55, lp 56, kpk 160, sü 19,0, kk 480, II kl.

Põlvnemine: I. Lemmik 99 E — II. Lari 72 E
IE. Elts 268 E

E. Imbi 671 E — EI. Aeska-Juku 15 E
EE. Leksi 53 E

1938. a. Tori Hobusekasvandus	paar. 8
1939—1942. a. Haapsalu raj., Tusari ja Pära k.	„ 79
1943—1947. a. Keila raj., Väemla k.	„ 64
1948—1949. a. Haapsalu raj.	„ 20
1950—1951. a. Haapsalu raj., Rigulsi, Uus Elu kolh.	„ 22

---

91 E LUKS

Tume-kõrb, täpp otsal, sünd. 1930. a.
Kasvataja: Märjamaa raj., Tolli k., Peetri maj.
Omanik: S a m a.
3. a., kt 152, kl 154, rl 44, rs 73, rü 180, ll 55, lp 54, kpk 160, sü 20,0, kk 590, II kl.

Põlvnemine: I. Lari 72 I E — II. Lari 23 E
IE. Toksi 244 E

E. Eesti mära

1933. a. Vigalas, põllumaj. näitusel	I auh.;
1933—1939. a. Märjamaa raj., Tolli k., Peetri maj.	paar. 336
1939. a. Märjamaa raj., Maidla k., Tika maj.	„ 18
1940—1944. a. Haapsalu raj., Taeblas	„ 32

292 E LUKU

Raudjas, pikk lauk laubal, sünd. 1947. a.
Kasvataja: Haapsalu raj., Mõisa k.
Omanik: Haapsalu raj., Linnamäe k/n. Kaheksanda Märtsi kolh.
3. a., kt 149, rü 178, kpk 152, sü 19,5, I kl.

Põlvnemine: I. Lemmik 99 E
E. Alla 1775 E
II. Lari I 72 E
IE. Elts 268 E
EI. Eesti täkk
EE. Asta 1210 E

1951. a. Haapsalu raj., Kaheksanda Märtsi kolh. paar. 22

---

254 E LUTT

Kõrb, piklik täht otsal, tagumised üle sõrgatsi valged, kabjad kirjud, sünd. 1944. a.
Kasvataja: Märjamaa raj., Kolovere k., Rehe maj.
Omanik: Tori Hobusekasvandus.
3. a., kt 152, kl 152, rl 41, rs 73, rü 180, ll 55, lp 55, kpk 154, sü 20,0, kk 540, I klass.

Põlvnemine: I. Lestor 151 E
E. Miira 477 E
II. Luks 91 E
IE. Norma 478 E
EI. Eesti täkk
EE. Eesti mära

1949. a. Haapsalus pikamaa veo- ja sõiduvõistlustel IV auh.;
1950. a. Tallinnas, maksimaal jõudluskatsetel vedanud 5940 kg;
1951. a. Tallinnas, maksimaal jõudluskatsetel vedanud 5108 kg.
25 km veos koorem 1200 kg, aeg 4 tundi 22 min.; 25 km sõidus koorem 370 kg, aeg 1 tund 54 min.
1947. a. Märjamaa raj., Kolovere k., Rehe maj. paar. 16
1948—1949. a. Haapsalu raj. Salajõe k., Vanamangu maj. „ 94
1950—1951. a. Haapsalu raj., Kungla kolh. „ 178

---

100 E LUURI

Raudjas, valge täpp vasemal pool otsal, vasem tag. üle sõrgatsi valge, sünd, 1931. a.
Kasvataja: Põltsamaa linnas.
Omanik: S a m a.
3. a., kt 147, kl 147, rl 41, rs 68, rü 164, ll 51, lp 51, kpk 152, sü 19,0, kk 450, II kl.

Põlvnemine: I. Lari 72 I E
E. Lonni 590 E
II. Lari 23 E
IE. Toksi 244 E
EI. Eesti täkk
EE. Eesti mära

1934—1936. a. Põltsamaa linnas, loomaravila juures paar. 29
1937—1938. a. Põlva raj., Salu maj. „ 12

108 E LUUSI

Must, tunnusteta, sünd. 1930. a.
Kasvataja: Lihula raj., Mereäärse k.
Omanik: S a m a.
4. a., kt 146, kl 146, rl 40, rs 70, rü 172, ll 51, lp 51, kpk 150, sü 18,0 kk 450, II kl.

Põlvnemine: I. Lennok 66 E
II. Lari 23 E
IE. Eesti mära
E. Eesti mära

1935—1937. a. Lihula raj., Mereäärse k. paar. 37

---

177 E LÜLLI

Punane, lai lauk otsal, ninal sõõrmetesse, tagumised koodini, par. es. üle poolsääre valge, sünd. 1936. a.
Kasvataja: Suure-Jaani raj., Umboja maj.
Omanik: Abja raj.,
4. a., kt 152, kl 153, rl 41, rs 73, rü 184, ll 52, lp 55, kpk 157, sü 19,5, kk 500, II kl.

Põlvnemine: I. Lari I 72 E
II. Lari 23 E
IE. Toksi 244 E
E. Kõrb-kimmel, eesti mära

---

188 E MATS

Must sünd. 1936. a.
Kasvataja: Kilingi-Nõmme raj., Loomõisa maj.
Omanik: Abja raj., Albi maj.
14. a. kt 144, kl 144, rl 46, rs 76, rü 184, ll 55, lp 54, kpk 152, sü 20,0, kk 460, II kl.

Põlvnemine: I. Eesti täkk
E. Eesti mära

1942—1946. a. Abja raj., Albi maj. paar. 30

---

122 E MATSIK

Mustjas-kõrb, vas. tag. piire kabjaga valge, sünd. 1930. a.
Kasvataja: Räpina raj.
Omanik: S a m a.
3. a., kt 149, kl 149, rl 44, rs 73, rü 181, ll 52, lp 54, kpk 156, sü 18,5, kk 490, II kl.

Põlvnemine: I. Mihkel 30 E
II. Eesti täkk
IE. Eesti mära
E. Eesti mära

19 E MIHKEL

Kõrb, valgeid karvu kubemel ja laudjal, sünd. 1918. a.
Kasvataja: Pärnu-Jaagupi raj., Langermaa k.
Omanik: S a m a.
5. a., kt 149, kl 147, sü 20,0, kk 510, II kl.

Põlvnemine: I. Eesti täkk
E. Eesti mära

1924. a. Pärnu-Jaagupi raj., Van. Vigalas, jõudluskatsetel V auh.;
5 km veos koorem 1022 kg, aeg 56 min.; 10 km sõidus koorem 344 kg, aeg 35 min.
1923—1926. a. Pärnu-Jaagupi raj., Langermaa k. paar. 77

---

30 E MIHKEL

Kõrb, märgisteta, sünd. 1917. a.
Kasvataja: Põlva raj., Akste k.
Omanik: S a m a.
7. a., kt 151, kl 150, sü 19,5, kk 405, II kl.

Põlvnemine: I. Eesti täkk
E. Eesti mära

1924. a. Otepääl, jõudluskatsetel I auh.;
5 km veos koorem 818 kg, aeg 50 min.; 10 km sõidus koorem 318 kg, aeg 34 min.
1925—1933. a. Põlva raj., Akste k. paar. 68

---

63 E MIKI

Kõrb, märgisteta, sünd. 1921. a.
Kasvataja: Elva raj.
Omanik: S a m a.
5. a., kt 139, kl 140, rl 32, rs 71, rü 170, ll 43, kpk 160, sü 19,5, kk 400, II kl.

Põlvnemine: I. Eesti täkk
E. Eesti mära

1933. a. Kuressaare raj., Eikla k. paar. 6
1934—1935. a. Hiiumaa raj., Isabella k. „ 77

---

2 E MIKK

Raudjas, täht otsal, kriips ninal, sünd. 1913. a.
Kasvataja: Paide raj., Järva-Jaanis, Tõnise maj.
Omanik: S a m a.
10 a. kt 153, kl 153, sü 21,0, kk 465, II kl.

Põlvnemine: I. Eesti täkk
E. Eesti mära

11 E MIKU

Must, täpp otsal, sünd. 1919. a.
Kasvataja: Tartu raj.
Omanik: Tori Hobusekasvandus.
4. a., kt 135, kl 135, sü 18,0, kk 390, II kl.

Põlvnemine: I. Eesti täkk
E. Eesti mära

1923. a. Tartu raj.,	paar.	2
1924. a. Hiiumaa raj., Luuberg	„	10
1925. a. Hiiumaa raj., Anniko	„	32
1926. a. Hiiumaa raj., Viscosas	„	3
1927. a. Haapsalu raj.	„	3
1927. a. Kuressaare raj.	„	—
1928. a. Tori Hobusekasvandus	„	—

---

49 E MIKU

Raudjas, lauk otsalt ninale ja sõõrmete vahele, alum. mokk valge, tag-d üle sõrgatsi valged, sünd. 1919. a.
Kasvataja: Märjamaa raj., Märjamaa k.
Omanik: S a m a.
6. a., kt 138, kl 137, sü 19,0, kk 370, II kl.

Põlvnemine: I. Eesti täkk
E. Eesti mära

---

62 E MOORITS

Kõrb, märgisteta, sünd. 1923. a.
Kasvataja: Kõljala Põllumajanduskool, Kuressaare raj.
Omanik: S a m a.
3. a., kt 136, kl 135, rl 42, rs 65, ll 48, kpk 144, sü 17,5, kk 370, II kl.

Põlvnemine: I. Juku 16 E
E. Eesti mära

---

238 E MÜKS

Ahkmust, täpp otsal, sünd. 1941. a.
Kasvataja: Vastseliina raj., Kõrgesaare maj.
Omanik: S a m a.
5. a., kt 151, kl 150, rl 42, rs 72, rü 175, ll 51, lp 50, kpk 154, sü 20,2, kk 490, II kl.

Põlvnemine: I. Eesti täkk
E. Noora 338 E
EI. Eesti täkk
EE. Eesti mära

1946—1949. a. Vastseliina raj., Kõrgessaare kolh.	paar.	48
1950—1951. a. Vastseliina raj., Kõrgessaare kolh .	„	49

152 E NAASKEL

Punane-raudjas, lauk otsal sõõrmeteni, vas. tagum. eest üle sõrgatsi valge, kabi kirju, seljal tumedam jutt, sünd. 1936. a.
Kasvataja: Tori Hobusekasvandus.
Omanik: S a m a.
3. a., kt 141, kl 141, rl 41, rs 67, rü 166, ll 51, lp 51, kpk 142, sü 18,5, kk 400, I kl.

Põlvnemine: I. Nugis 87 E
II. Niks I E
IE. Manna, eesti mära
E. Meedla-Kata 429 E
EI. Eesti täkk
EE. Eesti mära

1939—1942. a. Haapsalu raj., Rooslepa k. paar. 62
1943—1947. a. Kuressaare raj., Loona k. „ 145

---

117 E NAKS

Must, täht otsal, jutt seljal, sünd. 1933. a.
Kasvataja: Tori Hobusekasvandus.
Omanik: S a m a.
3. a., kt 142, kl 143, rl 41, rs 69, rü 172, ll 50, lp 51, kpk 150, sü 18,0, kk 450, I kl.

Põlvnemine: I. Nugis 87 E
II. Niks I E
IE. Manna, eesti mära
E. Ella 409 E
EI. Eesti täkk
EE. Eesti mära

1938. a. Karjal, maksimaal jõudluskatsetel vedanud 5400 kg.
1936—1937. a. Orissaare raj., Nõmme k. paar. 127
1938—1942. a. Kuressaare raj., Võhma k. „ 179
1943. a. Orissaare raj., Muni k. „ 20

---

225 E NAKSUR

Ahkjas-kimmel-hall, par. tag. sõrgats valge, jutt seljal, sünd. 1941. a.
Kasvataja: Tori Hobusekasvandus.
Omanik: S a m a.
3. a., kt 140, kl 142, rl 38, rs 69, rü 168, ll 49, lp 49, sü 18,0, kk 380, I klass.

Põlvnemine: I. Nipo 165 E
II. Naps 118 E
IE. Muhu-Noora 555 E
E. Naksi 740 E
EI. Nugis 87 E
EE. Meedla-Kata 429 E

1944. a. Loksa raj., Kiiu k. paar. 15
1945. a. Loksa raj., Haapsalu k., Kive maj.

118 E NAPS

Kollane, lai lauk üle otsa nina sõõrmetesse ja pealmisele mokale, sünd. 1933. a.
Kasvataja: Tori Hobusekasvandus.
Omanik: S a m a.
3. a., kt 138, kl 140, rl 41, rs 68, rü 166, ll 51, lp 52, kpk 146, sü 19,0, kk 430, I kl.

Põlvnemine: I. Nugis 87 E — II. Niks I E
IE. Manna, eesti mära
E. Juta 587 E — EI. Aeska-Juku 15 E
EE. Luka 428 E

1936. a. Tori Hobusekasvanduses	paar. 13
1937—1940. a. Hiiumaa raj., Viiri ja Muda k.	„ 72
1941—1944. a. Orissaare raj., Roobaka	„ 98
1945—1947. a. Kuressaare raj., Kotlandi k.	„ 96
1948—1951. a. Kuressaare raj.,	„ 32

---

1 E NIKS

Raudjas, täht otsal, sünd. 1918. a.
Kasvataja: Jõhvi raj., Mikula maj.
Omanik: Tori Hobusekasvandus.
4. a., kt 146, kl 144, sü 20,0, kk 470, I kl.

Põlvnemine: I. Eesti täkk
E. Eesti mära

1930. a. Kuressaare põllumaj. näitusel II auh.;	
1934. a. Kõljala põllumaj. näitusel II auh.	
1923—1926. a. Jõhvi raj. Mikula maj.	paar. 73
1927—1928. a. Orissaare raj., Lastekodu juures	„ 14
1929. a. Orissaare raj., Uue-Lõvel	„ 2
1930—1936. a. Kuressaare raj., Alevi k.	„ 101

---

165 E NIPO

Kõrb, märgisteta, sünd. 1937. a.
Kasvataja: Tori Hobusekasvandus.
Omanik: Eesti Tõugu Hobuste Riiklik Sugutäkkude Tall ja Hobusekasvandus, Pihtlas.
3. a., kt 145, kl 144, rl 40, rs 72, rü 177, ll 50, lp 50, kpk 148, sü 19,0, kk 450, eliit klass.

Põlvnemine: I. Naps 118 E — II. Nugis 87 E
IE. Juta 585 E
E. Muhu-Noora 555 E — EI. Eesti täkk
EE. Eesti mära

1940. a. Tori Hobusekasvandus	paar. 7
1941—1943. a. Orissaare raj., Põitse k.	„ 43
1944—1946. a. Orissaare raj., Uue-Lõvel	„ 98
1947—1951. a. Orissaare ja Kuressaare raj.	„ 56

286 E NIRK

Raudjas, lauk laubalt ninale, sünd. 1947. a.
Kasvataja: Tori Hobusekasvandus, Toris.
Omanik: S a m a.
3. a., kt 141, rl 41, rs 69, rü 176, kpk 146 ,sü 19,0 I kl.

Põlvnemine: I. Nipo 165 E — II. Naps 118 E
IE. Muhu-Noora 555 E
E. Roila 798 E — EI. Roi 114 E
EE. Kogula-Noora 538 E

1950—1951. a. Tori Hobusekasvanduses, Vändra raj. paar. 41
1951. a. praagitud ja ruunatud.

---

87 E NUGIS

Kõrb, märgisteta, sünd. 1929. a.
Kasvataja: Tori Hobusekasvandus.
Omanik: S a m a.
3. a., kt 140, kl 143, rl 39, rs 65, rü 170, ll 51, lp 52, kpk 144, sü 18,5, kk 425, I kl.

Põlvnemine: I. Niks I E — II. Eesti täkk
IE. Eesti mära
E. Manna, eesti mära

1934. a. Paides, hobuste näitusel I auh.;
1932. a. Tori Hobusekasvanduses paar. 5
1933. a. Kuressaare raj., Mäepe k., Maa-aluse maj. „ 2
1934—1935. a. Tori Hobusekasvanduses „ 17
1936—1937. a. Hiiumaa raj., Sigala k. „ 106

---

124 E NUPP

Võik, täht otsal, tag. sõrgatsid valged, sünd. 1933. a.
Kasvataja: Tori Hobusekasvandus.
Omanik: S a m a.
4. a., kt 139, kl 139, rl 41, rs 67, rü 177, ll 49, lp 50, kpk 139, sü 19,5, kk 450, I kl.

Põlvnemine: I. Nugis 87 E — II. Niks I E
IE. Manna, eesti mära
E. Berta 559 E — EI. Juku 7 E
EE. Eesti mära

1937. a. Tallinnas, põllumaj. näitusel I auh.;
1937. a. Tori Hobusekasvandus paar. 2
1938—1939. a. Haapsalu raj., Tahuküla k. „ 29
1940—1941. a. Keila raj., Harju-Risti k. „ 54
1942. a. Keila raj., Keilas „ 10
1943—1946. a. Haapsalu raj., Haeska k. „ 27

141 E NURR

Kõrb, segane täht otsal, jutt seljal, sünd. 1935. a.
Kasvataja: Tori Hobusekasvandus.
Omanik: S a m a.
3. a., kt 143, kl 144, rl 41, rs 71, rü 173, ll 52, lp 50, kpk 146, sü 20,0, kk 425—460, eliit klass.

Põlvnemine: I. Nugis 87 E
E. Muhu-Noora 555 E
II. Niks I E
IE. Eesti mära
EI. Eesti täkk
EE. Eesti mära

1938. a. Tori Hobusekasvanduses paar. 5
1939—1943. a. Orissaare raj., Purtse k. „ 167
Viidud Leedu NSV-sse 1943. aastal.

---

57 E OLLIN-AATOS

Kõrb, märgisteta, sünd. 1921. a.
Kasvataja: Soomes.
Omanik: Kuressaares.
4. a., kt 153, kl 153, rü 165, sü 21,0, kk 460, II kl.

Põlvnemine: I. Pirkku 468
E. Olli 1407

1926. a. Kuressaare raj., Kellamaal, jõudluskatsetel I auh.;
5 km veos koorem 1157 kg, aeg 52 min.; 10 km sõidus koorem 310 kg, aeg 34 min.
1925—1929. a. Kuressaares paar. 31
1930—1932. a. Kuressaare raj., Saare Lastekodu juures „ 21
1932—1933. a. Kuressaare raj. „ 5

---

147 E OSS

Hall-kimmel, sünd. 1935. a.
Kasvataja: Hiiumaa raj., Kaigutsi k.
Omanik: S a m a.
3. a., kt 148, kl 148, rl 43, rs 72, rü 177, ll 53, lp 53, kpk 151, sü 19,5, kk 500, II kl.

Põlvnemine: I. Eesti täkk
E. Eesti mära

1938. a. Hiiumaa raj., Kaigutsi k. paar. 55

---

212 E PAASI

Kollane, täht otsal, sünd. 1940. a.
Kasvataja: Haapsalu raj., Einvere k.
Omanik: S a m a.
3. a., kt 144, kl 143, rl 40, rs 69, rü 175, ll 49, lp 49, kpk 145, sü 19,0, kk 410, II kl.

Põlvnemine: I. Parun 93 E
E. Eesti mära
II. Kärppälän-Pujo 56 E
IE. Eesti mära

1944—1945. a. Haapsalu raj. Einvere k. paar. 5
Praagitud 1946. a.

10 E PAAVEL

Punane, lauk otsal, sünd. 1919. a.
Kasvataja: Kuressaare raj.
Omanik: Tori Hobusekasvandus
4. a., kt 135, kl 134, sü 18,0, kk 340, II kl.

Põlvnemine: I. Eesti täkk
E. Eesti mära

1923—1924. a. Haapsalu raj., paar. 10

---

271 E PADRUN

Raudjas, täpp laubal, sünd. 1946. a.
Kasvataja: Haapsalu raj., Turvalepa k.
Omanik: Haapsalu raj., L. Koidula nimeline kolh.
3. a., kt 142, rl 38, rs 64, rü 170, kpk 145, sü 18,5, II kl.

Põlvnemine: I. Prints 97 E — II. Kärppälän-Pujo 56 E
IE. Asta 466 E
E. Irma 1463 E

1949—1951. a. Haapsalu raj., L. Koidula nim. kolh. paar. 41
1951. a. müüdud vennasvabariiki.

---

138 E PALLI

Kollane, segane täht otsal, musti lappe kehal, sünd. 1933. a.
Kasvataja: Rapla raj., Pirgu k.
Omanik: S a m a.
5. a., kt 148, kl 148, rl 43, rs 71, rü 176, ll 54, lp 52, kpk 152, sü 19,5, kk 500, II kl.

Põlvnemine: I. Eesti täkk
E. Eesti mära

1939. a. Tallinnas, Hobuste erinäitusel III auh.
1938—1940. a. Rapla raj., Pirgu k. paar. 41

---

232 E PALLO

Kõrb, täpp otsal, sünd. 1943. a.
Kasvataja: Pärnu raj., Puti k., Türni maj.
Omanik: S a m a.
3. a., kt 144, kl 144, rl 40, rs 70, rü 174, ll 48, lp 50, kpk 149, sü 19,0, kk 470, eliit klass.

Põlvnemine: I. Prääks 114 E — II. Pysty 26 E
IE. Berta 559 E
E. Juta 1272 E — EI. Jumbor 123 E
EE. Eesti mära

1946—1947. a. Pärnu raj., Puti k., Türni maj. paar 61

298 E PALLO

Kollane, kriips laubalt ninale, sünd. 1945. a.
Kasvataja: Haapsalu raj., Ahli k/n.
Omanik: Haapsalu raj., Ahli k/n., Koidu kolh.
5. a., kt 145, rü 176, kpk 155, sü 20,0, II kl.

Põlvnemine: I. Piki 186 E — II. Parun 93 E
IE. Kõrb mära
E. Leebi 1705 E — EI. Lemmik 99 E
EE. Kõrb mära

1950—1951. a. Haapsalu raj., Ahli k/n Koidu kolh. paar. 21
1951. a. müüdud vennasvabariiki.

---

35 E PARTU

Tume-kõrb, söörmete vahel täht, sünd. 1921. a.
Kasvataja: Valga raj., Pringi k.
Omanik: S a m a.
3. a., kt 149, kl 148, rs 72, sü 19,0, kk 430, II kl.

Põlvnemine: I. Eesti täkk
E. Eesti mära

1925—1927. a. Valga raj. Pringi maj. paar. 20

---

93 E PARUN

Tume-kollane, täht otsal, vas. tag. sõrgatsiga valge, lakk ja saba heledad, sünd. 1930. a.
Kasvataja: Rapla raj. Purila.
3. a., kt 145, kl 145, rl 45, rs 70, rü 175, ll 52, lp 52, kpk 153, sü 20,0, kk 480, I kl.
Omanik: Haapsalus.

Põlvnemine: I. Kärppälän-Pujo 56 E — II. Timo 1491
IE. Liisa 829
E. Kiku, võik eesti mära

1933—1934. a. Rapla raj., Purilas paar. 15
1935—1940. a. Haapsalu raj., Taeblas „ 75
1941—1942. a. Haapsalu raj., Tagavere k. ja Uugla k. „ 23
1943. a. Haapsalu raj., Rõude k. „ 16

---

90 E PASTOR

Punane, lauk otsalt söörmetesse, lakk ja saba valkjad, sünd. 1929. a.
Kasvataja: Tori Hobusekasvandus.
Omanik: S a m a.
3. a., kt 146, kl 146, rl 39, rs 72, rü 170, ll 50, lp 52, kpk 153, sü 19,0, kk 440, I kl.

Põlvnemine: I. Kärppälän-Pujo 56 E — II. Timo 1491
IE. Liisa 829
E. Manna, eesti mära

1933. a. paar. 20
1934—1935. a. „ 65
1936. a. Tori Hobusekasvanduses „ 8
1937—1939. a. Haapsalu raj., Rõude k., Libula k. „ 92

54 E PATU

Punane, lakk ja saba valkjad, segane kriips otsal, halle karvu mokkadel,
Kasvataja: Soomes.
Omanik: Tori Hobusekasvandus.
5. a., kt 152, kl 152, rl 45, rs 75, rü 180, ll 50, lp 52, kpk 158, sü 20,5, kk 500, I kl.

Põlvnemine: I. Tatu 1633
E. Ahman-Sirkka 2354

1927. a. Märjamaa raj., Koloveres, jõudluskatsetel V auh.;
5 km veos koorem 1074 kg, aeg 53 min.; 10 km sõidus koorem 320 kg, aeg 37 min.

1926. a. Hiiumaa raj., Partsi k.	paar. 39
1927. a. Märjamaa raj., Liivil	„ 17
1927—1931. a. Haapsalu raj., Kiltsis ja Parilas	„ 33
1932—1933. a. Haapsalu raj., Tagavere k.	„ 44
1934. a. Haapsalu raj., Oru maj.	„ 4

---

47 E PAUL

Kõrb, tagumised sõrgatsid valged, sünd. 1921. a.
Kasvataja: Tori Hobusekasvandus.
Omanik: S a m a.
4. a., kt 145, kl 145, kk 445, II kl.

Põlvnemine: I. Eesti täkk
E. Eesti mära

1925. a. Kuressaare raj., Kellamaal, jõudluskatsetel III auh.;
5 km veos koorem 988 kg, aeg 49 min; 10 km sõidus koorem 341 kg, aeg 44 min.

1925. a Kuressaare raj.	paar. 28
1926—1927. a. Kuressaare raj., Pälli k.	„ 17
1928. a. Kuressaare raj., Mulutu k.	„ 2
1929. a. Kuressaare raj., Kellamaa k.	„ 2

---

288 E PEEDO

Kollane, lauk laubalt ninale, sünd. 1947. a.
Kasvataja: Haapsalu raj., Võnnu k/n.
Omanik: S a m a.
3. a., kt 148, rl 41, rs 72, rü 176, kpk 151, sü 19,0, I kl.

Põlvnemine: I. Piki 168 E — II. Parun 93 E
IE. Eesti mära
E. Nuuni 1214 E

1950. a. müüdud vennasvabariiki.

41 E PEEDU

Kollane, lakk ja saba valkjad, lauk üle nina, sõõrmete vahele, sünd. 1921. a.
Kasvataja: Tori Hobusekasvandus.
Omanik: S a m a.
3. a., kt 138, kl 137, sü 19,0, kk 350, I kl.

Põlvnemine: I. Juku 16 E — II. Eesti täkk
IE. Eesti mära
E. Pihle 101 E — EI. Eesti täkk
EE. Eesti mära

1931. a. Kuressaare raj., Kõljalas (paaris „Hans 53 E") künnivõistlusel III auh.;
1931. a. Kuressaare raj., Kõljalas maksimaal jõudluskatsetel koorem 3316 kg, suhe 8,4 II auh.

1925—1927. a. Haapsalu raj., Tahukülas	paar. 9
1928—1931. a. Orissaare raj., Pedastes	„ 14
1932—1933. a. Orissaare raj., Öeste k.	„ 18
1934—1937. a. Kuressaare raj., Võhma k.	„ 70
1938—1939. a. Kiviõli raj., Varja k.	„ 14

---

106 E PEETER

Ahkmust, märgisteta, sünd. 1932. a.
Kasvataja: Haapsalu raj., Käpla k., Pärna maj.
Omanik: S a m a.
3. a., kt 149, kl 149, rl 43, rs 70, rü 183, ll 52, lp 52, kpk 154, sü 20,0, kk 510, II kl.

Põlvnemine: I. Patu 54 E — II. Tatu 1633
IE. Ahman-Sirka 2354
E. Eesti mära

1935—1938. a. Haapsalu raj., Käpla k., Pärna maj. paar. 206.

---

304 E PEETER

Must, kübe laubal, sünd. 1947. a.
Kasvataja: Haapsalu raj., Linnamäe k/n., Kungla kolh.
Omanik: S a m a.
3. a., kt 147, rü 170, kpk 150, sü 18,0, II kl.

Põlvnemine: I. Punn 115 E — II. Purila Poiss 89 E
IE. Koksi-Kati 408 E
E. Eesti mära

1951. a. müüdud vennasvabariiki.

---

107 E PEIU

Raudjas, kitsas lauk otsalt ninale, lakk ja saba valkjad, sünd. 1932. a.
Kasvataja: Rapla raj., Purilas.
Omanik: S a m a.
3. a., kt 150, kl 148, rl 42, rü 181, rs 74, ll 51, lp 52, kpk 156, sü 20,0, kk 460, II kl.

Põlvnemine: I. Kärppälän-Pujo 56 E — II. Timo 1491
IE. Liisa 829
E. Võik, eesti mära

1935—1937. a. Rapla raj., Purilas paar. 42.

294 E PENDO

Võik, sünd. 1946. a.
Kasvataja: Haapsalu raj., Tuuru k/n.
Omanik: Haapsalu raj., Tuuru k/n., Sõpruse kolh.
4. a., kt 152, rü 190, kpk 155, sü 19,5, I kl.

Põlvnemine: I. Piki 186 E — II. Parun 93 E
IE. Eesti mära
E. Liks 1462 E — EI. Lemmik 99 E
EE. Eesti mära

1950—1951. a. Haapsalu raj., Tuuru k/n., Sõpruse kolh. paar. 69.

---

183 E PENNO

Must, suur täht otsal, lapp sõõrmete vahel ja pealmisel mokal, sünd. 1939. a.
Kasvataja: Keila raj., Kangutsi k., Kõrtsi-Mardi maj.
Omanik: S a m a.
3. a., kt 144, kl 144, rl 40, rs 70, rü 175, ll 50, lp 50, kpk 150, sü 19,0, kk 470, II kl.

Põlvnemine: I. Punn 115 E — II. Purila-Poiss 89 E
IE. Koksi-Kati 408 E
E. Bärta, must, Eesti mära

1941—1946. a. Keila raj., Kangutsi k., Kõrtsi-Mardi maj. paar. 45.

---

40 E PENT

Kõrb, täpp otsal, sünd. 1920. a.
Kasvataja: Tori Hobusekasvandus.
Omanik: S a m a.
4. a., kt 140, kl 140, sü 19,0, kk 345, II kl.

Põlvnemine: I. Eesti täkk
E. Eesti mära

1925. a. Kuressaare raj., Kellamaal, jõudluskatsetel V auh.;
5 km veos koorem 835 kg, aeg 56 min.; 10 km sõidus koorem 285 kg, aeg 43 min.
1925. a. Kuressaare raj. paar. 7.

---

186 E PIKI

Kollane, lai lauk otsalt ninale, sõõrmete vahele ja mokkadele, tag. parem piirde ja kabjaga valge, sünd. 1939. a.
Kasvataja: Haapsalu raj., Mägari k., Laiandi maj.
Omanik: S a m a.
3. a., kt 152, kl 149, rl 39, rs 70, rü 176, ll 48, lp 47, kpk 152, sü 18,5, kk 500, II kl.

Põlvnemine: I. Parun 93 E — II. Kärppälän-Pujo 56 E
IE. Kiku, võik, eesti mära
E. Kõrb, eesti mära

1947. a. Haapsalus, põllumaj. näitusel II auh.
1942—1947. a. Haapsalu raj., Mägari k., Laiandi maj. paar. 114.
Müüdud Udmurdi Autonoomsesse Vabariiki.

105 E PIKOLO

Mustjas-kõrb, märgisteta, sünd. 1931. a.
Kasvataja: Tori Hobusekasvandus.
Omanik: S a m a.
4. a., kt 145, kl 145, rl 41, rs 72, rü 172, ll 51, lp 52, kpk 145, sü 20,0, kk 460, I kl.

Põlvnemine: I. Pysty 26 E — II. Pamu 111
IE. Lotta 79
E. Muhu-Noora 555 E — EI. Eesti täkk
EE. Eesti mära

1939. a. Kärdlas, jõudluskatsetel vedanud 6120 kg I auh.
1935—1937. a. Haapsalu raj., Svibi k., Hanasi maj. paar. 99
1938—1942. a. Hiiumaa raj., Loja k. „ 162
1943—1946. a. Hiiumaa raj., Lauka k. „ 191
1947. a. Hiiumaa raj., Lauka k. „ 29

---

163 E PIKU

Ahk-must, märgisteta, sünd. 1936. a.
Kasvataja: Haapsalu raj., Ammuta k., Hansu maj.
Omanik: S a m a.
3. a., kt 152, kl 153, rl 42, rs 73, rü 181, ll 52, lp 53, kpk 155, sü 20,0, kk 540, II kl.

Põlvnemine: I. Peeter 106 E — II. Patu 54 E
IE. Eesti mära
E. Eesti mära

1939. a. Haapsalu raj., Ammuta k., Hansu maj. paar. 41.

---

259 E PIRN

Must, vas. tag. piire valge, sünd. 1944. a.
Kasvataja: Haapsalu raj., Turvalepa k., Siimu maj.
Omanik: Tori Hobusekasvandus.
3. a., kt 148, kl 148, rl 44, rs 74, rü 180, ll 55, lp 54, kpk 152, sü 20,0, kk 500, I kl.

Põlvnemine: I. Prints 97 E — II. Kärppälän-Pujo 56 E
IE. Asta 466 E
E. „Maara" — EI. Ankur 95 E
EE. Anu 1189 E

1948. a. Ridala põllumaj. näitusel I auh.
1949. a. „ „ „ I „
1950. a. Tallinnas jõudluskatsetel vedanud 6075 kg.
1947. a. Haapsalu raj., Turvalepa k., Mardi-Aadu maj. paar. 17
1948. a. Haapsalu raj., Vilkla k., Viigardi abimaj. „ 20
1949. a. Haapsalu raj., Tuleviku kolh., Eesti Hobuste Tõufarmis „ 28
1950—1951. a. Haapsalu raj., Ridala k/n., Tuleviku kolh. „ 156

113 E POIGA

Tume-kõrb, sõõrmete vahel valge lapp, sünd. 1929. a.
Kasvataja: Lihula raj., Pikavere k., Mäehansu maj.
Omanik: S a m a.
7. a., kt 152, kl 149, rl 43, rs 71, rü 180, ll 51, lp 53, kpk 162, sü 20,0, kk 520, II kl.

Põlvnemine: I. Eesti täkk
E. Eesti mära

1936—1946. a. Lihula raj., Pikavere k. paar. 305

---

71 E POISA

Hele-kõrb, täpp otsal, mustad jalad, jutt seljal, sünd. 1924. a.
Kasvataja: Kuressaare raj., Vanakupja k., Maunuse maj.
Omanik: Kiviõli raj.
4. a., kt 149, kl 147, rü 173, sü 19,5, kk 480, II kl.

Põlvnemine: I. Prints 28 E
E. Eesti mära, kõrb

1929. a. Kuressaare raj., Vanakupja k.	paar. 19
1930—1931. a. Kiviõli raj., Püssi k., Purtse k.	„ 50
1932—1934. a. Kiviõli raj., Püssi k., Varja k.	„ 30

---

3 E POISS

Hall, märgisteta, sünd. 1917. a.
Kasvataja: Hiiumaa raj., Kolga k.
Omanik: S a m a.
5. a., kt 142, kl 139, sü 18,0, kk 400, II kl.

Põlvnemine: I. Eesti täkk
E. Eesti mära

---

190 E POISS

Kõrb, märgisteta, sünd. 1939. a.
Kasvataja: Põlva raj., Karilatsi k.
Omanik: S a m a.
3. a., kt 148, kl 148, rl 41, rs 72, rü 181, ll 52, lp 49, kpk 150, sü 21,5, kk 450, II kl.

Põlvnemine: I. Eesti täkk
E. Eesti mära

1942—1947. a. Põlva raj., Karilatsi k. paar. 70

6 E POISS

Raudjas, täht otsal, par. tag. piirde peal valge täpp, sünd. 1916. a.
Kasvataja: Tartu raj., Enno maj.
Omanik: S a m a.
10. a., kt 141, kl 138, rs 69, sü 18,0, kk 410, II kl.

Põlvnemine: I. Eesti täkk
E. Eesti mära

1924. a. Otepääl, jõudluskatsetel III auh.;
5 km veos koorem 820 kg, aeg 54 min.; 10 km sõidus koorem 300 kg, aeg 35 min.
1924. a. Tartus, põllumaj. näitusel I auh.
1926—1931. a. Tartu raj., Enno maj. paar. 35

---

39 E POISS

Raudjas, valgeid karvu otsal, sünd. 1920. a.
Kasvataja: Rakvere raj., Pihuvere k.
Omanik: S a m a.
4. a., kt 135, kl 133, sü 17,5, kk 370, II kl.

Põlvnemine: I. Eesti täkk
E. Eesti mära

---

74 E POISS II

Raudjas, sünd. 1925. a.
Kasvataja: Tartu raj., Kõrve k.
Omanik: S a m a.
5. a., kt 143, kl 144, rl 39, rs 66, rü 170, kpk 148, sü 19,0, kk 400, II kl.

Põlvnemine: I. Poiss 6 E — II. Eesti täkk
Ie. Eesti mära
E. Eesti mära

1933. a. Tartus võistlusel I auh.
1933. a. Tartus, põllumaj. näitusel I auh.
1930—1939. a. Tartu raj., Kõrve k. paar. 54

---

69 E POISU

Kõrb, jutt seljal, sünd. 1923. a.
Kasvataja: Kuressaare raj.
Omanik: Sadamatehased, Tallinnas, Siimoni t. 2.
4. a., kt 139, kl 139, sü 19,5, kk 420, II kl.

Põlvnemine: I. Eesti täkk
E. Eesti mära

---

191 E POISU

Must, valgeid karvu otsal, sünd. 1938. a.
Kasvataja: Jõgeva raj.
Omanik: S a m a.
4. a., kt 145, kl 145, rl 40, rs 68, rü 176, ll 49, lp 47, sü 20,0, kk 450, ll kl.

Põlvnemine: I. Eesti täkk
E. Eesti mära

1942—1946. a. Jõgeva raj. paar. 61.

102 E POLO

Mustjas-kõrb, sõõrmete vahel valge lapp, vas. tag. piire päkaga valge, jutt seljal, sünd. 1932. a.
Kasvataja: Tori Hobusekasvandus.
Omanik: S a m a.
3. a., kt 146, kl 146, rl 40, rs 72, rü 175, ll 51, lp 52, kpk 157, sü 20,0, kk 450, II kl.

Põlvnemine: I. Pysty 26 E
II. Pamu 111
IE. Lotta 79
E. Muhu-Noora 555 E
EI. Eesti täkk
EE. Eesti mära

1935—1936. a. Haapsalu raj., Kõrkvere k. paar. 49
1937. a. Haapsalu raj., Mätaselja k. „ 30
1938—1939. a. Kuressaare raj., Pälli k. „ 45

---

133 E PONTON

Punane, lakk ja saba heledad, sünd. 1934. a.
Kasvataja: Orissaare raj., Talila k., Peedu maj.
Omanik: S a m a.
3. a., kt 148, kl 149, rl 40, rs 68, rü 175, ll 50, lp 51, kpk 153, sü 18,5, kk 440, II kl.

Põlvnemine: I. Purila-Poiss 89 E
II. Kärppälän-Pujo 56 E
IE. Asta 466 E
E. Eesti mära

1939. a. Orissaares, jõudluskatsetel (dünamomeetriga) vedanud 6240 kg. III auh.
1937—1944. a. Orissaare raj., Talila k., Peedu maj. paar. 206

---

155 E PORSU

Punane, lauk otsal, sõõrmete vahele, valgeid karvu näol, par. tag. kabi valge, vas. tag. kirju, sünd. 1936. a.
Kasvataja: Orissaare raj., Reinu k., Lepiku maj.
Omanik: S a m a.
3. a., kt 145, kl 145, rl 39, rs 68, rü 165, ll 50, lp 50, kpk 147, sü 18,0, kk 430, II kl.

Põlvnemine: I. Pastor 90 E
II. Kärppälän-Pujo 56 E
IE. Mann, eesti mära
E. Luka 428 E
EI. Eesti täkk
EE. Eesti mära

1939. a. Orissaare raj., Reinu k., Lepiku maj. paar. 12

---

282 E PRANT

Must, täht laubal, sünd. 1946. a.
Kasvataja: Nõmmsalu, Haapsalu raj.
Omanik: S a m a.
3. a., kt 142, rl 41, rs 69, rü 170, kpk 150, sü 19,0, II kl.

Põlvnemine: I. Prunt 226 E
E. Selma

Praagitud ja müüdud 1950. a.

28 E PRINTS

Kõrb, märgisteta, sünd. 1916. a.
Kasvataja: Kuressaare raj.
Omanik: S a m a.
8. a., kt 151, kl 150, kk 495, II kl.

Põlvnemine: I. Eesti täkk
E. Eesti mära

1924. a. Kuressaare raj., Kellamaal, jõudluskatsetel II auh.;
5 km veos koorem 983 kg, aeg 50 min.; 10 km sõidus koorem 320 kg, aeg 35 min.
1924—1926. a. Kuressaare raj. paar. 7

---

45 E PRINTS

Hele-kõrb, jutt seljal, sünd. 1918. a.
Kasvataja: Tartus, Leningradi t. 54.
Omanik: S a m a.
6. a., kt 135, kl 135, sü 18,0, kk 370, II kl.

Põlvnemine: I. Eesti täkk
E. Eesti mära

---

97 E PRINTS

Punane, täpp otsal, sünd. 1931. a.
Kasvataja: Tori Hobusekasvandus.
Omanik: S a m a.
3. a., kt 144, kl 143, rl 41, rs 71, rü 160, ll 49, lp 50, kpk 146, sü 20,0, kk 450, I kl.

Põlvnemine: I. Kärpälän-Pujo 56 E — II. Timo 1491
IE. Liisa 829
E. Asta 466 E — EI. Eesti täkk
EE. Eesti mära

1939. a. Orissaares, maksimaal jõudluskatsetel vedanud 6500 kg. I auh.

1934—1936. a.	Lihula raj., Uue-Varblas	paar. 70
1937—1939. a.	Orissaare raj., Veere k.	„ 137
1940—1941. a.	Haapsalu raj., Libumaa k.	„ 36
1942—1945. a.	„ „ Tagavere k.	„ 108
1946—1948. a.	„ „ „	„ 28
1949—1950. a.	„ „	„ 21

---

164 E PRITS

Punane, märgisteta, sünd. 1937. a.
Kasvataja: Lihula raj., Välja maj.
Omanik: Lihula raj., Varbla k.
3. a., kt 148, kl 147, rl 40, rs 70, rü 176, ll 51, lp 51, kpk 151, sü 19,5, kk 480, II kl.

Põlvnemine: I. Prints 97 E — II. Kärpälän-Pujo 56 E
IE. Asta 466 E
E. Lilli 550 E — EI. Lari 23 E
EE. Eesti mära

1940—1946. a. Lihula raj., Varbla k., paar. 87

226 E PRUNT

Mustjas-kõrb, täht otsal, sünd. 1941. a.
Kasvataja: Haapsalu raj., Sutlepa k.
Omanik: Tori Hobusekasvandus.
3. a., kt 147, kl 147, rl 40, rs 70, rü 170, ll 50, lp 50, kpk 150, sü 18,0, kk 480.
5. a., kt 152, kl 151, rl 42, rs 73, rü 175, ll 52, lp 53, kpk 154, sü 19,0, kk 500, **I kl.**

Põlvnemine: I. Punn 115 E — II. Purila-Poiss 89 E; IE. Koksi-Kati 408 E
E. Selma — eesti mära — EI. Ankur 95 E; EE. Anik 802 E

1944. a. Haapsalu raj. Puiatu k., Reku maj.	paar.	12
1944—1947. a. Haapsalu raj., Sutlepa k. ja Salajõe k.	„	162
1948—1949. a. Hiiumaa raj., Kuri k.	„	54
1950—1951. a. Hiiumaa raj.	„	87

---

104 E PRÄÄKS

Mustjas-kõrb, märgisteta, sünd. 1931. a.
Omanik: S a m a.
Kasvataja: Tori Hobusekasvandus.
4. a., kt 147, kl 147, rl 41, rs 73, rü 186, ll 52, lp 53, kpk 158, sü 20,5, kk 500, **I kl.**

Põlvnemine: I. Pysty 26 E — II. Pamu 111; IE. Lotta 79
E. Berta 559 E — EI. Juku 7 E; EE. Eesti mära

1935. a. Haapsalu raj., Vätsa k., Reinu-Aadu maj.	paar.	14
1936. a. Märjamaa raj., Mõisimaa k.	„	30
1937. a. Lihula raj., Raheste k.	„	28
1938—1939. a. Märjamaa raj., Läti k.	„	93
1940—1942. a. Pärnu raj., Puti k., Türni maj.	„	75
1943—1944. a. Kiviõli raj., Varja k.	„	21

---

64 E PUKI

Kõrb, jutt seljal, sünd. 1923. a.
Kasvataja: Kuressaare raj.
Omanik: Tori Hobusekasvandus.
4. a., kt 136, kl 136, rl 31, rs 64, rü 160, ll 38, kpk 139, sü 18,0, kk 360, II kl.

Põlvnemine: I. Eesti täkk
E. Eesti mära

1927—1928. a. Kuressaare raj.	paar.	8
1929—1930. a. „ „ Lahetaguse	„	2

---

284 E PUKO

Hele-kõrb, täht laubal, sünd. 1946. a.
Kasvataja: Hiiumaa raj., Käina.
Omanik: Hiiumaa raj., Käina, Kaigutsi kolh.
3. a., kt 142, rl 40, rs 70, rü 173, kpk 147, sü 19,5, II kl.

Põlvnemine: I. Pikolo 105 E — II. Pysty 26 E; IE. Muhu-Noora 555 E
E. Eesti mära

1950. a. Hiiumaa raj., Kaigutsi kolh. paar. 11

115 E PUNN

Must, väike valge täpp otsal, sünd. 1933. a.
Kasvataja: Tori Hobusekasvandus.
Omanik: S a m a.
3. a., kt 146, kl 146, rl 41, rs 70, rü 170, ll 51, lp 53, kpk 152, sü 19,0, kk 460, eliit klass.

Põlvnemine: I. Purila-Poiss 89 E — II. Kärppälän-Pujo 56 E
IE. Asta 466 E
E. Koksi-Kati 408 E — EI. Eesti täkk
EE. Marta 108 E

1937. a. Tallinnas, põllumaj. näitusel II auh.
1942. a. Haapsalus, pikamaa veo- ja sõiduvõistlusel I „
20 km veos koorem 828 kg, aeg 2 tundi 57 min.; 20 km sõidus koorem 432 kg, aeg 1 tund 13 min.

1936—1939. a.	Keila raj., Harju-Ristil	paar.	156
1940—1942. a.	Haapsalu raj., Tahu k.	„	91
1943—1944. a.	„ „ Sutlepa k.	„	105
1945—1947. a.	„ „ Puiatu k.	„	24
1947—1949. a.	„ „ Oonga k.	„	18

---

289 E PUSTOR

Võik, suur valge laik ninal, sünd. 1946. a.
Kasvataja: Haapsalu raj.
Omanik: Haapsalu raj., Rahvaste Sõpruse kolh.
4. a., kt 150, rl 43, rs 72, rü 180, kpk 151, sü 19,5, I kl.

Põlvnemine: I. Piki 186 E — II. Parun 93 E
IE. Eesti mära
E. Poni 1573 E

1950—1951. a. Haapsalu raj., Rahvaste Sõpruse kolh. paar. 64

---

89 E PURILA-POISS

Raudjas, täht otsal, segane kriips ninal, sünd. 1929. a.
Kasvataja: Tori Hobusekasvandus.
Omanik: S a m a.
3. a., kt 145, kl 145, rl 43, rs 70, rü 177, ll 51, lp 53, kpk 153, sü 19,5, kk 480, eliit klass.

Põlvnemine: I. Kärppälän-Pujo 56 E — II. Timo 1491
IE. Liisa 829
E. Asta 466 E — EI. Eesti täkk
EE. Eesti mära

1932. a.	Tori Hobusekasvanduses.	paar.	1
1933—1936. a.	Orissaare raj., Välta k. ja Veere k.	„	211
1937. a.	Orissaare raj., Lahe k.	„	34
1938. a.	Kuressaare raj., Uus k.	„	38
1939. a.	„ „ Mõntu k.	„	26

218 E PÕLLU-POISS

Raudjas, täpp otsal, sünd. 1940. a.
Kasvataja: Kuressaare raj., Mõntu k.
Omanik: S a m a.
3. a., kt 138, kl 139, rl 39, rs 69, rü 170, ll 48, lp 48, kpk 140, sü 18,5, kk 380, II kl.

Põlvnemine: I. Purila-Poiss 89 E — II. Kärppälän-Pujo 56 E
IE. Asta 466 E

E. Punane, lakk ja saba heledad — eesti mära

1943. a. Kuressaare raj., Mõntu k. paar. 4

---

48 E PÄÄRO

Raudjas, märgisteta, sünd. 1921. a.
Kasvataja: Tori Hobusekasvandus.
Omanik: S a m a.
4. a., kt 137, kl 137, rl 38, rs 65, rü 162, ll 45, lp 49, kpk 138, sü 17,0, kk 355, II kl.

Põlvnemine: I. Eesti täkk
E. Eesti mära

1925—1926. a. Kuressaare raj. paar. 17
1927—1932. a. Haapsalu raj., Sõderby k. „ 16

---

26 E PYSTY

Tume-raudjas, täht otsal, jutt seljal, sünd. 1916. a.
Kasvataja: Soomes.
Omanik: Tori Hobusekasvandus.
6. a., kt 151, kl 149, sü 20,0, kk 500, I kl.

Põlvnemine: I. Pammu 111
E. Lotta 79 LV

1922. a. Lihula raj., Virtsus paar. 11
1923—1926. a. Haapsalu raj., Taeblas „ 73
1927—1929. a. Mustvee raj., Tormas „ 114
1930—1931. a. Vändra raj., Tori Hobusekasvanduses „ 33
1932. a. Vändra raj., Tori Hobusekasvanduses „ 4
1933. a. Lihula raj., Virtsus „ 16

---

234 E RANDUR

Hele-raudjas, lai lauk otsalt pealmisele mokale, sünd. 1943. a.
Kasvataja: Tori Hobusekasvandus.
Omanik: S a m a.
3. a., kt 143, kl 143, rl 38, rs 68, rü 177, ll 47, lp 46, kpk 146, sü 18,0, kk 450, I kl.

Põlvnemine: I. Rool 116 E — II. Rommi 86 E
IE. Kogula-Noora 538 E

E. Juta 585 E — EI. Aeska-Juku 15 E
EE. Luka 428 E

1946. a. Orissaare raj., Poka k. paar. 15
1947. a. Kuressaare raj., Kudema k. „ 18

70 E RASPEL

Must-kõrb, märgisteta, sünd. 1924. a.
Kasvataja: Tori Hobusekasvandus.
Omanik: S a m a.
4. a., kt 139, kl 139, rl 39, rs 65, rü 162, sü 18,0, kk 380, I kl.

Põlvnemine: I. Eesti täkk
E. Miira 445 E

EI. Eesti täkk
EE. Valge — eesti mära

1928—1929. a.	Hiiumaa raj., Reigi k.	paar. 5
1930. a.	Hiiumaa raj., Lauka k.	„ 12
1931—1933. a.	Hiiumaa raj., Otste k.	„ 9
1934—1936. a.	„ „ Vilivalla k.	„ 63

---

171 E REIN

Süsimust, üksikuid valgeid karvu üle keha, sünd. 1937. a.
Kasvataja: Suure-Jaani raj., Maalaste k., Uuetoa maj.
4. a., kt 139, kl 138, rl 41, rs 69, rü 172, ll 50, lp 50, kpk 140, sü 18,5, kk 420, II kl.

Põlvnemine: I. Roi 114 E

II. Rommi 86 E
IE. Leksi 53 E

E. Mirdi, eesti mära

Müüdud 1941. a.

---

217 E REMM

Must, kriips otsalt ninale, tagum. sõrgatsid ja kabi valge, sünd. 1939. a.
Kasvataja: Orissaare raj., Kiriku k.
Omanik: S a m a.
4. a., kt 146, kl 146, rl 42, rs 72, rü 185, ll 51, lp 51, kpk 148, sü 19,0, kk 470, II klass.

Põlvnemine: I. Rool 116 E

II. Rommi 86 E
IE. Kogula-Noora 538 E

E. Eesti mära

1944—1947. a.	Orissaare raj., Kiriku k.	paar. 98
1948—1951. a.	Orissaare ja Kuressaare raj.	„ 68

---

114 E ROI

Mustjas-kõrb, märgisteta, sünd. 1933. a.
Kasvataja: Suure-Jaani raj., Võhmas.
Omanik: Tori Hobusekasvandus.
3. a., kt 142, kl 144, rl 41, rs 70, rü 173, ll 50, lp 54, kpk 148, sü 19,0, kk 440, I kl.

Põlvnemine: I. Rommi 86 E

II. Raspel 70 E
IE. Leidulaps 586 E

E. Leksi 53 E

EI. Eesti täkk
EE. Eesti mära

1937. a.	Tallinnas, põllumaj. näitusel	I auh.
1939. a.	„ Hobuste erinäitusel	II „
1936—1937. a.	Suure-Jaani raj., Võhmas	paar. 27
1938—1943. a.	Loksa raj.	„ 104
1944—1946. a.	„ „ Kolga k.	„ 68

269 E RIPS

Kõrb, täht laubal, sünd. 1946. a.
Kasvataja: Kuressaare raj., Kuusiku k.
Omanik: Eesti Tõugu Hobuste Riiklik Sugutäkkude Tall, Pihtlas.
3. a., kt 150, rl 46, rs 74, rü 186, kpk 156, sü 20,0, kk 540 kg, eliit kl.

Põlvnemine: I. Ruti 181 E — II. Rool 116 E
IE. Miira 1868 E
E. Mari 987 E

1950. a. Vabariiklikul jõudluskatsetel vedanud 7020 kg omades tšempioni nime, 1951. a. samas 5234 kg.
1949—1951. a. Kuressaare raj. paar. 85

---

281 E ROLJA

Tume-raudjas, segane täht laubal, lakk ja saba heledad, sünd. 1947. a.
Kasvataja: Kuressaare raj., Valjala.
Omanik: Eesti Tõugu Hobuste Riiklik Sugutäkkude Tall, Pihtlas.
3. a., kt 147, rl 40, rs 71, rü 180, kpk 150, sü 19,0, I kl.

Põlvnemine: I. Remm 217 E — II. Rool 116 E
IE. Eesti mära
E. Tika 943 E — EI. Tõlli 80 E
EE. Eesti mära

1950—1951. a. Kuressaare raj. paar. 61

---

86 E ROMMI

Must, märgisteta, sünd. 1929. a.
Kasvataja: Tori Hobusekasvandus.
Omanik: S a m a.
3. a., kt 145, kl 146, rl 42, rs 69, rü 186, ll 51, lp 53, kpk 149, sü 19,0, kk 470, eliit klass.

Põlvnemine: I. Raspel 70 E — II. Eesti täkk
IE. Miira 445 E
E. Leidulaps 586 E — EI. Agu 42 E
EE. Hero

1938. a. Karjal, maksimaal jõudluskatsetel vedanud 6240 kg.
1932. a. Tori Hobusekasvandus paar. 4
1933—1936. a. Orissaare raj., Lahe k., Mõisa maj. „ 125
1937—1939. a. Kuressaare raj., Alevi k., Paja maj. „ 107
1940—1941. a. „ „ Küdemaa k. „ 25
1942—1945. a. „ „ Mätaselja k. „ 101
1945—1946. a. „ „ Jõempaa k. „ 25
1947. a. Kuressaare raj., Jõempaa k. „ 33
1948—1951. a. Kuressaare raj. „ 61

268 E ROMMIS

Kõrb, lauk laubalt sõõrmete vahele, sünd. 1946. a.
Kasvataja: Kuressaare raj.
Omanik: Eesti Tõugu Hobuste Riiklik Sugutäkkude Tall, Pihtlas.
3. a., kt 148, rl 44, rs 69, rü 180, kpk 155, sü 19,5, eliit kl.

Põlvnemine: I. Ruti 181 E — II. Rool 116 E
IE. Miira 1858 E
E. Suks 989 E

1950—1951. a. Kuressaare raj. paar. 71

---

116 E ROOL

Must, täht otsal, sünd. 1933. a.
Kasvataja: Tori Hobusekasvandus.
Omanik: S a m a.
3. a., kt 144, kl 144, rl 42, rs 70, rü 170, ll 51, lp 51, kpk 151, sü 19,0, kk 460, eliit klass.

Põlvnemine: I. Rommi 86 E — II. Raspel 70 E
IE. Leidulaps 586 E
E. Kogula-Noora 538 E — EI. Eesti täkk
EE. Koksi-Kati 408 E

1936. a. Orissaare raj., Roobaka k. paar. 78
1937—1938. a. Kuressaare raj., Tahula k. „ 145
1939—1941. a. „ „ Mätaselja k. „ 133
1942—1943. a. Tori Hobusekasvanduses. „ 22

---

176 E RULL

Kõrb, täht otsal, lapp sõõrmete vahel, sünd. 1937. a.
Kasvataja: Pärnu raj., Jõhve k., Suurekivi maj.
Omanik: Tori Hobusekasvandus.
4. a., kt 141, kl 140, rl 41, rs 69, rü 170, ll 42, lp 50, kpk 142, sü 19,0, kk 420, II kl.

Põlvnemine: I. Roi 114 E — II. Rommi 86 E
IE. Leksi 52 E
E. Lellu, eesti mära

---

166 E RUMM

Hall, märgisteta, sünd. 1937. a.
Kasvataja: Tori Hobusekasvandus.
Omanik: S a m a.
3. a., kt 147, kl 147, rl 43, rs 73, rü 181, ll 53, lp 55, kpk 155, sü 19,5, kk 470, eliit klass.

Põlvnemine: I. Roi 114 E — II. Rommi 86 E
IE. Leksi 53 E
E. Ella 409 E — EI. Eesti täkk
EE. Eesti mära

1948. a. Tallinnas, maksimaal jõudluskatsetel vedanud 4725 kg. III auh.
1940. a. Tori Hobusekasvandus paar. 6
1940—1942. a. Kiviõli raj., Varja k., Paju maj. „ 20
1943—1945. a. Pärnu raj., Puti k., Türni maj. „ 31
1946—1947. a. Kilingi-Nõmme raj., Kalju I k. „ 66
1947—1950. a. Vändra raj., Tori Hobusekasvanduses „ 33

181 E RUTI

Võik, suur täht otsal, tag. vas. piirdega valge, jutt seljal, sünd. 1939. a.
Kasvataja: Kuressaare raj., Ilpla k.
Omanik: S a m a.
3. a., kt 145, kl 145, rl 43, rs 74, rü 180, ll 51, lp 50, kpk 151, sü 19,5, kk 500, eliit klass.
7. a., kt 149, kl 148, rl 47, rs 74, rü 195, ll 54, lp 54, kpk 160, sü 20,0, kk 540 kg.

Põlvnemine: I. Rool 116 E
II. Rommi 86 E
IE. Kogula-Noora 538 E
E. Miira 1869 E
EI. Eesti täkk
EE. Eesti mära

1942—1947. a. Kuressaare raj., Ilpla k., Kirsi maj. paar. 232
1948. a. Kuressaare raj., Ilpla k., Kirsi maj. „ 95
1949—1951. a. Kuressaare raj., Kiire kolh. „ 46

---

178 E RUTS

Kõrb-kimmel, lai lauk otsal, ninal, üle sõõrmete mokkadele, mõlemad tagumised jalad ühes kapjadega üle sõrgatsi valged, sünd. 1941. a
Kasvataja: Suure-Jaani raj., Miiska maj.
Omanik: Suure-Jaani raj., Matsi maj.
3. a., kt 150, kl 150, rl 42, rs 73, rü 190, ll 53, lp 55, kpk 155, sü 21,0, kk 510, II kl.

Põlvnemine: I. Roi 114 E
II. Rommi 86 E
IE. Leksi 52 E
E. Lülli-Lari'lt I 72 E

1944—1946. a. Suure-Jaani raj., Matsi maj. paar. 35

---

129 E RUUDI

Must, märgisteta, sünd. 1934. a.
Kasvataja: Orissaare raj., Lahe k.
Omanik: S a m a.
3. a., kt 148, kl 148, rl 38, rs 67, rü 165, ll 49, lp 45, kpk 143, sü 18,0, kk 390, II kl.

Põlvnemine: I. Rommi 86 E
II. Raspel 70 E
IE. Leidulaps 586 E
E. Eesti mära

1939. a. Orissaares, maksimaal jõudluskatsetel vedanud 5045 kg. IV auh.
1937—1947. a. Orissaare raj., Kuivaste paar. 236

---

192 E SAIA

Hele-kõrb, täht otsal, kriips ninale, täpp sõõrmete vahel, tagumised sõrgatsid valged, kabjad kirjud, jutt seljal, sünd. 1939. a.
Kasvataja: Põlva raj., Saia maj.
Omanik: Võrus.
3. a., kt 148, kl 148, rl 43, rs 74, rü 190, ll 53, lp 52, kpk 151, sü 20,0, kk 490, II kl.

Põlvnemine: I. Eesti täkk
E. Eesti mära

1942—1944. a. Põlva raj., Saia maj. paar. 24
1945—1946. a. Võrus „ 15

22 E SANTERI

Raudjas, lakk ja saba heledad, täht otsal, sünd. 1915. a.
Kasvataja: Soomes.
Omanik: Tori Hobusekasvandus.
7. a., kt 153, kl 150, kk 480, I kl.

Põlvnemine: I. Patruuna 1114
E. Suoma 730 VSL

1924. a. Pärnu-Jaagupi raj., jõudluskatsetel III auh.;
5 km veos koorem 534 kg, aeg 54 min.; 10 km sõidus koorem 344 kg, aeg 33 min.
1922—1924. a. Lihula raj. paar. 49
1925. a. Märjamaa raj., Päri as. „ 15
1926—1927. a. Kuressaare raj. „ 19
1928—1929. a. Antsla raj. „ 26

---

67 E SASSU

Raudjas, lakk ja saba hallid, piklik täht otsal kriipsuks ninale ja sõõrmete vahele, par. tag. poolsäärde valge, sünd. 1924. a.
Kasvataja: Rapla raj., Sutlema k.
Omanik: S a m a.
3. a., kt 143, kl 143, rl 40, rs 69, rü 167, kpk 151, sü 18,0, kk 410, II kl.

Põlvnemine: I. Eesti täkk
E. Eesti mära

---

263 E SEPO

Tumekõrb, tunnusteta, sünd. 1944. a.
Kasvataja: Hiiumaa raj., Suuremõisa k., Ülejõe maj.
Omanik: S a m a.
4. a., kt 152, kl 151, rl 43, rs 73, rü 180, ll 52, lp 52, kpk 154, sü 20,5, kk 490, II kl.

Põlvnemine: I. Eesti täkk
E. Eesti mära

1949—1951. a. Hiiumaa raj. paar. 22

---

46 E SIIDOR

Tumekõrb, märgisteta, sünd. 1921. a.
Kasvataja: Tori Hobusekasvandus.
Omanik: S a m a.
4. a., kt 140, kl 140, sü 18,0, kk 360, II kl.

Põlvnemine I. Eesti täkk
E. Eesti mära

1926. a. Kuressaare raj., Kellamaal, jõudluskatsetel III auh.;
5 km veos koorem 890 kg, aeg 53 min.; 10 km sõidus koorem 310 kg, aeg 39 min.
1925—1926. a. Kuressaare ja Orissaare raj. paar. 35

201 E SUKS

Mustjas-kõrb, märgisteta, sünd. 1939. a.
Kasvataja: Jõhvi raj., Malaste k.
3. a., kt 146, kl 145, rl 43, rs 72, rü 175, ll 51, lp 51, kpk 148, sü 19,0, kk 470, II kl.

Põlvnemine I. Eesti täkk
E. Eesti mära

1942. a. Jõhvi raj., Valaste k. paar. 5

---

20 E SUTT

Tumekõrb, märgisteta, sünd. 1916. a.
Kasvataja: Pärnu raj., Võhma k.
Omanik: S a m a.
7. a., kt 138, kl 138, sü 19,0, kk 385, II kl.

Põlvnemine I. Eesti täkk
E. Eesti mära

1924. a. Pärnu-Jaagupi raj., jõudluskatsetel I auh.;
5 km veos koorem 770 kg, aeg 56 min.; 10 km sõidus koorem 344 kg, aeg 32 min.
1925. a. Pärnu-Jaagupi raj., põllumaj. näitusel II auh.
1923—1925. a. Pärnu raj., Võhma k. paar. 42
1926—1927. a. Pärnu raj., Pootsi k. „ 22
1928 a. Haapsalu raj. „ 10

---

213 E TAANAR

Punane, lai lauk otsalt sõõrmetesse ja ülemisele mokale, alumine mokk valge, vas. esim. sõrgatsiga valge, kabi kirju, sünd. 1940. a.
Kasvataja: Tori Hobusekasvandus.
Omanik: S a m a.
3. a., kt 148, kl 147, rl 40, rs 73, rü 179, ll 52, lp 53, kpk 149, sü 20,0, kk 480, I kl.

Põlvnemine: I. Taru 149 E — II. Hörö 2850 IE. Visma
E. Berta 559 E — EI. Juku 7 E EE. Eesti mära

1943. a. Tori Hobusekasvandus paar. 5
Praagitud 1943. a.

---

230 E TANTUR

Hiirjas, märgisteta, sünd. 1942. a.
Kasvataja: Tori Hobusekasvandus.
Omanik: Eesti Tõugu Hobuste Riiklik Sugutäkkude Tall ja Hobusekasvandus, Pihtlas.
3. a., kt 146, kl 145, rl 42, rs 71, rü 170, ll 50, lp 51, kpk 150, sü 19,0, kk 480, I kl.

Põlvnemine: I. Taru 149 E — II. Hörö 2850 IE. Visma
E. Eesti mära

1945. a. Kuressaare raj., Kerguse k. paar. 13
1947. a. „ „ Rahuste k. „ 78
1948—1951. a. Kuressaare ja Orissaare raj. „ 44

242 E TAKSO

Raudjas, tagumised üle sõrgatsi valged, sünd. 1943. a.
Kasvataja: Orissaare raj., Ranna k., Rautsi maj.
Omanik: S a m a.
3. a., kt 142, kl 142, rl 43, rs 70, rü 185, ll 53, lp 52, kpk 150, sü 19,5, kk 430, eliit klass.

Põlvnemine: I. Tikso 167 E
E. Pirta 865 E
II. Tõlli 80 E
IE. Massa 1835 E
EI. Ponton 133 E
EE. Eesti mära

1947. a. Orissaare raj., Ranna k., Rautsi maj. paar. 60

---

296 E TAMM

Punane, lai lauk laubalt mokkadele, sünd. 1948. a.
Kasvataja: Haapsalu raj., Risti k/n.
Omanik: S a m a.
3. a., kt 144, rü 170, kpk 147, sü 19,5, II kl.

Põlvnemine: I. Tommi
E. Aara 1957 E

1951. a. müüdud vennasvabariiki.

---

253 E TAMMI

Punane, täht otsal, par. tag. sõrgatsiga valge, sünd. 1944. a.
Kasvataja: Orissaare raj., Are k., Pärdi maj.
Omanik: S a m a.
3. a., kt. 144, kl 144, rl 43, rs 70, rü 168, ll 52, lp 50, kpk 147, sü 19,0, kk 440, eliit klass.

Põlvnemine I. Tikso 167 E
E. Palli 713 E
II. Tõlli 80 E
IE. Uli 372 E
EI. Purila-Poiss 89 E
EE. Eesti mära

1947. a. Orissaare raj., Are k., Pärdi maj. paar. 20

---

241 E TAMSI

Tumekõrb, suur täht otsal, tagumised päkad seest valged, sünd. 1943. a.
Kasvataja: Orissaare raj., Kuriste k., Viiu maj.
Omanik: Eesti Tõugu Hobuste Riiklik Sugutäkkude Tall ja Hobusekasvandus, Pihtlas.
3. a., kt 150, kl 150, rl 47, rs 74, rü 190, ll 56, lp 56, kpk 155, sü 20,5, kk 500, eliit klass.

Põlvnemine: I. Tiitur 103 E
E. Minsi 956 E
II. Taube 60 E
IE. Uli 372 E
EI. Eesti täkk
EE. Eesti mära

1946—1948. a. Orissaare raj., Kuiste k., Viiu maj. paar. 177
1950—1951. a. Vändra raj. „ 34
1951. a. Haapsalu raj. „ 8

223 E TAMPO

Kõrb, täht otsal, sünd. 1942. a.
Kasvataja: Orissaare raj., Muraja k.
Omanik: Eesti Tõugu Hobuste Riiklik Sugutäkkude Tall ja Hobusekasvandus, Pihtlas.
3. a., kt 150, kl 150, rl 43, rs 73, rü 180, ll 53, lp 55, kpk 155, sü 21,0, kk 500, eliit klass.

Põlvnemine: I. Tiitur 103 E
II. Taube 60 E
IE. Uli 372 E
E. Tella 874 E

1944—1949. a. Orissaare raj., Muraja k. paar. 218
1950—1951. a. Orissaare ja Kuressaare raj. „ 68

---

278 E TANDUR

Tume-raudjas, täht laubal, täpp ninal, vasem tagum. piire valge, sünd. 1945. a.
Kasvataja: Orissaare raj., Levala k.
Omanik: Orissaare raj., Põide kolh.
4. a., kt 149, rl 43, rs 76, rü 182, kpk 153, sü 19,5, I kl.

Põlvnemine: I. Tõlli 80 E
II. Taube 60 E
IE. Uli 372 E
E. Pella 775 E

1950—1951. a. Orissaare raj., Põide kolh. paar. 52

---

202 E TANS

Kõrb, täpp sõõrmete vahel, sünd. 1928. a.
Kasvataja: Kiviõli raj., Aidu k., Laasi maj.
Omanik: S a m a.
14. a., kt 150, kl 149, rl 42, rs 72, rü 185, ll 52, lp 50, kpk 153, sü 20,0, kk 500, II kl.

Põlvnemine: I. Taube 60 E
II. Eesti täkk
IE. Eesti mära
E. Eesti mära

1942—1944. a. Kiviõli raj., Aidu k., Laasi maj. paar. 44

---

180 E TAPPER

Must, piklik täht otsal, väike lapp sõõrmete vahel, üksikuid valgeid karvu üle keha, sünd. 1939. a.
Kasvataja: Tori Hobusekasvandus.
Omanik: S a m a.
3. a., kt 150, kl 149, rl 44, rs 75, rü 180, ll 55, lp 54, kpk 161, sü 21,0, kk 510, eliit klass.

Põlvnemine: I. Taru 149 E
II. Hörö 2850
IE. Visma
E. Koksi-Kati 408 E
EI. Eesti täkk
EE. Marta 108 E

1942—1946. a. Rapla raj., Purilas paar. 87
1947. a. Haapsalu raj., Espre k., Hallikmäe maj. „ 10
1947. a. Hiiumaa raj., Aadma k. „ 60
1948—1951. a. Hiiumaa raj., Ühenduse kolh. „ 187

276 E TARK

Tume-raudjas, sünd. 1945. a.
Kasvataja: Orissaare raj.
Omanik: Eesti Tõugu Hobuste Riiklik Sugutäkkude Tall, Pihtlas.
4. a., kt 146, rl 46, rs 75, rü 182, kpk 152, sü 19,0, I kl.

Põlvnemine: I. Tiks 256 E — II. Tõlli 80 E
IE. Eesti mära
E. Nalle 1108 E

1949—1951. a. Kuressaare raj. paar. 75

---

227 E TARKU

Raudjas, täht otsal, segane kriips ninal, lapp sõõrmete vahel, sünd. 1941. a.
Kasvataja: Orissaare raj., Soonda k., Jaagu maj.
Omanik: Eesti Tõugu Hobuste Riiklik Sugutäkkude Tall ja Hobusekasvandus, Pihtlas.
3. a., kt 143, kl 143, rl 41, rs 70, rü 170, ll 50, lp 50, kpk 150, sü 19,0, kk 460, I kl.

Põlvnemine: I. Tiitur 103 E — II. Taube 60 E
IE. Uli 372 E
E. Pilva 708 E — EI. Peedu 41 E
EE. Eesti mära

1944—1947. a. Orissaare raj., Soonda k., Jaagu maj. paar. 211

---

233 E TARMO

Ahk-must, kubemes üksikuid valgeid karvu, sünd. 1943. a.
Kasvataja: Suure-Jaani raj., Maalaste k., Uuetoa maj.
3. a., kt 145, kl 145, rl 42, rs 71, rü 175, ll 50, lp 48, kpk 150, sü 20,0, kk 475, eliit klass.

Põlvnemine: I. Taru 149 E — II. Hörö 2850
IE. Visma
E. Apsti 745 E — EI. Aadu 96 E
EE. Berta 559 E

1946—1947. a. Suure-Jaani raj., Maalaste k., Uuetoa maj. paar. 34
Müüdud 1948. a. Vjätkasse.

---

301 E TARMO

Kõrb, täht laubal, lapp sõõrmete vahel, tagumised seestpoolt piirdega valged, sünd. 1947. a.
Kasvataja: Orissaare raj., Sassi k/n, Hommiku kolh.
Omanik: S a m a.
3. a., kt 150, rü 180, kpk 156, sü 20,0, I kl.

Põlvnemine: Taru 149 E — II. Hörö 2850
IE. Visma
E. Malla, eesti mära

1951. a. Orissaare raj., Sassi k/n paar. 22

149 E TARU

Raudjas, lauk otsal kriipsuks nina ja sõõrmete vahele, al. mokal valge lapp, par. tagumine poolsäärde valge, teiste jalgade sõrgatsid valged, valgeid karvu üle keha, tuharail tumedam laik, saba ja lakk valkjad, jutt seljal, sünd. 1935. a.

Kasvataja: Soomes.

Omanik: Eesti Tõugu Hobuste Riiklik Sugutäkkude Tall ja Hobusekasvandus, Pihtlas.

3. a., kt 152, kl 152, rl 48, rs 78, rü 185, ll 57, lp 57, kpk 161, sü 22,0, kk 540, eliit klass.

Põlvnemine: I. Hörö 2850 — II. Keijo 1739
IE. Sylvi 939
E. Visma — EI. Hyry 1781
EE. Timon-Nopsa

1948. a. Kuressaares, pikamaa veo- ja sõiduvõistlusel: 25 km veos koorem 1352 kg, aeg 3 tundi 44 min.; 25 km sõidus koorem 420 kg, aeg 1 tund 47 min. IV auh.
1949. a. Tallinnas, maksimaal jõudluskatsetel vedanud 4557 kg. IV „
1949. a. Kuressaares, põllumaj. näitusel I auh.
1938. a. Tori Hobusekasvandus. paar. 2
1938. a. Orissaare raj., Uue-Lõvel „ 31
1939—1941. a. Hiiumaa raj., Käinas „ 83
1942. a. Türi raj., Kahala k., Rõugu maj. „ 28
1942. a. Orissaare raj., Välta k., Mõnniku maj. „ 37
1943.—1948. a. Kuressaare raj., Kõljala Põllutöökool „ 189
1949. a. Pihtlas, Eesti Tõugu Hobuste Riiklik Sugutäkkude Tall ja Kasvandus paar.
1949—1951. a. Kuressaare raj. paar. 66

---

60 E TAUBE

Kõrb, (kõrb-raudjas), täpp otsal, par. tag. sõrgats valge, heledamaid karvu lakas ja sabas, jutt seljal, sünd. 1917. a.

Kasvataja: Kiviõli raj,, Taruma k.

Omanik: S a m a.

8. a., kt 149, kl 148, rü 180, rs 70, sü 20,5, kk 500, II kl.

Põlvnemine: I. Kõrb
E. Raudjas, kt 146 sm

1926—1930. a. Kiviõli raj., Taruma k., Oja maj. paar. 25
1931—1932. a. „ „ Ojamaa k. (Lüganusel) „ 16

---

275 E TAUGO

Punane, täht laubal, sünd. 1946. a.

Kasvataja: Kuressaare raj.

Omanik: Eesti Tõugu Hobuste Riiklik Sugutäkkude Tall, Pihtla.

3. a., kt 147, rl 42, rs 73, rü 177, kpk 157, sü 20,0, I kl.

Põlvnemine: I. Taru 149 E — II. Hörö 2850
E. Maara 504 E — IE. Visma

1950—1951. a. Kuressaare raj. paar. 32

257 E TEET

Kõrb-must, kehal üksikuid valgeid karvu, sünd. 1944. a.
Kasvataja: Loksa raj., Kõruveski k., Rätsepa maj.
Omanik: S a m a.
3. a., kt 153, kl 150, rl 43, rs 73, rü 174, ll 54, lp 54, kpk 160, sü 19,5, kk 540, II kl.

Põlvnemine: I. Tapper 180 E
E. Eesti mära
II. Taru 149 E
IE. Koksi-Kati 408 E

1947—1948. a. Loksa raj., Kõruveski k., Rätsepa maj. paar. 42
1949—1951. a. „ „ Virulase kolh. „ 34

---

148 E TEGO

Must, täpp otsal, lapp sõõrmete vahel, esim. vasem ja mõlemad tagum. üle sõrgatsi valged, sünd. 1935. a.
Kasvataja: Hiiumaa raj., Tubala k.
Omanik: S a m a.
3. a., kt 140, kl 141, rl 39, rs 60, rü 169, ll 49, lp 48, kpk 142, sü 17,5, kk 420, II kl.

Põlvnemine: I. Tugi 61 E
E. Saara 498 E
II. Eesti täkk
IE. Eesti mära
EI. Eesti täkk
EE. Eesti mära

1939. a. Kärdlas, jõudlusvõistlusel V auh.
1938—1945. a. Hiiumaa raj., Tubala k. paar. 109
1946—1950. a. Hiiumaa raj. „ 23

---

280 E TEHUR

Raudjas, lauk laubalt sõõrmete vahele, sünd. 1946. a.
Kasvataja: Hobusekasvatuse Teadusliku Uurimise Instituut, Toris.
Omanik: S a m a.
3. a., kt 149, rl 43, rs 71, rü 180, kpk 151, sü 19,0, I kl.

Põlvnemine: I. Tahtur 230 E
E. Ahta 797 E
II. Taru 149 E
IE. Koksi-Kati 408 E
EI. Ahter 109 E
EE. Kogula-Noora 538 E

1950—1951. a. Haapsalu raj., Kalevipoja kolh. paar. 71

---

184 E TEHVE

Raudjas, täht otsal, sünd. 1939. a.
Kasvataja: Kuressaare raj., Lasnamaa k., Mõldri maj.
Omanik: Viljandi raj., Nuia alevik.
3. a., kt 144, kl 144, rl 39, rs 68, rü 160, ll 48, lp 48, kpk 145, sü 19,0, kk 460, II kl.

Põlvnemine: I. Tõlli 80 E
E. Eesti mära
II. Taube 60 E
IE. Uli 372 E

1941. a. Kuressaare raj., Lasnamaa k., Mõldri maj. paar. 10
1942—1949. a. Viljandi raj., Nuia alevik „ 58

243 E TEMPO

Tume-raudjas, täht otsal, hall täpp sõõrmete vahel, lakk ja saba heledad, sünd 1943. a.
Kasvataja: Orissaare raj., Linnuse k., Võsu maj.
Omanik: Eesti Tõugu Hobuste Riiklik Sugutäkkude Tall ja Hobusekasvandus, Pihtlas.
3. a., kt 150, kl 150, rl 46, rs 75, rü 190, ll 54, lp 53, kpk 151, sü 21,0, kk 500, eliit klass.

Põlvnemine: I. Taru 149 E
II. Hörö 2850
IE. Visma
E. Tiiu 636 E
EI. Tugi 61 E
EE. Eesti mära

1947. a. Orissaare raj., Linnuse k., Võsu maj. paar. 41
1948. a. „ „ „ „ „ „ „ 49
1950—1951. a. Orissaare raj., Muhu „ 99

---

266 E TENDER

Hall-kimmel, sünd. 1945. a.
Kasvataja: Hobusekasvatuse Teadusliku Uurimise Instituut, Toris.
Omanik: S a m a.
3. a., kt 140, rl 39, rs 69, rü 170, kpk 138, sü 17,5, I kl.

Põlvnemine: I. Taanar 213 E
II. Taru 149 E
IE. Berta 559 E
E. Koksi-Kati 408 E

1950. a. Kihnu saarel paar. 6
1951. a. praagitud.

---

307 E TERBY

Võik, sünd. 1949. a.
Kasvataja: Võhma, Maalaste k.
Omanik: Suure-Jaani raj., Soomevere k/n, Karl Marxi nimeline kolh.
2,5. a., kt 146, rü 170, kpk 150, sü 19,0, I kl.

Põlvnemine: I. Tarmo 223 E
II. Taru 149 E
IE. Aptsi 745 E
E. Temmi 1692 E
EI. Taru 149 E
EE. Juta 585 E

Noorhobuste näitusel 1950. a. Võhmas I auhind, autasu 200 rubla.

---

251 E TIIDU

Punane, lauk otsal, jalad heledamad, sünd. 1943. a.
Kasvataja: Orissaare raj., Välta k., Mõnniku maj.
Omanik: Eesti Tõugu Hobuste Riiklik Sugutäkkude Tall ja Hobusekasvandus, Pihtlas.
4. a., kt 147, kl 146, rl 43, rs 68, rü 181, ll 50, lp 51, kpk 154, sü 21,5, kk 480, I kl.

Põlvnemine: I. Taru 149 E
II. Hörö 2850
IE. Visma
E. Mann 92 E
EI. Eesti täkk
EE. Eesti mära

224 E TIITS

Raudjas, lauk otsalt sõõrmete vahele.
Kasvataja: Orissaare raj., Neemi k.
Omanik: S a m a.
3. a., kt 149, kl 148, rl 42, rs 71, rü 178, ll 53, lp 55, kpk 153, sü 20,0, kk 490, II kl.

Põlvnemine: I. Tiitur 103 E
II. Taube 60 E
IE. Uli 372 E
E. Eesti mära

1944. a. hukkunud sõjategevusel.

---

103 E TIITUR

Kõrb, märgisteta, sünd. 1932. a.
Kasvataja: Tori Hobusekasvandus.
Omanik: S a m a.
3. a., kt 147, kl 148, rl 42, rs 71, rü 178, ll 53, lp 54, kpk 162, sü 20,5, kk 520, eliit klass.

Põlvnemine: I. Taube 60 E
II. Eesti täkk
IE. Eesti mära
E. Uli 372 E
EI. Eesti täkk
EE. Eesti mära

1939. a. Tallinnas, Hobuste erinäitusel II auh.
1935. a. Lihula raj., Kurevere k. paar. 22
1936—1939. a. Orissaare raj., Karja kodumaj. kool „ 256
1940—1941. a. „ „ Veere k. „ 89
1942—1943. a. „ „ Tupenurme k. „ 92

---

256 E TIKS

Raudjas, täht otsal, par. tag. piire valge, sünd. 1944. a.
Kasvataja: Orissaare raj., Luulupe k., Kooli maj.
Omanik: S a m a.
3. a., kt 149, kl 148, rl 44, rs 68, rü 172, ll 51, lp 50, kpk 149, sü 20,0, kk 495, II kl.

Põlvnemine: I. Tõlli 80 E
II. Taube 60 E
IE. Uli 372 E
E. Eesti mära

1947. a. Orissaare raj., Luulupe k., Kooli maj. paar. 51

---

302 E TIKSI

Kõrb, tag. vas. piirdel valge lapp, sabas ja lakas valgeid jõhve, sünd. 1948. a.
Kasvataja: Haapsalu raj., Ahli k/n.
Omanik: S a m a.
3. a., kt 145, rü 180, kpk 155, sü 20,0, I kl.

Põlvnemine: I. Tõlli 80 E
II. Taube 60 E
IE. Uli 371 E
E. Leebi 1705 E
EI. Lemmik 99 E
EE. Kõrb, eesti mära.

1951. a. müüdud vennasvabariiki.

167 E TIKSO

Must, märgisteta, sünd. 1937. a.
Kasvataja: Orissaare raj., Puka k.
Omanik: S a m a.
3. a., kt 148, kl 148, rl 41, rs 71, rü 181, ll 53, lp 53, kpk 149, sü 19,0, kk 500, I kl.
8. a., kt 153, kl 152, rl 46, rs 76, rü 195, ll 56, lp 56, kpk 154, sü 20,0, kk 560, eliit klass.

Põlvnemine: I. Tõlli 80 E — II. Taube 60 E, IE. Uli 372 E
E. Massa 1835 E — EI. Eesti täkk, EE. Eesti mära

1940—1947. a. Orissaare raj., Puka k., Puka-Liisu maj. paar. 374

---

200 E TOKS

Ahk-must, sünd. 1938. a.
Kasvataja: Väike-Maarja raj., Porkuni k.
Omanik: S a m a.

4. a., kt 144, kl 144, rl 43, rs 73, rü 184, ll 52, lp 50, kpk 152, sü 20,0, kk 450, II kl.
Põlvnemine: I. Eesti täkk
E. Eesti mära

1942—1945. a. Väike-Maarja raj., Porkuni k. paar. 14

---

169 E TOMM

Raudjas, märgisteta, sünd. 1937. a.
Kasvataja: Kuressaare raj., Vaivere k., Roometi maj.
Omanik: S a m a.
3. a., kt 144, kl 142, rl 38, rs 68, rü 171, ll 50, lp 50, kpk 145, sü 18,0, kk 455, II kl.
6. a., kt 145, kl 145, rl 42, rs 72, rü 180, ll 52, lp 52, kpk 150, sü 19,5, kk 480, eliit klass.

Põlvnemine: I. Tõlli 80 E — II. Taube 60 E, IE. Uli 372 E
E. Passa 1080 — EI. Paul 47 E, EE. Eesti mära

1940—1946. a. Kuressaare raj., Vaivere k., Roometi maj. paar. 95

---

153 E TOMMI

Kõrb, valgeid karvu otsal, par. tag. eest sõrgatsiga, tagant tutiga valge, kabi kirju, sünd. 1936. a.
Kasvataja: Kuressaare raj., Kaarma k.
Omanik: S a m a.
3. a., kt 149, kl 149, rl 39, rs 71, rü 179, ll 52, lp 53, kpk 149, sü 19,5, kk 458, II kl.
4. a., kt 154, kl 150, rl 42, rs 75, rü 184, ll 55, lp 56, kpk 154, sü 19,5, kk 520, II kl.

Põlvnemine: I. Tõlli 80 E — II. Taube 60 E, IE. Uli 372 E
E. Eesti mära

1939—1941. a. Kuressaare raj., Kaarmise k. paar. 104

179 E TOMMI

Raudjas, üksikuid valgeid karvu üle keha, täht-kriips alumise pea kolmandikult sõõrmete vahele vasakusse sõõrmesse ja pealmisele mokale, saba ja lakk valkjad, sünd. 1939. a. Muhus.

Kasvataja: Tori Hobusekasvandus.

Omanik: S a m a.

3. a., kt 150, kl 152, rl 41, rs 73, rü 180, ll 53, lp 53, kpk 155, sü 20,5, kk 510, I kl.

Põlvnemine: I. Taru 149 E — II. Hörö 2850
IE. Visma
E. Liira — EI. Rommi 86 E
EE. Stella — eesti mära

1942—1946. a. Lihula raj., Kadaka k., Siimu-Tooma maj. paar. 162
1947. a. Võru raj., Kadeni maj. „ 24

---

37 E TOOGU

Kõrb, täht otsal, sünd. 1919. a.

Kasvataja: Elva raj., Metsa k.

Omanik: S a m a.

5. a., kt 148, kl 148, sü 20,0, kk 410, II kl.

Põlvnemine I. Eesti täkk
E. Eesti mära

1925—1926. a. Elva raj., Metsa k. paar. 31

---

252 E TOOMI

Valkjas-punane, täht otsal, vas. tag. poolsäärde, par. tag. sõrgatsiga valge, sünd. 1943. a.

Kasvataja: Orissaare raj., Mäla k., Jürimetsa maj.

Omanik: Eesti Tõugu Hobuste Riiklik Sugutäkkude Tall ja Hobusekasvandus, Pihtlas.

4. a., kt 144, kl 145, rl 39, rs 69, rü 176, ll 52, lp 51, kpk 155, sü 20,0, kk 440, I kl.

Põlvnemine: I. Tiitur 103 E — II. Taube 60 E
IE. Uli 372 E
E. Riiva 832 E — EI. Rommi 86 E
EE. Eesti mära

1947. a. Orissaare raj., Mäla k., Jürimetsa maj. paar. 52
1948—1951. a. Kuressaare raj. „ 78

219 E TOORU

Tumekõrb, segane täht otsal, sünd. 1939. a.
Kasvataja: Orissaare raj., Mätja k.
Omanik: Eesti Tõugu Hobuste Riiklik Sugutäkkude Tall ja Hobusekasvandus, Pihtlas.
4. a., kt 150, kl 151, rl 44, rs 74, rü 195, ll 55, lp 55, kpk 155, sü 21,0, kk 530, eliit klass.

Põlvnemine: I. Tiitur 103 E
II. Taube 60 E
IE. Uli 372 E
E. Eha
EI. Hans 53 E
EE. Evi 431 E

1950. a. Tallinnas, maksimaal jõudluskatsetel vedanud 4320 kg.
1949. a. Kuressaare raj., põllumaj. näitusel kõrgeim auhind.
1943—1949. a. Orissaare raj., Mätja k. paar. 305
1949. a. Eesti Tõugu Hobuste Riiklik Sugutäkkude Tall ja Hobusekasvandus, Pihtlas „ 14
1950—1951. a. Kuressaare ja Orissaare raj. „ 132

---

272 E TORM

Kollane, lakk ja saba heledad, sünd. 1946. a.
Kasvataja: Lihula raj., Hanila k.
Omanik: Lihula raj., L. Koidula nim. kolh.
3. a., kt 146, rl 35, rs 68, rü 168, kpk 145, sü 18,0, II kl.

Põlvnemine: I. Trump 173 E
II. Turka 88 E
E. Eesti hobune
EI. Alla 632 E

1949—1951. a. Lihula raj. paar. 21

---

173 E TRUMP

Kollane, tagumised sõrgatsid valged, sünd. 1934. a.
Kasvataja: Haapsalu raj., Kaavere k., Teka maj.
Omanik: Lihula raj., Kurevere k.
4. a., kt 147, kl 146, rl 42, rs 70, rü 185, ll 52, lp 51, kpk 150, sü 19,0, kk 450, II kl.

Põlvnemine: I. Turka 88 E
II. Tugi 61 E
IE. Eesti mär
E. Alla 632 E
EI. Antin-Kirppu 55 E
EE. Eesti mära

1942—1946. a. Lihula raj., Kurevere k. paar. 59

---

132 E TUGEV

Punane, lauk otsalt sõõrmete vahele, sünd. 1934. a.
Kasvataja: Orissaare raj., Põlde k.
Omanik: S a m a.

Põlvnemine: I. Tõlli 80 E
II. Taube 60 E
IE. Uli 372 E
E. Eesti mära
EI. Siidor 46 E
EE. Eesti mära

1937—1940. a. Orissaare raj., Koimla k., Pärna maj. paar. 102.

61 E TUGI

Mustjas-kõrb, vasem esim. piire ja tagumised sõrgatsid valged, sünd. 1923. a.
Kasvataja: Orissaare raj., Arju k.
Omanik: Tori Hobusekasvandus.
3. a., kt 141, kl 141, rl 41, rs 68, rü 166, ll 50, kpk 151, sü 18,0, kk 445, II kl.

Põlvnemine: I. Must, märgisteta
eesti täkk
E. Eesti mära

1927—1932. a. Orissaare raj., Arju k. paar. 60

---

270 E TUGO

Raudjas, kriips laubalt ninale, lakk ja saba heledad.
Kasvataja: Orissaare raj. Rahtla k.
Omanik: Orissaare raj., Saare-Töölise kolh.
4. a., kt 148, rl 43, rs 70, rü 178, kpk 158, sü 19,0, II kl.

Põlvnemine: I. Tooru 219 E — II. Tiitur 103 E
IE. Eha
E. Vaagi 1102 E — EI. Vaksi 68 E
EE. Eesti mära

1950. a. praagitud.

---

250 E TUKE

Kõrb, täht otsal, vasakul sedelga all valge täpp, sünd. 1938. a.
Kasvataja: Orissaare raj., Mätja k.
Omanik: Eesti Tõugu Hobuste Riiklik Sugutäkkude Tall ja Hobusekasvandus, Pihtlas.
7. a., kt 147, kl 147, rl 42, rs 70, rü 171, ll 52, lp 52, kpk 155, sü 20,5, kk 490, eliit klass.

Põlvnemine: I. Tiitur 103 E — II. Taube 60 E
IE. Uli 372 E
E. Iira 1095 E — EI. Imar 84 E
EE. Tinn 582 E

1947. a. Orissaare raj., Mätja k.	paar.	37
1948. a. Kuressaare raj., Viidu k.	„	30
1949—1951. a. Orissaare ja Kuressaare raj.	„	98

---

229 E TULJAK

Hiirjas, valge lapp otsmikul, sünd. 1942. a.
Kasvataja: Eesti Tõugu Hobuste Riiklik Sugutäkkude Tall ja Hobusekasvandus, Pihtlas.
Omanik: Tori Hobusekasvandus.
3. a., kt 146, kl 145, rl 42, rs 72, rü 170, ll 50, lp 50, kpk 150, sü 19,0, kk 470, I kl.

Põlvnemine: I. Taru 149 E — II. Hörö 2850
IE. Visma
E. Eesti mära

1951. a. Tallinnas, maksimaal jõudluskatsetel vedanud 5459 kg.
1947. a. Kõljalas, pikamaa veo- ja sõiduvõistlustel III auh.; 25 km veos koorem 1180 kg, aeg 4 tundi 11 m.; 25 km sõidus koorem 404 kg, aeg 1 tund 42 min.

1945—1947. a. Orissaare raj., Laugu k. ja Parasmetsa	paar.	39
1948—1949. a. „ „ „ „ „	„	22
1950—1951. a. Kuressaare raj.	„	67

168 E TULO

Kõrb, märgisteta, sünd. 1937. a.
Kasvataja: Orissaare raj., Nõmme k., Piipu-Kopli maj.
Omanik: Hiiumaa raj., Putkastes.
3. a., kt 151, kl 150, rl 42, rs 71, rü 185, ll 54, lp 55, kpk 154, sü 19,5, kk 540, II kl.

Põlvnemine: I. Tõlli 80 E — II. Taube 60 E
IE. Uli 372 E
E. Raudjas, eesti mära

1940. a. Orissaare raj., Nõmme k., Piipu-Kopli maj. paar. 21
1941—1942. a. Hiiumaa raj., Putkaste seemnekasvand. „ 49
1943. a. Keila raj., Niitvälja sovhoos „ 5

---

306 E TUPPER

Raudjas, lauk laubal sõõrmetele, parem tagum. poolsäärde valge, sünd. 1947. a
Kasvataja: Rapla raj. Purila sovh.
Omanik: S a m a.
3. a., kt 148, rü 192, kpk 152, sü 20,0, I kl.

Põlvnemine: I. Tapper 180 E — II. Taru 149 E
IE. Koksi-Kati 408 E
E. Viiu, eesti mära
Vuhti'lt 136 E

1951. a. Rapla raj., Purila sovh. paar. 11

---

88 E TURKA

Ahk-must, jutt seljal, sünd. 1929. a.
Kasvataja: Tori Hobusekasvandus.
Omanik: S a m a.
4. a., kt 145, kl 148, rl 40, rs 69, rü 176 ll 51, lp 53, kpk 157, sü 18,5, kk 480, I kl.

Põlvnemine: I. Tugi 61 E — II. Eesti täkk
IE. Eesti mära
E. Luka 428 E — EI. Eesti täkk
EE. Eesti mära

1933—1934. a. Haapsalu raj., Nakkamaa k., Kõrgemäe maj. paar. 33
1935—1936. a. Hiiumaa raj., Nurste k., Odramaa maj. „ 21

---

273 E TUUR

Must, lai lauk laubalt ninale, tagumised koodini valged, sünd. 1945. a.
Kasvataja: Järvakandis.
Omanik: Järvakandis, Kärpla kolh.
„ 1950. aastast Eesti Tõugu Hobuste Riiklik Sugutäkkude Tall, Pihtlas.
4. a., kt 158, rl 45, rs 72, rü 186, kpk 159, sü 21,5, II kl.

Põlvnemine: I. Tapper 180 E — II. Taru 149 E
IE. Koksi-Kati 408 E
E. Mõtlik

1950—1951. a. Orissaare ja Kuressaare raj. paar. 129

245 E TUUSI

Tume-kõrb, täpp otsal, sünd. 1942. a.
Kasvataja: Kuressaare raj., Raisvere k.
Omanik: S a m a.
4. a., kt 142, kl 142, rl 43, rs 73, rü 170, ll 52, lp 52, kpk 145, sü 20,0, kk 430, II kl.

Põlvnemine: I. Tõlli 80 E — II. Taube 60 E
IE. Uli 372 E
E. Võik, eesti mära

1947. a. Kuressaare raj., Kaisvere k. paar. 52

---

156 E TUUSLAR

Must, märgisteta, sünd. 1936. a.
Kasvataja: Orissaare raj., Levala k., Mardi maj.
Omanik: S a m a.
3. a., kt 149, kl 149, rl 43, rs 72, rü 180, ll 52, lp 53, kpk 156, sü 19,5, kk 490, II kl.

Põlvnemine: I. Tõlli 80 E — II. Taube 60 E
IE. Uli 372 E
E. Tume-kõrb, eesti mära — EI. Eesti täkk
EE. Eesti mära

1939. a. Tallinnas, Hobuste erinäitusel II auh.
1939—1944. a. Orissaare raj., Levala k., Mardi maj. paar. 140

---

80 E TÕLLI

Kõrb, valgeid karvu otsal, lakas ja sabas halle karvu, jalad põlvedeni mustad, tagumised sõrgatsiga valged, sünd. 1929. a.
Omanik: S a m a.
Kasvataja: Tori Hobusekasvandus.
3. a., kt 147, kl 147, rl 42, rs 69, rü 179, ll 52, lp 52, kpk 155, sü 19,0, kk 495.
5. a., kt 150, kl 150, rl 44, rs 73, rü 181, ll 52, lp 52, kpk 155, sü 19,5, kk 520, eliit klass.

Põlvnemine: I. Taube 60 E
E. Uli 372 E

1934. a. Kõljalas, põllumaj. näitusel I auh.
1938. a. Karjali maksimaal jõudluskatsetel vedanud 4680 kg.
1939. a. Tallinnas, Hobuste erinäitusel I auh.
1947. a. Haapsalus, põllumaj. näitusel I „
1932—1938. a. Kuressaare raj., Kõljala põllunduskool paar. 283
1939—1942. a. „ „ Aula-Kalmu maj. „ 206
1943—1946. a. Orissaare raj., Välta k., Mõnniku maj. „ 165
1947—1948. a. Haapsalu raj., Kadaka k., Lutaka maj. „ 67
1950—1951. a. „ „ Kuijõe k/n., Esimese Mai kolh. „ 48

---

175 E TÕNN

Punane-raudjas, täht otsal, sünd. 1937. a.
Kasvataja: Kuressaare raj., Kudjapää k.
Omanik: Keila raj., Niitväljal.
4. a., kt 147, kl 148, rl 42, rs 74, rü 186, ll 51, lp 52, kpk 154, sü 20,0, kk 480, II kl.

Põlvnemine: I. Tõlli 80 E — II. Taube 60 E
IE. Uli 372 E
E. Eesti mära

1942—1943. a. Keila raj., Niitväljal paar. 30

265 E TÕNN

Must, sünd. 1946. a.
Kasvataja: Märjamaa raj. ja Tori Hobusekasvandus.
Omanik: Eesti Tõugu Hobuste Riiklik Sugutäkkude Tall, Pihtlas.
3. a., kt 150, rl 42, rs 70, rü 190, kpk 158, sü 20,0, kk 520 kg. eliit klass.

Põlvnemine: I. Tapper 180 E — II. Taru 149
IE. Koksi-Kati 408 E
E. Pilve 1166 E — EI. Peeter 106 E
EE. Eesti mära

1949. a. Toris, Vändra raj. paar. 6
1950—1951. a. Haapsalu raj., Ahli k/n „ 139
1951. a. Märjamaal, maksimaal jõudluskatsetel vedanud 5880 kg.
1951. a. Tallinnas, maksimaal jõudluskatsetel vedanud 5020 kg.

---

299 E TÕNNI

Punane, täht laubal, tagumised ülesõrgatsi esim. vasem sõrgatsiga valged, sünd. 1948. a.
Kasvataja: Haapsalu raj., Võnnu k/n.
Omanik: Haapsalu raj., Võnnu k/n, Karl Marxi nimeline kolh.
3. a., kt 147, rü 178, kpk 149, sü 20,0, I kl.

Põlvnemine: I. Tõlli 80 E — II. Taube 60 E
IE. Uli 371 E
E. Helde 2189 E

1951. a. Haapsalu raj., Karl Marxi nimel. kolh. paar. 18

---

222 E TÄRBI

Raudjas, täht otsal, sünd. 1941. a.
Kasvataja: Lihula raj. Piha k., Hendriku maj.
Omanik: S a m a.
3. a., kt 148, kl 148, rl 41, rs 72, rü 178, ll 52, lp 52, kpk 148, sü 20,0, kk 480, II kl.

Põlvnemine: I. Taru 149 E — II. Hörö 2850
IE. Visma
E. Lilli 550 E — EI. Lari 23 E
EE. Eesti mära

1944. a. Lihula raj., Piha k., Hendriku maj. paar. 15.
Välja praagitud 1944. a.

---

68 E VAKSI

Raudjas, takk ja saba valkjad, täht otsal, par. tag. üle sõrgatsi valge, sünd. 1923. a.
Kasvataja: Orissaare raj., Väkra k.
Omanik: S a m a.
4. a., kt 147, kl 146, rü 161, sü 19,5, kk 440, II kl.

Põlvnemine: I. Liinan-Viisa 17 E — II. Reipas 498
IE. Liinu 282 IK
E. Elsa 401 E — EI. Eesti täkk
EE. Eesti mära

1930. a. Kuressaares, põllumaj. näitusel II auh.
1928—1937. a. Orissaare raj., Väkra k. paar. 246
1938. a. Kuressaare raj. „ 20

283 E VAKSU

Tume-raudjas, jutt seljal, sünd. 1944. a.
Kasvataja: Kuressaare raj, Alevi k.
Omanik: S a m a.

Põlvnemine: I. Võimas 160 E — II. Vuhti 136 E
E. Villa 1138 E — IE. Holma 2234

---

134 E VAMBO

Must, märgisteta, sünd. 1934. a.
Kasvataja: Jõgeva raj., Aida maj.
Omanik: S a m a.
3. a., kt 150, kl 149, rl 45, rs 72, rü 188, ll 56, lp 57, kpk 157, sü 20,0 kk 540, II kl.

Põlvnemine: I. Eesti täkk
E. Eesti mära

1937—1945. a. Jõgeva raj., Aida maj. paar. 129

---

161 E VESKO

Kõrb, täht otsal, vas. tag. piire valge, sünd. 1924. a.
Kasvataja: Kilingi-Nõmme raj., Leivalohu maj.
Omanik: S a m a.
14. a., kt 144, kl 143, rl 43, rs 72, rü 175, ll 52, lp 52, kpk 150, sü 19,5, kk 430, II kl.

Põlvnemine: I. Eesti täkk
E. Eesti mära

1939. a. Kilingi-Nõmme raj., Leivalohu maj. paar. 2

---

203 E VILLI

Tume-kõrb, märgisteta, sünd. 1938. a.
Kasvataja: Kuressaare raj., Vanakupja k., Maunuse maj.
Omanik: Lihula raj., Saastna-Metsküla, Sopi maj.
4. a., kt 152, kl 152, rl 40, rs 72, rü 173, ll 50, lp 50, kpk 155, sü 19,5, kk 500, II kl.

Põlvnemine: I. Fiaal 78 E — II. Eesti täkk
IE. Eesti mära
E. Kamilla 1132 E — EI. Eesti täkk
EE. Eesti mära

1942—1944. a. Lihula raj., Saastna-Metsküla paar. 52

---

255 E VILLU

Raudjas, kriips ninal, sünd. 1944. a.
Kasvataja: Kuressaare raj., Alevi k., Ilasmaa maj.
Omanik: S a m a.
3. a., kt 146, kl 146, rl 43, rs 70, rü 176, ll 52, lp 51, kpk 150, sü 20,0, kk 460, II kl.

Põlvnemine: I. Võimas 160 E — II. Vuhti 136 E
IE. Holma 223 E
E. Eesti mära

1947. a. Kuressaare raj., Alevi k., Ilasmaa maj. paar. 16
1948—1951. a. Kuressaare raj. „ 89

244 E VOLLU

Raudjas, märgisteta, sünd. 1943. a.
Kasvataja: Orissaare raj., Väkra k., Tõnise maj.
Omanik: Eesti Tõugu Hobuste Riiklik Sugutäkkude Tall ja Hobusekasvandus, Pihtlas.
3. a., kt 150, kl 149, rl 46, rs 72, rü 185, ll 51, lp 52, kpk 152, sü 20,0, kk 500, II kl.

Põlvnemine: I. Vuhti 136 E
II. Hartan-Veiko 2840
IE. Emma
E. „Talli"
EI. Vaksi 68 E
EE. Elts 401 E

1948. a. Orissaare raj., Väkra k., Tõnise maj. paar. 140
1950—1951. a. Kuressaare raj. „ 67

---

246 E VOOLI

Raudjas, valgeid karvu otsal, sünd. 1943. a.
Kasvataja: Kuressaare raj., Võhma I k., Pisumaa maj.
Omanik: S a m a.
3. a., kt 149, kl 147, rl 41, rs 70, rü 175, ll 50, lp 50, kpk 147, sü 18,5, kk 440, II kl.

Põlvnemine: I. Forli 144 E
II. Fiaal 78 E
IE. Eesti mära
E. Punane, eesti mära

1947. a. Kuressaare raj., Võhma k., Pisumaa maj. paar. 54

---

261 E VOPS

Kõrb, täht otsal, jalad poolsäärde mustad, sünd. 1945. a.
Kasvataja: Haapsalu raj., Ranna k.,
Omanik: Haapsalu raj., Tahu maj.
3. a., kt 147, kl 150, rl 43, rs 73, rü 180, ll 52, lp 52, kpk 155, sü 21,0, kk 490, eliit klass.

Põlvnemine: I. Vuhti 136 E
II. Hartan-Veiko 2840
IE. Emma
E. Siksi 1211 E
EI. Sutt 20 E
EE. Eesti mära

1949. a. Oru põllumaj. näitusel I auh.
1948. a. Haapsalu raj., Tahu k., Tahul paar. 32
1950—1951. a. Haapsalu raj., V. I. Lenini nimel. kolh. „ 48

136 E VUHTI

Tumeraudjas, poolkaares valgeid karvu otsal, saba ja lakk valkjad, sünd. 1931. a.
Kasvataja: Soomes.
Omanik: Tori Hobusekasvandus.
7. a., kt 152, kl 150, rl 48, rs 76, rü 186, ll 58, lp 56, kpk 165, sü 22,0, kk 580, eliit klass.

Põlvnemine: I. Hartan-Veiko 2840 — II. Harras 1701
IE. Into 936
E. „Emma" — EI. Lahjan-Isku 1720
EE. „Likka"

1938—1940. a. Rapla raj., Purilas	paar.	71
1940—1942. a. Orissaare raj., Karja kodumaj. kool	„	94
1943—1944. a. Haapsalu raj., Uuemõisas	„	41
1944—1945. a. Haapsalu raj., Kopli k.	„	30
1945. a. Haapsalu raj., Kiltsi	„	6
1946. a. Haapsalu raj., Niinja sovhoos	„	4
1947. a. Tori Hobusekasvandus	„	5
1948. a. Kilingi-Nõmme raj., Kalju k.	„	22

---

277 E VUKSI

Raudjas, täht laubal kriipsuks ninale, sünd. 1946. a.
Kasvataja: Leegi kolh., Haapsalu raj., Ahli k/n.
Omanik: S a m a.
3. a., kt 145, rl 42, rs 71, rü 178, kpk 152, sü 19,0, II kl.

Põlvnemine: I. Vuhti 136 E
E. Eesti mära

1950—1951. a. Haapsalu raj. Leegi kolh. paar. 32
1951. a. müüdud vennasvabariiki.

---

239 E VULLI

Raudjas, täht otsal, sünd. 1941. a.
Kasvataja: Orissaare raj., Haeska k.
Omanik: S a m a.
4. a., kt 147, kl 148, rl 42, rs 71, rü 170, ll 51, lp 52, kpk 154, sü 20,0, kk 460, II kl.

Põlvnemine: I. Vuhti 136 E — II. Hartan-Veiko 2840
IE. „Emma"
E. „Riisi" must, Eesti mära

1947. a. Orissaare raj., Haeska k. paar. 19

160 E VÕIMAS

Raudjas, otsal üksikuid valgeid karvu, sünd. 1936. a.
Kasvataja: Tori Hobusekasvandus.
Omanik: Eesti Tõugu Hobuste Riiklik Sugutäkkude Tall ja Hobusekasvandus, Pihtlas.
4. a., kt 151, kl 151, rl 43, rs 76, rü 190, ll 56, lp 56, kpk 156, sü 21,0, kk 550, eliit klass.

Põlvnemine: I. Vuhti 136 E — II. Hartan-Veiko 2840 E
IE. Emma
E. Holma 2234

1948. a. Tallinnas, maksimaal jõudluskatsetel vedanud 4200 kg. V auh.
1939—1942. a. Kuressaare raj., Kõljala Põllutöökool paar. 169
1943—1947. a. Kuressaare raj., Aula k., Aula-Kalmu maj. „ 305
1948—1951. a. Kuressaare raj. „ 96

---

300 E VÕLUR

Raudjas, täht laubalt kriipsuks ninale, par. tag. piire valge. sünd. 1948. a.
Kasvataja: Tori Hobusekasvandus, Toris.
Omanik: S a m a.
3. a., kt 155, rü 195, kpk 166, sü 21,5, kk 565, I kl.

Põlvnemine: I. Vuhti 136 E — II. Hartan-Veiko 2840
IE. Emma
E. Hindala 2101 T — EI. Hingstar 317 T — Vapsik E
EE. Amiba 1821 T

1951. a. Tallinnas vabariiklikul maksimaal jõudluskatsetel vedanud 6484 kg ja tuli II kohale.
1951. a. Tori Hobusekasvanduses, Toris paar. 36
1951. a. Haapsalu raj, Ahli k/n Leegi kolh. 6

---

206 E ÜKATS

Tumekõrb, märgisteta, sünd. 1930. a.
Kasvataja: Teadmata.
Omanik: Tori Hobusekasvandus.
12. a., kt 149, kl 146, rl 41, rs 70, rü 196, ll 51, lp 52, kpk 148, sü 22,0, kk 480, II kl.

Põlvnemine: I. Teadmata
E. Eesti mära

1942. a. Kuressaare raj., Langa k., märgitud 1942. a., praagitud 1943. a.

---

208 E ÜLDAR

Punane-raudjas, kriips otsalt poolele ninale, sünd. 1936. a.
Kasvataja: Teadmata.
Omanik: Tori Hobusekasvandus.

Põlvnemine: I. —
E. Eesti mära

1942. a. Kuressaare raj., Möldri k.; märgitud 1942. a., praagitud 1943. a.

207 E ÜLDUR

Punane, täht, kriips sõõrmetesse, jutt seljal, sünd. 1928. a.
Kasvataja: Teadmata.
Omanik: Tori Hobusekasvandus.
14. a., kt 147, kl 147, rl 42, rs 67, rü 186, ll 50, lp 50, kpk 153, sü 20,0, kk 490, II kl.

Põlvnemine: I. —
E. Eesti mära

1942. a. Kuressaare raj., Mõntu k.; märgitud 1942. a., praagitud 1943. a.

---

209 E ÜLLATS

Kõrb-kimmel, märgisteta, sünd. 1937. a.
Kasvataja: Teadmata.
Omanik: Tori Hobusekasvandus.
5. a., kt 154, kl 153, rl 43, rs 75, rü 190, ll 53, lp 53, kpk 156, sü 20,0, kk 520, II kl.

Põlvnemine: I. —
E. Eesti mära

1942—1945. a. Haapsalu raj., Sutlepa k., Vahtra maj. paar. 84
1946. a. Tori Hobusekasvanduses praagitud.

KÄESOLEVAS KÖITES AVALDATUD TÄKKUDE TÄHESTIKULINE NIMEKIRI.

АЛФАВИТНЫЙ УКАЗАТЕЛЬ ЛОШАДЕЙ, ЗАПИСАННЫХ В КНИГУ.

Tähestikulises nimestikus on näidatud täkkude numbrid ja nimed ja raamatu lehekülg, kus on näidatud andmed hobuste kohta.

Täku nimi ja number	Teksti lhk.	Täku nimi ja number	Teksti lhk.
101 Aabits	58	193 Ersi	72
96 Aadu	„	27 Eru	„
14 Aali	„	111 Esko	73
249 Aalo	„	146 Esko	„
248 Abar	59	262 Esko	„
15 Aeska-Juku	„	285 Esko	„
9 Agar	„	32 Esku	74
43 Agent	60	295 Esku	„
42 Agu	„	52 Eskul	„
85 Agur	„	172 Esmo	„
109 Ahter	61	92 Esto	75
228 Ahti	„	130 Faare	„
258 Ahto	„	78 Fiaal	„
287 Ahtus	62	182 Fikso	76
210 Ailo	„	144 Forli	76
157 Akats	„	204 Freid	77
150 Ake	„	4 Halli	„
120 Aku	63	53 Hans	„
297 Aku	„	264 Hatu	78
126 Albo	„	198 Hektor	„
81 Allo	„	24 Hermes	„
137 Allor	64	84 Imar	79
215 Ambur	„	33 Iskar	„
159 Anar	„	140 Isku	„
125 Anbo	65	59 Jako	„
290 Ando	„	77 Jangi	80
135 Ankbo	„	293 Janno	„
95 Ankur	„	94 Jassi	„
83 Anti	66	216 Jastur	„
55 Antin-Kirppu	„	76 Jeho	81
131 Ants	„	25 Jim	„
211 Ardo	„	44 Johan	„
174 Artu	67	195 Johan	„
158 Askar	„	12 Joki	82
221 Asko	„	79 Joonas	„
170 Aspel	68	205 Joti	„
82 Astor	„	247 Juhti	„
231 Atik	„	128 Juki	„
112 Atsi	„	196 Juks	83
237 Audi	69	7 Juku	„
13 Aug	„	16 Juku	„
305 Eedu	„	29 Juku	„
185 Eilu	„	31 Juku	84
235 Eko	70	36 Juku	„
75 Elmo	„	38 Juku	„
34 Elok	„	291 Juku	„
58 Emir	71	127 Julbo	„
8 Eni	„	123 Jumbor	85
162 Enik	„	214 Junsu	„
194 Enno	„	65 Junts	„
260 Entso	72		
303 Erka	„		

Täku nimi ja number	Teksti lhk.	Täku nimi ja number	Teksti lhk.
220 Jusi	86	93 Parun	104
5 Juss	„	90 Pastor	„
279 Juuno	„	54 Patu	105
98 Kaero	87	47 Paul	„
119 Kesko	„	288 Peedo	„
50 Kiku	„	41 Peedu	106
18 Klepper	„	106 Peeter	„
110 Kolja	88	304 Peeter	„
121 Kolmak	„	107 Peiu	„
51 Kompass	„	294 Pendo	107
267 Kristo	„	183 Penno	„
21 Kross	89	40 Pent	„
154 Kuti	„	186 Piki	„
56 Käppälän-Pujo	„	105 Pikolo	108
274 Laigo	„	163 Piku	„
72 Lari I	90	259 Pirn	„
23 Lari	„	113 Poiga	109
142 Leiger	„	71 Poisa	„
73 Leks	91	3 Poiss	„
189 Leku	„	190 Poiss	„
139 Lembi	„	6 Poiss	110
187 Lemmi	„	39 Poiss	„
99 Lemmik	92	74 Poiss II	„
66 Lennok	„	69 Poisu	„
236 Lergo	„	191 Poisu	„
151 Lestor	93	102 Polo	111
17 Liinan-Viisa	„	133 Ponton	„
240 Liiro	„	155 Porsu	„
199 Lolo	94	282 Prant	„
197 Lort	„	28 Prints	112
143 Lui	„	45 Prints	„
91 Luks	„	97 Prints	„
292 Luku	95	164 Prits	„
254 Lutt	„	226 Prunt	113
100 Luuri	„	104 Prääks	„
108 Luusi	96	64 Puki	„
177 Lülli	„	284 Puko	„
188 Mats	„	115 Punn	114
122 Matsik	„	289 Pustor	„
19 Mihkel	97	89 Purila-Poiss	„
30 Mihkel	„	218 Põllu-Poiss	115
63 Miki	„	48 Pääro	„
2 Mikk	„	26 Pysty	„
11 Miku	98	234 Randur	„
49 Miku	„	70 Raspel	116
62 Moorits	„	171 Rein	„
238 Müks	„	217 Remm	„
152 Naaskel	99	114 Roi	„
117 Naks	„	269 Rips	117
225 Naksur	„	281 Rolja	„
118 Naps	100	86 Rommi	„
1 Niks	„	268 Rommis	118
165 Nipo	„	116 Rool	„
286 Nirk	101	176 Rull	„
87 Nugis	„	166 Rumm	„
124 Nupp	„	181 Ruti	119
141 Nurr	102	178 Ruts	„
57 Ollin-Aatos	„	129 Ruudi	„
147 Oss	„	192 Saia	„
212 Paasi	„	22 Santeri	120
10 Paavel	103	67 Sassu	„
271 Padrun	„	263 Sepo	„
138 Palli	„	46 Siidor	„
232 Pallo	„	201 Suks	121
298 Pallo	104	20 Sutt	„
35 Partu	„	213 Taanar	„

Täku nimi ja number	Teksti lhk.	Täku nimi ja number	Teksti lhk.
230 Tantur	121	272 Torm	131
242 Takso	122	173 Trump	131
296 Tamm	„	132 Tugev	„
253 Tammi	„	61 Tugi	132
241 Tamsi	„	270 Tugo	„
223 Tampo	123	250 Tuke	„
278 Tandur	„	229 Tuljak	„
202 Tans	„	168 Tulo	133
180 Tapper	„	306 Tupper	„
276 Tark	124	88 Turka	„
227 Tarku	„	273 Tuur	„
233 Tarmo	„	245 Tuusi	134
301 Tarmo	„	156 Tuuslar	„
149 Taru	125	80 Tõlli	„
60 Taube	„	175 Tõnn	„
275 Taugo	„	265 Tõnn	135
257 Teet	126	299 Tõnni	„
148 Tego	„	222 Tärbi	„
280 Tehur	„	68 Vaksi	„
184 Tehve	„	283 Vaksu	136
243 Tempo	127	134 Vambo	„
266 Tender	„	161 Vesko	„
307 Terby	„	203 Villi	„
251 Tiidu	„	255 Villu	„
224 Tiits	128	244 Vollu	137
103 Tiitur	„	246 Vooli	„
256 Tiks	„	261 Vops	„
302 Tiksi	„	136 Vuhti	138
167 Tikso	129	277 Vuksi	„
200 Toks	„	239 Vulli	„
169 Tomm	„	160 Võimas	139
153 Tommi	„	300 Võlur	„
179 Tommi	130	206 Ükats	„
37 Toogu	„	208 Üldar	„
252 Toomi	„	207 Üldur	140
219 Tooru	131	209 Üllats	„
145 Tordi	76		

HOBUSTE FOTOSID
ФОТОИЛЛЮСТРАЦИИ



Joon. 1. 8 E Eni, punane, sünd. 1910. a., kt 143, sü 19,5, kk 433 kg.

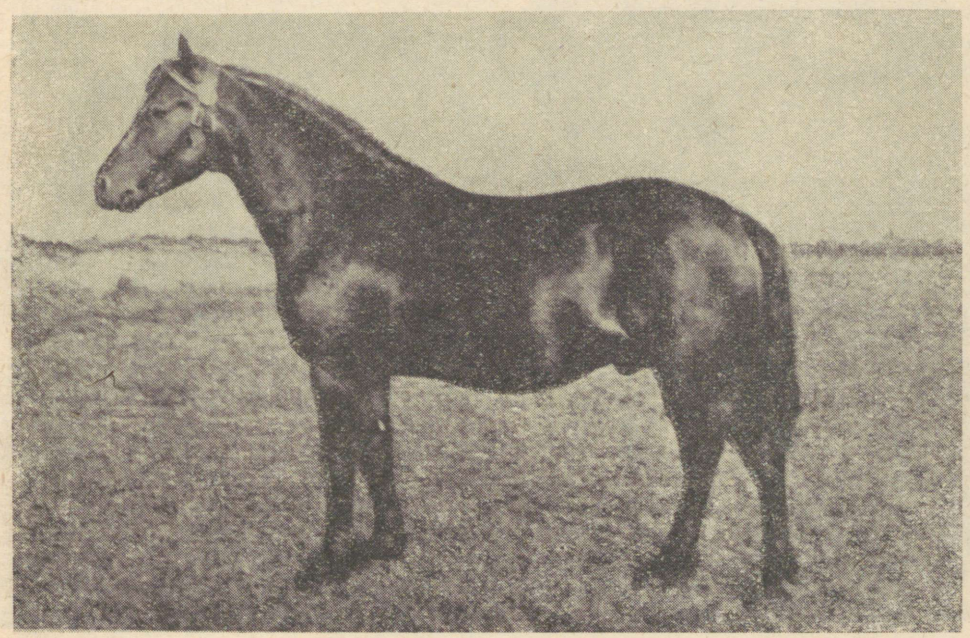

Joon. 2. 75 E Elmo, (isa Elok 34 E), kõrb, sünd. 1927. a., kt 142, sü 18,5, kk 425 kg.

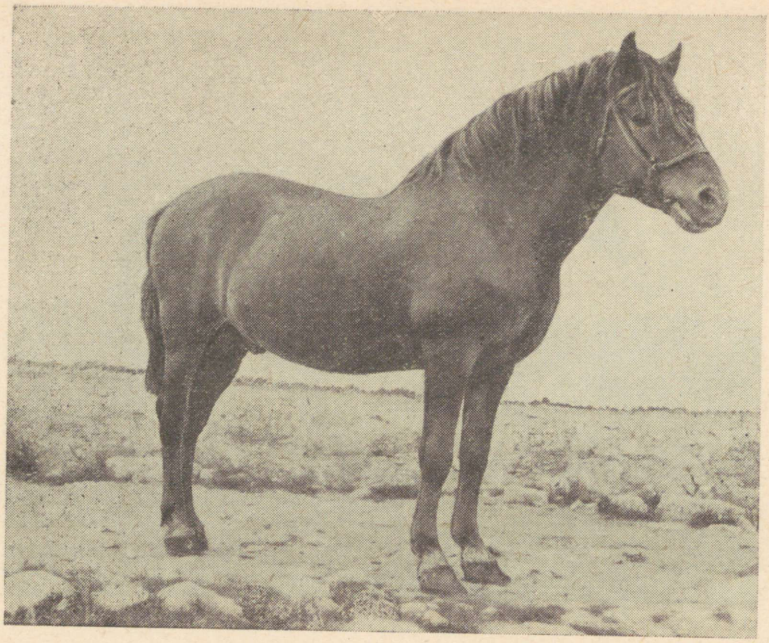

Joon. 3. 26 E Pysty, (imp. Soomest), tumeraudjas, sünd. 1916. a., kt 151, sü 20,0, kk 500 kg.

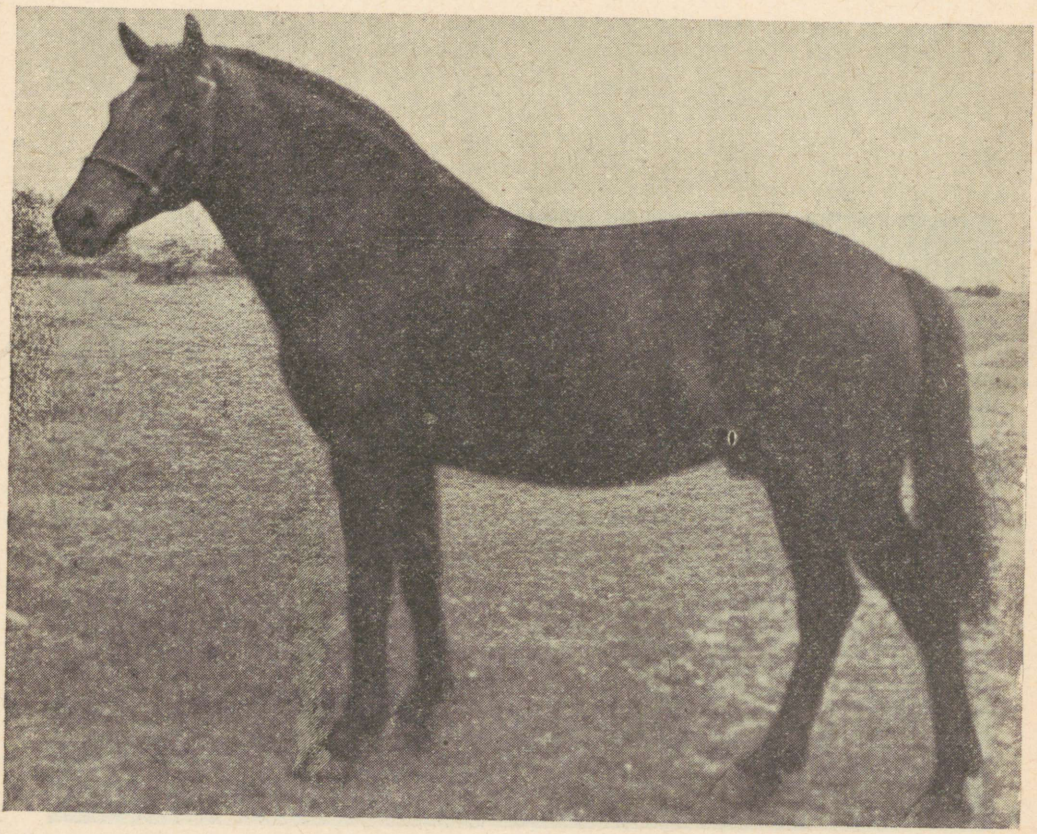

Joon. 4. 105 E Pikolo, (isa Pysty) mustjas-kõrb, sünd. 1931. a., kt 145, sü 20,0, kk 460 kg.

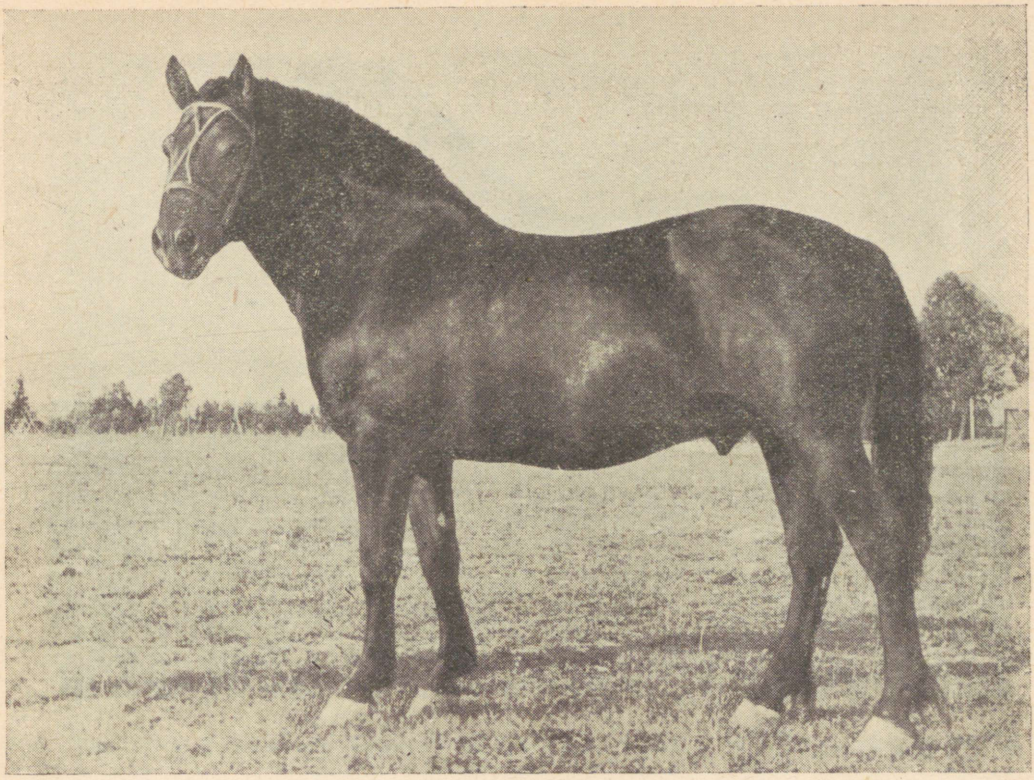

Joon. 5. 265 E Tõnn, (isa Tapper 180 E), must, sünd. 1946. a., kt 150, sü 20, kk 520 kg.

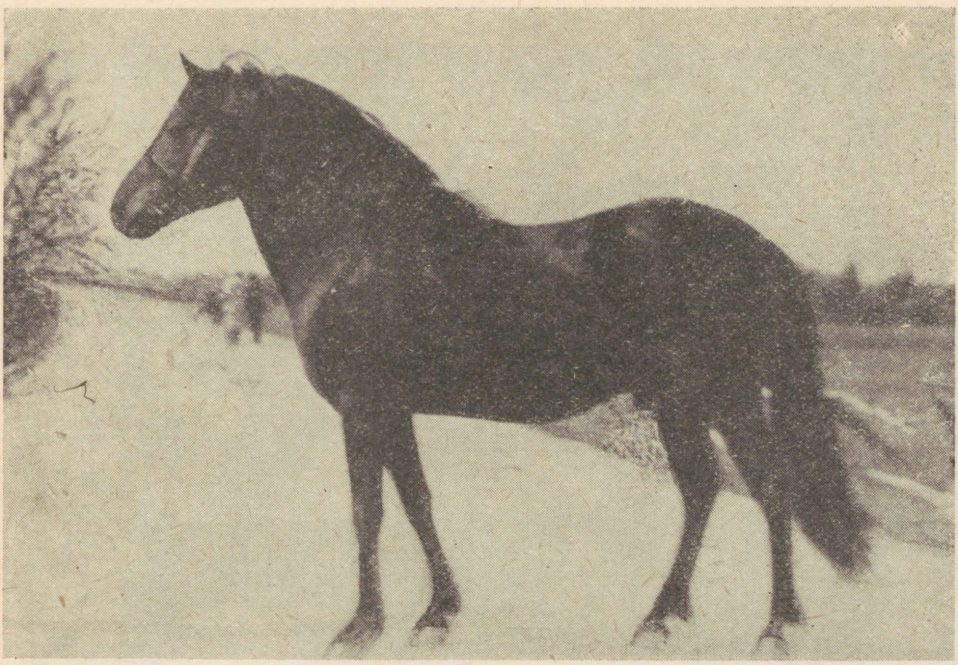

Joon. 6. 42 E Agu, ahk, must, sünd. 1919. a., kt 136, sü 18, kk 405 kg.



Joon. 7. 83 E Anti, (isa Agu 42 E), kõrb, sünd. 1928. a., kt 146, sü 19,0, kk 490 kg.

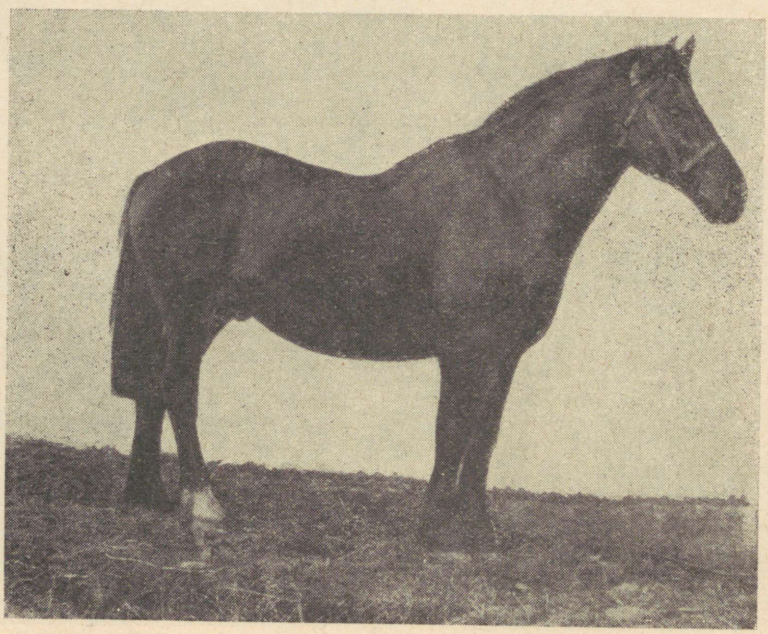

Joon. 8. 60 E Taube, kõrb, sünd. 1917. a., kt 149, sü 20,5, kk 500 kg.

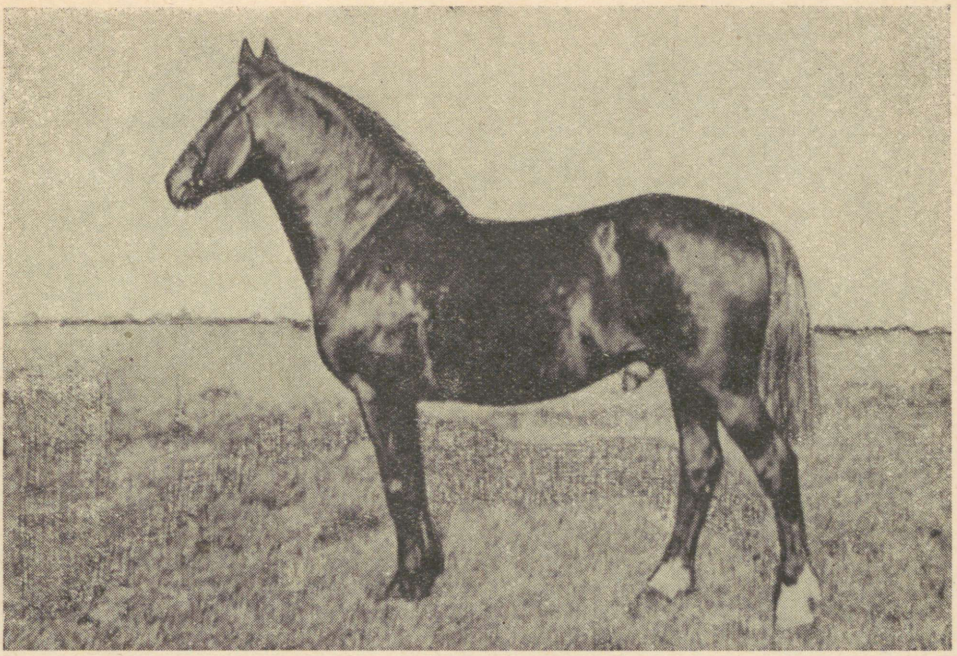

Joon. 9. 80 E Tõlli, (isa Taube 60 E), kõrb, sünd. 1929. a., kt 147, sü 19,0, kk 495 kg.

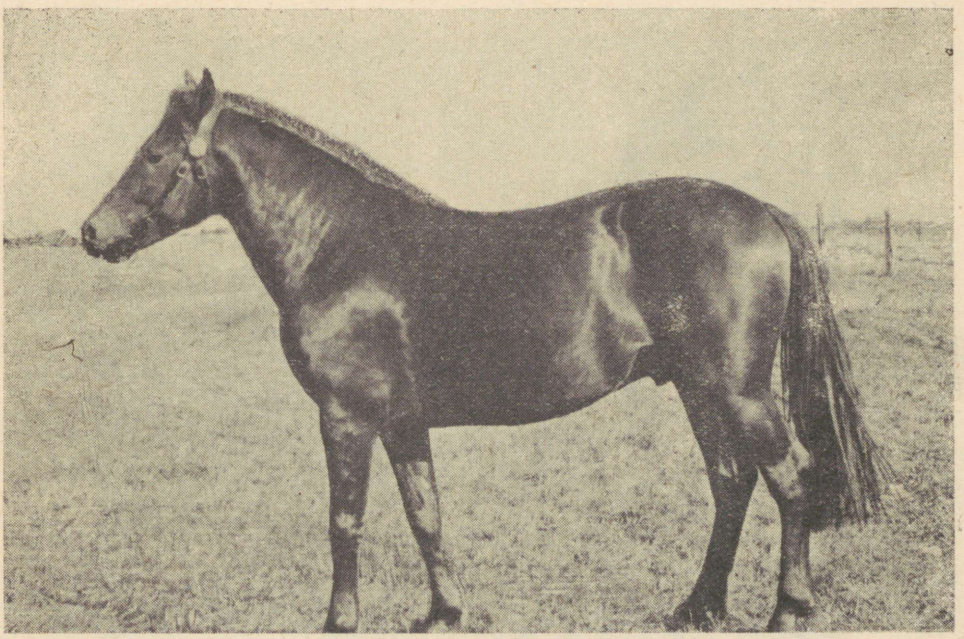

Joon. 10. 145 E Tordi, (isa Tõlli 80 E), raudjas, sünd. 1935. a., kt 146, sü 19,0, kk 460 kg.

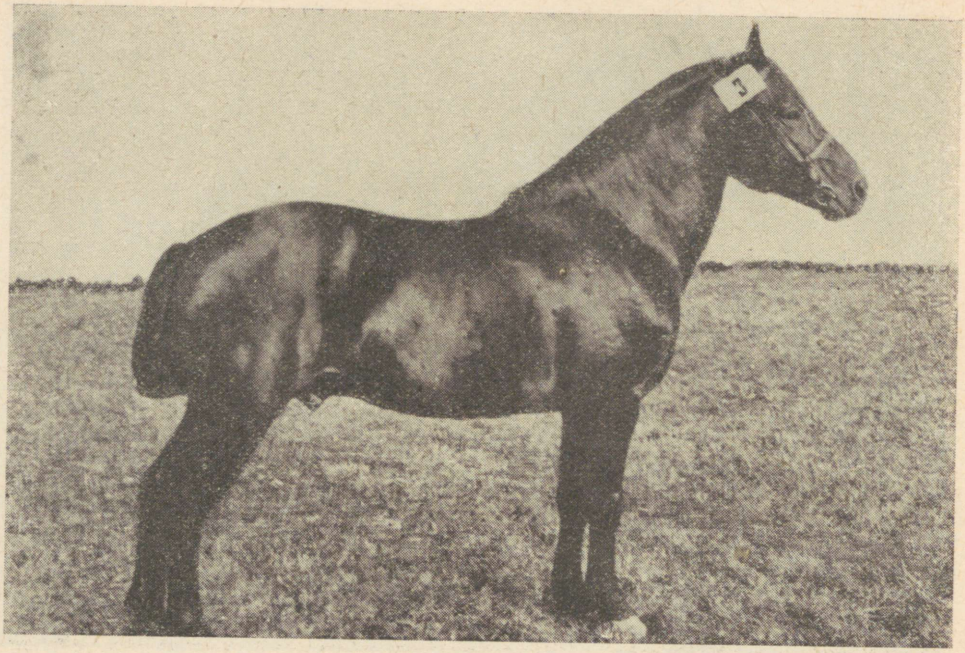

Joon. 11. 103 E Tiitur, (isa Taube 60 E), kõrb, sünd. 1932. a., kt 147, sü 20,5, kk 520 kg.



Joon. 12. 41 E Peedu, (isa Juku 16 E), kollane, sünd. 1921. a., kt 138, sü 19,0, kk 350 kg.

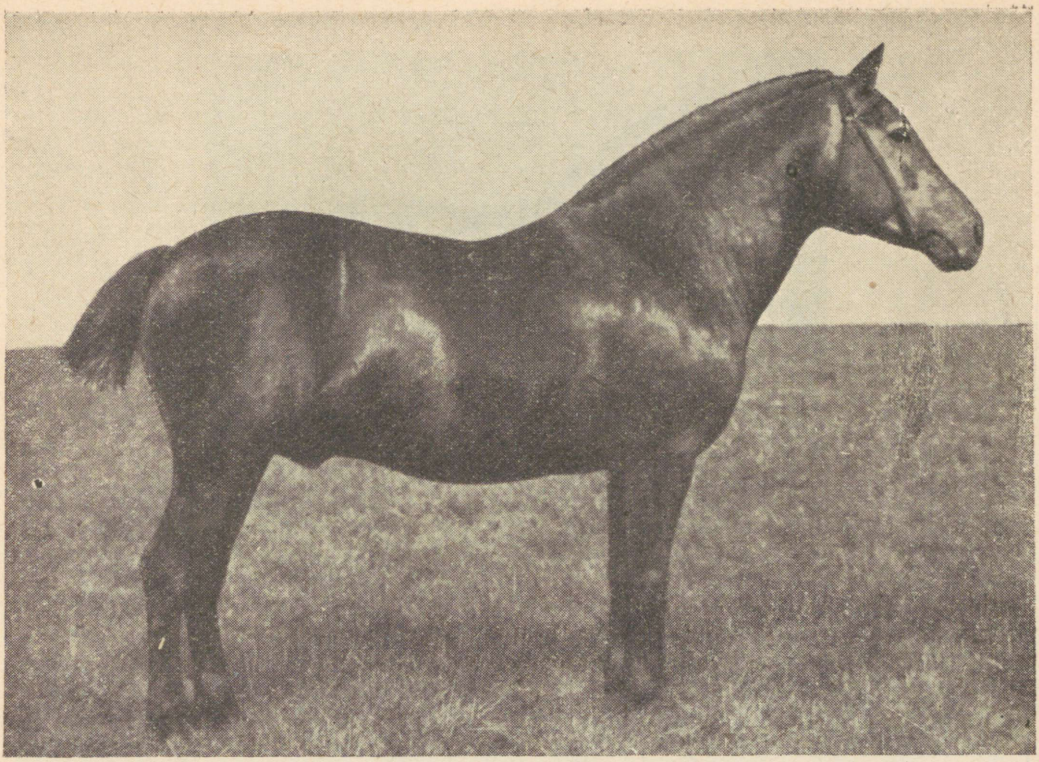

Joon. 13. 114 E Roi, (isa Rommi 86 E), mustjas-kõrb, sünd. 1933. a., kt 142, sü 19,0, kk 440 kg.



Joon. 14. 118 E Naps, (isa Nugis 87 E), kollane, sünd. 1933. a., kt 138, sü 19,0, kk 430 kg.

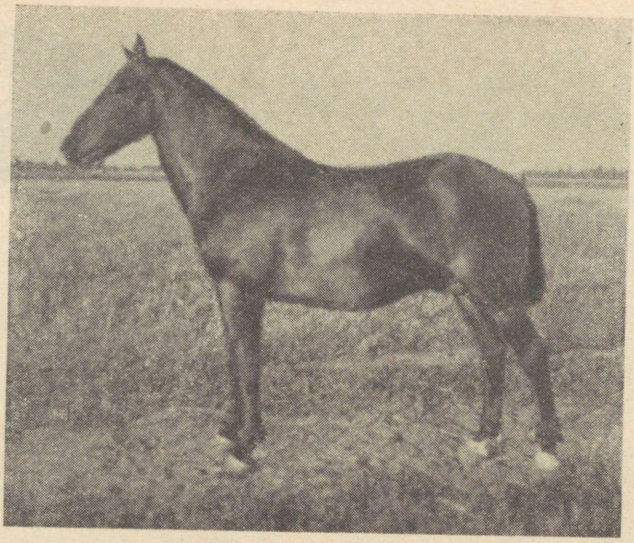

Joon. 15. 158 E Askar, (isa Ahter 109 E), hiirjas-must, sünd. 1936. a., kt 150, sü 19,5, kk 500 kg.

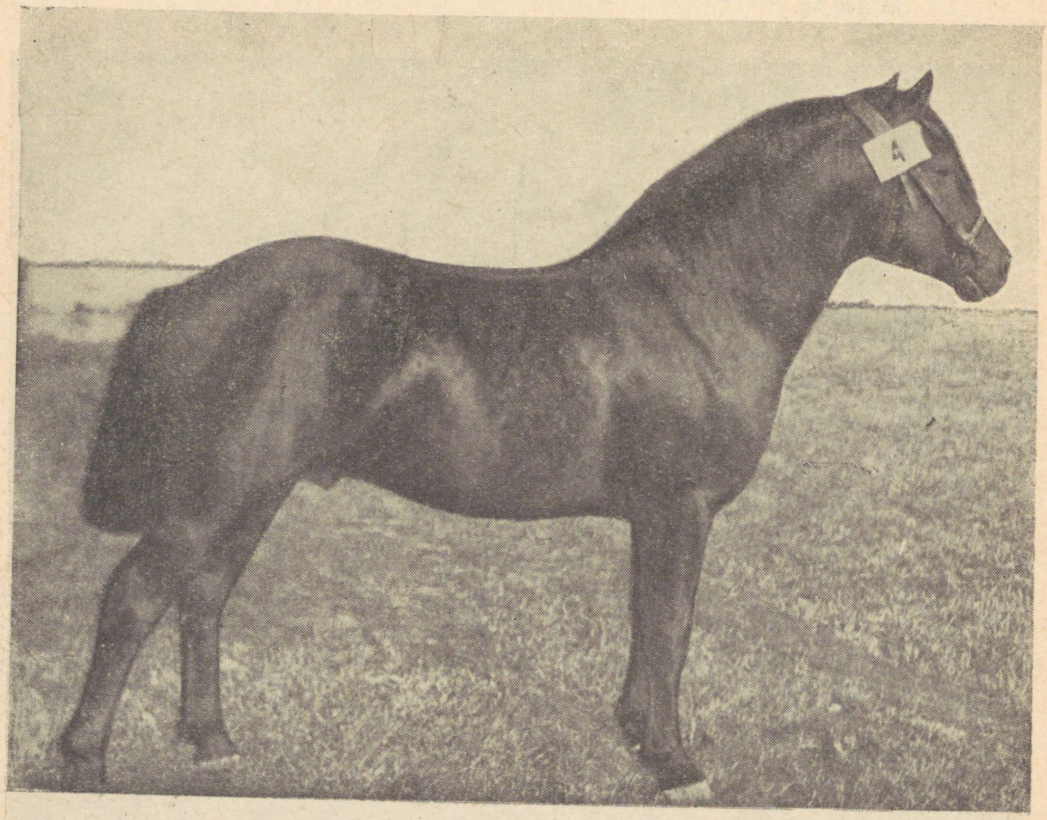

Joon. 16. 156 E Tuuslar, (isa Tõlli 80 E), must, sünd. 1936. a., kt 149, sü 19,5, kk 490 kg.

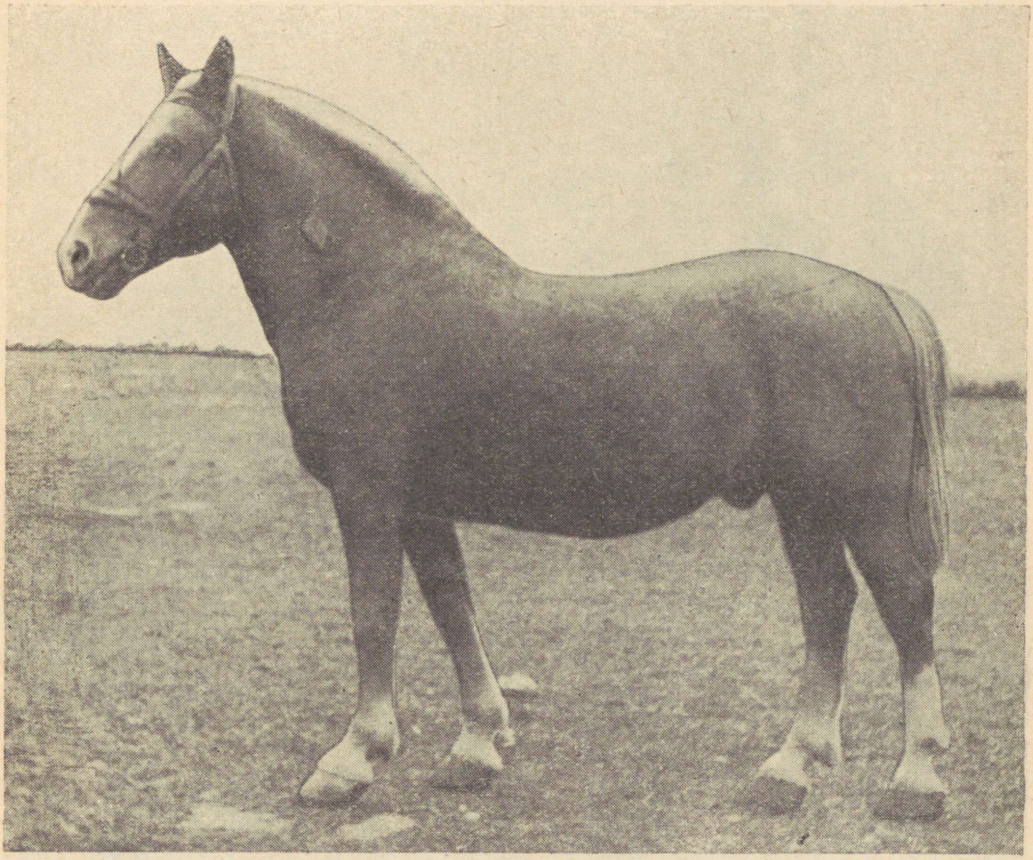

Joon. 17. 149 E Taru, (isa Hörö 2850), raudjas, sünd. 1935. a., kt 152, sü 22,0, kk 540 kg.

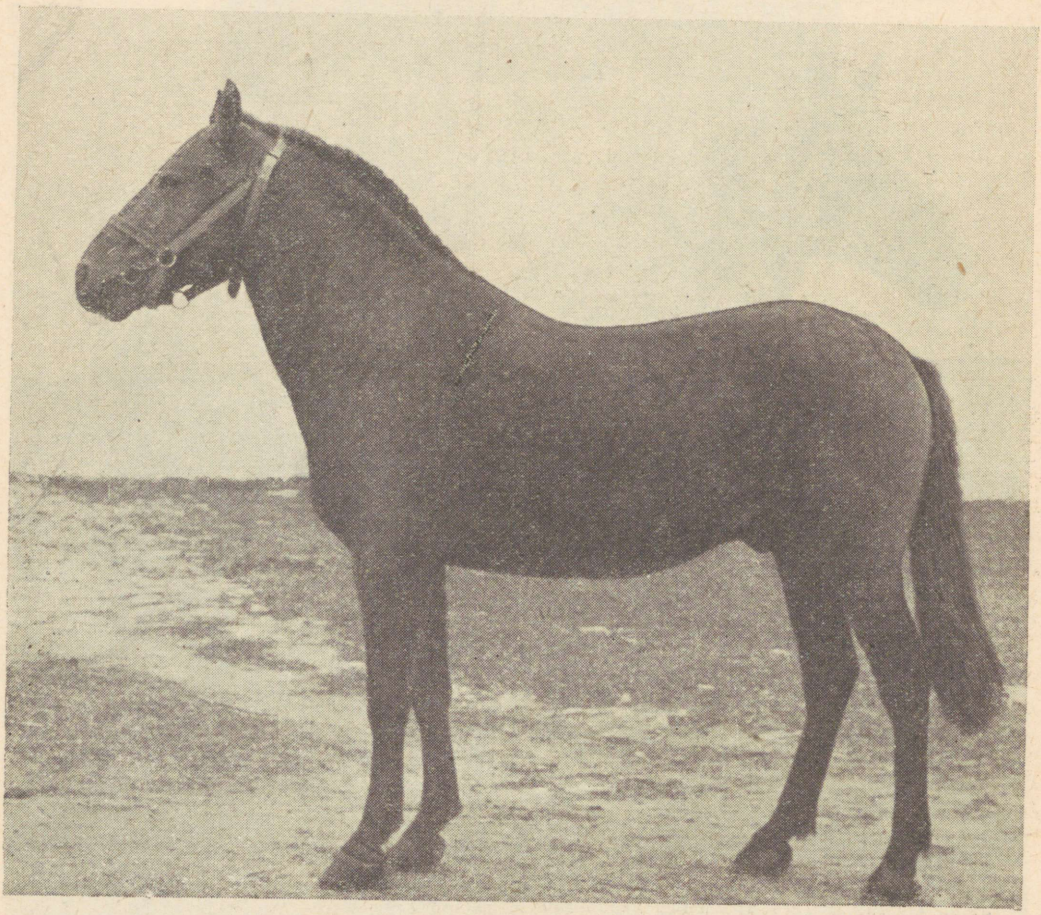

Joon. 18. 165 E Nipo, (isa Naps 118 E), kõrb, sünd. 1937. a., kt 145, sü 19,0, kk 450 kg.

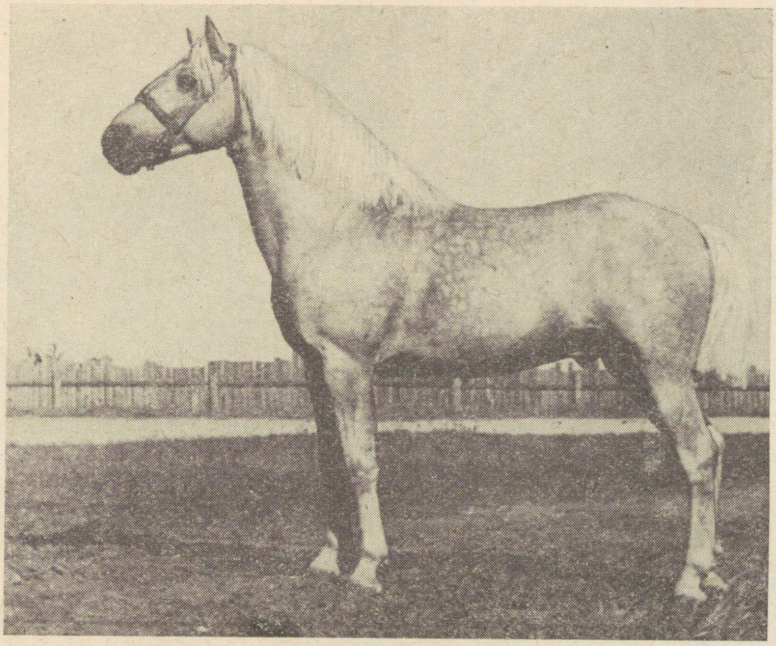

Joon. 19. 78 E Fiaal, kollane, sünd. 1927. a., kt 150, sü 19,5, kk 460 kg.

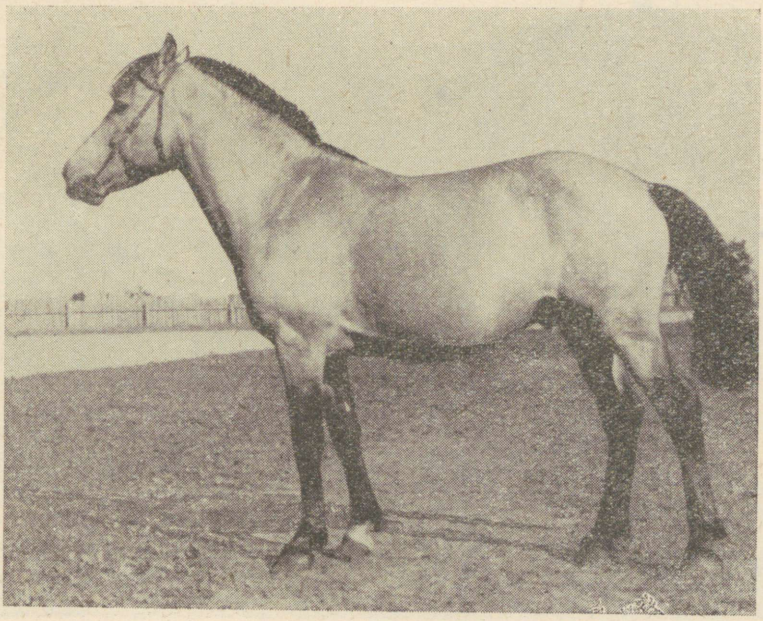

Joon. 20. 187 E Lemmi, (isa Lemmik 99 E), sünd. 1939. a., kt 147, sü 19,0, kk 460 kg.

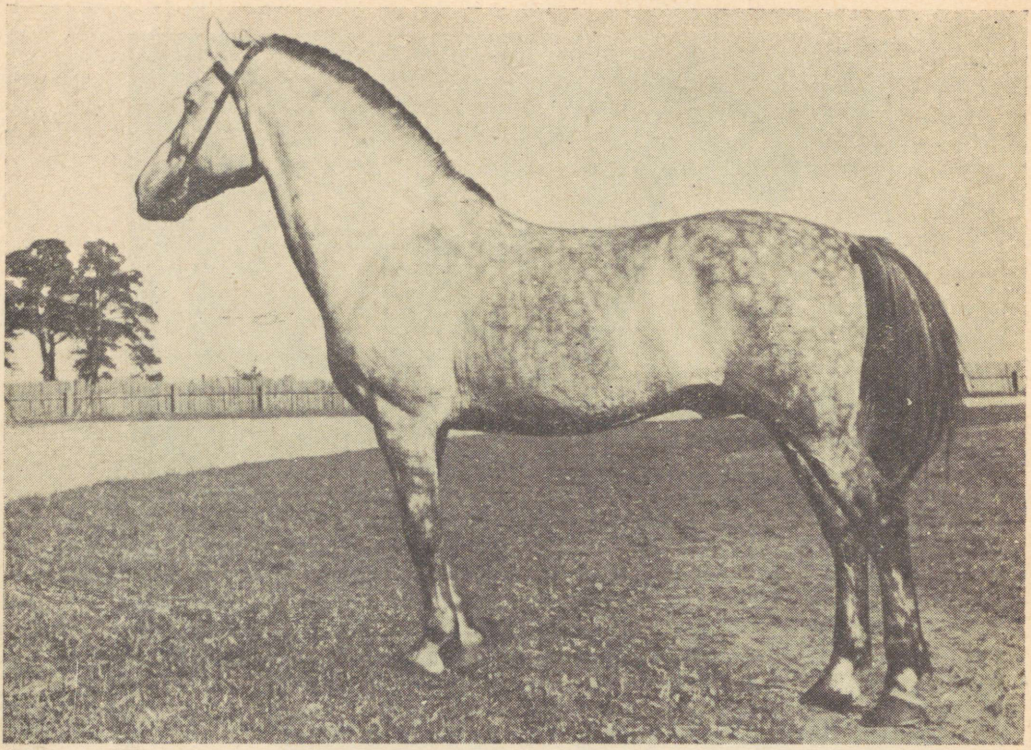

Joon. 21. 166 E Rumm, (isa Roi 114 E), hall, sünd. 1937. a., kt 151, sü 19,5, kk 470 kg.

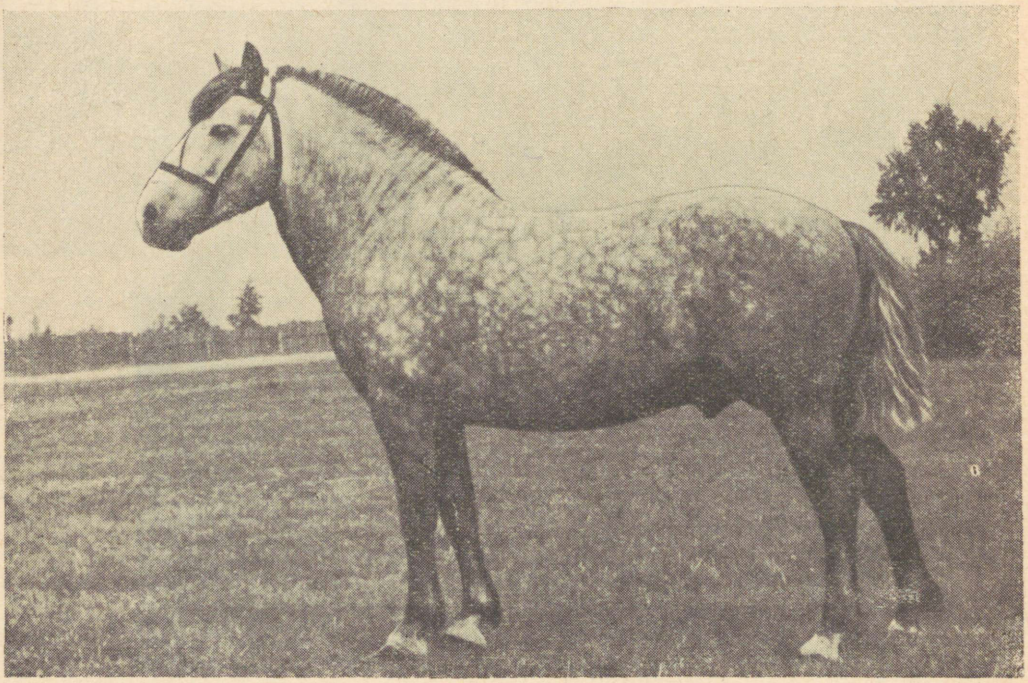

Joon. 22. 228 E Ahti, (isa Aspel 170 E), hall, sünd. 1942. a., kt 143, sü 20,0, kk 450 kg.

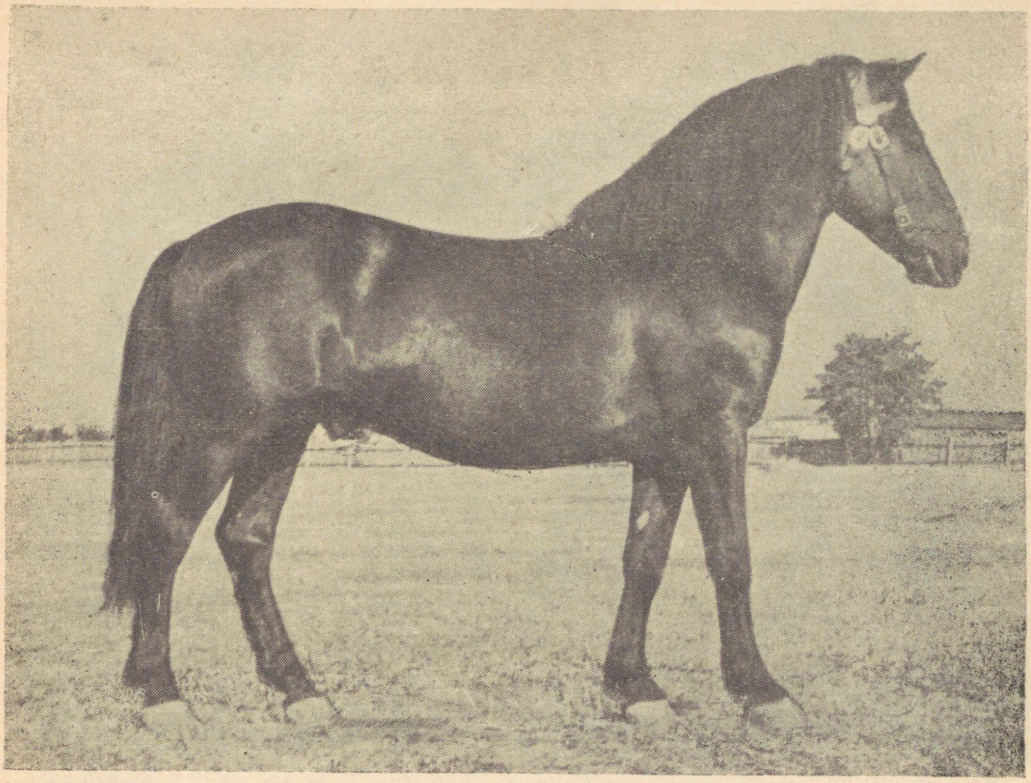

Joon. 23. 229 E Tuljak, (isa Taru 149 E), hiirjas, sünd. 1942. a., kt 146, sü 19,0, kk 470 kg.

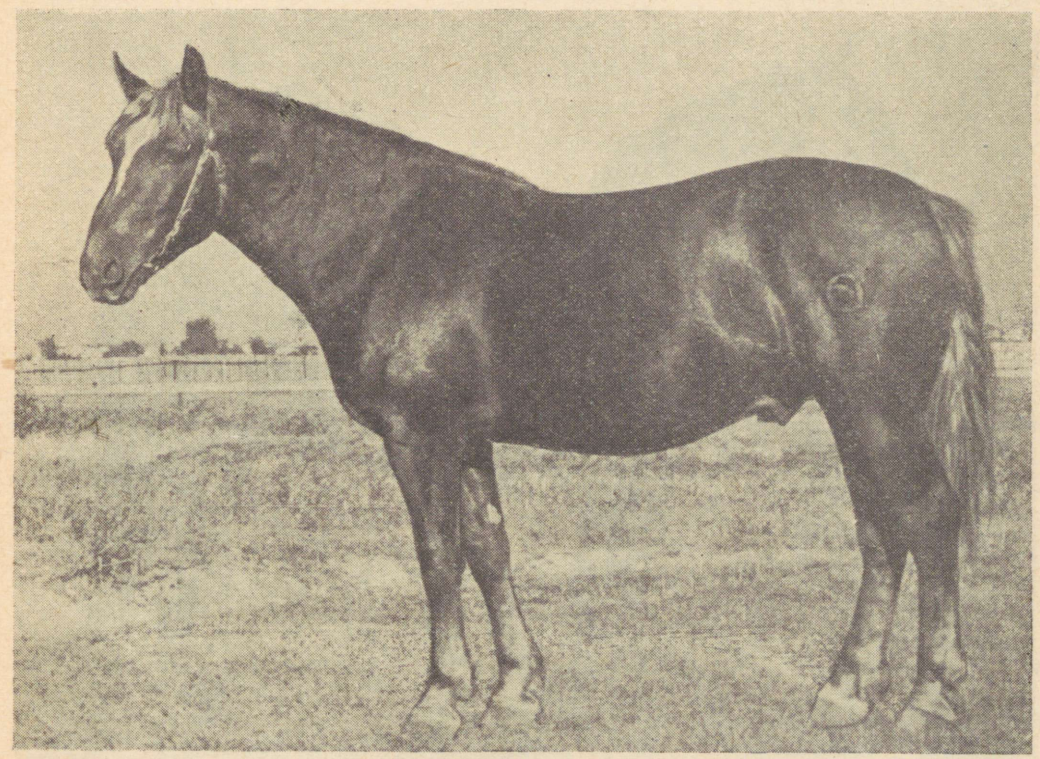

Joon. 24. 300 E Võlur, (isa Vuhti 136 E), raudjas, sünd. 1948. a., kt 155, sü 21,5 kk 565 kg.

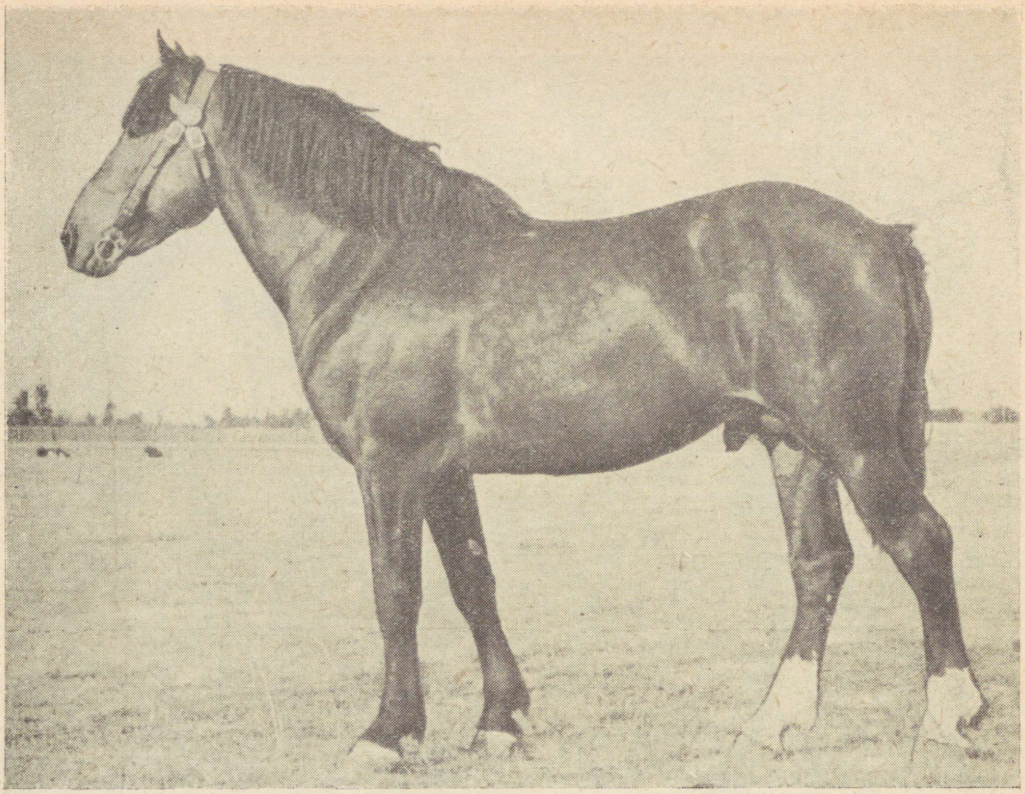

Joon. 25. 254 E Lutt, (isa Lestor 151 E), kõrb, sünd. 1944. a., kt 152, sü 20,0, kk 540 kg.

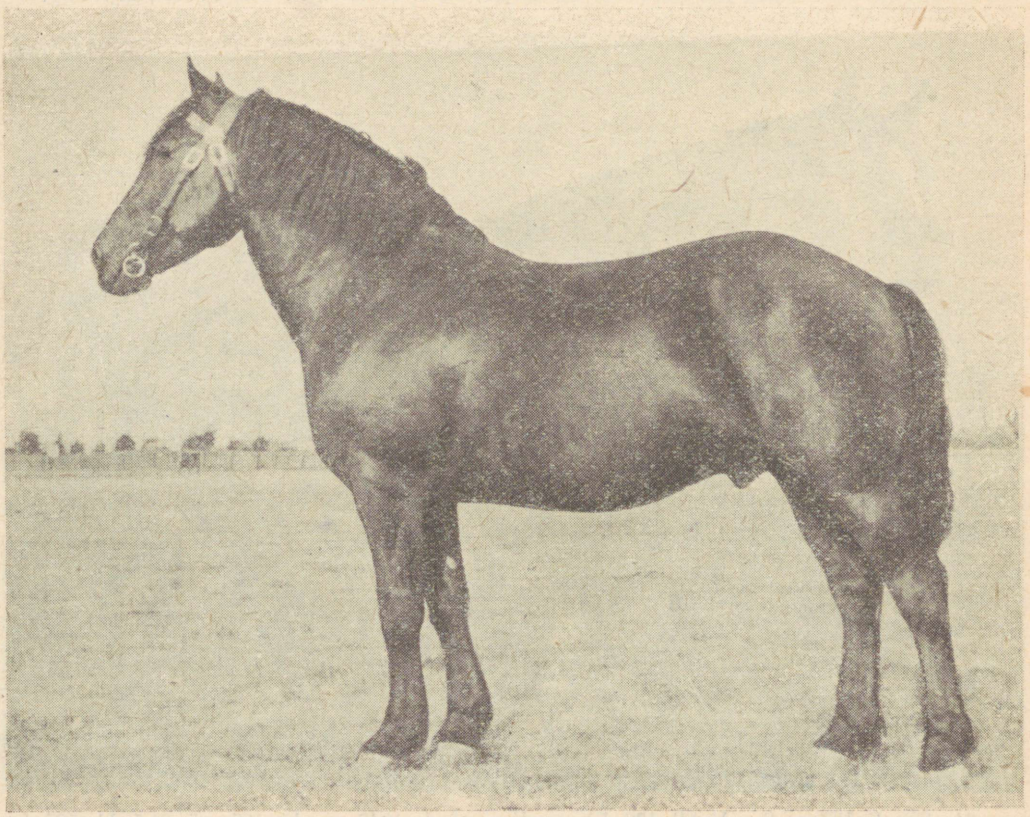

Joon. 26. 259 E Pirn, (isa Prints 97 E), must, sünd. 1944. a., kt 148, sü 20,0, kk 500 kg.

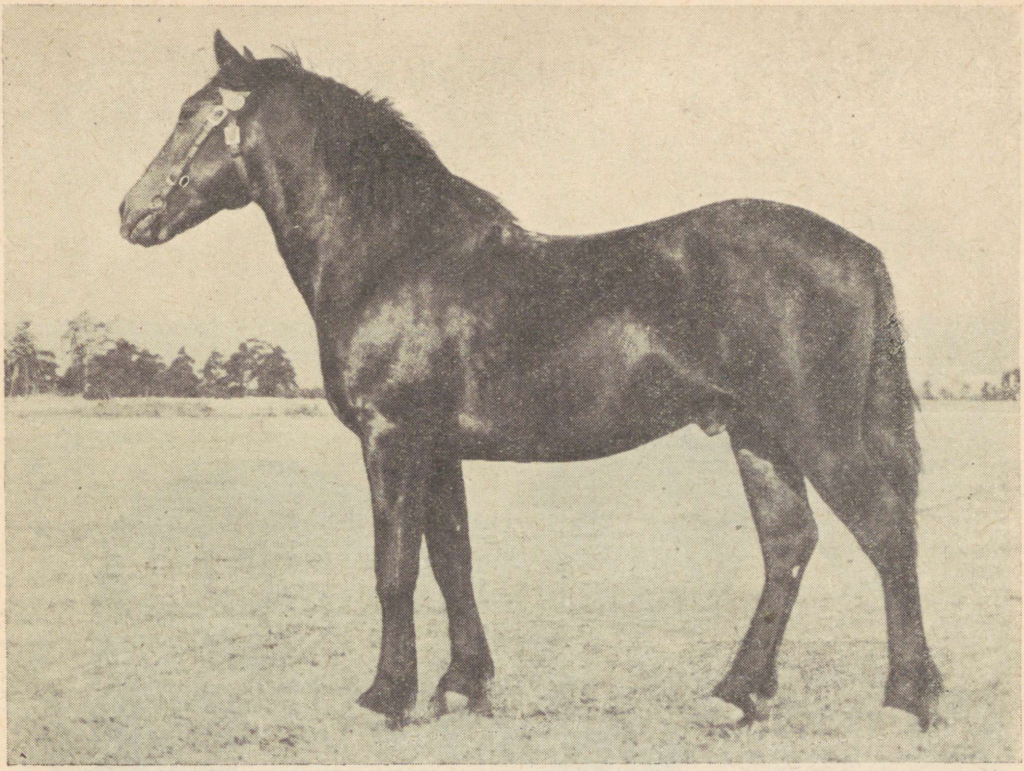

Joon. 27. 260 E Entso, (isa Esmo 172 E), tumekõrb, sünd. 1945. a., kt 152, sü 20,0, kk 520 kg.

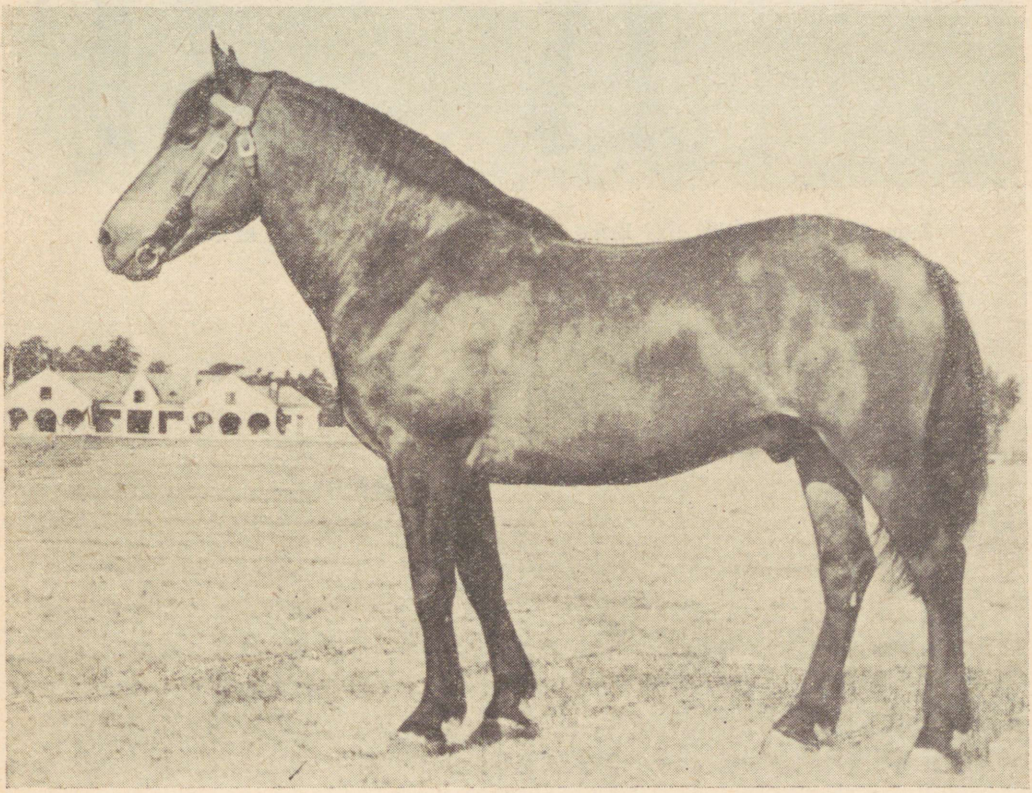

Joon. 28. 269 E Rips, (isa Ruti 181 E), kõrb, sünd. 1946. a., kt 150, sü 20,0, kk 540 kg.

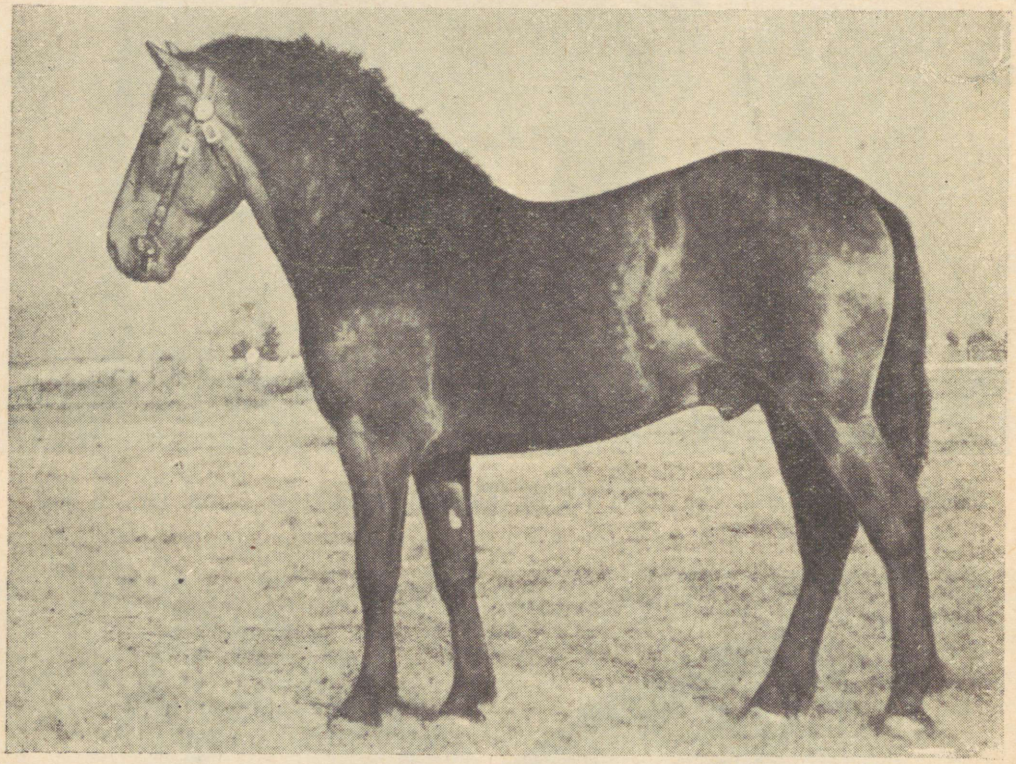

Joon. 29. 285 Ę Esko, (isa Esmo 172 E), kõrb, sünd. 1947. a., kt 160, sü 21,0.

SISU.

lk.

1. Eessõna 3
2. Juhised raamatu kasutamiseks 7
3. Eesti hobuse iseloomustus ja tõuaretus 10
4. Eesti tõugu täkud 57
5. Tähestikuline nimekiri 141
6. Hobuste fotosid 145

ОГЛАВЛЕНИЕ

стр.

1. Предисловие 5
2. Пояснение к пользованию книгой 8
3. Характеристика местной эстонской породы 32
4. Жеребцы эстонской местной породы 57
5. Алфавитный указатель 141
6. Фотоиллюстрации 145

Vastutav toimetaja M. Pärn.
Tehniline toimetaja O. Luts.

Ladumisele antud 7. XII 1951. Trükkimisele antud 8. I 1952. Trükiarv 1200. Paber 70×108. Trükipoognaid 10 1/4. Formaadile 60×92 kohaldatud trükipoognaid 14,04. Arvutuspoognaid 15,14. MB-00066. Trükikoda „Hans Heidemann", Tartu, Vallikraavi 4. Tellimise nr. 4081.

На эстонском и русском языках.

Tasuta.

TRÜKIKODA „HANS HEIDEMANN"
Tartu, Vallikraavi 4

KONTROLL NR. 3

Raamatus leiduva defekti korral palume raamat tagastada ümbervahetamiseks ühes selle etiketiga.

B-1599

TÜ RAAMATUKOGU
1 0300 00414283 4