

A-17560

**NÄIDIS-TÖÖNORMID
JA ÜHTSED
TÖÖHINDED
NORMIPÄEVADES
EESTI NSV KOLHOOSIDES**



A-17560

EESTI NSV PÕLLUMAJANDUSMINISTEERIUMI VÄLJAANNE

Sundeksemplar

NÄIDIS-TÖÖNORMID
JA ÜHTSED TÖÖHINDED
NORMIPÄEVADES
EESTI NSV KOLHOOSIDES



RK „POLIITILINE KIRJANDUS“. TALLINN 1949

Käesolev raamat sisaldab Eesti NSU Ministrite
Nõukogu määruse nr. 668, 16. juulist 1948. a. „Abi-
nõudest töö organiseerimise, tööjõudluse tõstmise
ja töötasu maksmise korra parandamiseks Eesti
NSV kolhoosides“. Määruse lisa nr. 2 on käsitamise
hõlbustamiseks näidis-töönormide tabelites täiendatud
lisaarvestuste andmisega ning vabade lahtritega
kolhoosi poolt vastuvõetud töönormide ja tööhin-
nete märkimiseks.



14608
A-17560

EESTI NSV MINISTRITE NÕUKOGU

MÄÄRUS NR. 668

16. juulist 1948. a.

**ABINÕUDEST TÖÖ ORGANISEERIMISE, TÖÖJÕUDLUSE
TÕSTMISE JA TÖÖTASU MAKSMISE KORRA
PARANDAMISEKS EESTI NSV KOLHOOSIDES**

Eesti NSV Ministrite Nõukogu leiab, et ülesanded põllumajanduse edasise tõusu, tööjõudluse tõstmise, ühiskondliku majapidamise, kolhooside ja kolhoosnikute tõusu alal nõuavad töö organiseerimise ja töötasu maksmise korra tunduvat parandamist kolhoosides.

Eesti NSV Ministrite Nõukogu konstateerib, et mõnes vabariigi kolhoosis esineb sel alal suuri puudusi, mis pidurdavad kolhoosnikute tööviljakuse ja kolhooside ühismajapidamise edasist kasvu.

Põhilisteks puudusteks kolhoosnikute töö organiseerimisel ja töö tasumisel on:

isikliku vastutuse puudumine maa kasutamisel kolhoosides, mis avaldub selles, et põllundusbrigaadidele ei kinnistata sageli maatükke külvi korra väljadel, seal aga, kus ei ole külvi kordi sisse viidud, külvide põlluosi, mis takistab viljakuse tõusu. Mitmes kolhoosis esineb brigaadide koosseisu voolavus, brigaadile kinnistatud tootmisvahendeid kasutatakse sageli väljaspool brigaadi, brigadiiri teadmata, või neid pole üldse brigaadile kinnistatud (kolhoos „Võit“ ja kolhoos „Kalev“ Viljandimaal). Nii-sugune tööpraktika rikub brigaadi normaalset tööd ja vähendab brigadiiri vastutust töö seisukorra eest brigaadis. Reas kolhoosides rakendatakse puudulikult vennasvabariikide kolhooside töös

häid tulemusi andnud kogemusi tööjõu lüüsisüsteemilise organi-
seerimise alal;

vananenud madalate töönormide ja kõrgete tööhinnete raken-
damine normipäevade arvestamisel. Paljud kolhoosid rakenda-
vad näidis-töönorme mehaaniliselt, arvestamata kohalikke ise-
ärasusi ja kolhoosnikute poolt saavutatud tööjõudluse kasvu ning
arvestamata nende normide vastuvõetavust kolhoosile; kõrvalise
tähtsusega abitöid tasutakse real juhtudel paremini kui põhilisi
põllutöid ja töid loomakasvatuse alal, mis põhjustab viivitusi
põllutööde läbiviimisel ja normipäevade raiskamist. Nii näiteks
Saaremaal Viktor Kingissepa nimelises kolhoosis teenivad kol-
hoosnikud kõrvalisel tööl (puusaagimine) neli ja pool normipäeva
ühe tööpäeva jooksul, põhilistel põllutöödel aga 1,25 normipäeva
ja vähem;

ühevõrdsustamise rakendamine mõnedes kolhoosides, mis viib
selleni, et kolhooside tulud jaotatakse mittesõltuvalt brigaadide,
lülide, farmide ja üksikute kolhoosnikute töö tulemustest, mille
tagajärjel ausad ja hästi töötavad kolhoosnikud satuvad ebasood-
sasse olukorda võrreldes omakasu tagaajava ja vastutustundetu
elemendiga kolhoosnikute hulgas;

normipäevade kulutamise planeerimise ja nende normipäe-
vade kulutamise kontrollimise ebarahuldav seisukord. 1948. aastal
normipäevade kulutamise planeerimine reas kolhoosides („Uus
Elu“ Virumaal, „Kalev“ Viljandimaal) piirdus normipäevade üld-
arvu kindlaksmääramisega põllunduses kultuuride järgi, mitte
arvestades loomakasvatuse plaanis ettenähtud tootmisenäitajaid.
Normipäevade kulutamise plaaniline ülesanne kultuuride järgi ei
ole viidud põllundusbrigaadideni ja loomakasvatuse alal hoolda-
tavate loomade järgi ei ole viidud farmide töötajateni. Kontroll
normipäevade kasutamise üle suuremas osas kolhoosides puudub,
normipäevade ebaõige kasutamise üle kolhoosis keegi vastutust
ei kannu, mille tagajärjel normipäeva tähtsus kolhoosi tulude
jaotamisel võib väheneda;

väikesegrupilise ja individuaalse tükitöö puudulik rakenda-
mine kolhoosides. Tükitöötasu asemel rakendatakse sageli päeva-
töötasu. Brigaadi ja lüli poolt tehtud tööd ei arvestata mitte iga
kolhoosniku järgi, vaid summaarselt ning jaotatakse võrdselt
kõigi tööst osavõtnud kolhoosnikute vahel, millega vähendatakse
kolhoosnikute huvi töönormide tõstmise vastu, samuti vastutust
teostatava töö kvaliteedi eest; normipäevade arvestuslehtedes puu-
duvad sageli kolhoosnikute poolt tehtud tööde nimetused ja hulk,
mis raskendab kontrolli normipäevade sissekannete õigsuse üle

(kolhoosid „Uus Elu“ ja „Esimene Mai“ Võrumaal, „Olev“ Virumaal);

kehtiv kord kolhooside esimeeste töö tasumisel olenevalt külvi-pindade suuruselt, arvestamata ühiskarja arendamist, ei tekita kolhooside esimeeste juures materiaalselt huvi ühiskondliku loomakasvatuse arendamise vastu ja mõjub kahjustavalt kogu kolhooside majandusele. Tasu maksmise kord brigadiiridele ja loomakasvatufarmide juhatajatele, mille juures neile arvestatakse normipäevi olenemata nende töö mahust ja tulemustest, on ebaõige seetõttu, et see ei stimuleeri brigadiiride ja loomakasvatufarmide juhatajate head tööd, real juhtudel aga võimaldab neil töötajail kõrvale hoiduda otsesest osavõtust töödest, mida teostavad brigaadi või loomakasvatufarmi kolhoosnikud.

Töö organiseerimise ja töötasu maksmise korra parandamiseks ning korra loomiseks normipäevade arvestamisel kolhoosides ja kooskõlas NSV Liidu Ministrite Nõukogu määrusega nr. 1259 19. aprillist 1948. a. Eesti NSV Ministrite Nõukogu

M Ä Ä R A B :

I

Töö organiseerimise ja normipäevade kulutamise planeerimise kohta kolhoosides

1. Lugeda tähtsaimaks ülesandeks töö organiseerimise parandamisel kolhoosides alatiste tootmisbrigaadide (kui artellitöö organiseerimise põhivormi igakülgselt tugevdamist.

Panna ette kolhooside juhatustele kinnistada põllundusbrigaadidele maatükid vähemalt kogu külvikorra kestvuseks, heinamaad, samuti tööloomad, põllutöomasinad, veovahendid ja vajalikud tootmishitised ja mitte lasta tekkida voolavust nende brigaadide koosseisus. Võtta brigaadide koosseisu kõik töövõimelised kolhoosnikud, vähendades miinimumini administratiiv-teenindavat personaali, ja üle anda brigaadidele kõrvalisteks majapidamistöödeks ja sõitudeks kasutatav veojõud.

Määrata, et tootmisbrigaadile kinnistatud inventar, põllutöomasinad, veojõud ja veovahendid on brigadiiri käsutuses ja et neid ei või ära võtta tema teadmata või kolhoosi juhatuse otsuseta kasutamiseks töödel väljaspool brigaadi.

2. Panna ette kolhooside juhatustele traktoritööde planeerimisel brigaadide järgi ette näha töö- ja veojõu täielik ärakasu-

tamine põllundusbrigaadides, kindlustades seega tööde õigeaegse läbiviimise brigaadide poolt.

3. Tööde juhtimise parandamiseks ja üksikute kultuuride harimisel isikliku vastutuse puudumise vältimiseks soovitada kolhoosidel tugevdada olemasolevad ja moodustada tootmisbrigaadides uued lülid. Lüli suurus peab olema säärane, et see kindlustaks tööjaotust nõudvate tööde teostamist, näiteks: taimede istutamine ja kastmine, vilja niitmine ja sidumine, juurvilja koristamine jne.

Lülide komplekteerimisel peab kolhoosi juhatus juhinduma töö nõuetest ja ühtlasi arvestama brigaadiliikmete asukohta ja üksikute kolhoosnikute soovi töötada ühes või teises lülis. Lüli põhimine koosseis komplekteerida töövõimelistest kolhoosnikutest; töövõimetusid kolhoosnikuid võib töödele rakendada lülides nende töövõime ulatuses pingelisema töö ajal. Lülide juhtimiseks kinnitab kolhoosi juhatus lülivanema vilunud ja autoriteetsete kolhoosnikute hulgast. Samuti kinnitab kolhoosi juhatus lüli alatise koosseisu. Kui mingisugustel põhjustel lüli koosseisust lahkub üks või mitu kolhoosnikut, tuleb neid asendada muutmata kogu lüli koosseisu.

Lülidele tuleb tingimata kinnistada väärtuslikumate ja enam tööd nõudvate vahelharitavate, tehniliste ja köögiviljakultuuride maa-alad ja seemnepõllud ning seal, kus see on võimalik, ka teraviljakultuurid, esimeses järjekorras toiduteravili (rulkis, nisu). Lageda otstarbekaks kinnistada lülile mitte üle kahe või kolme enam tööd nõudva kultuuri, kuna kolhoosides, kus lülidele kinnistatakse ka teraviljakultuure — kolm kuni viis kultuuri. Lülidele kinnistatavad kultuurid valida koosseisu ja pindala järgi selliselt, et lüli tuleks toime tähtsamate töödega kindlaksmääratud tähtaegadeks ja kasutaks täies ulatuses kõiki oma töötajaid. Enam tööd nõudvad kultuurid, millede juures üksikud põllutöö hooajad langevad ühe aja peale, kinnistada mitmele lülile.

Kultuuride kinnistamist lülidele teostada vähemalt üheks aastaks, arvestades nende töö nõudvust, harimise ja saagi koristamise aega, et luua kõigis brigaadide lülides ühtlane töökoormus, mitte võimaldades liigset külvide killustamist lülide vahel. Kindlustada lülidele maa-ala eraldamine suvivilja alla enne sügiskünni ja talivilja alla enne kesakünni.

Määrata, et brigadiiri äranägemisel kasutatakse vajaduse korral lüli koosseisu lülitöödest vabal ajal üldbrigaadilistel ja muudel töödel, samuti vastastikuse abistamise korras teiste lülide põl-

dudel, võimalikult täies koosseisus, mille lõpetamisel lüli asub uuesti tööle oma põldudel.

4. Määrata, et lülivanem, töötades võrdselt kõigi lüli kolhoosnikutega, organiseerib kolhoosnikute paigutamist tööle, valvab selle järele, et lüli liikmed peaksid kinni tööpäeva jaoks kindlaksmääratud korrast, valvab töönormide täitmise ja töö kvaliteedi järele ja võtab osa lüli kolhoosnikute poolt täidetud tööde vastuvõtmisest brigadiiri poolt.

5. Määrata, et iga brigaadi ja lüli normipäevade ja neile kinnistatud põllumajanduskultuuride põldudelt saadud saagi arvestamine toimuks lahus.

6. Panna ette kolhooside juhatustele sisse seada range kontroll põllutööde kvaliteedi üle, pidades kinni korrast, et tööbrigadide brigadiirid arvestavad iga päev iga kolhoosniku poolt tehtud tööd ja kannavad kolhoosniku poolt tehtud normipäevad õigeaegselt tema tööraamatusse; kolhoosi arvepidajal jälgida, et brigadiirid õigeaegselt märgiksid tehtud tööd ja kannaksid normipäevad brigaadi arvestuslehele ja kolhoosniku tööraamatusse, ning osutada brigadiiridele selles töös praktilist abi. Tööraamatud peavad olema tingimata kolhoosnikute käes ja reeglina iga nädala lõpul antakse brigadiirile tehtud tööde sissekandmiseks ja normipäevade arvestamiseks ning järgneva nädala esimesel päeval tagastatakse täidetult kolhoosnikutele. Kolhoosi esimehel tuleb brigadidelt töö vastu võtta mitte harvem kui üks kord nädalas.

7. Soovitada kolhoosidel läbi viia kõik põllutööd brigadides ja lülides üldreeglina individuaalse ja väikesegrupilise tükitöö alusel, likvideerides sel teel tööde läbiviimise hulgaviisi ja isikliku vastutuse puudumise iga ühistööst osavõtnud kolhoosniku poolt.

8. Soovitada kolhooside juhatustel vajaduse korral iga kuu läbi vaadata töövõimeliste kolhoosnikute ühistööst osavõtu küsimus ja võtta tarvitusele abinõud hooletute kolhoosnikute suhtes, kes rikuvad töödistsipliini.

Kohustada maakondade täitevkomiteesid süstemaatiliselt kontrollima kolhoosnikute osavõttu kolhoosi tootmistööst, nende poolt neile seadusega kindlaksmääratud normipäevade kohustusliku miinimumi täitmist ja võtma tarvitusele vajalikud abinõud töödistsipliini kõvendamiseks kolhoosides.

9. Soovitada kolhooside juhatustel ühtaegu aasta tootmisplaani ja tulude-kulude eelarve koostamisega koostada normipäevade kasutamise plaan põllumajandusharude, iga kultuuri või samalaadsete kultuuride grupi järgi — iga brigaadi ja iga lüli

jaoks, loomaliikide alal — iga loomakasvatusfarmi jaoks, iga abikäitise, iga objekti ehituse, samuti sisemiste majapidamistöde jaoks ning töötasu maksmiseks administratiiv- ja teenindavale personaalile.

Normipäevade kulutamise plaanid nii kogu kolhoosi kohta kui ka üksikute brigaadide, lülide ja loomakasvatusfarmide järgi koostada riikliku plaaniga kindlaksmääratud ülesannete alusel külvipindade, viljakuse ja loomakasvatuse arendamise alal, kolhoosides rakendatud töönormide ja tööhinnete järgi normipäevades, ja kinnitada need kolhoosnikute üldkoosolekul. Normipäevade kulutamise plaani koostamisel iga brigaadi ja lüli kohta tuleb arvestada tööde mehhaniseerimise taset, pinnaste mitmekesisust ja umbrohustumist, eelvilju ja külvatavate kultuuride sordiomadusi. Kaasa tömmata kolhoosides normipäevade kulutamise plaanide koostamisele brigadiire, lüliivanemaid ja eesrindlikke kolhoosnikuid.

10. Kohustada Eesti NSV Põllumajandusministeeriumi ja ta kohalikke organeid osutama kolhoosidele abi normipäevade kulutamise plaanide kooskõlastamisel ning teostama kontrolli nende normipäevade õige arvestamise ja normipäevade kulutamise plaanide täitmise üle, rakendades sellele tööle põllumajanduse eriteadlasi ja instruktoreid-raamatupidajaid.

11. Soovitada kolhooside juhatustel ja revisjonikomisjonidel sisse seada kontroll normipäevade õige arvestamise üle ja mitte harvem kui üks kord kvartalis, samuti aasta lõpul enne tulude jaotamist võrrelda arvestatud normipäevade arvu plaanis ettenähtud normipäevade arvuga teostatud töodemahu suhtes iga brigaadi, lüli, farmi järgi, kultuuride, ehitusobjektide järgi ja administratiiv-teenindava personaali töötasu järgi. Normipäevade arvestamisel kindlaks teha põhjused ja välja selgitada isikud, kes on süüdi normipäevade ülekulutamises, samuti plaanis ettenähtud agrotehniliste ja zootehniliste ürituste mittetäitmisel. Kontrolli tulemustest tuleb koos vastavate ettepanekutega ette kanda kolhoosnikute üldkoosolekule.

12. Soovitada kolhooside juhatustel juhul, kui nad avastavad normipäevade ebaõige arvestuse brigadiiride ja farmide juhatajate poolt töönormide omavolilise alandamise, tööhinnete tõstmise, täidetud tööde ebaõige mõõtmise ja ebatäpse arvestamise tagajärjel, samuti, kui nad avastavad normipäevade arvestamise halvakuuliteediliste ja ümber tegemisele kuuluvate tööde eest, arvata maha ebaõigesti arvestatud normipäevad neilt kolhoosnikult, kellele need on ebaseaduslikult arvestatud. Peale selle kol-

hoosi juhatusel otsusel arvata maha kuni 5 normipäeva brigadiirilt või farmi juhatajalt, kes teostas normipäevade ebaõige juurdearvestuse.

13. Juhul, kui brigaadidel ja lülidel tuleb neile kinnistatud põldudel või farmides teha lisatöid, mis suurendavad või kindlustavad saaki ja soodustavad loomakasvatuse arendamist, kuid ei ole ette nähtud normipäevade kulutamise plaanis, peab kolhoosi esimees lubama nende tööde teostamist. Nende lisatööde tegemiseks kulutatud normipäevade hulk tuleb järgnevalt kinnitada kolhoosnikute üldkoosolekul.

14. Kinnitada tehtud tööde ja kulutatud normipäevade arvestamise raamatu vorm vastavalt lisale nr. 1.

Teha ülesandeks Eesti NSV Riiklikule Plaanikomiteele ja Eesti NSV Põllumajandusministeeriumile kahe nädala jooksul teha kolhooside arvepidamise juhendis vastavad täiendused.

Kohustada Eesti NSV Riiklikku Kirjastuskeskust kahe kuu jooksul trükkima raamatu tehtud tööde ja normipäevade arvestamiseks NSV Liidu Plaanikomitee Statistika Keskvalitsuse ja NSV Liidu Põllumajandusministeeriumi poolt kehtestatud normide järgi ja varustama selle raamatuga kõik kolhoosid.

II

Töönormide ja tööhinnete kohta normipäevades

15. Kiita heaks Eesti NSV Põllumajandusministeeriumi poolt esitatud näidis-töönormid ja ühtsed tööhinded normipäevades vastavalt lisale nr. 2.

16. Kohustada Eesti NSV Põllumajandusministeeriumi ja maakondade täitevkomiteesid näidis-töönormide ja ühtsete tööhinnete alusel:

a) organiseerima ühe kuu jooksul kolhoosides kehtivate töönormide uuesti läbivaatamise, arvestades kolhooside töö iseärasust ja eesrindlike kolhoosnikute poolt saavutatud tööviljakuse taset;

b) organiseerima kehtivate normipäevade hinnete uuesti läbivaatamise, lubamata näidis-töönormide mehaanilist kinnitamist, kindlustades kõrgema töötasu maksmise tähtsamatel töödel ja töötasu alandamise kõrvalise tähtsusega töödel.

Töönormide väljatöötamisele tõmmata kaasa põllumajanduse eriteadlasi, brigadiire, lülivanemaid ja eesrindlikke kolhoosnikuid.

Töönormid ja tööhinded normipäevades tuleb kinnitada kolhoosnikute üldkoosolekuil ja kontrolli korras läbi vaadata maakondade täitevkomiteede koosolekuil.

17. Lugeda vajalikuks teostada kolhoosides iga aasta kehtivate töönormide täitmise kontrolli ja nende normide revideerimist. Kui rakendatud töönormid osutuvad madalaks võrreldes tööjõudluse alal saavutatud tasemega, tuleb neid norme kolhoosnikute üldkoosoleku otsusel tõsta.

18. Kohustada Eesti NSV Riiklikku Kirjastuskeskust kahe nädala jooksul trükkima kõigi kolhooside jaoks näidis-töönormid ja ühtsed tööhinded normipäevades ja Eesti NSV Põllumajandusministeeriumi varustama nendega kõik kolhoosid.

III

Kolhoosnikuile töötasu maksmise korra kohta põllunduses

19. Soovitada kolhoosidel jaotada tulud, arvesse võttes saaki, mis on koristatud brigaadi poolt, brigaadides aga — lülide poolt selliselt, et brigaadide ja lülide kolhoosnikud, kes on koristanud kõrgema saagi, saaksid vastavalt ka kõrgema tasu, brigaadide ja lülide kolhoosnikud aga, kes on koristanud madalama saagi, saaksid oma töö eest madalama tasu. Selleks tuleb kolhoosnikute üldkoosolekute otsusel kehtestada järgmine kord normipäevade arvestamise ja jaotamise alal:

Brigaadides:

a) brigaadile, kes on ületanud temale määratud plaani saagi koristamiseks temale kinnistatud kultuuri või samalaadsete kultuuride grupi alal, tuleb täiendavalt juurde arvestada ületatud plaani iga protsendi eest üks protsent normipäevadest, mis on kulutatud antud kultuurile või samalaadsete kultuuride grupile;

b) brigaadilt, kes ei ole täitnud temale määratud plaani saagi koristamiseks temale kinnistatud kultuuri või samalaadsete kultuuride grupi alal, arvata maha täitmata jäänud plaani iga protsendi eest üks protsent, kuid mitte üle 25 protsendi normipäevadest, mis on kulutatud antud kultuurile või samalaadsete kultuuride grupile;

c) brigaadile, kes on täitnud temale määratud plaani saagi

koristamiseks temale kinnistatud kultuuri või samalaadsete kultuuride grupi alal, arvestada kõik normipäevad, mis on kulutatud antud kultuurile või samalaadsete kultuuride grupile.

L ü l i d e s :

a) lülile, kes on ületanud temale määratud plaani saagi koristamiseks temale kinnistatud kultuuri või samalaadsete kultuuride grupi alal, tuleb täiendavalt juurde arvestada ületatud plaani iga protsendi eest üks protsent normipäevadest, mis on kulutatud antud kultuuride või samalaadsete kultuuride grupile;

b) lülilt, kes ei ole täitnud temale määratud plaani saagi koristamiseks temale kinnistatud kultuuri või samalaadsete kultuuride grupi alal, arvata maha täitmata jäänud plaani iga protsendi eest üks protsent, kuid mitte üle 25% normipäevadest, mis on kulutatud antud kultuurile või samalaadsete kultuuride grupile;

c) lülile, kes on täitnud temale määratud plaani saagi koristamiseks temale kinnistatud kultuuri või samalaadsete kultuuride grupi alal, arvestada kõik normipäevad, mis on kulutatud antud kultuurile või samalaadsete kultuuride grupile.

20. Kui kolhoosnikute üldkoosolek kolhoosi konkreetsetest tootmistingimustest lähtudes leiab vajaliku olevat hinnata brigadide ja lülide töötulemusi mitte neile kinnitatud plaani täitmise astme järgi, vaid võrreldes viljakuse plaani täitmisega keskmiselt kogu kolhoosi kohta, tuleb neil juhtudel normipäevade arvestamist või mahaarvamist teostada järgmiselt:

Brigaadile või lülile tuleb täiendavalt juurde arvestada või neilt maha arvata normipäevi nii mitme protsendi võrra kui mitme protsendi võrra antud kultuuri või samalaadsete kultuuride grupi alal saagi koristamise plaani täitmise protsent brigaadi või lüli poolt on suurem (väiksem) viljakuse plaani täitmise protsendist selle kultuuri või samalaadsete kultuuride grupi alal keskmiselt kolhoosi kohta. Seejuures ei tohi brigaadilt või lülilt mahaarvatavate normipäevade arv ületada 25% normipäevadest, mis on nende poolt tehtud neile kinnistatud kultuuride alal.

Brigaadilt või lülilt, kes on täitnud või ületanud neile määratud viljakuse plaani, kuigi väiksemas protsendis kui keskmiselt kolhoosi kohta, ei tule normipäevade mahaarvamisi teostada, vaid arvestada neile kõik normipäevad, mis on neile arvestatud ja võetud tasumisele pärast normipäevade kulutamise plaani täitmise kontrollimist.

21. Kogu arvestust normipäevade juurde- või mahaarvamise alal brigaadidele või lülile tuleb teostada lähtudes normipäevadest, mis on kulutatud antud kultuurile või samalaadsete kultuuride grupile ja kinnitatud kolhoosnikute üldkoosoleku poolt pärast normipäevade kulutamise plaani lõplikku kontrollimist.

22. Määrata, et normipäevade juurde- või mahaarvamine kolhoosnikuile saagi eest, mis on brigaadi või lüli poolt saadud neile kinnistatud kultuuride alal, toimub proportsionaalselt kõigile normipäevadele, mis on iga kolhoosniku poolt tehtud antud kultuuri või samalaadsete kultuuride grupi alal; normipäevade juurdearvamist brigaadides ja lülides ei teostata neile kolhoosnikuile, kes kaaluva põhjuseta ei ole aasta jooksul täitnud normipäevade kohustuslikku miinimumi; normipäevade mahaarvamist ei teostata töövõimetuilt kolhoosnikuilt ja alaealistelt kuni 16 aasta vanuseni.

23. Määrata, et normipäevade mahaarvamine brigaadidelt ja lülidelt saagi koristamise plaani mittetäitmise eest ei tohi toimuda juhtudel, kui külvid on kannatanud loodusõnnetuste all, mis on tõestatud Riikliku Kindlustuse aktidega.

24. Lugeda võimalikuks kolhoosnikute üldkoosoleku otsusel arvestada brigaadide ja lülide kolhoosnikuile normipäevi kõigiviljade ja vahelhharitavate kultuuride alal iga kogutud saagi tsentneri eest hinnete järgi normipäevades.

Hinded saagi tsentneri kohta tuleb kindlaks määrata lähtudes brigaadile või lülile määratud saagi koristamise plaanist, kehtestatud lõonormidest ja tööhinnetest, samuti plaanis ettenähtud saagi tootmiseks vajalike normipäevade arvust, kusjuures tarbekorral tuleb need hinded aasta lõpul täpsustada tegelikult teostatud tööde järgi.

25. Pikendada kehtiv kord normipäevade juurdearvamiseks lülivanemale lüli töö juhtimise eest 2—3 protsendi suuruses normipäevade üldarvust, mis on tehtud lüli kõigi liikmete poolt lülile kinnistatud kultuuride alal.

Normipäevade juurdearvamist lülivanemale tuleb teostada iga kuu.

26. Määrata, et kolhoosnikuile seadusega määratud lisatasu arvestamisel brigaadi või lüli poolt saagi koristamise plaani ületamise eest tuleb arvesse võtta kõik jooksval aastal selle saagi saamiseks kulutatud ja pärast kontrollimist tasumiseks vastuvõetud normipäevad, s. o. normipäevad, mis on arvestatud brigaadiliikmetele, traktoristidele ja teistele kolhoosnikuile, kes töötasid tähendatud maatükil.

27. Eesti NSV Põllumajandusministeeriumil ja maakondade täitevkomiteedel sisse seada range kontroll kolhoosnikuile arvestatava lisatasu õigeaegse ja õige väljamaksmise üle.

IV

Kolhoosnikuile töötasu maksmise korra kohta loomakasvatuse alal

28. Töö organiseerimise ja töötasu maksmise korra edasiseks parandamiseks, korra loomiseks normipäevade arvestamisel ja kolhoosnikute materiaalse huvi tõstmiseks loomakasvatuses kõrge produktiivsuse saamiseks ja loomade arvu suurendamiseks soovitada kolhoosidel kindlaks määrata loomakasvatuse alal töötavate kolhoosnikuile töötasu maksmine olenevalt nende poolt saadud piimatoodangust, villasaagist, noorloomade saamisest ja nende üleskasvatamisest, töö- ja produktiivsete loomade eluskaalu juurdekasvust ja toitumusest. Kooskõlas sellega soovitada kolhoosidel kolhoosnikute üldkoosolekute otsuse kohaselt sisse seada järgmised töökoormuse näidishormid, tükitööhinded ja normipäevade arvestamise kord:

Hobusekasvatuses:

a) täiskasvanud hobuste talli tallimehele kinnistada 10 hobust ja arvestada temale töö eest hobuste talitamise alal iga looma pealt 3 normipäeva kuus. Peale selle arvestada iga saadud terve varsa eest 10 normipäeva ja iga emast võõrutamiseni kasvatatud varsa eest 15 normipäeva;

b) kuni kolme aasta vanuste noorhobuste talli tallimehele kinnistada 12 looma ja arvestada temale iga looma eest 2,5 normipäeva kuus;

c) tõunoorhobuste talli tallimehele kinnistada 6 tõuvarssa ja arvestada temale iga looma eest 5 normipäeva kuus;

d) sugutäkkude talli tallimehele arvestada iga looma eest 4 normipäeva kuus ja temale kinnistatud täkkude poolt paaritatud iga mära eest käest paaritamisel pärast tiinuse kindlakstegemist 1,5 normipäeva;

e) vanem-tallimehele arvestada temale kinnistatud hobuste

talitamise eest normipäevi tallimeeste jaoks kehtestatud hinnete ja normide järgi. Peale selle arvestada temale tallimeeste töö juhtimise eest 5—10 normipäeva kuus;

f) täiskasvanud ja noorhobuste talli tallimeestele tuleb loomade tallis pidamise korral iga hea toitumusega hobuse eest täiendavalt arvestada üks normipäev, iga alla keskmise toitumusega hobuse eest aga maha arvata üks normipäev; karjaviisilise pidamise puhul iga hea toitumusega hobuse eest arvestada täiendavalt 0,5 normipäeva, iga alla keskmise toitumusega hobuse eest aga maha arvata 0,5 normipäeva.

Määrata, et normipäevade arvestamist või mahaarvamist tallimeestele teostatakse iga kuu lõpul hobuste ülevaatuse ja nende toitumuse kindlakstegemise akti alusel, mis on koostatud ja alla kirjutatud kolhoosi esimehe, revisjonikomisjoni esimehe, zootehniku või veterinaartöötaja poolt;

g) põllundusbrigaadi brigadiirile tuleb iga brigaadile kinnistatud keskmise toitumusega hobuse eest arvestada 0,2 normipäeva, iga hea toitumusega hobuse eest — 0,4 normipäeva kuus ja iga saadud ja emast võõrutamiseni kasvatatud varsa eest — 3 normipäeva.

Hobusemehele tuleb temale tööks kinnistatud iga keskmise toitumusega hobuse eest arvestada 3 normipäeva, hea toitumusega hobuse eest 6 normipäeva kuus ja temale kinnistatud märadelt saadud ja kuni võõrutamiseni kasvatatud iga varsa eest — 10 normipäeva.

Põllundusbrigaadide brigadiiridele ja hobusemeestele alla keskmise toitumusega hobuste eest normipäevi mitte arvestada. Hobuste vigastuste või muude kahjustuste esinemisel maha arvata süüdlastelt iga hobuse seisupäeva eest kuni hobuse tervenemiseni 2 normipäeva, märade abordi eest aga — 20 normipäeva.

Veisekasvatufarmides:

a) lüpsjale-karjatalitajale kinnistada 8—14 lehma. Lüpsjale-karjatalitajale arvestada normipäevi: temale kinnistatud lehmade grupilt saadud iga 100 liitri piima eest karjatamisperioodil 1,2 kuni 1,8 normipäeva ja laudaperioodil — 2,2 kuni 3,2 normipäeva; lüpsjale-karjatalitajale kinnistatud lehmadelt ja esmakordselt poeginud lehmadelt saadud iga terve vasika eest — 7 normipäeva, iga saadud ja 15—20 päeva vanuseni kasvatatud vasika eest aga 12 normipäeva. Lüpsja-karjatalitaja poolt vasi-

kate kasvatamisel arvestatakse talle normipäevi vasikatalitajate jaoks kindlaksmääratud hinnete järgi;

b) karjatalitajale-karjasele kinnistada 30—50 lehma. Karjatalitajale-karjasele arvestada normipäevi: temale kinnistatud lehmadeltsaadud iga 100 liitri piima eest karjatamisperioodil — 0,4 kuni 0,5 normipäeva ja laudaperioodil — 0,7 kuni 1,0 normipäeva; temale kinnistatud lehmadelts ja esmakordselt poegitud lehmadeltsaadud iga terve vasika eest — 2 kuni 3 normipäeva;

c) vasikatalitajale kinnistada 20—25 vasikat. Vasikatalitajale arvestada vasikate eluskaalu juurdekasvu iga 10 kilogrammi eest 0,8—1,3 normipäeva, vasikate mittekaalumisel — 0,9 kuni 1,3 normipäeva iga looma eest kuus;

d) noorloomi, samuti karjamaal või nuumal olevaid loomi talitavale karjasele kinnistada 30—50 looma.

Noorloomade talitajale-karjasele arvestada loomade eluskaalu juurdekasvu iga 10 kilogrammi eest 0,8—1,0 normipäeva, loomade mittekaalumisel aga 0,5 kuni 0,7 normipäeva iga looma eest kuus; peale selle tuleb iga paaritusealiselt ja kolhoosi juhatusel poolt määratud tähtajal paaritatud lehmullikalt saadud terve vasika eest arvestada 2—3 normipäeva.

Karjas või nuumal olevate loomade eluskaalu juurdekasvu iga 10 kilogrammi eest arvestada karjatalitajale-karjasele 0,8—1,2 normipäeva, loomade mittekaalumisel aga 0,6—0,8 normipäeva kuus iga looma eest.

Loomade mittekaalumisel arvestada iga kuu noorloomade, karjas ja nuumal olevate loomade vasikatalitajale, karjatalitajale-karjasele iga üle keskmise toitumusega looma eest täiendavalt 0,5 normipäeva, iga alla keskmise toitumusega looma eest maha arvata 0,3 normipäeva.

Normipäevade arvestamist ja mahaarvamist loomade toitumuse eest teostatakse iga kuu lõpul kolhoosi esimehe, revisjonikomisjoni esimehe, zootehniku või veterinaartöötaja poolt koostatud ja allakirjutatud akti alusel;

e) sugupullide talitajale kinnistada 3—4 looma. Töö eest loomade talitamisel arvestada talitajale iga looma eest kuus 4 normipäeva ja temale kinnistatud pulli poolt paaritatud iga lehma ja lehmullika eest, pärast tiinuse kindlakstegemist — 1,5 normipäeva;

f) karjatalitajale-karjasele, kes talitab ühteagu erinevas vanuses loomade gruppe, arvestada normipäevi vastavate loomade grupi karjatalitaja-karjase jaoks ettenähtud hinnete ja

normide järgi piimatoodangu, noorloomade kasvatamise, noorloomade ja karjas olevate loomade kaalu juurdekasvu ja toitumuse eest;

g) tööhärgade talitajale arvestada 1,8—2 normipäeva kuus iga tema poolt talitatava härja eest.

Lambakasvatufarmides:

a) kõiki suguküpsede lammaste gruppe talitavale karjasele kinnistada 75 utte, romaanovi tõugu lammaste gruppe talitavale karjasele — 50 utte koos talledega; lambakarjasele arvestada normipäevi järgmiselt: iga saadud ja võõrutamiseni kasvatatud talle eest, olenevalt arelatavast lammaste tõust — 1,4 kuni 1,7 normipäeva, iga säilinud täiskasvanud looma ja pärast võõrutamist iga noorlooma eest kuu lõpul — 0,15 normipäeva ja püगतud villa iga kilogrammi eest 0,30—0,35 normipäeva;

b) lammaste poegimise ja pügamise ajaks eraldada kõiki suguküpsede lammaste gruppe talitavate lambakarjaste abistamiseks nende tööde läbiviimisel kolhoosnikuid ja arvestada neile: lambakarjastele iga säilinud 10 talle eest koos uttedega 0,2—0,4 normipäeva päevas; pügajale iga 10 kilogrammi püगतud villa eest 0,3—0,4 normipäeva.

Seakasvatufarmides:

a) kinnistada ühele seatalitajale 7—8 emist koos põrsastega, kuid eriseatalitaja poolt põrsaste nuumamisel, alates nende 3—4 kuu vanusest, suurendada seatalitaja töökoormust 10—12 emiseni.

Seatalitajale arvestada: iga saadud ja võõrutamiseni kasvatatud terve põrsa eest 3 normipäeva ja iga võõrutatud põrsa eest eluskaaluga vähemalt 12 kilogrammi 4 normipäeva; nuumsigade ja pärast võõrutamist kasvatatavate noorsigade eluskaalu juurdekasvu iga 10 kilogrammi eest — üks normipäev;

b) seatalitajale arvestada kultide heas seisukorras hoidmise ja nende hea toitumuse eest iga looma pealt 3 normipäeva kuus, kultide pealt alla keskmise toitumusega normipäevi mitte arvestada.

a) linnutalitajale kinnistada täiskasvanud linde: kanu — 500 või parte — 300 või hanesid — 100 või kalkuneid — 100 ja noori linde: kanapoegi — 800 või pardipoegi — 400 või hanepoegi — 300 või kalkunipoegi — 300.

Linnutalitajale arvestada esialgselt normipäevi iga säilinud linnu eest kuus: kanade eest — 0,05 normipäeva, partide eest — 0,08 normipäeva, kalkunite ja hanede eest — 0,20 normipäeva;

b) aasta lõpul teha linnutalitajale normipäevade lõpparvestus tema poolt tegelikult saadud toodangu eest järgmiste näidishinnete alusel:

iga saja kanamuna	eest arvestada	1,5	normipäeva
„ „ pardimuna	„ „	4,0	„
„ „ kalkunimuna	„ „	20,0	„
„ „ hanemuna	„ „	40,0	„

iga üleskasvatatud ja normiks äraantud, lihaks tapetud, müüdüd või farmi jäetud linnu eest arvestada: kanade eest — 0,5 normipäeva, partide eest — 0,6 normipäeva, hanede ja kalkunite eest — 0,9 normipäeva; lindude poolt väljahautud iga 10 noorlinnu pealt arvestada: kanapoegade eest — 0,8 normipäeva, pardipoegade eest — 1,5 normipäeva, kalkunipoegade eest — 2,5 normipäeva ja hanepoegade eest — 3 normipäeva.

c) kui linnutalitajale on aasta jooksul arvestatud normipäevi vähem kui toodangu järgi tuleks arvestada, arvestatakse temale täiendavalt normipäevi aasta jooksul arvestatud ja toodangu järgi arvestatavate normipäevade vahe ulatuses; kui linnutalitajale on aasta jooksul arvestatud normipäevi enam, kui saadud toodangu järgi tuleks arvestada, siis enam arvestatud normipäevad kantakse tema arvelt maha, kuid mitte üle 25% temale aastas arvestatud normipäevadest;

d) linnukasvatusfarmides, kus on kolm ja enam linnutalitajat täie töökoormusega, määratakse üks linnutalitajaist farmi juhatajaks, mitte vabastades teda lindude hooldamisest.

Linnutalitajate töö juhtimise eest arvestatakse linnukasvatusfarmi juhatajale kuus 5 kuni 10 normipäeva;

e) individuaalse munevuse arvestusega tõulinnukasvatusfarmides vähendada linnutalitajate töökoormuse norme 30% võrra, saadud toodangu eest aga hindeid tõsta 50% võrra.

29. Soovitada väikseid loomakasvatusfarme omavail kolhoosidel, kus ei ole võimalik kolhoosnikuile kinnistada ühte rühma kuuluvaid loomi kindlaksmääratud koormuse normide ulatuses,

kinnistada loomakasvatuse alal töötavaile kolhoosnikuile loomi erinevate rühmade ja liikide järgi või anda neile täiendavalt teisi töid, mis võimaldavad neil ühendada neid töid loomade ja lindude eest hoolitsemise tööga. Väiksemates farmides töötavaile kolhoosnikuile tuleb normipäevade arvestamist teostada käesoleva määrusega vastavate loomade ja lindude rühmade jaoks kindlaksmääratud hinnete alusel.

30. Soovitada kolhoosidel komplekteerida loomakasvatusbriigaadid kogenud kolhoosnikutega ja kinnistada igale loomakasvatusbriigaadile produktiivsed ja veoloomad, vajalik inventar ja loomakasvatuse ehitised.

31. Kohustada Eesti NSV Põllumajandusministeeriumi ja maakondade täitevkomiteesid organiseerima loomade kinnistamise näidishinnade ja -hinnete alusel igas kolhoosis 1948. a. kohta töönormide ja tööhinnete väljatöötamist ja kinnitamist normipäevades saadud toodangu eest ja teiste kvalitatiivsete näitajate väljatöötamist ja kinnitamist loomakasvatuses, rakendades sellele tööle loomakasvatuse eriteadlasi, farmide juhatajaid ja eesrindlikke kolhoosnikuid. Ühtlasi tuleb normide ja hinnete väljatöötamisel kindlaks määrata karjatamis- ja laudaperioodi jaoks ettenähtud erinevate piimatoodangu-normide rakendamise kalendrilised tähtajad.

32. Pidada vajalikuks, et kolhoosides teostatakse iga aasta kolhoosnikuile loomade kinnistamise alal kehtivate normide täitmise kontrolli ja nende normide revideerimist. Neil juhtudel, kui normid osutuvad mittevastavaks loomade produktiivsuse alal saavutatud tasemele ja loomakasvatusefarmides töö mehhaniseerimisele, teha neis normides üldkoosolekute otsuste põhjal muudatusi, mis kindlustavad tööviljakuse edasist tõusu.

V

Töötasu maksmise kohta kolhooside esimeestele, brigadiiridele, farmide juhatajaile, loomakasvatuse juhatajaile ja arvepidajaile (raamatupidajaile)

33. Kolhooside esimeeste materiaalse huvi tõstmiseks põllumajanduskultuuride kõrgete saakide saamisel, ühiskondliku loomakasvatuse arendamisel ja rahaliste tulude suurendamisel panna ette kolhoosidele arvestada neile normipäevi iga töökuu eest järgmiselt:

a) kolhoosi külvipindala
(kaasa arvatud köögiviljaaiad,
puuvilja- ja marjaaiad)

Kolhoosi esimehele
arvestada normipäevi
külvipindala eest

kuni 60 ha							22
61 ha kuni 100 ha							27
101 ha „ 300 ha							30
301 ha „ 500 ha							33
501 ha „ 700 ha							36
701 ha „ 1000 ha							42
1001 ha „ 1500 ha							48
üle 1500 ha							54

b) farmis olevate loomade arvu juures
lehmi emiseid uttesid

Kolhoosi esimehele
arvestada normipäevi
iga farmi eest

5 kuni 10	4 kuni 6	30 kuni 100	
5 kuni 10	4 kuni 6	30 kuni 100	5
11 „ 20	7 „ 10	101 „ 200	6
21 „ 40	11 „ 15	201 „ 350	7
41 „ 60	16 „ 20	351 „ 550	8
61 „ 80	21 „ 25	551 „ 750	9
81 „ 100	26 „ 30	751 „ 1100	11
101 „ 150	31 „ 35	101 „ 1600	14
üle 150	üle 35	üle 1600	18

Määrata, et kindlaksmääratud miinimumi mittetäitmisel kolhooside poolt neile ettenähtud karja emasloomade arvu alal tuleb kolhoosi esimehe töötasu vähendada iga miinimumi mittetäitnud farmi osas 10% võrra käesolevas punktis ettenähtud normipäevade kogusest;

c) määrade arvu juures: kuni 5 pead — kaks normipäeva, 6 kuni 15 pead — neli normipäeva, 16—25 pead — kuus normipäeva, 26 kuni 35 pead — kaheksa normipäeva, 36 kuni 50 pead — kümme normipäeva, 51 kuni 75 pead — kolmeteist normipäeva ja üle 75 pea — viisteist normipäeva;

d) kui kolhoosi linnukasvatusefarmis on linde kuni 200 kana või 100 parti või 50 hane ja kalkunit — 3 normipäeva, 200 kuni 500 kana või 100 kuni 250 parti, või 50 kuni 125 hane ja kalkunit — 5 normipäeva, 500 kuni 1000 kana või 250 kuni 500 parti, või 125 kuni 250 hane ja kalkunit — 7 normipäeva ja üle 1000 kana või 500 pardi, või 250 hane ja kalkuni — 10 normipäeva.

Lubada kolhoosidel, kolhoosnikute üldkoosolekute otsusel kehtestada ülalähendatud töötasu maksmise kord kolhooside esimeestele 1. jaanuarist 1949. a.

34. Maksta kolhooside esimeestele iga kuu rahalist juurdemaksu järgmises suuruses: aastase rahalise tulu üldsumma juures kuni 10 tuh. rbl. — 25 rubla, 10 kuni 25 tuh. rbl. — 50 rubla, 25 kuni 50 tuh. rbl. — 75 rubla, 50 kuni 100 tuh. rbl. — 125 rubla, 100 kuni 200 tuh. rbl. — 150 rubla, 200 kuni 300 tuh. rbl. — 175 rubla, 300 kuni 400 tuh. rbl. — 200 rubla, 400 kuni 500 tuh. rbl. — 225 rubla, 600 kuni 700 tuh. rbl. — 275 rubla, 700 kuni 800 tuh. rbl. — 300 rubla, 800 kuni 900 tuh. rbl. — 325 rubla, 900 tuh. kuni miljon rubla — 350 rubla, miljon rubla ja üle selle — 400 rubla.

Kuni aastase rahalise tulu lõpliku selgitamiseni kindlaks määrata juurdemaksu suurus kolhooside esimeestele, lähtudes eelmise aasta rahalise tulu summadest ja esimest aastat töötavates kolhoosides aastaelarves projekteeritavatest rahalistest tuludest. Iga kuu välja maksta esimeestele 70% määratud juurdemaksust.

Rahalise juurdemaksu lõplikku arveldust kolhoosi esimehega teostada aasta lõpul, pärast aastaaruande kinnitamist kolhoosnikute üldkoosoleku poolt ja pärast kolhoosi aastaaruande läbivaatamist maakonna töörahva saadikute nõukogu täitevkomitee poolt.

35. Jätta kehtima kord, mille kohaselt põllumajanduskultuuride saagi kogumise ja loomakasvatuse produktiivsuse plaani ületamise eest kolhoosi esimehele arvestatakse täiendavalt normipäevi ja antakse rahalist juurdemaksu:

Plaani ületamise eest viljasaagi ja loomakasvatuse produktiivsuse alal	Plaani ületamise määr	Täiendavalt arvestatakse juurde igakuisele töötasule normipäevades ja rahalisele juurdemaksule
Keskmiselt kõigi teraviljaliikide alal	kuni 10%	15%
	11 — 25%	25%
	üle 25%	40%
Kõigi tehniliste, köögiviljakultuuride ja kartuli alal	kuni 10%	15%
	11 — 25%	25%
	üle 25%	40%
Kahe ja enam loomakasvatusefarmi alal	kuni 10%	15%
	11 — 25%	25%
	üle 25%	40%

Peale selle arvestada kolhooside esimeestele aasta lõpul iga loomaliigi alal loomakasvatuse arendamise plaani ületamise iga protsendi eest juurde üks protsent normipäevadest, mis on temale arvestatud aasta kohta põhitöötasuna loomakasvatuse alal.

36. Määrata, et täiendav tasu kolhooside esimeestele viljakuse plaani ületamise eest antakse külviplaani täitmise tingimusel käesoleva määruse punktis 35 tähendatud kultuuride alal.

37. Soovitada kolhoosidel maha arvata kolhooside esimeestelt saagi kogumise plaani mittetäitmise iga protsendi eest keskmiselt kõigi teraviljakultuuride alal üks protsent normipäevadest, tähtsamate tehniliste kultuuride alal — üks protsent, köögiviljakultuuride ja kartuli alal — üks protsent, ühiskondliku loomakasvatuse arendamise plaani mittetäitmise iga protsendi eest iga loomaliigi alal — üks protsent ja piimatoodangu plaani iga mittetäidetud protsendi eest — üks protsent.

Kolhoosi esimehelt mahaarvamisele kuuluvate normipäevade arv ei tohi siiski ületada 25% temale aasta kohta põhitöötasu alusel arvestatud normipäevadest.

38. Arvestada täiendavalt normipäevi, sõltuvalt tööstaažist, kolhooside esimeestele, kes töötavad kolhoosis kolmandat aastat — 5 protsenti, neljandat ja viiendat aastat — 10 protsenti, neile, kes on töötanud viis ja enam aastaid — 15 protsenti iga kuu neile arvestatavate normipäevade arvust.

39. Soovitada kolhooside juhatustel igakuist normipäevade arvestamist brigadiiridele teostada sõltuvalt nende töö mahust järgmises ulatuses:

a) põllundusbrigaadide brigadiiridele arvestada normipäevi iga kuu:

Brigaadidele kinnistatud
külvipindalaga

Teravilja ja tehniliste
kultuuride (lina, kanepi,
suhkrupeedi, tubaka, ma-
horka, ravimtaimede jt.)
külvidega kolhoosides

kuni 60 ha	kuni 20
61 kuni 100 „	„ 35
101 „ 300 „	„ 40
301 „ 500 „	„ 45
501 „ 700 „	„ 50
üle 700 „	„ 55

b) köögiviljandusbrigadide brigadiiridele:

Köögiviljamaa pindala pealt mittekastetava		pealt kastetava	Arvestada iga kuu normipäevi
10 kuni 20 ha		5—10 ha	kuni 30
21 „ 30 „		11—15 „	„ 40
31 „ 40 „		16—20 „	„ 45
üle 40 „		üle 20 „	„ 50

Neil juhtudel, kui köögiviljandusbrigadidele on samuti kinnistatud ka puuvilja- ja marjaaedu, tuleb köögiviljandusbrigadide brigadiiridele arvestada iga kuu täiendavalt juurde kaks normipäeva puuvilja- ja marjaaedu iga hektaari pealt.

40. Kolhoosides, kus on juba võrdlemisi suuri puuvilja- ja marjaaedu, ja kus töötavad iseseisvad aiandusbrigadid, tasuda nende brigadide brigadiiridele järgmises ulatuses:

noorte puuvilja- ja marjaaedade pindala pealt:	viljakandjate puu- vilja- ja marja- aedade pindala pealt:	arvestada iga kuu normipäevi:
10 kuni 20 ha	5 kuni 10 ha	kuni 45
üle 20 „	üle 10 „	„ 50

41. Arvestada täiendavalt juurde normipäevi, sõltuvalt tööstaažist, põllundus-, köögiviljandus- ja aiandusbrigadide brigadiiridele, kes töötavad kolhoosis kolmandat aastat — 5 protsenti, neljandat ja viiendat aastat — 10 protsenti, neile, kes on töötanud viis ja enam aastaid — 15 protsenti neile iga kuu arvestatavatest normipäevadest.

42. Külviplaani täitmisel ja saagi kogumise plaani ületamisel kõigi teraviljaliikide, tehniliste, köögivilja-, söödakultuuride ja kartuli alal arvestada brigadiiridele täiendavalt juurde nende kultuuride iga liigi alal saagi kogumise plaani ületamise iga protsendi eest üks protsent neile aastase põhitöötasuna arvestatud normipäevadest.

Saagi kogumise plaani mittetäitmisel tuleb plaani mittetäitmise iga protsendi eest kõigi nimetatud kultuuride liigi alal vähendada brigadiiride normipäevi ühe protsendi võrra, kuid mitte üle 25 protsendi neile aastase põhitöötasuna arvestatud normipäevadest.

43. Soovitada kolhoosidel määrata loomakasvatusfarmidele juhatajad, kui farmides on emasloomi vähemalt: hobusekasvatus-

farmis — 20 mära, veisekasvatusfarmis — 35 lehma, seakasvatusfarmis — 20 emist, lambakasvatusfarmis — 800 utte.

Kolhoosides, kus emasloomade arv on väiksem, määrata loomakasvatusfarmide juhatajad ja arvestada neile, sõltuvalt farmide arvust ja suuruselt, 30 kuni 50 normipäeva kuus.

Neil juhtudel, kui kolhoosi loomakasvatusfarmi juhataja ei ole täies ulatuses koormatud loomakasvatuse juhtimise tööga, kinnistatakse temale loomi talitamiseks, loomakasvatuse juhtimise eest aga arvestatakse temale täiendavalt 10 kuni 15 normipäeva kuus.

44. Sõltuvalt töömahust arvestatakse farmide juhatajaile kuus:

a) hobusekasvatusfarmi juhatajale, kui farmis on:

20—40 mära	kuni 40 normipäeva
40—60 „	„ 45 „
üle 60 „	„ 50 „

b) veisekasvatusfarmi juhatajale, kui farmis on:

35—50 lehma	kuni 40 normipäeva
50—80 „	„ 45 „
üle 80 „	„ 50 „

c) seakasvatusfarmi juhatajale, kui farmis on:

20—25 emist	kuni 40 normipäeva
25—30 „	„ 45 „
üle 30 emise	„ 50 „

d) lambakasvatusfarmi juhatajale, kui farmis on:

800—1000 utte	kuni 40 normipäeva
1000—1500 „	„ 45 „
üle 1500 utte	„ 50 „

45. Arvestada täiendavalt normipäevi, sõltuvalt tööstaažist, farmide juhatajaile ja loomakasvatusala juhatajaile, kes töötavad kolhoosis kolmandat aastat — 5 protsenti, neljandat ja viiendat aastat — 10 protsenti, viis ja enam aastaid — 15 protsenti neile iga kuu arvestatavaist normipäevadest.

46. Suurtes turutoodangulistest piimafarmides ja seakasvatusfarmides määrata kolhoosnikute üldkoosoleku otsuse kohaselt iga 100 lehma ja 30 emise kohta brigadiirid, vabastamata neid loomade talitamise tööst.

Normipäevi brigadiiridele tuleb arvestada vastavalt hinnetele, mis on kindlaks määratud kolhoosnikuile, kes talitavad vastavaid

loomagruppe, ja brigaadi töö juhtimise eest arvestada 5 kuni 10 normipäeva kuus.

47. Loomade arvu kasvu suurendamise plaani ja loomakasvatuse produktiivsuse plaani täitmisel arvestada farmide juhatajaile, loomakasvatusala juhatajaile täiendavalt kõigi loomaliikide alal loomade arvu suurendamise ja nende produktiivsuse plaani ületamise iga protsendi eest üks protsent neile põhitöötasuna aasta kohta arvestatud normipäevadest.

Kui farmide juhatajad ja loomakasvatusala juhatajad ei täida plaani loomade arvu suurendamise ja loomade produktiivsuse tõstmise alal, tuleb maha arvata üks protsent normipäevadest iga protsendi eest, mille võrra nad ei ole täitnud iga loomaliigi alal loomakasvatuse ja produktiivsuse plaani, kuid mitte rohkem kui 25% neile aasta kohta arvatud normipäevadest.

48. Kõigi põllumajanduslike tööde õigeaegseks läbiviimiseks kolhoosides, et kindlustada seega kolhoosidele kõrge saagi saamise ja loomakasvatuse edasise arendamise, kolhoosnikuile aga kõrgemat naturaali- ja rahalist tulu normipäevade järgi, määrata iga töövõimelisele kolhoosnikule kohustuslikuks miinimumiks aastas 120 normipäeva, täites need põllumajanduslike tööde hooegade järgi:

kuni 15. juunini vähemalt 30 normipäeva, 15. juunist kuni 15. augustini — 35 normipäeva, 15. augustist kuni 15. oktoobrini — 45 normipäeva, ülejäänud normipäevi võib välja töötada pärast 15. oktoobrit.

Määrata kohustuslikuks normipäevade miinimumiks kolhoosnikute alaealistele perekonnaliikmetele 12 kuni 16 aasta vanuses vähemalt 50 normipäeva aastas. Ette panna kolhoosidele välja anda alaealistele tööraamatud ja alaealiste poolt väljatöötatud normipäevad arvestada eraldi.

Määrata, et brigadiirid, farmide juhatajad, samuti kogu administratiiv- ja teenindava personaali hulka kuuluvad isikud kolhoosides, välja arvatud suurte kolhooside esimehed ja arveametnikud, on kohustatud vahetult osa võtma kolhoosi tööde täitmisest põllul ja farmides ning kolhoosnikute üldkoosoleku otsuse kohaselt välja töötama vähemalt 25 protsenti valitsuse poolt kolhoosnikuile määratud normipäevade miinimumist.

49. Soovitada kolhoosidel kindlaks määrata kolhoosi arvepidaja (raamatupidaja) töötasu sõltuvalt tema töömahust ja kvalifikatsioonist 60 kuni 80 protsendi ulatuses normipäevadest ja rahalisest juurdemaksust, mis arvestatakse kolhoosi esimehele. Arvepidamise hea sisseseadmise eest anda arvepidajale (raamatu-

pidajale) täiendavat töötasu 50% ulatuses kolhoosi esimehe poolt saadavast täiendavast tasust.

Peale selle arvestada täiendavalt kolhoosi arvepidajale (raamatupidajale), kes töötab sellel ametikohal antud kolhoosis kolmandat aastat — 5 protsenti, neljandat ja viiendat aastat — 10 protsenti, ja neile, kes on töötanud viis ja enam aastaid — 15 protsenti normipäevadest temale normipäevades määratud põhitöötasust.

Ebarahuldava arvepidamise, mitteõigeaegse ja halvakvaliteedilise aastaaruande koostamise eest kolhoosnikute üldkoosolek, kolhoosi juhatuse, revisjonikomisjoni või maakonna põllumajandusosakonna ettepanekul, vähendab kolhoosi arvepidaja (raamatupidaja) töötasu kuni 10 protsenti tema poolt aasta jooksul välja töötatud normipäevade arvust.

N. Puusepp,

Eesti NSV Ministrite Nõukogu aseesimees

K. Maranik,

Eesti NSV Ministrite Nõukogu asjadevalitseja
asetäitja

Lisa nr. 2

Eesti NSV Ministrite Nõukogu
16. juuli 1948. a. määruse
nr. 668 juurde

Kolhoosides teostatavate
põhiliste põllumajanduslike ja kõrvaltööde
näidis-töönormid ja ühtsed hinded
normipäevades

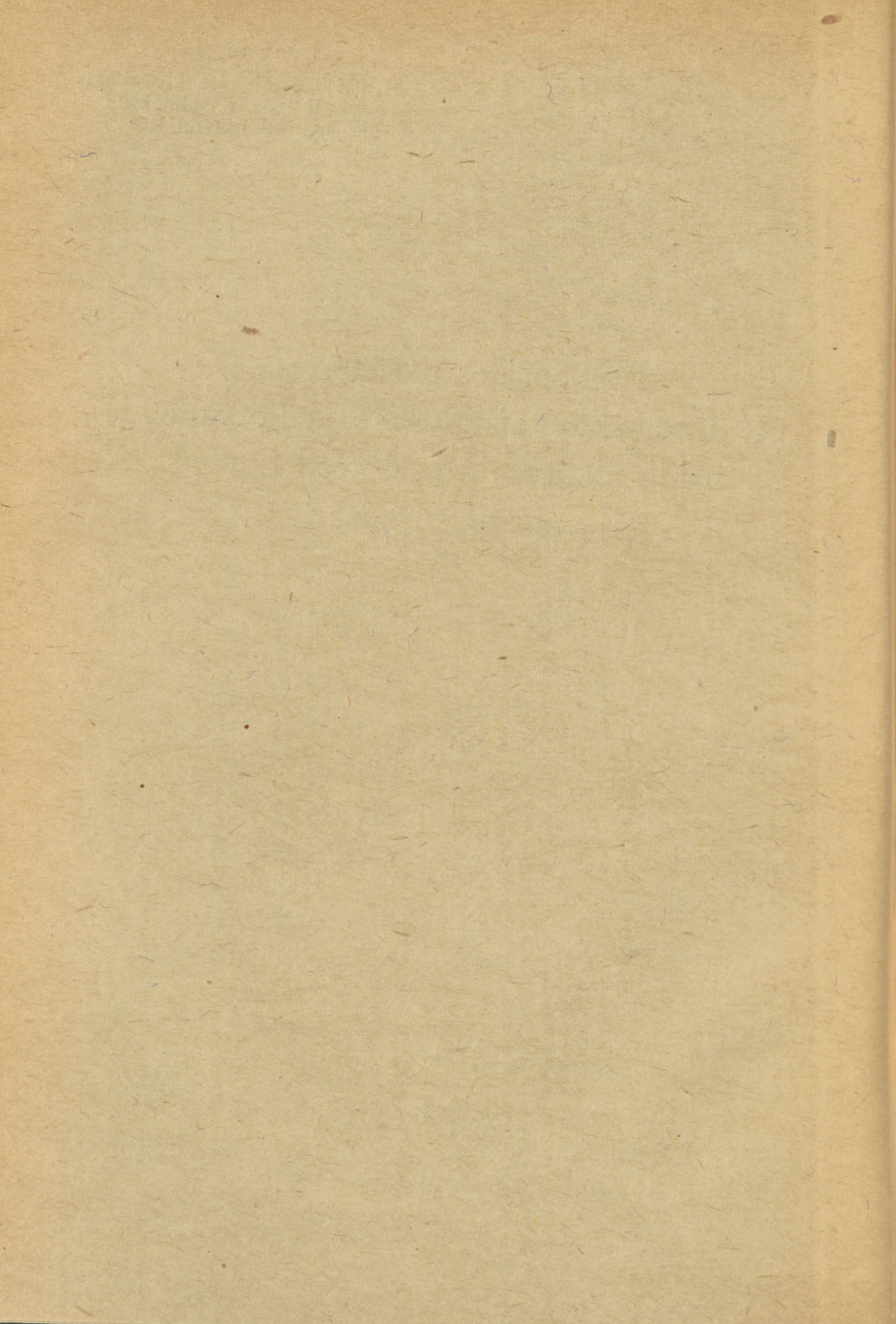

KOLHOOSIDES TEOSTATAVATE PÕHILISTE PÕLLUTÖÖDE HINDED NORMIPÄEVADES

1-sse rühma töönormi tasuga 0,50 normipäeva arvata
järgmised tööd:

1. Umbrohu põletamine põllul.
2. Kultuuride kaitsmine öökülmade eest suitsutamise teel.
3. Sidemete valmistamine viljavihhkude sidumiseks.
4. Rehepeksukohtade puhastamine rehepeksu jäätmeist.

Majanduse alal

5. Kottide parandamine ja õmblemine, presendi ja jämeda lõuendi parandamine.
6. Pehme inventari parandamine.
7. Hao ja vitste valmistamine korvide punumiseks, lumevärvate ja varblarade valmistamiseks ning teivaste varumine.
8. Ladude desinsektseerimine (putukate hävitamine).
9. Põranda-aluste puhastamine.
10. Muud majapidamise kvalifitseerimata sisemised tööd.

2-se rühma töönormi tasuga 0,75 normipäeva arvata
järgmised tööd:

1. Mattide valmistamine õlgedest, roguskist ja pilliroost.
2. Seemnete ümberkühveldamine ja niisutamine.
3. Abitööd seemnete jaroviseerimisel ja nitrageerimisel.
4. Teravilja ja teiste põllundussaaduste taarasse panemine hoidlates.
5. Kartulite valik ja sortimine.

6. Tubaka ja teiste kultuuride istikute toomine põllule ja asetamine istutusaukude juurde.
7. Põllumajanduslike kahjurite tõrje: mürkhõrgutiste valmistamine ja väljapanemine, künakeste kohale asetamine, neisse siirupi kallamine ja liblikate väljavõtmine, kirpude tõrje kirbupüünistega.
8. Kõrvitsaliste kultuuride võsundite korrastamine.
9. Juurvilja seemnekandjate sidumine.
10. Rehepeksukoha puhastamine, rullimine ja kastmine.
11. Hobuseajaja peksumasina juurest põhu äravedamisel kõiega või puuga, või aganate vedamisel kuhjategemise kohale.
12. Hobuseajaja heina koristamisel lohistiga.
13. Viljapeade korjamine käsitsi.
14. Tubaka pesemine.
15. Tubaka paigutamine närtsitamisele.
16. Mahorka lükkimine oradele.
17. Mahorka sidumine puntidesse, vihkudesse, vanikutesse.

Majanduse alal

18. Hobuseajaja hobuveovärgil, tšigiiril (veepumbal) ja teistel majanduslikel sisemistel töödel.
19. Küttepuude ja teiste majanduslike materjalide varumine ja kohalevedu.
20. Lumeväravate, varbtarade, fašiinide ja karjaaedade valmistamine.

3-ndasse rühma töönormi tasuga 1,00 normipäeva arvata järgmised tööd:

1. Kompostide valmistamine.
2. Kohalike väetiste kogumine.
3. Väetiste kuivatamine, purustamine ja sõelumine.
4. Umbrohu kokkuriisumine hoburehaga, siksakäkkega ja käsitsi. Umbrohu ärakandmine põllult.
5. Seemnete puhastamine ja sortimine ladudes; seemnete väljavalik sõela abil ja käsitsi.
6. Abitööd seemnete kuivpuhlimisel, märjal ja termilisel puhtimisel.
7. Seemnete ja väetiste toimetamine külvimasina juurde.

8. Kartulite lõikamine mahapanemiseks.
9. Istutusaukude ettevalmistamine tubaka istutamiseks.
10. Põllumajanduslike kahjurite tõrje: kahjurite korjamine käsitsi, liblikate püüdmine, närijate püük ja hävitamine.
11. Umbrohu niitmine põllupeenardel, jäätmaal, teeäärtel, kraavipervedel, niisutuskanalite ja terrasside nõlvakutel.
12. Teraviljaliste ja heintaimede kunstlik tolmutamine.
13. Viljapeade kokkuriisumine hoburehaga.
14. Saadude, aunade, koonuste ja hakkide viimistlemine.
15. Kõrvitsaliste kultuuride saagi koristamine.
16. Kõrte koristamine käsitsi, vihkudesse sidumisega ja põllult äraviimisega.
17. Mahorka riputamine kuivatamiseks; mahorka kuivatusnööri-delt mahavõtmine.
18. Mahorka pakkimine.
19. Teivaste kohale asetamine humalaistandustes; humala tõusmete keeramine teivaste ümber esimest ja teist korda ühes sidumisega.
20. Humalakasvude sidumine teivaste külge trepi kasutamisega; alumiste okste kõrvaldamine.
21. Humalate mahavõtmine traadilt ja õienoppijatele kätteandmine.
22. Metsikult kasvavate heintaimede seemnete kogumine käsitsi.
23. Ravimtaimede kogumine.
24. Siloaukude puhastamine. Aukude, kraavide ja kaevikute kinniajamine.
25. Jäälõhkumine hüdrotehniliste ehitiste juures. Lumekaevikute kaevamine.
26. Abitööd uurimistel lahtisel maastikul.

4-ndasse rühma töönormi tasuga 1,25 normipäeva arvata järgmised tööd:

1. Kesa ja heinakülvi äestamine.
2. Mulla ja külvide rullimine.
3. Kõrvitsaliste kultuuride külvamine käsitsi.
4. Kartulipanek mutiga või harkadruga aetud vagudesse.
5. Hobusteaajaja kõigil põllutöödel.
6. Kõigil lauskülvidel käsitsi umbrohu kitkumine.
7. Mahorka, tubaka kärpimine ja võrsete näpistamine.
8. Kartulipealsete kohendamine peale muldamist.

9. Põllumajanduslike kahjurite tõrje: püünis- ja takistusvagude ajamine, kanakarja juhtimine kahjurite hävitamiseks, herne fumigatsioon (suitsutamine).
10. Põhu ja aganate kandmine peksumasina eest.
11. Varajase kartuli korjamine adraga lahtiajamisel.
12. Heina riisumine ja kaarutamine käsitsi.
13. Heina riisumine hoburehaga.
14. Maharaiatud mahorka kogumine.
15. Kõik veod (välja arvatud veod saagi koristamisel): sõnnikuvedu, väetiste, söötade, vee, kütteõlide, ehitusmaterjalide vedu, peale- ja mahalaadimisega.
16. Drenaazivõrgu remont.
17. Abitööd kaevude puurimisel.
18. Abitööd soiste ja metsastunud maa-alade uurimisel.

5-ndasse rühma töönormi tasuga 1,50 normipäeva arvata järgmised tööd:

1. Künni libistamine.
2. Külvieelne mulla äestamine ja külvide äestamine.
3. Randaalimine.
4. Kesa täieulatuslik kultiveerimine.
5. Kõrre koorimine.
6. Sõnniku laotamine.
7. Põllu märkimine hobumärkeliga rühvelkultuuride külviks.
8. Mineraalväetiste käsitsi külvamine.
9. Mullakooriku purustamine rotatsioon-kultivaatoriga.
10. Täiendav käsitsi juurdekülvamine või istikute juurdeistutamine juurvilja istanduste ja teiste kultuuride täienduseks.
11. Tubaka ja mahorka külvamine ja istutamine.
12. Ravimtaimede, humalate ja teiste taimede pistokste istutamine.
13. Rühvelkultuuride käsitsi harimine: kõplamine ühes harvendamisega, rohimine ühes mulla kobestamisega, kõplamine; kultuuride (välja arvatud juurvili) puhmaste jaotamine, muldamise järel lahtivõtmine; kontrollimine; käsitsi muldamine.
14. Põllukultuuride sordiline puhastamine.
15. Herne, türgioa ja teiste kaunviljade kokkuriisumine käsirehaga.
16. Masina teede käsitsi lahtiniitmine.
17. Rühvelkultuuride koristamine käsitsi.

18. Töö kombaini põhukogujal.
19. Heina saadu panemine.
20. Vihkude, heina, põhu koormasse panek. Vihkude, põhu, heina, aganate vedu ühes koormasse andmisega ja kuhja tõstmisega.
21. Seemnete, terade vedu rehepeksukohtadest, samuti kartuli ja juurviljade vedu koristamise perioodil kolhoosi ladusesse ning hoidlatesse ühes peale- ja mahalaadimisega.
22. Kuivatite ja rehetarede täitmine ning tühjendamine vilja kuivatamisel.
23. Lina ja kanepi vihkude kandmine Eddy ja Titovi kupardamismasinade juurde.
24. Lina- ja kanepivarte peksmine käsitsi. Lina raatsimine.
25. Lina- ja kanepivarte vihkude kaupa sortimine.
26. Lina kastelikku laotamine.
27. Tubakataimede mahakoolutamine. Tubakalehtede lükkimine. Tubaka sortimine ühes kimpudesse asetamisega.
28. Tubaka kuivatusraamide kohalepanek ja äravõtmine.
29. Mahorka ladestamine, rafumine ja sortimine. Tubakapuntide sidumine ja ülesriputamine.
30. Silomaterjali lõikamine, ladumine ja kinnitampimine.
31. Kraavide ja aukude kaevamine peedi, juurvilja, kartuli ja silo jaoks.
32. Kraavide, aukude ja kuhilate täitmine ning katmine.
33. Aukude lõõmine sõnnikupanemiseks humalaistandustes.
34. Postide ülespanemine humalaistandustes.
35. Põldude, niitude ja maatükkide puhastamine pöösastest, mätastest ja kividest.
36. Uudismaade ülesharimine: kändude juurimine, drenaažkui-venduskraavide kaevamine, nõlvade kinnitamine.
37. Dreanaažitorude ja fašiinide ladumine.
38. Tammide, vallide ja täidetud teede remont. Tiikide puhastamine kõntsast.

6-ndasse rühma töönormi tasuga 1,75 normipäeva arvata järgmised tööd:

1. Täieulatuslik külvieelne pinnase kultiveerimine.
2. Mineraalväetiste külvamise väetiste külvimasinaga.
3. Kõikide kultuuride pealtväetamine (hobujõuga ja käsitsi).
4. Mitmeaastaste heinte seemnete käsitsi külvamise.

5. Vagude ajamine kartuli ja teiste kultuuride istutamiseks.
6. Külvide pritsimine ja tolmutamine hobumasinatega ja käsi-aparaatidega. Töötamine röövikupüümisega.
7. Rühvelkultuuride reavahede kultiveerimine hobujõuga. Kartuli ja teiste kultuuride muldamine hobujõuga.
8. Kaunviljade käsitsi kitkumine.
9. Teraviljade, herne ja tatra peksmine.
10. Vihkude kätteandja hobujõulise viljapeksumasina platvormile.
11. Vihkude kätteandja viljapeksumasinal allalaskjale.
12. Ölgede ja aganate kätteandja kuhja.
13. Ölgede ja aganate viljapeksumasina juurest ärariisimine.
14. Terade äraviimine viljapeksumasinalt.
15. Terade tuulamine ja sortimine rehepeksukohas.
16. Terade vedu kombainidelt väljalaadimisega liikumisel.
17. Suhkrupeedi koristamine käsitsi ühes puhastamise, lõikamise ja juurikate hunnikusse kandmisega.
18. Kartulivagude lahtiajamine adraga.
19. Hilise kartuli võtmine käsitsi, adra järel korjamine, hunnikusse kandmine.
20. Juurviljade koristamine ühes puhastamise, lõikamise ja hunnikusse kandmisega.
21. Kanepi käsitsi koristamine.
22. Heina niitmine käsitsi.
23. Kätteandja Titovi ja Eddy linapeksumasinate peal.
24. Lina ülesvõtmine kasteleost. Leotatud linavarte sidumine koos sortimisega.
25. Tubaka nõõriline töötlemine. Sorditud tubaka kontroll-vastuvõtmine. Tubaka pallimine.
26. Teravilja, suhkrupeedi ja teiste põllumajandussaaduste vedu riiklikesse vastuvõtupunktidesse.

7-ndasse rühma töönormi tasuga 2,00 normipäeva arvata järgmised tööd:

1. Kündja kõikidel künniliikidel (välja arvatud kõrrekünd).
2. Külvaja hobukülvimasinal. Roolija eelikuga külvimasinal töötades.
3. Masinist istikutemasinal tubaka ja teiste kultuuride istutamisel.
4. Suhkrupeedi harvendamine.
5. Salkudesse harvendaja hoburühvlil.

6. Masinist heinaniidumasinal.
7. Kuhjategija heina kokkupanekul.
8. Teravilja ja teiste kultuuride vihkude sidumine ühes ladumiseга aunadesse, hakkidesse ja rõukudesse.
9. Vihkude kätteandja kuhja.
10. Vihkude ülesandja rehepeksumasina platvormile.
11. Kuhjategija pikkade öle- ja aganakuhjade tegemisel.
12. Linakitkumine käsitsi koos sortimisega.
13. Lina ja kanepi ladumine likku.
14. Lina- ja kanepivarte kätteandja mitmevaltsilisse murrumasinasse. Toorlina vastuvõtja murrumasinal.
15. Murdja käsitsi linamurrumasinal.
16. Linavarte, linakiu, kanepivarte ja kanepikiu kolkmetegija ja sortija.
17. Teravilja-, tubaka- ja humalakuivataja kuivatises.
18. Peedi ülesvõtmine Koštšuki käpaga.
19. Peedi kuhilasse paigutaja.
20. Põllumajanduslike kultuuride ja aedade kastmine vagusid mööda, vihmutamine. Vee jaotamine kastmisel.
21. Mätaste ja põösaste lõikamine hobutööriistadega.

8-ndasse rühma töönormi tasuga 2,25 normipäeva arvata järgmised tööd:

1. Uudismaa ja kõrremaa kündja.
2. Masinist viljalõikusmasinal.
3. Teravilja ja kaunvilja kultuuride ning seemneheina põldude käsitsi niitmine.
4. Vilja koristamine sirbiga, ühes aunadesse ja hakkidesse panekuga.
5. Masinist-allalaskja hobepeksumasinal.
6. Masinist ristliiku ja lutserni seemne hõõrumisel.

9-ndasse rühma töönormi tasuga 2,50 normipäeva arvata järgmised tööd:

1. Kündja kuivendatud soomaa künnil.
2. Masinist isesidujal.
3. Teraviljade ja seemneheina mahaviskaja lihtlõikusmasinal (igale vahetusele).

4. Kuhjategija pikkade viljakuhjade tegemisel.
5. Allalaskja viljapeksumasinal.
6. Lina- ja kanepivarte väljavõtmine leost.
7. Linaropsija käsitsi ja Santalovi agregaadil.
8. Etteandja ja vastuvõtja Antonovi, Sergejevi jt. ropsimasi-
natel.

TÖÖDE HINDED NORMIPÄEVADES KÕÖGIVILJA- JA PUUVILJAKASVATUSE PÕHITÖÖDEL KOLHOOSIDES

1-sse rühma töönormi tasuga 0,50 normipäeva arvata
järgmised tööd:

Kõõgiviljakasvatuses.

1. Kõõgivilja ja sibula valiksordimine ja puhastamine hoidlates ning nende pakkimine.
2. Istikute kohaletoimetamine ja asetamine istutamisaukude juurde.
3. Värske kõõgivilja kimpudesse sidumine.
4. Kapsa puhastamine.
5. Kurkide ja tomatite pesemine ja sissesoolamine.
6. Kapsa riivimine ja hapendamine.
7. Sibulate sidumine palmikuisse.

Puuviljakasvatuses.

1. Lehtede kogumine ja põletamine. Mahalõigatud okste koris-
tamine.
2. Istikute toomine istutuskohale ajutise muldapaigutamisega.
3. Lehekärsakate maharaputamine riidele. Öunamähkuri ja
põualibrika pesade kõrvaldamine, aiakahjurite munade puu-
delt ärakorjamine.
4. Mahalangenud puuvilja koristamine.
5. Puuvilja pesemine, lõikamine ja kuivatamine.

2-se rühma töönormi tasuga 0,75 normipäeva arvata
järgmised tööd:

Kõõgiviljakasvatuses.

1. Lavade hooldamine (lavade mattidega katmine ja nendest
vabastamine, ventilatsioon, akende pesemine, lavade avamine
ja sulgemine, akende ja mattide koristamine).

2. Keppide asetamine ja koristamine.
3. Tomatite ja seemnekandjate sidumine keppide külge.
4. Kõõgiviljakultuuride emataimede järelevaatus, valik, sortimine hoiuruumides ja nende väljatoomine. Tomatite ladumine järelvalmimiseks.
5. Kurkide, tomatite ja kõrvitsaliste kultuuride seemnete eraldamine, pesemine ja kuivatamine.
6. Kapsapeade lõikamine emataimedeks.
7. Kõõgiviljakultuuride emataimede juurdetoomine istutuskohale.
8. Seemnekandjate ülesriputamine ja mahavõtmine kuivatites ja varjualustes.

Puuviljakasvatuses.

1. Viljapuualuste puhastamine enne silmastamist.
2. Lihtsate püünis- ja liimivööde valmistamine, ülespanek ja järelevaatus ühes röövikute ärakorjamisega.
3. Püünis- ja liimivööde mahavõtmine ja hävitamine.
4. Puuhaavade määrimine.
5. Puude sidumine närijate kaitseks ja sidemete kõrvaldamine.
6. Lume kinnitallamine puude ümber.

3-ndasse rühma töönormi tasuga 1,00 normipäeva arvata järgmised tööd:

Kõõgiviljakasvatuses.

1. Istutusaukude valmistamine kõõgivilja istikute ja emataimede istutamiseks.
2. Tomatite kõrvalvõsude eemaldamine.
3. Kõõgivilja külviste multseerimine ja varjutamine.
4. Kõõgivilja taimede puhastamine, sortimine, valik, pealsete lõikamine ja kõõgivilja juurikate valik emataimedeks põllul.
5. Kuhjade ja kraavide avamine emataimede väljakorjamisega ja sortimisega.

Puuviljakasvatuses.

1. Istikute sortimine. Istikute juurte lõikamine.
2. Väljaistutatud istikute muldamine ja korrastamine.
3. Võrsete ülessidumine.

4. Viljapuutüvede puhastamine ja lupjamine.
5. Puuviljade ja marjade sortimine, kaliibrimine ja taarasse panek.
6. Metsikult kasvavate viljade kogumine.
7. Maasikate kinnikatmine talveks. Marjapõõsaste ümbruse katmine kõduga.

4-ndasse rühma töönormi tasuga 1,25 normipäeva arvata järgmised tööd:

Köögiljakasvatuses.

1. Lavade ja kasvuhoonete raamide klaasimine.
2. Värske mulla paigutamine lavadesse ja kasvuhoonetesse ning tarvitatud mulla väljakandmine.
3. Mulla kohendamine lavades ja kasvuhoonete lauditel.
4. Peenarde tegemine ja korrastamine käsitsi.
5. Muldpottide valmistamine.
6. Köögiviljakultuuride istutamiskohtade märkimine käsitsi.
7. Köögiviljade kõplamine, kohendamine ja harvendamine.
8. Istikute harvendamine ja pikkimine. Istikute valik-väljavõtmine lavadest.
9. Köögiviljade istutamine ja hooldamine lavades ja kasvuhoonetes.
10. Köögiviljade pritsimine ja tolmutamine.
11. Köögiviljade kastmine käsitsi.
12. Köögiviljade koristamine, taarasse panek, kaalumine ja koor-masse laadimine põllul (peale hilise kapsa ja juurvilja).
13. Porgandi ja teiste kultuuride seemnete hõõrumine käsitsi hõõrujal.

Puuviljakasvatuses.

1. Aluste, istikute ja marjapõõsaste võrsikute väljakaevamine ühes muldalöömisega.
2. Viljapuude istikute jämendusokste lõikamine.
3. Pistokste varumine ja ettevalmistamine.
4. Väarisokste varumine väaristamiseks.
5. Viljapuude tugistamine.
6. Puuvilja- ja marjasaagi koristamine.
7. Viinamarja koristamine.

5-ndasse rühma töönormi tasuga 1,50 normipäeva arvata järgmised tööd:

Köögiljakasvatuses.

1. Köögiviljade ja kartuli sordiline puhastamine seemnekasvatustlikes kolhoosides.
2. Lavaaukude kaevamine ja puhastamine. Sõnniku ettevalmistamine ja lavade täitmine sõnnikuga. Mulla varumine lavade ja kasvumajade jaoks.
3. Köögiviljaistikute, tippsibulate, kartuli-idandite ja köögiviljakultuuride emataimede väljaistutamine.
4. Köögiviljaseemnete käsitsi külvamine.
5. Köögiviljakultuuride hõrenenud kohtade täiskülvamine idandatud seemnetega.
6. Köögiviljakultuuride reavahede harimine hobujõuga.
7. Hilise kapsa ja juurvilja koristamine.
8. Seemnekandjate koristamine, köögiviljakultuuride seemnete peksmine, puhastamine ja kuivatamine (päikese käes või kuivatites).

Puuviljakasvatuses.

1. Seemnete külvamine puukooli.
2. Seemikute pikkimine, väljakaevamine, sortimine ja muldalöömine.
3. Puukoolide ja marjapõõsaste istandike reavaheline harimine.
4. Viljapuude aluste ja istikute istutamine.
5. Aluste ettevalmistamine vääristamiseks.
6. Okulantide kontroll ja sidumine.
7. Aukude kaevamine istikute istutamiseks.
8. Viljapuude pritsimine ja tolmutamine käsi- ja hobuaparatuuridega.
9. Võraaluse maa ümberkaevamine.

6-ndasse rühma töönormi tasuga 1,75 normipäeva arvata järgmised tööd:

Köögiljakasvatuses.

1. Köögiviljaseemnete külvamine käsi-külvimasinaga (porgand, peet jt.).
2. Seemnekandjate valik-koristamine.

Puuviljakasvatuses.

1. Puuviljaaedade, puukoolide pindala planeerimine ja märkimine.
2. Viljapuuistikute väljakaevamine puukoolides.
3. Viljapuu võrade kujundamine puukoolides ja aedades.

7-ndasse rühma töönormi tasuga 2,00 normipäeva arvata järgmised tööd:

Köögilviljakasvatuses.

1. Köögiviljaseemnete külvaja hobukülvimasinal.

Puuviljakasvatuses.

1. Silmastamine ja jätkamine.
2. Viljapuude lõikamine.

PÖLLUMAJANDUSLIKE PÕHITÖÖDE NAIDIS-TÖÖNORMID KOLHOOSIDES

Tööde nimetus	Mõõtühik	Päevane töönorm	Päevase töönormi hinne normipäevades	Mõõtühiku hinne normipäevades	Kolhoosi poolt vastuvõetud	
					päevane töönorm	mõõtühiku hinne normipäevades
I. SEEMNETE ETTEVALMISTAMINE JA TERADE PUHASTAMINE REHEPEKSUKOHAS JA AIDAS						
1. Sortimine sortijaga „Triumph“:						
A. Aidas						
a) rukis, nisu	tonni	7,0—10,0	1,00	0,14—0,10		
b) kaer, oder	6,0— 9,0	1,00	0,17—0,11		
c) lina, kanep ja hirss	3,0— 4,0	1,00	0,35—0,25		
d) ristik	1,5— 2,0	1,00	0,67—0,50		
e) lutsern	2,0	1,00	0,50		
B. Rehepeksukohas						
a) rukis, nisu	7,0—10,0	1,75	0,25—0,18		
b) kaer, oder	6,0— 9,0	1,75	0,29—0,19		
c) lina, kanep ja hirss	3,0— 4,0	1,75	0,58—0,44		
d) ristik	1,5— 2,0	1,75	1,17—0,88		
e) lutsern	2,0	1,75	0,88		
2. Sortimine sortijaga „Clayton“:						
A. Aidas						
a) rukis, nisu	10,0—13,0	1,00	0,10—0,08		
b) kaer, oder	9,0—12,0	1,00	0,11—0,085		
c) lina, kanep	4,0— 5,0	1,00	0,25—0,20		

Tööde nimetus	Möödühik	Päevane töönorm	Päevase töönormi hinne suhtes 1000 mihes	Möödühiku hinne normi- päevades	Kolhoosi poolt vastuvõetud	
					päevane töönorm	möödühiku hinne normi- päevades
B. Rehepeksukohas						
a) rukis, nisu	tonni	10,0—13,0	1,75	0,18—0,13		
b) kaer, oder	"	9,0—12,0	1,75	0,19—0,15		
c) lina, kanep	"	4,0—5,0	1,75	0,44—0,35		
3. Teraviljade triöörimine:						
A. Aidas						
a) triööriga nr. 2	"	2,0—3,0	1,00	0,50—0,33		
b) triööriga nr. 3	"	3,0—4,0	1,00	0,33—0,25		
B. Rehepeksukohas						
a) triööriga nr. 2	"	2,0—3,0	1,75	0,88—0,58		
b) triööriga nr. 3	"	3,0—4,0	1,75	0,58—0,44		
4. Lina triöörimine triööriga TL/4:						
aidas	"	1,5—2,0	1,00	0,67—0,50		
rehepeksukohas	"	1,5—2,0	1,75	1,17—0,88		
5. Linaseemne sortimine tüheosalise pinnasortijaga VNIL:						
aidas	"	0,3—0,4	1,00	3,33—2,50		
rehepeksukohas	"	0,3—0,4	1,75	5,83—4,38		
6. Kaunvilja sortimine tigu-triööriga:						
aidas	"	1,5—2,0	1,00	0,67—0,50		
rehepeksukohas	"	1,5—2,0	1,75	1,17—0,88		

7. Teraviljaseemnete kuivpuhtimine:						
a) käsitsi — tünnides mahuga 50 kg	tonni	3,0—4,0	1,00	0,33—0,25		
b) masinaga „Ideaal“	"	4,0—5,0	1,00	0,25—0,20		
c) masinaga „AB-2“	"	18,0—20,0	1,00	0,06—0,05		
d) masinaga „Urožai“	"	8,0—10,0	1,00	0,13—0,10		
8. Teraviljaseemnete märgpuhtimine:						
a) hunnikutes	"	3,5—4,5	1,00	0,29—0,22		
b) masinaga „Ekstra“	"	8,0—10,0	1,00	0,13—0,10		
9. Termiline puhtimine Hodakovski seadisel (mahuga 5 ts.)						
"	"	3,0—3,5	1,00	0,33—0,29		
10. Terade ümberkühveldamine						
"	"	10,0—15,0	0,75	0,075—0,05		
11. Seemnekartuli sortimine						
"	"	1,5—2,0	0,75	0,50—0,38		

II. VÄETISTE ETTEVALMISTUS, VALJAVEDU

1. Sõnniku väljavedu põllule ühes hunnikutesse asetamisega (koorem 4—5 ts.):						
a) kuni 1 km kaugusele	koormat	12—15	1,25	0,11—0,083		
b) kuni 2 km kaugusele	"	8—10	1,25	0,16—0,13		
c) kuni 3 km kaugusele	"	6—8	1,25	0,21—0,16		
2. Sõnniku pealepanek ühehobu-veo- kile						
"	"	20—25	1,25	0,063—0,050		
3. Sõnniku laotamine põllul (20 tonni 1 ha-le)						
"	"	30—40	1,50	0,050—0,038		
4. Mineraalväetiste külvamine väe- tisekülvimasinaga (sõltuvalt väe- tamise normist)						
"	ha	5,0—6,0	1,75	0,35—0,29		
5. Mineraalväetiste käsitsi külvamine ja lauskülvide pealtväetus (5 ts. 1 ha-le)						
"	"	3,0—3,5	1,50	0,50—0,43		

Tööde nimetus	Mõõtühik	Päevane töönorm	Päevase töönormi hinne normipäevades	Mõõtühiku hinne normipäevades	Kolhoosi poolt vastuvõetud	
					päevane töönorm	mõõtühiku hinne normipäevades

III. MELIORATIIVSED JA IRRIGATSIONILISED TÖÖD

1. Tiheda põõsastiku juurimine niitudel	ha	0,05—0,08	1,50	30,00—18,75		
2. Käsitsi mättalõikus niitudel	"	0,05—0,15	1,50	30,00—10,00		
3. Ühekordne niitude äestamine raskete kahelüliliste äketega	"	3,5—4,5	1,25	0,36—0,28		
4. Suurte magistraal-kanalite puhastamine	m ³	3,0—5,0	1,25	0,42—0,25		
5. Jaotuskanalite puhastamine	"	5,0—7,0	1,25	0,25—0,18		
6. Väikese kuni 1 meetri laiuse irrigatsioonivõrgu puhastamine	jooksv. m	100—150	1,25	0,013—0,008		
7. Põllu tasandamine enne künni algust mättakirvega	ha	0,10—0,15				
8. Künni tasandamine mättakirvega	"	0,25—0,30				

IV. MAAHARIMINE

1. Kündmine ühehõlmalise adraga 20 cm sügavusega	"	0,7—0,9	2,0	2,86—2,22		
2. Kündmine kahehõlmalise adraga 20 cm sügavusega	"	1,0—1,3	2,0	2,00—1,54		
3. Ristikusöödi ja söödimaade kündmine ühehõlmalise adraga 20 cm sügavusega	"	0,5—0,7	2,0	4,00—2,86		
4. Ristikusöödi ja söödimaade kündmine kahehõlmalise adraga 20 cm sügavusega	"	0,7—0,9	2,0	2,86—2,22		

5. Uudismaade kündmine ühehõlmalise adraga 20 cm sügavusega	ha	0,4—0,6	2,25	5,63—3,75		
6. Korduskünd ühehõlmalise adraga 18 cm sügavusega	"	0,8—1,0	2,0	2,50—2,00		
7. Korduskünd kahehõlmalise adraga 18 cm sügavusega	"	1,3—1,5	2,0	1,54—1,53		
8. Peedimaa kündmine ühehõlmalise adraga 22—25 cm sügavusega	"	0,5—0,6	2,00	4,00—3,33		
9. Libistamine ühelülilise libistajaga Dene	"	4,0—5,0	1,50	0,38—0,30		
10. Ühekordne äestamine kahelülilise siksak-äkkega	"	4,5—6,0	1,50	0,33—0,25		
11. Ühekordne äestamine kolmelülilise siksak-äkkega	"	7,0—8,0	1,50	0,21—0,19		
12. Kõrrekoorimine 4-hõlmalise hobukooriga	"	2,0—3,0	1,50	0,75—0,50		
13. Randaalimine 8—10-kettalise randaaliga (ühekordne)	"	3,0—4,0	1,50	0,50—0,38		
14. Põllu märkimine 2 meetri laiuse hobumäkeliga rühvelkultuuride istutamiseks (ühes suunas)	"	5,0—6,0	1,50	0,30—0,25		
15. Kultiveerimine 7-piilise kultivaatoriga	"	2,5—4,0	1,50	0,60—0,38		
16. Kultiveerimine 9-piilise kultivaatoriga	"	3,5—4,5	1,50	0,43—0,33		
17. Rullimine puurulliga	"	6,0—7,0				

V. KÜLVAMINE JA ISTUTAMINE

1. Tera- ja kaunviljade külvamine 11-realise sõrg-reaskülvimasinaga (stepi- ja metsastepirajoonides)	"	4,5—5,5	2,0	0,44—0,36		
2. Tera- ja kaunviljade külvamine 11-realise sõrg-reaskülvimasinaga (metsa- ja mägirajoonides)	"	4,0—4,5	2,0	0,50—0,44		

Tööde nimetus	Mõõtühik	Päevane töönorm	Päevase töönormi hinne normipäevades	Mõõtühiku hinne normipäevades	Kolhoosi poolt vastuvõetud	
					päevane töönorm	mõõtühiku hinne normipäevades
3. Tera- ja kaunviljade külvamine 12- ja 13-realise sõrg-reaskülvimasinaga (stepi- ja metsastepirajoonides)	ha	5,5—6,5	2,0	0,56—0,51		
4. Tera- ja kaunviljade külvamine 12- ja 13-realise sõrg-reaskülvimasinaga (metsa- ja mägirajoonides)	4,5—5,0	2,0	0,44—0,40		
5. Heinaseemne külvamine käsitsi	4,0	1,75	0,44		
6. Suhkrupeedi külvamine 6-realise reaskülvimasinaga	6,0—7,0	2,0	0,33—0,29		
7. Lina külvamine 17-realise reaskülvimasinaga LK-4	5,0—6,0	2,0	0,40—0,35		
8. Kartulivagude ajamine adraga	0,9—1,2	1,75	1,94—1,46		
9. Kartulipanek vagudesse adra alla	0,3—0,35	1,25	4,17—3,57		
10. Istutusaukude käsitsi tegemine istutus-pulgaga tubaka ja mahorka istutamiseks	tuh. tk.	15,0—20,0	1,0	0,067—0,05		
11. Mahorkaistikutega istutamine	5,0—7,0	1,50	0,30—0,21		
12. Tubakaistikutega istutamine istutus-pulgaga	6,0—9,0	1,50	0,25—0,17		
13. Istutusaukude kastmine mahorka, tubaka ja teiste kultuuride istikutega istutamisel (0,5 l vett augu kohta)	10,0—12,0	1,25	0,13—0,10		

VI. KÜLVIDE HOOLDAMINE

1. Tera- ja kaunviljade külvide sortiline puhastamine	ha	0,3—0,5	1,50	5,00—3,00		
2. Hirsi, lina ja heinameda lauskülvide käsitsi rohimine olenevalt umbrohtumisest	0,1—0,25	1,25	12,50—5,00		
3. Laiarealiste hirsi, lina ja seemneheina külvide reavahede käsitsi kobestamine ühes ridade rohimisega	0,1—0,20	1,50	15,00—7,50		
4. Rühvelkultuuride reavahede käsitsi kobestamine	0,15—0,20	1,50	10,00—7,50		
5. Rühvelkultuuride reavahede käsitsi kobestamine ühes rohimisega ja ridade harvendamisega	0,10—0,15	1,50	15,00—10,00		
6. Peedi- ja teiste rühvelkultuuride reavahede kultiveerimine hobukultivaatoriga	1,25—2,0	1,75	1,40—0,88		
7. Rühvelkultuuride ridade käsitsi kobestamine ja rohimine peale kultiveerimist (olenevalt reavahede laiuusest)	0,20—0,40	1,50	7,50—3,75		
8. Suhkrupeedi esimene kõplamine ühes harvendamisega	0,20—0,25	1,50	7,50—6,00		
9. Suhkrupeedi harvendamine	0,06—0,09	2,00	33,33—22,22		
10. Suhkrupeedi ja teiste rühvelkultuuride salkudesse harvendamine hoburühvliga „Ukrainka“	5,5—7,0	2,00	0,36—0,29		
11. Suhkrupeedi ja teiste kultuuride lõplik harvendamine	0,08—0,10	1,50	18,75—15,00		
12. Suhkrupeedi kontrollimine ridades	0,10—0,15	1,50	15,00—10,00		
13. Mahorka ja tubaka kärpimine ja näpistamine	0,15—0,20	1,25	8,33—6,25		
14. Kartuli muldamine hobujõul	1,5—2,0	1,75	1,17—0,88		
15. Kartuli rohimine ühes pealsete kohendamise-ga pärast muldamist	0,3—0,5	1,25	4,17—2,50		

Tööde nimetus	Mõõtühik	Päevane töönorm	Päevase töönormi hinne normipäevades	Mõõtühiku hinne normipäevades	Kolhoosi poolt vastuvõetud	
					päevane töönorm	mõõtühiku hinne normipäevades
16. Rühvelkultuuride käsitsi pealtväetamine vedelväetistega	ha	0,15—0,20	1,75	11,67—8,75		
17. Rühvelkultuuride käsitsi pealtväetamine kuivväetistega (3 ts. ha-le)	0,3—0,4	1,75	5,83—4,38		
18. Rühvelkultuuride pealtväetamine hobuväetiskülvajaga (vedelväetised)	2,5—3,0	1,75	0,70—0,58		
VII. SAAGI KORISTAMINE						
A. Viljakoristamine						
1. Vilja niitmine viljaniidumasinaga stepi- ja metsastepirajoonides	4,0—5,5	2,25	0,56—0,41		
2. Vilja niitmine viljaniidumasinaga metsa- ja mägirajoonides	3,5—4,5	2,25	0,64—0,50		
3. Vilja niitmine lihtlõikusmasinaga stepi- ja metsastepirajoonides	4,5—6,0	2,50	0,56—0,42		
4. Vilja niitmine lihtlõikusmasinaga metsa- ja mägirajoonides	4,0—5,0	2,50	0,63—0,50		
5. Vilja niitmine vikatiga	0,4—0,7	2,25	5,62—3,21		
6. Vilja lõikus sirbiga	0,12—0,18	2,25	18,75—12,50		
7. Vihkude sidumine koos hakkidesse panekuga	vihkusid	500—600	2,00	0,004—0,0033		
8. Sidemete valmistamine	tuh. tk.	1,2—1,4	0,50	0,42—0,36		
9. Vihkude kokkukandmine ja ristakutesse ning hakkidesse panemine	tuh. vihku	1,2—1,5	1,00	0,83—0,67		

10. Vihkude koormasse kätteandmine (koormas 100 kuni 120 vihku) koos viljapeade riisumisega	koormat	25—30	1,50	0,06—0,05		
11. Vihkude vedu ühehobu-veokiga 1 km kaugusele koos koormasse panekuga ja kuhja või viljapeksumasinasse kätteandmisega	12—14	1,50	0,13—0,11		
12. Vihkude vedu kahehobu-veokiga 1 km kaugusele (koorem 150—170 vihku) koos koormassepanekuga ja kuhja või viljapeksumasinasse kätteandmisega	12—14	1,50	0,13—0,11		
15. Teraviljade kuhjapanek: a) vihkude kuhja kätteandmine	25—30	2,00	0,080—0,067		
b) vihkude kohalepanek kuhjas	40—50	2,50	0,063—0,05		
14. Viljapeade kokkuriisumine hoburehaga	ha	7,0—8,0	1,00	0,14—0,15		
15. Teravilja pekmine viljapeksumasinaga MK-1100 ühes vahetuses	tonni	12,0—15,0	1,75	0,15—0,12		
16. Teravilja pekmine viljapeksumasinaga BDO-34 ühes vahetuses	8,0—10,0	1,75	0,22—0,18		
17. Teravilja pekmine viljapeksumasinaga MO-900 ühes vahetuses	9,0—12,0	1,75	0,20—0,15		
18. Teravilja pekmine 6-hobuse viljapeksumasinaga ühes vahetuses	5,0—6,0	1,75	0,35—0,29		
19. Teravilja pekmine 4-hobuse viljapeksumasinaga	4,0—5,0	1,75	0,44—0,35		
20. Ölgede juurdevedu koos kuhja kätteandmisega pärast kombainiga koristamist	koormat	10—12	1,50	0,15—0,15		
21. Ölgede kätteandmine koormasse	20—25	1,50	0,08—0,06		
22. Ölgede ladumine kuhja, rõuku	35—45	2,00	0,057—0,044		

Tööde nimetus	Mõõtühik	Päevane töönorm	Päevase töönormi hinne nor- mi-päevades	Mõõtühiku hinne normi- päevades	Kolhoosi poolt vastuvõetud	
					päevane töönorm	mõõtühiku hinne normi- päevades
B. Heina koristamine						
1. Heina niitmine niidumasinaga:						
a) looduslike heinamaade niitmine stepi- ja metsastepirajoonides	ha	4,0—4,5	2,00	0,50—0,44		
b) looduslike heinamaade niitmine metsa- ja mägirajoonides	"	3,5—4,0	2,00	0,57—0,50		
c) külvatud heinte niitmine	"	4,0—5,0	2,00	0,50—0,40		
2. Heina niitmine käsivikatiga	"	0,4—0,6	1,75	4,37—2,92		
3. Heina käsitsi kaarutamine	"	1,75—2,50	1,25	0,71—0,50		
4. Heina riisumine hoburehaga	"	6,0—8,0	1,25	0,21—0,16		
5. Loodusliku, kultuur- ja põldheina loogu riisumine käsitsi	"	1,0—1,5	1,25	1,25—0,83		
6. Loodusliku, kultuur- ja põldheina loost saadupanek käsitsi	"	1,5—1,5	1,50	1,15—1,00		
7. Heina koormasse tõstmine (koorem 4 ts.)	koormaid	20—25	1,50	0,08—0,06		
8. Heinavedu ühehobusevankril 1 km kaugusele ühes peale- ja mahalaadimisega (koorem 4 ts.)	"	12—14	1,50	0,13—0,11		
9. Heinavedu kahehobusevankril 1 km kaugusele ühes peale- ja mahalaadimisega (koorem 5—6 ts.)	"	12—14	1,50	0,13—0,11		
10. Kuhjapanek:						
a) heina kuhja tõstmine	"	20—25	1,75	0,09—0,07		
b) kuhja tegemine	"	30—40	2,00	0,067—0,050		
11. Ristiku või lu'serni seemnepõldude koristamine lõikus- ja niidumasinaga	ha	4,0—4,5	2,25	0,56—0,50		
12. Mitmeaastaste heinte seemnete peksmine:						
a) 2-hobuse peksumasinaga	ha	2,5—3,0	2,25	0,90—0,75		
b) 4-hobuse peksumasinaga	"	3,0—4,0	2,25	0,75—0,56		
13. Ristikheina seemne hõõrumine masinaga	ts.	2,0—3,0	2,25	1,13—0,75		
C. Sileerimine						
1. Silomaterjali juurdevedu 1 km kaugusele (koorem 4 ts.)	koormaid	12—14	1,25	0,10—0,09		
2. Silomaterjali lõikamine hobu-silo-lõikuse masinal ühes ladumise ja kinnitampimisega (agregaadil)	tonne	10,0—12,0	1,50	0,15—0,13		
3. Silomaterjali auku panemine ja kinnitampimine	"	8,0—10,0	1,50	0,19—0,15		
4. Siloaukude ja kaevikute kaevamine sügavusega 2—3 m	m ³	3,0—4,0	1,50	0,50—0,38		
D. Suhkrupeedi, kartuli ja söödajuurviljade koristamine						
1. Suhkrupeedi koristamine peedivõtmismasinaga ühes puhastamise ja pealsete lõikamisega	ts.	10—15	1,75	0,18—0,12		
2. Peetide kandmine kuhjade juurde 100 meetri kaugusele. Töötavad 2 inimest	"	30—40	1,75	0,06—0,044		
3. Suhkrupeedi ülesvõtmine Koštšuki ikäpaga	ha	1,0—1,2	2,00	2,00—1,67		
4. Suhkrupeedi käsitsi üleskaevamine, puhastamine ja pealsete lõikamine	ts.	7,0—10,0	1,75	0,25—0,18		
5. Söödajuurviljade üleskaevamine ühes puhastamise ja hunnikutesse ladumise (25—30 t saagi juures)	"	12,0—16,0	1,75	0,15—0,11		
6. Juurvilja ladumine kuhjadesse	t	6,0—8,0	1,50	0,25—0,19		

Tööde nimetus	Mõõtühik	Päevane töönorm	Päevase töönormi hinne nor- mi-päevades	Mõõtühiku hinne nor- mi-päevades	Kolhoosi poolt vastuvõetud	
					päevane töönorm	mõõtühiku hinne normi- päevades
7. Kuhjade katmine õlgede ja mul- laga	m ²	25—50	1,50	0,06—0,05		
8. Kartulivõtmise masina naga	ha	1,5—2,0				
9. Kartuli korjamine kartulivõtmis- masina järel	ts.	10,0—15,0	1,75	0,18—0,12		
10. Kartulivagude lahtiajamine adraga	ha	1,0—1,25	1,75	1,75—1,40		
11. Kartuli korjamine adra järel	ts.	8,0—12,0	1,75	0,22—0,15		
12. Kartulivõtmise käsitsi	..	5,0—7,0	1,75	0,35—0,25		
13. Suhkrupeedi, kartuli ja söödajuur- viljade vedu kuhjade ja kaevikute juurde 1 hobuse koormatena 1 km kaugusele	koormaid	10—12	1,50	0,15—0,15		
E. Lina ja kanepi koristamine						
1. Lina kitkumine käsitsi ühes sorti- misega, peodesse sidumisega ja hakkidesse asetamisega	ha	0,10—0,15	2,0	20,00—15,55		
2. Lina sidumine peodesse linakitku- mise masina järel ühes hakkidesse asetamisega	peosid	700—1000	2,0	0,005—0,002		
3. Lina kupardamine masinaga „Eddy“	tuh. peosid	4,5—6,0	1,75	0,59—0,29		
4. Lina kupardamine käsitsi	peosid	500—600	1,50	0,005—0,0025		
5. Lina raatsimine	..	500—600	1,50	0,005—0,0025		
6. Linavarte laotamine kastelikku	ha (600 peo)	0,4—0,5	1,50	3,75—3,00		
7. Linavarte ümberpööramine kaste- leos	ha	0,9—1,0	1,50	1,67—1,50		
8. Leotatud linavarte ülesvõtmine kasteleost (sortimise ja koonus- tesse asetamisega)	..	0,5—0,65	1,75	3,50—2,69		
9. Linavarte likkupanek	tuh. peosid	1,8—2,0	2,0	1,11—1,00		
10. Linavarte leost väljavõtmine	..	1,4—1,5	2,5	1,79—1,67		
11. Leotatud linavarte laotamine pleeg- ituspõllule	ha	0,4—0,5	1,50	3,75—3,00		
12. Leotatud linavarte kuivatamine VNII kuivatistes	ts.	10,0—15,0				
15. Pleegitatud linavarte sidumine kubudesse	ha	1,0—1,2	1,75	1,75—1,46		
14. Lina murdmise 5 paari valtsidega hobumurrumasinal	ts.	10,0—12,0	2,00	0,20—0,17		
15. Lina murdmise 6 paari valtsidega hobumurrumasinal	..	20,0—22,0	2,00	0,10—0,091		
16. Lina murdmise käsimurrumasinal	ts. leot. linavarsi	2,5—3,0	2,00	0,80—0,67		
17. Lina ropsimine Santalovi agregaa- dil 1 inimese kohta	kg kiudu	20,0—30,0	2,50	0,15—0,085		
18. Linavarte käsitsi ropsimine (olene- des kiu numbrist)	..	10,0—15,0	2,50	0,25—0,17		
19. Linakiu sortimine ja sidumine	ts.	1,0—1,2	2,00	2,0—1,67		
20. Isaskanepi väljakorjamine ühes sortimisega, vihkudesse sidumisega ja hakki asetamisega	ha	0,08—0,12	1,75	21,87—14,58		
21. Emaskanepi koristamine ühes sor- timisega, vihkudesse sidumisega ja hakkide asetamisega	..	0,06—0,10	1,75	29,17—17,50		
22. Kanepi peksimine Titovi masinal	ts.	12,0—20,0	1,75	0,15—0,09		
23. Kanepi likkupanek aukudesse	vihkusid	450—600	2,00	0,0044—0,0035		
24. Kanepi likkupanek parvedena lah- tistes veekogudes	..	400—500	2,00	0,0050—0,0040		

Tööde nimetus	Mõõtühik	Päevane töönorm	Päevase töönormi hinne normipäevades	Mõõtühiku hinne normipäevades	Kolhoosi poolt vastuvõetud	
					päevane töönorm	mõõtühiku hinne normipäevades
25. Kanepivarte leost väljavõtmine	vihkusid	300—400	2,50	0,0083—0,0063		
26. Leotatud kanepivarte kuivatamine standardkuivatites	ts.	20,0—22,0	1,50	0,075—0,068		
27. Leotatud kanepi vihkude asetamine kuivatamiseks	vihkusid	500—550	1,50	0,003		
28. Leotatud lina- ja kanepivarte sortimine (vihkudesse)	ts.	10,0—15,0	2,00	0,20—0,13		
29. Kanepivarte murdmine 6 paari valtsidega murrumasinal	„	15,0—20,0	2,00	0,13—0,10		
30. Kanepivarte murdmine käsimasinal	kg	20,0—22,0	2,00	0,10—0,091		
31. Kanepikiu sortimine ja sidumine	ts.	1,5—1,5	2,00	1,54—1,33		
F. Mahorka ja tubaka koristamine						
1. Mahorka maharaiumine kirvega	ha	0,20—0,25	1,50	7,50—6,00		
2. Raiutud mahorka kogumine	„	0,3—0,5	1,25	4,17—2,50		
3. Mahorka lükkimine oradele ja nende ülesriputamine	tuh. taim.	5,0—6,0	0,75	0,15—0,13		
4. Mahorka sortimine	ts.	3,0—4,0	1,25	0,40—0,31		
5. Mahorka vihukeste sidumine (1—2 kg)	„	2,0—4,0	0,75	0,38—0,19		
6. Kollaste tubakate murdmine lehe keskmise suuruse juures, lükkimata — esimene kord	nöörid (standard 5—6 m)	25,0—30,0	1,50	0,06—0,05		
7. Kollaste tubakate murdmine lehe keskmise suuruse juures, lükkimata — teine kord	„	30,0—40,0	1,50	0,050—0,038		
8. Kollaste tubakate murdmine lehe keskmise suuruse juures, lükkimata — 3. ja 4. kord	„	40—50	1,50	0,038—0,030		
9. Kollaste tubakate murdmine lehe keskmise suuruse juures, lükkimata — viies kord	„	30—35	1,50	0,050—0,043		
10. Kollaste tubakate murdmine lehe keskmise suuruse juures, lükkimata — kuues kord	„	25—30	1,50	0,060—0,050		
11. Kollaste tubakate lükkimine — esimene kord	„	15—20	1,50	0,10—0,075		
12. Kollaste tubakate lükkimine — 2. kord	„	25—30	1,50	0,060—0,050		
13. Kollaste tubakate lükkimine — 3. ja 4. kord	„	30—35	1,50	0,050—0,043		
14. Kollaste tubakate lükkimine — 5. ja 6. kord	„	15—25	1,50	0,10—0,060		
15. Nööride riputamine raamidele	„	150—200	1,00	0,007—0,005		
16. Vagunite sisse- ja väljaajamine	vaguneid	70—80	1,50	0,021—0,019		
17. Kuivatite laadimine ja tühjendamine	„	35—45	2,00	0,057—0,044		
18. Nööride äravõtmine ja punktidesse sidumine	nöör	300—400	1,50	0,0050—0,0038		
19. Tubaka nõörtöötlemine, 1., 2. ja 3. sort	„	30—45	1,75	0,058—0,039		
20. Tubaka nõörtöötlemine, 4. ja 5. sort	„	60—70	1,75	0,029—0,025		
21. Tubaka sortimine, 1., 2. ja 3. sort, punktöötlemlisel	kg	15—20	1,50	0,10—0,075		
22. 4. ja 5. sordi sortimine	„	20—25	1,50	0,075—0,060		
23. 1. ja 2. sordi pallimine punktöötlemlisel	pall	1,0—2,0	1,75	1,75—0,88		
24. 3. sordi pallimine punktöötlemlisel	„	2,0—3,0	1,75	0,88—0,58		
25. 4. sordi pallimine	„	3,0—4,0	1,75	0,58—0,44		
26. 5. sordi pallimine	„	5,0—7,0	1,75	0,35—0,25		

Tööde nimetus	Mõõtühik	Päevane töönorm	Päevase töönormi hinne nor- mi-päevades	Mõõtühiku hinne normi- päevades	Kolhoosi poolt vastuõetud	
					päevane töönorm	mõõtühiku hinne normi- päevades
VIII. PÖLLUMAJANDUSLIKE TAIME- KAHJURITE VASTU VOITLEMINE						
1. Pritsimine selgpritsiga „Automax“	ha	0,6—0,8	1,75	2,92—2,19		
2. Pritsimine hobupritsiga „Zara“:						
a) põllukultuurid	10,0—12,0	1,75	0,18—0,15		
b) kõögiviljakultuurid	6,0—8,0	1,75	0,29—0,22		
3. Tolmutamine selgtolmutiga RV-1	0,8—1,0	1,75	2,19—1,75		
4. Tolmutamine hobutolmutiga „Vul- kan“ ja „Niagara“:						
a) põllukultuurid	12,0—15,0	1,75	0,15—0,12		
b) kõögiviljakultuurid	8,0—10,0	1,75	0,22—0,18		
5. Ladude desinseksioon selgpritsi „Automax“ abil	m ²	500—600	0,50	0,0010—0,00085		
IX. TRANSPORTTÖÖD						
1. Terade vedu kottides ühehobuse- koormatena, peale- ja mahalaadi- misega (koorem 4 ts.)						
kuni 1 km kaugusele	ts.	45,0—60,0	1,50	0,055—0,025		
1 .. 2	35,0—45,0	1,50	0,045—0,035		
2 .. 5	25,0—35,0	1,50	0,060—0,045		
3 .. 5	15,0—25,0	1,50	0,10 —0,060		
5 .. 7	10,0—15,0	1,50	0,15 —0,10		
7 .. 10	8,0—12,0	1,50	0,19 —0,15		
2. Terade vedu kottides kahehobuse- koormatena, peale- ja mahalaadi- misega (koorem 7 ts.)						
kuni 1 km kaugusele	ts.	80,0—90,0	1,50	0,019—0,017		
1 .. 2	60,0—70,0	1,50	0,025—0,021		
2 .. 5	55,0—50,0	1,50	0,045—0,030		
3 .. 5	25,0—30,0	1,50	0,060—0,050		
5 .. 7	20,0—25,0	1,50	0,075—0,060		
7 .. 10	14,0—20,0	1,50	0,11 —0,075		
3. Suhkrupeedi, juurviljade ja kartuli vedu ühehobusekoormatena, peale- ja mahalaadimisega (koorem 4—5 ts.)						
kuni 1 km kaugusele	40,0—45,0	1,50	0,038—0,055		
1 .. 2	35,0—40,0	1,50	0,045—0,058		
2 .. 5	30,0—35,0	1,50	0,050—0,045		
3 .. 5	20,0—25,0	1,50	0,075—0,06		
5 .. 7	15,0—20,0	1,50	0,10 —0,075		
7 .. 10	10,0—15,0	1,50	0,15 —0,10		
4. Suhkrupeedi, juurviljade ja kartuli vedu kahehobusekoormatena, peale- ja mahalaadimisega (koorem 7 ts.)						
kuni 1 km kaugusele	70,0—80,0	1,50	0,021—0,019		
1 .. 2	55,0—70,0	1,50	0,027—0,021		
2 .. 5	45,0—55,0	1,50	0,035—0,027		
3 .. 5	30,0—40,0	1,50	0,050—0,038		
5 .. 7	25,0—30,0	1,50	0,060—0,050		
7 .. 10	15,0—20,0	1,50	0,10 —0,075		

Tööde nimetus	Mõõtühik	Päevane töönorm	Päevase töönormi hinne nor- mi-päevades	Mõõtühiku hinne normi- päevades	Kolhoosi poolt vastuvõetud	
					päevane töönorm	mõõtühiku hinne normi- päevades
5. Heina ja põhu vedu ühehobusekoormatena, kuhja tõstmisega (koorem 4 ts.)						
kuni 1 km kaugusele	ts.	40,0—45,0	1,50	0,038—0,033		
1 " 2 " "	"	25,0—30,0	1,50	0,060—0,050		
2 " 3 " "	"	20,0—25,0	1,50	0,075—0,060		
3 " 5 " "	"	12,0—18,0	1,50	0,13 —0,08		
6. Terade vedu ühehobusekoormatena kombaini juurest (koorem 4—5 ts.)						
kuni 1 km kaugusele	"	50,0—65,0	1,50	0,03 —0,023		
1 " 2 " "	"	40,0—50,0	1,50	0,038—0,03		
2 " 3 " "	"	20,0—30,0	1,50	0,075—0,05		
3 " 5 " "	"	16,0—20,0	1,50	0,094—0,075		
7. Terade vedu kahehobusekoormatena kombaini juurest (koorem 7 ts.)						
kuni 1 km kaugusele	"	80,0—90,0	1,50	0,019—0,017		
1 " 2 " "	"	60,0—70,0	1,50	0,025—0,021		
2 " 3 " "	"	35,0—45,0	1,50	0,043—0,033		
3 " 5 " "	"	25,0—30,0	1,50	0,06 —0,05		
8. Silomaterjali vedu siloehitise juurde ühehobusekoormatena (koorem 4 ts.)						
kuni 1 km kaugusele	"	50,0—70,0	1,25	0,025—0,018		
1 " 2 " "	"	35,0—40,0	1,25	0,036—0,031		
2 " 3 " "	"	25,0—30,0	1,25	0,050—0,042		

X. KÕOGIVILJAKASVATUS

Avamaal
Kapsas

1. Istutusaukude tegemine	tuh. tk.	8,0—10,0	1,00	0,13 —0,10		
2. Istikute kohaletoomine ja istutamiseks ladumine	"	10,0—12,0	0,50	0,050—0,042		
3. Istikute kastmine istutamisel, 1 liiter vett ühe taime peale	"	4,0—6,0	1,25	0,31—0,21		
4. Hilise kapsa istutamine	"	3,0—5,0	1,50	0,50—0,30		
5. Varase kapsa valikkoristamine (mahalõikamine, väljaviimine, puhastamine, taarasse panek)	ts.	6,0—8,0	1,25	0,21—0,16		
6. Kogu varase kapsa koristamine ja ladumine hunnikutesse	"	25,0—40,0	1,25	0,050—0,031		
7. Kogu hilise kapsa koristamine	"	50,0—70,0	1,50	0,030—0,021		

Kurk

1. Käsitsi külvamine ühes mullaga katmisega	ha	0,20—0,30	1,50	7,50—5,00		
2. Rohimine mulla kobestamisega ja ridade harvendamisega	"	0,10—0,15	1,25	12,50—8,33		
3. Esimene kurkide korjamine ja taarasse panek	ts.	1,5—2,5	1,25	0,83—0,50		
4. Teine kurkide korjamine ja taarasse panek	"	2,5—4,0	1,25	0,50—0,31		
5. Massiline kurkide korjamine	"	4,5—6,0	1,25	0,28—0,21		

Porgand, petersell ja pastinaak

1. Käsitsi märkeli järgi külvamine ja mullaga katmine	ha	0,15—0,20	1,50	10,00—7,50		
2. Esimene rohimine kobestamise ja harvendamisega	"	0,05—0,06	1,25	25,00—20,83		
3. Teine rohimine kobestamise ja harvendamisega	"	0,06—0,07	1,25	20,83—17,86		

Tööde nimetus	Mõõtühik	Päevane töönorm	Päevase töönormi hinne nor- mipäevades	Mõõtühiku hinne nor- mipäevades	Kolhoosi poolt vastuvõetud	
					päevane töönorm	mõõtühiku hinne normi- päevades
4. Saagi koristamine hunnikutesse kogumisega, pealsete lõikamise ja sortimisega	ts.	6,0—8,0	1,25	0,21—0,16		
Tomat						
1. Istikute kohaleasetamine	tuh. tk.	8,0—10,0	0,50	0,065—0,050		
2. Istikute istutamine	"	3,0—4,0	1,50	0,50—0,38		
3. Tugikeppide toomine ja kohaleasetamine	"	2,5—3,0	0,75	0,50—0,25		
4. Tomatite sidumine keppide külge	"	1,5—2,0	0,75	0,50—0,38		
5. Kõrvalharude 1. kõrvaldamine	"	1,2—1,5	1,00	0,85—0,67		
6. Kõrvalharude 2. kõrvaldamine	"	1,5—2,0	1,00	0,67—0,50		
7. Saagi valikkoristamine	ts.	1,5—2,0	1,25	0,85—0,65		
8. Saagi masskoristamine	"	6,0—8,0	1,25	0,21—0,16		
9. Sortimine ja taarasse panek	"	10,0—12,0	1,25	0,13—0,11		
Söögipeet						
1. Käsitsi märkeli järgi külvamine ja mullaga katmine	ha	0,15—0,20	1,50	10,0—7,50		
2. Esimene rohimine kobestamise ja harvendamisega	"	0,06—0,08	1,25	20,85—15,65		
3. Teine rohimine kobestamise ja harvendamisega	"	0,07—0,10	1,25	17,86—12,50		
4. Saagi koristamine hunnikutesse kogumisega, pealsete lõikamise ja sortimisega	ts.	8,0—12,0	1,50	0,19—0,15		
Tippsibul						
1. Käsitsi külvamine ühes mullaga katmisega	ha	0,08—0,10	1,50	18,75—15,00		
2. Tippsibulate väljavõtmine ja peenardele kuivama asetamine	"	0,04—0,06	1,25	31,25—20,85		
3. Tippsibula lõikamine, sortimine ja taarasse panek	ts.	3,0—4,0	1,25	0,42—0,31		
Sibul						
4. Käsitsi istutamine	ha	0,06—0,09	1,50	25,00—16,67		
5. Sibula koristamine ühes kuivatamiseks kohaleasetamisega	"	0,08—0,12	1,25	15,65—10,42		
6. Pealsete lõikamine, sortimine ja sibula taarasse panek	ts.	6,0—8,0	1,25	0,21—0,16		
XI. KÕOGIVILJADE SEEMNEKASVATUS						
1. Kapsa emataimede istutamine (kohaletoomine, aukude tegemine, istutamine)	tuh. tk.	1,0—1,2	1,50	1,50—1,25		
2. Tugikeppide kohalepanemine	"	2,0—2,5	0,75	0,38—0,30		
3. Kapsa seemnekandjate sidumine	"	1,5—1,7	0,75	0,50—0,44		
4. Kapsa seemnekandjate koristamine ja kimpudesse sidumine	ha	0,10—0,15	1,50	15,00—10,00		
5. Kapsaseemne käsitsi pekmine, puhastamine ja sortimine	kg	20,0—25,0	1,50	0,075—0,060		
6. Söögipeedi emataimede istutamine (kohaletoomine, aukude tegemine, istutamine)	tuh. tk.	1,5—2,0	1,50	1,00—0,75		
7. Söögipeedi seemnekandjate koristamine ja kimpudesse sidumine	ha	0,15—0,20	1,50	10,00—7,50		
8. Peediseemne pekmine ja puhastamine	kg	35,0—40,0	1,50	0,045—0,038		
9. Söögi-porgandi emataimede istutamine (kohaletoomine, aukude tegemine, istutamine)	tuh. tk.	2,0—3,0	1,50	0,75—0,50		

Tööde nimetus	Mõõtühik	Päevane töönorm	Päevase töönormi hinne normipäevades	Mõõtühiku hinne normipäevades	Kolhoosi poolt vastuvõetud	
					päevane töönorm	mõõtühiku hinne normipäevades
10. Söögiporgandi seemnekandjate koristamine	ha	0,10—0,20	1,50	15,00—7,50		
11. Söögiporgandi seemne peksmine ja tuulamine	kg	15,0—20,0	1,50	0,10—0,075		
12. Seemnekurkide lõikamine ja seemnete väljavõtmine	ts. (kurk)	5,0—6,0	0,75	0,15—0,13		
13. Kurgiseemnete käsitsi pesemine	ts. (seemet)	0,8—1,5	0,75	0,94—0,50		
14. Sibula istutamine ühes kohaletoomisega	ha	0,08—0,12	1,50	18,75—12,50		
15. Sibula seemnekandjate küpsede õisikute massiline koristamine ja kimpu sidumine	"	0,08—0,10	1,50	18,75—15,00		
16. Sibulaseemnete käsitsi peksmine ja puhastamine	kg	20,0—25,0	1,50	0,075—0,060		

XII. KATMIK-KULTUURID

1. Lava aukude kaevamine kerges mullas (kuni 50 cm sügavusega)	aknaid	18—20	1,50	0,083—0,075		
2. Lava aukude kaevamine kerges mullas (kuni 75 cm sügavusega)	"	10—12	1,50	0,15—0,13		
3. Kuni 25 cm sügavuselt külmunud sõnniku ümberladumine	m ³	20—25	1,50	0,075—0,060		
4. Kuni 50 cm sügavuselt külmunud sõnniku ümberladumine	"	10—15	1,50	0,15—0,10		
5. Lavade täitmine sõnnikuga 50 cm sügavuselt ühes sõnniku kohaletoomisega 30 m kauguselt ja akende ning mattidega katmine	aknaid	20—25	1,50	0,075—0,060		

6. Lavade täitmine sõnnikuga 75 cm sügavuselt ühes sõnniku kohaletoomisega 30 m kauguselt ja akende ning mattidega katmine	aknaid	15—20	1,50	0,10—0,075		
7. Lavakultuuride üldine hooldamine: mattide äravõtmine ja katmine, kastmine, rohimine, mulla kobestamine, õhustamine, kahjuritite ja haiguste tõrje, pealtväetamine, saagi koristamine (käsitsi kastmisel)	"	200—250	1,25	0,0063—0,0050		
8. Samad tööd voolikuga kastmisel	"	300—400	1,25	0,0042—0,0031		
9. Redise, salati ja kapsa külvanine	"	25—30	1,25	0,050—0,042		
10. Kapsa istikute väljavõtmine	tuh. tk.	8,0—10,0	1,25	0,16—0,13		
11. Tomati istikute väljavõtmine	"	6,0—8,0	1,25	0,21—0,16		
12. Õlgmattide sidumine	tk.	8—10	0,75	0,094—0,075		
13. Lavade puhastamine mullast ja kõdust kuni 50 cm sügavuselt	aknaid	20—25	1,50	0,075—0,06		
14. Lavade puhastamine mullast ja kõdust kuni 75 cm sügavuselt	"	15—20	1,50	0,10—0,075		

XIII. PUUVILJAKASVATUS

Viljakandev puuviljaed

1. Puuviljaaia reavahede kündmine kahehõlmalise adraga (küntud pind)	ha	0,9—1,2	2,00	2,22—1,67		
2. Puuviljaaia reavahede kündmine ühehõlmalise adraga	"	0,6—0,7	2,00	3,33—2,86		
3. Puuviljaaia reavahede kultiveerimine	"	2,5—3,0	1,50	0,60—0,50		
4. 3 m diameetriga võraaluste sõõride ümberkaevamine labidaga keskmise tihedusega muldadel	sõõr	40—50	1,50	0,038—0,030		
5. 5 m diameetriga võraaluste sõõride ümberkaevamine labidaga keskmise tihedusega muldadel	"	15—20	1,50	0,10—0,075		

Tööde nimetus	Mõõtühik	Päevane töönorm	Päevase töönormi hinne normipäevades	Mõõtühiku hinne normipäevades	Kolhoosi poolt vastuvõetud	
					päevane töönorm	mõõtühiku hinne normipäevades
6. Üldine ümberkaevamine ja võraaluste sõõride ümberkaevamine	m ²	500—350	1,50	0,0050—0,0045		
7. Keskmise tihedusega viljapuude võrade harvendamine ja lõikamine	tk.	15—20	1,75	0,12—0,088		
8. Okste kogumine hunnikutesse ja väljavedu aiast	ha	1,0—1,5	0,50	0,50—0,35		
9. Tüve ja võra harude koore puhastamine	tk.	50—60	1,00	0,020—0,017		
10. Tüve ja võra harude lupjamine	..	60—80	1,00	0,017—0,015		
11. Tugede panemine	..	250—300	1,25	0,005—0,0042		
12. Viljapuude pritsimine pritsiga „Pomona“	..	250—300	1,50	0,006—0,005		
13. Keskmiste viljapuude pritsimine hobumootorpritsiga „Pioneer“	..	250—300	1,50	0,006—0,005		
14. Püünisvõõde valmistamine	..	500—350	0,75	0,0025—0,0021		
15. Püünisvõõde pealeasetamine	..	200—220	0,75	0,0058—0,0054		
16. Püünisvõõde mahavõtmine ja põletamine	..	600—700	0,75	0,0012—0,0011		
17. Õunte koristamine saagi juures 50—100 kg puult	ts.	5,0—5,0	1,25	0,42—0,25		
18. Kirsside koristamine kandeeas puudelt saagi juures 15—20 tsentnerit 1 ha-lt	kg	40—60	1,25	0,031—0,021		
19. Ploomide koristamine saagi juures 30—50 tsentnerit 1 hektarilt	..	100—150	1,25	0,015—0,0085		

Noored puuviljaaiad

1. Aukude kaevamine sügavalt künatud maasse (100×60 cm)	tk.	20—25	1,50	0,075—0,060		
2. Puude istutamine ja sidumine	..	50—60	1,50	0,050—0,025		
3. Istikute muldalöömine	..	1000—1500	1,25	0,0015—0,00085		
4. Kätsi kastmine (2 pange vett 1 puu kohta)	..	250—300	1,25	0,005—0,004		
5. Viljapuude võra kujundamine 1.—3. aastal pärast istutamist	..	100—150	1,75	0,018—0,012		
6. Võraaluste sõõride ümberkaevamine keskmise tihedusega muldadel:						
diameetriga 2 m	sõõr	75—100	1,50	0,02—0,015		
diameetriga 3 m	..	50—80	1,50	0,05—0,019		
7. 7—8 aasta vanuste viljapuude pritsimine pritsiga „Automax“	tk.	250—300	1,50	0,006—0,005		
8. Puude tüvede kinnisidumine kõrkjaga või päevalille vartega	..	100—150	0,75	0,0075—0,005		
9. Tüve sidemete mahavõtmine ja äraviimine	..	700—800	0,75	0,001—0,0009		

Marjapõõsad

1. Istutusaukude kaevamine (25×25 cm)	tk.	250—300	1,50	0,006—0,005		
2. Vaarikate, sõstarde ja karusmarjade istutamine	põõsas	500—700	1,50	0,005—0,0021		
3. Sõstarde ja karusmarjade kastmine 0,5 pange põõsa kohta	..	600—700	1,25	0,0021—0,0018		
4. Keskmise tihedusega sõstrapõõsaste lõikamine	..	200—250	2,00	0,010—0,008		
5. Vaarika võsundite väljakaevamine	tk.	1000—1200	1,25	0,0015—0,001		
6. Vaarika mahapainutamine ja sidumine	ha	0,12—0,15	0,75	6,25—5,00		
7. Vaarika sidemest vabastamine kevadel	..	0,4—0,5	0,75	1,88—1,50		

Tööde nimetus	Mõõtühik	Päevane töönorm	Päevase töönormi hinne nor- mi-päevades	Mõõtühiku hinne nor- mi-päevades	Kolhoosi poolt vastuvõetud	
					päevane töönorm	mõõtühiku hinne normi- päevades
8. Marjapõõsaste reavahede kobestamine hobukultivaatoriga	ha	1,5—2,0	1,50	1,00—0,75
9. Vaarika korjamine saagi juures 400—700 kg ha-lt	kg	20—25	1,25	0,075—0,050
10. Mustasõstra korjamine saagi juures 1,5—2,0 kg põõsalt	„	20—25	1,25	0,075—0,050
11. Suureviljalise karusmarja korjamine	„	30—40	1,25	0,042—0,031
12. Väikeviljalise karusmarja korjamine	„	25—35	1,25	0,05—0,036
13. Aedmaasika istikute väljakaevamine	tuh. tk.	4,0—5,0	1,25	0,31—0,25
14. Istikute lõikamine ja sortimine	„	3,0—3,5	1,00	0,33—0,29
15. Aedmaasikate istutamine	„	2,5—3,0	1,50	0,60—0,50
16. Aedmaasikate kastmine käsitsi	„	4,0—5,0	1,25	0,31—0,25
17. Aedmaasikate saagi korjamine	kg	25—40	1,25	0,05—0,031
Puukool						
1. Seemikute pikeerimine	tuh. tk.	2,5—3,0	1,50	0,60—0,50
2. Aluste ülesvõtmine adra järel	„	9,0—10,0	1,25	0,14—0,13
3. Aluste muldalöömine	„	3,0—4,0	1,50	0,50—0,38
4. Aluste istutamine labidaga (töötavad 2 inimest)	„	1,0—1,5	1,50	1,50—1,00
5. Aluste vääristamine	tk.	700—800	2,00	0,003
6. Seemneviljaliste okulaatide lõikamine tüükale	tuh. tk.	3,5—4,0	1,75	0,50—0,43
7. Üheaastaste okulaatide lõikamine võre kujundamiseks	tuh. tk.	1,2—1,5	1,75	1,46—1,17
8. Jämendusokste lõikamine seemneviljalistel	„	0,8—1,2	1,25	1,56—1,04
9. Üheaastaste viljapuude väljakaevamine labidaga	„	200—250	1,25	0,006—0,005
10. Kaheaastaste viljapuude väljakaevamine labidaga	„	125—175	1,25	0,01—0,007
11. Kaheaastaste viljapuude pakkimine pallidesse (75 tk. pallis)	pall	6—7	1,50	0,25—0,21
12. Aluste pakkimine pallidesse (1500 tk. pallis)	„	5—6	1,50	0,30—0,25

SEPA-, LUKKSEPA- JA PLEKKSEPATÖÖDE NAIDIS-
TÖONORMID JA UHTSED TÕOHINDED NORMIPÄEVADES

Tööde nimetus	Mõõtühik	Päevane töönorm	Päevase töönormi hinne nor- mipäevades	Mõõtühiku hinne normi- päevades	Kolhoosi poolt vastuvõetud	
					päevane töönorm	mõõtühiku hinne normi- päevades
POLLUTÖÖMASINATE REMONT JA UUTE TAGAVARAOSADE VALMISTAMINE						
I. HOBUADER						
1. Valmistada adra tera	tk.	8	3,00	0,38		
2. Valmistada adra nuga	"	12	3,00	0,25		
3. Valmistada adra kand	"	20	2,75	0,14		
4. Valmistada adra talld	"	25	2,75	0,11		
5. Valmistada adra noa klamber . .	"	20	2,50	0,13		
6. Keevitada adra tera	"	10	3,00	0,30		
7. Keevitada adra kand	"	20	2,75	0,14		
8. Keevitada adra telg	"	8	3,25	0,41		
9. Keevitada eeliku telg	"	10	2,75	0,28		
10. Keevitada tugi	"	15	2,75	0,18		
11. Teritada adra tera	"	20	2,75	0,14		
12. Teritada adra nuga	"	32	2,75	0,086		
13. Passida ja kohale asetada uus adra tera ühes avade tegemisega . .	"	20	2,75	0,14		
14. Ögvendada adra tiisel	"	20	2,75	0,14		
II. HOBUKULTIVAATOR						
1. Valmistada telg	tk.	6	3,25	0,54		
2. Valmistada käpp	"	12	2,75	0,23		
3. Valmistada massiivne tugi	"	12	3,00	0,25		
4. Valmistada klamber	"	20	2,50	0,125		
5. Teritada käpp	"	12	2,75	0,23		
III. HOBU-REASKÜLVIMASIN						
1. Lahti monteerida, puhtaks pesta ja kokku monteerida reaskülvimasin	tk.	2	1,75	0,88		
2. Puhastada ja pesta telg	"	10	1,25	0,125		
3. Valmistada ja kohale asetada lehter	"	10	1,50	0,15		
4. Valmistada vedruhoidjad	"	24	2,75	0,11		
5. Valmistada kapslid ketastele . .	"	42	2,75	0,065		
6. Keevitada telje üks ots	"	8	3,25	0,41		
7. Vahetada külvimasina hammasratas	"	8	1,75	0,22		
8. Vahetada kettad	kmpl.	10	1,50	0,15		
9. Vahetada seemendussõrgade ninad	tk.	16	1,50	0,094		
10. Ögvendada raam	"	6	2,75	0,46		
11. Ögvendada telg	"	10	2,75	0,275		
12. Korrastada kettad ja seemendus- sõrad	kmpl.	15	1,50	0,10		
13. Ögvendada ühendusplaat	tk.	14	1,50	0,11		
IV. AKE						
1. Lahti ja kokku monteerida äke .	tk.	12	2,50	0,21		
2. Valmistada äkkepulk koos mutriga ja passida	"	50	2,75	0,092		
3. Valmistada äkkepulk puuäkkele .	"	50	2,50	0,05		
4. Valmistada äkkejalas	"	30	2,50	0,083		

Tööde nimetus	Mõõtühik	Päevane töönorm	Päevase töönormi hinne normipäevades	Mõõtühiku hinne normipäevades	Kolhoosi poolt vastuvõetud	
					päevane töönorm	mõõtühiku hinne normipäevades
5. Valmistada haak	tk.	45	2,50	0,055		
6. Teritada ja kohale asetada vana äkkepulk	"	100	2,75	0,027		
7. Ögvendada raam	"	6	2,75	0,46		
V. HEINA- JA LIHTVILJANIIDU-MASIN						
1. Lahti monteerida ja puhtaks pesta osad	tk.	2	2,75	1,375		
2. Kokku monteerida valmisosadest	"	1	2,75	2,75		
3. Valmistada vikati keps	"	10	2,75	0,275		
4. Valmistada kepsu põsk	"	12	2,75	0,23		
5. Valmistada pedaal	"	25	2,75	0,11		
6. Valmistada ülekandevõlli tihend	"	25	1,50	0,06		
7. Valmistada kandearb	"	15	2,75	0,18		
8. Valmistada tald	"	10	2,75	0,275		
9. Keevitada lõikenõo roog	"	15	2,75	0,18		
10. Keevitada ülekandevõll	"	8	2,75	0,34		
11. Keevitada keps	"	10	2,75	0,275		
12. Neetida murdunud vikat	"	10	2,75	0,275		
15. Neetida kepsupõsed	"	12	2,75	0,23		
14. Neetida vikati segment	"	60	1,50	0,025		
15. Neetida sõraplaat	"	50	1,50	0,03		
16. Neetida esimene tõsteseadis	"	10	1,50	0,15		
17. Neetida uus vikati kand	"	12	1,50	0,125		
18. Teha vindilõige	tk.	10	1,50	0,15		
19. Teha vindilõige muhvile	"	20	1,50	0,075		
20. Asetada vikati sõrm	"	25	1,50	0,06		
21. Reguleerida lõikeaparaat	"	4	1,50	0,38		
22. Vahetada sõrme plaat, neetida	"	20	1,50	0,075		
25. Vahetada vikati kand	"	15	1,50	0,10		
24. Vahetada vikati konn	"	25	1,50	0,06		
25. Vahetada vikati segment	"	50	1,50	0,03		
26. Asetada terapiidja	"	8	1,50	0,19		
VI. HOBUREHA						
1. Lahti monteerida ja puhtaks pesta hobureha osad	tk.	3	1,50	0,50		
2. Ögvendada telg	"	12	2,75	0,23		
3. Konnastada pii ühes teritamise	"	30	2,75	0,092		
4. Kokku monteerida hobureha valmisosadest	"	2	2,75	1,375		
5. Vahetada hobureha pii	"	50	1,50	0,03		
6. Vahetada vedru	"	10	1,50	0,15		
7. Valmistada puhastusvarras	"	24	2,75	0,11		
8. Valmistada väljalülitaja haak	"	20	1,50	0,075		
9. Valmistada mahalaadimishaak	"	15	1,50	0,10		
10. Valmistada pedaal	"	10	2,75	0,275		
11. Asetada automaat	"	8	1,75	0,22		
12. Ögvendada raam	"	6	2,75	0,46		
VII. TUULAMISMASIN						
1. Valmistada liikuv kilp	tk.	15	1,75	0,12		
2. Valmistada juhtlaud	"	10	1,75	0,175		
3. Valmistada vänt	"	10	2,50	0,25		
4. Lahti võtta ja kokku panna tuulamismasin	"	3—4	2,75	0,92—0,69		

Tööde nimetus	Mõõtühik	Päevane töönorm	Päevase töönormi hinne nor- mi-päevades	Mõõtühiku hinne normi- päevades	Kolhoosi poolt vastuvõetud	
					päevane töönorm	mõõtühiku hinne normi- päevades
VIII. TRIÖÖR						
1. Lahti võtta ja kokku panna triöör	tk.	4	1,50	0,38		
2. Korrastada tsilinder	"	6	1,50	0,25		
3. Puhastada triöör	"	12	1,50	0,125		
4. Valmistada vänt	"	10	1,50	0,15		
IX. VILJAPEKSUMASIN						
1. Lahti ja kokku monteerida vilja- peksumasin valmisosadest	tk.	1	5,50	5,50		
2. Puhastada, kontrollida ja määrada viljapeksumasin	"	(norm 2 päeva kohta)	akord- selt			
3. Kontrollida ja korrastada tihvtid.	1 trummel	1	1,50	1,50		
4. Teha vindilõige ja asetada kohale trumli tihvt	tk.	4	1,50	0,38		
5. Vahetada väike hammasratas . . .	"	40	2,75	0,069		
6. Vahetada suur hammasratas . . .	"	10	1,50	0,15		
7. Vahetada trumli nuudi kiil	"	7	1,50	0,21		
		12	1,50	0,125		
VANKRI JA REE VALMISTAMINE JA PARANDAMINE						
1. Uue vankri kere rautamine	tk.	1	8,25	8,25		
		(norm 3 päeva kohta)	akord- selt			
2. Uue ree rautamine	"	1	2,75	2,75		
3. Rautada rattat rumm koos rõngaste tegemisega	"	20	1,80	0,09		
4. Rautada padi	tk.	10	1,50	0,15		
5. Paaris kolgi rautamine	paari	10	2,50	0,25		
6. Aisa rautamine	tk.	12	2,50	0,21		
7. Rautada vankri kast teravilja veoks	"	4—7	2,75	0,69—0,39		
8. Uue rattarehvi tegemine ja rattat rautamine	"	8	3,00	0,38		
9. Vana rattarehvi rattat rautamine	"	12	3,00	0,25		
10. Valmistada ja kohale asetada ree tald	"	10	2,75	0,275		
11. Vankri katkise telje keevitamine .	"	6	2,75	0,46		
12. Keevitada telje ots, lõigata vint .	1 ots	6	3,00	0,50		
13. Vankri telje õgvendamine	tk.	10	2,75	0,275		
14. Rattat rehvi tegemine	"	15	2,75	0,18		
15. Valmistada rõngas rattarummule .	"	35	2,75	0,079		
16. Valmistada taldrik	"	12	2,75	0,23		
17. Valmistada telje mutter	"	10	2,75	0,275		
18. Valmistada juhtraud pingutajaga .	"	12	1,50	0,125		
19. Valmistada sõrm	"	20	2,75	0,14		
20. Valmistada padja plankraud . . .	"	10	2,75	0,275		
21. Valmistada uus telg	"	3	3,00	1,00		
22. Valmistada telje otstele polt . . .	"	30	1,50	0,05		
23. Valmistada telje ülemine ring . .	"	3	2,75	0,92		
24. Valmistada telje alumine ring . .	"	4	2,75	0,69		
25. Välja lüüa vana rattapuss ja sisse lüüa uus	"	15	2,75	0,18		
26. Telje otstele vindi lõikamine . . .	"	12	1,50	0,125		
27. Telje mutritele vindi lõikamine .	"	12	1,50	0,125		
28. Teha vindilõige juhtrauale	"	20	1,50	0,075		

Tööde nimetus	Mõõtühik	Päevane töönorm	Päevase töönormi hinne nor- mipäevades	Mõõtühiku hinne normi- päevades	Kolhoosi poolt vastuvõetud	
					päevane töönorm	mõõtühiku hinne normi- päevades
HOBUSE RAUTAMINE						
1. Uue hobuseraua valmistamine . . .	tk.	20	2,75	0,14		
2. Vana hobuseraua parandamine . . .	„	60	2,75	0,046		
3. Keevitada hobuserauahaak . . .	„	100	1,50	0,015		
4. Asetada kohale hobuserauahaak . . .	„	44	1,50	0,034		
5. Hobuseraua alt võtmine koos kabja lõikamise ja puhastamisega	1 jalg	24	1,75	0,073		
6. Hobuse rautamine valmis-hobuse- rauaga	„	20	1,75	0,088		
7. Rautada tööhärg plaadiga	„	40	2,75	0,069		
PLEKKSEPATÖÖD						
1. Valmistada ämber plekist	tk.	12	1,00	0,083		
2. Valmistada kastekann plekist . . .	„	8	1,00	0,125		
3. Valmistada ahi plekist	„	2—5	1,00	0,50—0,33		
4. Valmistada ahjutorud plekist . . .	m	22	0,75	0,034		
5. Valmistada ahjutoru põlv plekist	tk.	12	1,00	0,083		
MITMESUGUSED SEPATÖÖD						
1. Valmistada polt koos vindi lõika- misega	tk.	30	1,00	0,033		
2. Valmistada mutter koos vindi lõi- kamisega	„	30	1,00	0,033		
3. Valmistada seib koos vindi lõi- kamisega	„	100	1,00	0,01		
4. Valmistada lihtne mutrivõti	„	10	3,00	0,30		
5. Valmistada toruvõti	tk.	7	3,00	0,43		
6. Valmistada vits tünnile või vaadile	„	40	1,00	0,025		
7. Valmistada rauad päitsetele	„	10	1,50	0,15		
8. Valmistada kirves	„	4	2,75	0,69		
9. Valmistada kang	„	15	2,75	0,18		
10. Valmistada raudreha	„	6	1,50	0,25		
11. Valmistada veskikivide meisel . . .	„	4—6	1,50	0,38—0,25		
12. Valmistada haak	„	10	1,50	0,15		
13. Valmistada lihtne haak	„	15	1,50	0,10		
14. Ehitusklambrate valmistamine . . .	„	50	1,00	0,02		
15. Valmistada kark	„	60	1,00	0,017		
16. Valmistada uksehing	paar	10	1,50	0,15		
17. Valmistada vikatile rõngas	tk.	40	1,00	0,025		
18. Valmistada alasihaamer	„	5—6	2,75	0,55—0,46		
19. Hobuse rautamise tangide valmis- tamine	„	4	2,75	0,69		
20. Kabja lõikamise ja puhastamise noa valmistamine	„	10	1,50	0,15		
21. Hobuse rautamise haamri valmis- tamine	„	5—7	2,75	0,55—0,39		
22. Valmistada tuletõrje pootshaak . . .	„	5	2,50	0,50		
23. Välja venitada ja teritada labidas .	„	30	1,00	0,033		
24. Välja venitada ja teritada kirka . .	„	30	1,00	0,033		
25. Neetida vikati kand	„	20	1,00	0,05		
26. Valmistada vankrile vedrud	„	2	2,75	1,375		

Märkus. 5. lahtris on päevanormi hinne 2 ja rohkem normipäeva antud 2 inimese, see on sepa ja pealelööja kohta. Kummagi tööhinne eraldi määratakse kolhoosides sõltuvalt kvalifikatsioonist.

PÖLLUTÖÖMASINATE REMONTIMISEL, TAGAVARAOSADE, INVENTARI, VEOVAHENDITE JA TUNNITAARA VALMISTAMISEL TEHTAVATE PUUTÖÖDE NAIDISTÖÖNORMID JA UHTSED TÖÖHINDED NORMIPÄEVADES

Tööde nimetus	Möötühik	Päevane töönorm	Möötühiku hinne normipäevades	Kolhoosi poolt vastuvõetud	
				päevane töönorm	möötühiku hinne normipäevades
I. PÖLLUTÖÖMASINAD					
Viljalõikusmasinad					
1. Kapitaalselt remontida viljalõikusmasinate puust osad	tk.	1 (norm 4 päeva kohta)	6,00 akordselt	6,00	
2. Teha jooksev remont viljalõikusmasinale üksikute osade vahetamisega	„	1	1,50	1,50	
3. Valmistada:					
a) uus platvorm	„	1	1,25	1,25	
b) ülestõste tugi, külmine	„	10	1,25	0,125	
c) tiiva vars	„	8	1,00	0,125	
d) tiib	„	2	1,25	0,63	
e) tiiva pulk külge kinnitamisega	„	35	1,25	0,025	
f) terapiidja	„	5	1,25	0,25	
g) eeliku pruss sideprussidega	„	1	1,25	1,25	
h) külglava	„	3 (norm 2 päeva kohta)	3,00 akordselt	1,00	
i) tiibade völli kohaleasetamisega	tk.	15	1,50	0,10	
j) tiisel	„	4	1,25	0,51	
k) haspel	„	1	1,25	1,25	
l) külgein	„	2	1,25	0,63	
m) keps	„	8	1,25	0,16	
4. Vana platvormi ümbertegemine	„	3	1,25	0,42	
5. Siduda kolmnurk	„	1	1,25	1,25	
Külvimasin					
6. Remontida külvimasina puust osad (kast, eeliku raam ja kaas)	tk.	1 (norm 2 päeva kohta)	2,50 akordselt	2,50	
7. Valmistada:					
a) kast	„	1	1,25	1,25	
b) eeliku raam	„	1	1,25	1,25	
c) kasti kaas	„	5	1,25	0,25	
d) kasti põhi	„	5	1,25	0,25	
e) hammasrataste kaitsekaas	„	8	1,25	0,16	
8. Külvimasina kasti kokkupanemine	„	2	1,25	0,63	
Sorteerimismasin					
9. Sorteerimismasina puuosade remont koos valmisolevate libistuslaudade, käepideme, kannu, raami asendamisega	tk.	1 (norm 2 päeva kohta)	3 akordselt	3,00	
10. Valmistada:					
a) korpus	„	1 (norm 3 päeva kohta)	4,50 akordselt	4,50	

Tööde nimetus	Mõõtühik	Päevane töönorm	Päevase töönormi hinne normipäevades	Mõõtühiku hinne normipäevades	Kolhoosi poolt vastuvõetud	
					päevane töönorm	mõõtühiku hinne normipäevades
b) trummel	tk.	1 (norm 2 päeva kohta)	3,00 akordselt	3,00		
c) libistuslaud	„	2—3	1,25	0,63—0,42		
d) käepide	„	10	1,25	0,125		
e) kann	„	3	1,25	0,42		
f) sõela raam	„	6	1,25	0,21		
g) sõela kast	„	1	1,50	1,50		
11. Sõela kinnitamine raamile	„	10	1,00	0,10		
Viljapeksumasin						
12. Teha viljapeksumasina puuosade kapitaalremont koos üksikute valmisosade panemisega	tk.	1 (norm 4 päeva kohta)	6,00 akordselt	6,00		
13. Teha viljapeksumasina puuosade jooksev remont üksikute tagava-raosade asendamisega	„	1 (norm 2 päeva kohta)	2,50 akordselt	2,50		
14. Valmistada:						
a) puistaja	„	1	1,50	1,50		
b) külglplank	„	15	1,25	0,083		
c) ventilaatori korpus	„	1 (norm 4 päeva kohta)	5,00 akordselt	5,00		

d) trummel	tk.	1 (norm 2 päeva kohta)	2,50 akordselt	2,50		
e) sõela kast	„	1—2	1,25	1,25—0,63		
f) kilp	„	1	1,25	1,25		
g) ümberasetatav laud	„	10	1,25	0,125		
h) juhtiv plank	„	20	1,25	0,063		
i) sõela raam	„	6	1,25	0,21		
15. Remontida sari	„	1	1,50	1,50		
16. Sõela kinnitamine raamile	„	5	1,25	0,25		

Heinaniidumasin

17. Teha heinaniidumasina puuosade remont	tk.	3	1,25	0,42		
18. Valmistada:						
a) keps (vikati vänt)	„	10	1,25	0,125		
b) tõmbik	„	8	1,25	0,16		

Tuulamismasin

19. Teha tuulamismasina puuosade remont üksikute puuosade vahetamisega	tk.	1 (norm 2—3 päeva kohta)	2,5 või 3,75 akordselt	2,50—3,75		
20. Valmistada:						
a) sõela raam võrgu pealelöömisega	„	7	1,25	0,18		
b) kann	„	3	1,25	0,42		
c) käepide	„	8	1,00	0,125		
d) tiib külgepanemisega	„	2	1,25	0,63		
e) juhttoru	„	15	1,25	0,083		

Tööde nimetus	Mõõtühik	Päevane töönorm	Päevase töönormi hinne normipäevades	Mõõtühiku hinne normipäevades	Kolhoosi poolt vastuvõetud	
					päevane töönorm	mõõtühiku hinne normipäevades
II. VEOVAHENDID						
21. Valmistada uus lihtne vanker . . .	tk.	1 (norm 4 päeva kohta)	6,00 akordselt	6,00		
22. Valmistada käru	"	1 (norm 5 päeva kohta)	7,50 akordselt	7,500		
23. Uue ratta kokkupanemine valmismaterjalist	"	5	1,50	0,30		
24. Valmistada uus ratas koos osade (pöia, rummu ja kodarate) valmistamisega	"	1	1,50	1,50		
25. Valmistada telg	"	2—3	1,50	0,75—0,50		
26. Valmistada padi	"	2—3	1,50	0,75—0,50		
27. Valmistada teljealune	"	5	1,50	0,30		
28. Valmistada ratta rumm	"	4	1,25	0,31		
29. Valmistada ratta kodar	"	15—20	1,25	0,083—0,065		
30. Valmistada ühekordne klamber . . .	"	1 (norm 2 päeva kohta)	3,00 akordselt	3,00		
31. Valmistada ühehobuse käru kast ühes padjaga	"	1 (norm 2 päeva kohta)	3,00 akordselt	3,00		
32. Valmistada vankrile redelid . . .	tk.	2—3	1,50	0,75—0,50		
33. Vankri remont ilma põhiosade vahetamiseta	"	1 (norm 2 päeva kohta)	3,00 akordselt	3,00		
34. Remontida vankriratas rummu, osa kodarate ja tüki pöia vahetusega .	"	2	1,50	0,75		
35. Valmistada aisd vankrile või reele	"	8—10	1,25	0,16—0,125		
36. Valmistada tiisel	"	10	1,25	0,125		
37. Vooderdada vanker laudadega . .	"	3	1,00	0,33		
38. Valmistada plaanregi	"	1 (norm 3 päeva kohta)	4,50 akordselt	4,50		
39. Valmistada veoregi valmisjalastega	"	1 (norm 4 päeva kohta)	6,00 akordselt	6,00		
40. Remontida regi osa kodarate ja sidemetete vahetamisega	"	1 (norm 2 päeva kohta)	3,00 akordselt	3,00		
41. Valmistada reepära	"	7	1,25	0,18		
42. Valmistada ree jalas	"	4	1,50	0,38		
43. Valmistada kelk palkide veoks . .	"	1	1,25	1,25		
44. Valmistada ree kodar (või painutada side) ühes kohale asetamisega	"	15	1,00	0,067		
45. Valmistada veoauto kast	"	1 (norm 6 päeva kohta)	9,00 akordselt	9,00		
46. Valmistada paarishobuse kolk . .	"	10—15	1,00	0,10—0,067		

Tööde nimetus	Mõõt- ühik	Päevane töönorm	Päevase töönormi hinne normi- päevades	Mõõtühiku hinne normi- päevades	Kolhoosi poolt vastuvõetud	
					päevane töönorm	mõõtühiku hinne normi- päevades
III. MAJAPIDAMISE INVENTAR						
47. Valmistada taimelava akna raam	tk.	2	1,25	0,65		
48. Raami klaasimine koos kittimisega	jooks. m	20	1,25	0,065		
49. Valmistada kast 100 kilogrammi teravilja kandmiseks	tk.	2—5	1,25	0,65—0,42		
50. Valmistada reha	„	8	1,25	0,16		
51. Valmistada puust labidas	„	4	1,25	0,31		
52. Valmistada varred: vikatile, har- gile, hangule, labidale, köplale, kirvele	„	15—20	1,00	0,067—0,05		
53. Valmistada mesipuu koos raamide ja magasiniga	„	1 (norm 2 päeva kohta)	3,50 akordselt	3,50		
54. Puust äkke raami valmistamine	„	1	1,50	1,50		
55. Valmistada härjaike	„	1	1,50	1,50		
56. Valmistada pakk-küna pikkusega 6 meetrit	„	1 (norm 2 päeva kohta)	3,00 akordselt	3,00		
57. Valmistada rangipuud	paar	2,5	1,50	0,60		

IV. PÜTTSEPATÖÖD

58. Valmistada 10—20-ämbrilise tunni lauad	tünnide arv	3—4	1,25	0,42—0,31		
59. Valmistada 40-ämbrilise tunni lauad	„	1	1,25	1,25		
60. Valmistada 10—20-ämbriline tünn	tk.	1 (norm 3 päeva kohta)	3,75 akordselt	3,75		
61. Valmistada 40-ämbriline tünn	„	1 (norm 4 päeva kohta)	5,00 akordselt	5,00		
62. Valmistada ja panna alla põhi tün- nile või vaadile	„	3—4	1,25	0,42—0,31		
65. Panna tünnile või vaadile uus laud põhja ümbertegemiseta	„	4—5	1,25	0,31—0,25		
64. Valmistada vits koos tünnile peale panemisega	„	10	1,25	0,125		
65. Uuesti kokku panna vee vedamise vaat	„	1	1,25	1,25		

SADULSEPATÖÖDE NAIDIS-TÖÖNORMID JA UHTSED TÖÖHINDED NORMIPÄEVADES

Tööde nimetus	Mõõt- ühik	Päevane töönorm	Päevase töönormi hinne normi- päevades	Mõõtühiku hinne normi- päevades	Kolhoosi poolt vastuvõetud	
					päevane töönorm	mõõtühiku hinne normi- päevades
1. Valmistada uued rangid:						
a) rakmed, nahkkattega (sõidu)	tk.	1	1,75	1,75		
b) sama, ilma nahkkatteta (veo)	"	2	1,50	0,75		
c) künnirangid	"	3	1,50	0,50		
2. Valmistada sedelgas:						
a) sirge, nahksedelgas	"	2	1,50	0,75		
b) plekiga kaetud sedelgas	"	3	1,50	0,50		
c) lihtsedelgas	"	9	1,25	0,14		
d) raudsedelgas	"	3	1,25	0,42		
3. Valmistada leid (valmismaterjalist)	"	3	3,00	1,00		
		(norm 2	akordselt			
		päeva kohta)				
4. Valmistada päitsed	"	3—4	1,50	0,50—0,38		
5. Valmistada sadul	"	2	1,50	0,75		
6. Valmistada ohjad, nahast (punutud)	"	5	1,50	0,30		
7. Valmistada rangiroomad	"	10	1,25	0,125		
8. Valmistada sedelgarihm	"	15	1,25	0,083		
9. Valmistada rangipale	"	5	1,25	0,25		
10. Valmistada päitserihmad	"	6	1,50	0,25		
11. Valmistada rangialune	"	4	1,25	0,31		
12. Valmistada rangirinnus	"	30	1,25	0,042		
13. Valmistada sedelgavöö	"	10—15	1,25	0,125—0,083		
14. Valmistada treng, toorparknahast, valmismaterjalist	tk.	4	1,25	0,31		
15. Valmistada treng, kanepist	"	20	1,25	0,063		
16. Valmistada õmbluspaela	jooks. m	100	1,00	0,01		
17. Valmistada nõöri (punuda)	kg.	10	1,25	0,125		
18. Valmistada päitsenöörid, kiudest või kanepist	tk.	25	1,25	0,05		
19. Valmistada sepalõõts	"	1	3,75	3,75		
		(norm 3	akordselt			
		päeva kohta)				
20. Valmistada viljapeksumasina rihm (väljalõikamine ja kokkuõmble- mine):						
a) suur	jooks. m	10	1,50	0,15		
b) väike	"	15	1,50	0,10		
21. Kapitaaelselt remontida rangid ja asendada:						
a) tangid	tk.	3	1,25	0,42		
b) kaaned ja rangipale	"	5	1,25	0,25		
c) vooder (higisõba)	"	5	1,25	0,25		
22. Ümber siduda rangid osade asen- damiseta (jooksev remont)	"	5	1,50	0,30		
23. Remontida leid	"	4	1,25	0,31		
24. Remontida sedelgas	"	6	1,25	0,21		
25. Remontida päitsed	"	6	1,25	0,21		
26. Remontida viljapeksumasina rihm .	jooks. m	15—20	1,50	0,10—0,075		
27. Remontida sedelgarihm	tk.	35	1,00	0,029		
28. Remontida treng	"	8	1,00	0,125		

KOLHOOSIDE ELEKTRIAAMADE, KUNI 6 KILOVOLDILISE PINGEGA ÕHULIINIDE, MASTALAJAAMADE JA ÜKSIKUTE ELEKTRIMOOTORITE SEADMETE REMONDI NÄIDIS-TÖÖNORMID JA UHTSED TÕOHINDED NORMIPÄEVADES

Tööde nimetus	Mõõt- ühik	Ini- meste arv	Päevane töönorm	Päevase töönormi hinne normi- päevades	Mõõtühiku hinne normi- päevades	Kolhoosi poolt vastuvõetud	
						päevane töönorm	mõõtühiku hinne normi- päevades
I. REMONTTÖÖD							
A. Kolhoosniku elumaja							
1. Kontrollida sissevõtte juhtmete ühendusi välisjuhtmestikuga ja kõrvaldada puudused, vahetada katkised piibud ja tüllid, täites isoleermassiga, vahetada katkised rullid või kinnitada kruviga kõvemini, lahti siduda litse või juhe rullidelt, puhastada litse või juhe, isoleerida isolatsioonist hõõrdunud kohad, puhastada rullid ja kilbid, pingutada litse või juhe uuesti rullidele ühes kinnisidumisega, asetada uus lihtpendel-armatuur või puhastada lambipesa koos lahti-võtmisega, vahetada lüliti, kontrollida või vahetada kaitsmed, (korgid), taastada nulljuhet faasijuhtmest eraldavad märgid ja kontrollida juhtmestikku peale remonti, juhtmete 8 meetri							
pikkuse ja 1 valgustuspunkti juures	1 maja	1	4	1,25	0,31		
2. Sama, kuni 10 m juhtmestiku pikkuse ja 2 valgustuspunkti juures	„	1	3	1,25	0,42		
3. Sama, kuni 12 m juhtmestiku pikkuse ja 3 valgustuspunkti juures	„	1	2	1,25	0,65		
B. Ühiskondlikud kultuuriruumid							
4. Sama, 3 valgustuspunkti juures	1 ruum	2	1	1,25	1,25		
5. Sama, 7 valgustuspunkti juures	„	2	1	2,50	2,50		
		(norm 2		2,00	2,00		
		päeva kohta)			akordselt		
6. Sama, 12 valgustuspunkti juures	„	2	1	3,75	3,75		
		(norm 3		3,00	3,00		
		päeva kohta)			akordselt		
C. Tootmisruumid							
7. Kontrollida sissevõtte juhtmete ühendused välisjuhtmestikuga ning kõrvaldada puudused, puhastada juhtmete ühenduskohad metall-läikeni, puhastada grupi kaitsekilp, puhastada kontaktid oksüüdist, kinnitada kaitsekilbi või kronsteini kinnituskruvid, värvida kaitsekilbi kate, vahetada katkised piibud ja kinni valada isoleermassiga, puhastada valgustusarmatuurid,							

Tööde nimetus	Mõõtühik	Inimeste arv	Päevane töönorm	Päevase töönormi hinne normipäevades	Mõõtühiku hinne normipäevades	Kolhoosi poolt vastuvõetud	
						päevane töönorm	mõõtühiku hinne normipäevades
puhastada või kinnitada armatuuri korpuse nullimise kontaktkruvid, võtta sidemed ja vana isoleerpael rullidelt või isolaatoritelt, lahti teha hargnemised, õgvendada juhtmed, vahetada katkised isolaatorid või rullid, kinnitada rullide või isolaatorite kruvid, puhastada juhtmed, isoleerida juhtme isolatsiooni vigastatud kohad, kinnitada juhtmed nurga- või lõpuisolaatoritele või -rullidele, kinnituskohdades juhtmed isoleerpaelaga ümber mähkida, kinnitada juhe vaheisolaatoritele või -rullidele, ühendada lahti tehtud hargnemised, kaasa arvatud juhtmete jootmine, taastada nulljuhet faasijuhtmetest eraldavad märgid, parandada või vahetada malmlüliti ja proovi-da kogu juhtmestik peale remonti, 3 valgustuspunkti juures	1 ruum	1	1	2,50	2,50		
			(norm 2 päeva kohta)	akordselt			
8. Sama, 8 valgustuspunkti juures	1 ruum	2	1	2,50 (norm 2 päeva kohta)	2,50 2,00 akordselt		
9. Sama, 10 valgustuspunkti juures	"	2	1	3,75 (norm 3 päeva kohta)	3,75 3,00 akordselt		
10. Sama, 1 valgustuspunkti juures	"	2	2	2,50 2,00	1,25 1,00		
D. Mitmesugused väikesed remonttööd							
11. Maha võtta (demonteerida) lüliti või kahepoolne seinakontakt juhtmestikust lahutamise, välja keerata kruvid või konks armatuuri asetamisel konksule või kronsteinile koos puitroseti mahavõtmisega, üles seada uus lüliti või seinakontakt ja proovida	tk.	1	30	1,25	0,042		
12. Sama, lihtpendli armatuuril	"	1	30	1,25	0,042		
13. Sama, välisvalgustuse armatuuril (tänavalatern)	"	1	8	1,25	0,16		
14. Sama, tootmis- või kultuuriruumi ülesseatud armatuuril	"	1	10	1,25	0,125		
15. Sama, kuni 2 grupiga käitsekilbil	"	1	5	1,25	0,25		

Tööde nimetus	Mõõt- ühik	Inimeste arv	Päevane töönorm	Päevase töönormi hinne normi- päevads	Mõõtühiku hinne normi- päevades	Kolhoosi poolt vastuvõetud	
						päevane töönorm	mõõtühiku hinne normipäe- vades

II. ELEKTRIMOOTORITE, NENDE ÜHENDUSJUHTMETE JA KAIVITUSAPARATUURI REMONT

A. Elektrimootori jooksev remont ja ülevaatus

1. Maha võtta rihm või lahti kee- rata siduri poldid, lahti ühen- dada juhtmete otsad, lahti kee- rata mootorit alusele kinnita- vad poldid, võtta elektrimootor aluselt ja viia lahtivõtmise ko- hale. Võtta lahti elektrimootor koos rootori väljatõstmisega, puhastada ja läbi pesta kõik mootori osad, peale pesemist kuivatada, värvida (üle mää- rida) mähiste otsad isoleerlaki- ga, kokku panna elektrimoo- tor, viia ülesseadmise kohale (endisele kohale) ja kontrollida elektrimootor kuni 4-kilovatilise võimsusega vahelduvvooluga .	1 elektri- mootor	2	5	1,50 1,00	0,30 0,20		
2. Sama, kuni 4 kilovatilise võim- susega alalisvoolu mootor	2	1	1,50 1,00	1,50 1,00		
3. Sama, kuni 8 kilovatilise võim- susega vahelduvvoolu mootor .	..	3	1	1,50 1,25 1,25	1,50 1,25 1,25		
4. Sama, kuni 8 kilovatilise võim- susega alalisvoolu mootor . . .	1 elektri- mootor	2	1 (norm 2 päeva kohta)	3,00 2,50	3,00 2,50		
5. Sama, kuni 15 kilovatilise võim- susega vahelduvvoolu mootor .	..	2	1 (norm 3 päeva kohta)	4,50 2,50	4,50 2,50		
6. Sama, kuni 15 kilovatilise võim- susega alalisvoolu mootor	2	1 (norm 2 päeva kohta)	3,00 2,50	3,00 2,50		

B. Käivitusseadmete jooksev remont ja ülevaatus

7. Lahti ühendada juhtmete otsad kaitsekilbist või käivitist, välja keerata kaitsekilbi või käiviti kinnituskruvid ja viia kaitsmed või lülitid remondi teostamise kohale. Vahetada või puhastada kontaktid, paenutada klemmid, värvida kaitsekilbi või käiviti kate, üles seada kaitsekilp või käiviti oma vanale asukohale koos juhtmete uuesti külge ühendamise ja proovimisega kuni 100 A tugevuse vooluga .	tk.	1	1	1,50	1,50		
8. Sama, kilp või käiviti kuni 20 A	..	2	1	1,50 1,00	1,50 1,00		

Tööde nimetus	Möötühik	Inimeste arv	Päevane töönorm	Päevase töönormi hinne normipäevades	Möötühiku hinne normipäevades	Kolhoosi poolt vastuvõetud	
						päevane töönorm	möötühiku hinne normipäevades

C. Elektrimootorite ja käivitusseadmete ühenduste remont

9. Lahti ühendada juhtmete otsad elektrimootorist ja käivitist, tinnutada murdunud kaabli kindad, pingutada ühendusjuhtmed rullidel või isolaatoritel, vahetada lõpukinnitised ja värvida kuni 4 meetri pikkuse gaasitoru asuva juhtmetiku juures	1 ühendus	1	5	1,50	0,50		
10. Sama, kuni 6 meetri pikkuse juhtmetiku juures	„	1	5	1,25	0,25		

D. Mitmesugused remonttööd

11. Võtta maha vundamendilt kuni 40 kg raskune elektrimootor, lahti ühendades juhtmete otsad, viia mootor kuni 100 meetri kaugusele asuvale uuele ülespaneku kohale ning üles seada valmis vundamendile, ühendada juhtmete otsad ja proovida	1 elektrimootor	2	4	1,25 1,00	0,31 0,25		
12. Sama, üle 40 kg raskuse elektrimootori ja kuni 500 m kauguse juures	„	5	5	1,25 1,00	0,42 0,35		
13. Värvida elektrimootori kere ja käivitusmehhanismi kate	„	1	5	1,50	0,50		

E. Generaatori jooksev remont ja ülevaatus

14. Lahti ühendada juhtmete otsad, võtta rihm maha, välja keerata siduri poldid, võtta generaator vundamendilt, võtta lahti, puhastada ja hõõruda kõik osad, täielikult kokku panna ja proovida generaator kuni 35 kVA (kilovolt-amper) võimsusega	1 generaator	2	1	3,00 2,50	3,00 2,50		
				(norm 2 päeva kohta)	akordselt		
15. Sama, 35–50 kVA võimsusega generaatorite juures	„	2	1	4,50 5,75	4,50 5,75		
				(norm 3 päeva kohta)	akordselt		

III. Madalpinge ja kuni 6 kilovoldilise kõrgepinge õhuvõrkude ning transformaator-alajaamade remont ja ülevaatus

A. Kuni 500 V pingega madalpinge õhuvõrkude remont ja ülevaatus

1. Lihtposti remont ja ülevaatus: lahti ühendada liin, kontrollida posti tugevust, teostada posti mädanemise proovimist, vahetada või pingutada nõrgenenud side, vahetada purunenud isolaator või vahetada vanal isolaatoril takku, puhastada isolaatorid, värvida konksud, uuesti märkida posti number ja püstitamise aeg, teostada posti ja posti jala mõõtmisi mädanemise suhtes, võtta ära posti ümbert mättad							
--	--	--	--	--	--	--	--

Tööde nimetus	Mõõtühik	Inimeste arv	Päevane töönorm	Päevase töönormi hinne normipäevades	Mootühiku hinne normipäevades	Kolhoosi poolt vastuvõetud	
						päevane töönorm	mootühiku hinne normipäevades
0,5 m kaugusel, tasandada ja kinni tampida maa ümber posti.	tk.	2	16	1,25 1,0	0,078 0,065		
2. Sama, toolidega posti, sideme (bandaazi) pingutamise ja viimase värvimise juures	„	2	12	1,25 1,0	0,10 0,085		
3. Sama, posti õgvendamiseega	„	3	9	1,25 1,0 1,0	0,14 0,11 0,11		
4. Juhtmete pingutus: välja lülida liin, vabastada juhtmed vahepostide isolaatoreilt, lahutada haruliinid ja majajühendused, pingutada juhtmed pingutuspostide vahel, reguleerida ripped, siduda juhtmed vahepealsetel postidel ja külge ühendada harujühendused ning majajühendused. Nelja juhtmega liinil raudjuhtme läbimõõduga kuni 35 mm ²	m	5	400	1,25 1,25 1,0	0,0051 0,0051 0,0025		
5. Sama, kolmejuhtmeline liini juures	„	2	400	1,25 1,0	0,0051 0,0025		
6. Sama, kahejuhtmeline liini juures	„	2	500	1,25 1,0	0,0025 0,0020		
7. Majajühenduste pingutamine (juurdetoomine hoonesse sisendusele): pingutada juhtmed, pikendada otsad, paigutada juhtmed korralikult, ühendada liiniga, kontrollida ja puhastada kaitsmed. Nelja juhtme ja pikkuse juures kuni 50 m	tk.	2	4	1,25 1,0	0,51 0,25		
8. Sama, kolme juhtme juures	„	2	5	1,25 1,0	0,25 0,20		
9. Sama, kahe juhtme juures	„	2	7	1,25 1,0	0,18 0,14		
10. Postide vahetus: liin välja lülida, kindlustada post tõmbitsaga, lahti siduda juhtmed isolaatoreilt, võtta juhe konksudelt, välja keerata konksud isolaatoritega, lahti kaevata auk, ära võtta tõmbitsad, ümber lükata vana post, puhastada auk, valmistada ja üles tõsta uus post, õgvendada see liini järele, kinni ajada ja tampida auk, konksud isolaatoritega sisse keerata, külge siduda juhtmed, märkida postile number ja püstitamise aasta, tõsta ja asetada vana post vankrile	„	4	5	1 inimene 1,25 5 inimest à 1,0	0,25 0,20		
11. Sama, keerulisem post (A-kuju-line)	„	5	2	1 inimene 1,25 4 inimest à 1,0	0,63 0,50		

Tööde nimetus	Möötühik	Inimeste arv	Päevane töönorm	Päevase töönormi hinne normipäevades	Möötühiku hinne normipäevades	Kolhoosi poolt vastuvõetud	
						päevane töönorm	möötühiku hinne normipäevades
12. Posti jätkude vahetus: kindlustada post tugedega, valmistada postile alustugi, maha võtta vana bandaaž, välja kaevata vana jätk ning eemaldada see, puhastada auk, asetada kohale uus tool (jätk) — kaasa arvata viimase valmistamine ja väljatöötamine, — auk kinni ajada ja tampida, kohale asetada uued bandaažid, peale märkida püstitusaasta, tõsta vana jätk vankrile	tk.	3	8	1,25 1,0 1,0	0,16 0,125 0,125		
13. Jätku panek postile: valmistada jätk, kindlustada post tugedega, teha postile kaks lõiget, asetada alustoele, kaevata auk, saagida läbi ja eemaldada kõdunenud posti osa, asetada kohale uus jätk, asetada bandaaž, eemaldada alustugi, kinni ajada ja tampida auk, võtta ära toed, märkida püstitamise aeg jätkule, kohale asetada antiseptiline bandaaž ja tõsta vana jätk vankrile	5	10	1,25 1,0 1,0	0,125 0,10 0,10		

14. Tugede vahetus: välja lülida liin, keerata läbi toe tipust polt, mis ühendab teda postiga, asetada tõmbitsad, lahti kaevata tugi, kõrvaldada vana tugi ja üles seada uus, kindlitada toe ülemine osa posti külge, kõrvaldada tõmbitsad ja tõsta vana post vankrile	tk.	3	10	1,25 1,0 1,0	0,125 0,10 0,10		
15. Antiseptiliste bandaažide seadmine: lahti kaevata posti jalg 0,6 m sügavuselt ja puhastada mustusest, valmistada antiseptiline segu ja määrada see tõrvapapile või posti jalale, tõrvapist bandaaž kinnitada naeltega, auk kinni ajada ja tampida	2	20	1,25 1,0	0,063 0,05		

B. Kuni 6 kV (kilovolt) kõrgepinge õhuliinide remont ja ülevaatus

1. Üksikposti ülevaatus ja remont: välja lülida liin, kontrollida posti tugevust, teostada posti tipus mõõtmist mädanemise suhtes, vahetada või pingutada nõrgenenud sidemed, vahetada isolaatorid või asetada neile uued takud alla, puhastada isolaatorid, värvida konksud, uuesti märkida posti number ja püstitamise aeg, teostada posti jalal mõõtmist mädanemise suhtes, lahti kaevata posti jalg tarvituduse korral ja post õgvendada, auk kinni ajada ja tampida, puhastada posti ümbrus	tk.	2	12	1,75 1,0	0,15 0,083		
--	-----	---	----	-------------	---------------	--	--

Tööde nimetus	Mõõtühik	Inimeste arv	Päevane töönorm	Päevase töönormi hinne normipäevades	Mõõtühiku hinne normipäevades	Kolhoosi poolt vastuvõetud	
						päevane töönorm	mõõtühiku hinne normipäevades
2. Sama, jätkudega post	tk.	2	8	1,75	0,22		
				1,0	0,125		
3. Sama, keerulised postid (A-kujulised, kolmnurgad)	„	5	4	1,75	0,44		
				1,0	0,25		
				1,0	0,25		
4. Sama, II-kujulisel postil: järele vaadata lahküliti ja tema tömbeseadeldis, puhastada isolaatorid, kontrollida sidemed ja nõrgenenud ühenduskohad, puhastada või asendada lahküliti noad ja nende hoidjad, välja reguleerida lahküliti sisse- ja väljalülitamiseks, värvida lahküliti raam ja maandusjuhe	„	2	2	1,75	0,88		
				1,0	0,50		
5. Üksikposti vahetus: välja lülida liin, kindlustada post tugeodega, lahti siduda juhtmed isolaatoritelt, võtta juhtmed konksudelt, välja keerata konksud koos isolaatoritega, lahti kaevata auk, võtta ära toed, maha lükata vana post, puhastada auk, üles tõsta uus post, kaasa							
arvatud posti valmistamine, õg-				1,75	0,44		
vendada liini järele, auk kinni				1,25	0,31		
ajada ja tampida, sisse keerata				1,00	0,25		
konksud isolaatoritega, külge				1,00	0,25		
siduda juhtmed, märkida postil				1,00	0,25		
number ja püstitusaasta	tk.	5	4	1,00	0,25		
6. Sama, A-kujuline post, koos valmistamise ja kokkuseadmisega	„	7	2	1 inimene			
				1,75	0,88		
				6 inimest			
				à 1,00	0,50		
7. Sama, kolmnurkpost	„	7	1	1 inimene			
				1,75	1,75		
				6 inimest			
				à 1,00	1,00		
8. Sama, II-kujuline post	„	7	1	1 inimene			
				1,75	1,75		
				6 inimest			
				à 1,00	1,00		
9. Sama, mast-alajaam, kaasa arvatud demontaaž ja montaaž	1 alajaam	7	1	1 inimene			
				7,00	7,00		
				6 inimest			
			(norm 4	24,00	24,00		
			päeva	akordselt			
			kohta)				
10. Sama, II-kujuline post, kaasa arvatud liini lahküliti demontaaž ja montaaž	tk.	7	1	1 inimene			
				1,75	1,75		
				6 inimest			
				à 1,00	1,00		

Tööde nimetus	Mõõtühik	Inimeste arv	Päevane töönorm	Päevase töönormi hinne normipäevades	Mõõtühiku hinne normipäevades	Kolhoosi poolt vastuvõetud	
						päevane töönorm	mõõtühiku hinne normipäevades
11. Vanade jätkude vahetus: kindlustada post tugedega, teha postile alustugi, võtta ära vana bandaaž, lahti kaevata vana jätk ja eemaldada see, puhastada auk, asetada kohale uus jätk — kaasa arvatud selle valmistamine ja väljatöötamine, kinni ajada auk, tampida, asetada kohale uued bandaažid, värvida need, asetada antiseptiline bandaaž ja märkida jätku asetuse aeg	tk.	3	4	1,75 1,00 1,00	0,44 0,25 0,25		
12. Sama, keerulisematel postidel, (A-kujuline, kolmnurk ja П-kujuline)	„	3	4	1,75 1,00 1,00	0,44 0,25 0,25		
13. Üksikpostidele jätku asetamine: valmistada jätk, kindlustada tugedega, teha postisse kaks lõiget, asetada post alustele, lahti kaevata auk, saagida ja eemaldada mädanenud osa postist, asetada kohale uus jätk, asetada bandaažid, ära võtta alustugi, kinni ajada ja tampida auk, ära võtta toed, märkida ülesseadmise aasta, kohale asetada antiseptiline bandaaž ja tõsta vana jätk veokile	„	3	4	1,75 1,00 1,00	0,44 0,25 0,25		
14. Juhtmete pingutus: välja lülida liin, lahti siduda juhtmed vahepostide isolaatoritelt, lahutada sissevõtted ja hargnemised, pingutada juhe pingutuspostide vahel, reguleerida ripped, kinni siduda juhtmed vahepostidel, külge ühendada sissevõtted ja hargnemised kolmejuhtmelise liini juures	m	3	1000	1,75 1,00 1,00	0,0017 0,001 0,001		

C. Kuni 30 kVA võimsusega mast-transformaator-alajaama ülevaatus ja remont

1. Läbi viia alajaama väljalülitamine, jälgides ohutuse eeskirju, välja reguleerida sisse- ja väljalülitamiseks lahklüliti ja selle tõmbeseade, pingutada järeleandnud kontaktid või asendada teistega, värvida kõik alajaama metallosad, pingutada bandaažid, uuesti märkida posti number ja ülesseadmise aeg, kinnitada või uuendada ohutustehnika plakatid, puhastada madalpinge lülituskilp tolmust, pingutada kontaktid, värvida alajaama puitdetailid ja postid, värvida transformaatori kere, kontrollida õli seisu, juurde valada transformaatori õli, võtta õli proov ja puhastada isolaatorid	1 alajaam	2	1	1,75 1,00	1,75 1,00		
---	-----------	---	---	--------------	--------------	--	--

KOLHOOSIDE VESKITE MONTAAŽTÖÖDE NAIDIS- TÖÖNORMID JA UHTSED TÖÖHINDED.

Tööde nimetus	Montaaž- brigaadi koosseis	Päevase töö- normi hinne normipäevades	Ajakulu-kogu tööle inimtöö- päevades	Kogu töö hinne normi- päevades
1. Ventilatoreraldaja nr. 2 montaaž.				
Masina lahtipakkimine, toimetamine montaažipaigale, märkimistööde tegemine, poltide sepistamine ühes keermete lõikamisega, valmistades seibid ja torude ühendusjätkud, masina korrasoleku kontrollimine, kohale asetada separaator telgjoonte ja vesiloodi järgi. Masina kohale kinnitamine, ühendusjuhvide ja kaitseeadiste kohale asetamine. Masina reguleerimine ja proovimine koormuse all. Värvida ja teha pealkirjad.	tööline lukksepp mehaanik sepp plekksepp tisler maaler sadulsepp mölder	1,0 1,75 2,5 1,5 1,25 1,5 1,25 1,25 1,5	2,5 6,0 1,0 0,1 1,5 0,5 1,0 0,4 1,0	2,5 10,5 2,5 0,15 1,88 0,75 1,25 0,5 1,5
			14,0	21,53
2. Kroovimasina nr. 3 montaaž.				
Masina lahtipakkimine, toimetamine montaažipaigale, märkimistööde tegemine, poltide sepistamine ühes keermete lõikamisega. Valmistada seibid ja torude ühendusjätkud, kontrollida masina töökorrasolekut, asetada masin kohale telgjoonte ja vesiloodi järgi. Masina kohale kinnitamine, ühendusjätkude kohale asetamine, kaitseeadiste valmistamine ja kohale asetamine. Masina reguleerimine ja proovimine koormuse all. Ömmelda kokku rihmad. Värvida ja teha pealkirjad.	tööline lukksepp sepp mehaanik plekksepp tisler maaler sadulsepp mölder	1,0 1,75 1,5 2,5 1,25 1,5 1,25 1,25 1,50	2,8 9,1 0,5 1,0 0,2 0,3 1,0 0,2 1,0	2,8 15,92 0,75 2,5 0,25 0,45 1,25 0,25 1,5
			16,1	25,67
3. Aspiratsioonseadme montaaž.				
Masina lahtipakkimine, toimetamine montaažipaigale, märkimistööde tegemine, poltide sepistamine ühes keermete lõikamisega. Valmistada seibid,				

Tööde nimetus	Montaaž-brigaadi koosseis	Päevase töö-normi hinne normipäevades	Ajakulu kogu tööle inimitöö-päevades	Kogu töö hinne normipäevades
---------------	---------------------------	---------------------------------------	--------------------------------------	------------------------------

ühendustorude jätkud ja vilja vastuvõtu ning väljalaske kolud, paigutada need kohale ja kinnitada. Kontrollida masina korrasolekut, asetada see kohale telgjoonte ja vesiloodi järgi, kinnitada, värvida ja teha pealkirjad.	tööline	1,0	0,6	0,6
	lukksepp	1,75	0,5	0,87
	sepp	1,5	0,1	0,15
	tisler	1,5	2,2	3,3
	maaler	1,25	0,3	0,37
	mehaanik	2,5	0,2	0,5
			3,9	5,89

4. Magnetaparaadi montaaž.

Magnetaparaadi paigutuskoha märkimine, avade läbilõikamine, poltide sepistamine ühes keermete lõikamisega, seibide valmistamine, aparadi lahtipakkimine ja toimetamine ühes materjalidega montaažikohale. Valmistada alus, kate, vastuvõtukolu ja väljalaske ühenduskoonused, värvida ja teha pealkirjad.

tööline	1,0	0,2	0,20
lukksepp	1,75	0,1	0,15
sepp	1,5	0,1	0,15
tisler	1,5	2,5	3,75
maaler	1,25	0,20	0,25
mehaanik	2,5	0,20	0,50
		3,3	5,0

5. Silindrilise triööri montaaž.

Triööride komplekti (5 tükki) asetuspaiga märkimine. Lõigata põrandasse avad terade ja jäätmete väljalaskmiseks, teha avad poltide jaoks. Triööride lahtipakkimine ja toimetamine ühes raami ja materjalidega montaažikohale. Valmistada ja kohale asetada puitalus, vilja vastuvõtu ning väljalaske kolud. Asetada kohale telgjoone järgi triöörid, puitraamile juurde monteerida detailid ja triööride käivituseadised. Ömmelda kokku rihmad, valmistada ja kohale asetada kaitsed, proovida triöörid töö käigul, värvida ja teha pealkirjad.

tööline	1,0	4,0	4,0
lukksepp	1,75	3,0	5,25
sepp	1,5	0,1	0,15
tisler	1,5	13,5	20,25
maaler	1,25	1,5	1,60
sadulsepp	1,25	0,4	0,5
molder	1,5	0,5	0,75
mehaanik	2,5	1,5	3,75
		24,5	36,25

6. Valistooli montaaž.

Märkimistööde tegemine, avade lõikamine. Valmistada alusraam, vastuvõtukolu, teha poldid ja seibid. Masina

Tööde nimetus	Montaaž-brigaadi koosseis	Päevase töö-normi hinne normipäevades	Ajakulu kogu tööle inimtöö-päevades	Kogu töö hinne normi-päevades
---------------	---------------------------	---------------------------------------	-------------------------------------	-------------------------------

lahtipakkimine ja koos materjalidega montaažikohale toimetamine. Valtstooli valtside ja rihma seibide kontrollimine ja rihtimine. Pingi lahtimonteerimine ning kõigi osade puhastamine, uuesti kokkumonteerimine ja paigale asetamine telgjoonte ja vesiloodi järgi (pink, kolud, torud). Valmistada koonused ning katta need valge tinutatud plekiga. Lõigata välja avad rihmade ja rennide jaoks. Ömelda kokku rihmad, kinnitada kaitseid, proovida valtstooli käigul, reguleerida, värvida ja teha pealkirjad.

tööline	1,0	6,5	6,5
lukksepp	1,75	16,1	28,20
sepp	1,5	0,1	0,15
plekksepp	1,25	1,0	1,25
katelsepp	1,75	1,5	2,65
tisler	1,5	8,6	12,9
maaler	1,25	2,3	2,85
sadulsepp	1,25	0,4	0,5
mölder	1,50	1,0	1,5
mehaanik	2,5	2,0	5,0
		39,5	61,5

7. Lihtjahvatuskivide nr. 2—4 montaaž.

Märkimistööde tegemine, põrandasse avade lõikamine, puudust alusraami valmistamine, sisselaske ja väljalaske kolude valmistamine, poltide ja seibide valmistamine. Masina lahtipakkimine, toimetamine koos materjalidega montaažikohale ja lahtivõtmine, kivide balansseerimine, kõigi osade puhastamine ja uuesti masina kokkumonteerimine, masina ja kolude paigutamine telgjoonte ja vesiloodi järgi, rihmade kokkuõmblemine, kaitseadiste kinnitamine, masina proovimine töö käigul ühes reguleerimisega. Värvimine, pealkirjade tegemine.

tööline	1,0	2,5	2,5
lukksepp	1,75	3,4	5,9
sepp	1,5	0,1	0,15
tisler	1,5	1,8	2,70
maaler	1,25	0,5	0,65
sadulsepp	1,25	0,2	0,25
mölder	1,5	1,2	1,8
mehaanik	2,5	0,5	1,25

10,0 15,0

8. Tsilindrilise või prismalise jahusõelumistrumli montaaž.

Märkimistööde tegemine, põrandasse avade lõikamine, vastuvõtu- ja väljalaskeühendusjätkude valmistamine, masina lahtipakkimine, masina ja ma-

Tööde nimetus	Montaaž-brigaadi koosseis	Päevase töö-normi hinne normipäevades	Ajakulu kogu tööle inimitöö-päevades	Kogu töö hinne normi-päevades
---------------	---------------------------	---------------------------------------	--------------------------------------	-------------------------------

terjalide montaažikohale toimetamine, masina lahtivõtmine, kõigi osade puhastamine ning uuesti kokkumonteerimine, trumli kontrollimine sõelade paigutamisega. Paigutada ja kinnitada kohale masina ühendusjätkud, valmistada kaitseeadis ühes poltide, seibide valmistamisega, õmmelda kokku rihtmad. Masina töö proovimine käigul, masina värvimine ja pealkirjade tege-mine.

tööline	1,0	2,55	2,55
lukksepp	1,75	2,5	4,55
sepp	1,5	0,1	0,15
plekksepp	1,25	0,2	0,25
tisler	1,5	2,5	3,75
maaler	1,25	3,3	4,15
sadulsepp	1,25	0,25	0,25
mölder	1,5	1,0	1,5
mehaanik	2,5	0,8	1,75
		13,0	18,5

9. 2-korpuselise balansseeruva sõelusseadme (plaansõela) montaaž.

Masina telgjoonte asukoha märkimine, sõela rippvarraste kohale paigutamine. Märkida ja lõigata poltide avad prusside ja kronsteinide kinnitamiseks ning saaduste väljumiseks. Valmistada prussid, sisse- ja väljalaskekolud ning asetada need paigale. Se-pistada poldid ja seibid. Lahti pak-kida masin, toimetada kõik masina-osad ja materjalid monterimiskohale. Sõel ülesseadmiseks ette valmistada, eelkäiva osade lahtivõtmisega ja nende puhastamisega, uuesti kokku-panemisega ning paigale asetamisega ühes vastuvõtulauga ja aspiratsioonika-piga. Rihtmad kokku õmmelda. Sõela riidega ühendatud torud paigutada ko-hale, pingutada sõelad, värvida, teha selgituspealkirjad, proovida masin töö käigul.

tööline	1,0	13,0	13,0
lukksepp	1,75	10,5	18,20
sepp	1,5	1,0	1,5
plekksepp	1,25	1,0	1,25
tisler	1,5	10,7	15,75
maaler	1,25	2,5	2,90
sadulsepp	1,25	0,1	0,15
mölder	1,5	7,7	11,55
mehaanik	2,5	2,7	6,70
		49,0	71,0

10. Ventilaatori nr. 5 montaaž.

Teha märkimistööd, valmistada pol-did, seibid, lahti pakkida ja montaaži-

Tööde nimetus	Montaaž-brigaadi koosseis	Päevase töö-normi hinne normipäevades	Ajakulu kogu tööle inimitöö-päevades	Kogu töö hinne normipäevades
---------------	---------------------------	---------------------------------------	--------------------------------------	------------------------------

paigale toimetada masin ja materjalid. Valmistada alusraam. Ventilaaator lahti võtta, turbiini jooksuratas välja balansseerida, ventilaaator uuesti kokku monteerida. Paigutada ventilaaator telgjoone järgi ning kinnitada kohale. Valmistada ja kohale asetada kaitsed, proovida käigul, värvida ja teha seletuspealkirjad.	tööline	1,0	1,0	1,0
	lukksepp	1,75	2,7	4,75
	sepp	1,5	0,7	1,05
	tisler	1,5	0,6	1,2
	maaler	1,25	0,5	0,65
	sadulsepp	1,25	0,1	0,10
	mehaanik	2,5	0,5	1,25
			6,0	10,0

11. 80 riidest toruga survefiltri montaaž.

Läbi viia telgjoonte märkimine filtri asetamiseks, kinnituspoltide, ühendusjätkude ja rihmade jaoks avade märkimine ja sisselõikamine. Sepistada poldid, seibid ja klambrid filtri kinnitamiseks. Masin lahti pakkida, toimetada masin ja materjalid montaažikohale, koristada pakendi jäätmel. Paigale panna filtri ülemised ja alumised kapid, kontrollida tööd telgjoonte ja vesiloodi järgi, kinnitada masin kohale ühes mehhanismide ja kettide pesemisega ja puhastamisega. Asetada kohale ketid, raam, filtertorud ja kaitsed ühes viimaste valmistamisega. Kontrollida filter tühjal käigul. Valmistatud ja paigale pandud osade värvimine. Värskendada filtri värv, teha filtri kappidele seletuspealkirjad.

tööline	1,0	2,0	2,0
lukksepp	1,75	3,8	6,65
sepp	1,5	0,5	0,75
plekksepp	1,25	0,5	0,35
tisler	1,5	0,5	0,45
maaler	1,25	0,4	0,45
sadulsepp	1,25	0,1	0,10
mölder	1,5	1,5	2,25
mehaanik	2,5	0,6	1,5

9,5 14,4

12. 16 riidest toruga imemisfiltri montaaž.

Teha telgjoonte järgi avade märkimine rihma, poltide, koonuste, ühendusjätkude jaoks ja tolmu väljajuhti-

Tööde nimetus

Montaaž-brigaadi koosseis	Päevase töö-normi hinne normipäevades	Ajakulu kogu tööle inimtöö-päevades	Kogu töö hinne normipäevades
---------------------------	---------------------------------------	-------------------------------------	------------------------------

miseks. Avad välja lõigata. Sepistada poldid ja seibid. Masin lahti pakkida, pakend ära koristada, toimetada filter ja materjalid asetamispaigale. Kokku panna ja paigutada alusraamile ühes raami valmistamisega filtri kapp kogu raputusmehhanismiga. Kinnitada koonused, tigu, ripend ja riidest torud, täielikult liimida riie ühenduskohtadele õhu läbitungimise vältimiseks. Puhastada ja määrada kogu masin. Reguleerida filtri raputus-veomehhanism. Klapid ja torude ripendid üles seada ja valmistada õhu juurde juhtimise kapp. Kokku õmmelda rihtm. Valmistada ja kohale asetada kaitsed. Kontrollida filtri tööd käigul ja teha seletuspealkirjad.

tööline	1,0	2,8	2,8
lukksepp	1,75	3,4	5,95
sepp	1,5	0,3	0,45
plekksepp	1,25	0,2	0,25
tisler	1,5	5,5	8,4
maaler	1,25	0,6	0,75
sadulsepp	1,25	0,1	0,15
mölder	1,5	0,8	1,25
mehaanik	2,5	0,8	2,0

14,5 22,0

13. Vesikikivide $\frac{3}{4}$ aluse montaaž.

Teha märkimistööd, tuua kivid ühes kõige juurdekuuluvaga ülesseadmispaigale. Valmistada ja paigutada kohale vilja raputamisseade, monterida raudosad kividele. Valmistada ja paigale panna töstakraana. Paigutada kohale valmisvalatud vesikikivid. Paigutada kohale kõik metallosad, balansseerida vesikikivid, valmistada ja paigale asetada kaitsed. Värvimine ja seadise koormuse all proovimine ja pealkirjade tegemine.

tööline	1,0	2,8	2,8
lukksepp	1,75	4,5	8,4
sepp	1,5	7,7	11,55
tisler	1,5	20,0	30,0
maaler	1,25	1,6	2,0
sadulsepp	1,25	0,2	0,25
mölder	1,5	5,0	0,75
mehaanik	2,5	1,5	4,0

43,5 59,75

14. 100 kg transmissioonseadme montaaž.

Märkimistööde tegemine, transmissioonvõllide ja kõigi teiste osade montaažipaigale toomisega. Poltide ja sei-

Tööde nimetus	Montaaž- brigaadi koosseis	Päevase töö- normi hinne normipäevades	Ajakulu kogu tööle inimtöö- päevades	Kogu töö hinne normi- päevades
---------------	----------------------------------	--	--	--------------------------------------

bide valmistamine. Teha kogu transmissioonseadme täielik montaaž. Valmistada rihmaseibide kiilud ja muhvid ning asetada need kohale. Rihtida telgjoonte ja vesiloodi järgi võllid. Passida, puhastada ja määrada laagrid, tustestada võllid. Bodouin'i sihtimiseseadise kohale asetamine, kontrollimine tühjal käigul.

tööline	1,0	0,6	0,6
lukksepp	1,75	1,8	5,15
sepp	1,5	0,2	0,3
tisler	1,5	0,2	0,3
maaler	1,25	0,1	0,10
mölder	1,5	0,1	0,15
mehaanik	2,5	0,2	0,5

3,2 5,10

15. Ühe ruutmeetri metallist kaitseseadise valmistamine ja montaaž.

Teha märkimistööd kaitseseadise ülespanekuks. Puurida avad, se pistada poldid ja seibid. Valmistada nurkrauast raamistik. Valmistada toed. Tõmmata traatvõrk raamile ning toimetada valmistatud osad paikapanelise kohale, paigutada kaitseseadis kohale ning värvida.

tööline	1,0	0,1	0,1
lukksepp	1,75	1,1	1,95
sepp	1,5	0,1	0,15
puusepp	1,5	0,2	0,3
maaler	1,25	0,1	0,12
mölder	1,5	0,1	0,15

1,7 2,75

16. 10 m puust renni valmistamine ja kohale asetamine.

Valmistada ja kohale asetada puust rennid põiklõikega 150×125 mm. Valmistada luugikesed, klapid, katta renn valge plekiga. Valmistada ja kinnitada kohale seestpoolt piirde lauad ja põlved, samuti lehtrid. Lõigata põrandasse avad. Renn värvida, toimetada kohale, valmistada siibrid.

tööline	1,0	0,2	0,2
lukksepp	1,75	0,1	0,10
plekksepp	1,25	0,1	0,10
tisler	1,5	3,4	5,1
maaler	1,25	1,0	0,10
mölder	1,5	0,5	0,40

5,0 6,0

17. 1 m² puust kaitsevõre valmistamine ja kohale asetamine.

Tööde nimetus	Montaaž-brigaadi koosseis	Päevase töö-normi hinne normipäevades	Ajakulu kogu tööle inimtöö-päevades	Kogu töö hinne normipäevades
---------------	---------------------------	---------------------------------------	-------------------------------------	------------------------------

Teha märkimistööd võre asetuspaigal, läbi puurida augud, sepistada poltid, seibid, valmistada puust kaitsevõre, toimetada valmisosad ülesseadmise kohale, kinnitada kaitsevõre kohale ja värvida.	töoline sepp tisler maalermölder	1,0 1,5 1,5 1,25 1,5	0,4 0,2 0,6 0,2 0,1	0,4 0,3 0,9 0,25 0,15
			1,5	2,0

18. Ühe jooksva meetri ümmarguse põiklõikega metallist õhujuhime valmistamine ja kohale asetamine.

Teha õhujuhimete asetuskoha märkimistööd, valmistada flantsid, riivid, vaateluugid, ripuvad toed, lamerauast. Valmisosad kanda montaažikohale, valmistada ja kohale asetada õhujuhimed, kinni joota õmbluskohad, kokku keerata flantsid poltidega papptihendite vaheleasetamisega ja ühenduskohtade määrimisega:

Läbimõõdu juures	100 millimeetrit	plekksepp	1,25	0,10	0,12
"	215	"	1,25	0,12	0,15
"	335	"	1,25	0,15	0,19
"	445	"	1,25	0,20	0,25
"	530	"	1,25	0,25	0,32

19. Fassongosade valmistamine ja kohale asetamine ümmarguse ristlõikega õhujuhime juures.

Märkida ja valmistada šabloonid fassongosade lõikamiseks. Fassongosade detailide raudplekist väljalõikamine ja kokkuvaltsimine, kinni jootes ühendusõmblused. Asetada paigale, ühendada õhujuhimed sirgosadega ja toimetada asetuskohale.

Tööde nimetus	Montaaž- brigaadi koosseis	Päevase töö- normi hinne normipäevade:	Ajakulu kogu tööle inimtöö- päevades	Kogu töö hinne normi- päevades
---------------	----------------------------------	--	--	--------------------------------------

Ühele fassongosale läbimõõduga:

100 millimeetrit	plekksepp	1,25	0,25	0,51
215 "	"	1,25	0,30	0,58
335 "	"	1,25	0,35	0,44
445 "	"	1,25	0,40	0,50
530 "	"	1,25	0,55	0,69

Iga liiki kolmikutele, läbimõõduga:

100 millimeetrit	plekksepp	1,25	0,5	0,57
215 "	"	1,25	0,5	0,57
335 "	"	1,25	0,4	0,5
445 "	"	1,25	0,5	0,62
530 "	"	1,25	0,6	0,75

Iga liiki risttükkidele, läbimõõduga:

100 millimeetrit	plekksepp	1,25	0,4	0,5
215 "	"	1,25	0,4	0,5
335 "	"	1,25	0,5	0,62
445 "	"	1,25	0,6	0,75
530 "	"	1,25	0,8	1,0

20. 1 m² jahu- ja viljasalve seina valmistamine ja kohale asetamine.

Salve asetuskoha märkimine, avade põrandasse lõikamine, materjali kohale kandmine, jahu- või viljasalve valmistamine ühes luukide tegemisega, koonuste katmine plekiga, põranda ääre liistude löömise, salve välispinna vaheseinte ja koonuste 1 m² kohta.

tisler	1,5	1,5	1,95
tööline	1,0	0,7	0,70

21. 3 m pikkuse ja 0,8 m läbimõõduga prismalise jahusõela süsteemi valmistamine.

Teha kuuekanilise seinaga kapp, kõigi metallosade juurdelõikamisega, tappide, tigu, poltide valmistamisega. Värvida kogu sisseseade halli värviga.

		2,0	2,65
tisler	1,5	19,4	28,8
sepp	1,5	1,4	2,1
lukksepp	1,75	2,5	4,0
maaler	1,25	1,0	1,50
treial	2,0	3,9	7,8
mölder	1,5	1,0	1,5

29,0 45,5

Tööde nimetus	Montaaž-brigaadi koosseis	Päevase töö-hinne normipäevades	Ajakulu kogu tööle inimtöö-päevades	Kogu-töö hinne normi-päevades
---------------	---------------------------	---------------------------------	-------------------------------------	-------------------------------

22. Mehaanilise transportööri pea valmistamine ja montaaž.

Valmistada puust transportööri ülemine ja alumine pea. Valmistada vastavad kinnituspoldid kinnitamiseks, asetada kohale üksikosad. Paigutada kohale ühekordsed pead telgjoonte, vesiloodi ja nõorloodi järgi, juurde passida ja kohale asetada metallosade komplektid väljarihtimisega ja värvimisega, ühe paari ühekordsete peade (alumise ja ülemise) kohta.

tisler	1,5	9,4	14,1
lukksepp	1,75	1,5	2,6
tööline	1,0	1,6	1,6
mölder	1,5	1,5	2,25
maaler	1,25	2,7	2,5
sepp	1,5	1,1	1,65
		17,8	24,5

Ühe paari kahekordsete peade (ülemise ja alumise) kohta

tisler	1,5	12,6	18,90
lukksepp	1,75	1,7	2,95
tööline	1,0	3,4	3,40
mölder	1,5	2,2	3,50
maaler	1,25	3,6	4,50
sepp	1,5	1,1	1,65

23. Ühe jooksva meetri puust mehaanilise transportööri torude valmistamine ja montaaž.

Valmistada torud ja paigale asetada nõorloodi järgi, ühes otste ühendamisega, vaateluukide ja lindi pingutusluukide tegemisega, torude kandmisega ülesseadmise kohale, värvimisega, piirdelaudade asetamisega kohtadesse, kus torud läbivad põrandat, ja puhastamisega, ühekordse puust mehaanilise transportööri toru ühe jooksva meetri kohta.

		24,6	34,75
tisler	1,5	0,5	0,75
mölder	1,5	0,3	0,3
tööline	1,0	0,1	0,1
maaler	1,25	0,1	0,10
		1,0	1,25

Kahekordse puust mehaanilise transportööri toru ühe jooksva meetri kohta.

tisler	1,5	0,8	1,1
mölder	1,5	0,3	0,45
tööline	1,0	0,2	0,2
maaler	1,25	0,2	0,25
		1,2	2,0

Jõuseadme tüüp ja võimsus HJ	Veski seadmed
------------------------------	---------------

Loomasöötade (terad, kaunviljad ja

- | | |
|--|-------------------------|
| 1. Hobuvedu — 2 hobust | Ühe kivipaariga veski . |
| 2. Hobuvedu — 4 hobust | ühe kivipaariga veski . |
| 3. Tuulik — tuuleratta läbimõõt 8—12 m, võimsusega 2,8—6,5 HJ tuule keskmise kiiruse juures 6—7 m/sek. | ühe kivipaariga veski . |
| 4. Tuulik — tuuleratta läbimõõt 14—16 m, võimsusega 8—14 HJ tuule keskmise kiiruse juures 6—7 m/sek. | ühe kivipaariga veski . |
| 5. Mehaaniline jõuallikas 18—25 HJ | ühe kivipaariga veski . |
| 6. Mehaaniline jõuallikas 30—40 HJ | kahe kivipaariga veski |
| 7. Vesiratas 5,5—10 HJ | ühe kivipaariga veski . |
| 8. Vesiturbiin 10—25 HJ | ühe kivipaariga veski . |
| 9. Vesiturbiin 30—40 HJ | kahe kivipaariga veski |

Märkus. Rukki ja nisu töötlemisel kividega veskil võrra. Maisi ja herne töötlemisel vähe

Teravilja ühekordne

- | | |
|---|-------------------------|
| 10. Hobuvedu — 2 hobust | ühe kivipaariga veski . |
| 11. Sama — 4 hobust | ühe kivipaariga veski . |
| 12. Tuulik — tuuleratta läbimõõt 8—12 m, võimsus 2,8—6,5 HJ keskmise tuule kiiruse juures 6—7 m/sek. . | ühe kivipaariga veski . |
| 13. Tuulik — tuuleratta läbimõõt 14—16 m, võimsus 8,0—14,0 HJ keskmise tuulekiiruse 6—7 m/sek. juures | ühe kivipaariga veski . |
| 14. Mehaaniline jõuallikas 18—25 HJ | ühe kivipaariga veski . |
| 15. Mehaaniline jõuallikas 30—40 HJ | kahe kivipaariga veski |
| 16. Vesiratas 5,5—10 HJ | ühe kivipaariga veski . |
| 17. Vesirattad ja vesiturbiin 10—25 HJ | ühe kivipaariga veski . |
| 18. Vesiturbiin 30—40 HJ | kahe kivipaariga veski |

KSPLUATEERIMISE NAIDIS-TÖÖNORMID JA UHTSED NORMIPÄEVADES

Päevane töönorm tonnides	Päevase töönormi hinne normipäevades			Mõõtühiku hinne normipäevades		
	mölder	masinist	tööline	mölder	masinist	tööline

teraviljajäätmed) jahvatamine.

0,7—0,8	1,25	—	1,0	1,79—1,56	—	1,43—1,25
0,8—0,9	1,25	—	1,0	1,56—1,39	—	1,25—1,11
0,7—1,62	1,25	—	—	1,79—0,77	—	—
2,5—4,0	1,5	—	—	0,65—0,58	—	—
5,0—7,0	1,5	1,5	—	0,50—0,21	0,50—0,21	—
8,5—11,4	1,75	1,75	—	0,21—0,15	0,21—0,15	—
1,5—2,8	1,5	—	—	1,00—0,54	—	—
2,8—7,0	1,5	—	—	0,54—0,21	—	—
8,5—11,4	1,75	—	—	0,21—0,15	—	—

DMG-5 või purustajal DM-5000 töö jõudlus suureneb 25%
eneb 10% võrra, HJ — hobujõud.

jahvatamine.

0,5—0,7	1,25	1,0	—	2,50—1,79	2,00—1,43	—
0,6—0,8	1,25	1,0	—	2,08—1,56	1,67—1,25	—
0,6—1,45	1,25	—	—	2,08—0,86	—	—
2,0—3,5	1,5	—	—	0,75—0,43	—	—
5,0—7,0	1,5	1,5	1,0	0,50—0,21	0,50—0,21	0,20—0,14
7,5—10,4	1,75	1,75	1,0	0,23—0,17	0,23—0,17	0,15—0,096
1,3—2,5	1,5	—	—	1,15—0,60	—	—
2,5—6,2	1,5	—	—	0,60—0,24	—	—
7,5—10,4	1,75	—	—	0,23—0,17	—	—

Lihtjahvatus

- | | |
|-------------------------------------|---|
| 19. Mehaaniline jõuallikas 30—40 HJ | ühe neljavaltsilise valts-
tooliga jahvatamine . |
| 20. Mehaaniline jõuallikas 45—60 HJ | kahe neljavaltsilise
valtstooliga jahvata-
mine |
| 21. Vesiturbiin 30—40 HJ | ühe neljavaltsilise valts-
tooliga jahvatamine . |
| 22. Vesiturbiin 45—60 HJ | kahe neljavaltsilise
valtstooliga jahvata-
mine |

Ülesõela jahvatus

- | | |
|---|---|
| 23. Tuulik — tuuleratta läbimõõduga
8—12 m, võimsusega 2,8—6,5 HJ
tuule keskmise kiiruse juures
6—7 m/sek. | ühe paari kividega jah-
vatamine, kusjuures
sõela jääk on 10—15% |
| 24. Sama — läbimõõduga 14—16 m,
võimsusega 8,0—14 HJ tuule kesk-
mise kiiruse juures 6—7 m/sek. . | ühe paari kividega jah-
vatamine terade eel-
sõelumisega, kusjuu-
res sõela jääk on 10—
15% |
| 25. Mehaaniline jõuallikas 18—25 HJ . | ühe paari kividega jah-
vatamine, kusjuures
sõela jääk on 10—15% |
| 26. Mehaaniline jõuallikas 30—40 HJ . | kahe paari kividega jah-
vatamine jahu üle
sõela laskmisega . . |
| 27. Vesiratas ja vesiturbiin 10—25 HJ | ühe paari kividega jah-
vatamine jahu üle
sõela laskmisega . . |
| 28. Sama — 30—40 HJ | kahe paari kividega jah-
vatamine jahu üle
sõela laskmisega . . |
| 29. Mehaaniline jõuallikas 10—25 HJ | ühe neljavaltsilise valts-
tooliga jahvatamine
(valtsid mõõdus 250×
600 mm) |
| 30. Mehaaniline jõuallikas 30—40 HJ | kahe neljavaltsilise
valtstooliga jahvata-
mine (valtsid mõõdus
250×600 mm) |

Päevane töönorm tonnides	Päevase töönormi hinne normipäevades			Mõõtühiku hinne normipäevades		
	mölder	masinist	tööline	mölder	masinist	tööline

valtsveskis.

8,0—12,8	1,75	1,5	1,0	0,22—0,14	0,19—0,12	0,15—0,078
15,5—20,0	2,0	1,75	1,25	0,15—0,10	0,13—0,088	0,093—0,063
8,0—12,8	1,75	—	1,0	0,22—0,14	—	0,15—0,078
15,5—20,0	2,0	—	1,25	0,15—0,10	—	0,093—0,063

(rukis ja nisu).

0,5—1,5	1,5	—	—	3,00—1,15	—	—
1,6—2,8	1,75	—	—	1,09—0,63	—	—
4,5—6,2	1,75	1,5	—	0,39—0,28	0,33—0,24	—
6,2—10,0	1,75	1,5	—	0,28—0,18	0,24—0,15	—
2,0—6,0	1,75	—	—	0,88—0,29	—	—
6,2—10,0	1,75	—	1,0	0,28—0,18	—	0,16—0,10
3,3—8,0	1,75	1,5	1,0	0,53—0,22	0,45—0,19	0,30—0,13
8,8—13,0	2,0	1,75	1,25	0,23—0,15	0,19—0,13	0,14—0,096

Jõuseadme tüüp ja võimsus HJ	Veski seadmed
------------------------------	---------------

- | | |
|--------------------------------------|--|
| 31. Vesiratas või turbiin 10—25 HJ . | ühe neljavaltsilise valts-
tooliga jahvatamine
(valtsid mõõdus 250×
600 mm) |
| 32. Vesiratas või turbiin 30—40 HJ . | kahe neljavaltsilise
valtstooliga jahvata-
mine (valtsid mõõdus
250×600 mm) |

Märkus. Rukki jahvatamisel töö norm väheneb 10⁰%, maisi

Kruubiveskid.

- | | |
|-------------------------------------|---|
| 33. Vesiratas 4—6 HJ | a) hirsitangu-masin,
tüüp 2 B |
| | b) kividega veski tan-
gu tegemiseks:
oder ja kaer
tatar |
| | c) tatratangu-masin |
| 34. Mehaaniline jõuallikas 4—6 HJ . | a) hirsitangu-masin,
tüüp 2 B |
| | b) kividega veski
tangu tegemiseks:
oder ja kaer
tatar |
| 35. Sama | Kividega veski tangu
tegemiseks: |
| | oder ja kaer
tatar |
| 36. Sama | Tatratangu-masin |

Ölipressid.

- | | |
|-------------------------------------|---|
| 37. Mehaaniline jõuallikas 4—6 HJ . | Käsi-press mähi mahuta-
vusega 10—12 kg |
| 38. Mehaaniline jõuallikas 10—15 HJ | Hüdrauliline press mähi
mahutavusega 10—12
kg |

Päevane töönorm tonnides	Päevase töönormi hinne normipäevades			Mootühiku hinne normipäevades		
	mölder	masinist	tööline	mölder	masinist	tööline
3,5—8,0	1,75	—	1,0	0,55—0,22	—	0,30—0,13
8,8—13,0	2,0	1,25	—	0,23—0,15	0,14—0,096	—
jahvatamisel 15% võrra.						
2,0—2,5	1,5	—	—	0,75—0,60	—	—
1,5—2,0	1,5	—	—	1,00—0,75	—	—
1,8—2,0	1,5	—	—	0,85—0,75	—	—
2,0—2,5	1,5	—	—	0,75—0,60	—	—
2,0—2,5	1,5	—	—	0,75—0,60	—	—
2,0—2,5	1,5	—	—	0,75—0,60	—	—
2,5—3,5	1,5	—	—	0,60—0,45	—	—
2,5—3,0	1,5	—	—	0,60—0,50	—	—
3,0—3,5	1,5	—	—	0,50—0,45	—	—
4,0—6,0	1,5	—	—	0,38—0,25	—	—
0,5—0,7	1,5	—	1,0	0,30—0,21	—	2,00—1,45
1,0—1,8	1,75	1,5	1,0	1,75—0,97	1,50—0,85	1,00—0,56

KOLHOOSIDE VESKITE REMONTIMISE NÄIDIS- TÖONORMID JA ÜHTSED TÕOHINDED

Tööde nimetus	Päevase töö- normi hinne normi- päevades	Ajakulu kogu tööle inim- tööpäevades	Kogu töö hinne normi- päevades
1. Demonteerida mehaaniline trans- portöör ja torudest välja võtta veo- lint, maha monteerida tõstekopad, õgvendada ja asetada kopad pakki. Möldrile 100 kopa eest	1,5	0,7	1,00
2. Märkida lindile tõstekoppade asu- kohad, komplekteerida kopad, kin- nitada poltidega, asetada linnid kattetorusse, pingutada ja õmmel- da rihm kokku. Möldrile 100 kopa eest	1,5	1,4	2,10
3. Valmistada tõstekopad traadi valt- simisega servasse. Plekksepale 100 kopa eest: koppade laiuse juures 12 cm	1,25	2,8	3,50
" " " 13 "	1,25	3,0	3,75
" " " 14 "	1,25	3,25	4,00
" " " 15 "	1,25	3,50	4,40
4. Parandada transportööri pea (üle- mine või alumine), osa materjali juurdelisamisega. Tislerile 1 pea eest: kahekordsel transportööril	1,5	1,50	1,85
ühekordsel transportööril	1,5	0,85	1,30
5. Maha võtta ja uuesti peale panna peale remondi teostamist transpor- tööri pea (ülemine või alumine). Tislerile ühe pea eest: kahekordsel transportööril	1,5	0,75	1,10
ühekordsel transportööril	1,5	0,60	0,90
6. Valmistada ja kohale paigutada uus kate liikuvale separaatori raa- mile, sõela raamide juurdepassi- misega ja rauaga voorderdamisega. Tislerile ühe katte eest	1,5	11,0	16,5

Tööde nimetus	Päevase töö- normi hinne normi- päevades	Ajakulu kogu tööle inim- tööpäevades	Kogu töö hinne normi- päevades
7. Valmistada uusi puidust sõelte raame separaatorile ühes stantsitud, raudplekist sõelte sisseasetamisega. Tislerile			
ühe ruutmeetri raami eest	1,5	1,0	1,50
8. Remontida liikuv separaatori raam ühes ümbersidumise, ümberliimimise ja uue materjali lisamisega. Tislerile			
ühe raami eest	1,5	1,40	2,10
9. Lahti võtta separaatori ventilaator tiibade äravõtmisega tigult. Parandada või vahetada tiibade osad, tasakaalustades need nugadel. Ventilaator uuesti kokku panna. Lukksepale			
ühe ventilaatori eest	1,75	1,2	2,10
10. Koost ära võtta kruubimasina latttrummel lattide, rosettide, rihmaratta eemaldamisega, trumli võlli treimiseks või muuks otstarbeks. Trummel uuesti kokku panna. Lukksepale			
ühe trumli eest	1,75	1,35	2,40
11. Vahetada kruubimasina trumlivõll uuega ühes uutõnutide väljaraiumisega pikikiilude jaoks ja nende kohalesobitamisega. Ümber paigutada rosetid ja rihmarattad uue võlli peale. Lukksepale			
Lukksepale	1,75	2,0	3,50
12. Valmistada ja paigaldada kruubimasinale uued trumlilatilid ühes trumli tasakaalustamisega. Lukksepale			
Lukksepale	1,75	3,2	5,60
Töölisele	1,0	1,2	1,20
Sepale	1,5	0,5	0,75
15. Valmistada kruubimasinale uus raam. Raamil latid üle lüüa plekkiga. Raami peale tõmmata võrk või stantsitud sõel. Tislerile			
Tislerile	1,5	1,2	1,80
Töölisele	1,0	0,3	0,50
Plekksepale	1,25	0,4	0,50

Tööde nimetus	Päevase töö- normi hinne normi- päevades	Ajakulu kogu tööle inim- tööpäevades	Kogu töö hinne normi- päevades
14. Lahti võtta smirgelvooder, puhastada seesmine trumli pind, valmistada segu ja läbi viia uus trumli sisemise smirgelpinna valamine.			
Lukksepale	1,75	1,35	2,40
Töölisele	1,0	0,35	0,35
Möldrile	1,5	0,87	1,50
15. Võtta triiõr aluselt, valmistada raudklambrid, asendada kulunud klambrid uutega ja triiõr kohale monteerida.			
Ühe tüki eest:			
Lukksepale	1,75	1,0	1,75
Töölisele	1,0	0,35	0,35
16. Ömmelda filtrile pleekimata pesuriidest (bjas) uued püülipüksid. Lõigata traati, võtta vanad kõlbmatud püülipüksid maha, panna asemele uued ja kinnitada ülevalt ja alt traadiga.			
100 tk. eest:			
Möldrile	1,5	2,5	3,75
Omblejale	1,25	2,8	3,50
17. Vahetada kõlbmatuks muutunud siirdevõll (veskipill) jahvatuskivide juures. Vahetada koonilised hammasrattad, demonteerida vana võll, hammasrattad ja rihmaratas uuesti kohale asetada ja laagrid juurde passida.			
Lukksepale			
ühe võlli eest	1,5	0,8	1,20
18. Valmistada lekaali järgi kõvast puuliigist puithambad hammasrattastele, juurde passida hambad ühes vanade väljatagumisega. Valmistada kiilud ning kinni kiiluda hambad nende pesadesse.			
Tislerile			
10 hamba eest	1,5	0,8	1,20

Tööde nimetus	Päevase töö- normi hinne normi- päevades	Ajakulu kogu tööle inim- tööpäevades	Kogu töö hinne normi- päevades
19. Valmistada — õmmelda püülipük- sid sõelumismasina jaoks. 100 tk. eest:			
Õmblejale — õmblusmasinal	1,25	2,35	2,95
Õmblejale — käsitsi	1,25	5,0	6,25
20. Valmistada ja kohale asetada jao- tamiskolu sõelumismasinale ühes vana äravõtmisega. Tislerile			
ühe tüki eest	1,5	1,85	2,75
21. Valmistada uued sõelaraamid pleki allalöömisega ja äärte vitselpae- laga palistamisega. Tislerile			
ühe raami eest:			
vändaga sorteerijate puhul	1,5	1,0	1,50
balanseeruva kahekorpuselise sõe- lumismasina puhul	1,5	2,55	3,80
22. Valmistada ja kohale panna uued raudkammid sõelumismasina raa- mide juurde ühes kammide ära- võtmisega vanade raamide juu- rest. Plekksepale			
100 tk. eest	1,25	2,0	2,50
25. Valmistada ja kohale panna uued raudplekkflantsid sõelumismasina- le pükste külgepanemiseks. Plekksepale			
100 flantsi eest.	1,25	8,2	10,25
24. Demonteerida valtstool valtsrul- lide mahavõtmisega riffeldamiseks. Seejärele valtstool uuesti kokku monteerida. Ühe paari valtside eest:			
Lukksepale	1,75	1,45	2,50
Möldrile	1,5	0,6	0,90
Töölisele	1,0	0,4	0,40
25. Demonteerida valtstooli liikuv mehhanism. Läbi viia puhastus ja remont. pärast seda uuesti kokku panna ja reguleerida. Lukksevale			
ühe tüki eest	1,75	1,5	2,60

Tööde nimetus	Päevase töö- normi hinne normi- päevades	Ajakulu kogu tööle inim- tööpäevades	Kogu töö hinne normi- päevades
26. Teha rullvaltside tasakaalustamine nugadel ühes aukude puurimise ja tina sissevalamisega. Ühe rullvaltsi eest käsitsi puuri- misel: Lukksepale	1,75	3,5	5,75
Töölisele	1,0	0,5	0,50
Pingil puurimisel: Lukksepale	1,75	2,1	3,65
Töölisele	1,0	0,6	0,60
27. Vahetada mädanenud sisemine puitvooder neljavaltsilisel valts- toolil. Tislerile ühe m ² voodri valmistamise eest .	1,5	1,55	2,50
28. Valmistada ja paigaldada lauda- dest koonus valttoolile ja luugi- raamid kõlbmatuks muutunud raa- mide asemele. Tislerile ühe koonuse ja ühe raami eest . .	1,5	0,6	0,90
29. Toimetada valtside komplekt veski teiselt korralt töötuppa soonte rif- feldamiseks. Ühe paari valtside eest, kui on plokid, talid, kärud: Töölisele	1,0	0,4	0,40
Sama, kui puuduvad spetsiaalabi- nõud, valtside allalaskmisega trep- pidelt, nõoriga käsitsi. Töölisele ühe paari valtside eest	1,0	1,95	1,95
30. Toimetada ülesseadmise kohale üks paar veskikive ja paigaldada vanade asemele. Möldrile	1,5	2,25	3,35
Töölisele	1,0	3,5	3,50
31. Asetada pillikaela kinnituskilud uutesse veskikividesse, sisse raiuda ülemise kivi kandja pesa ühes tsentreerimisega ja kohale kinni- tamisega. Sisse raiuda kividele kal- lakpinnad, jahvatussooned, rihtida joonlaua järgi jahvatuspinnad ühes tasakaalustamisega tühjal käigul.			

Tööde nimetus	Päevase töö- normi hinne normi- päevades	Ajakulu kogu tööle inim- tööpäevades	Kogu töö hinne normi- päevades
Möldrile ühe paari kivide eest	1,5	4,55	6,80
52. Vahetada kõlbmatuks muutunud kedervars veskikivipaaridel ühes õnarate väljaraiumisega rihmasei- bile (hammasrattale). Ühe paari kivide eest:			
Lukksepale	1,75	5,13	5,45
Möldrile	1,5	2,0	3,00
53. Valmistada babiidist vahelehed pillikaela kinnitusküludele ühes saaberdamisega kedervarre järgi ja passimisega kohtadele. 3 vahelehe eest ühes külude ja poltide valmistamisega ja vindi lõikamisega poltidele:			
Lukksepale	1,75	2,0	5,50
Sepale	1,5	0,6	0,90
54. Valmistada ja kohale panna uus sissekallamise kolu veskikivi paa- rile:			
Tislerile ühe tüki eest	1,5	3,5	5,25
55. Valmistada ja paigaldada uus ki- vide kate ühes külgede vooderda- misega plekiga. Tislerile ühe tüki eest	1,5	5,0	7,50
56. Valmistada prussidest ja asetada kohale puitsidestatud alus jahva- tuskoonusele. Tislerile ühe tüki eest	1,5	2,0	3,00
57. Valmistada ja kohale panna rapu- taja veskikividele varva ja vedru asetamisega. Tislerile ühe tüki eest	1,5	0,95	1,95
58. Valmistada ja kohale panna lauda- dest 2-kordne sururõngas veski- kividele ühes passimisega kohale. Tislerile veskikivide läbimõõdul $\frac{6}{4}$	1,5	1,65	2,45
" " $\frac{7}{4}$	1,5	1,90	2,85

Tööde nimetus	Päevase töö- normi hinne normi- päevades	Aiakulu kogu tööle inim- tööpäevades	Kogu töö hinne normi- päevades
39. Valmistada kahepoolne terasest raiumispeitel (pikk) avausega var- re jaoks ja otste teravdamisega. 10 tüki eest:			
Sepale	1,5	0,8	1,20
Pealelööjale	1,25	0,8	1,00
40. Keevitada kaks peitliotsa terasega ühes otste teravdamisega. 10 tüki eest:			
Sepale	1,5	0,45	0,65
Pealelööjale	1,25	0,45	0,55
41. Viilida kohapeal kulunud transmis- siooni võllikaelad ja puhastada smirgelpaberiga. Sisse panna ba- biitlaagritele alused ühes võlli jä- rele passimisega. Lukksepale ühe laagri eest:			
võllile kuni 60 mm	1,75	0,7	0,95
„ „ 80 mm	1,75	1,0	1,75
„ „ 100 mm	1,75	1,4	2,45
42. Vahetada vana laagri uuega kor- raliku šaaberdamisega vastavalt võllikaelale. Lukksepale ühe laagri eest:			
võll kuni 60 mm	1,75	0,6	1,00
„ „ 80 mm	1,75	0,9	1,55
„ „ 100 mm	1,75	1,2	2,10
43. Panna kohale ripats ehk kronstein rippuvale transmissioonile ühes lati ja laagri passimisega vastavalt võllikaelale. Ühe ripatsi eest:			
Lukksepale	1,75	2,0	3,50
Töölisele	1,0	1,0	1,00
44. Valmistada ja kohale panna puust tõsteabinõu veskikivide jaoks ühes tarviliste sepiuste juurdelõikamise- ga. Ühe tõsteabinõu eest:			
Lukksepale	1,75	0,4	0,70
Puusepale	1,5	4,0	6,0
Sepale	1,5	1,0	1,5

Tööde nimetus	Päevase töö- normi hinne normi- päevades	Aiakulu kogu tööle inim- tööpäevades	Kogu töö hinne normi- päevades
45. Õmmelda rihm eelneva kohal mõõtmisega ja lüüa augud augulööjaga rihma otstel. Sadulsepale ühe kokkupaneku eest: rihma laius kuni 75 mm	1,5	0,007	0,010
„ „ „ 120 mm	1,5	0,009	0,015
„ „ „ 180 mm	1,5	0,015	0,020
46. Kokku õmmelda suur veorihm pingutusseadmel. Rihma laiuse juures kuni 250 mm	1,5	0,45	0,65
„ „ „ „ 350 mm	1,5	0,60	0,90
„ „ „ „ 400 mm	1,5	0,75	1,10
47. Tuua kolmekeeruline köis ülesseadmis- ja kokkupõimimiskohale. Kuivatada, venitada ja kokku põimida. Iga kokkupõimimise eest: Kõietegijale	1,5	0,25	0,35
Töölisele	1,0	0,25	0,25
48. Valmistada ja kohale asetada kuivratas ühes hammaste valmistamisega, rihtimisega ja sissepanekuga. Rautada rehvid lattrauaga. Ühe ratta eest kuni 1,5 m: Puusepale	1,5	15,0	22,50
Sepale	1,5	1,0	1,50
Pealelööjale	1,25	1,0	1,25
49. Valmistada ja kohale panna tammet völli vesirattale. Teha völli kaheksakandiliseks, otsad maha lõigata, lõigata sisse malmist tiivalised völlilapid nende tsentreerimisega ja küulumisega, valmistada 6 võru ja panna völli otstele. Panna vana vesiratas völlile. Ühe völli eest: Puusepale	1,5	6,0	9,0
Sepale	1,5	1,0	1,50
Pealelööjale	1,25	1,0	1,25
Töölisele	1,0	4,0	4,00
50. Valmistada ja kohale panna vesiratas mõõtudega kuni 3 m, laiusega kuni 1,25 m, uue völli ehitamisega, seesmise vooderdamisega,			

Tööde nimetus	Päevase töö- normi hinne normi- päevades	Ajakulu kogu tööle inim- tööpäevades	Kogu töö hinne normi- päevades
veetaskute ringide rautamisega, poltide, seibide, mutrite valmistamisega, võllile kinnitamisega ja kontrollimisega.			
Ühe ratta eest:			
Puusepale	1,5	48,0	72,00
Sepale	1,5	3,0	4,50
Pealelööjale	1,25	3,0	3,75
Töölisele	1,0	8,0	8,00
51. Paigaldada hirsitangumasin 2-B. Toimetada kohale, teha alusraam, paigaldada tsentreerimisega, loodimisega, kinnitada poltidega, lõigata poltide jaoks avad põrandasse ja rihma jooksurenile, 1 hirsitangumasina eest			
Tislerile	1,5	2,5	3,75
Möldrile	1,5	1,75	2,50
Töölisele	1,0	0,50	0,50
52. Vahetada lae vooderdis hirsitangumasinal lattide passimisega. Tislerile			
1 hirsitangumasina eest	1,5	0,5	0,75
53. Valmistada uued latid hirsitangumasina trumlile ja need paigaldada. Tislerile			
1 hirsitangumasina eest	1,5	0,5	0,75

**KOHALIKE EHITUSMATERJALIDE TOOTMISE NÄIDIS-TOONORMID
JA UHTSED TÕOHINDED NORMIPÄEVADES**

Tööde nimetus	Mõõtühik	Päevane toonorm	Päevase töö- normi hinne normi- päevades	Mõõtühiku hinne normi- päevades	Kolhoosi poolt vastuvõetud	
					päevane toonorm	mõõtühiku hinne normi- päevades
Ettevalmistustööd telliskivide, katuse- kivide ja lubja tootmiseks						
1. Lahti võtta karjeer kuni kõlbliku savi, lubjakivi kihini, mulla ära- koristamisega kaldalt 40 meetri kaugusele	m ³	5,0	1,25	0,25		
2. Vee juurdetoomine vaadis, hobu- sega	ämber	500,0	1,00	0,002		
3. Hobuse ajamine savisõtku ja juures	vahetus	1,0	0,75	0,75		
4. Saagida, lõhkuda ja kohale kanda puid	m ³	5,0	1,25	0,25		
5. Lammutada väli-põletisahju lagi ja lõõrid, puhastada esikolle	ahjud	2,0	1,00	0,50		
6. Meistrile töötlemisprotsessi juhti- mise eest:						
katusekivid	tuh. tk.	1,0	2,00	2,00		
telliskivid	"	1,0	1,75	1,75		
lubi	t	1,0	1,75	1,75		
I. KATUSEKIVIDE TOOTMINE						
Tcoormaterjali ümbertöötamine						
1. Karjeerist savi labidaga välja võt- ta ja kärutada platsile, peenardes-						

Tööde nimetus	Mõõtühik	Päevane töönorm	Päevase töö-normi hinne normi-päevades	Mõõtühiku hinne norm-päevades	Kolhoosi poolt vastuvõetud	
					päevane töönorm	mõõtühiku hinne normi-päevades
se asetamisega külmutamise jaoks (karjeeri lahtivõtmise tööd v. § 1)	m ³	4,0	1,25	0,31		
2. Savi peenrast üles kaevata ja ära vedada, särdamispanus kokku seada ja savi leotada leotamisaukudes	„	3,0	1,25	0,42		
3. Täita hobu-savisõtkuja ja sõtkuda savi läbi (kaks korda)	„	3,0—4,0	1,25	0,42—0,31		
4. Savisõtkujast tulev savi vastu võtta, ära viia ja virna panna	„	4,0—5,0	1,00	0,25—0,20		
5. Kujundada savikang ühes kuivama asetamisega tuule kätte	„	2,0	1,00	0,50		
Katusekivide vormimine ja kuivatamine						
6. Juurde kanda savikang ja lahti lõigata	tuh. tk.	1,0	1,00	1,00		
7. Määrida katusekivi pressi vorm (matriits) spetsiaal määrdega	„	1,0	1,00	1,00		
8. Väandata liugepressi hooratast	„	1,0	1,25	1,25		
9. Vormida üheküljelisel pressil	„	1,0	1,75	1,75		
10. Lahti lõigata tooreid katusekive	„	1,0	1,25	1,25		
11. Viia katusekive kuivama	„	1,0	1,00	1,00		
12. Kuivatada katusekive (kuivatamisele asetamine, ümberladumine ülemistelt ridadelt alumistele, virna ladumine ja muud tööd)	„	0,5	1,00	2,00		
Katusekivide põletamine						
15. Viia kuivi katusekive ahju juurde ahju panemiseks	tuh. tk.	1,0	1,25	1,25		
14. Kätte anda katusekive ahju panemiseks	„	2,5	1,00	0,40		
15. Asetada katusekive ahju	„	2,5	1,50	0,60		
16. Põletada katusekive	„	0,6	1,75	2,92		
17. Katusekivide põletisahju tühjendamine ühes lattu kärutamise ja sortimisega ja virna ladumisega	„	1,0	1,25	1,25		
II. TELLISKIVIDE TOOTMINE						
18. Karjeerist savi labidaga välja võtta, kohale kärutada, koostada särdamispanus ja leotada leotamisaukudes	m ³	3,0	1,25	0,42		
19. Täita hobu-savisõtkuja ja sõtkuda läbi (üks kord)	„	6,0	1,25	0,21		
20. Savisõtkujast tulev savi vastu võtta ja ära vedada vormijatele	„	3,0—5,0	1,00	0,35—0,20		
21. Juurde kärutada liiv savi lahendamiseks ja telliskivide vormimiseks	„	7,0	1,00	0,14		
Plonnide vormimine						
22. Teha savipäts ja vormida plonniks vormi sees (vormija)	tuh. tk.	1,0	1,50	1,50		
Plonnide kuivatamine						
23. Kohendada ja kantida plonne	tuh. tk.	6,0	1,00	0,17		
24. Laduda plonne kuivatamisele	„	4,0—6,0	1,00	0,25—0,17		
25. Kuivatada plonne (luuke üles ja alla lastes)	„	3,0—4,0	1,00	0,35—0,25		

Tööde nimetus	Mõõtühik	Päevane töönorm	Päevase töö- normi hinne normi- päevades	Mõõtühiku hinne normi- päevades	Kolhoosi poolt vastuvõetud	
					päevane töönorm	mõõtühiku hinne normi- päevades
Telliskivide põletamine						
26. Kärutada kuivi plonne ahju juurde kuni 100 meetri kauguseid . . .	tuh. tk.	3,0	1,25	0,42		
27. Kätte anda plonne ahju panemiseks	5,0—6,0	1,00	0,20—0,17		
28. Panna kuivi plonne ahju	6,0—8,0	1,50	0,25—0,19		
29. Kinni katta põletamisahju avad ja lagi	ahjud	1 (norm				
30. Telliskivide põletamine (põletaja)	tuh. tk.	2 päeva kohta)	2,00	2,00		
31. Põletatud telliskivide väljasaadimine ahjust, ühes kärutamise ja sortimisega ja postidesse ladumisega	3,0	1,25	0,42		
Lubja tootmine						
32. Lahti murda kivi lademetest, tükkeldada kivi 20—40 kg tükkideks, sortida ja kõrvaldada killustik	m ³	5,5	1,50	0,27		
33. Kärutada lubjakivi laudteed mööda kuni 60 m kaugusele ühes murrupuhastamisega ja kõrvaletoimetamisega	2,5—3,5	1,50	0,60—0,45		
34. Ette valmistada põletamiskoht, kaevata küttekraavid kuhjades põletamise jaoks ühes mulla kõrvaletoimetamisega	8,0	1,25	0,16		
35. Juurde tuua lubjakive, laduda neid ahju ühtlaste kihtidena, ühes ahju kinnimüürimisega	6,0	1,50	0,25		
36. Põletada lubjakive (põletamisprotsessi järelevaatamine, tule hoidmine ja reguleerimine) olenevalt ahju mahust	t	2,0—3,0	1,75	0,88—0,58		
37. Välja laadida põletatud lubja, kärutada kuni 20 m kaugusele ja kõrvaldada šlakk ning ala- ja ülepõletatud kivid	5,0	1,50	0,30		

EHITUSTÖÖDE NAIDIS-TÖÖNORMID JA UHTSED TÖÖHINDED NORMIPÄEVADES

I. MULLATÖÖD

Töönormid näevad ette: mullatööde tegemist suvistel tingimustel ja keskmise niiskusega pinnasel, s. o. niisugusel pinnasel, kus töökoht ei ole tööajal vahetuft põhjavee ega läbijooksva vee mõju all.

Märjal pinnasel, mis tugevasti kleepub tööriistade külge, tuleb töönorme vähendada I—II kategooria pinnasel kuni 11% ja III—IV kategooria pinnasel kuni 23%.

Kõik töönormid on antud mõdetult tihedal pinnasel.

Pinnased vastavalt nende töötlemisviisile jagatakse järgmistesse kategooriatesse:

I kategooria:

Liiv, saviliiv, läbikasvanud kamar, mustmuld, turvas, ilma juurteta (neid pinnaseid töötatakse üles vastavate labidatega).

II kategooria:

Kerge liivsavi, niiske löss, liiv, kruus, turvas ja läbikasvanud kamar, põõsaste juurtega või kivi-
rähaga.

III kategooria:

Rasvane, puhas savi, raske liiv-
savi, kuiv löss, liivsavi, segatud kivi-
rähaga, läbikasvanud kamar või turvas, segatud puujuurtega.

IV kategooria:

Raskesti kaevatav savi, rasvane savi ja raske liivsavi kivi-
rähaga ja munakivi seguga, põlevkivisegune savi, jäme rähk koos munakividega.

Tööde nimetus	Mõõtühik	Päevane töönorm	Päevase töö- normi hinne normi- päevades	Mõõtühiku hinne normi- päevades	Kolhoosi poolt vastuvõetud	
					päevane töönorm	mõõtühiku hinne nor- mi-päeva- des
c) kindlustuse lammutamine		36,0	1,25	0,035		
6. Lõigata kamarakihti 10 cm sügavusega	1 m ² lõikamist	72,0	1,00	0,014		
7. Kaevata postide auke 1 m sügavusega:						
a) I—II kategooria pinnases	1 auk	10,0	1,25	0,125		
b) III—IV kategooria pinnases	„	6,0	1,25	0,21		
Sama 2 m sügavusega:						
a) I—II kategooria pinnases	„	5,0	1,25	0,25		
b) III—IV kategooria pinnases	„	3,0	1,25	0,42		
8. Mullatagasiajamine vundamendi taha ühes kasimise ja tampimisega:						
a) I—II kategooria pinnases	1 m ³	9,0	1,00	0,11		
b) III—IV kategooria pinnases	„	8,0	1,00	0,125		
9. Kõbevi pinnas tihendada tampimise teel 0,20 m pakstuste kih- tidena:						
a) I—II kategooria pinnasel	1 m ²	160	1,25	0,008		
b) III—IV kategooria pinnasel	„	140	1,25	0,009		
10. Läbi viia pinnase tasandamine:						
a) I—II kategooria pinnasel	10 m ²	18	1,00	0,055		
b) III—IV kategooria pinnasel	„	12	1,00	0,083		
11. Läbi viia planeerimine silmvisee- rimise märkide järgi:						
a) I—II kategooria pinnasel	„	100	1,25	0,013		
b) III—IV kategooria pinnasel	„	65	1,25	0,02		
12. Täita põrandaaluseid varem ko- haleveetud mullaga	1 m ³ täitmist	10	1,00	0,10		

13. Täita puuhoone soklivahe piki
seina:

- a) mullaga, tihedalt kinnitam-
tult
- b) sama, šlakiga

1 m ³ täitmist	9	1,00	0,11		
„	12,5	1,00	0,08		

Kaevude ehitus

1. Kaevata kaev savisel pinnasel,
kaevatud pinnase ülestõstmisega
ämbri ja vinna abil, ühes kaevu-
rakke nurkade tappimisega 22-cm
paikidest, ühes paikide tahumisega
ühest küljest ja kaevurakke alla-
laskmisega.

A. Kaev 1,00×1,00 m, rakke seesmise
mõõdu järgi:

- a) sügavusega kuni 6 m
- b) sügavusega kuni 10 m

1 m kaevu sügavust					
0,20	1,50	7,50			
0,19	1,50	8,00			

B. Kaev 1,50×1,50 m, rakke seesmise
mõõdu järgi:

- a) sügavusega kuni 6 m
- b) sügavusega kuni 10 m

0,15	1,50	10,00			
0,12	1,50	12,50			

Üksikute lülidest töö eest tasumisel

2. Kaevata kaevu auk ühes pinnase
kõbetamisega ja selle panemisega
ämbrisse:

- a) II kategooria pinnases
- b) III kategooria pinnases

1 m ³	3,6	1,75	0,49		
„	2,0	1,75	0,88		

3. Vinna abil üles tõsta kaevatud
pinnas ühes ämbri tühjendamisega:

- a) kaevu sügavuse juures kuni 6 m,
II kategooria pinnases
- b) sama, III kategooria pinnases

1 m ³	3,0	1,25	0,42		
„	2,5	1,25	0,50		

Tööde nimetus	Möötühik	Päevane töönorm	Päevase töö- normi hinne normi- päevades	Möötühiku hinne normi- päevades	Kolhoosi poolt vastuvõetud	
					päevane töönorm	möötühiku hinne normi- päevades
c) sügavuse juures kuni 10 m, III kategooria pinnases	1 m ³	1,8	1,25	0,70		
4. Kaevurakke nurgad tappida 22 cm palkidest ühes seestpoolt tahumi- sega ja rakke kokkupanekuga kaevus:						
a) 1,00×1,00 m rakke seesmise möödüga kaevus	1 m kaevu	0,27	1,50	5,55		
b) 1,50×1,50 m rakke seesmise möödüga kaevus	sügavust "	0,20	1,50	7,50		

II. MUURITÖÖD

Käesoleva peatüki normid haaravad materjali transporti kuni 20 meetrini kõigil juhtudel, välja arvatud eraldi äratähendatud juhud

Tööde nimetus	Möötühik	Päevane töönorm	Päevase töö- normi hinne normi- päevades	Möötühiku hinne normi- päevades	Kolhoosi poolt vastuvõetud	
					päevane töönorm	möötühiku hinne normi- päevades
Alusmüürid						
1. Teha looduslikust kivist müüri koos isolatsiooni tegemisega.						
A. Materjali ja kivi transpordiga kuni 20 m ja segu valmistamisega:						
a) lintvundamendid paksusega kuni 0,70 m	1 m ³ müüri	1,2	1,25	1,04		
b) seinad paksusega 0,50 m	1 m ³ müüri	1,0	1,50	1,50		
c) postid põikpinnaga 0,70×0,70 m "	"	0,85	1,50	1,80		
B. Kivide ja materjali transpordita ning segu valmistamiseta:						
a) lintvundamendid paksusega kuni 0,70 m	"	2,5	1,25	0,54		
b) seinad paksusega 0,50 m	"	1,5	1,50	1,00		
c) postid, põikpinnasega 0,70×0,70 m	"	1,1	1,50	1,56		
d) lintvundamendid, valatud	"	4,0	1,25	0,51		
2. Teha vundamente telliskivide tük- kidest või telliskillustikust koos segu valmistamisega:						
a) killustiku kandmisega	"	1,8	1,25	0,70		
b) killustiku kandmiseta	"	3,8	1,25	0,55		
3. Teha vundamente tambitud savi- killustikust koos segu valmistami- sega:						
a) savi ja killustiku kandmisega	"	1,5	1,25	0,85		
b) savi ja killustiku kandmiseta	"	2,7	1,25	0,46		
4. Valmistada keskmiste mõõtmetega killustikku:						
a) telliskividest	1 m ³	3,2	1,00	0,51		
5. Tihendada vundamenti aluspinda 0,1 m paksuse kruusa- või killus- tikukihiga koos tampimisega ja materjali transpordiga kärudel kuni 50 m	aluse 1 m ²	1,5	1,25	0,96		
6. Alusmüüri ladumine kividest, lii- vatäitega, vee, liiva ja kivide kandmisega	1 m ³	1,6	1,25	0,78		
7. Liivast padja tegemine vunda- mendi alla, koos tampimisega	"	3,2	1,00	0,51		
8. Looduslikust kivist müüri lammu- tamine (koos kivide segust puhas-						

Tööde nimetus	Mõõtühik	Päevane töönorm	Päevase töö-normi hinne normi-päevades	Mõõtühiku hinne normi-päevades	Kolhoosi poolt vastuvõetud	
					päevane töönorm	mõõtühiku hinne normi-päevades
tamisega ja virnadesse ladumise- sega):						
a) vundamendid	1 m ³	1,2	1,00	0,83		
b) seinad ja postid	"	1,0	1,00	1,00		
9. Aukude kaevamine alusmüüride ümberladumiseks, koos nõlvade kindlustamisega ja hilisema kinni- tampimisega 20 cm paksuste kih- tide kaupa:						
a) kerges pinnases	pinnase 1 m ³	2,5	1,25	0,50		
b) savises pinnases	"	2,1	1,25	0,60		
10. Teha vundamente looduslikest või telliskividest olemasolevate ehi- tuste alla koos isolatsiooni tege- misega:						
a) lintvundamendid looduslikust kivist	1 m ³	0,83	1,50	1,81		
b) sama telliskividest	"	1,20	1,50	1,25		
c) postid looduslikust kivist	"	0,67	1,50	2,25		
d) postid telliskividest	"	0,94	1,50	1,60		
Seinad						
11. Laduda punastest telliskividest si- ledaid seinu						
A. Segu valmistamisega ning telliski- vide ja materjalide kandmisega kuni 20 m, seinapaksuse juures:						
a) 1-kivi seinad	1 m ³ müüri	1,0	1,50	1,50		
b) 1½-kivi seinad	1 m ³ müüri	1,2	1,50	1,25		
c) 2-kivi seinad	"	1,3	1,50	1,15		
d) 2½-kivi seinad	"	1,4	1,50	1,07		
e) täisnurksed postid, vähemalt 2×2 kivi	"	1,0	1,50	1,50		
B. Segu valmistamiseta ja kivide ning materjalide kandmiseta, seinapak- suse juures:						
a) 1-kivi seinad	"	1,8	1,50	0,83		
b) 1½-kivi seinad	"	2,3	1,50	0,63		
c) 2-kivi seinad	"	2,6	1,50	0,58		
d) 2½-kivi seinad	"	2,8	1,50	0,54		
e) täisnurksed postid, vähemalt 2×2 kivi	"	1,5	1,50	1,00		
12. Laduda telliskiviseinu:						
a) lihtsaid välisseinu Gerardi süs- teemi järgi avadega kuni 20%	seina m ²	2,9	1,75	0,60		
b) sama Popovi süsteemi järgi	"	3,1	1,75	0,56		
13. Teha seinu toortelliskividest savi- segul, koos silluste paigaldami- sega, segu valmistamisega ning materjali kandmisega:						
a) 1½-kivi seinad	1 m ³ müüri	1,0	1,50	1,50		
b) 2½-kivi seinad	"	1,3	1,50	1,15		
c) postid	"	1,0	1,50	1,50		
14. Lammutada lubjasegul valmista- tud tellisseinu ja poste, koos tel- liskivide puhastamisega segust ning virnadesse ladumisega ja poolikute kivide ning killustiku ladumisega hunnikuisse	1 m ³	1,5	1,00	0,67		
15. Tellisseintesse talapeade tarvis pe- sade raiumine, koos pesade ette- märkimisega ja puhastamisega:						
a) mõõdetega 13×13×13 cm	1 pesa	32,0	1,25	0,04		

Tööde nimetus	Mõõtühik	Päevane töönorm	Päevase töö-normi hinne päevades	Mõõtühiku hinne normi-päevades	Kolhoosi poolt vastuvõetud	
					päevane töönorm	mõõtühiku hinne normi-päevades
b) mõõdetega 26×26×26 cm	1 pesa	21,0	1,25	0,06		
16. Pesade avade telliskividega kinnitamine koos puhastamisega ja vana ning uue müüritise sidumisega:						
a) kuni 10 tükki ühel kohal	1 koht	15,0	1,25	0,085		
b) kuni 50 tükki ühel kohal	"	4,0	1,25	0,51		
17. Laduda üksikuid seinaoosi või avada külgi tellisseinas, koos segu valmistamisega ja uue ning vana müüritise sidumisega	1 m ³ müüriti	1,1	1,25	1,14		
18. Tellisente pindade remontimine ühes kõlbmatute telliskivide eraldamisega ja uute telliskivide müüritamisega ning pinna puhastamisega:	1 m ² remonditava pinda	5,2	1,25	0,40		
a) ümbertegemise sügavus 1/2 kivi	"	2,1	1,25	0,60		
19. Kinni müürida praod lubjasegul laotud tellisest koos vagude murdmise ja puhastamisega:	1 j. m vagu	2,6	1,25	0,48		
a) mõõdetega 1×1,5 kivi	"	1,8	1,25	0,70		
b) mõõdetega 1,5×1,5 kivi	"					
20. Kohale asetada ja kinni müürida valmis puitraame tellisseina, koos vanade kõrvaldamisega	ümbermõõdu 1 j. m	4,5	1,50	0,35		
21. Ümber laduda ukse ja akna silluseid, koos lammutamisega või te-						

rastalade allapanemisega ning ettevaatamisega:

a) silluse paksuse juures 1 1/2 kivi	ava 1 m	1,0	1,50	1,50		
b) silluse paksuse juures 2 kivi	"	0,75	1,50	2,00		
c) talade allaasetamisel	"	1,5	1,50	1,00		

Põrand

22. Teha aluspõrandaid chitusprahist paksusega 0,20 m, koos tampimisega:	aluse					
a) seguga ülevalamisega	1 m ²	15,0	1,00	0,07		
b) ilma ülevalamiseta	"	25,0	1,00	0,04		
23. Teha savi-killustik-põrandaid paksusega 15 cm, koos tampimise ja materjali kandmisega	põranda 1 m ²	5,5	1,00	0,50		
24. Tellispostide tegemine põranda laagide alla	1000 telliskivi	0,42	1,25	3,00		

Mitmesugused tööd

25. Puhastada telliskive segust koos virna ladumisega	1000 telliskivi	0,62	1,00	1,60		
26. Sõeluda liiva lubjasegu valmistamiseks koos jääkide kõrvaldamisega	segu 1 m ³	18,0	0,75	0,042		
27. a) lubjasegu käsitsi valmistamine, koos materjali kandmisega kuni 20 m	"	5,2	1,00	0,51		
b) sama savisegu puhul	"	2,7	1,00	0,37		
c) sama lubi-savisegu puhul	"	2,9	1,00	0,34		
28. Kustutada lupja kohaletoodud vee- ja kurnamisega: kuni 15 m	1 t kustutamata lupja	5,1	1,25	0,40		
a) kuni taagnaks muutumiseni	"	2,0	1,25	0,65		
b) kuni vedelaks muutumiseni	"					

III. PUUSEPA- JA LAUDSEPATOOD

Normid käsitlevad ainult töid, mis sooritatakse ehituskohal käsitsi. Normides on arvestatud materjali horisontaaltransporti kuni 20 m ja tõstmist ühe korruse ulatuses. Puutööde normide koostamisel on arvestatud metsamaterjali keskmist kõvadust (mänd, kuusk, siberikuusk), samuti keskmist okslikkust ja niiskusesisaldavust. Oksliku ja külmutud metsamaterjali töötlemisel vähendatakse töönormi 10% võrra.

Varem tarvitatud materjali ja kõvade puude töötlemisel vähendada töönormi 20% võrra.

Tööde nimetus	Möötühik	Päevane töönorm	Päevase töönormi hinne normipäevades	Möötühiku hinne normipäevades	Kolhoosi poolt vastuvõetud	
					näevane töönorm	möötühiku hinne normipäevades
Vundamentide ehitamine						
1. Valmistada, sortida, tõrvata ja paigaldada palkidest puitjalandeid diameetriga 24 cm valmistehtud aukudesse, aukude kinniajamisega ja tampimisega, rihtimisega, saagimisega ja tappide tegemisega:						
a) aluspuudel	1 jaland	7,0	1,50	0,21		
b) kahekordsetel alusprussidel	"	4,8	1,50	0,31		
c) ristlustel	"	4,3	1,50	0,33		
Raiutud seinad palkidest ja lõhandikest						
2. Raiuda seinu palkidest koos materjali tahumisega, pikuti jätkamisega, salapulkade ja muude ühenduste valmistamisega, tappide valmistamisega, nurkade raiumisega, materjali kandmisega ja tõstmisega ning töölavade tegemisega.						

		sein 1 m ² , avasid maha arvamata					
A.	Seinad palkidest, diameetriga kuni 24 cm:						
a)	tahumisega, hõõveldamiseta	2,3	1,50	0,65			
b)	tahumisega ja puhta hõõveldamisega	"	2,2	1,50	0,68		
c)	ühe külje tahumisega ja puhta hõõveldamisega	"	2,0	1,50	0,75		
B.	Seinad palkidest, diameetriga 18 cm:						
a)	tahumisega, hõõveldamiseta	"	2,1	1,50	0,71		
b)	tahumisega ühelt küljelt ja puhta hõõveldamisega	"	1,7	1,50	0,88		
3.	Raiuda seinu palkidest koos varamisega ning kõigi lisatöödega						
A.	Seinad palkidest, diameetriga kuni 25 cm:						
a)	tahumisega, hõõveldamiseta	"	2,6	1,50	0,58		
b)	tahumisega ühelt küljelt ja puhta hõõveldamisega	"	2,2	1,50	0,68		
B.	Seinad palkidest, diameetriga kuni 18 cm:						
a)	tahumisega, hõõveldamiseta	"	2,4	1,50	0,62		
b)	tahumisega ühelt küljelt ja puhta hõõveldamisega	"	2,0	1,50	0,75		
4.	Raiuda seinu lõhandikest, ühe külje tahumisega, hõõveldamisega ja servade varamisega veerand- või kolmnurk-varaga	"	3,5	1,50	0,43		
5.	Palkide vahede takutamine mõlemalt poolt (esimene või teine takutamine), koos viimistlemisega ja takkude immutamise	"	11,0	1,00	0,09		
6.	Rõhtpalkseina lammutamine ja kokkupanemine:						
a)	lammutada rõhtpalkidest seinu, kõikide detailide markeerimisega, sorteerimisega ja riita ladumisega	"	8,0	1,50	0,19		

Tööde nimetus	Möötühik	Päevane töönorm	Päevase töö-normi hinne normipäevades	Möötühiku hinne normipäevades	Kolhoosi poolt vastuvõetud	
					päevane töönorm	möötühiku hinne normipäevades
b) panna kokku rõhtpalksein lammutamisest saadud detailidest koos takutamise, naaglite ja tappide tegemisega ning klambrite kinnitamisega	seina 1 m ² , avasid maha arvamata	15,0	1,50	0,12		
Raiutud seinte vooderdamine						
7. Vooderdada raiutud seinu laudadega (laiusega kuni 15 cm), koos laudade valmistamisega ja hõõveldamisega, veelaudade paigaldamisega ja immutamise	"	6,2	1,50	0,24		
8. Vooderdada rõhtpalkseina nurksid ja ristumiskohti, koos laudade valmistamisega ja hõõveldamisega	laua 1 j. m	37,0	1,50	0,04		
Sõrestik-seinte ehitamine						
9. Valmistada ja paigaldada palkidest sõrestik, koos tahumisega:						
a) ümberringi	palgi 1 m	10,7	1,50	0,14		
b) kahelt küljelt	"	12,5	1,50	0,12		
10. Teha horisontaallaudadest puhasvooderdust, ühelt poolt hõõveldatud laudadest, koos laudade servamisega kahelt küljelt:	seina 1 m ² , avasid maha arvamata					
a) poolpunnitud lauad, laiusega kuni 14 cm	"	9,0	1,50	0,17		
b) sama, punnitud lauad, laiusega kuni 14 cm	"	6,5	1,50	0,25		

c) vooder krohvi alla	seina 1 m ² , avasid maha arvamata	62,0	1,25	0,02		
11. Koostada palkidest, lõhandikest või plankudest sõrestik-seinu, kõikide tappide valmistamisega, sobitamisega ja märkimisega ning alusprusside immutamise:						
a) seinad palkidest, diameetriga 16—18 cm	seina 1 m ²	5,2	1,25	0,24		
b) seinad lõhandikest 16—18 cm	"	7,0	1,25	0,18		
c) seinad 4 cm paksustest laudadest	"	10,0	1,25	0,125		
12. Täita sõrestik-seina šlakiga	"	23,0	1,25	0,054		

Vaheseinte ehitamine

13. Valmistada sõrestik-vaheseinu:	seina 1 m ² , avasid maha arvamata					
a) krohvi alla laud- või pindadest voodriga	"	20,0	1,50	0,075		
b) sama, puhta laudvoodriga (veerandite väljalõikamisega)	"	4,5	1,50	0,35		
14. Teha vaheseinu laudadest, koos sidepuude paigaldamisega, hõõveldamisega ja laudade paigaldamisega:						
a) veeranditega	"	4,8	1,50	0,51		
b) punnitud	"	3,2	1,50	0,47		

Puitpõrandate valmistamine

15. Laagide paigaldamine ja rihtimine (ühenduste ja aluse valmistamisega):						
a) lõhandikest, tahumisega ühelt küljelt, kas tellispostidele või ühtlasele alusele	laagi 1 j. m	30,0	1,50	0,05		

Tööde nimetus	Möötüühik	Päevane töönorm	Päevase töö- normi hinne normi- päevades	Möötüühiku hinne normi- päevades	Kolhoosi poolt vastuõetud	
					päevane töönorm	möötüühiku hinne nor- mi-päevades
b) palkidest, kahelt küljelt tahu- misega, asetamisega puitjalal- ditele, tappide lõikamisega ja landi harjale ja pesade uuris- tamisega	laagi 1 j. m	12,5	1,50	0,12		
c) pinnasesse asetatud lõhendikest, koos vagude kaevamisega, laa- gide immutamise ja pinnase tampimisega laagide vahel . . .	„	100,0	1,50	0,015		
16. Teha puhaspõrandaid laudadest laiusega kuni 14 cm, koos ette- valmistamisega, puhta hõõveldami- sega, kõikide laudade kinnilöömi- sega ja konarluste mahahõõvelda- misega:	põranda					
a) ühendus salapulkadega	1 m ²	5,0	1,50	0,50		
b) ühendus veeranditega	„	3,8	1,50	0,40		
c) punnitud laudadest	„	5,0	1,50	0,50		
17. Põrandate tihendamine pärast kui- vamist:						
a) laudade lahtivõtmisega, servade õgvendamise ja laudade kin- nilöömisega	põranda					
b) ilma laudade lahtivõtmiseta, lat- tide vaheleasetamisega ja ko- narluste mahahõõveldamisega .	1 m ²	16,0	1,25	0,08		
18. Teha puhaspõrandaid pindlauda- dest, materjali ettevalmistamisega,	„	52,0	1,25	0,04		

hõõveldamisega ning laudade ühen- damisega salapulkade abil	põranda					
19. Teha pakkpõrandaid:	1 m ²	5,0	1,50	0,50		
a) ümarpakkudest koos tampsavi- st aluse valmistamisega ja pakkude saagimisega	„	2,2	1,25	0,57		

Lagede ehitamine

20. Paigaldada palkidest talasid avaga kuni 4,0 m, talade valmistamisega ja kahelt küljelt tahumisega:						
a) kiviseintele	1 tala	6,0	1,50	0,25		
b) puitseintele	„	5,2	1,50	0,47		
21. Paigaldada palkidest talasid avaga üle 4 meetri:						
a) kiviseintele	„	4,0	1,50	0,58		
b) puitseintele	„	2,4	1,50	0,65		
22. Valmistada ja paigaldada palki- dest talasid 1 küljelt tahumisega ja muldlae liistude löömise ja ava- ga kuni 4 m:						
a) kiviseintele	„	5,5	1,50	0,28		
b) palkseintele	„	5,0	1,50	0,50		
23. Valmistada ja paigaldada palki- dest talasid, avaga kuni 6,5 m:						
a) kiviseintele	„	5,6	1,50	0,42		
b) palkseintele	„	2,5	1,50	0,65		
24. Valmistada ja paigaldada lauda- dest talasid	„	10,0	1,50	0,15		
25. Muldlae valmistamine lõhandikest, pindlaudadest või laudadest, tala- dele löödud liistudele, koos ser- vade töötlemisega:						
a) serviti löömisel	lae 1 m ²	15,0	1,50	0,10		
b) ülekattega löömisel	„	10,0	1,50	0,15		

Tööde nimetus	Mõõtühik	Päevane töönorm	Päevase töö- normi hinne normipäe- vades	Mõõtühiku hinne normi- päevades	Kolhoosi poolt vastuvõetud	
					päevane töönorm	mõõtühiku hinne nor- mipäeva- des
26. Valmistada aluslage taladele alu- mise külje hõõveldamisega:						
a) serviti löömisel	lae 1 m ²	5,0	1,50	0,30		
b) ülekattega löömisel	„	3,4	1,50	0,44		
27. Teha puhaslage laudadest (laiuse- ga 14 cm), laudade ettevalmista- mise ja hõõveldamisega:						
a) veeranditega	„	5,0	1,50	0,30		
b) ülekattega	„	6,6	1,50	0,23		
28. Teha pööningu vahelage laudadest talade või tõmbitsate vahele, lau- dade ettevalmistamisega ja alumi- se külje hõõveldamisega:						
a) veeranditega	„	8,3	1,50	0,18		
b) ülekattega	„	11,5	1,50	0,13		
c) ülekattega pindlaudadest	„	10,0	1,50	0,15		
29. Teha laudadest laevoodrit krohvi alla, laudade ettevalmistamise ja niisutamisega	„	16,7	1,50	0,09		
30. Määrida muldlage saviga 5 cm paksuselt ja puistata 7 cm paksu- ne kiht soojapidavat puistet, koos savimäärde valmistamisega	„	12,5	1,25	0,10		
Sarikate valmistamine						
31. Müürilattide paigaldamine, koos nende tahumisega 2 küljelt:						
a) pideva vööna	m	19,0	1,50	0,08		
b) üksikute jätkudena	tk.	25,0	1,50	0,06		
32. a) Valmistada ja paigaldada pal- kidest koos tahumisega ja kan- timisega:	palgi või laua m	11,6	1,50	0,13		
harilikud sarikad	„	12,5	1,50	0,12		
rippuvad lihtsad sarikad	„	7,9	1,50	0,19		
rippuvad liitsarikad	„	37,0	1,50	0,041		
b) sama, laudadest	„					
33. Valmistada täisnurkne ühekordne katuseaken	1 aken	1,5	1,50	1,00		
Puidu käsitsi töötlemine						
34. a) Teostada servatud laudade, pak- susega kuni 35 mm, pikisaagi- mist palkidest:						
laiusega kuni 20 cm	laua 1 m	45,0	1,25	0,028		
„ „ 30 cm	„	36,0	1,25	0,035		
b) sama, paksusega üle 35 mm:						
laiusega kuni 20 cm	„	37	1,25	0,034		
„ „ 30 cm	„	29	1,25	0,043		
c) sama, servamata laudadeks						
paksusega kuni 35 mm:						
laiusega kuni 20 cm	„	66	1,25	0,019		
„ „ 30 cm	„	55	1,25	0,023		
d) sama, servamata laudadeks						
paksusega üle 35 mm:						
laiusega kuni 20 cm	„	54	1,25	0,023		
„ „ 30 cm	„	45	1,25	0,028		
e) sama, lõhandikeks:						
laiusega kuni 20 cm	„	75	1,25	0,017		
laiusega üle 20 cm	„	57	1,25	0,022		
f) sama, saepindadeks:						
laiusega kuni 20 cm	„	104	1,25	0,012		
laiusega üle 20 cm	„	90	1,25	0,014		

Tööde nimetus	Mõõtühik	Päevane töönorm	Päevase töönormi hinne normipäevades	Mõõtühiku hinne normipäevades	Kolhoosi poolt vastuvõetud	
					päevane töönorm	mõõtühiku hinne normipäevades
35. Palkide ümaraks tahumine:						
a) täpsem tahumine	1 j. m	24	1,25	0,052		
b) lihtne tahumine	"	40	1,25	0,051		
36. Tahuda palke ühelt küljelt	"	62	1,25	0,020		
2 külge	"	45	1,25	0,028		
4 külge	"	17	1,25	0,074		
37. Teostada prusside ja laudade hõõveldamist:						
a) jäme hõõveldamine külje laiussega kuni 12 cm	100 m hõõveldamist ühelt küljelt	2,9	1,00	0,35		
" " 16 cm	"	2,5	1,00	0,40		
" " 20 cm	"	2,2	1,00	0,45		
b) puhashõõveldamine:						
külje laiussega kuni 12 cm	"	1,4	1,25	0,90		
" " " 16 cm	"	1,1	1,25	1,14		
" " " 20 cm	"	0,9	1,25	1,40		
38. Teostada laudade ja prusside servade hõõveldamist ja profileerimist:						
a) puhashõõveldamise paksuse puhul kuni 30 mm	100 m	5,0	1,25	0,42		
enam kui 30 mm	"	2,5	1,25	0,54		
b) veerandite või punnide valmistamine:						
paksuse puhul kuni 30 mm	100 m	2,4	1,25	0,52		
" " enam kui 30 mm	"	1,4	1,25	0,90		
Avade valmistamine						
39. Valmistada, sobitada ja paigaldada akna või ukse tenderposte raiitud seintesse, baaside raiumisega, hõõveldamisega, valtsimisega, nurgatappide tegemisega ja postide kohaleasetamisega	1 j. m tendri välise mõõtmise järgi	5,0	1,50	0,50		
40. Valmistada ja paigaldada akende või uste piitasid, koos detailide valmistamisega, kokkupanemisega, immutamise ja tõrvapapi või vildiga löömisega (asetamisel kiviseina) ava übermõõdu puhul enam kui 5 j. m:	piida					
a) kiviseintes	1 j. m	8,5	1,50	0,18		
b) sõrestikseintes	"	9,4	1,50	0,16		
41. Valmistada ja paigaldada akna ja ukse piitasid (ava übermõõdu puhul vähem kui 5 j. m):						
a) kiviseintes	"	5,0	1,50	0,30		
b) sõrestikseintes	"	5,6	1,50	0,27		
42. Valmistada ja paigaldada aknalaudu laiussega 25 cm, koos soonimisega, veesoonte valmistamisega ja viimistlemisega, laudade liimimisega, raamiga sobitamisega, immutamise ja vildiga löömisega ning rihtimisega vaaderpassi järgi	laua 1 j. m	7,1	1,50	0,21		

Tööde nimetus	Mõõtühik	Päevane töönorm	Päevase töönormi hinne normipäevades	Mõõtühiku hinne normipäevades	Kolhoosi poolt vastuvõetud	
					päevane töönorm	mõõtühiku hinne normipäevades
Aknaraamid						
43. Valmistada, koostada ja paigaldada raame kahe klaasiga ühes tiivas, laudade saagimisega lattideks, hõõveldamisega, nuutide tegemisega, veerandite väljalõikamisega, tappide valmistamisega, piitade sobitamisega, hingedele asetamisega ja sulustega varustamisega:						
a) tiiva pinna puhul kuni 0,5 m ²	m ²	0,75	1,50	2,00		
b) " " " " 1,0 "	"	1,5	1,50	1,15		
c) " " " " 1,5 "	"	1,8	1,50	0,85		
44. Valmistada, koostada ja paigaldada talveraame või framuugasid, nende kinnitamisel kruvidega:						
a) raami pinna puhul kuni 0,5 m ²	"	0,8	1,50	1,90		
b) " " " " 1,0 "	"	1,4	1,50	1,10		
c) " " " " 1,5 "	"	1,9	1,50	0,80		
45. Umbraamide valmistamine ja paigaldamine põllumajanduslikes loomaring teenindusruumides, laudade saagimisega lattideks, hõõveldamisega ja valtsimisega, sobitamisega ja kohale asetamisega:						
a) raami pind kuni 0,25 m ²	1 raam	4,5	1,50	0,35		
b) " " " " 0,50 "	"	5,0	1,50	0,50		
c) raami pind kuni 0,75 m ²	1 raam	2,4	1,50	0,65		
d) " " " " 1,00 "	"	2,0	1,50	0,75		
Uksed						
46. Valmistada, koostada ja paigaldada tahveluksi, koos laudade saagimisega, hõõveldamisega ja laudade liitmise, punnide valmistamisega, ühenduste tegemisega, liimimisega, kohale sobitamisega ja hingedele asetamisega:						
a) kahe tahvliga uste puhul	1 uks	1,2	1,50	1,25		
b) kolme " " " "	"	1,0	1,50	1,50		
47. Valmistada, koostada ja paigaldada siledaid uksi, koos materjali ettevalmistamisega, hõõveldamisega, ühenduste tegemisega, kohale sobitamisega ja hingedele asetamisega:						
a) ühepoolseid (85×200 cm)	"	1,0	1,50	1,50		
b) kahepoolseid (120×100 cm)	"	0,65	1,50	2,30		
48. Valmistada, koostada ja paigaldada ühepoolseid uksi, poolpunnitud või punnitud laudadest kahepoolse voodriga, koos ühenduste tegemisega, kohale sobitamisega ja hingedele asetamisega:						
a) salapulkadega	"	2,2	1,50	0,68		
b) otstükkidega	"	2,0	1,50	0,75		
c) liistudega	"	3,0	1,50	0,50		
d) võrelise pinnaga	"	1,0	1,50	1,50		

Tööde nimetus	Mõõtühik	Päevane töönorm	Päevase töö- normi hinne normipäe- vades	Mõõtühiku hinne normi- päevades	Kolhoosi poolt vastuvõetud	
					päevane töönorm	mõõtühiku hinne nor- mipäeva- des
V ä r a v a d						
49. Valmistada, paigaldada väravaid prussidest raamides, tugilaudade ja diagonaalidega, koos materjali hõõveldamisega, valtsimisega, detailide ühendamisega naaglitega, voodrilaudadest veerandite väljalõikamisega, ühelt poolt vertikaalse ja teiselt poolt diagonaalse voodri tegemisega, sidetappide tegemisega, kohale sobitamisega, sepa-hingedele asetamisega ja suluste kinnitamisega:	värava					
a) ühekordne vooder	1 m ²	1,5	1,50	1,00		
b) kahekordne vooder	„	1,5	1,50	1,15		
M a n u s e d						
50. Sisse lõigata avasid ukسلukkudele, lukkude ja ukسiltide paigaldamisega	1 kompl.	15,0	1,50	0,115		
51. Sisse lõigata ja paigaldada õhuakende sulud ja riivid	„	55,0	1,50	0,027		
52. Paigaldada nurkraudu, käepide-meid, suluseid, haake	„	90,0	1,25	0,014		
53. Paigaldada ukسهاake ja suluseid	„	20,0	1,25	0,065		
Põrandaliistud, süvarihvad ja piirlauad						
54. Valmistada ja paigaldada:						
a) põrandaliiste	1 j. m	40,0	1,50	0,058		
b) süvarihvu	„	22,0	1,50	0,068		
c) piirlaudu	„	36,0	1,50	0,042		
Katuse lammutamine						
55. Lammutada roovitust:	roovituse					
a) lattroovitust	1 m ²	125,0	1,25	0,01		
b) tiheroovitust	„	62,0	1,25	0,02		
56. Lammutada sarikaid:	elementide					
a) palkidest ja lõhandikest	1 m	58,0	1,50	0,04		
Lagede ja põrandate lammutamine						
57. Lammutada laudpõrandaid koos laagidega	põranda 1 m ²	26,0	1,25	0,048		
58. Lammutada talasid ja krohvimata lage lõhandikest	lae 1 m ²	12,5	1,25	0,10		
59. Kõrvaldada vana savimääret ja puistet	„	17,0	1,00	0,06		
Seinte ja vaheseinte lammutamine						
60. Lammutada palkseinu koos materjali allalaskmisega ja riita ladumisega	1 m ²	10,5	1,25	0,12		
61. Lammutada krohvimata vaheseinu	„	52,0	1,25	0,04		
Vundamentide, seinte ja vaheseinte remont						
62. Vahetada puitjalandeid, koos ajutiste tugede tegemisega, vanade jalandite väljakaevamisega, uute jalandite ettevalmistamisega, anti-						

Tööde nimetus	Mõõtühik	Päevane töönorm	Päevase töönormi hinne normipäevades	Mõõtühiku hinne normipäevades	Kolhoosi poolt vastuvõetud	
					päevane töönorm	mõõtühiku hinne normipäevades
septeerimisega, pinnasega täitmise- ja tampimisega:						
aluspuudel ja alusprussidel	1 jaland	1,0	1,50	1,50		
ristalustel	"	0,8	1,50	1,90		
63. Alusvööde vahetamine ja uute sidumine kõrgemal asuvate vöödega, koos takutamise	vöö 1 m	1,8	1,50	0,85		
64. Tugevdada seinu diagonaalide ja klambritega, nende valmistamisega ja paigaldamisega, klambrite postide ühendamisega ja seinte õgvendamisega	prussi või palgi 1 m	3,8	1,50	0,40		
65. Seinä tugitamine, koos aukude panemisega, pesade uuristamisega ja tappide tegemisega postidele ning tugelede	toe 1 m	4,0	1,50	0,38		
66. Vahetada puidust sokkel, koos materjali ettevalmistamisega ja hõõveldamisega	sokli 1 m	5,5	1,25	0,25		
Lagede ja põrandate remont						
67. Vahetada puhaspõrand ühes vana lammutamisega, uue paigaldamisega lammutatud põranda asemele, laudade ettevalmistamisega ning hõõveldamisega, külgede servami-						

sega, servade vuukimisega, ruumides:						
a) pinnaga kuni 5 m ²	1 m ²	2,7	1,50	0,56		
b) " " 10 m ²	"	3,0	1,50	0,50		
68. Ümber " teha " laudadest puhaspõrandaid, koos eelneva lammutamisega, naelte kõrvaldamisega, külgede servamisega, uute laudade ettevalmistamisega ja hõõveldamisega, punnide valmistamisega:	põranda					
a) 25% laudade lisamisega	1 m ²	10,0	1,50	0,15		
b) 50% " "	"	7,5	1,50	0,20		
69. Vahetada kuni 3 põrandalauda ühes kohas	laua 1 m	12,0	1,50	0,125		
70. Lammutada muldlage lõhandikest, koos uue tegemisega talade alumise pinnaga ühepinnaliselt, lõhandike ühelt poolt hõõveldamisega, servade vuukimisega:						
a) lõhandikest	1 m ²	4,5	1,25	0,28		
b) laudadest või pindadest	"	5,0	1,25	0,25		
71. Vahetada lae voodrit, ühes uute laudade ettevalmistamisega, hõõveldamisega ja sobitamisega, laiusega kuni 10 cm:						
a) ülekattega	1 m ²	4,0	1,50	0,38		
b) veeranditega	"	3,2	1,50	0,47		
72. Vahetada puittala pikkusega kuni 6,5 m, koos katte kõrvaldamisega, tala kõrvaldamisega, tala ettevalmistamisega, kolmest küljest tahumisega ning põrandaliistude ettevalmistamisega laudadest:						
a) kiviseintel	1 tala	1,5	1,50	1,00		
b) puitseintel	"	1,2	1,50	1,25		

Tööde nimetus	Möötühik	Päevane töönorm	Päevase töö-normi hinne normipäevades	Möötühiku hinne normipäevades	Kolhoosi poolt vastuvõetud	
					päevane töönorm	möötühiku hinne normipäevades
75. Teha kiiludega tugiposte, (titse) laudadele	posti 1 m	10,0	1,50	0,15		
Sarikate ja roovituse remont						
74. Vahetada sarikate jalgpalk, vana- de kõrvaldamisega, uute etteval- mistamisega ja paigaldamisega . .	jalgpuu 1 m	5,0	1,25	0,25		
75. Tugevdada sarikate jalgpuid ka- helt poolt laudadega löömisega, il- ma sarikate tugitamiset	jalgpuu 1 m	50,0	1,25	0,042		
76. Parandada sarikate jalgpuid vaa- gide abil, koos tugede allapanemi- sega	1 jalgpuu roovituse	6,0	1,25	0,21		
77. Vahetada kohati lattroovitust . .	1 m ²	9,0	1,25	0,14		
Avade remont						
78. Teha avasid raiutud seintesse koos ava töötlemisega	ava perimeetri 1 m	2,1	1,50	0,71		
79. Ümber teha avasid raiutud seintes, koos tenderpostide või piitade kõr- valdamisega, palkide ettevalmista- misega, paigaldamisega ning taku- tamisega	1 m ² remon- teeritavat pinda	1,0	1,50	1,50		
80. Teostada ukse- ja aknapiitade (tenderpostide) remonti, alumiste sidepuude ja püstprusside otste kõrvaldamisega, koos uue osa ette- valmistamisega ja paigaldamisega:						

a) aknapiidad	1 piit	1,5	1,50	1,00		
b) uksepiidad	"	2,0	1,50	0,75		
c) veerandite tegemine ukse- ja aknapiitadele	"	12,5	1,25	0,10		
81. Aknalaudade remontimine:						
a) lahti võtta ja kõrvaldada akna aluslaudu koos kõlbmata osa kõrvaldamisega, uue ettevalmis- tamisega, uuesti kinnitamisega ja paigaldamisega	1 tk.	4,5	1,50	0,55		
b) remontida aknalaudu, viimaste eemaldamiseta, veesoonte pu- hastamisega, lattide liimimisega ja puhastamisega	"	7,5	1,50	0,20		
Raamide remont						
82. Teha aknaraamide täielik remont koos lammutamisega, alumise vöö ja vertikaalprussi vahetamisega, sobitamisega ning kohale aseta- misega	1 tiib	1,2	1,50	1,25		
85. Teha õhuaken ühele aknatiivale, koos valmistamisega, pindlaudade saagimisega ja suluste paigaldami- sega	1 tk.	2,5	1,50	0,60		
84. Teostada aknaraamide pisiremont, koos raami mahavõtmisega hinge- delt, kuid ilma detailide lahtivõt- miseta, raami üle hõõveldamisega ja liistude löömisega	1 tiib	5,5	1,50	0,27		

Uste remont

85. Teostada uste täielik remont, koos detailide lahtivõtmisega ja osade liimist puhastamisega, alumise raa- mi kõrvaldamisega, uue etteval-

Tööde nimetus	Möötühik	Päevane töönorm	Päevase töönormi hinne normipäevades	Möötühiku hinne normipäevades	Kolhoosi poolt vastuvõetud	
					päevane töönorm	möötühiku hinne normipäevades
mistamisega, õgvendamisega ning uste paigaldamisega hingedele . . .	1 tahvel	0,8	1,50	1,90		
86. Ukse tahvlite remont, ühes vertikaalprussi vahetamisega ja uue ettevalmistamisega ning tahvlite vahetamisega — 1½ m²	„	0,5	1,50	3,00		
87. Teostada uksetahvlite pisiremont ilma tahvlite lahtivõtmiseta, koos hõõveldamisega, servamisega ja liistude löömisega	„	3,6	1,50	0,42		
Terrassid, rõdud ja trepid						
88. Teha kolmest küljest avatud terrass, materjali ettevalmistamisega ja puhta hõõveldamisega, jalandite, sidepuude, tugipostide, talade ja sarikate paigaldamisega, lae vooderdamisega, põranda, käsipuude ja trepi astmete valmistamisega	terrassi põranda 1 m²	1,0	1,50	1,50		
89. Teha tavaline rõdu puhta töötlemisega, materjali ettevalmistamisega ja hõõveldamisega, jalandite valmistamisega, immutamisega ja paigaldamisega, kõikide vajalike tappide tegemisega, põranda tegemisega, külgpõstide voodriga katmisega, varikatuse tegemisega, rõdu pinna puhul kuni 2,5 m²						
a) 2-astmeline	rõdu	0,25	1,50	6,00		
b) 3-astmeline	„	0,20	1,50	7,50		
Sama, kuid ilma varikatuseeta:						
a) 2-astmeline	„	0,38	1,50	4,00		
b) 3-astmeline	„	0,32	1,50	4,70		
90. Valmistada, kokku panna ja paigaldada podestidega treppe, kõikide detailide ettevalmistamisega ja hõõveldamisega, ühenduste valmistamisega, detailide kinnitamisega ja niisutamisega:	marši					
a) puhtad, podestidega ja voodriga	1 j. m	1,0	1,50	1,50		
b) pööningtrepid, vooderdatud . . .	„	1,6	1,25	0,80		
c) „ voodrita	„	2,0	1,25	0,63		
Heakorrasedmed						
91. Teha puhas planktara, kõrgusega 2,2 m, postide vahega 2,25 m, laudade, postide, põik- ja tugilattide ettevalmistamisega, koos puhas-hõõveldamisega, immutamisega, postide asetamisega valmistehtud aukudesse, viimaste kinniajamisega, vööndite paigaldamisega ja laudade kinnilöömisega:						
a) soklita	1 j. m	2,0	1,50	0,75		
b) sokliga	„	1,7	1,50	0,88		
92. Teha lihtne planktara, kõrgusega 2,2 m, ilma soklita, laudade ja postide ettevalmistamisega, ilma hõõveldamiseta, postide vahega 2,25 m, nende asetamisega valmis aukudesse, vööndite sisselõikamisega ja laudade löömisega	„	7,0	1,25	0,18		

Tööde nimetus	Mõõtühik	Päevane töönorm	Päevase töönormi hinne normipäevades	Mõõtühiku hinne normipäevades	Kolhoosi poolt vastuvõetud	
					päevane töönorm	mõõtühiku hinne normipäevades
93. Teha puhastara kõrgusega 1,4 m, postide vahega 2,25 m, postide, laudade, vööndite ja lattide ettevalmistamisega ning puhta hõõveldamisega, postide immutamise, valmistehtud aukudesse asetamisega, vööndite sisselõikamisega ja taralaudade lõõmisega	1 j. m	2,5	1,25	0,50		
94. Valmistada puhas võrktara, laudade, lattide, vööndite ja postide ettevalmistamisega ja puhta hõõveldamisega, vööndite sisselõikamisega ning laudade ja lattide lõõmisega, tara kõrguse puhul 1,4 m:						
a) võrktara laudadest	"	3,0	1,25	0,42		
b) " lattidest	"	2,5	1,25	0,50		
95. Valmistada puust kõnnitee, asetuskoha planeerimisega, palkidest laagide valmistamisega ja kohale asetamisega, ning katta see laudadega ühes servade sobitamise	1 m ²	18,0	1,25	0,07		
96. Teha laagidele asetatud palkidest sillakesi üle kraavide, palkide ettevalmistamisega ja paigaldamisega ning laudadega katmisega	"	7,5	1,50	0,20		
97. Teha ülesõite kraavidele (hobutranspordile) koos lõhandikest katte valmistamisega	"	5,0	1,50	0,50		

98. Teha sillutist:						
a) palkidest, diameetriga kuni 12 cm	1 m ²	12,5	1,25	0,10		
b) lõhandikest	"	20,0	1,25	0,063		

IV. AHJUTÖÖD

1. Valmistada looduslikest kividest ahju aluseid lubjasegul, kivide lõhkumise ja sorteerimisega, segu valmistamisega ning isoleerkihi paigaldamisega	1 m ³	1,8	1,25	0,70		
2. Laduda ahi valmis alusele vaaderpassi järgi, koos segu valmistamisega, horisontaallõõride tegemisega, kõikide seadmete paigaldamisega ja määrimisega, pindade harjamisega, ühendamisega suitsulõõridega, proovikütmisega ja niisutamise	1 m ³ ahju, avasid maha arvamata					
a) vene ahjud	"		1,50	2,60		
b) toaahjud	"		1,50	2,40		
c) pliivid	"		1,50	2,70		
d) toidukeetmise kolded	"		1,50	2,50		
e) keriseahjud	"		1,50	3,00		
f) leivaahjud	"		1,50	3,00		
g) kuivatusahjud	"		1,50	3,50		
5. Lammutada ahjusid või koldeid koos ahju garnituuri eemaldamisega, telliskivide sorteerimisega ja virna ladumisega:						
a) kollete lammutamisel	"	4,0	1,25	0,51		
b) ahjude "	"	3,0	1,25	0,42		
4. Teostada ahjude või kollete remont, koos müüritise lammutami-						

Tööde nimetus	Mõõtühik	Päevane töönorm	Päevase töö-normi hinne normipäevades	Mõõtühiku hinne normipäevades	Kolhoosi poolt vastuvõetud	
					päevane töönorm	mõõtühiku hinne normipäevades
sega, läbipõlenud suitsulõõride ümberladumisega, segu valmistamisega ja telliskivide vahetamisega 10 kuni 100 tk. ühel kohal:						
a) pisiremont — vahetada kuni 10 kivi	1 koht	2,5	1,25	0,60		
b) keskmine remont — vahetada kuni 25 kivi	"	2,0	1,50	0,75		
c) suur remont — vahetada kuni 100 kivi	"	0,8	1,50	1,90		
5. Ümber laduda ahjusid või koldeid koos müüritise lammutamisega kuni aluseni, telliskivide puhastamisega segust, uuesti ladumisega ning uute telliskivide lisandamisega kuni 50% toaahjude ning kollete puhul ja kuni 25% vene ahjude puhul, garnituuri paigaldamisega ja segu valmistamisega:						
a) toaahjud	1 m ³ ahju	0,8	1,50	1,90		
b) pliidad	"	0,75	1,50	2,00		
c) vene ahjud	"	0,88	1,50	1,70		
6. Ümber laduda vene ahju võlvisid, põhjasid või ahjusid, vana lammutamisega, kõlblike telliskivide puhastamisega segust, uute kivide lisandamisega ja uuesti ladumisega:						
a) ahjusuud	1 koht	3,3	1,50	0,45		
b) võlv	1 koht	0,8	1,50	1,90		
c) põhjad	"	2,7	1,50	0,55		
7. Laduda korstnaid telliskividest, koos müüritise vertikaalsuse kontrollimisega loodiga, lõõride puhastamisega märja lapiga, segu valmistamisega ning materjali töstmisega:						
a) ühe lõõriga korstnad allpool katusepinda	1 m	3,0	1,50	0,50		
b) kahe lõõriga korstnad allpool katusepinda	"	2,0	1,50	0,75		
c) ühe lõõriga korstnad pealpool katusepinda	"	1,9	1,50	0,80		
d) kahe lõõriga korstnad pealpool katusepinda	"	1,5	1,50	1,15		
8. Ümber laduda korstnaid koos korstna peade väljatöötamisega, segu valmistamisega, materjali töstmisega ning töölavade valmistamisega:						
a) ühe lõõriga korstnad allpool katusepinda	"	2,3	1,50	0,65		
b) kahe lõõriga korstnad allpool katusepinda	"	1,5	1,50	1,00		
c) ühe lõõriga korstnad pealpool katusepinda	"	1,6	1,50	0,94		
d) kahe lõõriga korstnad pealpool katusepinda	"	1,1	1,50	1,40		
9. Ümber laduda korstna päid, vana lammutamisega (keskmiselt neli kihti), koos korstna peaki mahavõtmisega ja uuesti katmisega, segu valmistamisega ja materjali töstmisega:						
a) ühe lõõriga	1 koht	8,0	1,50	0,19		
b) kahe	"	5,0	1,50	0,30		

Tööde nimetus	Möötühik	Päevane töönorm	Päevase töönormi hinne normipäevades	Möötühiku hinne normipäevades	Kolhoosi poolt vastuvõetud	
					päevane töönorm	möötühiku hinne normipäevades
10. Uuesti või ümber laduda vertikaalseid külgmüüre paksusega $\frac{1}{2}$ kivi, puitosade vildiga mähkimisel, vildi immutamisel saviga, müüri tugevdamisel traadiga ja segu valmistamisega:						
a) uuesti ladumisel	1 m	25,0	1,50	0,06		
b) ümberladumisel	"	16,0	1,50	0,094		
11. Ahju mõrade määrimine saviga, koos mõrade puhastamisega, pindade harjamisega ja segu valmistamisega	1 ahi	8,0	1,00	0,125		
12. Puhastada suitsulõõre, ava raiumisega, tahma eemaldamisega, ava määrimisega ja tõmbe proovimisega:						
a) vertikaalsed	1 m	80,0	1,00	0,012		
b) horisontaalsed	"	40,0	1,00	0,025		
15. Vahetada tellisahjude või kollete garnituure, vanade eemaldamisega, uute paigaldamisega ja kinnitamisega traadiga:						
a) ahjuuksed	1 koht	5,0	1,50	0,50		
b) lõõriuksed (restiuksed)	"	9,0	1,50	0,17		
c) klapid	"	6,0	1,50	0,25		
d) riivid	"	13,0	1,50	0,12		
e) teemasina klapid	"	26,0	1,50	0,06		

f) väikesed veepaagid	1 koht	6,5	1,50	0,23		
g) praeahjud	"	5,5	1,50	0,27		
h) tüharestid	"	15,0	1,50	0,10		

V. KATUSEKATTE TÖÖD

1. Katta katust katusekividega, koos roovituse tegemisega, kivide paigaldamisega roovitusele ning kivide alt määrimisega, ühenduste tegemisega korstnatega, tulemüüridega ja katuseakendega	1 m ²	10,0	1,50	0,15		
2. Katta katust laudadega, koos roovituse valmistamisega, laudade hõõveldamisega, ühenduste tegemisega tulemüüridega ja laudade paigaldamisega:						
a) kahekihiliselt	"	4,0	1,50	0,38		
b) ülekatttega	"	5,4	1,50	0,28		
3. Katta katust katuseplekiga, koos valtside tegemisega	"	18,0	1,50	0,08		
4. Katta katust eterniidiga, koos roovituse tegemisega, kivide paigaldamisega ja tugevdamisega äärtel ning ühenduskohtadel	"	13,0	1,50	0,12		
5. Katta katust tõrvapapiga, koos roovituse tegemisega laudadest ning liistude löömise	"	52,0	1,25	0,04		
6. Katta katust 4-kihiliselt soome laastudega koos roovituse valmistamisega pindlaudadest ning nende täiendava tahumisega	"	10,0	1,50	0,15		
7. Katta katust pilbastega, mõõtmetega 100×9×0,6 cm:						
a) kolmekihiline	"	15,0	1,50	0,12		
b) neljakihiline	"	11,0	1,50	0,14		

Tööde nimetus	Möötüühik	Päevane töönorm	Päevase töönormi hinne normipäevades	Möötüühiku hinne normipäevades	Kolhoosi poolt vastuvõetud	
					päevane töönorm	möötüühiku hinne normipäevades
8. Katta katust sindlitega, koos roovituse valmistamisega pindlaudadest, nende eelneva tahumisega katmisel:						
a) kolmes kihis	1 m ²	8,0	1,50	0,19		
b) neljas "	"	6,0	1,50	0,25		
9. Valmistada käsi-tööpinkidel pak- kudest ettenähtud pikkuses:						
a) soome laaste 70×7,5×0,2 cm	1000 tk.	2,0	0,75	0,38		
b) " " 35×6 ×0,45 cm	"	2,5	0,75	0,30		
c) pilpaid 100×9×0,6 cm	"	1,5	0,75	0,50		
d) sindleid 70×14 cm, punni väl- jaraiumisega	"	0,25	1,00	4,00		
10. Teha õlg-savi katust, koos roovi- tuse valmistamisega, selle katmi- sega õlg-savi kihiga või õlgedega, savisegu valmistamisega ning ühenduskohtade tegemisega:						
a) rabatud õled	1 m ²	12,0	1,25	0,10		
b) pekstud õled	"	15,0	1,25	0,083		
11. Teha viits-savi katust, roovituse punumisel hagudega, savisegu valmistamisega ja punutud võre määrimisel saviga	"	5,0	1,25	0,25		
12. Teha roog-savi katuseid, koos roo- vituse tegemisega, roo sugemisega, kilpide valmistamisega, savisegu tegemisega, katte määrimisel sa-						

viga ning korstnate ja tulemüüri- de ühenduskohtade valmistamisega:						
a) kammituna	1 m ²	8,0	1,25	0,16		
b) vihkudena	"	9,0	1,25	0,14		
c) roost kilpidena	"	10,0	1,25	0,15		
d) berdanitena	"	7,0	1,25	0,18		
13. Teha tasapinnalist katet berda- nist, selle määrimisel valmis seguga ning ülepuistamisega mullakihiga	"	10,0	1,25	0,125		
14. Köita vihkusid õlgedest või roost, koos materjali sorteerimisega ning sidumisega:						
a) rabatud õled	1 vihk	5,0	0,75	0,15		
b) roost sorteerimise ja puhasta- misega	"	5,0	0,75	0,25		
15. Lammutada plekk-katust, ühes materjali mahavõtmisega ning pleki õgvendamise, servade löi- kamisega ning virna ladumisega	1 m ²	55,0	1,00	0,05		
16. Remontida plekk-katust, üksikute tahvlite vahetamisega (mitte üle 5 ühes kohas) või lappide tegemi- sega, kõlbmatu materjali eemalda- misega ning uue ettevalmistamise- ga ja paigaldamisega:						
a) tahvlite vahetamine	1 tahvel	6,5	1,50	0,25		
b) lappide panemine	1 lapp	10,0	1,25	0,12		
17. Lammutada vana ja teha uuesti puutkatet, harjalaudade uuendami- sega, laudade hõõveldamisega ja sarikate löömisega:						
a) 1-2-realine laudkatust	1 m ²	4,5	1,25	0,28		
b) laud, ülekattega	"	6,0	1,25	0,21		
c) 4-kihiline pilpkatust	"	8,0	1,25	0,16		

Tööde nimetus	Möötühik	Päevane töönorm	Päevase töönormi hinne normipäevades	Möötühiku hinne normipäevades	Kolhoosi poolt vastuvõetud	
					päevane töönorm	möötühiku hinne normipäevades
18. Remontida kohati eterniitkatust või katusekividest katust, kõlbmatute kivide eraldamisega ja uute ga asendamisel, koos segu valmistamisega:						
a) eterniitkatuse puhul	1 tk.	32,0	1,25	0,04		
b) katusekividest katuse puhul	"	50,0	1,25	0,025		
19. Lammutada katust rull- või tükkmaterjalist, materjali mahavõtmisega ja riita ladumisega:						
a) rullmaterjalist katust	1 m ²	90,0	1,00	0,011		
b) tükkmaterjalist katust (eterniit, sifer, kivid jne.)	"	17,0	1,00	0,06		
20. Remontida kohati rullmaterjalist katust, vana katuse osalise mahavõtmisega, aluse puhastamisega, uue materjaliga katmisega, kleppmassi soojendamise ja liistude löömise	kihi 1 m ²	28,0	1,25	0,045		
21. Vahetada räästaaluseid renne, koos klambrite ja rennide valmistamisega ning kohale asetamisega	1 j. m	14,0	1,50	0,11		
22. Vahetada korstnate ja ventilatsioonivõre otsaplekke, vanade mahavõtmisega ning uute valmistamisega ja paigaldamisega						
a) ühe lõõriga korstnate puhul	1 tk.	4,2	1,25	0,30		

23. Vahetada ahjuesiseid plekke, koos uute ettevalmistamisega ja paigaldamisega

1 tahvel

35,0

1,00

0,05

VI. KROHVITÖÖD

1. Lüüa krohvimate seintele ja lagedele, koos mattide valmistamisega:	1 m ²	28	1,00	0,056		
a) ilma isolatsioonita seinad	"	20	1,00	0,05		
b) ilma isolatsioonita laed	"	25	1,00	0,04		
2. Ette valmistada vertikaalseid tellispindasid krohvimiseks	"	25	1,00	0,04		
3. Krohvida seinu ja lagesid koos pindade niisutamisega ja pealeviske tasandamisega:						
A. Krohvimine majakatte järgi:						
a) seinad	"	25	1,25	0,05		
b) laed	"	21	1,25	0,06		
B. Krohvimine rihtlati järgi:						
a) seinad	"	18	1,50	0,085		
b) laed	"	16	1,50	0,094		
4. Katta seinu üherealiselt hagudega, krohvi alla	"	45	1,00	0,022		
5. Teostada puitseinte lõhestamist kiiludega, kiilude valmistamisega ja pesade uurimisega	"	53	1,00	0,05		
6. Täkkida samanist seinu krohvi alla, täkkimise sügavusega kuni 2 mm	"	100	1,00	0,01		
7. Krohvida valmistehtud savi või savilubiseguga majakatte järgi, koos viimistlusega:						
a) samanist, telliskividest, toortelliskividest ja puidust seinad (kaetud krohvimatega)	"	42	1,25	0,05		
b) roogseinad, saviseinad jne.	"	31	1,25	0,04		
c) krohvimatega kaetud laed	"	31	1,25	0,04		

Tööde nimetus	Mõõtühik	Päevane töönorm	Päevase töönormi hinne normipäevades	Mõõtühiku hinne normipäevades	Kolhoosi poolt vastuvõetud	
					päevane töönorm	mõõtühiku hinne normipäevades
8. Katta valmis saviseguga, kihi pakusega kuni 1 cm:						
a) lattsavist ja sõtkutud savist seinad	1 m ²	50	1,25	0,025		
b) samanist, õlg-savist ja puitseinad	"	42	1,25	0,050		
c) laed, krohvimattidega, hagudega või rooga ülelöödult	"	58	1,25	0,035		
d) laed, kaetud päevalille vartega	"	28	1,25	0,045		
9. Teostada krohvipindade viimistlemist savi või lubi-savi segudega, samanist ja tappsavist seintel, pinna niisutamisel veega:						
a) seinte ülehõõrumine	"	50,0	1,25	0,025		
b) seinte läbihõõrumine	"	85,0	1,25	0,015		
Krohvi remont						
10. Krohvida lubja või kipslubja seguga üksikuid kohti puit- või kivipinnal, vana krohvi mahalöömisega ja pinna puhastamisega, krohvipeergude löömisega ning pinna täkkimisega:						
a) seinad (koht pinnaga kuni 1 m ²)	"	4,2	1,25	0,5		
b) seinad (koht pinnaga kuni 10 m ²)	"	6,5	1,25	0,2		
c) laed (koht pinnaga kuni 1 m ²)	"	3,8	1,50	0,4		
d) laed (koht pinnaga kuni 10 m ²)	"	5,0	1,50	0,5		

11. Takutada akende või uste piitaid, pragude puhastamisega:						
a) kuiv takutamine	1 m	70,0	1,25	0,018		
b) märg takutamine (immutamine kas savi- või kipsseguga)	"	50,0	1,25	0,025		
12. Lõhkuda lagede või seinte krohvi, pragude puhastamisega ja värvi mahakraapimisega	1 m ²	31,0	1,25	0,04		
13. Lütta krohvipeerge pinnale kuni 10 m ² ühes kohas, koos pinna puhastamisega kõlbmatuist peergudest:						
a) seinad	"	14,0	1,00	0,071		
b) laed	"	12,5	1,00	0,080		
14. Valmistada savi-, õlgsavi- või lubi-savi-segu, koos savi tampimisega, liiva sõelumisega, lubjapiima valmistamisega ja õlgede raiumisega:						
a) savisegu	1 m ³	3,0	1,00	0,35		
b) lubi-savisegu	"	2,8	1,00	0,36		
c) õlg-savisegu	"	1,7	1,00	0,60		

VII. MAALRITÖÖD

1. Värvida krohvituid ja puitseinu ning lagesid käsitsi liimivärviga:						
a) lihtne värvimine	1 m ²	100,0	1,00	0,01		
b) sama, seinte krohvimisega ja kahekordse värvimisega	"	62	1,25	0,020		
c) sama, lagede tavaline värvimine	"	50	1,25	0,025		
2. Värvida käsitsi seinapindasid lubjavärviga, koos kruntimise ja kahekordse värvimisega:						
a) krohvituid seinad	"	140	1,00	0,007		
b) tellis- ja puitseinad	"	200	1,00	0,005		

Tööde nimetus	Mõõtühik	Päevane töönorm	Päevase töönormi hinne normipäevades	Mõõtühiku hinne normipäevades	Kolhoosi poolt vastuvõetud	
					päevane töönorm	mõõtühiku hinne normipäevades
3. Värvida käsitsi lagesid lubjavärviga:						
a) krohvitud laed	1 m ²	100	1,00	0,010		
b) puitlaed	"	250	1,00	0,004		
4. Kruntida puitpindasid ühekordselt kuuma värnitsaga, ookri lisamisega:						
a) seinad	"	125	1,00	0,008		
b) ukсед	"	100	1,00	0,010		
c) aknad	"	75	1,00	0,015		
5. Värvida lihtsa õlivärviga 1 kord, eelneva kruntimisega, pahteldamisega ja lihvimisega:						
a) seinad	"	65	1,25	0,020		
b) aknad	"	41	1,25	0,050		
c) ukсед	"	48	1,25	0,026		
6. Ühekordne kruntimine:						
a) aknad	"	65	1,25	0,020		
b) ukсед	"	90	1,25	0,014		
7. Värvida 1 kord tavalise õlivärviga, koos kruntimisega, osalise kittimisega, lihvimisega, flötsimisega ja värvimisega:						
a) aknad	"	7,2	1,50	0,21		
b) ukсед	"	9,4	1,50	0,16		
8. Klaasida aknaid tavalise klaasiga, klaasi märkimisega ja lõikamisega ning kiti valmistamisega:						

a) klaasi pinnaga kuni 0,2 m ²	valtsi 1 m	140	1,25	0,009		
b) klaasi pinnaga kuni 1 m ²	"	125	1,25	0,010		
9. Valmistada aknakitti:						
a) värnitsast	1 kg	180	1,00	0,006		
b) bituumenist	"	90	1,00	0,011		
Värvi remont						
10. Värvida käsitsi seinu ja lagesid lubjavärviga, täieliku pinna puhastamisega, aukude ja pragude kittimisega, koos värvi valmistamisega ja kruntimisega:						
a) seinad	1 m ²	67	1,00	0,015		
b) laed	"	45	1,00	0,022		
11. Värvida liimivärviga, koos pragude puhastamisega, vana värvi mahakraapimisega, puhastatud kohtade kinnimäärimisega, kahekordse kruntimisega ja värvimisega:						
a) seinad	"	36	1,25	0,055		
b) laed	"	25	1,25	0,05		
12. Värvida kahekordse õlivärviga pindasid, enam kui 35 % pinna puhastamisega, pragude puhastamisega, puhastatud kohtade kruntimisega, pragude kinnimäärimisega, pahteldamisega, kruntimisega ja flötsimisega:						
a) põrandad	"	14	1,25	0,09		
b) aknad	"	6	1,25	0,21		
c) ukсед	"	7,5	1,25	0,167		
13. Värvida raudplekist katust õlivärviga 2 korda, pinna puhastamisega vanast värvist enam kui 35 %, pragude kinnimäärimisega ja kruntimisega	"	35	1,00	0,029		

Tööde nimetus	Mõõtühik	Päevane töönorm	Päevase töönormi hinne normipäevades	Mõõtühiku hinne normipäevades	Kolhoosi poolt vastuvõetud	
					päevane töönorm	mõõtühiku hinne normipäevades
14. Vahetada katkist või harilikku või böömiklaasi, koos lõikamisega, kittimisega, klaaside ettepanekuga ja puhastamisega.	valtsi 1 m	36	1,25	0,035		
15. Kittida valtse puitraamides, vanast kitist puhastamisega ja uue kiti valmistamisega	„	100	1,00	0,01		

VIII. VESIVARUSTUS JA KANALISATSIOON

A. Vesivarustus

- | | | | | | | |
|---|-----------|----|------|-------|--|--|
| 1. Paigaldada valmis kraavi malmist veetorustikku, jätkukohtade tsementeerimise ja torustiku katsetamisega, torude puhul: | torustiku | | | | | |
| a) diameetriga 50 mm | 1 j. m | 30 | 1,50 | 0,05 | | |
| b) diameetriga 100 mm | „ | 25 | 1,50 | 0,06 | | |
| 2. Paigaldada asbest-tsement torusid, koos eelneva torude kontrollimise ja mõõtmisega, ühenduskohtade õgvendamisega ning muhvide tsementeerimisega, torude puhul: | | | | | | |
| a) diameetriga 50 mm | „ | 25 | 1,50 | 0,06 | | |
| b) diameetriga 100 mm | „ | 21 | 1,50 | 0,071 | | |
| 3. Paigaldada siibrid torustiku ulatuses, seibide ja rõngaste lihvimisega, puhastamisega ning sobitamisega, | | | | | | |

avade puurimisega flantsidesse, vahetükkide väljaraiumisega ja siibrite paigaldamisega:

- | | | | | | | |
|--|--------------|-----|------|-------|--|--|
| a) diameetriga 50 mm | 1 siiber | 2,5 | 1,50 | 0,60 | | |
| b) diameetriga 100 mm | „ | 1,5 | 1,50 | 1,00 | | |
| 4. Kohale asetada torustiku fassongosadid koos jätkukohtade tsementeerimisega: | 1 fassongosa | | | | | |
| a) diameetriga 50 mm | „ | 15 | 1,50 | 0,10 | | |
| b) diameetriga 100 mm | „ | 10 | 1,50 | 0,15 | | |
| 5. Kohale asetada hoone sisetorustik terastorudest, torude ja detailide ettevalmistamisega, toetuste tegemisega ning aukude raiumisega, torude paigaldamisega ning fassongosade kinnitamisega: | torustiku | | | | | |
| a) diameetriga 15—32 mm | 1 j. m | 10 | 1,50 | 0,15 | | |
| b) diameetriga 38—50 mm | „ | 9 | 1,50 | 0,17 | | |
| 6. Valmistada puidust veereservuaare, põhja- ja kaanelaudade valmistamisega, hõõveldamisega, soonimisega ja torustiku ühendamisega: | | | | | | |
| a) paak mahuga 1 m ³ | 1 paak | | 1,50 | 7,50 | | |
| b) paak mahuga 2 m ³ | „ | | 1,50 | 10,00 | | |
| c) paak mahuga 3 m ³ | „ | | 1,50 | 11,50 | | |
| d) paak mahuga 5 m ³ | „ | | 1,50 | 17,00 | | |
| e) paak mahuga 10 m ³ | „ | | 1,50 | 25,00 | | |

B. Kanalisatsioon

- | | | | | | | |
|--|--------|----|------|------|--|--|
| 7. Valmistada ja kohale asetada puidust kanalisatsioonirenne, laudade seestpoolt hõõveldamisega, määrimisega ja asetamisega savialusele: | | | | | | |
| a) kolmnurksed rennid — avatud | 1 j. m | 18 | 1,25 | 0,07 | | |

Tööde nimetus	Möötühik	Päevane töönorm	Päevase töönormi hinne normipäevades	Möötühiku hinne normipäevades	Kolhoosi poolt vastuvõetud	
					päevane töönorm	möötühiku hinne normipäevades
b) täisnurksed rennid — avatud	1 j. m	10	1,25	0,125		
c) täisnurksed rennid — kinnised	"	8	1,25	0,16		
8. Valmistada ja kohale asetada valmis kraavidesse puidust kanalisatsioonitorud, mõõdetega 20×20 cm, isoleerimata hoone sisemuses, või isoleerituna (saepuru ja savi seguga) väljaspool hooneid, laudade seestpoolt hõõveldamisega, torude ühendamisel naeltega ja määrimisega:						
a) isoleerimata torud	"	7	1,25	0,18		
b) isoleeritud torud	"	4	1,25	0,31		
9. Valmistada ja kohale asetada puidust trapp metallvõrega või trapp hüdraulilise riiviga, koos avade väljasaagimisega toru alusesse, materjali ettevalmistamisega, võrede paigaldamisega ning puitosade immutamisega:						
a) metallvõrega	1 trapp	2,5	1,25	0,50		
b) hüdraulilise riiviga	"	1,2	1,25	1,04		
10. Taha kottkaevusid valmis aukudesse, koos seinte raiumisega palkidest ja lõhandikest, katte tegemisega palkidest ja lõhandikest, põhja tegemisega lõhandikest laagidel, ülemise ja alumise kaane						

valmistamisega, kottkaevu immutamise ja takutamise:

a) mahuga kuni 6 m ³	1 koht		1,25	21		
b) mahuga kuni 14 m ³	"		1,25	51		
11. Raiuda 18 cm lõhandikest kontrollkaevusid, valmistehtud aukudesse, koos torude jaoks avade lõikamisega, ülemise ja alumise katte paigaldamisega ning valmistamisega, saviluku tegemisega ning kõikide puitosade 2-kordse immutamise:						
a) kontrollkaev sügavusega 1 m	"		1,25	5		
b) kontrollkaev sügavusega 2 m	"		1,25	7,4		
c) settekaev mahuga 2,5 m ³	"		1,25	14		
12. Taha kuivklosett valmistehtud auku, koos seinte ladumisega segasegul looduslikest kividest ja krohvimisega või seina raiumisega lõhandikest ning põhja tegemisega laagidel, katte tegemisega palkidest ja lõhandikest, ventilatsioonikorstna tegemisega, rennidest ja torude valmistamisega ning kõikide puitosade immutamise:						
a) looduslikust kivist ühe kohaga	"		1,25	18,00		
b) looduslikust kivist kahe kohaga	"		1,25	21,00		
c) lõhandikest ühe kohaga	"		1,25	16,00		
d) lõhandikest kahe kohaga	"		1,25	21,00		

IX. VENTILATSIOON

A. Haruventilatsioon

1. Valmistada ja paigaldada harukanal põiklõikega 17×35 cm, laudadest paksusega 2,5 cm, laudade

Tööde nimetus	Mõõtühik	Päevane töönorm	Päevase töönormi hinne normipäevades	Mõõtühiku hinne normipäevades	Kolhoosi poolt vastuvõetud	
					päevane töönorm	mõõtühiku hinne normipäevades
ühendamisel veeranditega, nurkade kindlustamisel kolmnurksete lattidega, laudade löömisel naeltega, seest poolt hõõveldamisega ning kanalite tugevdamisel lattidega	kanali 1 j. m	5,5	1,25	0,36		
2. Valmistada ja paigaldada harukanalite detaile:						
a) külgkilbid 2,5 cm paksustest laudadest	1 koht	8	1,25	0,16		
b) välja- ja sisselaske avad	"	11	1,00	0,091		
c) vineerist siiber	"	14	1,00	0,071		
3. Valmistada ja paigaldada lihtsat tüüpi deflektor, koosnev kilbist, telkkatusega (laudade ettevalmistamisega ja hõõveldamisega), kanalite põiklõigete puhul:						
a) 20 × 20 cm	"	3	1,00	0,35		
b) 40 × 40 cm	"	2	1,25	0,65		
4. Valmistada ja paigaldada laudu ja latte täieliku ettevalmistamise ja puhta hõõveldamisega:						
a) sissemineku dressel-klapp	"	4	1,25	0,31		
b) klapp-uksed lagedes	"	15	1,25	0,085		
c) juht-kanali jaotamine	"	14	1,00	0,071		
5. Katta metallvõrguga tõmbekanalid avasid	"	35,0	1,00	0,03		

B. Tõmbekanalisisatsioon

6. Valmistada ja paigaldada tõmbekanalid (ruumide sisemuses) 2,5 cm paksustest laudadest, veeranditega ühendamisel, nurkade kindlustamisel kolmnurksete lattidega ja laudade löömisel naeltega, metsamaterjali ettevalmistamisega ja igast küljest puhta hõõveldamisega kilpide jaoks, kanali põiklõigete puhul:						
a) 20×20 cm	1 j. m	5,0	1,25	0,25		
b) 40×40 cm	"	3,0	1,25	0,42		
7. Valmistada ja paigaldada pööningu ruumis tõmbekanal, koos kõikide tööde tegemisega, avade lõikamisega, kanalite isoleerimisel pressitud õlgedest mattidega, välisküljelt hõõveldamiseta, kanali põiklõike puhul:						
a) 20×20 cm	"	3,5	1,25	0,36		
b) 40×40 cm	"	2,5	1,25	0,50		
8. Valmistada ja paigaldada tõmbekanalid pealpool katuse pinda, koos kõikide tööde teostamisega, avade väljalõikamisega katusesse, kanali vooderdamisega laudadega, ühe külje puhashõõveldamisega ning isoleerimisel saepuru-lubja seguga, kanali põiklõike puhul:						
a) 20×20 cm	"	2,0	1,25	0,65		
b) 40×40 cm	"	1,5	1,25	0,85		

Tööde nimetus	Mõõtühik	Päevane töönorm	Päevase töö- normi hinne normipäe- vades	Mõõtühiku hinne nor- mipäevades	Kolhoosi poolt vastuvõetud	
					päevane töönorm	mõõtühiku hinne nor- mipäeva- des
X. LOOMARUUMIDE INVENTAR						
A. Sõimed						
1. Teha tavalist või taani tüüpi (täiendatud) statsionaarseid sõimi koos sõrestiku tegemisega lattidest või ühendamisega ja kinnitamisega ning renni valmistamisega laudadest, materjali hõõveldamisega, välimiste kilpide valmistamisega ja paigaldamisega:						
a) tavalised	sõime 1 j. m	1,6	1,25	0,80		
b) täiendatud tüüp	"	1,1	1,25	1,14		
2. Teha rippõimed vasikatele, koos materjali täieliku ettevalmistamisega, hõõveldamisega, detailide koostamisega ja kinnitamisega .	1 koht	5,0	1,25	0,25		
3. Teha seamolde, koos materjali ettevalmistamisega ja hõõveldamisega ning detailide tegemisega moldide koostamiseks:						
a) pikkusega 1,2 m	"	1,0	1,25	1,25		
b) pikkusega 1,97 m	"	0,9	1,25	1,40		
c) pikkusega 2,82 m	"	0,8	1,25	1,60		
4. Teha lambasõimi koos materjali ettevalmistamisega ja hõõvel-						

damisega ning sõimede kokkupanemisega:

a) ühepoolsed, pikkusega 5,6 m	1 koht		1,25	2,90		
b) kahepoolsed	"		1,25	5,00		
c) talledele, pikkusega 1,25 m	"		1,25	0,25		

B. Vaheseinad ja ukсед

5. Teha punatud või lattvaheseinu lautades, koos sõrestiku valmistamisega lattidest, sõrestiku hagu- dega ümberpunumisega või latti- de kinnitamisega, kõikide ele- mentide hõõveldamisega, kilpide valmistamisega ja postide paigal- damisega:	vaheseina					
a) punatud	1 m ²	6,0	1,25	0,21		
b) vertikaallattidest	"	5,0	1,25	0,42		
c) horisontaallattidest	"	6,0	1,25	0,21		
6. Teha plank-vaheseinu laudadest, koos postide paigaldamisega, kil- pide valmistamisega laudadest, pos- tide sidumisel lõhikutega, vuutide ja nuutide tegemisega, materjali hõõveldamisega, kilpide kokku- panemisel naeltega ja naaglitega ning kinnitamisega postidele	"	5,0	1,25	0,25		
7. Teha prussidest vaheseinu verti- kaalvoodriga	"	8,0	1,25	0,16		
8. Valmistada ja paigaldada punu- tud uksi, mõõdetega 0,8×1,10 m, koos sõrestiku valmistamisega lattidest, punumisel hagu- dega, si- depuude hõõveldamisega ja uste paigaldamisega	1 uks	4,0	1,25	0,51		

Tööde nimetus	Möötühik	Päevane töönorm	Päevase töö-normi hinne normipäevades	Möötühiku hinne normipäevades	Kolhoosi poolt vastuvõetud	
					päevane töönorm	möötühiku hinne normipäevades
9. Teha uksi mõõdetega 0,8×1,05 või 1,0×1,25 m lattidest, koos laudraamistikku avade tegemisega, hingedele riputamise ja riivide sisse-loikamisega	1 uks	2	1,25	0,65		
10. Teha vasikaaedu lattidest, koos prussidest raami valmistamisega, põranda tegemisega, uste tegemisega ja paigaldamisega, materjali ettevalmistamisega ning hõoveldamisega:						
a) pinnaga 1,0×1,2 m	1 koht		1,25	2,0		
b) pinnaga 1,2×1,3 m	"		1,25	2,5		
XI. VEOTÖÖD						
1. Teisaldada vahetult käsitsi hunnikutest võtmisega ja mahapanemisega järgmisi koormaliike:						
A. Kandekaugusega 10 m:						
a) hõlpsad koormad kaaluga kuni 80 kg	1 t	12	1,00	0,085		
b) mittehõlpsad kuni 80 kg ja kõik koormad üle 90 kg	"	9	1,00	0,11		
c) väikesed tükk-koormad kaaluga kuni 25 kg (ämbrid veega jne.)	"	9,4	0,75	0,08		
d) palgid, latid, prussid, lauad paksusega kuni 2,5 cm	1 m ³	14	1,00	0,071		
e) prussid ja lauad paksusega üle 2,5 cm	"	16	1,00	0,065		
B. Kandekaugusega 40 meetrit:						
a) hõlpsad koormad	1 t	6	1,00	0,17		
b) mittehõlpsad koormad	"	4	1,00	0,25		
c) väikesed tükk-koormad	"	5	0,75	0,15		
d) palgid jne.	1 m ³	7	1,00	0,14		
e) prussid jne.	"	9	1,00	0,11		
2. Teisaldada kandraamidil peale- ja mahalaadimisega:						
A. Kandekaugusega 10 meetrit:						
a) peale- ja mahaloopimisega	1 t	10	0,75	0,075		
b) peale- ja mahaladumisega	"	8	0,75	0,094		
B. Kandekaugusega 40 meetrit:						
a) peale- ja mahaloopimisega	"	5	0,75	0,15		
b) peale- ja mahaladumisega	"	4	0,75	0,19		
3. Teisaldada kärudel järgmisi koormate gruppe koos peale- ja mahalaadimisega:						
A. Kandekaugusega 20 meetrit:						
a) 1. ja 2. grupi koormad peale- ja mahaviskamisega	"	16,0	1,00	0,065		
b) 3. ja 4. grupi koormad peale- ja mahaviskamisega	"	12,0	1,00	0,085		
c) 1. ja 2. grupi koormad peale- ja mahaladumisega	"	10,0	1,00	0,10		
B. Kandekaugusega 100 meetrit:						
a) 1. ja 2. grupi koormad peale- ja mahaviskamisega	"	8,0	1,00	0,125		

Tööde nimetus	Möötiühik	Päevane töönorm	Päevase töönormi hinne normipäevades	Möötiühiku hinne normipäevades	Kolhoosi poolt vastuvõetud	
					päevane töönorm	möötiühiku hinne normipäevades
b) sama, 3. ja 4. grupi koormad	1 t	7,0	1,00	0,14		
c) 1. ja 2. grupi koormad peale- ja mahalahadumisega		6,0	1,00	0,17		
2. Teisaldada ühehobuse-veokitega järgmisi koormagruppe koos peale- ja mahalahadumisega:						
A. Veokaugusega 1 kilomeeter:						
a) 1. ja 2. grupi koormad peale- ja mahaloopimisega	4,5	1,00	0,25		
b) sama 3. ja 4. grupi koormad	5,8	1,00	0,26		
c) kõik koormagrupid peale- ja mahalahadumisega		5,4	1,00	0,29		
d) metsamaterjal	1 m ³	5,0	1,00	0,20		
e) looduslik kivi ja liiv	1 t	2,5	1,00	0,40		
f) punased telliskivid	1000 tk.	0,9	1,00	1,11		
B. Veokaugusega 4 kilomeetrit:						
a) kõik koormagrupid peale- ja mahaloopimisega	1 t	1,5	1,00	0,77		
b) kõik koormagrupid peale- ja mahalahadumisega	1,2	1,00	0,85		
c) metsamaterjal	1 m ³	1,7	1,00	0,59		
d) punased telliskivid	1000 tk.	0,32	1,00	3,15		
C. Veokaugusega 10 kilomeetrit:						
a) kõik koormagrupid peale- ja mahalahadumisega	1 t	0,54	1,00	1,85		
b) metsamaterjal	1 m ³	0,77	1,00	1,30		
c) punased telliskivid	1000 tk.	0,14	1,00	7,14		

Märkus: 1. ja 2. grupi koormate (§ 3 ja 4) hulka arvatakse järgmised koormad: liiv, savi, kruus, kivid, telliskivid, katusekivid, killustik, betoon, tõrvapapp, tsement kottides ja tünnides, naelad kastides, katuseplekk pakki-

des.
3. ja 4. grupi koormad on kõik ülejäänud.

Lühendite tähendused:

m ³	--	kantmeeter
m ²	--	ruutmeeter
j. m	--	jooksev meeter
km	--	kilomeeter
m	--	meeter
cm	--	sentimeeter
mm	--	millimeeter
t	--	tonn
kg	--	kilogramm
tk.	--	tükki
ts.	--	tsentner

Sisukord

	Lk.
Eesti NSV Ministrite Nõukogu määrus nr. 668, 16. juulist 1948. a. „Abinõudest töö organiseerimise, tööjõudluse tõstmise ja töötasu maksmise korra parandamiseks Eesti NSV kolhoosides	3
Kolhoosides teostatavate põhiliste põllu majanduslike ja kõrvaltööde näidis-töönormid ja ühtsed hinded normipäevades	27
Kolhoosides teostatavate põhiliste põllutööde hinded normipäevades	29
Tööde hinded normipäevades köögivilja- ja puuviljakasvatuse põhitöödel kolhoosides	36
Põllumajanduslike põhitööde näidis-töönormid kolhoosides	41
I. Seemnete ettevalmistamine ja terade puhastamine rehepeksukohas ja aidas	41
II. Väetiste ettevalmistus, väljavedu	43
III. Melioratiivsed ja irrigatsioonilised tööd	44
IV. Maaharimine	44
V. Külvamine ja istutamine	45
VI. Külvide hooldamine	47
VII. Saagi koristamine	48
VIII. Põllumajanduslike taimekahjurite vastu võitlemine	56
IX. Transporttööd	56
X. Köögiviljakasvatus	59
XI. Köögiviljade seemnekasvatus	61
XII. Katmik-kultuurid	62
XIII. Puuviljakasvatus	63
Sepa-, lukksepa- ja plekksepatööde näidis-töönormid ja ühtsed tööhinded normipäevades	68
Põllutöömehhanismide remontimisel, tagavaraosade, inventari, veovahendite ja tünnitaara valmistamisel tehtavate puutööde näidis-töönormid ja ühtsed tööhinded normipäevades	76
Sadulsepatööde näidis-töönormid ja ühtsed tööhinded normipäevades	84
Kolhooside elektri jaamad, kuni 6 kilovoldilise pingega õhuliinide, mast-alajaamade ja üksikute elektrimootorite seadmete remondi näidis-töönormid ja ühtsed tööhinded normipäevades	86
Kolhooside veskite montaažitööde, eksploatatsiooni ja remonttoodete näidis-töönormid ja ühtsed tööhinded	102
Kohalike ehitusmaterjalide tootmise näidis-töönormid ja ühtsed tööhinded normipäevades	127
Ehitustööde näidis-töönormid ja ühtsed tööhinded normipäevades	132

Vastutav toimetaja V. Teitelbaum

Tehniline toimetaja E. Ridala

Примерные нормы выработки и единые расценки в трудоднях
в колхозах Эстонской ССР

На эстонском языке

Ladumisele antud 2. II 1949. Trükkimisele antud 23. II 1949. Paber 56×79 cm 1/16.
Trükiarv 10 000. Trükitähti trükipoognas 41 664. Trükipoognaid 11.75. Arvutus-
poognaid 10,62. MB-02105. Tellimise nr. 278. Trükikoda „Ühiselu“, Tallinn,
Pikk tn. 40/42.

pl.

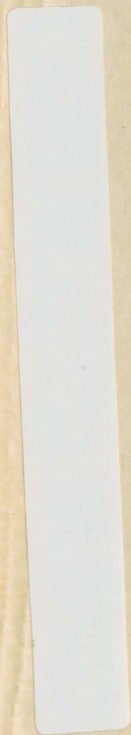

Rbl. 4.50

A-17560

TÜ RAAMATUKOGU



1 0300 00495041 8

49 312