SCHÜLER-VERZEICHNIS

DES

REVALSCHEN GOUVERNEMENTS-GYMNASIUMS

1805—1890



REVAL, 1931

KLUGE & STRÖHM

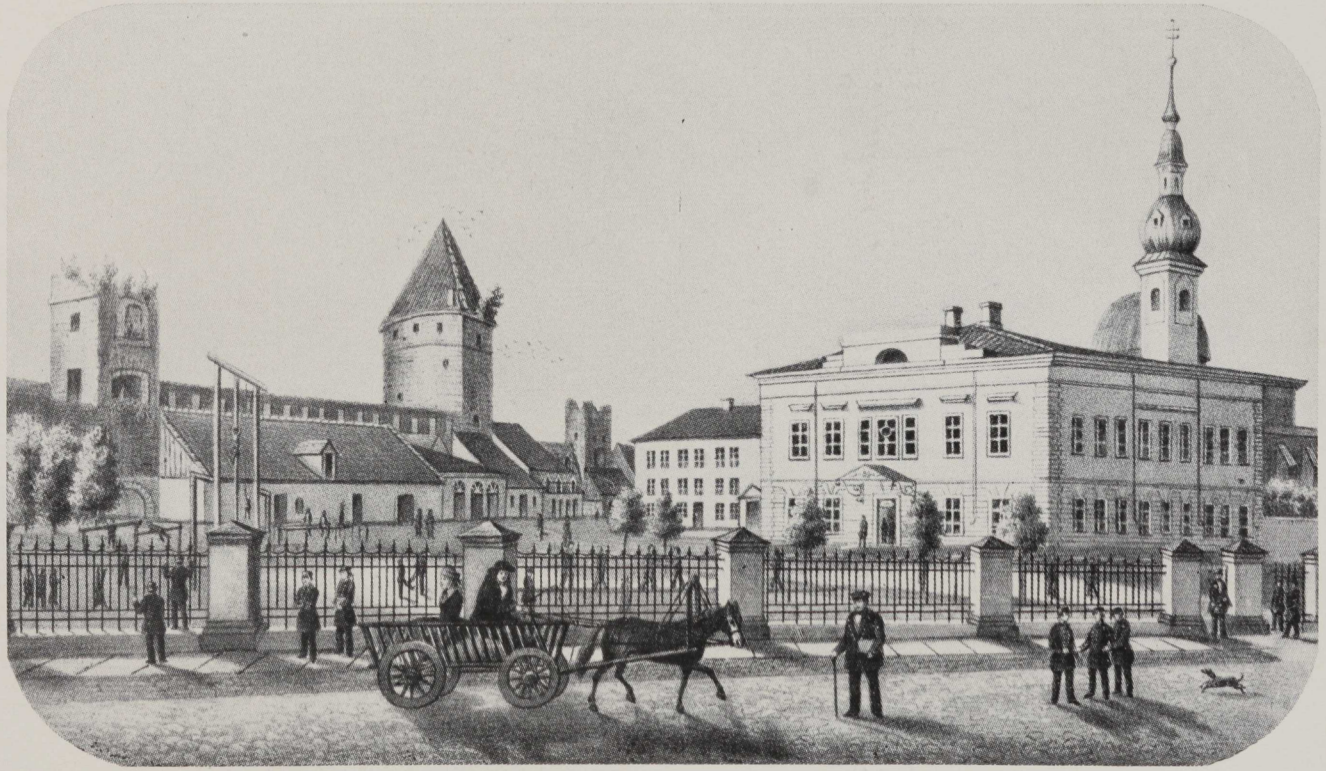

Das Gouvernements-Gymnasium zu Reval um 1860

(Nach einer Steinzeichnung von L. H. Petersen)

Schüler-Verzeichnis

des

Revalschen Gouvernements-Gymnasiums

1805—1890

bearbeitet von

Heinrich Hradetzky

Reval, 1931
Kluge & Ströhm

Estländische Druckerei Aktien-Gesellschaft, Reval.

Das vorliegende Schüler-Album des Revalschen Gouvernements-Gymnasiums, welches zur 300-Jahresfeier der Schule am 6. Juni 1931 zur Ausgabe gelangt, verdankt sein Erscheinen dem Zusammenwirken einer größeren Zahl ehemaliger Zöglinge des Gymnasiums. Es war im Jahr 1924 als die hier lebenden ehemaligen Schüler des Revalschen Gouvernements-Gymnasiums, welche bisher eines Zusammenschlusses entbehrt hatten, beschlossen zweimal jährlich regelmäßig zusammen zu kommen, um die Erinnerung an die gemeinsame Schulzeit und die kameradschaftlichen Beziehungen in freier Vereinigung zu pflegen. Die Anregung hierzu gab unser ehemaliger Mitschüler John Siebert, welcher auch bei den Zusammenkünften den Vorsitz führte und dieselben durch seine warmherzige Persönlichkeit und die Gaben seines dichterischen Talents belebte. Sein vorzeitiger Tod am 13. Jan. 1928 hat auch hier eine schmerzlich empfundene Lücke gerissen; wir gedenken auch an dieser Stelle mit Dankbarkeit des lieben Kameraden und treuen Mannes. Den Vorsitz auf den Zusammenkünften führte zeitweilig Dr. Erwin Thomson und darauf Arthur Ströhm. Der tatkräftigen Initiative von Arthur Ströhm gelang es eine der wichtigsten Aufgaben, welche sich die Vereinigung gestellt hatte, in die Tat umzusetzen. Dieses war die Herausgabe eines Schüler-Albums des Revalschen Gouvernements-Gymnasiums, für den Zeitraum, in welchem die Schule diesen Namen geführt hat, d. h. von 1805 — 1890. Ein solches Schüler-Album lag bereits im Manuskript vor. Heinr. Hradetzky, ein Zögling des Gouv.-Gymn., hatte in Form einer Kartothek alle erreichbaren Daten über die fast 3650 Schüler des Gouv.-Gymn. gesammelt und in übersichtlicher Form systematisch zusammengestellt. Er hat außer den ihm zugegangenen direkten Mitteilungen die Inskriptionslisten des Gouv.-Gymn., sodann aber alles zugängliche gedruckte und handschriftliche Material benutzt. Hradetzky hat sich durch diese große Arbeit weit über den Kreis seiner Schulkameraden hinaus ein dauerndes Verdienst erworben; ihm sei auch an dieser Stelle ein herzlicher Dank ausgesprochen. Im Sommer 1929 wurde für die Herausgabe des Albums ein Komitee gebildet, welchem eine Geschäftsstelle angegliedert war. Diesem Komitee haben dauernd oder zeitweilig angehört: Arthur Ströhm, Vorsitzender, Hans Jac. Eggers, Leiter der Geschäftsstelle, Carl Rosenberg, Schatzmeister, Heinr. Hradetzky, Ewald Leyden, Georg Stude, Dr. Erwin Thomson, Robert Weiß. Die Schluß- und Redaktionsarbeiten wurden H. J. Eggers übertragen,

dem R. Weiß aushilfsweise zur Seite stand. Die Bezeichnung „Schüler-Verzeichnis" ist insofern nicht ganz zutreffend, als das Buch auch ein Verzeichnis der Lehrer und eine kurze Geschichte der Schule, letztere von ihren Anfängen an, enthält. Als Erscheinungs-Termin wurde wie oben erwähnt der Tag der 300-Jahresfeier der Schule festgesetzt.

Leider war es nicht möglich die vielfach sehr eingehenden Daten der Hradetzkyschen Arbeit in extenso abzudrucken. Die Rücksicht auf den Raum und die damit verbundenen Kosten machten Kürzungen zum unabweisbaren Gebot, was eine erneute Redaktion erforderte. Diese Arbeit war schwierig und verantwortungsvoll. Es galt Unwesentliches vom Wesentlichen zu scheiden, durch Abkürzungen Raum zu sparen und endlich Ergänzungen einzufügen, welche durch die Ereignisse der späteren Jahre bedingt waren.

Die Herausgeber sind sich bewußt, daß trotz aller aufgewandten Sorgfalt und Mühe dieses Buch zahlreiche Lücken aufweisen, wohl auch manche Irrtümer enthalten wird. Publikationen wie diese sind vor allem auf die Mitarbeit des beteiligten Publikums angewiesen, und hieran hat es leider mehrfach gefehlt. Sowohl bei Beginn der Arbeit, wie auch vor Vornahme der Schlußredaktion wurden durch Aufrufe in den Zeitungen Revals, Rigas und Dorpats die Beteiligten sowie ihre Angehörigen um Einsendung von Lebensdaten ersucht. Vielfach ist der Bitte entsprochen worden, aber recht zahlreich sind die Fälle, wo die erhofften Auskünfte ausblieben. Auch direkte Anfragen führten nicht immer zum Erfolg oder wurden zu spät beantwortet. Dazu kam die Kürze der Zeit, welche schließlich für die letzten Arbeiten und die Drucklegung zur Verfügung stand, und die Einholung von Auskünften behufs Ausfüllung von Lücken vielfach unmöglich machte. Man wolle daher die Unvollkommenheiten der Arbeit nicht den Herausgebern zur Last legen. Daß diese Unvollkommenheiten, wie wir hoffen, kein allzu großes Ausmaß erreichen, verdanken wir allen denen, welche diese Arbeit durch freiwillige Mitarbeit gefördert haben. Wir danken vor allem Herrn Archivdirektor Otto Greiffenhagen für seine lichtvolle und übersichtliche Geschichte des Gymnasiums, welche dem Album vorausgeht; wir danken für stets bereitwillig gewährte Mithilfe den Herren Bezirksrichter Georg Adelheim in Reval, Oberlehrer Eduard Haller in Dorpat, Stadtarchivar Eduard Dieckhoff in Narva und Direktor Alexander Eggers in Berlin, sowie allen den zahlreichen Damen und Herren, welche durch wertvolle Auskünfte diese Arbeit gefördert haben und welche hier nicht einzeln namhaft gemacht werden können. Alle diejenigen, welche Nachträge und Ergänzungen zu liefern in der Lage sind, werden gebeten, dieselben einzusenden unter der Adresse der Buchhandlung Kluge & Ströhm, Reval. Wenn die Umstände es gestatten, soll ein ergänzender Nachtrag zum Album erscheinen; wenn sich dieses nicht ermöglichen lassen sollte, wird alles neue Material doch sorgfältig gesammelt und der Forschung zugänglich gemacht werden.

Zu den Editionsprinzipien sei folgendes bemerkt. Die Reihenfolge und Nummerierung der Namen ist chronologisch und entspricht genau den Inskriptionslisten des Gouv.-Gymn. Es mußten daher auch die offenbaren Fehler derselben übernommen werden: an mehreren Stellen sind 2 Namen unter einer

Nummer eingetragen worden und mußten durch a und b unterschieden werden. An anderer Stelle ist eine Anzahl Nummern übersprungen worden, offenbar nicht weil die dazu gehörigen Namen fortgefallen sind, sondern weil der Schreiber sich bei der Fortführung der Nummern versehen hat. Ebenso richten sich die Schreibung der Namen und die Angabe der Adelsprädikate genau nach der offiziellen Eintragung auch da, wo sie von der heute üblichen abweichen. — Der sehr ausgedehnte Gebrauch von Abkürzungen, welcher wegen Raumersparnis nicht zu umgehen war, dürfte die Benutzung nicht allzu sehr erschweren, es empfiehlt sich die nach dieser Einleitung folgende Erklärung der wichtigsten Abkürzungen vor Benutzung des Buches wenigstens einmal durchzulesen. Allen familiengeschichtlich Interessierten wird es willkommen sein, daß bei jedem Schüler nach Möglichkeit die Namen beider Eltern, der Stand oder Beruf des Vaters, sowie Name und Herkunft der Gattin vermerkt sind.

Die übrigen Daten wurden so gehalten, daß ein übersichtliches Bild des Lebensganges, wenn auch nur in trockener Form geboten wurde und zwar von der Vorschule des Gymn. an. Die Angaben über Elementarbildung mußten wegen Raummangels fortfallen, doch ist jede Elementarschule wenigstens einmal, meist bei ihrer ersten Erwähnung namhaft gemacht. Nach Möglichkeit vollständig sind die Vorschulen aufgenommen, unter denen namentlich in den ersten Dezennien aber auch später die Kreisschulen eine hervorragende Rolle spielten. Die Bedeutung dieser ausgezeichneten Anstalten, welche von trefflichen Männern geleitet wurden und ihren Schülern außer gediegenen abgerundeten Kenntnissen einen reichen Schatz von Herzensbildung und guten Lebensformen mitgaben, kann hier nur kurz hervorgehoben werden. Neben die Kreisschulen traten später vielfach ausgezeichnete Privatschulen, von denen die Schulen von Getz, Gahlnbäck und Lajus besonders genannt sein mögen. Besonders die letztere hat eine große Menge von Schülern ins Gymnasium entlassen.

Die Datumangaben vor 1918 sind, wo nicht ausdrücklich anders bemerkt, nach altem Stil gegeben, ebenso ist unter „Estland" bis 1918 das ehem. Gouvernement, nach 1918 der estländische Freistaat gemeint. Unter „Rußland" ist nach baltischem Sprachgebrauch das russ. Reich jenseits der Grenzen des Baltikums zu verstehen.

Wie bereits erwähnt, konnten nur trockene Daten gegeben werden. Auf Werturteile mußte fast durchweg verzichtet werden.

Es ist hier nicht der Ort darauf hinzuweisen, welche Bedeutung dieses Album namentlich für die Familiengeschichte Revals und unseres Landes hat. Es bildet zugleich in seiner Gesamtheit einen wichtigen Beitrag zur Geschichte der kulturellen Entwicklung unserer Heimat, welcher allerdings noch der Auswertung und Zusammenfassung bedarf.

Während in den ersten Jahrzehnten das Gymnasium die meisten seiner Schüler zur Hochschule entließ, steigt später die Zahl derer, welche sich einem praktischen Beruf zuwenden; in den 70er Jahren beginnt die Hochflut derer, welchen das Gymnasium lediglich Vorrechte beim Militärdienst sichern sollte. Von Anfang an springt in die Augen welch einen gewaltigen Menschentribut die Schule an Inner-Rußland hat abgeben müssen. Zwar zeigen viele Abwan-

derer das Bestreben den Lebensabend in der alten Heimat zu verbringen; die meisten verblieben jedoch an den neuen Wohnstätten und gingen wohl vielfach in der 2. oder 3. Generation dem Deutschtum verloren. Weit geringer ist die Anzahl derer, welche nach West-Europa, speziell nach Deutschland übersiedelten, doch befinden sich unter diesen letzteren mehrere unserer klangvollsten Namen. Einige nachträgliche Ergänzungen finden sich auf Seite 356 am Schluß des Buches, worauf hier ausdrücklich hingewiesen sei.

Es ist der Wunsch der Herausgeber, daß dieses Buch über den Kreis der ehemaligen Schüler hinaus in die Hände aller derer gelangen möge, in denen der Sinn für die Zusammenhänge zwischen dem Einst und Jetzt, wie sie durch das Leben und Wirken des einzelnen Menschen vermittelt werden, noch lebendig ist.

Allen ehemaligen Kommilitonen des Gouvernements-Gymnasiums sei dieses Buch **ein Festgruß zum 6. Juni 1931, dem Tage des 300-jährigen Bestehens der Schule.**

Das Komitee zur Herausgabe des Schüler-Albums des Revalschen Gouvernements-Gymnasiums.

Reval, 2. Juni 1931.

Erklärung der Zeichen und Abkürzungen.

Die Rücksicht auf Raumersparnis erforderte eine vielfache Verwendung von Abkürzungen. Die meisten sind ohne weiteres kenntlich; die Erklärung der übrigen folgt nachstehend. Überall, wo der Ort des Hochschul-Studiums nicht angegeben wird, ist „Dorpat" zu ergänzen.

* geboren, geborene; † gestorben.

A. — Arzt.
A'burg — Arensburg.
Adj. — Adjunkt.
Adv. — Advokat.
Ält. — Ältester.
Alex. G. — Alexander-Gymnasium.
Arm. — Armine.
Arrend. — Arrendator.
Ass. — Assistent.

Bes. — Besitzer.
Bm. — Bürgermeister.
B'port — Baltischport.
Br. — Bruder.
Buchh. — Buchhalter.

c. test. — mit d. Reife- (Abiturienten) Zeugnis.

das. — daselbst.
Dir. — Direktor.
Domsch., Dsch. — Domschule.
Dpt. — Dorpat.

Est. — Estonus.
Ex. — Examen.

Fa. — Firma.
Fld. — Finnland.
Fr. Acad. — Frater Academicus.
Fr. Rig. — Frater Rigensis.

G. — Rev. Gouvern. Gymn.
G. vor russ. Ortsnamen — Gouvernement.
Gahlnb. Sch. — Gahlnbäcksche Privat-Schule.
Geh. — Gehilfe.
Geh. R. Geheimrat.
G. Reg. — Garderegiment.
Gr. G. — Große Gilde resp. Mitglied d. Gr. G.

Dieser Zusatz ist zu ergänzen bei folg. Nr.Nr.: 28, 37, 52, 100, 121, 123, 146, 152, 154, 203, 204, 213, 218, 219, 224, 225, 226, 240, 246, 259, 280, 283, 285, 315, 318, 333, 334, 352, 468, 477, 479, 489, 490, 542, 552, 600, 679, 683.

Gutsbes., Gbs. — Gutbesitzer.
Gutsverw. — Gutsverwalter.

H'fors — Helsingfors.
Hps. — Hapsal.
Hsl. — Hauslehrer.

Insp. — Inspektor.

Kfm. — Kaufmann, kfm., kaufmännisch.
K. G. — Kanuti-Gilde.
Komm. — Kommissar.
Kpt. — Kapitän.
Kr.-Arzt — Kreis-Arzt.
Krl., Kurl. — Kurland.
Krs. — Kreisschule.

l. — lebt, lebte.
L. — Lehrer.
Laj. Sch. — Lajussche Schule.
Liv. — Livonus.
Lvl., Livl. — Livland.
Lw. — Landwirt, Landwirtschaft.

M. — Mutter.
M. (nach Handwerksnamen) — Meister.
Mannger. — Manngericht.
Mgl., Mitgl. — Mitglied.
Msk. — Moskau.
Mstr., mstr. — Meister.

Nblt. — Neobaltus.
Nev. — Nevanus.

OL — Oberlehrer.
OLG — Oberlandgericht.

P. — Pastor.
P. adj. — Pastor Adjunkt.
Past. — Pastorat.
Pri. — Prima.
Prov. — Provisor.
Ptbg. — Petersburg.

Qua. — Quarta.
Qui. — Quinta.

R. — Reval.
R.-adv. — Ratsadvokat.
Realsch. — Petri Real-Schule i. Reval.
Rhr. — Ratsherr.
Rig. P. — Rigasches Polytechnikum.
RKrS. — Revaler Kreisschule.

s. — siehe od. seit.
S. — Sohn.
Sch. — Schule, Schüler.
Schw. — Schwarzenhäupter-Bruder, resp. Bruderschaft. Diese Bezeichnung ist bei nachst. Nr.Nr. zu ergänzen: 123, 212, 337, 536, 561, 585, 586, 669.
Schw. (b. Frauennamen) — Schwester.
Sec. — Sekunda.
Sel. — Selekta.
Sep. — Septima.
Sex. — Sexta.
sp. — später.

T. — Tochter.
Ter. — Tertia.

U. (uxor) — Frau.
uv. — unverheiratet.

v. (vide) — siehe.
V. — Vater.
verw. — verwitwet.
Verw. — Verwalter, Verwaltung.
V. st. ph. — Verein stud. Pharmazeuten.

w. — während.
Wbg. — Wesenberg.
Wss. Kr. S. — Weißensteinsche Kreisschule.
W'stein — Weißenstein.
W. St. R. — Wirklicher Staatsrat.
Wwe — Witwe.



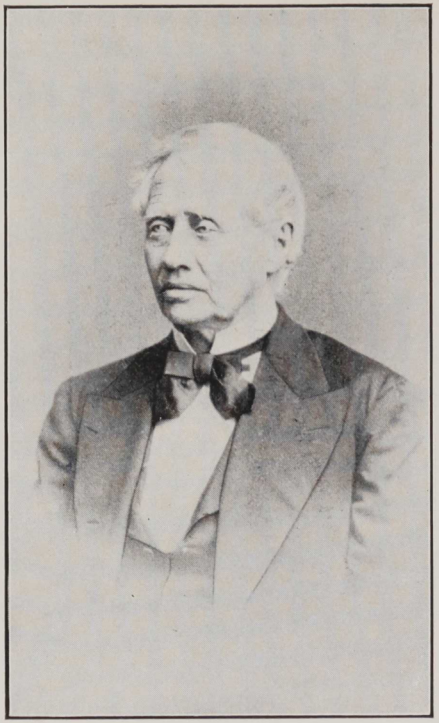

Überblick über die Geschichte des Revalschen Gouvernements=Gymnasiums.

Von Archivdirektor Otto Greiffenhagen.
(Abiturient d. Rev. Gouv.-Gymn. 1889 I.)

Es war der Wunsch der ehemaligen Kameraden des Gymnasiums, daß das Album der Schüler und Lehrer unserer alten Schule, das zu diesem festlichen Anlaß hat erscheinen können, durch eine historische Übersicht eingeleitet würde.

Um eine detaillierte Geschichte der Schule konnte es sich dabei nicht handeln. Für die ältere Zeit lag eine solche in G. v. Hansens „Geschichtsblättern des revalschen Gouvernements-Gymnasiums" schon vor (1881).

Eine Fortsetzung bot H. Bauers russisch abgefaßte Übersicht (1910). Die letzten Jahre seit Krieg und Selbständigkeit des estnischen Staates entziehen sich noch der historischen Betrachtung. So kann denn der Zweck der folgenden Ausführungen nur sein, aus der Geschichte der Schule einzelne Gesichtspunkte herauszuheben und Wandelbares wie Unwandelbares in ihrem Geist im Lauf einer langen Vergangenheit zu kennzeichnen.

* *
*

Das Faktum der Gründung eines humanistischen Gymnasiums in Reval ist der Zusammenarbeit dreier Faktoren zu verdanken: den Ständen, der Ritterschaft und der städtischen Bürgerschaft, im Verein mit dem großen Schwedenkönige Gustav Adolf. Hatten auch die heimischen Stände dem gestrengen Herrn sich manchmal widersetzen müssen, wenn er ihre Steuerkraft mitleidslos in Anspruch nahm: in dieser Angelegenheit, der Begründung einer Bildungsstätte für Reval und Estland, gab es keine Gegensätze, sondern nur gemeinsame Ziele. So ist das Gymnasium in Reval am 6. Juni 1631 feierlich eingeweiht worden; am 13. August ist im Feldlager zu Werben die königliche Bestätigung erfolgt. Damit war in den Räumen des alten Zisterzienser-Nonnenklosters ein neuer Geist eingezogen. Der König hatte sich die Bestätigung der von der Landschaft und der Stadt Reval vorgestellten Lehrer vorbehalten.

Es ist nun von größter Bedeutung geworden, nicht nur für die Entwicklung der Schule, sondern auch für die Gestaltung des Geisteslebens in unserer

Heimat überhaupt, daß die schwedische Krone die Berufung der Professoren des Gymnasiums aus deutschen Städten als etwas Selbstverständliches ansah. Aus dem zerstörten Magdeburg von 1630 ist der erste Rektor des Gymnasiums, Evenius, nach Reval, wenn auch nur für kurze Zeit, gekommen. Aus Rathenow in Brandenburg, aus Merseburg, Lemgo im Lippeschen, Osnabrück stammen die ersten Lehrer; ihnen schließen sich weitere aus Mecklenburg und Pommern, aus Plauen im Voigtlande, Hamburg, vereinzelt Böhmen, aus Dresden und Erfurt an. 1682 erscheint unter den Lehrern des Gymnasiums der erste aus Reval gebürtige und auf dem Gymnasium selbst erzogene Lehrer, Christian Eberhard Morian, Professor der Poesie und Rektor. Ganz vereinzelt findet sich unter den Revaler Gymnasiallehrern des 17. Jahrhunderts ein Schwede, der Geistliche Magister Sveno. So entstand im Lehrerkollegium des Gymnasiums, wenn auch gewiß nicht eine Auslese erhabener Geister, so doch ein eng geschlossener Kreis, der gelegentliche Besucher aus deutschen Landen, wie etwa Paul Flemming und Adam Olearius, in seiner Mitte schnell vertraut werden ließ. Durch die vermittelnde Tätigkeit der Revaler Gymnasiallehrer ist erreicht worden, daß im Verlauf des 17. und 18. Jahrhunderts, während des Bestehens der schwedischen Universität Dorpat und nach ihrem Eingehen, auch aus Reval immer wieder junge Leute zum Studium deutsche Universitäten aufsuchten. Es ist neuerdings bekannt geworden, daß seit dem Bestehen der Universität Kiel 1665 von den dort immatrikulierten Deutschbalten die Estländer, namentlich Revaler, am stärksten vertreten gewesen sind.

Diese Verbindung Revals mit den deutschen Hochschulen, das muß besonders hervorgehoben werden, ist dann so fest geworden, daß sie auch weiter bestand, nachdem Estland der russischen Herrschaft unterworfen war. Daran erwies sich, daß das deutsche Element in Estland soweit es durch den Literatenstand auch abseits der Universität verkörpert war, etwas Einheitliches und Bleibendes geworden war, namentlich in den Gruppen des Rates, des Ministerii (die Geistlichkeit) und Gymnasii (die Lehrer).

In dem Katastrophenjahr 1710 ist der Rektor Brehm alleiniger Vertreter der Schule gewesen: eine aufrechte Säule inmitten der Gräuel der Verwüstung, als Kollegen und Schüler der Pest erlegen oder geflohen waren.

Schwieriger ist es, sich von der Schülerschaft des Gymnasiums ein klares Bild zu machen. Ein geregeltes Schulleben in modernem Sinne gab es natürlich nicht, vor allem nicht die ständige Zusammenfassung der Schüler in geschlossenen Klassen. Die Zöglinge nahmen am Unterricht bald in der einen, bald in der anderen Klasse teil. Da die Dauer des Schulbesuchs lediglich von dem persönlichen Ermessen der Schüler abhing, so war das Entscheidende für die Absolvierung der Schule ein Privatexamen und die Verabschiedung von den Lehrern. Dazu kam, daß die Lehrer des Gymnasiums häufig ihren Privatschülern im Schulhause Unterricht gaben. Von einem kameradschaftlichen Geist in der Schule zu sprechen wäre demnach wohl für jene Zeiten verfehlt.

In gleicher Weise für Lehrer wie für Schüler hatte das Kollegium der Gymnasiarchen Sorge zu tragen, das aus Vertretern der Ritterschaft und der Stadt bestand. Von seiner Tätigkeit haben wir kein klares Bild. Jedenfalls werden die Gymnasiarchen die Schulgesetze erlassen und die allgemeine Aufsicht

geführt haben. Seit 1651 war die Ritterschaft im Kollegium der Gymnasiarchen nicht mehr vertreten. Das Kollegium hat dann zeitweilig unter dem vorwiegenden Einfluß des evangelischen Bischofs gestanden, bis es 1669 durch Hinzuziehung der Gymnasiallehrer zu seinen Sitzungen wieder mehr den eigensten Zwecken der Schule diente.

* *
*

Durch die Kapitulation von Hark (29. Sept. 1710) war der Stadt Reval das Fortbestehen des Gymnasiums seitens der russischen Regierung zugesichert worden. In Punkt 5 dieser Kapitulation war ausbedungen worden: „Weil Zeit wehrender Schwedischen Regierung ein Gymnasium zu guter Erziehung der Jugend angelegt worden, und jährlich zur Salarierung derer daran arbeitenden Professoren von Ihr Königl. Majestät von Schweden ausz den Einkünfften dieszes Landes 1200 Reichstaler gegeben, so wird unterthänigst gebeten, daß auch Ihro Groszzarische Majestät solches zu tun in Gnaden belieben mögen." Die russische Entscheidung lautete: „Demnach Ihro Groszzarische Maytt. ohne dem, denen Gimnasiis und Schulen mit sonderbahre Gnade zugethan, als kan E. Edl. und Wohlw. Raht versichern, daß Sie auch dieses Gimnasium in ihren bisherigen Stande unterhalten, sondern auch nebst dehnen 1200 Rtl., noch mehr Doucers und Gnadenzeichen werden genießen lassen." Aber diese Versprechungen erwiesen sich als trügerisch: die Lehrergehälter wurden von der russischen Regierung nicht gezahlt. Somit blieb der Unterhalt der Schule der Stadt überlassen. Nicht abzulehnen war nunmehr die Forderung des Unterrichts im Russischen: eines der verworrensten Kapitel in der Geschichte unserer Schule. An dem deutschen Charakter des Gymnasiums ist indessen kaum etwas geändert worden.

Es ist einer der schwersten und wohl auch berechtigsten Vorwürfe, die man der russischen Regierung in ihrem Verhalten zu den baltischen Ländern hat machen können, daß sie sich um die Eigenart des 1710 neu erworbenen Landes nicht, jedenfalls nicht in genügendem Maße gekümmert hat. Ein ganzes Jahrhundert hat diese Passivität angehalten, historisch zu verstehen allenfalls unter dem Gesichtspunkt, daß das Rußland des 18. Jahrhunderts die staatlichen Fähigkeiten in sich selbst nicht entwickelt hatte, die es zu staatlicher Bevormundung befähigt hätten. Da ist es von Bedeutung, daß ein Lehrer des Gymnasiums als Einzelner kulturelle Aufgaben übernommen hat, die dem ganzen Lande und speziell dem estnischen Volke zugute kamen und die eigentlich der Staat hätte lösen müssen. Friedrich Gustav Arvelius erscheint zu Ende des 18. Jahrhunderts als ein Pädagoge von großen Gaben. Er ist der Erste, der, von seiner 14-jährigen Tätigkeit als Hauslehrer in Estland her, die Befähigung hatte, Sprache und Charakter des estnischen Volkes genau kennen zu lernen. 1792 veröffentlichte er eine Arbeit „über die Kultur der estnischen Sprache". Das estnische historisch-biographische Lexikon sagt von ihm: „Arvelius war der erste, der unser Volk mit geistlicher Literatur beschenkte. Er hat anderen ein gutes Beispiel gegeben, durch ihn hat sich die aufblühende estnische Literatur entwickeln können." Damit erscheint eine Verbindung

zwischen Stadt und Land hergestellt, die mit dem Revaler Gymnasium eng zusammenhing. Bezeichnend genug, daß Arvelius' Wiege in einem estländischen Pfarrhause, zu Maholm, gestanden hatte, daß der Theologe außer theologischen und poetischen Arbeiten auch eine „Darstellung des Strömlingsfanges in Estland an den Küsten der Ostsee, nebst einer Anmerkung über das Salzen der Strömlinge" gegeben hat. Seine Gedichte veröffentlichte er unter dem Namen „Sembard", nach dem Sembache, der in seiner Heimat Maholm fließt, und nach dem Vorbilde der deutschen Stürmer und Dränger. Alles in allem ein typischer Vertreter der Aufklärung, wie sie in unserer Heimat unter den Theologen nicht am geringsten vertreten war.

Während der Amtstätigkeit desselben Arvelius erfolgte die grundsätzlich bedeutende Umgestaltung des Unterrichtswesens in den Ostseeprovinzen, die mit der Begründung der Universität Dorpat (1802) im Zusammenhang steht. Gleichzeitig war eine allgemeine Schulkommission für die baltischen Schulen ins Leben gerufen worden, die nun ihre Arbeit der Umgestaltung der Programme und Schulvisitationen begann. Speziell das Revaler Gymnasium erlebte im Jahre 1805 eine Neuorganisation: es wurde in „Gouvernements-Gymnasium" umbenannt und einem Gouvernements-Schulendirektor unterstellt, war also staatliche Schule geworden. Aber erst nach dem neuen Schulstatut von 1820 wurde dem Gouvernements-Gymnasium die Aufgabe gestellt, eine Vorbildungsanstalt für die Hochschule zu sein, und damit wuchsen die Aufgaben der Anstalt.

Die nun einsetzende neue Periode der Schule ist gekennzeichnet durch ein stärkeres Eingreifen der Regierungsorgane in die Schularbeit, speziell die der einzelnen Fächer. Es verdient hervorgehoben zu werden, daß der Kurator v. Bradke gelegentlich des Lehrplans von 1843 den Standpunkt geltend machte, daß der Geschichtsunterricht von einem Lehrer erteilt werden müßte, der keiner anderen als der evangelisch-lutherischen Konfession angehöre. Auch die Bestimmungen betreffend den Religionsunterricht von 1850 sind bemüht, eine Besserung in diesem Fach herbeizuführen. Damals erfolgten auch Bestimmungen über das höchstzulässige Verbleiben von Schülern in einer Klasse (4 Semester), über die Höchstzahl der Schüler in einer Klasse (40), über die Zeugnisnummern u. a.

In allen diesen Reformen hatte die verständnisvolle Tätigkeit des Kurators v. Bradke immer wieder Erfolge erzielt, sodaß sein 1861 erfolgter Tod einen schweren Verlust auch für unser Revaler Gymnasium bedeutete.

Um die Mitte des vorigen Jahrhunderts gehört dem Lehrkörper der Schule eine Persönlichkeit von überragender Bedeutung an: Ferdinand Johann Wiedemann (ein Zögling des Gymnasiums). Auf fast allen Gebieten der Wissenschaft und Kunst erfahren, auf vielen produktiv, hat Wiedemann am Gymnasium als Oberlehrer der griechischen Sprache gewirkt, daneben aber eine immense Arbeitskraft zum Studium der finnisch-ugrischen Sprachen verwendet. Das estnisch-deutsche Wörterbuch von 1869, die Grammatik der estnischen Sprache von 1875 zeugen neben einer langen Reihe von sonstigen Arbeiten davon, wieviel dieser Mann zur Kunde des estnischen Volkstums beigetragen hat; seine Berufung als ordentliches Mitglied der Akademie der

Wissenschaften in Petersburg und die Ehrenmitgliedsschaften so vieler Vereine und Gesellschaften sprechen für die Wertschätzung des Gelehrten. In Dorpat hatte Wiedemann 1824—26 die Rechte studiert; er hat sich demnach sein eigentliches wissenschaftliches Rüstzeug als Autodidakt erworben. Einen Gelehrten von so universellem Wissen und Können hat das Gymnasium weder vor, noch nach Wiedemann aufzuweisen gehabt. Er hat übrigens auch eine Geschichte des Gymnasiums geschrieben, die indessen vom Dorpater Zensurkomitee nicht genehmigt wurde.

Um die Mitte des Jahrhunderts erfährt die Schularbeit Bereicherungen durch Erweiterung der Schulprogramme, Bibliotheken und Sammlungen, Neueinführung von Lehrerkonferenzen u. a., zugleich aber auch eine stärkere Abhängigkeit von der Regierung. Daß der Lehrer des Französischen Castres de Tersac 1848 als „politisch anrüchig" ins Ausland verwiesen wurde, wenige Jahre später auch der Oberlehrer Eduard Meyer, der mit Gottfried Kinkel, Baronin Mary v. Bruiningk und anderen politisch Radikalen in brieflichem Verkehr gestanden hatte, läßt noch deutlich das Absperrungssystem der alten nikolaitischen Periode erkennen. — Während des Krimkrieges hat das Gymnasium zeitweilig (März bis September 1856) seine Pforten schließen müssen.

Vielleicht die gedeihlichste Arbeit ist von unserer Schule zu Ende des vorigen Jahrhunderts, unter der Regierung Alexanders II. geleistet worden. In politischen Dingen war ein gewisser modus vivendi herbeigeführt worden. Die Anforderungen an die Kenntnis des Russischen hielten ein nicht allzu hohes Niveau ein; von den Kuratoren des Rigaer Lehrbezirks wurde der Anstalt ein großes Wohlwollen erwiesen.

Während der langen Zeit von 1855 bis 1878 hat das Direktorat der Schule Georg Leopold Gahlnbäck geführt, bei den Schülern wie im Lehrerkollegium gleichermaßen beliebt. Nach einem kurzen Interregnum des Direktors Karl v. Paucker übernahm die Leitung der Schule im Juli 1880 Alexander Bertíng, der letzte deutsche Direktor des alten Gouvernements-Gymnasiums. Ausgezeichnet durch humanes Wesen und einen bemerkenswerten pädagogischen Takt, beherrschte er die Kunst gleichmäßig die jüngeren wie die älteren Schüler in seinen Stunden zu fesseln; dank seiner Schlichtheit im Verkehr und echten Gefühlswärme war er der geliebteste Lehrer seiner Zeit.

Über die Feier des 250-jährigen Jubiläums des Gymnasiums liegt vom damaligen Chronisten des Gymnasiums Inspektor H. Hanson ein relativ eingehender Bericht vor. Damals hatte die russische Schulobrigkeit dem deutsch-baltischen Gymnasium eine offizielle Feier nicht gestatten wollen. Um so festlicher und erfreulicher in Anbetracht der Teilnahme weiter Kreise der deutschen Bevölkerung Revals gestaltete sich dann die Feier, zu der Oberlehrer Gotthard v. Hansen die erste große Geschichte des Gymnasiums, die „Geschichtsblätter des Revalschen Gouvernements-Gymnasiums", im Druck hatte erscheinen lassen. Direktor A. Berting hat damals in seiner Festrede einge Zahlen über den Besuch der Schule mitgeteilt, die auch heute noch Interesse zu erwecken vermögen. 1692 zählte das Gymnasium 60 Schüler in 4 Klassen. Die umgestaltete Schule begann 1805 ihre Arbeit mit nur 32 Schülern in 3 Klassen. Bis 1821 betrug die Zahl der Neueintretenden jährlich 15—16

Schüler. Als 1821 zwei Klassen hinzukamen, stieg die Schülerzahl auf 139. Die Frequenz ist bis 1850 auf über 200 gestiegen, wobei der jährliche Zuwachs durchschnittlich 38 Schüler betrug. 1861 wurde die Schülerzahl 250, 1875 300 erreicht, 1885 die, wie der erwähnte Chronist meinte, „bedenklich hohe" Zahl von 338. —

Als Vorspiel zu den durchgreifenden Maßnahmen der Russifizierung erscheint in der Darstellung Hansons der Besuch, den der neuernannte Kurator des Dorpater Lehrbezirks Michail Kapustin am 27. und 28. September 1883 dem Gymnasium abstattete. Damals entwickelte der später so radikale Russifikator noch ein sehr gemäßigtes Programm, was den Unterricht im Russischen betrifft („Er betrachte," so referiert Hanson, „sein Amt nicht als eine politische Mission, und namentlich gedenke er die dem Unterricht in der russischen Sprache zugewiesenen Stunden im Lehrplane der Gymnasien nicht zu vermehren; die Methode des Unterrichts aber müsse unablässig verbessert werden, damit bessere Resultate erzielt würden.").

1884 wurden aber schon verschärfte Bestimmungen für die Maturitätsprüfung in russischer Sprache und Geschichte erlassen; 1885 erfolgte „der Hauptschlag", die Unterstellung der sämtlichen Volksschulen unter das Ministerium der Volksaufklärung, zugleich wurden Bestimmungen erlassen, die der russischen Sprache an den Gymnasien noch stärkere Geltung zu verschaffen bemüht waren.

Im Revaler Gouvernements-Gymnasium wurde seit 1886 Mathematik, Geschichte und Geographie in russischer Sprache betrieben. Der Übergang war oft unvermittelt und schroff, vor allem in der Mathematik, wo in den oberen Klassen neue Begriffe in der fremden Sprache erworben werden mußten. Die Gymnasiasten aus jener Zeit werden sich dessen erinnern, wie stark damals unter den Schülern das Widerstreben gegen die neu berufenen Lehrer war, nachdem ein allgemein beliebter Lehrer des Russischen (I. Fufajew) durch Bildung und Takt ausgezeichnet gewesen war, was bei den neu berufenen Lehrern in den seltensten Fällen zutraf. Als charakteristisch kann angeführt werden, daß es damals unter den Abiturienten geradezu als Ehrensache galt, im Russischen beim Examen nicht die beste Nummer zu erhalten. Direktor Berting hat das Möglichste getan, um den Schülern die böse Übergangszeit zu erleichtern; aber 1890 wurde er pensioniert und ist dann als Pädagoge noch an anderen Lehranstalten tätig gewesen.

Mit dem Ende seiner 33-jährigen Lehrtätigkeit am Gymnasium hat auch die Geschichte des „deutschen Gouvernements-Gymnasiums" ihren Abschluß erreicht. Aus der deutschen Pflegestätte der Jugendbildung und Erziehung wird eine russische bureaukratisch geleitete „Kronsschule" mit ausgesprochen russifikatorischen Tendenzen. Das alte Revaler Gouvernements-Gymnasium erhielt jetzt den Namen „Gymnasium des Kaisers Nikolai I", welchen es bis 1918 hat führen müssen. Das Jahr 1918 brachte einen Umschwung im Schicksal der Schule, deren weitere Entwicklung nunmehr der Gegenwart angehört.

Die Lehrerschaft des Revalschen Gouvernements-Gymnasiums von 1805 bis 1890.

Im nachstehenden Verzeichnis bedeutet „G." stets das Gouvernements-Gymnasium zu Reval. Wo die Ortsangabe des Universitäts-Studiums fehlt, ist stets „Dorpat" zu ergänzen. Stätte der Lehrtätigkeit ist, wo eine anderweitige Angabe fehlt, stets das Revaler Gouvernements-Gymnasium.

Bogislaus Tidebőhl, * 1762 i. R.; 1805 als erster Direktor an das neuorganisierte revalsche Gymnasium, das jetzt Revalsches Gouv.-Gymnasium benannt wurde, und zum Gouv.-Schulendirektor berufen. Nahm d. Abschied 1819; † in Mitau 1819.

Nachstehende 4 Professoren des Rev. Gymnasiums wurden als Oberlehrer an das neue Gouv.-Gymnasium übernommen:

Friedrich Gustav Arvelius, * 1753 i. R., Sohn des P. zu Maholm Friedr. Imman. A.; Zőgling der Domsch. u. der Univers. Leipzig; 1790 als Prof. d. Theologie an das G. berufen, verwaltete 4 mal das Rektorat u. war ein hervorragender Schulmann, welcher sich auch um die Bildung des estnisch. Volks verdient gemacht hat. Ins neue G. wurde er als OL. d. Gesch. u. Geogr. übernommen; † 13. Juli 1806 i. R.

Christian Gottlob Baranius, * 1761 i. Pernau; 1791 als wissensch. L. angestellt, wurde jetzt OL. der Mathematik; † Sept. 1823 i. R.

Ferdinand Ludwig **Hőrschelmann,** * 1773 i. R., Sohn d. Gymn.-Prof. E. A. W. Hőrschelmann; Zőgling d. G.; 1795 Prof. für Gesch. u. Philos., verwaltete 3 mal das Rektorat, war 1804 der letzte Rektor des alten G., 1805 OL. der Religion, nahm 1807 seinen Abschied, u. wurde P. zu St. Mathäi; † 5. Dezember 1852.

Gustav Sverdsjoe, * 1773 i. R.; stud. i. Abo; L. an d. Trivialschule i. R., Prof. der Poesie u. griech. Spr. am Gymn., 1805 zum OL. d. alten Sprachen umbenannt, auch Past.-Diac. an d. schwed. St. Michaelis-Kirche; † 10. Dez. 1813.

Friedrich. Wilh. Becker, * 1775 in Chemnitz; stud. i. Leipzig; Hsl. i. Estl. 1805 OL. d. deutschen Spr. u. Lit. am G., Abschied 1837. Lebte bei seinem Sohn Prof. Dr. W. Becker i. Kiew; † das. am 21. Okt. 1847.

Eduard Daniel Bernhard **Hőpner,** * 5. Okt. 1776 i. Mitau, Zőgling d. dort. Stadtschule; L. u. Insp. d. russ. KrS. i. R., 1805—1837 L. des Zeichnens u. Schreibens am G., Absch. 1837; † 26. Okt. 1848 i. R.

Daniel Futterlieb, * zu Berlin; Zőgl. d. dort. franz. Seminars; Hsl. i. Estl., 1805—1814 L. d. franz. Spr.

Wassili Drushinin, * 1779 i. Msk.; Sch. d. dort. Kommerzsch.; 1805—1809 L. d. russ. Sprache.

Johann Konr. **Philipp Willigerod,** * 1779 i. Gőttingen; Absolvent d. dort. G. u. d. Hochsch.; 1804 Hausl. i. Estl., 1806—1814 OL. d. Gesch. u. Geogr., 1814 OL. der alten Spr., 1822 vorűbergehend stellvertr. Direktor, Abschied 1837; † 1. April 1848 i. R. Hat sich schriftstellerisch um die Geschichte des G. verdient gemacht, u. war auch sonst literarisch tätig. Mitarbeiter am „Inland" u. Arch. f. d. Gesch. Est.-, Liv.- u. Kurl. u. a.

Hermann Christian Siegel, * 1773 i. R.; Zőgl. d. G., stud. i. Jena (Theologie); 1807—1816 OL. d. Relig., hernach OP. an der Heiligengeist-K. i. R.; † 12. Jan. 1842.

Michael August Hertwig, * 1788; 1810—22 L. d. russ. Sp.; † 1848.

Franz Friedr. Kosegarten, * 1772 i. Grevsmühlen (Meckl. Schwerin); stud. theol. i. Rostock u. phil. i. Greifswald; 1802 i. Dpt. an d. Hezelschen Lehranstalt, 1803 i. Erfurt Dr. phil., 1805 L. an d. KrS. i. Wenden u. Leiter dort. Lehranstalten, 1814 OL. d. Gesch. am G. i. R., nach kurzer Unterbrechung 1816 OL. d. Relig., 1821 bis 1837 OL. d. deutschen Spr. u. Lit.; † 1849. Verf. zahlreicher literar. Arbeiten.

Pierre François **Devienne,** * 1793 i. Paris; gebildet im Lycée Napoléon; kam mit Napoleons „Großer Armee" ins Land. 1814 L. d. franz. Spr. am G.; verabsch. 1844, zog nach Helsingfors.

Johannes Wiener, * in Eisenach; stud. i. Jena; Dr. phil., Mag. d. freien Kűnste, 1811 L. d. KrS. i. Wolmar, 1815 bis 1841 OL. d. Gesch. u. Geogr.; † 1849.

Christoph Bar. Stackelberg, * 1777 zu Fähna (Estl.); Zőgl. d. G.; stud. i. Gőttingen, arbeitete bei Pestalozzi i. Yverdon, 1819 Dir. d. G. u. Gouv.-Schulendirektor (zweiter). Absch. 1834; † 1840 i. Estl.

Karl Heinrich Kupffer, * 1. Dez. 1789 i. Mitau; Zőgl. d. dort. G., stud. 1806—09 Mathematik; bis 1811 i. Berlin; Dr. phil. i. Dpt. 1813, hielt 1819 mathemat. Vorlesungen i. Dpt., 1821 (nachdem in diesem Jahr die beiden untern. Klassen wiederhergestellt waren) wissensch. L., 23 OL. d. Mathematik; 1835 pensioniert; Prof. am Besborodkoschen Lyzeum i. Njeshin (Gouv. Tschernigow); † das. 11. Jan. 1838. Veröffentl. mathem. Lehrbücher in deutsch. u. russ. Sprache.

Arnold Heinr. v. Dehn, * 10. Dez. 1796 i. R.; stud. Theologie; 1816—17 2. Insp. a. d. Domsch., 21 wissensch. L. am G.; † 20. Nov. 1821 i. R.

August Hagen, * 3./14. Apr. 1786 i. Pirna (Sachsen); Zőgl. d. Gymn. u. Seminars i. Dresden; 1809 Privatl. i. Estl. (u. a. bei Aug. v. Kotzebue auf Schwarzen), 15 Hauptl. an d. Stadttőchtersch., 21 L. d. Gesanges am G.;

Begründet 23 eine Privatknabensch. u. an ihr einen „Singverein" mit Hinzuziehung von Schülern u. Schülerinnen anderer Sch. (wohl d. erste derartige Verein im Baltikum). Es folgt ein estnischer Singverein, dem er durch Jahrzehnte s. Arbeit widmet, und welcher auf dem Lande, besonders durch seine estnisch. Melodienbücher, viel Nachahmung findet. Seit 27 Organist an St. Olai. 1851 als L. d. G. emeritiert; wirkt bis zu seiner Erblindung i. J. 1870 in seinen anderen Ämtern weiter; † 21. Juni 1877 i. R. Verfaßte Choralbücher, ein Oratorium zur Einweihung der wieder aufgebauten Olai-Kirche u. andere musikalische Werke.

Carl Christian Rein, * 1796 zu Malsdorf (Sachsen-Gotha); stud. i. Jena Theologie u. Philologie; Dr. phil. 1819, Hausl. in Litauen, 1821—34 O. L. d. Religion, 32 auch Past.-Diac. an der Nik.-Kirche, 34 Gen.-Superint. v. Estl. und OP. an d. Domkirche; † 19 Sept. 1862 i. R.

Wilhelm Clausen, * 1791 i. R.; Archivar d. Rev. Magistrats, 22—23 aushilfsweise L. d. russ. Sp.; † 31. Dez. 1868.

Philipp Ljalikow, * 1801; stud. i. Msk.; 22—23 L. d. russ. Spr., spät. Insp. d. russ. KrS.; ging nach Rußland zurück.

Christoph Heinr. Hőrschelmann, * 17. Aug. 1786 i. R.; Zőgl. d. G., stud. jur. 1805—07; 12 Konsulent in Ptbg. und Sekr. am Reichs-Justiz-Koll., 22 verabsch., Translateur am OL.-Gericht, Gehilfe d. Gouv.-Schuldirektors bis 24; s. 27. Sekr. d. Konsistoriums; † 13. Jan. 1857 i. R.

Karl Wilh. Theodor Hűbner, * 1788 i. Kőnigsberg; stud. jur, das.; Hsl. i. Livland, 1811 L. u. Insp. d. KrS. i. Wenden, 22 wissensch. L.; 1846 pens.; † am 21. Aug. 1854 in Msk.

Iwan Proworow, * 1799 im Gouv. Olonez; Zőgl. d. pädagog. Hauptinst. in Ptbg.; 1823—29 L. d. russ. Spr.

Joh. Gotthard Christian Cedergren, * 31. Jan. 1793 i. Dpt.; stud. theol. u. phil.; 1824 wissensch. L., ging 37 an d. Dorpater Gymn., Absch. 49; † 16. Okt. 1872 i. Dpt.

Andreas Bűrger, * 1804 i. Msk.; stud. camer. u. philosoph. das.; 28 (erster) OL. d. russ. Spr., verließ d. G. 34; Beamter f. bes. Auftr. im Min. d. Innern in Ptbg.; † das. 28. Juli 1888.

Woldemar Aug. Schultz, * 5. Apr. 1800 i. R.; stud. jur. 1818—21; Cand. jur.; 1822 Protonotar d. Rev. Rats, OL.-Adv., 28—49 Gehilfe d. Gouv.-Schuldir., auch Schatzmstr. d. Estl. Liter. Ges.; † 8. August 1849 i. R.

Iwan Tschelischew, * 1803 im Wladimirsch. Gouv.; stud. in Msk.; 21—29 L. a. d. KrS. i. Hpsl., Fellin u. R., 29—33 L. d. russ. Spr. am G.

Georg Lewkjew, * 1802 im Gouv. Jarosl.; stud. i. Msk.; 33 L. d. russ. Spr., ging im selben Jahr an eine Privatsch. in Kurland.

Nikolai Sakrewsky, * 1805 i. Kiew; bes. d. Lyzeum das., dann d. Univ. Charkow, 29—31 jur.; 1834—47 L. d. russ. Spr.; privatisierte hernach i. Rußland u. R.

Philemon Swjătnoi, * 1800 im Gouv. Poltawa.; Zőgl. d. Msk. Kommerz-Akad.; Hsl. i. Riga, 19 L. a. d. Holstschen Sch. in Fellin, 22 L. d. russ. Spr. am Rig. Gouv.-Gymn., 1834—47 OL. d. russ. Spr. am G.; † 12. Nov. 1847 i. R.

Wilh. Ludwig Jul. Friedr. Baron v. Rossillon, * 1778 i. Marburg; sein V. war franzős. Marschall, s. M. e. v. Kaulbars aus Estland. Freiwilliger im österr. Reg. Kinsky, ging 1799 mit der Mutter nach Estland; s. 1806 im Dienst d. Staats u. der Ritterschaft; lebte s. 1816 i. R.; 20 Mitgl. d. Estl. Gouv.-Reg., 23 Zensor, 33 Präses d. Estl. Hilfsvereins; vom Juli 1834 Estl. Gouv.-Schulendir. bis zu s. Tode; † 28. Okt. 1855.

August Ferd. **Huhn,** * 10. Juni 1807 i. Riga; Zőgl. d. dort. Domsch. und d. Gymn. i. Mitau, theol. 1826—29; Cand theol.; Privatl. i. Riga, 31 L. a. d. Domsch. u. Insp. d. adl. Pension, 32 Past.-Diak. an St. Olai, s. 34 auch OL d. Religion, 1860 pens. verblieb Past.-Diak. bis zu seinem Tode 14. Okt. 1871 i. R.; hervorragender Kanzelredner; Verf. zahlreicher wertvoller weitverbreiteter Predigt- u. Erbauungsbücher.

Stepan Peninsky, * 1794 i. Ptbg.; Seminarbildung; 1835—38 griech.-orthod. Relig.-L.

Johann Pahnsch, * 13. Dez. 1808 bei Bauske (Kurld.); besuchte d. dort. KrS., d. Mitausche Gymn.; stud. math. u. astron. 1832—35; Cand. phil.; 36 OL d. Mathematik u. Physik; Verf. s. Zt. geschätzter Rechenbücher; † 13. März 1861 i. R.

Ferdinand Johann **Wiedemann,** * 18. März 1805 i. Hpsl.; OL d. griech. Spr., Zőgl. d. G. (264 d. Schülerverz.); † 17. Dez. 1887 i. Ptbg.

Georg Sigismund Hausmann, * 13. Jan. 1798 zu Grobin (Kurld.); Zőgl. d. Dpt. Gymn.; 1819—22 med., 26—27 philos.; 37 OL d. deutschen Spr. u. Liter.; Mitstifter d. Estl. Liter. Ges.; † 5. Mai 1855 i. R.

Eduard Meyer, * 1812 i. Hamburg; Zőgl. d. dortigen Johanneums; stud. theol. u. philos. i. Kiel, Berlin u. Halle; 1835 in Estl.; 37 OL. d. latein. Spr.; leitete zugleich eine private Turnanst.; Mitstifter d. Estl. Liter. Ges.; hielt öffentl. Vorlesungen; Beziehungen zur deutschen revolutionären Bewegung u. zu Gottfr. Kinkel, veranlaßten 1851 seine Verhaftung und darauf folgende Ausweisung nach Deutschland; L. d. franz. Spr. am Johanneum i. Hamburg; Dr. phil. h. c. d. Univ. Kiel; † 30. Aug. (a. St.) 1856 i. Bad Elgersburg. Er übersetzte d. „Baltischen Briefe" der Miß Rigby u. gab „Die Livländ. Reimchronik von Dittlieb v. Alnpeke" in hochdeutscher Übertragung heraus; verf. Aufsätze u. Rezens. i. Zeitschr.

Carl Friedr. **Rosenfeldt,** * 30. Nov. 1813 i. R.; Zőgl. d. G.; (642 d. Schülerverz.); 1838 wiss. L., sp. OL d. lat. Spr.; † 13. Juli 1890 i. R.

August Pezold, * 25 Juli 1794 i. Wbg.; Zőgl. d. Domsch; med. 1812—14; bildete sich im Auslande zum Maler aus; 1838 Zeichenlehrer; ging nach Ptbg. an d. Universität u. d. pädag. Hauptinst.; † das. 28. Febr. 1859.

Ferdinand Krűger a. Preußen; provisor. L. d. Zeichnens; ging nach einem Jahr an d. Gymn. zu Petrosawodsk.

Alexei Smirnow, * 1803; Zőgl. d. Geistl. Seminars i. Ptbg.; später Priester an d. Rev. Kathedral-K.; 1838—53 orthod. Relig.-L., hernach Geistl. i. Ptbg.

Constantin v. Kűgelgen, * 1810, S. d. bekannten Landsch. Malers Carl v. Kűgelgen; 1840 L. d. Zeichnens u. Schreibens; verließ d. Posten im selben Jahre; zog auf sein Landgut Nőmme i. Wierland; Landschaftsmaler i. Dpt.; † das. 28. Apr. 1880.

Ferdinand Golotusow, * 1818 i. Mohilew; gebildet am Pädagog. Hauptinst. i. Ptbg.; 1840 L. d. russ. Spr.; 1846 an d. Gymn. Mitau; Abschied 1880. Verf. weitverbreiteter russ. Lehrb. für Deutsche.

Carl Albert Rathlef, * 15. Juli 1810 i. Fellin; Zögl. d. Dpt. Gymn.; theol. u. phil. 1828—32; stud. als Staatsstipendiat i. Berlin; Dr. phil. i. Königsberg; Hsl. i. Dpt.; L. an d. St. Annenschule i. Ptbg.; 41 OL. d. Gesch. u. Geogr. am G.; 54 Prof. d. Gesch. i. Dpt.; Dorpater Dr. hist.; lebte als Emeritus i. Dpt.; † das. 8. Dez. 1895.

Alexander Otto Kelberg, * 1815; Zögl. d. Akad. d. Künste i. Ptbg.; 1843—46 L. d. Schreibens u. Zeichnens.

Guillaume Henri François Castres de Tersac, * 1808 i. Frankreich; Zögl. d. Gymn. i. Hannover u. d. Straßburger Seminars; französ. Militär i. Algier u. Spanien; 1844 L. d. franz. Spr.; 48 auf allerhöchst. Befehl ins Ausland ausgewiesen; wurde franz. L. i. Altona. Verfasser zahlreicher Sprach.- u. Wörterbücher.

Carl Lohmeier, * 1810 i. Ratzeburg; stud. i. Halle Pharmazie; 46 L. d. Schreibens u. Zeichnens; Abschied 55 wegen eines Augenleidens; Leitete mehrere Jahre d. v. OL. Ed. Meyer begründete Turnanst.; † 1872 i. Ptbg.

Carl Leopold Kracht, * 1809 i. Meckelnbg.-Strelitz; stud. 1826—29 i. Halle u. Berlin Theologie, Dr. phil.; Privatl. i. Liv- u. Kurl.; 47—50 wissensch. L., spät. L. i. Wenden, Ptbg. u. i. seiner Heimat.

Johann Pihlemann, * 16. Dez. 1819 i. Kokenhof b. Wolmar; Zögl. d. Dpt. Lehrer-Seminars u. d. pädag. Hauptinst. i. Ptbg.; 41 L. d. russ. Spr. an d. KrS. i. R.; 47 am G.; Abschied 73; unterrichtete am neuen Alex. Gymn.; s. 1859 auch Translateur am Rev. Rat. Verf. russ. Lehrb. f. Deutsche; † 1. Jan. 1894 i. R.

Iwan Smirnow, * 1817 i. G. Kaluga; Zögl. d. Ptbg. pädag. Hauptinst.; L. an d. adl. KrS. i. A'burg; 47 L. d. russ. Spr. am G.; † 1852 i. d. Heimat.

Alexander Sserno-Ssolowjewitsch, * 1824 i. Ssluzk (Gouv. Minsk); Zögl. d. dort. Gymn. u. d. Ptbg. pädag. Hauptinst.; 48—57 OL. d. russ. Spr.; hernach Insp. d. Kronssch. d. Dorp. Lehrbez.; Kurator-Geh. i. Wilna u. Ptbg. Lehrbez.

Pierrre **Henri David**, * 1807 i. Fontainebleau; gebildet i. Paris; kaufmänn. tätig; 40 nach Rußl.; bestand i. Dpt. d. französ. Lehrerex.; 41 L. a. d. KrS. Pernau; 48 L. d. franz. Spr. am G.; Absch. 1866; lebte i. R.; † das. 3. Sept. 1893.

Leopold Gahlnbäck, * 15. Juni 1807 i. R.; Zögl. d. G. (285 d. Schülerverz.); 1855 Direktor d. G.; † 6. Febr. 1878 i. Ptbg.

August Magnus Krannhals, * 6. Sept. 1821 i. Dpt.; Zögl. d. dort. Gymn.; 40—45 Philol.; Cand. phil.; L. i. Birkenruh; 51 wissensch. L. u. 55 OL. d. deutschen Spr. am G.; 57 griech. OL. i. Riga; † das. 6. Juni 1871.

August Friedr. Krüger, * 1810 in Lippe-Detmold, Zögl. des Gymn. i. Detmold; 27—35 in d. dort. Hofkapelle, Domkapelle in Aachen, 45—48 am Theater-Orch. in Riga; 51 L. d. Gesanges; Dirigent d. Rev. Ver. f. Männergesang; † 11. Aug. 1883 i. R.

Adolph Mess, * 1828 in Ptbg., Zögl. des Päd. Hauptinst.; 51—56 wissensch. L.; lat. OL. in Irkutsk, Lektor d. deutschen Spr. an d. Univ. Kasan, Gouv.-Schuldirektor in Tschernigow.

Apollon Tschereschewitsch, * 1829 in Pleskau, Zögl. d. dort. Gymn.; absolv. in Dpt. d. Examen eines russ. OL.; 53—56 L. d. russ. Spr.; † 1858 in Dpt.

Konstantin Smirnow, * 1819 in Ptbg., Zögl. d. dort. Geistl. Seminars; Geistl. an d. Preobrashenski-Kathedrale i. R.; 53 orthod. Relig.-L.; 71 nach Pleskau versetzt; † das.

Gotthard v. Hansen, * 10. Aug. 1821 i. R., Zögl. d. Gottl. Iversenschen Sch. i. R. u. d. 3. Gymn. in Ptbg.; stud. dort 41 u. in Dpt. 42—46 Phil. u. Gesch.; 48 Dozent am Forst- u. Meßinst. in Ptbg.; 54 OL. d. Gesch. u. Geogr. am G.; Abschied 1885, Archivar d. Stadtarchivs; † 28. Okt. 1900 i. R. Verf. zahlreicher hist. Bücher u. Broschüren, vorwiegend Reval u. Estland betreffend; darunter eine umfassende Gesch. des G. in Anlaß d. 250. Jubiläums i. J. 1881.

Carl Friedr. Mewes, * 1797 i. R.; Ausbildung auf d. K. Akadem. d. Künste in Ptbg.; Sch. d. Hofmalers Otto Ignatius; 45 Zeichen-L. an d. RKrS.; 55—65 L. d. Zeichnens u. Schreibens am G.

Paul Eduard **Jordan**, * 3. April 1825 i. R., Sohn d. Bm. Aug. Jordan, Zögl. d. Domsch.; 42—46 in Ptbg. orient. Sprachen, 46—48 in Dpt. Gesch.; Hsl. in Estl., 50—54 in Birkenruh; 55 wissensch. L. am G., zugl. Sekr. des statist. Komitees d. Gouv.Regierung; 1880 als L. verabsch., Sekr. d. Handelsstat. Bureaus d. Rev. Börsenkom., Konservator des Provinz.-Museums; leitete die Volkszählungen Revals 1871 u. 1881; veröff. viele histor. u. statist. Arbeiten; † 5. Febr. 1894 i. R.

Constantin Hetling, * 1832 i. R.; 1856 wissensch. L.; Zögl. d. G. (Nr. 1100 d. Schülerverz.).

Johann Schmidt, * 1821 i. G. Smolensk, Zögl. d. dort. Gymn. u. d. Pädag. Hauptinst.; 1837 russ. Elem.-L. i. R., 40 L. a. d. KrS.; 56—61 L. d. russ. Spr. am G.; später L. in Lodz in Polen.

Nikolai Gomburzow, * 1821 in Ptbg., Zögl. d. dort. St. Petrischule u. d. Pädag. Hauptinst.; 40 russ. L. an d. Rig. Domsch.; 57—65 OL. d. russ. Spr. am G.; 1865 Gouv.-Schulendir. in Nowgorod, 68 Dir. d. in Riga neubegründeten Alexander-Gymn. u. sämtl. russ. Sch. Rigas.

Carl Heinr. **Hoheisel**, * 21. Febr. 1823 in Libau; 44—48 Philol., 49 Cand. phil.; 50—53 L. in Birkenruh, 53—56 Schulleiter in Goldingen; 57—69 OL. d. deutsch. Spr. am G.; 69 deutsch. OL. in Goldingen, 74 in Riga, 75 Dir. d. Landesgymn. in Fellin; † das. 4. Jan. 1877. Verf. einer deutschen Gramm. u. zahlreicher kleinerer Schriften.

Alexander Julius **Berting**, * 22. Okt. 1832 i. R., Zögl. d. G. (1223 d. Schülerverz.); letzter deutscher Direktor des G. u. Gouv.-Schulen-Direktor vor der Russifizierung und Umbenennung der Schule in „Nikolai-Gymn."; † 27. Dez. 1903 i. R.

Jacob Nocks, * 7. Febr. 1800 zu Löwenwolde (Estl.), Zögl. d. Dpt. Gymn.; phil. 19—22, grad. stud.; 47 Insp. d. WbgKrS., 58 Gehilfe d. Estl. Gouv.-Schulendir.; 61—64 Insp. d. G.; † 5. April 1890.

Heinrich August **Hanson**, * 31. Jan. 1833 in Pernau, Zögl. d. dort. höh. KrS.; phil. 50—54, Cand. phil.; 54—58 L. in Neu-Pebalg an d. Pr.-Lehranst. v. Pastor Kählbrandt; 59 wissensch. L. am G., 74 OL. d. lat. Spr. u. Bibliothekar, 1880 auch Insp.; pens. 1891; bis Ende 1892 OL. d. lat. Spr. an d. Domsch., unterrichtete an Privat-Mädchensch.; † 14. Mai 1899 in Pernau.

Leopold Wilhelm **Kupffer**, * 9. Sept. 1835 i. R., Zögl. des G. (1310 des Schülerverz.); 61 OL. d. Relig.; † 15. März 1862.

Julius August **Schilling**, * 4. Juni 1831 zu Schwaneburg (Livl.), Zögl. d. Dpt. Gymn.; theol. 50—54, grad. Stud.; Hsl.; 1861 bei der Umgestaltung d. G. aus 5 in 7 Klassen als dritter wissensch. L. angestellt; Im selben J. als Geistlicher nach Livl., P. Adj. in Livl., Prediger i. Rußl.

Carl Gottfr. Georg **Lais**, * 9. Febr. 1825 in Dpt., Zögl. d. dort. Gymn.; stud. math. 47—50, 52 cand.; 50—61 an der dort. Sternwarte u. am physikal. Kabinett; 1861—87 OL. d. Math.; Korresp. d. meteorol. Zentral-Observat.; † 3. Febr. 1894 i. R.

Hermann Wilh. Joh. **Borck**, * 18. Nov. 1826 in B'port, Zögl. d. Mitauer Gymn.; hist. 47—51; 58 wissensch. L. a. d. KrS. Hpsl.; 61—89 wissensch. L. am G., zugl. Leiter d. städt. Vorbereitungssch. d. G.; † 1. März 1901 i. R.

Otto Christoph **Lais**, * 19. Sept. 1823 i. R., Zögl. d. G. (804 d. Schülerverz.); 1862—86 OL. d. Relig.; † 13. Nov. 1886 i. R.

Fedor Marudin, aus Livl., gebildet im Geistl. Seminar; Lektor d. deutsch. u. hebräischen Spr. am Geistl. Seminar in Riga; 65 OL. d. russ. Spr.; 68 an d. neubegr. Alexander-Gymn. in Riga; † das. 1868.

Marc Stump, * 26. Febr. (10. März) 1834 in Yverdon (Schweiz); stud. 1851—55 Naturwissensch. i. Lausanne; Hsl.; stud. 1863—64 Naturwissensch. i. Heidelberg; 1866 L. d. franz. Spr., zugl. Turnlehrer; 93 pens.; † April 1903.

Albert Sprengel, * 30. Sept. 1832 zu Wollershausen am Harz; 1849 Malerakad. in Dresden, 52 nach Düsseldorf, 54 Diplom d. Meisterklasse; 56 an d. Behmschen Lehranst. in Wiborg; 1866 L. d. Zeichnens u. Schreibens am G.; auch L. an der höheren Stadt-Töchtersch. u. der techn. Eisenbahnsch.; † 21. Juni 1900.

Gregori Passit, aus Livl.; Zögl. d. rigasch. geistl. Seminars u. d. geistl. Akademie Msk.; 65 Lektor am Rigasch. geistl. Seminar; 68 OL. d. russ. Spr. am G.; 76 L. am Rigaschen Gouv. Gymn.

Eugen Kosin, stud. i. Msk.; 62 L. an d. KrS. i. Kursk; 69 zweiter russ. L. am G.; 72 an d. Rigasche Gouv. Gymn. versetzt; 1875 am Gymn. Libau.

Theodor Konrad **Kirchhofer**, * 3./15. Febr. 1841 in Schaffhausen; 1860—64 Germanistische Philologie in Basel, Göttingen u. Berlin; 1866 in Tübingen Dr. phil.; 66—69 deutscher Lehrer a. d. Schmidtschen Anst. in Fellin; 69 OL. d. deutschen Spr. u. Lit. am G.; Abschied 1906; L. an mehreren Mädchensch., Bibliothekar d. Estl. Liter. Ges.; † 28. März 1917 i. R.

Michael Ikonnikow, * 1833 im Gouv. St. Ptbg.; Geistl. d. Revaler Preobrashenski-Kathedrale; 71 provis. orthod. Relig.-Lehrer, wurde wegen deutschfreundl. Gesinnung nicht bestätigt.

Nikolai Lekarew, * 30. Juni 1843 in Tschernoje (Krs. Dpt.); Zögl. d. Rig. Seminars u. d. Akademie Msk.; 66 L. am Rig. Sem.; 1871—94 gr. orth. Religionsl. am. G. u. Alex. Gymn.

Friedrich Feldmann, * 3. März 1832 in St. Ptbg.; Zögl. d. Pädag. Inst. in Ptbg.; L. d. KrS. in Koslow, Wbg. u. R.; 72—80 L. d. russ. Spr. am G.

Richard Wold. **Karp**, * 17. Apr. 1845 zu Wiezemhof (Livl.); Zögl. d. Gymn. Dpt.; phil. 67—73; Cand. phil.; Examen e. OL. der griech. u. lat. Spr.; 74 wissensch. L. am G., sp. griechischer OL.; Abschied 94; Buchhalter d. Rev. Immobilienbank; † 11. Dez. 1920 i. R.

August Bergmann, * 11. Juni 1842 i. R. (Sch. Verz. 1502); 1874—78 russ. L.

Andreas Schlösing, * 16. Okt. 1845 im Bauskeschen Kr. (Kurld.); Mitauer Gymn.; stud. i. Msk. 72—76 Philologie; Cand. phil.; 1876—85 OL. d. russ. Spr.; Zensor in Riga; † das. 1. Juli 1892.

Carl H. J. v. Paucker, * 7. Dez. 1820 in Mitau; Mitauer Gymn.; stud. phil. 38—42, mehrere Jahre im Auslande; 50 Magister in Dpt., 70 Dr. phil.; 50—61 OL. d. griech. Spr. i. Mitau; 61—75 Prof. d. Philol. i. Dpt.; 75—78 Kurländ. Gouv. Schulendirektor; 78—80 Direktor d. G.; † 7. Aug. 1883 i. R. — Verf. zahlr. philolog. Werke u. kleinerer Arbeiten.

Johann Krüger, * 29. März 1851 bei Wolmar (Livl.); Rigasch. Gymn., stud. in Msk.; 1878—85 L. der russ. Spr. am G.; ging nach Msk.; 85—1918 OL. d. deutsch. Spr. am II. Knabengymn.; 1918 einige Monate am Mädchen-Lyzeum i. R.; 1920 Dir. d. Lettländ. Staatsarchivs, zugl. Dozent d. Gesch. Lettlands a. d. Univ. in Riga; † das. 1. Okt. 1924.

Rudolf Knüpffer, * 7. Apr. 1854 auf Past. Kl. Marien in Estl.; 1880 wissensch. L. am G.(Sch.-Verz. 1251); hernach OL. u. Insp. d. Petri-Realsch. i. R.; † 22. Jan. 1915 i. R.

Karl Bäuerle, * 2. Jan. 1852 im Pleskauschen Gouv.; Gymn. Dpt.; 72—75 in Dpt. u. 75—80 i. Msk. Philol.; grad. Stud.; 80—96 L. d. russ. Spr.; Inspektor-Gehilfe d. Studentenkonvikts in Dpt.; Insp. d. Stadttöchtersch. in Goldingen 07; † 22. März 1918 i. Dpt.

Franz. K. A. Schubert, * 15. Aug. 1848 i. R.; 1881—82 OL. d. griech. Spr. (Sch.-Verz. 1780).

Victor Erdell, * 13. März 1856 i. Ropenhof (Livl.); Gymn. Pernau; phil. 76—81, grad. stud.; 82—94 wissensch. L. am G.; dann deutscher L. i. Warschau u. Lodz; 1914 Zivilgefangener i. Oesterreich; s. 18 krank i. Ropenhof; † das. 13. Juni 1929.

Elieser **Traugott Hahn**, * 3./15. Aug. 1848 in Süd-Afrika; Gymn. i. Bielefeld u. Gütersloh; stud. theol. Berlin 67, i. Dpt. 67 II — 69 II, grad. stud. 70; 71—86 Past. i. Livl.; 86—1915 OP. an St. Olai i. Reval; 86—87 OL. d. Religion am G.; 1915 nach Jenisseisk (Sibirien) verbannt; s. Sommer 17 wieder i. R.; 18 D. theol. h. c. d. Univ. Göttingen; s. Dez. 18 i. Deutschl. tätig als Evangelisations-Pred.; lebt z. Zt. in Frankfurt a/M.

Wilhelm Kupffer, * 1. Apr. 1863 i. Mitau; Mit. Gymn.; theol. 1881—86; Studien in Erlangen u. Göttingen, grad. stud.; 87—96 OL. d. Relig. am G.; 98—1922 P. in Schleck, seitdem in Frauenburg (Kurl.) Direktor d. deut-

schen Grundschule das. (Neben P. T. Hahn d. letzte noch lebende Lehrer des alten Gouv.-Gymn.)

Nicolai Spiegel, * 24. Jan. 1861 in Pernau; Pernauer Gymn. abs. 1879; Stud. am hist.-philol. Inst. in Njeshin (G. Tschernigow), dann in Msk. Philol.; 83 russ. L. an d. Domsch.; 87 OL. d. russ. Spr. am G.; 92 weg. Krankh. verabschiedet; † 11. Nov. 1895 i. R.

Iwan Petrowitsch Fufajew; Univ. Ptbg., grad stud.; Hsl. i. Ptbg. b. Fürsten Gortschakoff; s. 85 OL. d. russ. Spr. u. Geschichte; † 13. Mai 1888 i. R.

Heinrich Jahnentz, * 2. Dez. 1855, (Sch.-Verz. 2193); 87 Turnl.; s. 90 Klassenl.-Geh.

Georg Schnering, * 10. Mai 1854 i. Ptbg.; St. Petri-Kirch. Sch., 72—76 stud. hist. i. Ptbg., 76—80 i. Dpt., grad. stud.; 82—89 wissensch. L., dann OL. d. Gesch. am G.; 89—92 Dir. d. Wiedemannsch. Sch. i. Ptbg.; s. 92 i. R. an versch. Schulen tätig; 06—18 an .d. Domsch., 18—21 an d. Elisensch.; in d. Estl. Liter. Ges. succ. Schatzm., Dir. d. Sektion f. Gesch. u. Altertumsk.; 08—18 Vizepraeses; s. 21 Sekr. d. St. Nikolai-Kirchenvorst.; † 1. Jan. 1931 i. R.

Carl Duhmberg, * 12. Okt. 1862 in Livl.; Stud. med., oec., hist. 82—88; 89—91 OL. d. Gesch. am G.; z. Zt. Beamter d. Univ.-Bibl. i. Dpt.

Julius Christoph Neumann, * 1854 in Piometz (Estl.); (Sch.-Verz. 2226); Hist.-Phil. Inst. i. Ptbg; 1889—92 L. d. latein. Spr.

Carl Brunnow, * etwa 1846; kam um 60 aus Thüringen nach R.; Violonist in der von Aug. Krüger geleiteten Theaterkapelle; 83—92 L. des Gesanges am G. u. d. Petri-Realschule; langjähriger Dirigent d. Rev. Ver. f. Männergesang; † 8. März 1905 i. Ptbg.

Theodor Lajus, * 15. Febr. 1835 i. Livl.; 55—58 Philol., grad. stud. 63; 63—66 Hsl. in Wolmar; leitete v. 67 bis zu seinem Tode i. R. eine eigene „Privat-Knaben-Lehranst. Th. Lajus"; 80—92 auch wissensch. L. am G.; † 12. Nov. 1894 i. R.

Friedrich Berg, * 23. Jan. 1852 i. Pleskau, Zögl. d. dort. Gymn., KrS.-L.-Examen; G. 84—87; russischer L. am G., 1907—14 deutsch. L.; Abschied 14; L. an einer Mädchensch. i. Libau; † das. 27. Dez. 1919.

Schülerverzeichnis des Revalschen Gouvernements-Gymnasiums.

(1805—1890.)

1. **Reutlinger,** Johann **Alexander,** * 2. Okt. 1789 i. R. V. Prof. d. Mathematik, d. Rechte, Lehrer d. franz. Sprache am Gouv.-Gymn. Johann Jakob R. M. Natalie, geb. Bluhm. G. 05 I — 06 I, c. test.; theol. 06 II — 09. 1817 Pastor in Jeglecht (Estl.) Nahm 1827 wegen Erblindung d. Abschied. † 1827 i. Dorpat.
2. **Melart, Gustav Friedrich,** * 1. Nov. 1783. V. Pastor Christian M. zu Jaakimvaara (Fnld.). G. 05 I, c. test.; theol. 05 II — 07; ord. 08 zu Parikkala, Adjunkt in Jaakimvaara u. Kroonborg; 17 Vize-Pastor, 26 Kaplan zu Jääskis, 41 Kaplan zu Parikkala. † 7. Mai 1865; U: **Anna Lovisa,** Ww. d. Kaplans Johann Friedrich Hulkovius u. T. d. Grenzzollbeamten Ertvin Wilhelm Sallmen zu Kides.
3. **Melart, Gustav Ferdinand,** * 4. Juli 1785. V. Pastor., nachmal. Propst Carl Johann M., zu Jaakimvaara. G. 05 I, c. test.; theol. 05 II — 09. 1810 Kreislehrer in Serdobol. † 18. April 1842. U: **Sophia Alexandra,** T. d. Stabschirurgen Johann Jacob Wendt.
4. **v. Suckni,** Bernhard **Peter,** * 9. Juni 1789 a. d. Gute Lümmada (Oesel), V. Landwirt Daniel Gottlieb v. S. M. Dorothea v. Folckern. G. 05, c. test.; jur. 06 I — 09. Beamter d. Reichs-Justiz-Kollegiums, Abteilungschef im Bergkorps, Oberbergmeister; lebte in Audern (Livl.). † 17. Juli 1863 i. Kl. Audern. Unvermählt.
5. **Baron Rosen, Carl** Heinrich Robert, * 11. Febr. 1789 i. Kandel (Estl.). V. Sächs.-Weimarsch. Kammerherr u. Mannrichter Robert Gottlieb Bar. R. zu Hoebbet. M. Helena Katharina, geb v. Hastfer-Kandel. G. 05 I, c. test.; 05 Junker d. Ingenieurkorps, 09 Lt., 13—14 gegen Napoleon; verabsch. 17. 18 Beamter am Estl. Kameralhof; 35 Gouv.-Kontrolleur. Außer russ. Orden besaß er d. Orden pour le mérite; † 23. Juni 1853. Unvermählt.
6. **Baron Rosen, Robert** Gottlieb, * 24. Dez. 1790, Br. v. Nr. 5. G. 05 I — 06 II, c. test.; 07 — 08 Anführer von 50 Mann der Estl. Landes-Miliz; 08—09 Rechtsschule in Ptbg. 09 — 10 Beamter d. Senats. 12 Leutnant eines Kosakenregiments in Livl., machte als solcher am 5. Dez. das Treffen

bei Ringmundshof an der Dűna mit; seit 13 Unterleutnant im Grodnosch. Husarenreg. u. seit 15 im Kargopolschen Dragonerreg., machte d. Feldzug 15 in Polen u. Sachsen mit, nahm krankheitshalber 16 seinen Abschied. Seit 17 Glied u. Sekretär der Kommiss. z. Ausarbeitung einer estl. Bauernverordnung. 22 auch Assessor d. Estl. Gouv. Regierung, 32 Sekretär der Bauernkommission, 34 Regierungsrat. 1835 Mitglied der oben genannten Kommission u. Redakteur des neuen Rekruten-Reglements, 39—42 ausländ. Zensor, 47 Mitgl. d. Kommission zum Entwurf eines Gesetzbuches f. d. schwedischen Bauern in Estland u. Präses d. Komitees d. städt. Steuer-Erhebungs-Kommission. 52 Estl. Vize-Gouverneur u. Mitglied d. Kommission zur Abfassung eines estl. Bauern-Gesetzbuches. Mitstifter d. Estl. Literär. Ges. † 22. Febr. 1867. U: Elisabeth, T. d. Garde-Leutn. Sacher **Sulchanoff.**

7. **Behm,** Christian **Joachim,** * 26. Jun. 1788 i. R. V. Kaufmann 1. Gilde Samuel Gottlieb B. G. 05 I — 06 II, c. test.; jur. 07—09. Fabrikbesitzer i. Ptbg., lebte zuletzt in Wiborg. † 1860. U: Caroline Amalie, T. d. Zollbeamten Peter **Julien.**

8. **Riesenkampff,** Heinrich Christoph **Ferdinand,** * 17. Nov. 1787 i. R., V. Rhr. Bernhard Heinrich R., M. Charlotte Elisabeth, * v. Riesemann, G. 05 I — 06 I, c. test.; jur. 06 II — 09. Major im asjumschen Husarenregiment.

9. **Reutlinger,** Carl Johann, * 30. Aug. 1791 i. R., Br. v. 1. G. 05 I; „Mit dem Zeugnisse zur Handlung entlassen, daß seine Aufführung sehr gut gewesen und daß er gute Fortschritte in Kenntnissen gemacht."

10. **Knobloch, Friedrich** Gottlieb, * 16. Febr. 1789 i. R., V. Arzt Georg Ludwig Kn., M. Anna Catharina, * **Oom,** G. 05, c. test.; med. 13 I — 17 Kreisarzt im Gouv. Orel, dann Charkow; um 39 freiprakt. Arzt in Oberpahlen (Livl.), 43—52 in d. Wieck (Estl.). † 13. Nov. 1852 auf d. Gute Putkas (Estl.). U: Wilhelmine, * **v. Franza.**

11. **Rauch, Georg** Adolph Dietrich, * 17. Juli 1789 im Pastorat St. Jakobi (Estl.); V. P. Carl Conrad R. (gebürtig aus Hessen). G. 05 I — 06 II; c. test.; med. 06 — 11, Dr. med. et chir., Ordinator a. Obuchow-Hosp. in Ptbg., Arzt d. Wiborger Landjäger-Reg., fr. pr. Arzt in Ptbg., Leibarzt d. Kaisers Nikolai I; kons. Mitgl. versch. Komitees, Ehrenmitgl. d. Akademie d. Wissensch. u. d. Kais. Mineral. Gesellsch., Geheimrat. † 30. Apr. 1864 in Ptbg. Veröffentlichte fachwiss. Schriften. U: Justine, T. d. Justus **Riesenkampff.**

12. **Rinne,** Carl August, * 12. Sept. 1789 i. Past. St. Petri (Estl.); V. P. u. Jerwenscher Propst Joh. Friedr. Rinne, geb. aus Hildesheim, M. Friederike Helene, T. d. P. Georg Christoph **Fuhrmann** i. Ampel. G. 05 I — 06 II; stud. phil. 06 — 09, 10 cand. jur., 10 — 11 Notar d. Universitätsgerichts, 12 Sekretär d. Harrischen Manngerichts, u. 12—38 Kommissarius fisci u. O. L. G.-Adv. i. R.; Besitzer d. Gutes Hohenheim b. Hps. † 14. März 1838 i. R. U: Anna, T. d. Rittmeisters Carl Friedrich **Zeller.**

13. **Malsch, Johann** Gustav, * 6. Jan. 1790 i. R., V. P. a. d. Heil.-Geistkirche Johann David M., M. Gertrutha Elisabeth, * Meyer. G. 05 I u. II (Sec.), c. test.; Kaufmann in Msk.

14. **Schmidt,** Hermann Paul **Wilhelm,** * 21. Aug. 1789 i. R., V. Proto-Notar Christian Wilhelm Schm., M. Elisabeth, * **Stoppelberg,** G. 05 I — 06 II (Sec.); jur. 07 I — 08. Beamter d. Rev. Rats. † 1. Juni 1817.

15. **Schmidt,** Georg Heinrich, * 7. Juni 1788 i. R., V. L. a. d. Töchterschule Johann Georg S.; M. Gerdruta Amalie, * **Clementz;** G. 05—06 (Sec.); Domschule . . .

16. **Heinrichsen,** Johann Friedrich, * 12. Okt. 1791 in R., V. Stabschirurg Heinrich H., M. Helena Dorothea, geb. Greim; G. 05 I — 06 II (sec.), stud. phil. 11 I — 13; 1813—1843 Lehrer u. Insp. d. Kreissch. i. Werro; lebte seit 1843 i. Dpt.; † 23. März 1856 i. Dpt.

17. **Krafft** (Kraft?), Carl Wilhelm Ludwig, * 1791 in Dillingen (Hessen-Nassau), V. P. K. bei Wetzlar; G. 05—06, c. test.; Kfm.; † 26. Jan. 1851 in R. Unvermählt.

18. **Mayer,** Carl **August,** * 28. Dez. 1789 in R., V. Kfm. u. Ratmann **Ernst** August M. aus Osnabrück, M. Dorothea Helena **Nyberg;** G. 1805 (Sec.); Kfm., Wortführer d. Gr. G., Niederl. Konsul, Dän. Vizekonsul, Ältermann d. Gr. G., 31 Rhr, 60—64 Bm., Gründer d. Firma Mayer & Co.; † 16. Nov. 1871 i. R. U: Caroline, geb. **v. Eckermann.**

19. **Pfeffer,** Johann, * 1793, V. Kunstdrechsler ... Pf.; G. 05 (Ter.).

20. **Gebhardt, Carl** Bernhard, * 21. Jan. 1792 in R., V. P., spät. O.P. a. d. St. Nikolai-Kirche Johann G. (* zu Wehlau i. Preußen), M. Christiane Friederike, geb. **Ploschkus;** G. 05 I — 09 II c. test., theol. 10 I — 12; Hsl. i. Estl., 17—55 P. zu Testama u. Kunoe (Lvl.), Mitstifter u. nachmals Ehrenmitglied d. Gel. Estn. Ges. i. Dpt.; † 1. Mai 1855 in Testama. U: Therese, T. d. O.P. a. d. Dom-K. Reinhold Johann **Winkler** in R.

21. **Melart, Johann** Adolph, * 1. Aug. 1789 in Sserdobol, Br. v. Nr. 3; G. 05 I (Ter.), c. test.; Militär-Wissensch. 09 II — 12; Beamt. im Depart. d. Minist. d. Auswärtigen, L. am I. Kadettencorps, Beamt. d. finnländ. Paßexpedition in Ptbg.; † 1855 zu Kexholm. Vermählt.

22. **Melart,** Andreas Leopold, * 3. März 1792, Br. v. Nr. 21; G. 05 I (Ter.), c. test., nach Dpt.; seit 21 P. zu Koprina; † 1846. U: Jakobina Martha, T. d. P. Johann **Stråhlman** aus Gubanitzy.

23. **Melart,** Christian Ferdinand, * 21. Sept. 1792, Br. v. Nr. 2; G. 05 (Sec.), c. test., ging nach Wiborg; Dpt. med. 10 I — 13, Dr. med., Arzt beim Garde-Sappeurbataillon, Provinzialarzt in Nyslott, war succ. in Kuopio, H'fors, darauf in Åbo Stadtarzt; † 12. Jan. n. St. 1854 zu Åbo. U: Hedwig Juliana Sophia, T. d. Majors Friedrich Gustav **Aminof.**

24. **Hoeppener, Carl** August, * 15. Juni 1790 in R., V. Manngerichts-Sekretär **Carl** C. H., M. Anna Gerdrutha, geb. **Riesemann;** G. 05 I — 06 I (Sec.); Kfm. in Ptbg., dann in Msk.; † 25. Aug. 1843 in Msk. U: Praskowja, T. v. Wassilij **Sokow.**

25. **Uimon** (Uimoin, gen. Espensen), Alexander, * 15. Aug. 1791, V. Kfm. U. in Wiborg; G. 05 I, c. test. aus d. III. Kl. entlassen, Schule in Wiborg, jur. Dpt. 10 I — 12; Postmeister u. Ordnungsrichter in Sserdobol; † 1832.
26. **Wetterstrand**, Andreas, * 15. Juli 1789 in R., V. Bm. Andreas W., M. Dorothea **Frese**; G. 05 (Ter.); Musikl. i. R., 1814 Kapellmeister im Nowoginskisch. Regiment; † 31. März 1858 i. R. U: Marie Elisabeth, T. d. Johann **Wilhelmsen.**
27. **Tunder**, Carl **Eduard**, * 8. Febr. 1792 in R., V. Kfm. u. Rhr. Carl Samuel T., M. Gerdruta Elisabeth, geb. **Clementz**; G. 50 I — 08 I; Kfm., 1860 Kommerzienrat; † 1860 i. Dresden. U: Caroline **v. Deutsch**, T. d. Prof. in Dpt. Christian Friedr. v. D.
28. **Hoffmann, Peter** Johann, * 18. Mai 1790 in R., V. Kfm. u. Rhr. Johann Georg H., M. Hedwig Luise, geb. **Mertzig**; G. 05 (Ter.); Kfm. in R. bis 1813, seit 1817 Besitzer von Marienhof bei Ass u. Kfm. daselbst; † 27. Aug. 1848 zu Marienhof. U: Wilhelmine, T. d. P. zu Kosch (Estl.) Friedr. Joh. Anton **Assmuth.**
29. **v. Knorring, Karl** Gotthard Magnus, * 1791, V. Rittmeister v. K.; G. 1805 I — 07 I; Militär, Pagenkorps, 20 Adjutant beim Gen. Graf Osten-Sacken, nahm 27 als Oberst d. Leibgarde Chevaliers seinen Abschied, Erbherr auf Waschel. U: Antonie Amalie Bar. **Stackelberg.**
30. **Baranius, Paul Eduard**, * 19. Febr. 1793 in R., V. O.L. d. Math. am Gouv. Gymn. Christian Gottlob B., M. Anna Margareta **Lüttkens**; G. 1805 I — 1810 II, c. test., jur. 11 II — 14; war succ. beim Reichs-Justiz- Kollegium, Archivar d. I. Senats-Depart., Translateur, Archivar d. 2. Abt. d. Kaiserl. Kanzlei; † 8. März 1857.
31. **v. Brevern, Peter** Otto, * 13. Aug. 1791 in Koil (Estl.), V. Landrat Peter v. Br. auf Koil; G. 05 I — 07 II, Domsch.; † 21. Aug. 1849 in R.
32. **Duborgh**, Peter Johann, * 23. Juni 1792 in R., V. Kfm. I. G. Diedrich Christian D., M. Agnete Charlotte Natalie, geb. **Dreyer**; G. 1805 I — 09 II; wurde Kfm. in Msk.
33. **v. Fock**, Ernst Peter Magnus, * 19. April 1790, V. Gutsbes. Gideon Ernst v. F. auf Saggad u. Taps; G. 1805 I — 06 II, c. test.; diente im Kargopolschen Dragonerregiment, nahm seinen Abschied als Leutnant, machte d. franz. Feldzug als Volontär bis zur Einnahme von Paris mit, Erbherr auf Karkus, Kreisgerichtsassessor u. Hakenrichter; † 8. April 1857 in Karkus. U: Bar. **v. d. Pahlen** a. d. Hause Palms.
34. **Hoeppener, Alexander** Heinrich, * 21. Aug. 1793, Br. v. Nr. 24; R. Kr. S., G. 1805 II — 1810 II, jur. 11—13; Notar d. Quartierkammer in R., Aktuar, Sekretär d. estl. Oberlandger., Rat d. estl. Gouv.-Reg., Besitzer v. Söttküll (Estl.), Nobilitiert 1838; † 20. Juli 1850. U: 1) Nannette, T. d. Oberlandger.-Sekr. Johann Friedrich **Oom**; 2) Margarete Dorothea, T. d. Kfm. u. Ältermanns Gr. G. Chr. Friedr. **Hippius.**
35. **Strahlborn**, Wilhelm Eduard, * 10. Dez. 1791 in R., V. Advokat Carl Friedrich St. in R., M. Elisabeth Ernestine, geb. **v. Nottbeck**; R. Kr. S., G. 05 II — 10 II; Militär. U: Thirz a Marzelline, geb. **Doroshinsky.**

36. **Galindo, Carl** Constantin, * 18. Apr. 1792 in R., V. Magistrats-Archivar Jean Josef G. (* in Hamburg), M. Helene Dorothea, geb. Witt; R. Kr. S., G. 1805 II — 1810 II, c. test, jur. 11 I — 13; Sekr. d. Wiekschen Mannger., Commissarius fisci, stellv. Estl. Gouv.-Prokureur, zuletzt OLGadv. in R.; † 24. Aug. 1880 in R. Unvermählt. (Die Familie stammte aus Spanien. Urspr. d'Urrea-Galindo.)
37. **Oom,** Wilhelm Adolph, * 23. Sept. 1791 in R., V. Kfm. u. Bm. in R. Adolph O., M. Margaretha Elisabeth, geb. **Salemann;** R. Kr. S., G. 05—10 I (Pri.); Kfm., Ältermann Gr. G., 21—24 Rhr. in R.; † 16. Febr. 1827 in Ptbg. U: 1) Dorothea Emilie, T. v. Carl **v. Wistinghausen,** 2) Anna, T. v. Gottfried Anton **v. Fuhrmann.**
38. **Gamper, Diedrich** Leopold, * 14. Dez. 1791 i. R., V. Makler Christoph Diedrich G., M. Agneta Katharina, geb. **Fiand;** R. Kr. S., G. 1805 II, 1807 II — 1811 II, c. test., jur. 11—14; 1818—1820 Notar beim mündl. Gericht, 20—50 Polizeisekretär i. R.; † 1862.
39. **Glehn,** Eduard, * 24. Sept. 1789 i. R., V. Kfm., Rhr. i. Weißenstein Christian G., M. Mary, geb. **v. Wistinghausen;** R. Kr. S., G. 1805 II — 1806 II; wurde Kaufmann.
40. **Hayly, Adolph** Dietrich, * 27. Sept. 1788 i. Rawaküll (Estl.), V. Arrendator Abraham Johann H., M. Dorothea Hedwig, geb. **Lustmann;** G. 1805—06; trat in d. Ptbger Med. Institut ein.
41. **Wehrmann,** Carl August, * 23. März 1794 i. R., V. Prof. d. Poesie u. griech. Sprache am Gouv.-Gymn. Daniel W. (aus Hildesheim), M. Auguste Elisabeth, geb. **Meiser;** G. 1805 II — 1811 II, theol. 12—14; 14—19 Insp. der adl. Dompension i. R., 19—22 L. a. d. Domschule i. R., 22—57 P. zu St. Matthiae u. Kreuz (Estl.), 1857 P. emer i. R.; † 9. Aug. 1876 i. R. U: 1) Anna Charlotte, geb. **Volmar,** 2) Helene Sophie, geb. **Knüpffer.**
42. **Winkler, Reinhold** Paul, * 12. Febr. 1795 i. R., V. Arzt Samuel Reinhold W. i. R.; G. 05 II — 11 I; wurde 1812 Militär, machte den Feldzug 1812 unter Barklay u. Kutusoff mit, erhielt den goldenen Säbel; † 1813 am Typhus im Lazarett zu Kalisch (Polen).
43. **Ignatius, Georg** Friedrich, * 19. April 1789 zu Pastorat Fickel (Estl.), V. P., sp. Propst Joh. Friedr. I., M. Wilhelmine Charlotte, * **Paucker;** G. 1806 II — 1810 I, c. test., theol. 11—13; 1814—1817 Hsl. zu Großenhof auf Dagö, 1818 P. u Keinis auf Dagö, 1861 Propst d. Insular-Wiek, 1864 emer.; † 16. Febr. 1865. U: Catharine Natalie, * **Dorson.**
44. **v. Baranoff, Carl** Friedrich, * 8. Febr. 1794 i. R., V. Obr.-Lt. Adam Johann v. B. zu Loal (Estl.); Kadettenkorps zu Grodno, G. 1807, Domschule. U: Sophie, geb. v. **Benckendorff.**
45. **v. Ruckteschell,** Otto Adam, * 25. Dez. 1795, V. Johann Friedrich v. R., M. Ottilie **v. Krusenstiern;** G. 1807 I — 08 II (Sec.); wurde Militär, Kapitän, Besitzer von Keskfer (Estl.), Hakenrichter i. d. Landwiek; † 8. Nov. 1827 i. R. U: Catharina, T. d. Majors Karl **v. Krusenstiern.**
46. **Seidler,** Peter Hermann August, * 12. Sept. 1794 i. R., V. P. a. d. Olai-Kirche i. R. Emil August Ferdinand S. (aus d. Weimarschen), M. Katharina Magd., geb. **Hasselblatt;** G. 1807—09; † 2. Okt. 1809 i. R.

47. **Hippius, Gustav** Adolph, * 1. März 1792 im Pastorat Nissi (Estl.), V. d. P. Thomas H., M. Maria Elisabeth, geb. **Lindfors**; G. 07 II — 11 I (Pri.); wurde Maler, erster Zeichenunterricht beim Gymnasialzeichenlehrer Eduard Höpner, zwei Jahre beim Maler Carl Sigismund Walther in Haggers, zusammen mit d. Sohne d. dortigen P. Otto Ignatius, reiste 12 nach Prag, 14—16 auf der Akademie in Wien, dann nach München, im Febr. 17 über Venedig u. Florenz nach Rom (hauptsächlich Porträtmaler), kehrte über Neapel und die Schweiz im Juni 18 in die Heimat u. 19 nach Haggers zurück, nach kurzem Aufenthalt in R. begab er sich 20 nach Ptbg., wurde Mitglied der Kais. Akademie d. Künste, Zeichenlehrer an mehreren höheren Unterrichtsanstalten, gleichzeitig als Porträtist viel beschäftigt, seit 1850 in R.; † 24. Sept. 1856 in R., bestattet in Haggers. U: Friederike, T. d. Propstes David Friedr. **Ignatius.**
48. **Berg,** Carl Christoph, * 11. März 1792 i. R., V. Schneidermeister Hermann Christoph B., M. Dorothea Elisabeth, geb. **Dahlstroem**; R. Kr. S.; G. 1807 (Ter.); Lehrling i. d. Burchartschen Apotheke i. R.
49. **Weisse,** Johann Georg, * 13. März 1794 i. R., V. Lohgerbermeister Johann Gottfried W., M. Anna Rosina, geb. **Boehmer**; R. Kr. S., G. 07 II — 11 II, c. test., jur. 12—15, stud. in Jena; Hsl. in Kasan, 30—31 Insp., 31—55 L. u. OL. d. Mathematik an d. Domschule i. R., 55 pensioniert; † 21. Febr. 1860 i. R. U: Johanna Franziska, T. d. franz. Lehrers Martin **Quosig.**
50. **Korb, Carl** Johann, * 9. Sept. 1792 i. R., V. Schneiderm. Carl Hartwig K., M. Maria, geb. **Hennusch**; R. Kr. S., G. 07—11, stud. theol. 11—13 u. in Heidelberg 14; 17 P-diak. a. d. St. Nikolai-Kirche, seit 19 auch a. d. St. Olai-K. i. R.; † 29. Jan. 1832. U: Emilie Auguste Leopoldine, T. d. Rhr. Adam Joh. **v. Nottbeck.**
51. **Mattstaedt, Emilius** August, * 1793, V. Schauspieler Johann Josef M.; R. Kr. S., G. 1807 II — 12 I; bes. eine Schule in Moskau, stud. daselbst.
52. **Hoeppener, Eduard** Fabian, * 16. Jan. 1795 i. R., Br. v. Nr. 34; R. Kr. S., G.1807 II — 10 II; Kfm., Brasilianischer Vizekonsul, Wortführer d. Gr. G., Gründer u. Chef d. Firma Eduard Hoeppener & Co. (gegr. 1818), Rhr.; † 15. Febr. 1856 i. R. U: 1) Sophie, T. d. Dr. Johann Friedrich **Körber,** 2) Agnes, T. d. Rhrn. Christoph **v. Riesemann,** 3) deren Schwester Henriette Therese.
53. **Ploschkus, Robert** Heinrich Gottfried, * 4. Febr. 1792 zu Pastorat St. Matthäi (Estl.), V. P. Franz Friedrich P., M. Margarethe Gustaviana, geb **Schmidt**; R. Kr. S., G. 1807 II — 1812 II, c. test., theol. 12—15; Hsl. zu Pajack (Estl.) 15—20, 21 P. zu Merjama (Estl.), 51 auch Propst d. Landwiek; † 27. Jan. 1858. U: 1) Auguste, T. d. Oberp. a. d. Heil.-Geistkirche Dionysius **Ploschkus,** 2) deren Schwester Emilie.
54. **Levanus,** Friedrich Wilhelm Eduard, * 1790, V. Polizeinotar Michael L. i. R.; G. 1807 II — 08 II (Ter.); Kfm. in Moskau.
55. **v. Fischbach,** Johann Peter, * 1792 i. R., V. Besitzer v. Arrohof (Livl.) Karl Gustav v. F.; Dpt. Gym., G. 07 II — 09 II (Sec.); Kadettenkorps in Ptbg.

56. **Le Brun**, (Alexander) André, * Nov. 1793 i. Paris, V. Louis Laurent Le B., Uhrmacher in Genf; G. 07 II — 10 II, jur. 1812 I — 16; Dr. phil, Ressort d. Kaiserl. Hofkontors; † 1855.

57. **Weisse**, Johann Friedrich, * 22. Febr. 1792 i. R., Br. v. Nr. 49; R. Kr. S., G. 06 II — 10 II, c. test.; med. 1811 I — 15, Dr. med., 1814 silberne Preismedaille, setzte 14—19 seine Studien in Deutschland fort, Arzt d. Stadtgefängnisses, Dir. u. Oberarzt d. I. Kinderhospitals, am I., II. u. III. Gymn. i. Ptbg., Leibmedikus, Korrespond. Mitgl. d. Akad. d. Wissenschaften, lebte zuletzt i. R., Geh.-R.; † 5. Aug. 1869 i. R. U: 1) Henriette, geb. **Stier**, 2) Johanna, geb. **Rüdiger.**

58. **Weisse**, Johann Christian, * 2. Dez. 1790 i. R., Br. v. Nr. 57; R. Kr. S., G. 06—10, c. test.; phil. 11—15, L. a. d. Kreisschule i. R.; † 1863 in Kissingen.

59. **Piepenberg**, Peter Nicolaus, * 16. Jan. 1792 i. R., V. Fleischermeister Thomas Johann P.; R. Kr. S., G. 06 II — 08 II (Sec.); wurde Militär.

60. **v. Zur-Mühlen**, Eduard, * 12. Juni 1793, V. Gutsbes. (Habbat-Estl. u. Eigstfer-Livl.) Bernhard (Berend) v. Z.-M.; G. 1806 II — 1811 II (Sec.), phil. 1813—1815; Bes. v. Saumetz u. Forby (Estl.); † 31. Dez. 1858. U: Caroline Elisabeth, geb. **Lehmann.**

61. **v. Fersen**, Hans Karl Michael, * 1. Nov. 1795 in Laupa (Estl.), V. Sachsen-Weimarsch. Kammerherr u. Bes. v. Laupa Hans Heinr. v. F., M. Anna Helene v. **Mohrenschildt**; G. 08 I — 09 I (Ter.), Domsch.; Rittmeister, Kreisrichter, Erbherr auf Laupa; † 5. Jan. 1841 i. R. U: Wilhelmine, T. d. Obr. Karl Ulrich **v. Ruckteschell.**

62. **Schultz, Heinrich** Gottlieb, * 29. Aug. 1794 i. R., V. Rhr. Emanuel Gottlieb Sch.; Domsch., G. 08—13, c. test., jur., med. 14—18, chir. 18; 23 Arzt a. d. 18. Flotten-Equipage, 23—28 am Marine-Hosp. i. R., seit 24 auch Arzt am Marine-Frauenhosp., Stabsarzt; † 9. Mai 1828 i. R. U: Emilie Elisabeth, T. d. Obristen Adam **v. Moller.**

63. **Raupach, Friedrich** Georg, * 19. Mai 1795 i. Hapsal, V. Apotheker Carl Georg R., M. Margaretha Dorothea, geb. **Runberg**; R. Kr. S., G. 07—12, pharm.; 14 Apotheker, Apotheker in Konstantinopel, dann in Kischinew; † 1836 (?).

64. **Malmberg**, Carl Ferdinand, * 6. Febr. 1795, V. Krongießer Jonas M. i. R., M. Margarethe Dorothea, * **Kehrt.** R. Kr. S.; G. 08 II — 13; theol. 13—16. † 1817.

65. **Dehn**, Thomas Adolph, * 21. Dez. 1796 i. R., V. Kfm. u. Erk. Ältester d. Schwarzenh. i. R. Eberhard D., M. Catharina Elisabeth, * **Sprint.** R. Kr. S.; G. 08; Hsl. i. Heimthal u. Fennern (Livl.); theol. 14—17; 21—23 P. zu St.-Johannis i. Livl., nahm 23 d. Abschied, 24 Sekr. d. Fellinschen Kreisger; † 2. Dez. 1825 i. Fellin. U: Emilie, T. d. Prof. am. R. Gouv. Gymn. Christian Gottlob **Baranius.**

66. **Bodeck**, Ephraim Emanuel, * 14. Juli 1793 i. B'port, V. Kfm. Emanuel B. R. Kr. S.; G. 08 — 13, c. test.; theol. 13 II — 16. Hsl. i. Sellie u. Haggud (Estl.). 20 P. zu Nissi (Estl.). † nach langem Siechtum 14. Mai 1869 i.

Nissi. U: 1) Caroline Antoinette, * **Gantz**; 2) Eulalie, T. d. Propstes Carl Matthias **Henning.**

67. **Gonsior**, Jacob Johann, * 3. Jan. 1794 i. R., V. Kfm. Jacob Bernhard G., M. Dorothea Elisabeth, * **Stein.** R. Kr. S.; G. 08—13, c. test.; jur. 13 II — 16. 16—28 O. L. G-adv. u. R-adv. i. R., 28—65 rechtsgelehrter Rhr. i. R., 36 auch Deputierter zur Zusammenstellung d. Kriminalrechts i. Ptbg. Begründer d. Gonsiorstiftung i. R. † 29. März 1865 i. R. U: Constanze Amalie, T. d. P. Joh. Bernh. **Gebhardt.**

68. **Gonsior**, Gottfried David, * 28. Dez. 1794 i. R., Br. v. 67. R. Kr. S.; G. 08 II — 13 II, c. test.; theol. 13—16. Privatl. i. Estl. † 15. Aug. 1819 i. R.

69. **Willmann**, August Wilhelm Johann, * 15. Dez. 1796 i. R., V. Advokat Jacob August W., M. Agnete Elisabeth v. **Gernet.** R. Kr. S.; G. 08 II — 14 II, c. test.; jur. 14 II — 17. Sekr. d. Reichs-Justizkollegiums u. Konsulent, älterer Übersetzer im Ministerium d. Ausw.; lebte i. Estl. † 9. Febr. 1854 i. Turin.

70. **Nyberg, Eduard**, * 16. Sept. 1796 i. R., V. Arzt Carl Johann N. Priv.-Anst. d. P. Gebhard; G. 08 II — 14, c. test.; med. 14—20. Arzt i. Twer, dann i. Ptbg. † 2. Febr. 1836 i. Ptbg.

71. **Dieckhoff**, Heinrich **Friedrich** Wilhelm, * 13. Aug. 1794 zu Bodenwerder (Hannover), V. Schuhmacherm. Wilhelm D. (später i. R.), M. Christine Louise, * **Kunze.** R. Kr. S.; G. 09 — 14 II, c. test.; theol. 14—17; Hsl. i. Drostenhof u. Ratshof (Livl.); 20—26 O. P. a. d. St. Johanniskirche i. Narva, auch Leiter einer Privatlehranstalt das., Bes. d. Güter Illuck u. Sompfer (Estl). † 27. Febr. 1839 i. Narva. U: 1) Carolina Charlotte, T. d. Zollb. Martin Friedrich **Seegebarth** i. R.; 2) **Elisabeth**, T. d. Ratsh. Joh. **Sutthoff** i. Narva.

72. **v. Glehn**, Peter, * 17. Aug. 1796 i. R., V. Kfm. u. Älterm. Gr. G. Peter v. G. Domsch.; G. 09 II — 14 II, c. test.; med. 14 II — 16. Gutsbes. i. Estl. (Jelgimäggi), auch Gemeinderichter u. Kirchenvorst. zu Kegel. † 24. Nov. 1843 i. Kegel (Estl.). U: 1) Sophie Elisabeth, T. d. Dr. med. Johann **Burchardt**; 2) deren Schwester Marie Caroline Auguste.

73. **Gedner, Friedrich** Reinhold, * 30. Okt. 1795 i. R., V. P. d. schwed. St. Michaeliskirche i. R. Friedrich G. (geb. a. Upland, Schweden), M. Charlotte, * **Bőning** (a. Ekenäs). G. 09 II — 14 II, c. test.; philol. 14 II — 17; 17—22 Hsl. i. Estl.; 22—24 Insp. u. seit. 24 L., nachher O. L. a. d. D. Sch. i. R. † 31. Aug. 1842 i. R. U: Florine Friederike, T. d. O. L. am Rev. Gouv. Gymn. Franz Friedrich **Kosegarten.** Veröffentl. Fachschriften u. Gedichte in inländ. Ztschr.

74. **v. Stauden**, Peter Friedrich Ferdinand, * 28. Juli 1795 i. Kerro (Estl.), V. Gutsbes. Reinhold Johann v. St., M. Aurora Christine v. **Sivers**; R. Kr. S.; G. 09—13; Medizin. Inst. i. Ptbg. U: Johanna Pauline, * **v. Baumgarten.**

75. **Hippius**, Thomas Johann Heinrich, * 17. März 1793 zu Pastorat Nissi (Estl.), Br. v. 47; R. Kr. S.; G. 09 II — 12 II; theol. 14 — 16, u, 17 — 19. Hsl., dann Kornet e. Husarenreg. † 30. Nov. 1822 i. Riga.

76. **Frese,** Justus Benedikt, * 26. Febr. 1796 i. R., V. Kfm., Rhr., nachmal. Bm. Thomas Benedikt F., M. Catharina Dorothea Elisabeth, * **Walther,** R. K. S.; G. 09 II — 14 II, c. test.; theol. 14—17. 18—42 P.-diac. a. d. K. Hl. Geist i. R., 42—61 O. P., Mtgl. d. evang. Bibelgesellsch. u. d. Hilfsvereins, Konsist. Asses. † 23. Mai 1861 i. R. U: Auguste Helene, T. d. Rhr. Joh. Gottl. **Landesen.**

77. **Neus,** Alexander **Heinrich,** * 16. Dez. 1795 i. R., V. Zeichenlehrer Jacob N. R. K. S.; G. 09 II — 14 II, c. test.; theol. 14 — 17; 17 — 19 Hsl. i. Estl. 20—21 Stellv. wissensch. L. a. d. Kr. S. i. B'port u. seit 20 auch stellvertr. Insp.; 21—41 Insp. d. Kr. S. i. Hps.; 41 infolge eines Augenübels emer. i. Reval. Mitstifter d. Estl. Lit. Ges., der er auch sein Vermögen vermachte, sowie ein Legat d. Estn. gel. Gesellsch. i. Dpt., deren Ehrenmitgld. er war. Auch korresp. Mitgld. d. finnischen Literat. Ges. i. H'fors. † 10. Febr. 1876 i. R. Veröffentlichte: Estnische Volkslieder in deutscher Übers. u. zahlreiche kleinere Arbeiten.

78. **Daum,** Carl Friedrich, * 2. Sept. 1793 i. Hps., V. Militärchirurg Ernst Samuel D., M. Maria Katharina, geb. **Steen;** R. Kr. S., G. 09 II, trat aus d. III. Kl. aus; Lehrling b. Goldarbeiter Saefftigen i. R., Kfm.; † 21. Juni 1861 i. R. U: Therese Christine, T. d. Kfm. Hermann Johann **Jürgens.**

79. **Gastian,** Friedrich Conrad, * 27. Mai 1796 i. R., V. Kfm. Carl Friedrich G., M. Anna Dorothea, geb. **Beyer;** R. Kr. S., G. 09 II — 10 II; Pharmazeut i. d. Kronsapotheke i. R.

80. **Seegebarth,** Carl Anton, * 1795 i. Ptbg., V. Stempelmeister am R. Zollamt Friedrich Martin S.; R. Kr. S., G. 09 II — 14 II, c. test., jur. 14—17; Hsl., Polizeigerichts-Assess., Gutsbes. zu Ampfer (Estl.), auch Kirchspielsrichter. U: Jenny Juliane, T. d. Kreisarztes i. Wbg. Eberhard **Mickwitz.**

81. **Greinert,** Christian Gottfried, * 27. Aug. 1793 i. R., V. Beamt. Peter Johann G., M. Catharina Elisabeth, geb. **Althan;** R. Kr. S., G. 09—12; wurde Militär.

82. **Horcks,** Carl Ferdinand, * 1795, V. Disponent i. Fonal (Estl.), Johann Gottlieb H.; G. 09 II — 12 II.

83. **v. Hueck,** Adam Johann, * 27. Dez. 1795 i. R., V. Magistrats-Sekr., sp. Bm. u. Gutsbes. (Munnalas, Estl.) Adam H., M. Caroline Dorothea, geb. **Jencken;** G. 10 I — 11 II; Kfm. i. Ptbg., Mitbegründer u. Teilnehmer d. Fabrik s. Bruders; † 18. Mai 1829 i. Ptbg. U: Therese, T. d. Advok. Carl Friedrich **v. Strahlborn.**

84. **v. zur Mühlen,** Friedrich Johann, * 1. Sept. 1795, V. Kfm. u. Bes. von Sellie, Friedrich Johann v. z. M.; G. 10 I — 14 II; Makler i. Ptbg., seit 38 Besitzer von Rocht (Estl.); lebte zuletzt i. R. u. Dpt.; † 22. Dez. 1862. U: Caroline **v. Wistinghausen.**

85. **v. Dehn, Joachim** Hermann, * 17. Nov. 1796 i. R., V. Dr. jur. Joachim v. D., Bes. von Weltz (Estl.), M. Ulrike Charlotte, geb. **Jencken;** G. 10 I — 15 II, c. test., med. 15—20, Chir., Arzt am Marinehosp. i. R., dann freiprakt. Arzt; † 23. Okt. 1861 i. R. U: Elisabeth Sophie Juliane, T. d. Rhr. Jobst Heinrich **v. Strahlborn.**

86. **v. Riesemann**, Alexander Ernst, * 7. Nov. 1795 i. R., V. Estl. Gouv.-Prokureur Heinrich Christoph v. R., M. Helene Amalie, geb. **Duborgh**; G. 10 I — 12 II, c. test.; jur. 12—14; Generalmajor; † 1841.

87. **Hoeppener, Wilhelm** Albert, * 28. Juli 1796 i. R. (Br. v. 52); G. 10—15, c. test.; med. 16 I — 21; Dr. med., Arzt am Golizynschen Fräuleinstift i. Subrilowka, Hausarzt im Moskauer Gouv., dann Arzt i. R., Ordinator am Militärhosp. i. Jassy; † 1829 zu Fokschany (Rumänien).

88. **Lebrun**, Villeneuve Ferdinand, * 1793, V. Uhrmacher Jean Baptiste Laurent L., aus Genf; R. Kr. S., G. 10—11 (Ter.); Kfm.

89. **Seidlitz** (v. Seidlitz), Carl Johann, * 6. März 1798 i. R., V. Koch Carl Johann S.; R. Kr. S., G. 10 II — 15 II, c. test., med. 15 II — 20, Dr. med., erhielt 18 die goldene Preismedaille, Arzt am Seehosp. i. Ptbg., Hausarzt b. Grafen Tolstoi, 28—29 z. Z. d. russ.-türk. Krieges Oberarzt am mobilen Hosp. d. II. Armee, 30 Oberarzt d. Seehosp. i. Ptbg., seit 36 auch Medizinalinsp. d. Hafens, Prof. a. d. Med.-chir. Akad., konsult. Mitgl. d. Medizinal-Konseils d. Minist. d. Innern, seit 41 Bes. v. Meyershof u. Unipicht (Livl.), Vizepräs. d. Kais. Livl. Oekonom. Soz. u. Leiter d. General-Nivellements v. Livl., Wirkl. St.-R. † 7. Febr. 1885 i. Dpt. U: Justine Charlotte, T. d. Leibarztes Georg Adolph **v. Rauch** i. Ptbg.

90. **Malmberg**, Wilhelm Gottlieb, * 8. Mai 1798 i. R., Br. v. 64; R. Kr. S., G. 10 II — 12 II; wurde Pharmazeut i. Moskau.

91. **Raupach**, Georg Friedrich, * 1796, V. Apotheker Carl Friedrich R. i. Hapl.; R. Kr. S., G. 10 II — 11 II, stud. pharm. 1814; Pharm. i. R., spät. i. Konstantinopel u. Kischinew; † 1836.

92. **Richter**, Georg Friedrich, geb. 7. Sept. 1797 i. R., V. Weißgerbermeister Johann Friedrich R. i. R., M. Catharina Helena, geb. **Bunzel**; R. Kr. S., G. 10 II — 16 II, c. test.; Hsl. i. Estl., theol. 18 II — 21, bis 28 Privatl. i. R., 28—33 Insp. u. Rektor d. Stadtsch. i. Narva, 33—57 i. Ptbg. L. a. d. St.-Petrisch., a. 2. Gymn., a. Institut d. Wegekommunikat., a. d. Bausch. u. O.-L. a. d. Kommerzsch.; 57 pens., lebte i. R.; † 28. Apr. 1875 i. R. U: Margarete Wilh. Elisabeth, geb. **Witte**.

93. **Bodeck**, Eduard Gottfried, * 13. Nov. 1795 i. B-port, Br. v. 66; B. Kr. S., G. 10 II — 11 II; Pharmazeut i. Moskau.

94. **Gedner**, Moritz, * 28. Dez. 1797 i. R.; Br. v. 73; R. Kr. S., G. 10 II — 15 II, c. test., theol. 15—18; Hsl. i. Riga u. Ptbg., dann Zensor a. d. Post i. Riga f. d. ausl. Zeitungen. † 17. Sept. 1866 i. R.

95. **Steding**, Christian Andreas, * 18. März 1795 i. R., V. Kfm. Carl Gustav St. i. R.; R. Kr. S., G. 10 II — 12 I; Buchhändler bei Georg Eggers i. Ptbg. U: Margareta Dorothea, T. d. Kfm. Carl **Krich** i. R.

96. **Pfeiffer**, David Georg, * 30. Juli 1795 i. Fellin, V. Gastwirt, Älterm. d. Gr. G., Ratsh. Ernst Johann P. i. Fellin; F. Kr. S., G. 10 II — 11 I; wurde Kfm. U: Caroline, geb. **Eylandt**.

97. **Hansohn**, Christian, * 1797 zu Johannishof (Estl.), V. Hans H.; R. Kr. S., G. 10 II — 11 II; Kfm.

98. **Strahlborn**, Carl Friedrich, * 14. Dez. 1795 i. R., Br. v. 35; Privatlehranst. d. Cand. Sömmering, G. 10 II — 13 I; Kfm., Ält. d. Gr. G., Akzisebeam-

ter, Besitzer v. Wannamois (Estl.); † 21. Nov. 1854 i. R. U: Charlotte Helene, T. d. Kfm. Johann Gottlieb **Clemenz.**

99. **v. Stubbendorff,** Johann, * 23 Nov. 1796, V. Kfm. u. Rhr. i. Pernau Johann Daniel v. St., Erbherr auf Bellenhof, M. Anna Frederica **v. Harder;** Kr. S. i. Pernau, G. 11—14 II, c. test., jur. 15—17; lebte i. Livl.

100. **Koch, Alexander** Gustav, * 17. Juli 1795 zu Pt. Jewe (Estl.), V. P., spät. Propst Peter K., M. Caroline, * Marcus; G. 11—13, c. test., jur. 13 II — 15, 19—20, 20—29 Offizial; 29—42 Ratssekr., 42—58 Rechtsgel. Rhr., 44—58 auch Ass. d. Stadt-Konsist., 58—76 OLG.-Adv. u. Rtsadv. i. R.; † 27. Aug. 1867 auf s. Villa Liberty bei R. U: Caroline Elisabeth, T. d. Adv. Carl Friedr. **v. Strahlborn.**

101. **Beyersdorff,** Johann **Gottfried,** * 15. Okt. 1796 i. R., V. Bürger u. Schneiderm. i. Ptbg. Benjamin B.; RKrS., DSch. 07—09, RKrS., G. 11 II bis 15 II, c. test.; med. 16 I — 21 II, Est. Arzt, Dr. med., succ. Arzt u. Ordinator am Militärhosp. i. R., stellv. Oberchirurg d. Hauptquartiers im russ.-türk. Kriege 28—29, Militärarzt i. Ptbg, Ordinator, Oberchirurg am Mil-Hosp., Geh. d. Oberarztes, auch Oberarzt d. Festungshosp. i. R., Arzt an zwei Armenanstalten i. R., Stabsarzt; † 2. Apr. 1875 i. R. U: Wilhelmine, * **Berg.**

102. **Julien,** Peter Benedikt, * 29. Apr. 1797 i. R., V. Zollbeamter Peter J., M. Eva Dorothea, * **Witt;** RKrS.; G. 11 II — 15 I; Militär.

103. **v. Norberg,** Johann Ferdinand, * 1797, V. Hafenbau-Beamter Johann Erich v. N. i. R.; RKrS., G. 11 II — 16 II; stud. i. Abo.

104. **v. Norberg,** Erich Wilhelm, * 1796, Br. v. Nr. 103; RKrS.; G. 11 II — 16 II; stud. in Abo.

105. **Bernstrauch,** Diedrich Philipp, * 1798 i. Luggenhusen, V. Postkomiss. i. Warjel (Estl.) Friedrich B.; RKrS.; G. 11 — 13 II; Kfm.

106. **Taubenheim,** Gustav Robert **Reinhold,** * 21. Mai 1795 zu Muddis (Estl.), V. Arrend. Berend Wilhelm T.; RKrS.; G. 11 II — 15 II, c. test.; theol. 17 I — 20; OL. d. Relig. am Gouv.-Gymn. i. Riga, auch 25—34 P. d. estn. Gemeinde i. Riga u. P. i. Alexandershöh, 34—65 P. a. d. Petri-Kirche i. Ptbg, auch L. a. d. Petri-Schule, 46—65 Religionsl. am Nikolai-Waiseninst. auch 35—65 Geistl. Mitglied d. ev.-luth. Gen.-Konsist.; 51 Reise nach Jerusalem.; Konsist.-Rat; † 17. Aug. 65 i. Ptbg. U: Leontine Amalie, T. d. Zeichenl. am Rev. Gouv.-Gymn. Eduard **Hoepner.**

107. **Malm,** Jacob Johann, * 26. Dez. 1798 i. R., V. Zollbesucher Jacob Johann M.; RKrS.; G. 11—13; Zollbeamter; † 11. Mai 62 i. R. U: Minna, * **Lütkens.** Dichter der „Oberpahlschen Freundschaft" u. talentvoller Porträtzeichner.

108. **Köhler,** Friedrich Wilhelm, * 14. Nov. 1797, V. Mechaniker Heinrich Wilhelm K., M. Margarethe Elisabeth, * **Stolpe;** RKrS.; G. 11 II — 15 II, c. test.; theol. 16—18; Hsl. i. Estl., dann Rektor d. Stadtsch. i. Narva; lebte zuletzt i. R.; † 22. Dez. 1863 i. R.

109. **Hoeppener,** Paul, * 16. Apr. 1799 i. R., Br. v. Nr. 87; G. 12 I — 16 I; Kfm. i. Ptbg.; 1816 Militär, Kapitän, Polizeimeister i. Kiew; † im. Nov. 1855. U: Alexandrine Franziska, * **Duncer.**

110. **v. Dehn, Arnold** Heinrich, * 10. Dez. 1796 i. R., V. Rentmst. Arnold v. D., M. Helene, * **Frese**; G. 12 I — 14; theol. 14 II — 16; 16—21 2. Insp. u. L. a. d.DSch. i. R.; 21 L. am Rev. Gouv. Gymn.; † 20. Nov. 1821.

111. **v. Kaulbars, Hermann** Wilhelm, * 18. Okt. 1799, V. Obristl. Reinhold August v. K. zu Mödders (Estl.); G. 12 I — 15 I; 15 Militär, 32 Rittmst. b. d. Leibgarde-Reg. zu Pferde. 8 Jahre Chef d. Junkerschule, Gen.-Leut.; † 23. Okt. 1888 i. Ptbg. U: Alexandrine, * Baronesse **Driesen.**

112. **Mickwitz, Christoph** Friedrich, * 3. Dez. 1799 i. Leal, V. P. Christoph Friedrich M., M. Dorothea, * **Mirus**; G. 12 I — 14 II; Ptbg. Schul., c. test.; phil. jur. 18 I — 20, 23 L. an einem Kadettenkorps i. Ptbg.; † 11. Nov. 1829 i. Ptbg.

113. **Mickwitz, Wilhelm August,** * 5. Okt. 1800 i. Leal, Br. v. 112; G. 1812 I — 14 II, G. i. Ptbg., stud. med.; Arzt am Findelhause i. Msk., dann i. Tjumen, Korssakow u. Pjatigorsk; † 1854 i. F-ld. U: Elisabeth, T. d. Musikalienhdlrs. Carl **Lehnholdt** i. Msk.

114. **v. Buxhoeveden,** Carl Friedr. Christoph, * 1801, V. Major Carl Friedrich v. B.; G. 12 I — 16 II; Militär.

115. **Winkler, Heinrich** Johann, 11. Juli 1798 i. Wbg., V. P. i. Wbg., spät. Propst i. Wierland Abraham Nicolaus W.; WbgKrS., G. 12 II — 16 II, c. test., theol. 16 II — 19, dann i. Bonn 19—22; Bes. d. väterl. Gutes Öhrten (Estl.), 23—26 L., 26—43 Insp. d. WbgKrS., s. 43 L. d. WßKrS., Abschied 45; † 4. Aug. 64. U. Caroline, T. d. Kfm. Anton Johann **Holtermann** i. A-burg.

116. **v. Kotzebue,** August Julius, * 7. Juni 1799 in Jena, V. St. R. August v. K. (d. bekannte Dichter), M. Gertrud, * v. Krusenstiern; G. 12 II — 13 II u. i. Ptbg; jur. 18—20; 21 Junker d. Grodnoschen Husaren-Reg.; 22 Kornet; 27 Kornet d. Nishegorod. Dragoner; 27—29 im Kriege gegen d. Perser u. Türken in Asien, Einnahme von Kars u. Achalzik, 31 Kampagne in Polen; 36 Adj. d. Milit.-Gouvern. in Riga, 41 Platzmajor das., 59 Gen. Major; nahm d. Abschied, lebte in Estl. † 16. April 1876 i. R. U: Emma Charlotte, Bar. **v. Stempel.**

117. **v. Kotzebue, Paul** Demetrius, * 10. Aug. 1801 i. Berlin, Br. d. vor., M. Christine, * v. **Krusenstiern** (2. Ehe d. Dichters); G. 12 II — 13 II u. i. Ptbg.; Gen. d. Inf., Gen.-Adj. S. Maj., Mitgl. d. Reichsrats, Gen.-Gouv. von Polen; Andreas-Ord. m. Brill., Schwarz. Adler-Ord., 1874 russ. Graf; † 19. April 1884 i. R. U: Elise Wilhelmine * Gräfin **Manteuffel.**

118. **Graf Manteuffel,** Carl Theodor, * 1799, V. Gutsbes. Gotthard Gr. M.; G. 12—16; Militär.

119. **Leidloff, Eduard** Johann Georg, * 2. Sept. 1799 i. R., V. Veterinärarzt Joh. Christian L.; RKrS., G. 12 II — 18 II, c. test.; med. Est. 19—23; Arzt II. Kl., 24 Kreisarzt in Toropetz (Gouv. Pskow), † das. 1839. U: Amalie Elisabeth, T. d. P. zu Kosch (Estl.), sp. Propstes Gottfried Wilhelm **Striedter.**

120. **Schmidt,** Alexander Leopold, * 2. März 1799 i. R., V. Wettgerichtssekr. Christian Wilhelm S. i. R.; RKrS., G. 12—13; Kfm. in Engl.

121. **Hippius,** Johann Heinrich, * 7. Okt. 1797 i. R., V. Kfm. Jacob Johann H. i. R., M. Anna Margarethe, * **Müller**; RKrS., G. 12 II — 17, c. test.;

theol. 18 I — 20; Hsl., später Kfm. i. R.; 42—47 Rhr., 45—47 Kämmerer. † 29. Dez. 1847. U: Wilhelmine, T. d. P. zu Worms, spät. Propstes Nicolai **Malmgren.**

122. **Bruun, Alexander,** * 12. Aug. 1796 in Fredrikshamn (Gouv. Wiborg), V. Kfm. Carl B., Priv.-Sch. von Propst Koch zu Jewe (Estl.); G. 12 II — 14 II; jur. 14 II — 17; Prokureur d. ev.-luth. Gen.-Konsist. u. Kanzleidir. d. Patriot. Damen-Ges. i. Ptbg. Wirkl. St. R. † 12. Juni 1870 i. Jekaterinosslaw.

123. **Hiekisch,** Johann Georg, * 13. Febr. 1799 i. R., V. Kfm. Johann Georg H., M. Anna Maria, * **Becker;** RKrS., G. 12 II — 15 II (Sec.); Kfm. i. R., zugleich Zollbeamter. † 13. Febr. 1863 i. R. U: Katharina Dorothea, T. d. Uhrm. Eberhard **Rech.**

124. **Michelsohn** (Michelson), **August** Reinhold, * 12. Jan. 1798, V. Arrend. i. Livl. Wilhelm Heinrich M.; RKrS., G. 12 II; Kfm. in Dorpat u. Ptbg. † 19. Mai 1834 in Ptbg.

125. **Sverdsjoe,** Feodor (Theodor), * 1798, V. Lieut. Peter Sv.; RKrS., G. 12 II — 14 I; Militär.

126. **Rydenius,** Peter **Alexander,** * 14. Nov. 1800 i. R., V. Kfm., Rhr. Nic. Hermann R .,M. Johanna Marie, geb. **Intelmann;** RKrS., G. 12 II — 18, c. test., phil. 19 I, jur. 19 II — 21 Est., 22 Reise ins Ausland; Dichter, literärisch tätig; † 27. Okt. 1823 i. R.

127. **v. Wrangel** (Baron Wrangell), Michael **Carl** Ferd., * 9. März 1799 i. Wiborg, V. Major u. Erbherr auf Hetola bei Wiborg Friedrich v. W., M. Amalie, geb. **v. Zimmermann,** verw. Rehbinder; RKrS., G. 12; 16 Junker im 30. beritt. Artill.-Reg., darauf im Leibgarde-Artill.-Reg., Abschied als Gardeoff.; stud. med., 30 Arzt; med. i. Berlin; 31 Dr. med. u. chir., Assist. u. Insp. d. Entbind.-Anst. an d. Friedr.-Wilh.-Univers., 49—72 i. Ptbg. Hof-Geburtshelfer, auch Kinderarzt, w. St.-R.; † 18. Dez. 1875 i. Ptbg. U: Wilhelmine Henriette, T. d. Maklers **Chamot.**

128. **Bar. Stackelberg,** Carl Otto Harald, * 6. Aug. 1799 i. R., V. Obristl. u. Bes. v. Kersel (Estl.) Gustav v. St., M. Helene, * Bar. **Igelstroem**-Ledmannshof (Livl.); RKrS., G. 12 I; Obrist beim Ismailowschen Gardereg. † 15. Juni 1835 i. Ptbg. Unvermählt.

129. **v. Cabrit,** Paul Ernst Wilhelm, * 1799, V. Obrist Karl Emil v. C., M. Anna Justina, * **Sendenhorst;** RKrS., G. 12 II.

130. **Riesenkampff,** Carl Gustav, * 11. Jan. 1799 i. R., V. Kfm. u. Rhr. Aelt. d. Corps d. Schwarzenh. Johann Philipp R., M. Charlotte Barbara * **Kagelmann;** RKrS., G. 12 II — 13; Militär, Feuerwerker IV. Kl., machte die Belagerung Danzigs mit; seit 17 Feuerwerker I. Kl., Offizier d. Grenzwache in Estl., dann in Kowno, Stabs-Kapt. † 23. Jan. 1853 i. Kowno. U: 1) Elisabeth, * **Theuer** aus Hapsal, 2) Jakobine, * **Wallner.**

131. **Krich, Carl Gustav,** * 31. Jan. 1800 i. R., V. Kfm. Carl Gustav K., M. Anna, * **Jürgensohn;** RKrS., G. 12—18, c. test.; med. 18 II — 24 I; Est. Arzt I. Kl., 25 i. R., 1830, zZ. d. Cholera n. Tula abkommand. † auf d. Rückreise 9. Febr. 1831 in Moskau. Unvermählt.

132. **Gaeders**, Alexander, * 1796 in Riga, V. Apotheker Carl G.; RKrS., G. 12 — 14 II; trat ins Med. Institut in Ptbg.

133. **Kriegsmann**, Carl Nikolaus, * 1797, V. Kfm. u. dänischer Konsul in Riga Nikolaus K.; G. 12 II — 13.

134. **Kriegsmann**, August Friedrich, * 12. Mai 1801, Br. v. Nr. 133; G. 12—13; Chef e. gr. Handlungshauses in Riga, s. 35 dänischer Konsul, 48 Aelterm. d. Gr. G.; Rhr.; 53 Assess d. Wettger. u. Major d. Stadtwache, 67 Präses d. Wettger.; 68 verabsch. † 9. Okt. 1874 i. Riga. U: Nicoline **Knutzon** aus Norwegen.

135. **Dufekofski**, gen. Söldner Adolf Friedr., * 1798, V. Off. in poln. Diensten Peter D., Pflegevater Schulinsp. Friedrich Söldner in Pernau; Handelsch. in Ptbg. G. 1812 II — 17 II (Sec.); Am estl. Kameralhof i. R.

136. **v. Wrangel**, Gustav **Eduard** August, * Jan. 1797, V. Major a. D. u. Erbh. auf Raick Adam Gustav v. W., M. Doroth. Elisab. **v. Zimmermann**; Domsch., G. 13; Militär, Abschied als Leutn.; Haken-, dann Mannr., Mitgl. d. rittsch. Aussch. i. Estl.; † 1. Mai 1871 i. R. U: Olga, T. d. Ob.-Lt. Adam Johann **v. Baranoff**, Loal.

137. **Strahlborn**, Heinrich Ferdinand, * 1799, Br. v. 98; G. 13—14 II; Militär.

138. **Burmeister** (Burmester), **August** Wilhelm, * 15. Nov. 1796 i. Pernau, V. Kfm. Christian Joh. B.; PKrS., G. 1813, c. test., med. 14—16; Dr. med. et chir., Hausarzt b. Grafen Naryschkin, zuletzt Arzt i. Mlk.; † das. 21. Dek. 1828.

139. **Baron Uexküll**, Eduard Wilhelm, * 9. Febr. 1798 in Fickel (Estl.), V. Estl. Zivil-Gouvern., W. St.-R. Bernhard Joh. Bar U., M. Elisabeth Gräfin **Sievers**; G. 13 I — 14 II; Militär in Ptbg., Kavall.-Off. in Kiew, † das. ertrunken im Dnjepr. Unvermählt.

140. **Bar. Uexküll**, Alexander, * 24. Juni 1800, Br. v. Nr. 139; G. 13—14 II; Erbherr auf Heimar (Estl.); Lieut., Mitgl. d. Akad. der Künste i. Ptbg. † 1854 in Wien. U: 1) Anikalie **Vocaresco**, 2) Eleonore **Tomei** aus Florenz.

141. **v. Hueck**, **Alexander** Friedrich, * 7. Dez. 1802 i. R., Br. v. Nr. 83; Priv. Sch. von Wetterstrand, G. 13 I — 21; med. 21—25; 23 Gold. Preismedaille. 26 Dr. med, 27—30 med. in Berlin u. Heidelberg; 30—33 ausserord. Prof. u. Prosektor, 33—42 ord. Prof. d. Anatomie in Dpt. u. sp. Dekan d. Med. Fak.; 38 Reise durch Livl. zur Erforschung fossiler Überreste vorweltlicher Tiere; 38 Mitstifter u. seit 41 Präs. d. Gelehrten estn. Ges. in Dpt. † 28. Juli 1842 in Dorpat. U: Amalie, T. d. Dr. med. Ferdinand **Jencken.**

142. **Frese**, Thomas Benedict, * 31. März 1801 i. R., Br. v. Nr. 76; G. 13 I — 14; Kfm. i. Riga, † ebd. U: Luise, * **Voigt.**

143. **v. Kluschin**, Wladislaw, * 1803, V. Direktor d. Hoftheat. in Ptbg. Alex. v. K.; G. 1813.

144. **Ignatius**, **Carl** Wilhelm Johann, * 26. Juli 1796 zu Pastorat Fickel (Estl.), Br. v. Nr. 43; RKrS., G. 13 II — 15 II, c. test.; theol. 16 I — 18 II; Est. Hsl.; med. 21 I — 24 II, Arzt; seit 30 Chirurg am Hosp. d. Koll. d. allg. Fürsorge i. R. † 25. Nov. 1832. U: Emilie Wilhelmine, T. d. Oberaufsehers am Hosp. Wilhelm **Ritter.**

145. **Paswick**, Gustav Adolph, * 19. Okt. 1798 i. R., V. Drechsler Gustav P.; RKrS., G. 13—15; Militär.

146. **Meyer**, Gustav **Eduard**, * 28. Juli 1801 i. R., V. Kfm. Bernh. Nicolaus M., M. Anna Margarethe * **Gantz**; RKrS., G. 13 — 19 II, c. test.; med. 19—24, Est. Dr. med. 24, 25—28 Harrienscher Kreisarzt, 31 während des Polenaufstandes zur aktiven Armee abkommandiert; 33 Operateur; 42—65 Insp. d. Estl. Medizinalverw.; Mitstifter d. Estl. Literär. Ges.; 42—57 Sektionsdir. f. Mathematik, Natur- u. Heilkunde u. 57—61 Vizepr. d. Gesellsch.; Wirkl. St. R. † 22. Jan. 1865 i. R. U: Anna Sophia, T. d. Kfm. u. Ältesten d. Gr. G. in Reval Nicolaus **Salemann.**

147. **Hiekisch**, Georg **Franz**, cf. Nr. 241.

148. **v. Dehn**, Elias Eberhard **August**, * 13. Mai 1799 i. R., Br. v. Nr. 65; RKrS., G. 13—15 (Ter.); Lebte unter d. angen. Namen Wilhelm Braun in Rio de Janeiro (Brasilien), später in Hamburg; † das. 13. März 1868. U: Marie Katharina Sophie, * **Schwarz.**

149. **Reichenbach**, Heinrich **Magnus**, * 27. März 1798, V. Rentm., spät. Musikl. Rud. Adolf R.; RKrS., G. 13—15 II; theol. 18—20; Lehrer, dann Beamter d. Reichskontr. † 7. April 33 i. Ptbg. U: Marie **Elisabeth v. R.**

150. **Reichenbach**, Friedrich Alexander, * 10. Dez. 1800, Br. v. Nr. 149; RKrS., G. 13—15 II; Kfm. in Ptbg. † 4. Dez. 1824 in Ptbg.

151. **Hoeppener**, Johann, * 17. Juni 1799 i. R., V. Kfm. Johann H., M. Justine Henriette * **Walther**; RKrS., G. 13—14; Kfm. in Ptbg.; Reeder. † 7. April 1876 in Ptbg. U: Anna Katharina, * **Thalroth.**

152. **Baumann**, Alexander **Ludwig**, * 2. Juli 1799 zu Kida (Estl.), V. Arrend. Georg B.; RKrS., G. 13 II — 20 II, c. test.; theol. 20 I — 23 II; Est. 23—27 Hsl. in Estl.; theol. in Berlin; bereiste Deutschl., Tirol u. Schweiz; seit 35 P. zu Karusen (Estl.). † 18. Sept. 1844. U: Ottilie Pauline, T. d. Kfm. u. Rhr. Carl Samuel **Tunder.**

153. **Matthiesen**, Eduard Christian, * 20. Juli 1801 i. R. V. Schneiderm. Nicolaus M.; RKrS., G. 13 II — 15 I; Pharmaz. i. R.; 20 II stud. pharm. in Dpt.; med. 20—25, Arzt, Kreisarzt in Semljansk (Gouv. Woronesh). † 1828.

154. **Krause**, Johann Magnus, * 31. Juli 1798 i. R., V. Kfm. Johann Martin K., M. Margarethe Gertrud, * **Boustedt**; RKrS., G. 13 II — 15 II (Sec.); Kfm. Makler, nachher Landw. u. Arrend. v. Hageweide u. Metztacken (Estl.), auch Ger.-Assess. d. Kirchspielpolizei. † 26. Nov. 1864 i. R. U: Elisabeth, T. d. Kfm. u. Rhr. Diedrich **Rodde.**

155. **v. Glehn**, **Edmund** Theophil, * 3. Jan. 1800 i. R., V. Kfm. Peter v. G., M. Margarethe Elisabeth, * **Clayhills**; RKrS., G. 13 II — 14 II, G. i. Ptbg.; Dr. med. † 20. Jan. 1884. U: Emilie, T. d. Archit. Reinhold **Rosenbaum** in Wss.

156. **v. Glehn**, Robert William (Wilhelm), * 25. Dez. 1801 i. R., Br. v. Nr. 155; G. 13 II — 15 II, Gymn. i. Ptbg.; Kfm. in England. † 22. Juli 1885 in Sydenham bei London. U: Agnes, * **Duncan.**

157. **Tunder**, Friedrich Samuel, * 1800 i. R., Br. v. Nr. 27. RKrS., G. 13; Kfm. in London, sp. Manchester. † 1880 i. Chester. U: Marianne, * **Lewis.**

158. **Baranius**, August, * 26. April 1801 i. R., Br. v. Nr. 30; G. 13 II — 20, c. test.; jur. 20—22 II; Est. † 21. Sept. 1823 i. R.

159. **Kettler, Eduard** Gottlieb, * 8. Okt. 1798 zu Pastorat Pőnal (Estl.), V. P. Johann Gottlieb K.; G. 14 I u. II (Pri.); theol. 15 II — 18; 21—22 Hsl., darauf Vorst. e. Privatlehranst. i. R. † 19. Mai 1858.

160. **Freund, Ferdinand** Ludwig, * 1. Febr. 1797 zu Pastorat St. Martens (Estl.), V. P. Johann Martin F. aus Erfurt; G. 14 I u. II; theol. 15—17; 18 Hsl. in Estl.; 21—27 Insp. a. d. Rev. Domschule, 28—38 Lehrer a. d. Gatschinaschen Erziehungsanst.; lebte zuletzt i. R. † 14. Febr. 1850 i. R. U: Julie, * **von Habbe.**

161. **Bock**, Christian Siegfried, * 27. März 1799 i. R., V. Kfm. Adolph Friedrich B., M. Margarethe Christiana, * **Elster**; G. im März 14 (Ter.).

162. **Fechner, Karl** Christian, * 1798 i. Ptbg., V. Stabschirurg Johann F.; Ptbg. Bergkadettenkorps, G. 14—16, Pharm. † 60 i. Ptbg. U: Amalie, * **Kemmerer.**

163. **Rodde**, Alex. Herm., * 27. Nov. 1802 i. R., V. Kfm. u. Rhr. Diedrich R., M. Gerdruta Maria **Clemenz**; Priv.-Unt., G. 14. U: Pauline Charl., T. v. Karl Friedr. **Strahlborn.**

164. **Anderson**, Aug. **Ferdinand**, * 1800 i. R., V. Zollbeamt. Joh. Friedr. A., M. Anna Marg. **Willmann**; RKrS., G. 14, phil. 22—25 I; Hsl. i. Estl., Priv.-L. i. Ptbg. † das.

165. **Klein**, Alex. Carl Heinrich, * 2. Sept. 1800 in Kerrafer (Estl.), V. Handl.-Gärtner Friedrich Carl K., M. Helene Wilhelmine, * **Gőtz**; KrS., G. 14 II — 20, c. test.; med. 20—23 I; Est. jur. 23—24 II; Adv. i. Dpt. † 4. Juli 1837 i. Dpt.

166. **Koehler**, Johann **Gottfried**, * 17. Dez. 1800 i. R., Br. v. Nr. 108; RKrS., G. 14 — 18 II, c. test.; jur. 19—21 II Est., Cand. jur. 31; Notar d. mündl. Ger. am Rev. Rat u. OLGadv. u. Rats-Adv., 29 Ratsoffizial, auch Sekr. d. Steuerverw.; 38 Estl. Commissar. fisci; 44 Rhr. i. R. u. weltl. Beis. d. Stadtkonsist. † 19. Juni 1868 i. R. U: **Louise**, T. d. OP. a. d. Heil.-Geist-Kirche Gottfried Dionysius **Ploschkus.**

167. **Feuereisen**, Alex. Eduard, * 31. Jan. 1803 i. R., V. Uhrm. Christ. Gottfr. F., M. Juliane, * **Wessel**; RKrS., G. 14 — 17 I; Uhrm. Lehrl., dann Organist a. d. Domk. i. R.; seit 30 Gesangl., 34—69 a. d. DSch. † 10. Sept 1869 i. R. U: 1) Joh. Pauline, T. d. Konditors K. **Rose**, 2) Adelheid Ernestine, T. d. Zollb. i. R. Thomas **Preis.**

168. **Malmberg**, Franz August, * 9. Dez. 1800 i. R., Br. v. Nr. 90; RKrS., G. 14 II—16 I; Pharmaz. in Moskau.

169. **Willmann**, Carl Wilhelm, * 1800 i. R., Br. v. Nr. 69; RKrS., G. 14 II; Obr.-Lt. † 21. April 1860.

170. **Wieckberg, Thomas** Eduard, * 26. Juli 1801 i. R., V. Friseur Thomas W., M. Agnete Maria * **Ahl**; RKrS. 10—14, G. 14—20, c. test.; jur. 20 II — 23 I Est.; Vorst. einer Privatlehranst. in Kandau. † 6. Juli 1865 i. Tuckum.

171. **v. Kamensky, Nikolai**, * 1797, V. Major a. D. Alexander Nik. v. K.; RKrS, G. 14 II; Militär.

172. **Trompeter**, Christian Ludwig, * 13. Nov. 1800 i. R., V. Schuhmachermst., Älterm. d. K. G. Joh. Christ. T., M. Sophia Juliana, * **Sacksen**; RKrS., G. 14 II — 17 I; Pharmaz. i. R., dann Inh. e. Apoth. i. Warschau; † das.

173. **Gebhardt, Franz** Leopold, * 28. Febr. 1801 i. R., Br. v. 20; RKrS., G. 14 II — 20, c. test.; jur. 20—23 I Est.; Hsl. i. Estl. † 19. Nov. 1838 i. Weissenstein. Unvermählt.

174. **Fick**, Carl Georg, * 28. Juni 1801 i. R., V. Apoth. Carl Nicolaus F., M. Juliane Elisabeth, * Stegemann; RKrS., G. 14 II — 20, c. test.; med. 20—21 I; theol. 21 I — 23 I; Est. Hsl. in Kegel (Estl.); 27—28 P.-Adj., seit 28 P. zu Kegel, 35—70 Propst v. West-Harrien; 44—63 auch Konsist.-Ass., seit 45 Geistl. Mitgl. d. Harriensch. Oberkirchenvorst.-Amtes; Erhielt im 50-sten Dienstj. (77) d. Wlad.Ord. 4. Kl. † 12. Juni 1883 i. Kegel. U: Agnes Christine, * **Sabler.** Veröffentl. Fachschriften.

175. **v. Fick**, Carl Peter Christian, * 4. Juli 1802 i. Ptbg, V. Dr. med. Christian v. F., M. Marie Elisabeth von Frauendorff; RKrS., G. 14 II — 20; jur. 20 II — 23; Est. grad. stud. 30; 24—31 Beamt. d. estl. Kameralhofs; 31 Sekr. d. Magistrats in Narva; seit 41 Rhr. u. Vorsitz. d. Vogteiger. in Narva, auch stellvertr. Justiz-Offizial d. Stadt. † 15. April 1856 in Narva. U: Henriette Eugenie, T. d. OL Carl Theodor v. **Herrmann** i. Dpt.

176. **v. Nottbeck, Eduard** Emil, * 21. Mai 1803 i. R., V. Rhr. Adam Joh. v. N., M. Gerdrute Helene, geb. **Weßmann**; RKrS., G. 14 II — 21, c. test., jur. 21—24, Est.; seit 24 OLGadv., 32—52 Sekr. d. Gouv.-Reg., 52—58 Obersekr., 58—68 jüng., seit 68 ält. Rat d. Estl. Gouv.-Reg., 59 auch Mitgl. d. Estl. Komm. f. Bauernangelegenheiten u. seit 75 d. Estl. Oberschulkomm., W. St.-R.; † 28. Juli 1880 i. R. U: Johanna, geb. **Drewer.**

177. **v. Reutern**, Eduard Johann, * 1800, V. Magnus v. R.; WbgKrS., G. 14 II — 16 II; Militär.

178. **Dufekofsky**, gen. Söldner, Adolf Friedr., cfr. 135.

179. **Frantzen**, Nicolaus Eduard, * 1. Juni 1798 i. Pernau, V. Kfm. Gottlieb Heinrich F.; PKrS., G. 14 II — 16 I (Pri.), c. test., jur. 16 II — 20; bis 30 Adv. i. Riga, dann Buchhändler i. Riga u. Dpt., Dispacheur, Handelsbibliothekar, auch Schriftf. d. Börsenkomitees i. Riga; † 27. Dez. 1855.

180. **Schnell**, Georg Leonhard, * 17. Okt. 1799 zu Past. Gr.-St. Johannis (Livl.), V. P. Carl Reinhold S.; PKrS., G. 14 II — 18 I, c. test., theol. 18 II — 21; seit 23 P. zu Gr.-St. Johannis, 41—43 geistl. Schulrevid. u. 42—53 Propst d. Felliner Sprengels; † 4. Sept. 1869. U: Sophie, geb. **v. Petersonn** aus Kurland.

181. **Winkler, Reinhold** Friedrich, * 15. Dez. 1801 i. Wbg., Br. v. 115; WbgKrS., G. 14 II — 16 II, G. i. Dpt. 16—18 (Pri.), c. test., med. 18 I — 24; Dr. med., Kreisarzt i. Mschensk (Gouv. Orel), Arzt a. d. Kais. Spielkartenfabr. i. Ptbg., zuletzt Arzt beim I. Depart. d. Minist. d. Reichsdomänen; † 3. Jan. 1861 i. Ptbg. Unvermählt.

182. **Paucker, Friedrich August**, * 28. Jan. 1801 zu Past. St. Simonis (Estl.), V. P. Heinrich Johann P., M. Anna Ulrika, geb. **Schnabel**; G. 14 II — 15 II (Sec.), Gymn. illustre i. Mitau 15—18 (Pri.), c. test., med. 18—24, Liv.; Dr. med. 27, 26 jüng. Stabsarzt beim Hosp. i. Gatschina, 28—30 Arzt d.

akt. Armee u. im Hauptquartier i. Adrianopel, 30—37 OArzt am Hosp. i. Gatschina; † 6. Jan. 1837 (ermordet von einem geisteskranken Patienten) i. Gatschina. U: Nina Julie, T. d. Vorst. e. Lehranst. Gottlieb **Iversen** i. R.

183. **v. der Howen, Gustav** Peter, * 11. Nov. 1799, V. Zollinsp. Gustav v. d. H.; RKrS., G. 14 I — 17 I; Militär, machte 28 d. Russ.-Türk. Krieg mit, 31 Rittmstr., 39 pens., Arrend. d. Gutes Rumm (Estl.); † 14. Okt. 1875 i. R.

184. **v. der Howen, Alexander,** * 1802, Br. d. vorigen; G. 14 II; † 28. Febr. 1859 i. R.

185. **Antropow,** Alex., * 15. Juni 1801 i. Moskau, Stiefv. Gustav von der Howen; G. 14 II — 18 I, c. test, jur. 18 II — 21; bis 61 I. OLGsekr.; † 14. März 1862. U: Emilie, T. von Heinrich **v. Rautenfeld.**

186. **Baruth,** Carl, * 1802 i. R., V. Kfm. Gotthard Joh. B.; G. 14 II — 15 II; ging nach Ptbg.

187. **Doebner,** Christian Aug. Carl, * 8. Jan. 1800 zu Past. Kalzenau (Livl.), V. P. Aug. Friedr. Adolph D. zu Kalzenau u. Fehteln; G. 15—17 I, G. i. Dpt., c. test., theol. 18 I — 21; 33—44 P. zu Neuermühlen u. Westerotten, 44—52 P.-Adj. u. 52—70 P. zu Kalzenau-Fehteln, 59—67 Propst d. Wendenschen Sprengels, 70 emer., 41—46 außerord. geistl. Assess. d. Livl. Konsist., 65 Mitgl. des lett. Bibel-Emendat.-Komitees, 41—44 Dir. u. 70 Ehrenmgl. d. Lett.-Lit. Gesellsch.; † 25. Febr. 1873 zu Kalzenau. Veröffentl. Fachschriften.

188. **Peters,** Frommhold Joachim, * 11. Juli 1799 i. Pernau, V. Zollb. Friedr. Samuel P.; G. 15 I — 18 I, c. test, jur. 18 II — 22; Klassenaufs. am I. Gymn. i. Ptbg.

189. **v. Brevern, Alexander** Joh., * 20. Mai 1801 i. Jaggowal (Estl.), V. Kapitän Iwan v. B. auf Wallküll; RKrS., G. 15 I — 15 II; Militär, Rittmstr. b. d. Garde zu Pferde, 33 Obrist, Generalmajor; † 14. Dez. 1850 i. Ptbg. U: Maria, geb. **Jussupow.**

190. **v. Brevern,** Ludwig Magnus **Ferdinand,** * 1. Sept. 1802 i. Jaggowal (Estl.), V. Major a. D. Ludwig v. B. auf Jaggowal u. Kida (Estl.); RKrS., G. 15 I — 16 I; Militär, Garde-Rittmstr., Adjut. beim Feldmarschall Fürst Osten-Sacken, 50 Gen.-Major, lebte i. Moskau. U: Natalie, geb. **Glebow-Streschnew.**

191. **v. Boethlingk,** Alex. Peter, * 1. Jan. 1803 i. Poenal (Estl.), V. Leutn. Peter Christian v. B., M. Anna Amalie Juliane, geb. **v. Koehler;** G. 15.

192. **Mejo,** Alex., * 1802, V. Apoth. Emanuel M. i. Smolensk; G. 15 I — 18 I (Sec.), Med. Inst. i. Ptbg.; Apoth. i. Smolensk. U: Auguste, geb. **v. Hausenberg.**

193. **v. Schoultz,** Friedr. Gust., * 17. Juli 1798, V. Artill.-Maj. Aug. v. Sch.; G. 15—18 I (Pri.), c. test., jur. 18—19; Gutsbes. (Lösern) i. Livl.; † 7. Okt. 1873.

194. **v. Nandelstaedt,** Carl Adolph, * 5. Aug. 1799 i. Wolmar, V. Kapitän Carl Friedr. v. N.; G. 15—18, c. test., jur. 18 I — 21; Sekr. d. Kreisger., Kreiskomm.-Geh., Notar d. Ordnungsger., Landger.-Ass., Landrichter i. Wenden; † 25. April 1878.

195. **v. Essen,** Otto **Magnus,** * 24. Aug. 1802 zu Poeddes (Estl.). V. Major a. D. Karl v. E. auf Poeddes; RKrS., G. 1815 I; Gardeleutn., Inhaber d. St. Georgsordens IV. Kl. für die Einnahme von Warschau 1831, Obrist; † 27. Mai 1841 zu Kurküll (Estl.).

196. **Koehler, Johann** Caspar, * 8. Apr. 1803 i. R., Br. v. 166; RKrS., G. 15 II—21, c. test., jur. 21—24 Est.; Priv.-L. i. Narva, 25—30 Sekr. d. Magistrats das., 30 Rhr., 30—53 Justiz-Bm.; † 20. Juli 1853 i. Narva. U: Caroline, geb. **Zorn.**

197. **Sverdsjoe, Alex.** Theod., * 6. Jan. 1803 i. R., V. L. a. d. Töchtersch. Carl Sv., M. Christina Amalie, geb. **Bleymüller;** RKrS., G. 15 II — 21. c. test., philol. 21 II — 24 II Est. (gold. Preismed.); 24—30 L. a. d. Dsch. u. Insp. d. Dompension, 30—40 OL. am G. i. Riga; † 12. Apr. 1841. U: Sophie, geb. **Hevelcke.**

198. **Michelson,** Wilh. **Leopold,** * 18. Mai 1800 i. Addafer (Livl.), Br. v. 124; RKrS., G. 15 II — 17; Apoth. i. Fellin, stud. pharm. 22—25 I, med. 25 I — 27 II Est., Arzt III. Kl., 30 Kreisarzt i. Ssaransk (Gouv. Pensa); † 1844. U: Betty...

199. **Dieckhoff, Heinrich** Carl Wilh., * 25. Jan./6. Febr. 1802 zu Bodewerder (Hannover), Br. v. Nr. 71; RKrS., G. 15 II — 20; Hsl., theol. 22 II — 25 Est. (gold. Med.), 29—42 Divisionspred. i. Poltawa, 42—62 OP. a. d. Peter-Paulikirche i. Moskau, 53 geistl. Assess. d. Mosk. luth. Konsist, 58 Generalsuperint. u. Vizeprās. d. Konsist., wurde 53 in die Adelsmatrikel d. Gouv. Poltawa aufgenommen; † 24. Aug. 1862 i. Moskau. U: Elisabeth, T. d. Advok. Carl Friedrich **v. Strahlborn.**

200. **Grohmann, Woldemar** Eugen, * 14. Aug. 1802 zu Past. Turgel (Estl.), V. P., nachm. Propst v. Jerwen Justus Heinr. Gr., M. Sophie Auguste, geb. **v. Knorring;** RKrS., G. 15—20, c. test., theol. 21 II — 24 I Est.; Hsl. a. d. Gute Wack (Estl.), folgte 28 seinem V. als P. in Turgel, 47 Oberkonsist.-Rat, 57—66 geistl. Mitgl. d. Generalkonsist., 65—74 Propst i. Jerwen; † 13. Nov. 1874 i. Turgel. Schriften: 1852 „Realregister über d. Kirchengesetz bis 1850", 1860 „Register z. Deklinationslehre d. Ahrens'schen estn. Grammatik". U: 1) Emmy Elise T. d. Rhr. Adam Joh. **v. Nottbeck,** 2) Amalia, T. d. Rhr. Reinh. **Wetterstrand,** 3) Emilie Margarethe, T. d. Rhr. Joh. Gottl. **Wiedemann.**

201. **Klünder** (Klynder), August Eduard, * 26. März 1801 i. R., V. Schneidermstr. Joh. Joachim K., M. Sophie Elisabeth, geb. **Ripke;** RKrS., G. 15 II — 17, Pharmaz. i. Ptbg., stud. pharm. 24—27 i. Dpt., Est.; Arzt III. Kl., 29 Arzt beim Militärhosp. i. R., dann Arzt bei einer Artill.-Brigade im Gouv. Charkow, Stabsarzt; † 1843. U: Henriette Juliane, T. d. Arrend. Joh. Valentin **Lassenius.**

202. **Hammerbeck** (Hammarbaeck), **Carl** Gotthard, * 3. Aug. 1800 i. Weißenstein, V. Schlossermstr., ehem. schw. Offizier Christian H., M. Anna Elisabeth, geb. **Steinfors** aus Hapsal; WßKrS., G. 15 II — 20 I, c. test., theol. 20 II — 23 I, Est.; Hsl., 25 P. zu Weißenst. u. St. Annen, 66 emer., bekleidete nachher mehrere Ehrenposten; † 25. Febr. 1870 i. Fellin. U: Franziska Helene, geb. **Albaum** aus Münkenhof (Estl.).

203. **Wigand, Georg** Wilh., * 1802 i. Dpt., V. Kfm. u. Rhr. Joachim W.; G. i. Dpt. 12—14, G. 15—17 I (Ter.); Kfm.

204. **Baumann,** Alexander, * 1802, V. Kfm. Carl Friedr. B. i. R.; DSch, G. 16—18 (Sec.).

205. **v. Below,** Alex. Ewald, * 18. Febr. 1801 zu Noistfer (Estl.), V. Landmarschall Andreas v. B., M. Anna Helene, geb. **v. Helffreich;** G. 16—18, c. test., phil. 18 II — 21; Bes. v. Alt- u. Neu-Perst (Livl.), dann von Hohendorf i. Ostpreußen, Mitgl. d. preuß. Herrenhauses.

206. **Sutthoff,** Wilhelm, * 8. März 1800 i. Narva, V. Kfm. u. Rhr. Joh. S. i. Narva, M. Martha Magdalene, geb. **v. Kőnigsfeld;** G. 16 II — 17 II, c. test. (Pri.), jur. 18 II — 21; Chef d. Handl.-Hauses Carl Sutthoff u. Co. i. Narva, 22—25 Consulent am Narvschen Rat, 26—27 Sekr. d. Konsist., 28—29 stellv. Justizbürgerm.; † 27. Mai 1871. U: 1) Anna, geb. **Groslaub,** 2) Louise, geb. **Jencken.**

207. **v. Nolcken,** Carl Pontus, * 11. Sept. 1800 i. Arensburg, V. Präses d. Gouv.-Magistrats zu R. Adam Friedr. v. N.; AKrS., G. 16—18 (Sec.); Marine-Leutn., Bez.-Forstmstr.; † 9. Okt. 1846 i. Arensbg. U: Eugenie, T. d. Landrats Ludwig **v. Güldenstubbe**-Carmelhof.

208. **v. Buxhoewden,** Otto Gustav, * 1802, Br. v. 114; AKrS., G. 16—17; Militär.

209. **Peterson,** Joh. Friedr., * 29. Juli 1801 i. R., V. Zollbeamter Elias P., M. Margarethe Elisabeth, geb. **Press;** RKrS., G. 16—23, c. test., med. 23—26 Est.; Arzt i. Ptbg.

210. **Hoeppener,** Justus, * 9. April 1802 i. R., Br. v. 151; RKrS., G. 16; Landw., Bes. von Kaisma, Gemeinderichter; † 8. Aug. 1885. U: Louise, T. d. Zollbeamten Carl **v. Wistinghausen.**

211. **Riesenkampff, Alexander** Friedlieb, * 8. Aug. 1802 i. R., Br. v. 130; RKrS., G. 16—23, c. test., theol. 23—25 I Est.; † 24. Apr. 1825 i. Dpt.

212. **Salemann, August** Ferd., * 14. Apr. 1801 i. R., V. Kfm. u. Rhr. Thomas S., M. Caroline Dorothea, geb. **Sprint;** RKrS., G. 16—17 I; Kfm., Stadtwraker i. Riga; † das. 7. Nov. 1859. U: Emma Amalie, T. d. Weinhändlers u. Bierbr. i. R. Christoph Marcus **Ernst.**

213. **Berg,** Thomas, * 1799 i. R., V. Baumstr. Jacob B.; RKrS., G. 16; Handlungskommis; † 17. Febr. 1827 i. R.

214. **Hoerschelmann,** Otto Aug. **Leopold,** * 19. Febr. 1800 i. R., V. P. zu St. Matthäi (Estl.), früherer Prof. d. Gesch. u. Philos., spät. OL. am Rev. Gouv.-Gymn. Ferdinand Ludwig H.; G. 16 II — 19, c. test., theol. 19 II — 22 u. 23—24 i. Jena u. Göttingen; bis 28 Hsl. a. d. Lande, seit 29 P. zu St. Martens (Estl.), 72 emer., lebte i. R.; † 28. Sept. 1874 i. Karusen. U: 1) Antoinette, T. d. Kfm. u. Redakt. Dietr. Martin **Luther,** 2) deren Schwester Charlotte.

215. **Hoerschelmann, Alexander** Ferd., * 12. Nov. 1801 i. R., Br. v. 214; G. 16—19 II, c. test., theol. 19 II — 22 u. 23—24 i. Jena u. Göttingen; bis 30 Hsl. i. Estl., seit 30 P. zu Roethel (Estl.), 66 Propst d. Strandwiek, 68 emer., 70 Konsist.-Rat; † 30. Mai 1871 i. Rőthel. U: Eugenie, T. d. Dr. med. Heinrich Christoph **Rinne.** Veröffentl. theol. Schriften.

216. **v. Krusenstiern,** Philipp Adam, * 2. Mai 1805, V. Karl Friedr. v. K., Bes. v. Haggud (Estl.); G. 1816 II; † 29. Nov. 1859 i. Ptbg. U: Auguste Anna, geb. **Schwalbe.**

217. **Krausp,** Alexander Eduard, * 10. Sept. 1803 i. R., V. Fleischermst. Anton Johann K. i. R., M. Maria Elisabeth, * **Fließ;** G. 17; stud pharm. 26—29; Landw. im Gouv. Mohilew. Später i. R.

218. **Frese, Theodor** Benedict, * 13. Juni 1805, Br. v. Nr. 142; RKrS., G. 17 II — 23, c. test.; theol. 23 II — 26 Est., grad. stud.; 27 Hsl; 29—66 P. in Pőnal (Estl.); 53 Propst d. Strandwiek; 63 Konsist.-Assess. † 1. Sept. 1866. U: Therese, T. d. Kfm. Peter Paul **Haudelin** i. R.

219. **Frese,** Alexander, * 10. Mai 1804 i. R., Br. v. Nr. 218; RKrS., G. 17 II — 23, c. test.; jur. 23 II — 26, Est. grad. stud.; 34 OLG. u. Rtsadv, Justizoffizial d. Rats; 42 ält. Tischvorst.; 52 Sekr.; 58 Obersekr. d. Estl. Gouv. Reg.; 67 Estl. Commissarius fisci; 74 verabsch., bis 89 OLGadv. † 3. Juni 1891 i. R. U: Fanny, T. d. Kfm. Johann **v. Husen.**

220. **Kettler,** Ferdinand Carl, * 1801 zu Past. Pőnal (Estl.), Br. v. Nr. 159; G. 17 II.

221. **Berg,** Carl Hermann, * 9. Juni bei Laakt (Estl.), V. Arrend. Hermann B., M. Eleonore, * **Flieder;** RKrS., G. 17 II; 20—37 Schriftf. d. Allentacksch. Hakenrichters; 37 stellv., 49 ständiger Protonotar d. Narvschen Magistr.; 73—82 Buchh. d. Stadtamts. U: Wilhelmine, * **Műller** aus R.

222. **Gahlnbäck, Peter** Johann, * 26. März 1803 i. R., V. Kfm. u. Ältest. Gr. G. Johann Heinrich G., M. Henriette Dorothea, * **Hippius;** RKrS., G. 17 II — 22; med. 22—26, Est. Arzt II. Kl., 28 Arzt am Zivilhosp. in Pleskau, Ordinator am Obuchow-Hosp. in Ptbg., Kreisarzt i. R. † 5. Nov. 1836 i. R. Unvermählt.

223. **Duborgh, Alexander** Peter, * 17. Juni 1804 i. R., V. Dr. jur., spät. Rhr. Hermann D., M. Catharina Margarethe, * **v. Riesemann;** RKrS., G. 17—22; jur. 22—25 I; Est. Rechtsanw. i. R.; 25—30 Rtsadv.; 27 Tischvorstehergeh. d. Estl. Kameralhof; 28 OLGadv.; 30—73 Sekr. d. Oeselschen Landger., später auch Hofger.-Adv. † 2. Mai 1873. U: * **v. Rőmlingen.**

224. **Paulsen, Alexander** Leop., * 20. Sept. 1804 i. R., V. Kfm. Peter Friedrich P., M. Anna Marie, * **Wiesel;** RKrS., G. 17 II — 22, c. test.; 22—24 Hsl. in Konofer (Estl.); theol. 24—27, Est. grad. stud. 27; 34 P. zu Ampel; † 14. Apr. 1877 zu Ampel. U: Caroline, T. d. Kfm. u. Rhr. Christian **Luther.**

225. **Meyer,** Alex. * 24. Mai 1804 i. R., Br. v. Nr. 146; RKrS., G. 17 II — 20; Kfm., Inh. d. Kolonialwaren-Gesch. u. d. Fa. „Bernhard Nicolaus Meyer"; 43 Inh. d. Firma „Alexander Meyer" nebst Bank-Getreide-Geschäft u. Dampfschiffsagentur, gründete d. Seifen- u. Lichtfabr. (später Bőckler); Mitinh. d. Gußeisenfabr. C. F. Gahlnbäck u. A. Meyer; Dir. d. Seebade-Anstalt in Katharinenthal; Älterm. d. Gr. G. † 8. Juni 1845. U: **Therese,** T. d. Kfm. u. Ält. Gr. G. Nicolaus **Lűtkens.**

226. **Luther Christian** Johann, * 1. Juni 1804 i. R., V. Kfm., sp. Rhr. Christian L., M. Johanna Amalie, * **Gebauer;** RKrS., G. 17 II — 23, c. test.; theol. 23 II — 26 I Est., dann in Berlin 26—27 u. Heidelberg 27—28, grad. stud

28; Hsl. i. Estl.; 34—53 P.-Diak. a. d. St. Nikolai-K. i. R.; 42 Mitstifter d. Estl. Lit. Ges. † 28. Juli 1853 i. R. U: 1) **Friederike**, T. d. Kfm. Dietrich Martin **Luther**, 2) **Louise**, T. d. Kfm. Heinrich Georg **Felicius.**

227. **Nitsche**, Carl Friedr., * 1803, V. Beamter Philipp N.; RKrS., G. 17; Beamter, Gouv.-Rentmstr. i. R.

228. **Meder, Wilhelm** Joh. Benedict, * 25. Okt. 1802 zu Past. Merjama (Estl.), V. P. Carl M. (geb. in Göttingen), M. Johanna **Haken** aus Jamma (Oesel); G. 17 II — 24; Hsl. in Estl.; theol. 24—26 Est., grad. stud.; Hsl. i. Korps (Estl.); 29 P. in Kergel (Oesel). † das. 2. März 1874. U: Ernestine, * **Meder.**

229. **Pilar v. Pilchau, Georg** Joh. Reinh., * 11. Febr. 1804, V. Landrat u. W. St. R. Wilhelm Friedrich P. v. P., M. Magdalene, * **Stael v. Holstein**; G. 17 II; Stabsrittm. d. Garde-Ulanen. † 24. Juni 1829 i. Ptbg. Unvermählt.

230. **Nandelstaedt**, Eduard Alex., * 10. April 1801, Br. v. Nr. 194; KrS. i. Wenden, G. 17 II — 18; Major in Ptbg, als Obrist-Leutn. verabsch. † 23. Apr. 1850. U: Katharina Louise, * **Krüger.**

231. **v. Nandelstaedt**, Robert Friedr., * 1802, Br. v. Nr. 230; KrS. i. Wenden, G. 17 II; Militär, Stabskap. u. Kommand. beim Ingenieurkorps; Kapit. d. Grenzwache in Bessarabien, als Stabsrittmstr. verabsch. U: Fanny Elise, T. d. OL am Rev. Gouv.-G. Franz Friedrich **Kosegarten.**

232a. **Dahl**, Nicolaus, * 4. Jan. 1804 i. Pernau, V. Zolldir. Andreas D., M. Anna Amalie **Lenartzen**; Muralt'sche Priv.-Lehranst., Ptbg., G. 17.

232b. **Bochmann**, Joh. **Heinrich**, * 27. Dez. 1800 zu Past. Audern b. Pernau, V. P., später Propst Heinrich B., M. Marie, * **v. Lueder**; G. 17—20, c. test.; theol. 20 I — 22; Hsl. in Estl., Musikl. in R. Später in Ptbg. † 12. März 1879 in Moskau. U: Amalie Helene, * **v. Lüder.**

233. **Bochmann**, Carl **Jacob**, * 9. März 1804 zu Past. Audern, Br. v. Nr. 232b; G. 17 II — 22, c. test.; mil. Wissensch. 22—23. Liv. 25—45 Off. im Kaukas. Forstmstr. in Estl.,Revid .d. Reichsdom. in Estl., 76 als Oberst verabsch. † 14. März 1879 in Hapsal. U: 1) Julie, * **Jordan** aus Mohn, 2) Marie, * **Schwarzwaldt** aus Ptbg.

234. **Witte Heinrich** Wilhelm, * 13. Sept. 1802 zu Past. Ampel (Estl.), V. P. Benedict W.; G. 18 I — 20, c .test.; theol. 20 II — 23 1; Est. Privatl. in Ptbg b. Bar. Stieglitz; Gouvern. am Ptbg. Findelhause; 33 Bibliothekar u. L. d. Geogr., Gesch. u. Naturgesch. a. d. Petri-Kirchensch., 54 Insp. das. † 22. Sept. 1873 in Ptbg. U: Hermine, T. d. W. St. R. Alex. **Jürgens** i. Ptbg.

235. Baron Meyendorff, Alex. Rob., * 1. Juni 1802 i. R., V. Mannrichter Friedrich Bar. M. zu Ocht (Estl.); G. 18 II — 22, c. test.; jur. 22—25; Est. Landw., bewirtschaftete d. Gut seiner Frau — Ramkau (Livl.), später im Auslande. † 24. Juni 1872 in Riga. U: Emilie, * **v. Richter.**

236. **v. Nottbeck**, Alex., * 22. Aug. 1805 i. R., V. Postmstr. Justus Johann N.; M. Auguste Christine, * **Dahl**; G. 18 I — 24, med. 24—29; Arzt, Flottenarzt in R., 33 in Kronstadt. † das. 19. Juni 1833.

237. **Peterson, Heinrich** Ferd., * 24. März 1804 in Pernau, V. Sekr. am Vogteiger. Carl Heinrich P.; PKrS., G. 18 II — 22, c. test.; phil. 22 II — 25 I; Est. Privatl. in Ptbg. U: Alexandra, verw. Gräfin Rehbinder, * **v. Dahl.**

238. **Freund, Gustav** Woldemar, * 18. Mai 1802 zu Past. St. Martens (Estl.), Br. v. Nr. 160; G. 18 II — 22; theol. 22 II — 25 I, Est.; 25—31 Hsl. i. Estl.; theol. 31 II — 34 I. † 9. Juni 1834 i. Dpt.

239. **Kalk,** Carl Friedr., * 1. Sept. 1804 in B'port, V. Gerichtsvogt, nachm. Notar am Vogteiger. u. Kfm. Georg Gottlieb K.; BKrS, G. 18 II — 22; theol. 22—25, Est.; 26—33 Hsl. in Pöllküll b. B'port; 33—36 Notar am Vogteiger. u. 36—63 Gerichtsvogt in B'port; lebte dann in R. u. B'port; Ehrenpatron, seit 42 auch Organist an d. von ihm begründeten ev.-luth. Kirche, das. 38 Korresp. Mitgl. d. physikal. Zentral-Observat. u. d. Kais. Akademie d. Wissensch. i. Ptbg.; † 20. Dez. 1885 i. B'port. U: Hulda Antoinette, * **v. Stern.**

240. **Ackermann, August** Jacob Gottlieb, * 19. Juli 1805 i. B'port, V. Zollinsp. Samuel Gottlieb A., M. Natalie Juliane, * **Prinz;** G. 18 II — 24, c. test.; med. 24—29, Est.; Arzt 3. Kl.; 29—30 Ordin. d. Kriegshosp. in Odessa; 30—31 Arzt d. II. Jäger-Reg., 31 i. d. Kampagne in Polen, 34 Ord. d. Kriegshosp. in Modlin; 34—35 Bataillonsarzt d. Nishn.-Nowg. Inf. Reg., 35 Ord. d. Kriegshosp. in Nowogeorgiewsk (Polen); 36—56 Kirchspielarzt i. Estl.; 42—55 auch Bezirksarzt d. Reichsmomänen u. seit 56 Landwirt i. Estl.; † 9. Juli 1857 i. Hapsal. U: Elisabeth, T. d. Reg.-Sekr. **Steinberg.**

241. **Hiekisch,** Georg **Franz,** * 25. Mai 1801 i. R., Br. v. 123; RKrS., G. 13 II — 15, Kfm., G. 18—20, c. test., jur. 20 II — 23 Est., grad. stud. 26; Ass. d. Estl. Kameralhofs u. d. Gouv.-Baukomm., Sekr. d. Estl. Koll. d. allg. Fürs., Gouv.-Rentmstr., zuletzt Chef d. Gouv.-Rentei, Mitgründer d. Röm.-kathol. Kirche i. R.; † 14. Aug. 1874 i. R. U: Wilhelmine, geb. **Pähler.**

242. **Kraemer,** Ferd., * 6. Sept. 1805 i. R., V. Kfm. u. Tuchhändl. Carl Wilhelm K., M. Charlotte, geb. **Moier?;** RKrS., G. 18 II — 24, c. test., phil. 24—27 Est., Cand. phil. 30, stud. im Ausl.; L. i. Ptbg., später i. Odessa; † das. 1830.

243. **Kielstaedt** (Kühlstädt), **Carl** Gotthard, * 22. Nov. 1805, V. Schneidermstr. Carl Friedrich K., M. Maria Dorothea, geb. **Ripke;** RKrS., G. 18—24, c. test., philol. 24—28 I Est.; Cand. phil. (gold. Medaille), OL. am 2. Gymn. i. Ptbg.; † das. 7. Febr. 1838.

244. **Kumm,** Franz Wilhelm, * 3. Jan. 1805 i. R., V. Poliz.-Komm. u. Quartalaufs. Carl Friedrich K., M. Amalie, geb. **Herkepaeus;** RKrS., G. 18 u. i. Ptbg.

245. **Beyersdorff,** Alexander Ignatius, * 1801 i. R., Br. v. 101; RKrS., G. 18; Tierarzt. U: Julie Catharina, geb. **Schulz.**

246. **Klünder** (Klynder), Alex. Julius, * 8. Febr. 1802 i. R., Br. v. 201; RKrS., G. 18 II — 23, c. test., oec. 23 I — 26 Est., Schüler d. Kupferstechers C. A. Senff, Kunstakademie i. Ptbg.; 34 Freier Künstler, 41 Akademiker i. Ptbg., 42 Glied d. Kais. Akad. d. Künste; † 27. Dez. 1874 i. R. U: Emilie, geb. **Printz.**

247. **v. Dehn,** Axel Friedrich, * 12. Juli 1805 i. R., Br. v. 148; RKrS., G. 18 II — 24, med. 24 I — 29 Est.; Dr. med., Kreisarzt i. Alatyr (Gouv. Ssimbirsk); † das. 6. Sept. 1829. Unvermählt.

248. **v. Kotzebue, Carl** Ferd. Const., * 1806 i. Jerlep (Estl.), Br. v. 117; G. 18 II, absolv. d. Lyzeum i. Zarsk. Sselo 21; im Minist. d. Ausw., 30 d. Gen.-Gouv. d. Ostseeprov. attachiert, 38 Kons.-Mission in Jassy, 47 Gen.-Kons. i. Buka-

rest, 50 Hilfsar. im Asiat. Depart. d. Min. d. Ausw., 53 Dir. d. diplom. Kanzlei d. akt. Armee, machte d. Belag. v. Sebastopol mit, Abschied 55; † 9. Juni 96 i. Taormina (Sizilien). U: Freifrl. Molly Friederike Elisabeth v. **Koskull** aus Krld.

249. **Spiegelberg**, Gust. Gerh., * 1801, V. Dispon. zu Haehl (Estl.) Carl Georg Sp.; DSch. i. R., G. 18 II; Hsl.

250. **Müthel** (v. Müthel), Ferd. Adolph, * 11. Mai 1803 i. Dpt., V. Prof. i. Dpt. Johann Ludwig M., G. 18 II — 22, c. test., jur. 22—25, cand.; L. i. Charkow, Sekr. d. Kanzlei d. Minist. d. Volksaufklärung, Vorst. e. Privatlehranst. zu Parzimois (Livl.), Insp. d. Gymn. i. Dpt., Bes. von Parzimois, lebte im Innern d. Reiches; † 2. Nov. 1856 i. Ptbg.

251. **Krause, Eduard** Georg, * 15. Sept. 1805 i. Riga, V. Kfm. Martin K. (später i. Ptbg.); G. 19 I — 24, c. test., phil. 24 I — 26 II u. 28 II — 29 Est., grad. stud.; Militär, Husar, dann i. d. Garde, Obrist d. Grenzwache i. Polen; † 1860 (?).

252. **Waswo**, Adolph, * 5. Dez. 1805 i. R., V. Kfm. u. Rhr. Nicolaus Daniel W. i. R., M. Anna Elisabeth, geb. **Oom**; G. 19—24; reiste als Seemann nach Amerika.

253. **Storch**, Georg Magnus Gustav, * 1801 i. Kőnda, V. Revisor Magnus St., M. Wilhelmine, geb. **Grug**; RKrS., G. 19 I — 24; Revisor, Kreisrevisor; † 20. Okt. 1851 i. R. U: Emilie Auguste, T. d. Postkommiss. Andreas **Koch.**

254. **Benzow**, Johann Georg, * 23. Apr. 1803 i. R., V. Schlossermstr. Johann Carl B., M. Gerdruta Elisabeth, geb. **Werner**; RKrS., G. 19 II — 24.

255. **Luppian**, Friedr. Wilh., * 1805 i. Wstein, V. Kfm. Friedr. Wilh. L.; RKrS., G. 19 II — 24; Kfm. i. Ptbg.

256. **Jűrgenson** (Jürgensohn), **Diedrich** Heinr., * 15. Juli 1804 i. Padis-Kloster (Estl.), V. Malermstr. Carl J., M. Anna; RKrS., G. 19 II — 23, c. test., theol. 23 II — 26 I Est., grad. stud. 27; 27—41 Insp. d. Lehrersem. i. Dpt., seit 38 auch Lektor d. estn. Spr. a. d. Univ.; † 10. Aug. 1841 i. Dpt. U: Wilhelmine, T. d. Gutsbes. Hans Wilhelm **v. Rehekampff** auf Thula (Estl.).

257. **Holtz**, Carl Ferd., * 4. Mai 1803 i. R., V. Kfm. Heinr. Christ. H., M. Anna Christine Louise, geb. **v. Nottbeck**; RKrS., G. 19 II — 23; ging ins Innere Rußlands.

258. **Feuereisen, Carl** Daniel, * 28. Okt. i. R., V. Tischlermstr. **Christian** F., M. Anna Rosina, geb. **Bahrt**; RKrS., G. 19—25, med. 25 II — 31 I Est.; Arzt 2. Kl., 31 Militärarzt während d. poln. Kampagne, dann an e. Militärhosp. i. Bukarest, 34 Ord. am Kronshosp. i. Nowgorod, Stabsarzt; † 19. Apr. 1844 i. Nowgorod. Unvermählt.

259. **Gahlnbäck, Heinrich** Eduard, * 12. Jan. 1805 i. R., Br. v. 222; RKrS., G. 19 II — 24 I, theol. 24 II — 27 I Est., grad. stud., 28—29 stud. i. Berlin; Hsl. i. Uxnorm (Estl.), 32 P.-Adj. zu Mustel (Oesel), 34 P. zu Pyha, seit 42 Administrator d. Pred.-Witwen- u. Waisenkasse, seit 52 Mtgl. d. Provinzial-Schulkoll. auf Oesel, 88 emer., lebte i. Arensburg; † das. 20. Nov. 1890. U: 1) Caroline, T. d. Stadtmakl. Markus **Howe**, 2) Marie, T. d. Gesang-L. a. R. Gouv.-Gymn. u. Organisten a. St. Olai August **Hagen.**

260. **v. Glehn,** Alexander, * 15. Juli 1803 i. R., B. v. 72; RKrS., DSch., G. 19 II — 25 I, c. test., oec. 25—29 Est.; Lw. i. Estl., s. 33 Bes. v. Mehhekŭll (Estl.); † 1839. U: Auguste Juliane, geb. **v. Belli.**

261. **v. Schultz, Carl** Friedr., * 2. Nov. 1802 i. R., V. OP. a. d. Domk. Christ. Timoth. Sch.; DSch., G. 19 II — 22, c. test., med. 22—23 Est.; † 30. Jan. 1823 i. Dpt. (ertrank im Embach).

262. **v. Harder, Reinhold** Leopold, * 16. Nov. 1801 i. Pernau, V. Bm. Heinr. v. H.; G. 20 I — 22, c. test., jur. 22 I — 25 Est., grad. stud. 26; Auskult. am Pernauer Rat u. Adv., Kanzleibeamt. u. Tischvorst. am Livl. Kameralhof, 29 Obervogt am Rat i. Pernau; † das. 9. Jan. 1845. U: Henriette Wilhelmine, geb. **Behrens.**

263. **Meder, Leopold** Friedr., * 29. Sept. 1803 i. A'burg, V. P. zu Jamma (Oesel) Gottlieb Heinr. Georg M., M. Amalie **Harnack** aus A'burg; G. 20 II — 23, c. test., theol. 23 II — 26 I Est., grad. stud. 29; Hsl. auf Oesel, 35—40 Adj. s. Vaters i. Jamma, 40—78 P. i. Kielkond (Oesel); † das. 29. Jan. 1878. U: Valerie, T. d. Gutsbes. Herm. Bar. **Nolcken-Hasik.**

264. **Wiedemann, Ferdinand** Joh., * 18. März 1805 i. Hps., V. Magistr.-Sekr., Schiffreeder u. Rhr. Joh. Gottl. W., M. Amalie Christine **Carger** aus Hps.; HKrS., G. 20 II — 24 I, c. test., jur. 24—26, linguistische Studien i. Dpt.; 30—37 wissensch. L. am Gymn. Illustre i. Mitau, 37—57 OL d. griech. Spr. u. Biblioth. am Rev. Gouv.-Gymn., seit 54 korresp. Mtgl., seit 57 Ord. Mtgl. d. Kais. Akademie d. Wissensch. i. Ptbg. (Akademiker f. d. finnisch-mongol. Sprachen), Geh.-R., seit 66 Dr. phil. h. c., seit 80 Ehrenmtgl. d. Univ. Dpt., Ehrenmtgl. d. Gel. Estn. Ges. i. Dpt., d. Estl. Lit. Ges. i. R., d. Naturforsch. Ges. i. Dpt., d. Estl. Gartenbauvereins, d. Finnl. Ges. i. H'fors, d. Estn. Literaturvereins i. Dpt., d. Societé philologique i. Paris u. d. Kurl. Ges. für Literatur u. Kunst, 71 Ehren-Ph! d. Corporation Estonia i. Dpt.; † 17. Dez. 1887 i. Ptbg. U: Emilie, T. d. Oberlehrers **Sokolowsky.**

265. **Noericke,** Alexander, * 16. Aug. 1804 i. Hps., V. Bm. Johann Georg N.; HKrS., G. 20 II — 23, c. test., theol. 23 II — 26 I Est., Cand. theol. 27; Hsl. i. Ptbg., 31 P.-Adj., 34 P. vic. u. 35—38 P. i. Gatschina u. Pawlowsk, nahm d. Abschied 38, 38—41 OL. d. lat. Spr. am Gymn. i. Nowgorod; † das. im Herbst 1841.

266. **Schulze,** Alexander, * 1809, V. Postmstr. Peter Sch. i. Narva; Stadtsch. i. Narva, G. 20.

267. **Luther, Julius** Ludw. Eberh., * 18. Mai 1803 i. R., V. Kfm. Eberhard L.; G. 20—23, c. test., theol. 23 II, med. 24—26 Est.; Arzt 2. Kl. 29, Militärarzt im Türk. Feldzug 1829; † 1829 in Sisopol.

268. **Luther, Eduard** Georg Christian, * 25. Sept. 1804 i. R., Br. d. vor.; G. 20—23, c. test., theol. 23 II — 26 Est., grad. stud. 26; lebte i. Estl., 31—34 Insp. d. Dom-Pension, 34—37 Leiter einer eig. Privatknabensch. i. R.; † 25. Sept. 1837 i. R. Unvermählt.

269. **Diecks,** Joh. **Heinrich,** * 16. Febr. 1805 i. R., V. Kfm. Wilh. D., M. Agnete Maria, geb. **v. Dehn;** DSch, G. 20—23, dann Privatlehranst. Holst i. Fellin.

270. **v. Mickwitz, Constantin** Eberh., * 28. Febr. 1807 i. Wbg., V. Dr. med. Eberhard M., M. Christine, geb. **Printz;** WbgKrS., G. 20 I — 23, c. test,

med. 24 II — 28 Est.; Dr. med. 29, 30—31 jüng. Arzt am Stadthosp. i. Gatschina, 31—35 jüng. Arzt am Paul-Kadettenkorps i. Ptbg., 35—37 freiprakt. Arzt, 37—38 Mtgl. d. Ptbg. Physikats, 38—59 Arzt b. d. Ptbg. Gouv.-Behörden, 40—50 auch b. Paul-Fräuleinstift, ält. Arzt beim Arbeiterhosp., 44—59 Oberarzt dieser Anst., Abschied 59; † 18. Apr. 1864 i. Irrenhause. U: Wera, geb. **Intelmann.**

271. **Fick, Eduard** Wilhelm, * 11. Mai 1805 i. R., Br. v. 174; RKrS., G. 20 I — 24 I, stud. pharm. 26 I — 28 Est., 32—34 chem. i. Jena; übernahm d. väterl. Apotheke bis 79, privat. i. R.; † das. 17. Mai 1887. U: 1) Emma, geb. **Stegemann,** 2) Elise, T. d. P. a. d. Heil.-Geistk. i. R. Herm. Christ. **Siegel.**

272. **v. Mickwitz,** Hermann, * 13. Febr. 1808 i. Wbg., Br. v. 270; WbgKrS., G. 20 I — 25; in Ptbg., um Militär zu werden, dann stud. dipl. jur. i. Dpt. 27 II — 30 II Est., Sekr. d. Konsist. i. Moskau; † 1838.

273. **v. Mickwitz,** Frommhold **Emil,** * 13. Febr. 1808 i. Wbg., Br. v. 272; WbgKrS., G. 20 I — 28, c. test., theol. 28—32 Est., grad. stud.; 34—40 P. i. Kursk, 41—43 i. Tambow u. Rjasan, 43—48 Divisionspr. i. Nowgorod; † 1848. U: Dorothea, geb. **Alberg.**

274. **Bark,** Heinrich, * 16. Jan. 1807 i. Eigstfer (Livl.), V. Arrendator Herm. B.; G. 20 I — 27 c. test., phil. 27 II — 31 II Est.; Landw. i. Livl., 38—39 Insp. d. landw. Anst. zu Alt-Kusthof, 39—60 Bes. von Kawa, spät. d. Landstelle Meiringen bei Kergel; † das. 16. Jan. 1871. U: Louise Friederike Charlotte Auguste, T. d. Dr phil. Philipp Joh. Heinr. **Krack.**

275. **Hyronimus, Carl** Philipp, * 17. Dez. 1807 i. Riga, V. Kfm. Heinrich H.; Beckersche Pr.-LAnst., G. 20—25 I, Gymn. i. Riga 25—27, c. test., jur. 27—30 Fr. Rig.; † als stud. 10. Dez. 1830 (gefallen im Schlägerduell).

276. **Mayer,** Wilhelm, * 1807, V. Arzt i. R. Joh. M.; G. 20—25; wurde Militär; † 12. Juli 1895(?) i. Ptbg.

277. **Becker, Paul** Adam, * 8. Mai 1808 i. R., V. OL. d. lat. Spr. am Rev. Gouv.-Gymn. Friedr. Wilh. B. (aus Chemnitz), M. Anna Margar. Frieder., T. d. Notars Adam Joh. **Hueck;** G. 20—26, c. test., philol. 26 II — 29 Est., cand. 29, stud. 29—31 i. Leipzig, 31—33 i. Berlin, 34 Dr. phil. i. Jena; 34—36 im Ausl. archäol. tätig, 37 Prof.-Adj. für griech. u. röm. Gesch. am Richelieu-Lyz. i. Odessa, 39 Prof., auch L. a. d. Gymn.-Klassen d. Lyz., 48—52 Dir. d. II. Gymn. Odessa, 57—62 Dir. d. Lyz., Absch. 63, lebte i. Dresden; † das. 8. April 1882.

278. **Boustedt** (Buchstedt), Georg, * 1. Juli 1807 i. R., V. Kfm. Hans Christoph B., M. Dorothea Catharina Friederika, geb. **Hoffmann;** G. 20—24 I; Verw. i. Estl. (Lautel, Großenhof), lebte zuletzt i. Wassalem; † 5. Mai 1892 i. Kolk (Estl.). U: Friederike Eleonore, gesch. Jacobsen, T. d. Tischlermstrs. Gottl. **Pramann** i. W'stein.

279. **Mickwitz,** Eugen, * 13. Juni 1806 zu Past. Mar.-Magd. (Estl.), V. P. Diedrich Georg M., M. Anna Margarete, geb. **v. Glehn;** G. 20—25, c. test., theol. 25—28, grad. stud.; 35—77 P. zu Pillistfer (Livl.), dazwischen ½ Jahr vom Amt susp. wg. Annahme v. Konvertiten, beteiligte sich a. d. Emendation d. Rev. estn. Gesangbuchs; † 16. Apr. 1877. U: Emilie, T. d. Kreisschulinsp. Joachim Heinr. **Mickwitz** i. W'stein.

280. **Gebauer**, Justinus, * 28. Aug. 1808 i. R., V. Makler Justinus G., M. Margarethe Elisabeth, geb. **Lohmann**; RKrS., G. 20—27, med. 27—33 Est.; Dr. med. 33, 33—54 Ordin., 54—70 Oberarzt a. Militärhosp. i. Narva, 57—71 Arzt a. d. Fabr. Krähnholm i. Narva, W. St.-R.; † das. 21. Dez. 1876. U: Katharina Emilie, T. d. Kfm. Peter Paul **Haudelin.**

281. **Krich**, Alex, * 13. Apr. 1804 i. R., Br. v. 131; RKrS., G. 20 I — 24, Buchhdlr. i. Ptbg., cam. 26—29 Est., grad. stud. 30; Beamt. im Finanz-Min., Beamt. am pädagog. Hauptinst., zugl. Buchhdlr. i. Ptbg.; † 5. Sept. 1836 i. R. Unvermählt.

282. **Kraemer**, Carl, * 19. Nov. 1806 i. R., Br. v. 242; RKrS., G. 20 II — 26, c. test., med. 26 II — 32 Est.; Arzt 2. Kl., Arzt beim Tulaschen Inf.-Reg., am Gymn. i. Kamenez-Podolsk, Absch. 43, lebte seitdem i. Msk.; † das. 4. Aug. 1845.

283. **Hoeppener**, Alex., * 17. Dez. 1805 i. R., Br. v. 210; RKrS., G. 20 II — 26 I, c. test., jur. 26 II — 31 I Est., grad. stud. 34; Beamt. d. Verwltg.-Komit. d. Kais. Akad. d. Wissensch., später i. R. Brauereibes., 56 Rhr. i. R.; † das. 20. Sept. 1873. U: Louise, T. d. Kfm. u. Älterm. Gr. G. Joachim Christoph **Printz.**

284. **Dieckhoff**, **Carl** Wilh. Conrad, * 10. Juli 1805 zu Bodenwerder i. Hannover, Br. v. 199; RKrS., G. 20 II — 25, med. 25 II — 31 Est.; 31 Arzt, 31 Regim.-Arzt i. d. poln. Kampagne; † 1831 bei Belsk (Polen). Unvermählt.

285. **Gahlnbäck**, **Leopold** Georg, * 15. Juni 1807 i. R., Br. v. 259; RKrS., G. 20 II — 27, theol. 27—30 I Est., cand. 31; L. a. d. Krümmerschen Lehr-Anst. i. Riesenhof u. Werro, stud. i. Berlin u. Jena, Dr. phil. i. Jena, Hsl. i. Estl., eigene Priv.-Knabenlehranst. i. R. 37—49, 49 Geh. d. Estl. Gouv.-Schulen-Dir., 55 stellv. Gouv.-Schulen-Dir., seit 59 Gouv.-Schulen-Dir. u. Dir. des Gouvernements-Gymn. i. R.; Mitstifter d. Estl. Lit. Ges., Konservator d. Museums u. Dir. d. Sektion für Sprachkunde u. Pädagogik. Hervorragender Pädagoge. Hat sich dadurch großes Verdienst erworben, daß er alles auf das Gymn. Bezügliche an Urkunden, Schriften etc. sammelte. † 6. Febr. 1878 i. Ptbg., bestattet in Ziegelkoppel b. Reval. U: Emma, T. d. Kfm. Joh. Friedr. **Berner.**

286. **Dannenberg**, **Otto** Wilhelm, * 30. Okt. 1807, V. Diener Martin D.; RKrS., G. 20—26, med. 26—31, Arzt; 31 Militärarzt i. d. poln. Kampagne, 32 Ordin. am Mil.-Hosp. i. Plozk, 32—42 Bataillonsarzt d. G. Inf. Rg., 43—48 i. Warschau, 48—51 i. Grodno Ord. am Mil.-Hosp., 51—55 Oberarzt am 1. Res. Ulanenreg., 55—81 Oberarzt am Nikolai-Tschesmeschen Invalidenhaus i. Ptbg., 81 verabsch. i. Ptbg.

287. **Karell**, **Philipp** Jacob, * 28. Nov. 1806 i. R., V. Kleinbürger Jacob K.; RKrS., G. 20 II — 26, c. test., med. 26—32 Est.; Dr. med. 32, 32—34 Bataillionsarzt im L. G. Grenadierreg., 34—38 jüng. Arzt u. 38—55 Stabsarzt d. Reg. d. Garde zu Pferde, 40 auch Arzt im Generalstab, 44 stellv. Oberarzt am Mil.-Hosp. i. Krasnoje Sselo, begleitete 49 u. in d. folg. Jahren Kaiser Nikolai I. auf dessen Reisen im In- u. Auslande, 51 Ehrenmtgl. d. Gelehrten Militär-Medizinalkom., seit 53 auch Ehrenhofmedikus, 55 Leibmedikus, 55—60 Leibarzt d. Kais. Alexandra Feo-

dorowna, 62 Leibmed. d. Kais. Alexander II., Ehrenmtgl. d. Gel. Estn. Ges. i. Dpt., GR.; † 18. Aug. 1886 auf Jelagin b. Ptbg. U: Marie Nestler, geb. **le Beau**, Wwe. von Nr. 290.

288. **Mahlstroem**, Alex., * 10. Sept. 1805 i. Wstein, V. Dr. August M.; RKrS., G. 20 II — 24, med. 24 II — 34 II Est.; 35 L. d. Fechtkunst an d. Univ. Dpt.; † 22. Aug. 1851.

289. **Litfas**, Alexander, * 1803, V. P. im Gouv. Ssaratow; Dpt. G., G. 1820—24 u. Ssarepta.

290. **Nestler**, Friedrich, * 5. Nov. 1805 i. R., V. Uhrm. u. Ält. d. K.-G. Joh. Friedr. N., M. Henriette Wilhelm., geb. **Clementz**; RKrS., G. 20 II — 26, c. test., med. 26—30 I Est.; Dr. med. 32, Assist. a. d. geburtsh. Klinik i. Dpt., Kreisarzt im Gouv. Ptbg.; † Febr. 1837. U: Marie, geb. **le Beau.**

291. **Schnering**, Carl Leopold, * 11. Sept. 1808 i. R., V. Kfm. Carl Schn., M. Luise, geb. **Vogt**; G. 20—27, c. test., philol. 27—31 I; 38—42 u. 55—84 OL. d. lat., darauf d. deutsch. Spr. a. d. St.-Petrisch. i. Ptbg., 40—83 auch Dozent für Deutsche Lit. a. d. Rechtssch. i. Ptbg. 1884 verabsch., W. St.-R.; † 12. Aug. 1892 zu Schuwalowo bei Ptbg. U: Emma, geb. **Kay.**

292. **Nottbeck**, Alex., * 22. Aug. 1805 i. R., V. Makler Carl N.; RKrS., G. 20 II — 24, c. test.

293 **Gebhardt, Eduard** Alex., * 27. Dez. 1806 i. R., Br. v. 173; Iversen'sche Priv. Sch., G. 20—26, c. test., theol. 26—29 Est., grad. stud. 29; 30—37 Hsl. i. Estl., 37—42 L. a. d. Kreissch. i. Wstein, 43 L. u. Insp. a. d. Kreissch. i. Wbg.; † 29. Okt. 1847 i. Wbg. U: Therese, T. d. Sekr. am Manngericht i. R. Karl **Rinne** (Nr. 12).

294. **v. Wilken, Robert** Leonh., * 7. Juni 1806 i. R., V. Bes. v. Waddemois (Estl.) Heinr. v. W., M. Eva Maria, geb. **Blanckenhagen**, G. 20 II — 25, c. test., jur. 25 II — 28 Est.; cand. jur. 33, Beamt. d. Kanzlei d. Gen.-Gouv. v. Ptbg., 2. Sekr. d. Großfürst. Helene Pawlowna, 46 Bes. von Ilgas (Estl.), auch Hakenrichter, zuletzt in Waddemois; † das. 12. Dez. 1887. Unvermählt.

295. **v. zur Mühlen, Carl** Albert Ferd., * 7. Dez. 1807 i. R., V. Rhr. Herm. v. z. M.; G. 21 I — 27, c. test., jur. 27 II — 30 Est.; Lw. i. Orrisaar u. Koik (Estl.), 32—34 Arrend. v. Piep, seit 35 Bes. von Odenkat, 43—46 Manngr. Ass. u. 51—52 Hakenrichter; † 11. Nov. 1860 i. R. U: Auguste **v. Baer**, geb **v. Arwelius.**

296. **Williger od**, Philipp **Julius**, * 6. Dez. 1808 i. R., V. OL. d. Geogr. später d. alten Spr. am Gouv.-Gymn. Philipp W., M. Henriette, geb. **Ignatius**; G. 21—26; † als Gymnasiast 18. Apr. 1826 i. R.

297. **Williger od**, Carl Friedr. Heinr., * 1. Juni 1807 i. R., Br. v. 296; G. 21 I.

298. **Goedicke**, Carl, * 1809, V. ‚Musikdir. u. Organist Heinr. Gottfr. G. M. Agathe Caroline, geb. **Schmiedeknecht**; G. 21, Domsch.

299. **Gordack**, Eduard, * 1808, V. Sekr.-G. G. 21.

300. **Becker, Wilhelm** (William) Gustav, * 23. Nov. 1811 i. R., Br. v. 277; G. 21 I — 30, c. test., med. 30—33 II Est.; Dr. med. 36, Studien im Ausl., 37—43 Arzt a. d. Apanagengütern i. Alatyr (Gouv. Ssimbirsk), 43—45 außerord., 45—59 ord. Prof. d. Pharmakologie u. allgem. Terapie a. d.

Univ. Kiew, 59—65 i. Dresden, 65—67 Obermed.-Insp. im Königr. Polen. 67—74 Mediz.-Insp. d. Statthalters v. Polen, W. St.-R.; † 27. März 1874 i. Ptbg.

301. **Salemann**, Hermann, * 1. Aug. 1808 i. R., V. Gildesekr., spät. Bm. Carl Johann S., M. Anna Dorothea, geb. **Lütkens**; G. 21 I — 28, c. test., milit. Wiss. 28 I — 31 Est., grad. stud. 31 im I. See-Reg., poln. Kampagne, 44 im Forstkorps, Förster des 2. Bezirks v. Estl. Forstrevident, 62—75 ält. Distriksinsp. b. d. estl. Akzise-Verw. i. R., 76—82 Zahlmstr. d. balt. Bahn, seit 82 i. Ptbg.; † das. 8. Febr. 1887. U: Emma, geb. **Vogt**; 2) Jenny Louise Reinholdine, T. d. Konsuls Gustav Friedr. **v. Bőningh.**

302. **Diecks, Hermann** Wilh., * 20. Apr. 1808 i. R., Br. v. 269; G. 21—28, trat in eine Privatschule ein.

303. **v. Traubenberg, August** Georg, * 16. Sept. 1808 i. R., V. Gutsbes. Jacob Jürgen v. Tr., M. Auguste Louise v. **Rehbinder**; G. 21 I — 28; Mannricht., Erbherr auf Hukas u. Teknal (Estl.); † 25. Nov. 1860 i. R. U: Marie, T. v. Carl **v. Rőmlingen.**

304. **v. Hueck, Robert** Peter, * 20. Febr. 1812 i. R., V. Carl Adam v. H., M. Anna, geb. **v. Sternfeld**; G. 21; Lw. i. Estl., Ssimbirsk u. Orenburg; † 21. Jan. 1872 i. R. U: Ida, T. d. Kürschnermstrs. Joh. Gottl. **Fleschner.**

305. **Koehler, Robert** August, * 7. März 1811 i. R., V. Drechslermstr. Johann K., M. Dorothea Elisabeth, geb. **Seiler**; G. 21—30, c. test., jur. 30—35; cand. 37, 37—40 Sekr. d. Konsist. i. Ptbg., 40—56 Sekr. d. Wiek-Jerwschen Manngerichts, 52—56 auch Vorsitz. d. Schloßvogteiger. u. Ratskonsulent i. R.; † das. 8. Sept. 1856. U: Pauline Amalie, T. d. Älterm. Joh. Jac. **Eylandt.**

306. **Kagelmann, Georg** Cristian, * 16. März 1811 i. R., V. Kfm. Christian Dietrich K., M. Kath. Amalie, geb. **Jürgens**; G. 21 I — 30, stud. phil., theol. 31—34, grad. stud.; Hsl., Tischvorst. d. estl. Gouv.-Reg., wieder Hsl. i. Estl. u. Lw., lebte i. R.; † das. 8. Mai 1895 i. R. U: Dorothea, Wwe. d. P.Danielsohn, T. d. Postmstrs. Joh. Aug. **v. Unger**

307. **Kagelmann, Eduard**, * 1818, Br. v. 306; G. 21—24 II; Kfm. i. Ptbg.

308. **Rheinfeld**, Eduard, * 1810, V. Disponent Georg R.; G. 21—25; Lw.

309. **v. Hueck, Carl** Ferd., * 15. Febr. 1811 i. R., Br. v. 141; G. 21 I — 30, med. 30 I, phil. 30 II Est., oec. 32—34 i. Jena; Dr. phil. 34, Dozent am landw. Inst. i. Jena, 35—37 a. d. landw. Akad. i. Eldena (Pommern), erbte 38 d. Gut Munnalas, gründete dort landw. Schule, 60—72 auch Arrend. von Laitz (Estl.), verkaufte Munnalas, lebte i. Alt-Riesenberg, 83 i. Poll (Estl.), Verf. landw. Werke; † 3. Aug. 1889 i. R. U: Charlotte, T. d. Dorp. Univ. Syndikus Carl Friedrich **v. d. Borg**

310. **Hayly, Theodor** Wilh., * 24. Apr. 1809, Br. v. 40; G. 21—30; Kfm.; † 20. Juni 1826.

311. **Merwig**, Anton, *1810, V. Arzt M.; G. 21 I — 25 I.

312. **Schlichting**, Franz, s. 476.

313. **Schlichting, Moritz** Johann, * 22. Juli 1809 i. R., Br. v. 312; G. 21 I — 25 I; † 7. Juli 1865.

314. Selten, Friedr. **Johann**, * 1808, V. Disponent Jacob S.; RKrS., G. 21 I — 25; Pharmazeut.

315. **Ackermann**, Ernst **Constantin**, * 15. Dez. 1809 i. B.-Port, Br. v. 240; RKrS., G. 21 I — 25, stud. pharm.; 35 I Apoth. i. Narva, dann Brauereibes., Wortführer d. Gr. G, Rhr. i. R.; † 6./18. Juni 1858 i. Lübeck. U: Sophia, geb. **Printz** a. R.

316. **Dorand, Julius** Friedr., * 8. Juli 1808 i. B.-Port, V. Gerichtsvogt u. Kfm. Carl Friedr. D., M. Louise Franziska, geb. **Reiner**; RKrS., G. 21 I — 25 I; Apotheker i. Twer.

317. **Trompeter**, Carl Eduard, * 13. Dez. 1809 i. R., Br. v. 172; RKrS.; G. 21 I — 31, c. test., theol. 31 I — 34 Est., grad. stud. 34; Hsl. i. Estl.

318. **Burchart**, Johann, * 18. Aug. 1808 i. R., V. Dr. med. Johann B., (Bes. d. Rats-Apotheke, gegr. 1422, seit 1582 in Pacht, s. 1689 im Bes. d. Familie Burchart i. R.), M. Maria Elisabeth, geb. **Bluhm**; G. 21 I — 29, c. test., stud. pharm. 29—30 I u. 32—33 II Est.; Prov. 34, Apoth. a. d. Univ.-Klinik i. Dpt., erbte 42 d. väterl. Apotheke, welche er an Joh. Hansen, 53 an Prov. Rud. Lehbert verpachtete, lebte i. München; † das. 26. Jan. 1869. U: Louise, T. d. Rhr. Johann Andreas **Linde.**

319. **Burchart, Moritz** Hermann Johann, * 5. Juli 1810 i. R., Br. v. 318; G. 21—30, c. test., med. 30—36 Est.; † 13. Dez. 1836 i. R.

320. **Saefftigen, Carl** Theodor, * 3. Jan. 1812 i. R., V. Juwelier Carl Theodor S., M. Elisab. Eleonore, geb. **Spiegel**; G. 21—30, c. test., med. 30—34 u. 35—37 II, oec. 37—39, Est.; Kfm., 41 Geschäftsf. d. Fabrik d. Schwiegervaters i. Ptbg.; † das. 25. Febr. 1858. U: Wilhelmine, T. d. Fabr.-Bes. Wilhelm Nicolaus **v. Hueck.**

321. **Felicius, Heinrich** Georg, * 3. Aug. 1810 i. R., V. Kfm. Heinr. F., M. Charl. Christine, geb **v. Lingen**; G. 21—28.

322. **Krich, Eduard** Kaspar, 28. Aug. 1810 i. R., V. Kfm. Kaspar Gustav K.; RKrS., G. 21—29, c. test., med. 29 I — 36 Est.; Arzt i. Ptbg., im Gouv. Wologda u. i. Priluki (Poltawa), s. 49 i. R.; † 18. Juni 1881. Unvermählt.

323. **Gebauer**, Ferd., * 28. Juli 1810 i. R., Br. v. 280; RKrS., G. 21; Kfm. i. Mosk., 62—67 Vize-Präses d. Schulrats der evang. Kirchensch.; † 30. Nov. 80 i. Msk. U: Helene **de Bosch**, Wwe. v. August Dietrich Luther (428).

324. **Wohlert**, Johann, * 1808, V. Kameralhofsbeamt. Christian W.; G. 1821.

325. **Grohmann**, Ottomar, * 7. Dez. 1806 zu Past. Turgel, Br. v. 200; Domsch., G. 21—26; Militär, im russ.-türk. Kriege 1828, seitdem verschollen.

326. **Steinberg, Georg** Leopold, * 16. Sept. 1809 i. R. V. Kupferschm.-Mstr. Johann St., M. Christine Amalie, geb. **Oehrmann**; RKrS., G. 21—30, c. test., mil. Wiss., med. 30—36, 41—42 Est.; Arzt 2. Kl. 42, 42—49 Arzt i. Wjatka, lebte i. R.; † das. 4. Sept. 1850. U: Edla Charlotte, geb. **Fagerlund.**

327. **Bruhns, Ferdinand** Heinr., * 11. Dez. 1811 i. R., V. Bäckermstr. Heinr. B.; RKrS., G. 21—31, c. test., med. 31—32 Est.; † als stud. an d. Folgen e. Hieberduells 24. März 1832.

328. **Friedstrand**, Andr. **Constantin**, * 21. März 1807 i. R., V. Kfm. Andreas F., M. Christine Louise, geb. **Thomsen**; RKrS., G. 21.

329. **Haudelin, Paul** Peter, * 10. Jan. 1810 i. R., V. Kfm. Peter H., M. Cath. Gertrude, geb. **Lohmann**; RKrS., G. 21—28, c. test., med. 28 II — 34, Est; Dr. med. 35, Ord. am Mil.-Hosp. i. Staraja Russa, lebte i. Dpt.; † das. 11. Nov. 1869. U: Therese, T. d. P. Justus Joh. **Mickwitz** zu Tarwast (Livl.).

330. **Dienes**, Gerhard **Heinrich**, * 25. Juli 1810 i. R., V. Buchb. Gerh. D., M. Johanna Maria, geb. **Berg**; RKrS., G. 21—28.

331. **Dieckhoff, Alexander** Eduard, * 9. Sept. 1807 i. R., Br. v. 284; RKrS., G. 21 I — 27, pharm. 27 II — 28 I Est.; Prov. 30, Apoth. i. Nikopol (Gouv. Jekaterinoslaw), Lw., bewirtschaftete Illuck u. Kuckers (Estl), 71 Bes. d. Güter Illuck u. Sompfer (Estl.); † 2. Juli 1880 i. Illuck. U: Caroline, geb. Baronesse **Bellingshausen.**

332. **Blumberg** (Bluhmberg?), **Johann** Georg, geb. 6. März 1809, V. Gerberm. Johann B., M. Gerdrutha Elisabeth, geb. **Hergesell**; RKrS., G. 21, stud. pharm. 32; 1. Kontrolleur d. Verw. des Berg- u. Salzwesens im Kaukasus.

333. **Salemann**, Carl **Leopold**, * 25. Dez. 1808 i. R., V. Kfm. Nicolai S., M. Dorothea Elisab., geb. **Intelmann**; RKrS., G. 21 I — 28, c. test., oec. 28 I, jur. 28 II — 31 Est., grad. stud. 34; 34 Deleg. am Rev. Rat i. d. Komm. zur Revision d. Estl. Land- u. Stadtrechte, 35—41 Geh. d. Kontrolleurs d. Kontroll-Abteilung, 41—64 Kontrolleur am estl. Kameralhof, 64—66 stellv. Rev. d. estl. Abt. d. livl. Kontrollhofs, 66 ält. Rev. d. neu konstit. estl. Kontrollhofs;† 11. Febr. 1878 i. R. U: Amalie, T. d. Kfm. u. Rhr. Carl Gottlieb **Intelmann.**

334. **Intelmann, Carl** Gottlieb, * 30. Sept. 1808 i. R., V. Kfm. u. Rhr. Carl I., M. Gertruda Dorothea, T. d. Ält. d. Gr. G. Joh. Andr. **Strohm**; RKrS., G. 21—28; Kfm. (Weinh.), Älterm. Gr. G.; 48 Rhr.; † 28. März 1860. U: 1) Amalie, T. d. Kfm. Bernhard Nicolaus **Meyer**, 2) Caroline, T. d. Reg.-Sekr. Paul **Gundelach.**

335. **Futterlieb, Ludwig** Ferd., * 31. Dez. 1811 i. R., V. L. d. franz. Sprache am Rev. Gouv.-Gymn. u. a. d. RKrS. Ludw. Daniel F., M. Marie, geb. **Nymann**; G. 21 I — 31 I, c. test., med. 31 II — 39; Tischvorst.-Geh. b. estl. Kameralhof, dann Schriftführer d. 2. Bezirks d. estl. Akziseverw.; † 28. Aug. 1883 i. R.

336. **Kirschbaum, Johann** Theodor, * 17. Jan. 1812 i. R., V. L. Joh. Gottlob K., M. Elisabeth Maria, geb. **Mekin**; RKrS., G. 21 I — 30, c. test., phil. 31 I, theol. 31—35 II, Est., grad. stud. 36; Hsl. i. Estl. u. im Reich, L. am kais. Lyzeum u. bis 69 Erzieher u. OL. d. deutsch. Spr. u. Lit. a. d. Kommerzsch. i. Ptbg; † das. 16. Aug. 1876. U: Marie, T. d. Stabs-Kap. Alexander **v. Gernet**—Lihhola.

337. **Husen, Friedrich** Wilh., * 29. Dez. 1810 i. R., V. Kfm. Ält. Gr. G. u. Vorst. d. Schwed. Michaelis-Kirche i. R. Friedr. H., M. Amalie Marie, geb. **Stegemann**; G. 21—24, RKrS.; Kfm. i. R.; † das. 16. März 1866. U: Katharina, geb. **Gary**, aus Ptbg.

338. **Felicius**, Johann, * 20. Aug. 1809 i. R., V. Kfm. Heinr. F.; G. 21—24 I; Kfm. i. R.; phil. 28 Est.; † als Student 28. Nov. 1828 i. Dpt.

339. **Krich, August** Leopold, * 20. Okt. 1808 i. R., V. Carl Gust. K., M. Charlotte Wilhelmine, geb. **Reuckardt**, Br. v. 281, RKrS., G. 21 I — 27, c. test., jur. 27 II — 30 Est.; cand. jur. 34, Protokollist am Rat i. Pernau, dann Notar, Translateur u. Sekr. d. Konsist. i. Ptbg., s. 49 am Rev. Rat Archivar u. Registrator, 58—76 rechtsgelehrter Rhr. i. R.; † das. 4. Sept. 1879. U: Maria, T. d. Kfm. Reinh. **Krich.**

340. **Moller, Carl**, * 1809, V. Disponent Anton M.; RKrS., G. 21.

341. **Heidenschild, Carl** Heinr., * 24. Sept. 1810 i. R., V. Makler Joh. Heinr. H., M. Anna Charlotte, geb. **Krich**; RKrS., G. 21; Kfm. i. Ptbg.; † das. 17. März 1843.

342. **Weber, Johann** Georg Benjamin, * 30. Juni 1807 i. R., V. Bau- u. Mühlenmstr Joh. Georg W., M. Helene Marg., geb. **Steinberg**; RKrS., G. 21.

343. **Hiekisch,** August **Friedrich**, * 7. Dez. 1805 i. R., Br. v. 147; G. 21; Kfm. i. R. Unvermählt.

344. **v. Dehn**, Alexander, * 19. Apr. 1805 i. R., Br. v. 85; Dpt. Gymn., G. 21; Erbh. v. Raggafer (Estl.), Kreisger.-Ass., Hakenrichter, Kreisr.; † 13. Mai 1874 i. Raggafer. U: Julie Natalie, T. d. Oberst-Leutn. u. Erbh. v. Peuth (Estl.) Jacob Joh. **v. Mühlendahl.**

345. **Ziegenberg, Ludwig** Georg, * 17. Okt. 1809 i. R., V. Expedit. am OLGer. i. R., Gustav Z., M. Beata Elisabeth, geb. **Thomson**; RKrS., G. 21; med. 27 I — 34 Est.; Arzt 2. Kl. 34, Arzt im Ulanen-Reg. d. Großf. Thronf. Alex. Nikolajewitsch; † 1848 auf d. Marsche nach Polen.

346. **Tiedemann, Const.** Eduard, * 19. Dez. 1807 i. R., V. Ökonom Carl Joh. T., M. Cath. Ulrika, geb. **Dahlgrőn**; RKrS., G. 21—24 II; Beamter.

347. **Holtzmann,** Johann **Julius**, * 29. Juni 1807 i. R.; V. Sattlermstr. Christian Gotthold H., M. Agnetha Elisab., geb. **Rettwig**; RKrS., G. 21 I — 24 II; ging nach Inner-Rußland.

348. **Greim, Johann** Friedrich, * 1805, V, Kfm. Joh. G.; RKrS., G. 21.

349. **Swoboda,** Georg, * 4. Mai 1809, V. Gastw. u. Kfm. Michael Joh. Sw., M .Agneta Dorothea, geb **Witt**; G. 21.

350. **Hau,** Eduard, * 16. Juli 1807 i. R., V. Malermstr. u. Lithograph Joh. H., M. Annette Juliane, geb. **Nielsen**; RKrS., G. 21. Widmete sich der Malerei; erster Unterricht beim Vater, 30—32 Maler-Akad. i. Dresden, 36 i. Dpt., später i. Ptbg., 54 Akademiker; † das. U: Schriftstellerin Nelly, geb. **Strieker** aus Altenburg.

351. **Kosegarten, Theobul** Bernh. Aug., * 28. Aug. 1806 i. Wenden, V. L. a. d. KrS. i. Wenden, später OL. d. Geschichte am Rev. Gouv.-Gymn., Franz Friedr. K. (aus Mecklenburg-Schwerin), M. Friederike Elisabeth, geb. **Schrőder**; G. 21, Kadetten-Korps i. Ptbg.; Militär, Garde-Kűrass., Absch. als Leutnant, bewirtsch. d. Gut Laulasmaa (Estl.), lebte i. R.; † 23. Nov. 1882. U: Agathe, T. d. Kreisrentmstr. Ludwig Adolph **v. Reichenbach.**

352. **Luther, Alexander** Martin, * 8. Jan. 1810 i. R., Br. v. 226; RKrS., G. 21; Kfm.; 43 Wortf. u. 48 Ält. Gr. G., 48 Rhr., 55—64 Kämmerer, 62 2. Bm., 47 Kirchenvorst. zu St. Nikolai; † 22. Sept. 1876. U: 1) L., geb. **Gebauer**, 2) Therese, geb. **Berg**, 3) Caroline, geb. **Steding.**

353. **Luther, Leopold** David, * 31. Dez. 1810 i. R., Br. d. vor.; RKrS., G. 21—32, c. test., med. 33 I — 40 Est.; Kfm. im Geschäft d. Brud., 80—81 Gehilfe u. Prok. d. Firma; † 16. Febr. 1886 i. R. U: Elise, T. d. Konsuls Carl **Frey** i. Pernau.

354. **Meyer**, Alexander, * 1810, V. Arzt Joh. M.; G. 21—27.

355. **Küster, Alexander** Gottlieb, * 11. Juli 1805 i. R., V. Kfm. u. preuß. Konsul Gottlieb K., M. Kathar. Christ., geb. **Büschell**; Domsch., G. 21 I — 25, c. test.; philol. 26 II Est.; L. an versch. Kronsanst. u. Erzieher am 2. Kadettenkorps, dann Insp.-Geh. am Militär-Gymn. i. Tambow, 51—62 i. gl. Stell. a. d. Alexander-Junkersch. i. Msk., seit 62 auf s. Gute Bodrowo bei Rusa (Gouv. Moskau); † das. 14. Sept. 1891.

356. **Kraemer**, Franz, * 26. Dez. 1809 i. R., Br. v. 242; RKrS., G. 21; Kfm. i. Msk.

357. **Mickwitz, Eduard** Carl, * 6. Dez. 1807 zu Past. Leal, Br. v. 113; G. 21—25, c. test., theol. 25 II — 28 Est., grad. stud. 28; † 27. Aug. 1828 i. Leal.

358. **v. Witt**, Peter **Heinrich**, * 28. Jan. 1808 i. R., V. Rhr., nachm. Bm. Peter W., M. Caroline, geb. **Alstadius**; G. 21; 50 Kfm. i. Ptbg.; † das. 10. Okt. 1878.

359. **v. Witt**, Constantin, geb. 30. Jan. 1810 i. R., Br. v. 358; G. 21; Kfm. i. R., später i. Msk.

360. **Schwartz, Friedrich** Christian, * 4. Aug. 1811 i. R., V. Dr. med. Johann Gottlieb S., M. Kath. Dorothea, geb. **Warnecke**; G. 21—31, c. test., philol. 31—33 Est., 33—36 Priv.-L. i. R., 36—39 Hsl. auf Ösel; 40—61 wissensch. L. a. d. adl. KrS. i. A-burg, 61—65 am Progymn. u. 65—68 am Gymn. das., lebte i. A-burg; † das. 21. Aug. 1891. U: Emilie, T. d. P. Carl **Mickwitz** zu Carmel (Ösel).

361. **Goetzen**, Alexius, * 1808, V. Obrist Friedr. G.; PrivSch. v. Frl. Krautwedel, G. 21, DSch.

362. **Sverdsjoe, Moritz** Adolph, * 31. Mai 1806 i. R., Br. v. 197; DSch., G. 21 I — 25, c. test., theol., med. 25—30 Est.; Dr. med. 30, 30—35 Assist. a. d. chir. Klinik i. Dpt., prakt. Arzt das., 35—48 i. R., s. 38 Arzt am Rev. Gouv.-Gymn. u. 42—48 Accoucheur d. Estl. Medizinalverltg.; † 24. Jan. 1848. U: Hedwig Charlotte Friederike, geb. **Carlblom.**

363. **Manicke** (Manke), Heinr. Wold., * 27. Apr. 1805 i. Wbg., V. Silberarb. Heinr. M.; WbgKrS., G. 21 II — 26, c. test., phil. 26 II — 30 Est., Cand. 33; Hsl. i. Estl. u. Msk., 41 OL. d. lat. Spr., 52 L. d. deutsch. Spr. am 3. Gymn. i. Msk., 55 Postmstr. i. Wbg., privat. s. 67 das.; † das. 22. Mai 1877. Unvermählt.

364. **Kettler**, Wilhelm, * 1804 zu Past. Jörden (Estl.), Br. v. 220; G. 21—26; † i. R.

365. **Kettler, August** Anton, * 8. Febr. 1808 zu Past. Jörden, V. P., nachm. Propst Samuel Christian K.; G. 21—25, DSch., c. test., theol. 27—30 Est., grad. stud. 30; Hsl., 31—35 P.-Adj. i. Jörden, 35—44 P. das.; † 23. Febr. 1844. Unvermählt.

366. **Henning, Carl** Theodor, * 1. Juli 1804 zu Past. St. Petri (Estl.), V. P., nachm. Propst Carl Matthias H.; DSch., G. 21 II — 24, c. test., theol.

24—27 I Est., grad. stud. 27; 34—37 P. i. Rappel (Estl.); † 20. März 1837. U: Elisabeth, T. d. OP. Christ. Timoth. **Schultz.**

367. **Witte,** Alex. **Eduard,** * 13. Jan. 1805 zu Past. Ampel, Br. v. 234; Iversen'sche Priv.-Sch., G. 21—23, c. test., med. 23—33, Est.; Dr. med. 35, 35—36 i. Ausl., bis 43 Kirchsp.-Arzt i. Jewe (Estl.), dann Stadtaccoucheur i. Ptbg., Ordin. am Arb.- u. Frauenhosp. u. am Elisabeth-Kinderhosp., 56—60 ält. Arzt am Lazarett d. Alexandrowsch. Manuf. bei Ptbg., 60—64 Arzt i. Zarewo b. Msk., 64—71 Arzt am Findelhause i. Ptbg., 71 verabsch., lebte i. R.; † das. 2. Juni 1895. U: 1) Leontine, T. d. L. Ulrich Wilhelm **Schmidt,** 2) Caroline, T. d. Maklers Jacob Daniel **Lenz.**

368. **Henning,** Paul **Eduard,** * 10. Dez. 1806 zu Past. St. Petri (Estl.), Br. v. 366; G. 21 II — 26, c. test., med. 26—33 I Est., Dr. med. 33; Arzt am Hosp. i. Kronstadt, dann Arzt am Hosp. d. Ssemenowsch. L.-G. Reg.; † 30. Mai 1836 i. Ptbg. U: geb. **Mollerius.**

369. **Henning,** Julius **Kasimir,** * 1808 zu Past. St. Petri (Estl.), Br. d. vor.; G. 21; Landw. i. Kaltenborn, Arrend. v. Piep u. Verw. v. Kai (Estl.). U: Caroline, T. d. Malers Carl Sigismund **Walther** aus R.

370. **Hehn,** Julius Friedr. **Adolph,** * 27. Juni 1807, V. P. zu Odenpäh (Livl.) Bernh. H.; G. 21 II — 25 I; † als Schüler 19. Febr. 1825 i. R.

371. **Grossmann, Eduard** Gottl., * 2. April 1808 i. R., V. Sattlermstr. Melchior G.; RKrS., G. 21 II — 23 II; Apoth. bei E. Bienert i. R.

372. **Trompeter,** * Sept. 1807 i. R., Br. v. 317; RKrS., G. 21, Schule i. Msk.

373. **Schmidt,** Friedr. **Leopold,** * 2. Sept. 1808 i. R., V. Töpfermstr. Friedr. Schm., M. Margarethe Eleonore, geb. **Ripke;** RKrS., G. 21.

374. **Friedstrand,** Carl, * 31. Dez. 1809 i. R., V. Kfm. Heinr. F., M. Eleonore, geb. **Koecher;** RKrS., G. 21.

375. **Hippius, Gottlieb** Eduard, * 26. Okt. 1809 i. R., V. Kfm. Herm. H., M. Agneta Elisab., geb. **Hippius;** RKrS., G. 21 II — 25 I; Kfm.; † 24. März 1832.

376. **Meister,** Joh. **Friedrich** Joachim, * 2. Sept. 1809 i. R., V. Kfm. Joh. Friedr. M., M. Margar. Doroth., geb. **Hippius;** DSch., G. 21.

377. **Krausp(e),** Adolph **Gottfried,** * 5. Okt. 1807 i. R., Br. v. 217; DSch., G. 21; † 26. Juni 1883 i. R.

378. **Platz, Friedrich** Alex., 25. Mai 1807 i. R., V. Musikl. Joh. Pl., M. Johanne Dorothee, geb. **Krippendorff;** RKrS., G. 21 II — 28, c. test., phil. 28—31 Est., cand. 33; Hsl. b. Graf Stroganow u. Fürst Dondukow bis 36, OL. d. griech. Spr. am Rev. Gouv. Gymn., dann am 2. Gymn. i. Ptbg., 46—48 Insp. d. RKrS., s. 50 Biblioth.-Geh. a. d. Kais. Öff. Bibl. i. Ptbg., W. St.-R.; † das. 15. Sept. 1877. U: Emilie, T. d. Silberarb. Georg Herm. **Clemenz.**

379. **Holtz,** Joh. **Constantin,** * 10. Nov. 1809 i. R., V. Commissarius fisci Joh. Christ. H., M. Amalie Elisabeth, geb. **Heidenschild;** DSch., G. 21.

380. **Masing, Carl** Wilh. Immanuel, * 16. Juni 1806 zu Piersal (Estl.), V. Küster Carl M.; RKrS., G. 21—27, c. test., med. 27—31 Est.; Hsl. i. Estl.; † c. 1842.

381. **Grohmann,** Franz **Theodor,** * 9. Apr. 1809 zu Past. Turgel (Estl.), Br. v. 325; G. 21 II — 29, c. test., phil. 31—33; Priv.-L., dann Klassenaufs. u. L.

am 1. Gymn. u. a. d. St. Annensch. i. Ptbg., zuletzt i. R.; † das. 15. Nov. 1879. U: Wilhelmine, geb. **Schiefner.**

382. **Stenberg,** Eduard, * 19. Sept. 1809 i. R., V. Kameralhofs-Beamt. Andreas St., M. Natalie Kathar., geb. **Meyer;** RKrS., G. 20—21.

383. **Stenberg,** Alex., * 18. Juni 1811, Br. d. vor.; RKrS., G. 21; Pharmaz.; † 29. Apr. 1828.

384. **Küster,** Iwan **Gottlieb,** * 9. Nov. 1807 i. R., Br. v. 355; RKrS., G. 21 II — 25 I; Kfm. i. Ptbg.

385. **Küster, Friedrich** Gottl., * 1. Sept. 1809 i. R., Br. d. vor.; RKrS., G. 21—25; Kfm. i. Ptbg.

386. **Baumann, Carl** Theodor, * 26. Juni 1810 i. R., V. Schneidermstr. Joh. Martin B., M. Sophie Helena, geb. **Stammelbach;** G. 21 II — 25; Pharmaz. i. Ptbg.

387. **Kraft,** Heinr. **Friedrich,** * 30. Okt. 1810 i. R., V. Weinhdlr. u. Rhr. Johann Kr., M. Helene Amalie, geb. **Hoeppener;** G. 21.

388. **Lembke, Robert** Wilh., * 19. Sept. 1808 i. R., V. Kfm. Carl L., M. Amalie Gerdrute, geb. **Wiedemann,** wiederverehel. **v. Macdonald;** RKrS., G. 21.

389. **Lembke,** Carl **Kasimir,** * 16. Sept. 1809 i. R., Br. d. vor.; RKrS., G. 21; Pharmaz., stud. pharm. 31 II — 32, Apoth. i. Astrachan; † 1833.

390. **Nottbeck,** Carl, * 1809, V. Pol.-Quartaloffiz. Peter N.; RKrS., G. 21—25 I; Pharmaz., Laborant d. fr. Kronsapoth. i. R.; † das. 7. Okt. 1888.

391. **Eichler, Karl** Konstantin, * 9. Dez. 1811 i. R., V. Stadtchirurg August E., M. Caroline Sophie, geb. **Kersten;** RKrS., G. 21 II — 25 I; Apoth. i. Schemacha (Kaukasus). U: Ulrika Joh. Elisab., T. d. Superint. Gotthard Joh. **Jaeger.**

392. **Zanlich,** Leopold, * 1809, V. Friseur Emanuel Z.; RKrS., G. 21 II — 29; Pharmaz. i. Kaluga.

393. **Jacobsohn** (Jacobson), Franz Carl, * 4. Febr. 1808, V. Zoll-Besucher Joh. Matthias J., M. Anna Margarethe, geb. **Johannson;** RKrS., G. 21.

394. **Falcke, Robert** Joh. Heinr., * 28. Febr. 1811 i. R., V. Kfm. Heinrich F., M. Caroline Natalie, geb. **Jencken;** G. 21.

395. **Hiekisch,** Heinrich, * 16. Nov. 1809 i. R., Br. v. 343; G. 21 II — 23 I, stud. jur. i. Ptbg., Cand. jur.; 35 Beamt. u. seit 52 Dirigierender d. Kanzlei d. Estl. Gouvern., W. St.-R.; † 22. Jan. 1882 i. R. U: Adelhaide (Ida), T. d. Sekr. Christ. Friedr. **Striecker.**

396. **Zacharow,** Johann, * 1809, V. Zollbeamt. Joh. Z.; RKrS., G. 21.

397. **Wiener,** Leonhard, * 1813, V. OL. d. Gesch. u. Geogr. a. Rev. Gouv.-Gymn. Johannes W. a. Eisenach, M. Caroline Charlotte, geb. **v. Cabrit;** G. 21.

398. **Siegel,** Theodor, vide 520.

399. **Janich,** Ludwig, * 1811 i. R., V. Kfm. Joh. Christoph J.; G. 22.

400. **Haudelin, Constantin** Erich, * 17. Febr. 1811 i. R., Br. v. 329; G. 22.

401. **Haller, Eduard** Heinr., * 16. Apr. 1807 zu Past. Hanehl (Estl.), V. P. u. spät. Leiter e. Privat-Lehranst. i. Msk. Gust. Alb. H., M. Dorothea **Heinrichsen** aus R.; G. 22 I (Sec.), Inst. d. Wasser- u. Wegekomunik. i. Ptbg.; 27 Absch. als Offiz., bei Kanalbauten i. Polen, Königskanal, lebte i. Pinsk; † 4. Aug. 1848 bei Pinsk. U: Konstanze, T. d. Zollb. Carl Gustav **Ströhm.**

402. **Hanff**, Theodor **Reinhold**, * 7. Apr. 1808 i. Wbg., V. Musik-L. Gottlieb H.; WbgKrS., G. 22 II — 28, c. test., med. 28 I — 33 Est., Dr. med. 33; Arzt am Apanagen-Hosp. i. Ptbg., dann Insp. d. Medizinal-Verw. i. Tiflis; † das. um 1849.

403. **Mickwitz**, Carl (Carolus), * 13. Sept. 1811 i. Leal, Br. v. 357; G. 22 II — 28, c. test., med. 28 I — 29, theol. 29—33 Est.; 33—49 Hsl. i. Dpt. u. Kabbal (Livl.), 49—52 Wissensch. L. u. Insp. am Gymn. i. Dpt., 51—76 Lektor d. estn. Spr. a. d. Univ.; † 2. Juni 1880 i. Dpt. U: Jeannette, T. d. P. Gustav **Hasselblatt** zu Maholm (Estl.).

404. **Kirnbach**, Josef, * 17. Apr. 1806 i. Wbg., V. Schneidermstr. Adolph K.; RKrS., G. 22 I — 27, c. test., med. 27—32 I Est., Dr. med. 32; Ält. Arzt d. Rigaer Halbbataillons d. Militärkantonisten, dann Divisiosarzt d. 18. Inf.-Division; † 2. Mai 1848.

405. **Jacowlew, Johann** Georg, * 17. Mai 1809 i. R., V. Zollbeamt. Georg J., M. Johanna Dorothea **Clementz**; RKrS., G. 22 II — 30, c. test., Milit. Wiss. 30—34 Est., Cand. 35; Beamt. im Kommissariats-Dep. i. Ptbg.; † das. 23. Febr. 1861.

406. **Nortmann**, Joh. **Diedrich**, * 17. Juni 1806 i. R., V. Pelzschneidermstr. Lorenz N. (aus Worms, Deutschl.); RKrS., G. 22 II — 23; 23—27 Beamt. d. Estl. Kameralhofs, 27—52 Journalist, 52—91 Registrator d. Estl. Gouv.-Reg., Wlad.-Orden 4. Kl., Ehrenzeichen für 40jähr. tadell. Dienst; † 19. Dez. 1893 i. R. U: Annette, T. d. Schneiderm. Friedrich **Sievers.**

407. **Kupffer, Alfred** Robert, * 16. Apr. 1807 i. Mitau, V. Kfm. Jacob K., M. Constanze Maria, geb. **Brandt**; G. 22 II — 27, c. test., theol. 27 II — 30, grad. stud., 30—32 Studien i. Berlin, Dresden; 32—39 Hsl. i. Msk. u. Ptbg., 39—41 Hsl. i. Krld., 43 P. zu Zohden (Krld.), 45 P.-Diak. a. d. deutschen Gemeinde i. Mitau; † 1. Aug. 1845. Unvermählt.

408. **Uhlberg, Alexander** Trofim, * 21. Sept. 1808 i. Kirchsp. St. Jakobi (Estl.), V. Gastwirt Anton U.; RKrS., G. 22 II — 30, c. test., med. 30 I — 38, Arzt 1. Kl.; Mil.-Arzt im Kaukasus, 43 freiprakt. Arzt i. Twer; † das. 1848 a. d. Cholera. U: Elwine Caroline, T. d. Buchb.-Mstrs Gerh. Reinh. **Dienes.**

409. **Jürgensohn** (Jürgenson), Friedr., * 1. Okt. 1809, V. Amtmann zu Kurro (Estl.) Hans J.; WbgKrS., G. 22—29, c. test., med. 29 II — 38, Arzt; Mil.-Arzt i. Polen.

410. **Gloeckner**, Peter **Eduard**, * 13. März 1807 zu Past. Mohn (Livl.), V. P. Carl Gl., M. Auguste Gertrute, T. d. P. **Kellmann** auf Moon; G. 22 II — 29, oec. 29—31; Landw. i. Livl. (Rephof), Journalist d. Estl. Kameralhofs, Renteibeamter i. R.; † das. 23. Juli 1891. U: Emma, geb. **Armsen.**

411. **Gloeckner**, Julius, * 1809 zu Past. Moon (Livl.), Br. d. vor.; G. 22—29, Kriegswiss. 29—31; Landw. i. Livl., Journalist, dann Buchh. d. Kreisrentei i. Hps.; † das. 25. Dez. 1876. U: Annette, geb. **Tschernow.**

412. **Berggren, August** Reinhold, * 17. Dez. 1811 i. R., V. Küster a. d. schwed. Michaelis-K. i. R. Michael B.; G. 22 II — 25 I; † i. R.

413. **Andresen, Karl** Theodor, * 8. Febr. 1812 i. R., V. Maler u. Zeichen-L. Tobias A., M. Charl. Christine, geb. **Drewsen**; G. 22.

414. **v. Glehn**, Theodor, * 25. Mai 1807 i. R., Br. v. 39, M. Auguste Dorothea, geb. **Berg**; G. 22 II — 32; Aktuar am R. Rat, Sekr. d. Stadtkonsist.; † 21. März 1883. U: Josephine, T. d. Majors Reinhold Axel **v. Oettingen** (a. Livl.).

415. **v. Glehn, Paul** Leonhard, * 6. März 1810 i. W'stein, Br. d. vor.; G. 22 II — 32, trat in d. Akad. d. Wissensch. i. Ptbg. ein; Dr. med., Arzt i. Sibirien. U: Amalie, geb. **Langerig.**

416. **v. Glehn**, Konstantin, * 24. Apr. 1811 i. W'stein, Br. d. vor.; G. 22; Apoth. i. Msk.

417. **Küster, Ludwig** (Louis) Gottl., * 23. Juli 1811 i. R., Br. v. 385; RKrS., G. 22; Beamt. am Lyzeum i. Zarskoje Sselo; † 26. Sept. 1854 i. Ptbg. U: Nadeshda Zinaide, T. d. Gen.-Maj. Franz Sylvester **de Livron.**

418. **Ziegenberg, Gustav** Eduard, * 25. Aug. 1810 i. R., Br. v. 345; G. 22, stud. i. H-fors; Beamter am Kameralhof; † 2. Dez. 1861 i. R. U: Caroline Therese, T. d. Schumacher-M. Wilh. **Dieckhoff.**

419. **Kraemer**, Eduard, * 9. Febr. 1812 i. R., Br. 356; G. 22—32 I, c. test, phil. 32—35 Est.; † als stud. 11. Jan. 1835 i. Dpt.

420. **Weiße, Joh. Gottfried**, * 30. Nov. 1812 i. R., V. Weißgerber-M. Johann Philipp W., M. Magdalena Dorothea, geb. **Goeritz**, Ulricische PLA.; G. 22 II — 31, c. test., med. 31—37 Est.; 39 Arzt 2. Kl., 39—46 Arzt d. Astrachansch. Kosaken-Reg., 46—50 Oberarzt d. 4. reit. Artillerie Brigade, 50—77 Kreisarzt d. 3. Bez. d. Mil.-Ansiedel. im Gouv. Novgorod, 57—69 Oberarzt d. Kinburnsch. Drag.-Reg., seit 69 i. R.; † das. 20. März 1894. U: Olga, * **von Rehbinder.**

421. **Strőhm, Carl** Const., * 14. März 1812 i. A-burg, V. Buchhalter d. dort. Kreisrentei, später Domänenpächter, Koll.-Sekr. Carl Gustav Str., M. Christine, geb. **Haller**; G. 22 II — 32, c. test., med. 32—37 Est., Ält. d. Schwarzenhäupter; wurde Buchhändler i. R., übernahm 48 mit F. Kluge die G. Eggers'sche Buchh. (Firma Kluge & Strőhm), privatisierte seit 85 i. R.; † das. 16. Apr. 1888. U: Wilhelmine (Minna), T. d. P. Ludwig **Kolbe.**

422. **Reinhard**, Alexander, * 1810, V. Komissar Joseph R.; Elem.-Sch. d. Frl. Krautwedel; G. 22.

423. **Reinhard**, Felix, * 1812, Br. d. vor.; G. 22.

424. **Hippius, Ottomar**, August, * 6. Sept. 1811 i. R., Br. v. 375; RKrS., G. 22 II — 25 I; Kfm.; † 1833 i. H-fors.

425. **Adamsohn**, Heinrich, * 1910, V. Aufseher d. Zuckerfabr. Andreas A.; RKrS., G. 22; Kfm.

426. **Mickwitz, Paul** Joachim, * 22. Jan. 1812 i. W-stein, V. Insp. d. KrS. Joach. Heinr. M., M. Helene, geb. **Gläck**; WßKrS., G. 22—31, c. test.; Hsl. i. R.; med. 32 II — 38 Est.; Arzt 2. Kl., 38—54 jüng., 54—55 ält. Ordinator, 55—58 Geh. d. Oberarztes am Milit.-Hosp. i. H-fors, 58 Stabsarzt der i. Finnl. stehenden Truppen, 64—83 Med.-Insp.-Geh. d. finnl. Militärbez.; lebte i. H-fors; Geh. R.; † das. 13./25. März 1888. U: 1) Pauline, * **Mickwitz** aus Tarwast, 2) Amalie, T. d. P. Aghte i. Ösel.

427. **Mickwitz, Alexander** Joachim, * 20. Aug. 1813 i. W-stein, Br. d. vor.; WßKrS., G. 22 II — 32, c. test., leitete 32—33 i. R. eine Privat-Sch.,

med. 33 II — 38 I Est., 38—39 Hsl. i. Estl., 40—43 Beamter f. bes. Auftr. am pädag. Hauptinst. i. Ptbg. u. 43—87 L. d. deutsch. Spr. am Bachtinsch. Kadettenkorps i. Orel, auch Leiter einer von ihm begr. Mädchenlehranst., 87 verabsch.; † das. 20. März 1888. U: Hedwig, * **Boustedt** aus Dagoe.

428. **Luther, August** Diedr., * 19. Febr. 1811 i. R., V. Kfm., Redakt. d. „Rev. Wöch. Nachr." Diedr. Martin L., M. Johanna Marianna, * **Hoerschelmann;** 22 II — 28; Kfm. i. Msk.; † das. 6. Febr. 1842. U: Helene, * **de Bosch,** in 2. Ehe verm. mit Ferd. Gebauer (Nr. 323).

429. **Schminke,** Nicolai, * 1809, V. Kronsapoth. Johann Sch., M. Barbara, * **Desormeaux;** G. 22 II — 23, dann i. Riga.

430. **Gutheil,** Carl August, * 1810, V. Kantor d. Domk. zu R. Gottlob Aug. Christoph. G., Domsch., G. 22 II — 25, RKrS.; Beamter.

431. **Hunnius, Alexander** Friedrich, * 12. Aug. 1808 i. R., V. Kfm. u. Rhr. Carl Const. H., M. Emilie Friederike, * **Dreyer;** G. 23; Kfm. i. R., Ptbg. u. Msk; † 1891. U: 1) Amalie, * **Müller,** 2) Leopoldine, * **Holstege.**

432. **Volkmuth, Carl,** * 7. Dez. 1806 i. Wenden, V. Konsulent Carl V. das; KrS. Wenden, G. 23 II — 25, c. test., med. 25—31 Fr. Rig.; Arzt 1. Kl., Milit.-Arzt im südl. Rußland, Stabsarzt; † 24. Febr. 1861 i. Riga.

433. **Bergmann, Carl,** * 1811, V. Gärtner Joh. B.; WßKrS., G. 23.

434. **Moldenhauer, Friedrich** Wilh., * 22. Jan. 1809 i. Narva, V. Apoth. Joh. M. (aus Flensburg); G. 23 II — 25; Lehrling in d. väterl. Apoth., stud. pharm. i. Ptbg.; übernahm 35 d. Apoth. d. Vaters; † 21. Jan. 1847. U: Alexandrine, T. d. Disponenten Bernhard Friedr. **Heimberg** aus Gotha.

435. **Jankowitz,** Otto, * 1808, V. Disponent Otto J.; WßKrS., G. 23.

436. **Hilldemann,** Woldemar, * 1810 auf Ösel, V. P. August H.; G. 23.

437. **v. Wenndrich,** Georg Jakob **Rudolph,** * 28. Jan. 1812, V. Gutsbes. August v. W. zu Mettapäh, M. Henriette Amalie v. **Patkull;** G. 23 II; Militär., 30 Kornet, kämpfte 31 mit Auszeichnung geg. d. poln. Insurgenten, Assessor d. Wiersch. Kreisger., Abschied 44, bewirtschaftete sein Erbgut Mettapäh, zog 58 nach Berlin; † 7. Sept. 1872 i. R.

438. **v. Wenndrich, Georg** Friedr. Wilh., * 28. Mai 1813 i. Mettapäh, Br. d. vor.; G. 23 II, Militär, 32 Kornet, 35 Lieutn., 37 Stabsrittmstr. im Leibg.-Kürass.-Reg., 43 Garde-Stabsrittmstr., 45 Rittmstr., 48 Divis.-Komm., 55 Generalmajor, 61 Kommand. d. Leib-Garde-Kürassierreg., 64 Kommand. d. Gard-Reserve Kavall.-Brig., 65 Generalleut., 66 Abschied weg. Krankh.; † 7./19. Febr. 1880 i. Wiesbaden, begr. zu Wsbg. Unvermählt.

439. Fehlt im offiz. Inskript.-Reg.

440. **Peucker,** Peter, * 1812, V. Joh. P.; G. 23.

441. **Forsmann,** Carl, * 1813, V. Kfm. Kaspar Pontus F.; Hagen'sche Pr.-Lehranstalt, G. 23—25; Kfm. i. Dpt.

442. **Rosumichin,** Peter, * 1810 i. R., V. Insp. d. russ KrS. Iwan R.; RKrS.; G. 23; diente im russ. Heere; 38 Adj. d. Gener. Kleinmichel; Zeichner u. Lithograph; † 1848 i. Ptbg.

443. **Eeck, Carl** Eberh., * 23. Okt. 1812 i. R., V. Uhrm. Carl Thomas E., M. Anna Wilhelm., * **Andersohn;** RKrS., G. 21—23.

444. **Freyholm, Georg** Friedr., * 1811, V. Zollbesucher Ernst F.; RKrS., G. 23.

445. **Friedstrand,** Heinrich, * 1810, Br. v. 374; RKrS., G. 23.
446. **Lembke,** Alexander, * 1812, V. Friedr. L.; RKrS., G. 23.
447. **Steding. Heinrich** Joh., * 18. März 1812 i. R., V. Kfm. Joh. Heinr. St., M. Gertrude Elisabeth, * **Berg;** RKrS., G. 23; Kfm.; † 14. März 1835 (ertrank, über Bord gespült, auf einer Seereise). U: Alexandrine Wilh., T. d. Andreas **Haiman,** aus Ptbg.
448. **Dieberg, Jacob** Georg, * 1811, V. Magistratsdiener Jac. Wilh. D.; RKrS., G. 23 II — 25 I; ging nach Ptbg.
449. **Dieberg, Gottlieb** Immanuel, * 1812, Br. d. vor.; RKrS., G. 23 II — 25 I; ging nach Ptbg.
450. **Schellbach, Alexander** Joh. Leop., * 16. Mai 1811 i. R., V. Architekt Joh. Sch., M. Johanna Elisabeth, * Malsch; RKrS., G. 23 II — 25; Militär, Forstkorps i. Ptbg.
451. **Grieb,** Gustav, * 1809, V. Arzt Carl G.; G. 23 II — 24, Bergkorps i. Ptbg.
452. **Baumann,** Bernhard **Constantin,** * 3. Dez. 1811 i. R., Br. v. 386; G. 23.
453. **Heidenschildt,** Robert, * 28. Nov. 1813 i. R., Br. v. 341; G. 23 II — 33, c. test., med. 33 II — 41 I Est.; Arzt 1. Kl., 41 Arzt beim L.-G. Grenadier-Reg. zu Pferde, ält. Arzt am Lazarett d. Kais. Manufakturen in Alexandrowsk b. Ptbg.; † das. 19. Juli 1856.
454. **Huebner, Rudolph** Theodor, * 19. Okt. 1814 i. Wenden (Livl.), V. wissensch. L. am Rev. Gouv.-Gymn., Theodor H. (aus Kőnigsberg), M. Catharina Barbara, * v. **Magnus;** G. 23 II — 33 I, c. test., Hsl. i. Livl., med. 35 II — 40 Est.; Buchhaltergeh., dann ält. Buchh. am Kontor d. Reichs-Kommerzbank i. Riga; † das. 4. Okt. 1863.
455. **Kosegarten,** Flodoardo, * 15. Apr. 1811 i. Wenden, Br. 351; G. 23 II — 25 I; Militär im Ssuworowschen Regt.; † 1831 (in d. Schlacht gefallen).
456. **Masing, Carl** Joh., * 9. Okt. 1811 i. Wbg., V. Landw., sp. Domwaisenhaus-L. Joh. Reinh. M.; G. 23 II — 31, c test., theol. 32—34, grad. stud.; 35—60 P. zu Mustel (Ösel), 60—78 a. d. Michaeliskirche i. Ptbg.; † das. 22. Febr. 1878. Verf. zahlreicher estnischen Schriften. U: Adelheid (Ida) Elmire, * Bar. **Ungern-Sternberg.**
457. **Hippius, Leopold** Peter, * 5. Sept. 1813 i. R., Br. v. 424; RKrS., G. 23 II, Pharm.; Apoth. i. Ptbg., Kfm.; † 1834 i. R.
458. **Mickwitz,** Robert, * 12. Febr. 1812 i. Wbg., Br. v. 270; G. 23 II; lebte in Dűnaburg; † 1848.
459. **Janich, Carl** Christoph, * 8. Dez. 1812 i. R., Br. v. 399; G. 23—33, c. test., med. 33—40 Est.; Arzt 2. Kl. 40, stud. i. Berlin, 41—44 Arzt i. R., 44—76 Stadtarzt i. B-port; Abschied 76; † 3. Sept. 1876 i. R. U: Wilh. Elisab. Caroline, T. d. Zollinsp. Friedr. Wilh. **Schmidt** aus B-port, 2) Emilie, T. d. Beamten Joh. Herm. **v. Haecks,** 3) Wilhelm., * Schőpff.
460. **Kiehlstaedt** (Kűhlstädt), **Johann** Gottl., * 28. Apr. 1812 i. R., Br. v. 243; RKrS., G. 23; † 29. Apr. 1826 i. R.
461. **Clementz,** Carl **Ferdinand,** * 10. Okt. 1812 i. R., V. Gold- u. Silber-Arb.-M. Herm. C., M. Amalie Henriette, * **Műhlbach;** Kettlersche Pr.-Sch., G. 22 II; † 23. Aug. 1846 i. R.
462. **Haudelin, Eduard** George, * 17. Febr. 1811 i. R. Br. v. 400; G. 23.

463. **Haudelin**, Carl, * 22. Dez. 1813 i. R.; Br. d. vor.; G. 23 II — 33, c. test.; Hsl. i. Estl., theol. 36 I — 41 I Est.; Lehrer i. Werro, Leiter einer eig. Lehranst. i. R., 61—72 Geh. d. Exekutors d. Estl. Gouv.-Reg., seit 67 Notar d. Estl. Konsist. † 9. Okt. 1889. U: Elisabeth, T. d. Kreisarztes Louis **Poulet** i. Werro.

464. **Franck**, Bernhard, geb. 7. Juli 1811 i. R., V. Schneider-M. Andreas Christ. Fr.; G. 23—32, c. test., phil. i. H-fors 32—33; theol. i. Dpt. 33 I — 36 Est., grad. stud. 37; 39—70 P. i. Wolde (Ösel); † das. 9. Dez. 1870. U: Helene Constanze, T. d. Schneider-M. u. Älterm. d. K.-G. Carl Friedr. **Johanson.**

465. **Hoepner**, Eduard — vide Nr. 634.

466. **Holtz**, Otto **Moritz**, * 16. Nov. 1812 i. R., Br. v. 379; G. 23; dim. Stabs-Kap.; † 21. Dez. 1867 i. R.

467. **Luther**, Carl Diedrich, * 27. Sept. 1814 i. R., Br. v. 428; G. 23—28, Lehrl., dann Gehilfe beim Apoth. Fromme i. Ptbg., med. 35 I — 40 Est., Arzt 1. Kl.; 40—41 Mil.-Arzt im Res.-Bat. d. Witebsk. Jäger-Reg., 41—46 Bat.-Arzt im Jekaterinburg. Inf.-Reg., 46—65 jüng., 65—86 ält. Arzt am Bachtinsch. Kad.-Korps i. Orel, 82 Präses d. Kirchenrats d. dort. ev.-luth. Kirche; † das. 15. März 1890. U: Antonie, T. d. P. Otto **Hasselblatt** zu Röthel (Estl.).

468. **Ehrenbusch**, **Gustav** Hieronymus, * 26. Febr. 1809 zu Marien-Magdalenen (Estl.), V. Organist Wilh. E.; WßKrS., G. 23 II — 27, med. 27 II — 33 I Est., Dr. med.; 33 Marine-Arzt i. Kronstadt, Ord. am Kriegshosp. i. R., 36—42 Stadt-Physikus u. Harrienscher Kreis-Arzt, 42—48 Operateur, 48—65 Accoucheur, 65 Insp. d. Medizinal-Abt. d. Estl. Gouv.-Reg., 37 Bes. von Neuhof (Jerwen) u. 52 von Kalle, Begründ. d. erst. Wasserheilanstalt i. R., W. St.-R.; † 4. Jan. 1869 i. R. U: Lydia, T. d. Kfm. u. Bm. Joh. Carl **Girard.**

469. **Kielstaedt**, **Georg** Heinr., * 28. Jan. 1810 i. R., Br. v. 460; RKrS., G. 23.

470. **Hansen**, **Johann** Ferd., * 5. Sept. 1810 i. R., V. Zollbesucher Heinr. H., M. Marie Elisabeth, * **Mathiesen**; Niemannsche Elem.-Sch., RKrS., G. 23 II (Ter.); Pharm. a. d. Hollingerschen Apoth. i. Ptbg., Prov., seit 37 i. R. Verwalter u. bald darauf Pächter d. Burchartschen Rats-Apoth.; † 8. Mai 1853. U: Elmire, T. d. Bes. von Heinrichshof (Estl.) Hans Heinr. **Martesonn.**

471. **Papperitz**, **Reinhold** Joh., * 20. Apr. 1806 i. B'port, V. Carl Wilhelm P.; HplKrS., G. 23.

472. **Witt**, Alexander, * 28. Juni 1812 i. R., V. Rats- u. Polizeikomm. Bendix W.; G. 23—27; † 26. Apr. 1902 i. Ptbg.

473. **Meder**, Gottlieb **Ferdinand** Joh., * 21. Aug. 1810 zu Merjama (Estl.), Br. v. 228, M. Sophie, * **Haken**; G. 23; Exekutor d. Estl. Gouv.-Reg.; † 5. Dez. 1868 i. R. U: Henriette, T. d. Postmstrs. Carl **Engel** aus A'burg.

474. **v. Dehn**, **Georg** Gotth., * 14. Mai 1812 i. Weltz (Estl.), Br. v. 344; G. 23; Bes. von Emmomäggi (Estl.), dann v. Kieckel, dim. Rittmstr., Hakenricht.; † 12. Mai 1856. U: Marie, T. d. Geh.-R. Dr. Georg v. **Rauch** aus Ptbg. (Nr. 11).

475. **Pilatzky**, Carl, * 1812, V. Dispon. Joh. P.; WßKrS., G. 23.

476. **Schlichting, Franz** (vide Nr. 312), * 12. Dez. 1811 i. R., V. Kfm. Joh. Schl., M. Christine Helene, * **Hoeppener**; G. 23 II —30, c. test., Taktik 30—32 Est.; Hsl. i. Gouv. Charkow, L. d. franz. Spr. an d. Gouv.-Gymn. i. Poltawa, Petrosawodsk u. Mohilew, zuletzt Beamt. d. Postressorts u. Postmstr. i. Starodub (Gouv. Tschernigow), zuletzt i. Msk.; † das. 13. Mai 1895.

477. **Meister**, Rurik Edmund, * 7. Nov. 1813 i. R., Br. v. 376; Priv.-Sch. v. Frau Bachmann, G. 24 I — 33, c. test., med. 33—40 Est., Arzt 1. Kl. 40; Studien i. Berlin u. Paris, 41 prakt. Arzt (Chirurg) i. R., zugl. 42—48 Kreisarzt, 47—59 Operateur u. Glied d. Estl. Mediz.-Verw., privatisierte i. R.; † das. 9. Mai 1883. U: 1) Anna Wilh., T. d. Kfm. Reinh. Wilh. **v. Husen**, 2) Wilh. Adeline Eugenie, T. d. Konsist.-Ass. Gust. **v. Rehekampff** (Nr. 478).

478. **v. Rehekampff**, Gustav, * 25. Juni 1811 (?), V. Hans v. R. auf Thula, M. Anna Charl. Caroline, * **Meißner**; G. 24, Jan.; Kapitän i. Anapa. U: Alexandra, * **Woljansky.**

479. **Paucker, Hugo** Richard, * 4. Apr. 1807 zu Past. St. Simonis (Estl.), Br. v. 182; DSch. 20—23, G. 24 I — 27, c. test., theol. 27 I — 30 Est., grad. stud. 30; Hsl. 31—33, 34 P. zu St. Simonis, 50 Propst i. Landwierland, 63 geistl. Ass. d. Wierl. Oberkirchenvorsteheramts, 63 auch Dir. d. Pred.-Witw.-Kasse u. Kasse f. d. Küster Estl.; † 8. Juni 1872. U: Louise, T. d. Kfm. u. Besitz. von Marienhof Peter Joh. **Hoffmann** (Nr. 28). Verf. „Estlands Geistlichkeit in geordn. Zeit- u. Reihenfolge".

480. **Haller, Ferdinand** Adolph, * 18. Aug. 1808 zu Past. Keinis (Estl.), V. P., nachm. Propst Jacob H., M. Eva Katharina **Paucker**; G. 24 I — 29, c. test., med. 29—36 Est.; Dr. med. 36, 36—37 Bataillonsarzt im Newsky-See-Reg. i. Riga, 37—38 Ord. beim Hosp. d. Kadettenkorps i. Ptbg., 38—48 beim 1. Kadettenkorps, seit 48 Oberarzt am Kantonisten-Batl. u. a. d. Nikolai-Ingenieurschule; † 21. Apr. 1855 i. Ptbg. U: Anna, T. d. P. Heinr. **Paucker** zu St. Simonis.

481. **Haller, Eduard** Pontus, * 2. Nov. 1810 zu Past. Keinis, Br. d. vor.; G. 24—31, c. test., theol. 31 I — 34 Est., grad. stud., 34 Hsl., 38—64 P. zu Rappel (Estl.); † das. 28. Jan. 1864. U: Alexandra, T. d. Propst. zu St. Simonis (Estl.) Heinr. **Paucker.** Verf. deutscher u. estn. geistl. Schriften.

482. **v. Vietinghoff, Gotthard** Heinr., * 28. Aug. 1808 zu Sandel (Ösel). V. Kpt. Gotthard Heinr. v. V.; G. 24—31, Domsch.; Bes. v. Schöneck u. Rumbenhof, Stbkap. Forstmstr., Ordnungsrichter i. Riga; † das. 8. Jan. 1869. U: 1) Emma **de Viry**, 2) Eleonore, T. d. Obrist. Karl Heinrich Baron **Uexküll**—Gyldenbandt, 3) Sophie, T. d. Magnus v. **Baumgarten** zu Hördel.

483. **Sittnikoff**, Wilhelm, * 1809, V. Friedrich S.; WßKrS., G. 24, dann eine Militär-Waisenschule.

484. **Dieckhoff**, August **Ferdinand**, * 11. Jan. 1810 i. R., Br. v. 331; RKrS., G. 24 II — 25 I, Pharm. i. Ptbg.; Gutsbes. i. Rußl.; † 1893. U: Antoinette, * **Tonnard.**

485. **Bohde**, Joh. **Ludwig**, * 16. Okt. 1810 i. Lübeck, V. Brand-Maj. Rudolph B.; G. 24 II — 30, c. test., med. 30—36; lebte i. Ptbg.

486. **Reichard**, Alexander, * 3. Jan. 1814, V. Kfm. R.; G. 24, RKrS.; Kfm. i. Ptbg.; † 17. Febr. 1866.

487. **Birse**, Thomas Emanuel, * 11. Febr. 1811 i. R., V. L. d. engl. Spr. a. d. Domsch. Thomas Limington B., M. Dorothea Elisab., * **Heindorf**; G. 24—28, RKrS., trat i. eine priv. Lehranst. ein.

488. **Holzmann, Paul** Alex., * 4. Nov. 1812 i. R., Br. v. 347; G. 24 II — 28 I; Goldarb. i. Ptbg.

489. **Luther, Theodor** Dietrich Wittgenstein, * 14. Dez. i. R., Br. v. 467; G. 24—31, theol. 32 I — 34 Est., grad. stud. 35; Hsl. i. Estl., 42—43 P. Adj. zu Karusen (Estl.), 43—62 P. Diak. a. d. Hl.-Geist-K. i. R., 62—67 P.-Prim. das., 67—69 P. an d. neuerbauten St. Johannis-K. i. R., Dir d. Armenschulen, Schatz-M. u. Geschäftsführer d. Estl. Sektion d. Bibel-Ges.; 13. Dez. 1869. U: Caroline (Lina), T. d. L. Christoph **Neithardt.**

490. **Luther, Robert** Johann Diedrich, * 5. Okt. 1816, i. R., Br. d. vor.; G. 24 II — 34, med. 35 I — 37, theol. 37 II — 41 Est., grad. stud. 42; Hsl. i. Estl. 47 P. zu St. Jürgens (Estl.), 84 emer., lebte i. R.; † das. 4. März 1888. U: Caroline Elisab., T. d. Kfm. Georg Heinrich **Felicius.**

491. **v. Schütz, Gottlieb** Robert, * 11. Sept. 1813, V. Arzt Gottlieb Sch.; G. 24 II — 28, Militärsch. i. Ptbg.; Artill.-Oberst; † das. 18. Nov. 1857.

492. **Saefftigen, Constantin** Ferd., * 26. Jan. 1814; G. 1824; Hofjuwelier, Rentier; † 3. Apr. 1866. U: Julie Anna Dorothea, * **Kämmerer**, aus Ptbg.

493. **Dieckhoff**, cf. Nr. 484.

494. **Leichtfeld**, Alexander, * 1810, V. Schneider-Mstr. L.; RKrS., G. 24.

495. **Henning, Adolph** Leopold, * 17. Okt. 1812 zu Past. St. Petri (Estl.), Br. v. 369; G. 24; L. am 2. Kadettenkorps i. Ptbg.; † das. 3. März 1883. U: N. N., * **Jensen.**

496. **Henning**, Franz **Victor** Const., * 25. März 1813 zu Past. St. Petri (Estl.), Br. d. vor.; G. 24; Landw. u. Bes. von Jotma u. Resna (Estl.), Kirchenvorst. zu Ampel; lebte i. R.; † das. 15. Jan. 1890. U: Sophie, T. d. Bar. Carl **Wrangell**—Jotma.

497. **Doerkson** (Derekson), Joh. Bernh. **August**, * 26. Nov. 1813 i. R., V. Apoth. am Kronshosp. Aug. D., M. Dorothea Elisab., * **Schnell**; G. 24 II — 32, c. test., med. 33—37 Est.; † 19. Mai 1837 als Stud.

498. **Belau** (Beler, Belu), **Georg** Eduard, * 21. Okt. 1811 i. R., V. Diener b. d. Kredit-Kasse Adam Georg B.; RKrS., G. 24.

499. **Vermehren**, Carl, * geb. 5. Sept. 1809, V. Joh. Gottfr. V., Bm. i. A-burg, M. Katharine Elisab., * v. **Dellingshausen**, Pflegevater Syndicus Ernst Buddeus i. A-burg; KrS. A-burg, G. 24 II — 30, c. test. phil 30 II — 37; 43—56 L. a. d. Abtlg. d. Ptbger Findelhauses i. Gatschina; † das. 26. März 1856.

500. **Luther, Ferdinand** Wilh., * 3. März 1815 i. R., Br. v. 353, G. 24 II — 34, c. test., med. 34 II — 41 Est.; Milit.-Arzt im Kaukasus, dann Ord. am Milit.-Hosp. i. R. u. Ssimferopol; † 1854 i. Feodossia. Unvermählt.

501. **Klein, Carl** Leopold, * 17. Okt. 1812 i. R., Br. v. 165; RKr.S., G. 24.

502. **Kersten, Heinrich** Joachim, * 29. Aug. 1815 i. R., V. Musik-L. u. Org. a. d. St. Nikolai-Kirche i. R. Jacob Joachim K., M. Anna, * **de Vries**, aus Leuwarden i. Holl.; G. 24 II.

503. **Kiehlstaedt**, August, * 1808, V. Schneider-Mstr. Joh. K.; G. 24.

504. **Ripke**, Theodor, * 1814, V. Schneider-Mstr. August R., M. Margaretha Elisab., * **Kaestner**; G. 24.

505. **Clasing**, Ferdinand, * 23. Dez. 1811 i. R., V. Schmiede-M. Joh. Friedr. C., M. Cath. Marg. Friederike, * **Klein**; G. 24.

506. **Minkner**, Carl **Eduard**, * 21. Apr. 1812 i. R., V. Schmiede-M. Joh. M., M. Sophia Menalia, * **Maaß**; G. 24.

507. **Minkner**, Gottlieb **Ferdinand**, * 7. Jan. 1814 i. R., Br. d. vor.; G. 24, RKrS.; Schmied, längere Reisen, 44 Schmiede-Mstr. i. R. u. Gildebruder, 56 Ältest., zuletzt Ehrenbruder d. K.-G.; † i. R. 20. Jan. 1895. U: Pauline Marie, T. d. Tischler-Mstrs. Otto Wilh. **Heinrichsen** i. R.

508. **Richter**, Alexander, * 30. Nov. 1812 i. R., V. Arzt Carl R., M. Jacobine Elisab., * **Siele**; G. 24—25, RKrS., Pharmaz. i. Ptbg., stud. pharm. 44—45, 45 Prov.; 45—51 i. Ptbg., 51—70 Verw. e. Apoth. i. Pernau, 70—84 Apoth. zu Quellenstein (Livl.); lebte dann i. Pernau.

509. **Richter**, Boris, * 1. Apr. 1813 i. R., Br. d. vor.; G. 24.

510. **Mickwitz, Woldemar**, * 26. Jan. 1813 zu Past. St. Marien-Magdalenen (Estl.), Br. v. 279; G. 24—34, c. test.; theol. 34 II — 39 Est., grad. stud. 39; Hsl., 42 P.-Adj. i. Torma u. Lohhusu, 43 P. Ord. zu St. Marien-Magdalenen u. Brigitten (Livl.), 53—85 auch Propst d. Dörptsch. Sprengels; s. 92 emerit.; † 26. Febr. 1899 i. Dpt. U: Marie, geb. **Aßmuth.**

511. **Butzke, Robert** Wilh., * 16. Febr. 1814 i. R., V. Schneider-M. Joh. B., M. Anna Dorothea, geb. **Strobell**; G. 24, stud. med. i. Msk.; Arzt i. Msk., Kursk.

512. **Bock, Friedrich** Georg, * 22. Jan. 1813 i. R., V. Schneider-M. Joh. Christian B., M. Catharina Juliane, geb. **Schneider**; G. 24.

513. **Intelmann**, Wilhelm (Wassili), * 29. Mai 1813 i. R., V. Makler Joh. I., M. Wilh. Elisab., * **Baroth**; G. 24, RKrS.; Kfm. i. Ptbg.; † das. 25. Apr. 1883. U: Therese Amalie, T. d. Buchh. d. Estl. Adl. Kreditkasse Friedr. Georg **Hoeppener.**

514. **Gerstaecker**, Julius, * 4. Mai 1812 i. R., V. OLG.-Sekr., Dr. jur. Aug. G., M. Doroth. Elisab., T. d. Post.-Mstrs. Justus Joh. **Nottbeck**; Domsch., G. 24 II — 31, c. test., jur. 32 I — 36 Est., cand. jur. 40; Manngerichts-Sekr. i. R.; † 25. Mai 1842 i. Ptbg. U: Alexandra Louise, T. d. Kfm. u. Gutsbes. Friedr. Elias **Stein.**

515. **Thorenfeld**, Joh. **Eduard**, * 19. Aug. 19. 1810 i. R., V. Kunstgärtner Severin Th., M. Helene, * **Birkenfeldt**; G. 24 II — 32, c. test., med. 32—39 II Est.; Arzt 2. Kl., 39 freipr. Arzt i. R.; † 18. Febr. 1840.

516. **Taube, Klaus** Berent, * 12. Febr. 1810 zu Padis-Kloster (Estl.), V. Jäger Carl T.; B.-Port. KrS., G. 24 II — 30, c. test., phil. 30 I, med. 30—37 Est.; Arzt 3. Kl., Marinearzt i. Kronstadt, Nikolajew, Sewastopol, Medizinal-Insp. d. Schwarzmeer-Flotte, zugl. Oberarzt d. Marine-Hosp. i. Nikolajew, W. St.-R.; † 23. Okt. 1874 i. R.

517. **Schmidt, Constantin** Wilhelm, * 18. Juli 1812 i. W-berg, V. Elementar-L. Ulrich Sch. i. B-port; B-port. KrS., G. 24; 34—36 Hsl. u. Sekr. b. Hakenrichter zu Hallinap (Estl.); 37—68 stellv. L. d. RKrS., dann L. u. Leiter d. I. russ. Elem.-Sch. i. R.; † 3. März 1868. U: Caroline, T. d. P. i. Merjamaa Justus Wilh. **Meder.**

518. **Storch,** Carl, * 1813, Br. v. 253; G. 24. Aug., RKrS., Ptbger Lehranstalt.

519. **Schotten, Carl** Friedr., * 27. März 1813 i. R., V. Architekt Joh. Friedr. Gottl. Sch., M. Gerdruta Eleonore, geb. **Cedergren;** G. 24.

520. **Siegel,** Carl **Theodor,** * 31. Dez. 1811 i. R. V. P., nachm. Ober-P. a. d. Heil.-Geist-K. u. O.-L. d. Relig. u. Philos. am Rev. Gouv. Gymn. Herm. Christian S., M. Wilh. Dorothea, * **Raupach;** G. 21. u. 24; † 24. Sept. 1832 i. R.

521. **Siegel,** Herm. **Moritz,** * 20. Sept. 1813 i. R., Br. d. vor.; G. 24—34 c. test., med. 35—44 Est., Arzt 2. Kl., 44 Marinearzt i. Kronst.; † das. 26. Okt. 1848 (Cholera).

522. **Tidebőhl, Carl** Bogislaus, * 6. Nov. 1808 i. R., V. Direktor d. Rev. Gouv.-Gymn. Bogislaus T.; G. 24. U: Natalie, T. d. P. Thomas **Hippius** zu Nissi (Estl.).

523. **Bauer,** Gotthard, * 23. Okt. 1810, V. Kreis-Kommiss. i. Estl. Wilhelm B.; G. 24; † 26. Dez. 1885 i. Ptbg.

524. **Schlesiger,** Justinus **Ferdinand,** * 24. Juli, 1813 i. R., V. Schneider-M. Stefan Schl., M. Christine Elisab., * **Marquardt;** G. 24.

525. **Michelson, Bernhard** Heinr., * 20. Juni 1812 bei Fellin, Br. v. 198 Stiefbr. v. 124; G. 24 II — 28, c. test.; Taktik 29, phil. 31 I — 34 I Est., Cand. 34, stud. agr. im Auslande, Prof.-Adj. d. landw. Anst. i. Gorigorezk, 40—60 Dir. d. Lehr-Farm das., Oberverw. d. Güter d. Gr. Bobrinski i. Gouv. Kiew, zuletzt i. Msk., w. St.-R.; † das. 8. Dez. 1887.

526. **Masing, Carl** Benjamin, * 29. Jan. 1812 zu Kl. Pungern (Estl.), V. Post-Mstr. David Georg M.; G. 24 II — 31, c. test., phil. 31, med. 32—36 Est.; 39 Arzt 2. Kl., Privat-Arzt a. d. Gütern d. Gr. Bobrinski i. Gouv. Tula; † 1848. U: Juliane Johanna, T. d. Polizei-Kommiss. **v. Stolzenwaldt.**

527. **Masing, Johann** Reinh., * 29. Jan. 1813, V. Küster a. St. Olai i. R. Joh. Reinhold M.; G. 25 II — 26, RKrS., G. 27—30, stud. oec. 31—32; Inhaber e. Pensionsanstalt i. Ptbg.

528. **Lobwald, Ludwig** Wilh., * 3. Juli 1812 i. Estl., V. Disponent Abraham L.; G. 25 II — 33 II, c. test., med., philol. 33 II — 38; † als Stud. 17. Febr. 1838.

529. **Landesen,** Theodor **William,** * 21. März 1815 i. R., V. Kfm. u. Rhr. Joh. Gottlieb L., M. Christine Elisab., * **Hoeppener;** G. 25; † 11. Aug. 1885 i. Ptbg. U: Emilie, * **Karger.**

530. **Sporleder, Alexander** Leopold, * 21. Sept. 1812 i. R., V. Tischler-M. u. Älterm. d. K.-G. Carl Conrad Sp. aus Neustadt (Hannover), M. Friederike Karoline **Gauderer** a. R.; RKrS., G. 25; Pharm. i. Msk.; † das. 1872. Unvermählt.

531. **Riesenkampff,** Johann **Georg,** * 26. Febr. 1813 i. R., V. Makler Georg Eberhard R., M. Dorothea Beate, geb. **Harkopaeus;** G. 25; † 19. Aug. 1832 i. R.

532. **Andersohn, Carl** Eduard, * 4. Nov. 1814 i. R., V. Fleischer-M. Justus A., M. Johanna Elisab., * **Dehio**; G. 25.

533. **Krannhals, Ferdinand** Christian, * 15. Juni 1814 i. R., V. Archit. Jacob Abraham Christian K.; G. 25, stud. pharm. 40—41, Prov.; Verw. d. Apoth. d. Marinehosp. i. Kronstadt; † das. 7. Apr. 1871.

534. **Butzke, Adolph** Julius, * 5. Apr. 1816 i. R., Br. v. 511; G. 25. U: Aline Sophie, T. d. Buchdruckerei-Bes. Joh. Herm. **Gressel.**

535. **Lüders, Alexander** Ernst, * 27. Nov. 1814 i. R., V. Leutn. George L., M. Christiane, * **Bornemann**; G. 25.

536. **Heidenschild, Paul** Theodor, * 14. Dez. 1815 i. R., Br. v. 453; G. 25 II, Kfm. i. Ptbg., dann Makler i. R.; † 3. Apr. 1865.

537. **Mühlendahl** (v. M.), **Carl** Gustav, * 3. März 1811 zu Peuth (Estl.), V. Obr.-Lt. u. Bes. v. Raeküll (Estl.) Jacob M., M. Anastasia, * **v. Orsky** aus Shitomir (Rßld.); G. 25—30, med. 30 Est.; Landw., 33—41 Bes. v. Emmomäggi (Estl.); oec. 41—42 i. Jena; 43—46 Beamter f. bes. Auftr. b. Zivilgouv. v. Estl., 47—77 Arrend. v. Lugden u. and. Gütern bei Dpt., 77—90 Bes. v. Kerro, zuletzt i. W-bg.; † 29. Nov. 1891. U: Betsy (Elisab.), T. d. Zivilgouv. v. Estl. Iwan **v. Gruenewaldt.**

538. **Mühlendahl** (v. M.), **Jacob** Ferdinand, * 7. Apr. 1813 zu Peuth, Br. d. vor.; G. 25 II — 31; Mil. 31—36 im Irkutsksch. Husaren-Reg., im poln. Feldzug, s. 36 Landw., übernahm 42 d. vät. Gut Rachküll (Estl.); † 9. März 1861 i. W-bg. U: Wilh., geb. v. **Strahlborn.**

539. **Weiße,** Carl **Eduard,** * 23. März 1815 i. R., Br. v. 420; G. 25 II; Kfm. i. Msk., später Bes. v. Zuckerfabriken im Charkowschen G., Komm.-Rat, Ehrenbruder d. St. Can.-G.; † 2. Febr. 1890, begr. i. R. Unvermählt.

540. **Rosumichin,** Paul, * 1813, Br. v. 442; G. 25; Milit., Gen.-Lt.; † 3. Jan. 1891 i. Ptbg.

541. **Rollwagen,** Eduard, * 1814; V. KrS.-Lehrer Ludwig R. i. W-stein; G. 26.

542. **Siegel,** Robert **Constantin,** * 22. Sept. 1815 i. R., Br. v. 521; G. 26—35, c. test. cam. 37 I — 39 II; jur. 39 II — 42 Est.; Notar, Kommerz-Offizial, Sekr. am Mannger.; 20. Febr. 1877 i. R. U: 1) Amalie, T. d. Kfm. Aug. Wilh. **Richter** i. Pleskau, 2) Maria, T. d. Bm. Georg **v. Gloy.**

543. **Hannerd, Carl** Julius, * 8. Febr. 1817 i. R.; V. Kfm. Gotthard Christoph H., M. Wwe. Amalie Helene Hinsch, * **Tunder**; Hannoversche Elem.-Sch., G. 26 I; † 10. Sept. 1829 i. R.

544. **Dorn, Franz** Wilh. August, * 1816, V. Zollbeamt. D.; G. 26.

545. **Giesecke,** Jac. Joh. **Friedrich,** * 20. Dez. 1809, V. Post-M. Friedr. G.; G. 26, stud. pharm. 40—41; Apoth. i. Ptbg., spät. bis 75 i. Makarjew (Gouv. Kostroma), s. 75 i. Estl., Postkomm. i. Rakke, Hausbes. u. Buchh. i. Dpt.

546. **Lehmann,** Carl **Friedrich,** * 3. März 1809 i. Pernau, V. Kantor am Rev. Gouv.-G., spät. Organist u. L. i. Pernau Christ. L., M. Sophie Emilie *Gamper; G. 26, med. 29—33; bis 79 Arzt auf den Gütern d. Gr. Schuwalow im Gouv. Pensa; lebte darauf i. Riga.

547. **Schoeler, Robert** Joh. Carl, * 26. Febr. 1909 i. Fellin, V. Apoth. u. Bm. Heinr. Sch. i. Fellin, M. Helene, * **Goens**; G. 26 II — 27; c. test., med. 27—32, Assist. d. Univ.-Klinik; † 14. April 1832 als Stud.

548. **Schoeler, Carl** Joachim, * 27. Jan. 1811, Br. d. vor.; Dpt. Gymn., G. 26 I; † als Schüler 13. Mai 1826.

549. **Stegemann, Wilhelm** Gustav, * 25. Apr. 1816 i. R., V. Kfm. Carl St., M. Helene Theresia, * **Bunzel**; G. 26, stud. pharm. 39—41; Prov. 44; Pharm. i. Ptbg.; † das. 25. Apr. 1847.

550. **v. Franza, Georg**, * 12. Aug. 1811, V. Gutsbes. Karl v. F., M. Louise Gertrude, * **v. Drenteln**; G. 26 II.

551. **Nieberg, Georg** Eduard, * 31. Dez. 1811 i. W-bg., V. Gerber-M. Heinr. N.; G. 26—31 I, c. test., jur. 31 II — 32; phil. 32—36 Est., Journalist d. Kreisrentei i. W-bg.; † das. 4. Juli 1857.

552. **Eberhard**, Franz, * 28. Aug. 1815 zu Wahhast (Estl.), V. Landw. Joh. E., M. Margarethe, * **Ploschkus**; G. 26 II — 35 I, oec. 40 I — 41 I, jur. 41 I — 46 I Est., grad. stud.; 46 Tischvorst., spät. Sekr. d. Estl. Gouv.-Reg. 53—61, Justiz-Bm. i. Narva; s. 61 Sekr. d. Estl. Adl. Kr.-Kasse; † 5. Jan. 1875 i. R. U: Pauline (Polly), T. d. OLG-adv. Alex. **Koch** (Nr. 100).

553. **Beater**, Thomas **Ernst**, * 6. Apr. 1816 i. R., V. Schneider-M. Herm. B.; G. 26.

554. **v. Haecks**, Joh. **Georg**, * 3. Nov. 1815 i. R., V. Kameralhofs-Beamt. Herm. v. H., M. Marie, * **Hansen**; G. 26 II — 35 (Sec.); Landw. i. Estl. u. Rußld.; 62—89 ält. Distrikts-Insp. d. Akz. Verw. i. Dagoe; zuletzt i. Arburg; † 30. Sept. 1907. U: Emmeline Juliane, T. d. Zeichen-L. am Rev. Gouv.-G. Eduard **Hoepner.**

555. **Weiße**, Joh. **Friedrich**, * 6. März 1816, Br. v. 539; G. 26, Lehrling b. Goldarb. Dehio; starb auf der Wanderschaft i. Paris.

556. **Weiße, Johann** Alexander, * 6. März 1816 i. R., Br. d. vor.; G. 26, stud. med. i. Msk.; Dr. med.; † 22. Aug. 1841 i. R.

557. **Wenzer, Carl** Nicolaus, * 1. Sept. 1813 i. R., V. Domschloßvogt Carl W., M. Charlotte Eleonore, * **Kallmann**; G. 26; Beamt., Rent-Meist. U: Auguste Wilh., T. d. Postbeamt. Joh. Eberhard **Homann.**

558. **Wenzer**, Joh. **Iwan** Ludwig, * 29. Dez. 1815 i. R., Br. d. vor.; G .26.

559. **Kruse**, Paul **Hermann**, * 10. Aug. 1815 i. R., V. Herm. Joh. K.; G. 26.

560. **Brunnberg, Alexander** Eduard, * 20. März 1810 i. R., V. L. am Rev. Domwaisenhaus Adolph B., M. Anna Maria, * **Berg**; RKrS., G. 26; Zeichen-L. U: Friederike Louise Johanna, T. v. Gottlieb Joh. **Sevin.**

561. **Fahrenholtz**, Joachim **Carl**, * 18. Sept. 1812 i. R., V. Kfm. Jacob F., M. Gerdruta Dorothea, * **Wiegand**; RKrS., G. 26 I; † 21. Juli 1872 i. Msk. U: Wwe. Marie Caroline Malm, geb. **Selscky.**

562. **Fahrenholtz, Alexander** Heinr., * 14. Juli 1814 i. R., Br. d. vor.; RKrS., G. 26; Bes. einer Musselinfabrik i. Ptbg.; † das. nach 1890.

563. **Schotter** (Schatten?), **Johann** Ferd., * 20. Okt. 1815 i. R., Br. v. 519; G. 26.

564. **Boustedt**, Hans Heinrich, * 3. Nov. 1813 i. R., Br. v. 278; G. 26. U: Elisabeth, * **Petrow(sky).**

565. **Krause**, Robert, * 28. Apr. 1816 i. R., Br. v. 154; G. 26; † 12. Apr. 1835 i. R.

566. **Dillig, August** Dettloff, * 19. Mai 1816 i. R., V. Schneidermstr. Joh. D., M. Katharine Elisabeth, * **Oppendick**; G. 26 II — 28, RKrS.; Handwerker.

567. **Thomsohn**, Carl Alexander, * 1812, V. Disponent Andreas Th.; KrS. W'stein, G. 26.

568. **Dehio, Constantin** Christian, * 2. Mai 1815 i. R., V. Juwelier Gottfried D., M. Helena Maria, * **Mőring**; G. 26; Juwelier u. Goldschmiedemstr. i. R.; † 12. Mai 1886 i. R. U: Auguste, T. d. Sattler-M. Karl **Jencken.**

569. **Kersten**, Friedr. Hermann Ludwig, * 3. Aug. 1817 i. R., Br. v. 502; Kupffersche Pr.-L.-Anst., G. 26 II.

570. **Falcke**, William **Julius**, * 18. Sept. 1814 i. R., Br. v. 394; G. 26.

571. **Marschűtz**, Carl **Leopold**, * 2. Dez. 1815 i. R., V. Klempner-M. Jacob M., M. Dorothea Elisab., * **Mewes**; G. 26.

572. **Mickwitz, Justus** Emil, * 22. Mai 1812 zu Past. Jeglecht (Estl.); V. P. Justus, M. Emilie, * **v. Glehn**; G. 26—34, med. 34 II — 38, oec. 38—39 Est.; Lwt. i. Rußl.; † 14. Okt. 1854 i. Wjasma. U: Marie, T. d. Kreisschul-Insp. Joachim Heinrich **Mickwitz.**

573. **Mickwitz, Leopold** Justus Emil, * 22. Sept. 1816 zu Past. Tarvast, Br. d. vor.; G. 26 II — 35, c. test., med. 36—41 Est.; Arzt 1. Kl., 41—45 jűng. Ordin. am Mil.-Hosp. i. Wiborg, 45—55 i. R., 55—56 ält. Arzt am flieg. Mil.-Hosp. u. 56—64 ält. Ord. i. R., 64 i. Lowitsch; Abschied 67, lebte i. R. als prakt. Arzt, 80—83 Fabriksarzt i. Zintenhof, 83 i. Charlottenhof (Estl.); † 30. Apr. 1885 i. R. U: Julie, * **v. Grűnblatt.**

574. **Bloßfeld**, Carl, * 16. Nov. 1812 i. Livl., V. Arrend. Alexander B.; G. 26 II — 30, c. test., milit. Wiss., phil. 30 I — 34; Priv.-L. i. Ptbg. u. Msk., spät. L. am Ssaratower Gymn.; † 1863 zu Holstfershof b. Fellin.

575. **Mickwitz**, Ferdinand, * 19. Apr. 1816 zu Past. St. Marien-Magdalenen (Estl.), Br. v. 510; G. 26—35; Ing.-Off.; † 7. Okt. 1848. U: Christina, T. v. Luis **Wilson.**

576. **Galindo**, in d. Inskript.-Bűchern ohne Angaben.

577. **Glass**, Carl, * 1813, V. Instrumentenmacher Johann G.; Pern. KrS., G. 26.

578. **Freund**, Leopold, * 26. Febr. 1811 zu Past. St. Martens, Br. v. 238; Domsch., G. 27—31, med. 31 II — 32 Est., Klass.-Aufs. am Findelhaus i. Gatschina, Bibliothekar i. Schloß Pawlowsk; zuletzt i. R.; † das. 1864.

579. **Schoeler, Ewald** Heinr., * 3. Dez. 1812 i. Fellin, Br. v. 548; G. 27, lernte i. d. väterl. Apoth., stud. pharm. 33—34 u. i. Műnchen; Prov. 35, 36—38 i. Msk., s. 40 Bes. d. Apoth. i. Fellin, Rhr., 50—78 Bm.; † 16. Jan. 1903. U: Clarissa Beate Elisab., * **v. Steencken.**

580. **Link**, Johann, * 1814, V. Kronsapoth. L. i. Tula; G. 27 II — 31, stud. i. Msk.

581. **Rehberg**, Oscar, * 1818; V. Regierungs-Beamt. Heinr. R., M. Christine Gerdrute, * **Gustavson**; G. 27—32, Ingenieur-Schule i. Ptbg.

582. **Dehio, Julius** Woldemar, * 18. Dez. 1817 i. R., Br. v. 568, M. Helena Maria, * **Mőring**; Pr.-Sch. d. Frau Bachmann; G. 27—36, c. test., med. 36—44 Est.; Arzt 1. Kl., 45—58 Ordin. am Mil.-Hosp. i. R., 58—59 am Gouv.-Gymn., 70—86 Geh. d. Estl. Mediz.-Insp., W. St.-R., Ehren-Mgl. d. Estl. Lit. Ges.; † 13. Nov. 1893 i. R. U: Dorothea, T. d. Kfm. u. Fabr.-Bes. Georg **Eggers.**

583. **Preiß, Paul,** * 6. Febr. 1817, i. R., V. Sekr. am Zollamt Thomas P., M. Maria Dorothea, * **Großmann;** Pr. Anst. d. Frl. Seidler, G. 27—35, med. 36 II — 38 Est., phil. i. Ptbg. 38—41, s. 42 L. am Alex.-Kadettenkorps i. Zarskoje-Sselo; † das. 18. Mai 1857. U: Olga, T. d. Kfm. Friedr. Wilh. **Schwalm** aus W-stein.

584. **Thamm, Franz,** Leopold, * 15. Aug. 1816 i. R., V. Korduanermeist. Joh. Th., M. Justina Elisab., * **Gauderer** aus R.; G. 27 II — 35, RKrS.; 35 Musikalienhändler bei Bernard i. Ptbg.; † das. 1877.

585. **Kunde,** Franz, * 1816, V. Kfm. Joh. K.; G. 27 II — 35.

586. **Kunde,** Adolph Hermann, * 1818, Br. d. vor.; G. 27.

587. **Cholostow,** Fritz, * 1814, V. Thomas Ch.; G. 27 II — 32 II; nach Ptbg.

588. **Plaetz,** Justus **Alexander,** * 7. Jan. 1814 i. R., V. Ökonom, spät. Kfm., Ält. d. K.-Gilde Justus Magnus P., M. Gerdrutha, * **Schwalm** aus Leal; RKrS.; G. 27; † 24. Apr. 1883 i. Ptbg.

589. **Weiße,** Robert, * 14. Okt. 1817 i. R., Br. v. 556; G. 27—35, c. test., jur. 36—41 Est.; Cand. jur. 45, bis 58 Sekr. am Manngericht i. R., 58 Sekr. d. Nieder-Ger. am Rev. Rat, Rhr. 58—76, 76 Wortführ.-Bm., 79 auch Präses d. Stadt-Konsist.; † 25. Mai 1886 i. R. U: Johanna Franziska Wwe. v. Joh. Georg Weiße u. T. d. L. d. franz. Spr. Martin **Quosig.**

590. **Glocke, Alexander,** * 1816 i. Tannenhof (Estl.), V. Gutsbes. Karl Joh. G., M. Friederike Wilh., * **Anders;** G. 27 II. U: Therese Johanna, T. v. Georg Friedr. Ludw. v. **Nieroth.**

591. **Schotter** (Schatten?), **Friedrich,** * 1816, Br. 563; G. 27.

592. **Gahlnbäck,** Robert Heinrich, * 7. Jan. 1815 i. R., V. Bäcker-M. Carl Gust. G., M. Gerdrutha Maria, * **Wulff;** RKrS., G. 28—29, RKrS. 29—30; Kfm., Bes. e. Zigarren-Fabr. i. Msk.; † das. 13. Aug. 1855. U: Anna **Tarchow.**

593. **Michelson, Reinhold** Friedr., aus Livl., * 3. Aug. 1815, V. Koch Samuel M., RKrS., G. 28 I — 31, pharm. cam. 34—38; Beamter d. Forst-Bez.-Verwtg. i. Dpt., Tischvorst. d. livl. Gouv.-Reg.; † 23. Febr. 1856.

594. **Satzenhowen,** Friedr., * 1815, V. Schauspieler Friedr. S.; G. 28 I — 29, RKrS. 29—30.

595. **Girgensohn,** Ferdinand, * 1817, V. Amtmann Karl G.; G. 28.

596. **Holtzmann, Alexander** Ludwig, * 6. Dez. 1814 i. R., V. Sattler-M. Christoph Christian Gotthold H.; M. Agneta Elisabeth, * **Rittwig;** RKrS., G. 28.

597. **Butzke, Constantin** Ferd., * 11. März 1818 i. R., Br. v. 534; G. 28 I — 35 II, phil., theol. 37 II — 41, grad. stud. 43, gold. Med.; Hsl. i. Livl., P.-Adj. i. Msk.; 49—52 Divisions-P. i. Irkutsk, 54 i. Tobolsk, 55—65 P. i. Ssaratow, 65—85 zu Rosenberg (Ssar.); s. 70 auch Propst a. d. Wolga-Bergseite, 85 emer.

598. **Ziegenberg, Carl** Andreas, * 2. Aug. 1816 i. R., Br. v. 418; Pr.-Sch. Frau Willert, G. 28 I — 35.

599. **Berg,** Joh. **Georg,** * 12. Mai 1817 i. Dpt., V. Kupferschmiede-M. Joh. Heinr. B.; G. 28—36, c. test., theol. 36 II — 41 Est., grad. stud. 41; Hsl., 44 P. i. Joerden, 63—74 Propst v. Ost-Harrien, lebte i. W-stein; † das. 17. Aug. 1878. U: Alwine Annette, * **v. Gunderstrupp.**

600. **Steding**, Ludwig **Julius**, * 25. Febr. 1817 i. R., Br. v. 447; G. 28 I; Chef d. Firma Julius Steding & Co. i. Msk.; † das. 14. Juni 1853. U: Christine Wilh., T. d. Kfm. u. Rhr. Georg **Pfaff.**

601. **Eichler**, Friedr. **Constantin**, * 8. Jan. 1815 i. R., Br. v. 391; G. 28—31; Apoth. i. Nowotscherkask. U: Emilie, **Peyser** aus Nowotscherkask.

602. **Matthiesen**, Robert, * 1815, Br. v. 153; G. 28.

603. **Schoeler**, **Albert** Georg, * 17. Dez. 1815, Br. v. 579; G. 28 I — 33, c. test., med. 33 I — 40, 42 Arzt beim Depart. d. Wegekommunikationen i. Ptbg.; † 1862.

604. **Sevin**, Carl, * 1810, V. KrS.-L. Gottlieb Florentin S.; WßKrS., G. 28.

605. **Gundlach**, **Georg**, * 7. Juni 1815 i. Fellin, V. Rat beim Ordnungsgericht Georg G.; G. 28—33, jur. 34—38; Hsl. i. Petbg., lebte im Auslande.

606. **Mühlenthal**, **Gustav** Christian, * 2. Sept. 1808, V. Arrend. Georg M.; Dorp. Gymn. 28; G. 28 I — 29; theol., oec. 29 II — 36; Lwt. u. Arrend., Verw. d. Manteuffelschen Güter i. Lvld.; † 8. Febr. 1882 i. Dpt.

607. **v. Güldenstubbe**, Nikolai Ernst **Amandus**, * 4. Aug. 1815 i. Ptbg., V. Leutn. u. Gutsbes. Peter v. G.; A.burger KrS., G. 28 II — 35, c. test., med. 35 I — 37 II, dipl. 37 I — 41 I, 44 II — 45 I Est.; 45 cand., Beamter für bes. Auftr. b. Estl. Zivilgouverneur, Rat d. Estl. Gouv.-Reg., Zensor für ausl. Zensur i. R.; † das. 8. Mai 1875. U: Ulrike Juliane, T. d. Landrats Karl Baron **Bruiningk**, a. d. H. Hellenorm.

608. **Kosegarten**, Alex. **Amandus**, * 7. Febr. 1815 i. R., Br. v. 455; G. 28; † 1832 i. Ptbg. als Kadett im Korps.

609. **Buddeus**, Ernst, * 30. Nov. 1816 i. A-burg, V. Dr. jur. Franz B.; G. 28—35, c. test., math. 35—40, grad. stud. 43; Pr.-L. im Gouv. Kursk, Charkow, zuletzt i. Ptbg.; † das. 15. Dez. 1859.

610. **Baumann**, **Theodor** Ferd., * 3. März 1819 zu Eyefer (Lvl.), V. Gutsbes., Kfm. u. Ält. d. Gr. G. Georg B., M. Louise, * **Hoffmann**; G. 28; Kfm. i. Ptbg.; † 1858. U: Charlotte, geb. **Demyttenaire.**

611. **Baumann**, **Wilhelm** Bern., * 18. Okt. 1817 zu Eyefer, Br. d. vor.; 28—37, c. test., med. 37, oec. 38 I — 41 I Est.; Cand. 42, Arbeitete in versch. Kataster-Komm. i. Rußl., 50—52 Leiter e. Bierbrauerei i. R., 52—57 Dir. d. Lehrfarm bei Bachmut; 57 n. Bayern, Bes. d. Gutes Lindenhof i. Franken, 60—65 i. Italien, zuletzt i. Leipzig; † das. 1870. U: Elise, geb. **B-esse Korff.**

612. **Steinberg**, **Alexander**, * 4. Jan. 1816 i. Ptbg., V. Kürschner-M. Karl Friedr. St.; Petri Schule i. Ptbg., G. 28 II, stud. pharm. 43 II — 45; Prov. Apoth. i. Kroshy (Gouv. Kowno).

613. **Falck**, **Eduard** Joh., * 29. Nov. 1812 i. R., V. Kfm. u. Rhr. Joh. Nicol. F., M. Charlotte Marg., * **Stegemann**; G, 28 I — 33 I, c. test.; 33—34 Hsl., med. 34 II — 41 Est.; Dr. med. 45, 40—43 Assist. a. d. Univ.-Klinik, 44—45 Landarzt i. Ssmolensk, beim Fürst. Uwarow, 46—53 Oberarzt d. allgem. Fürsorge i. Tschernigow u. prakt. Arzt, 55—67 an ders. i. Tambow, s. 67 i. R., 69 Estl. Medizinalinsp., Absch. 86, lebte i. R.; W. St.-R.; † 8. März 1904. U: Ida, T. d. P. zu Klein-St.-Marien Georg **Knüpffer.**

614. **Bartholomaei,** Heinr. **Alexis,** * 19. Mai 1813 i. A-burg, V. Bes. v. Rotzikŭll Gust. Heinr. B.; KrS. A-burg; G. 28 II — 31, c. test., jur. 32—33 II Est.; Beamter d. Finanz-Min., lebte zuletzt im Auslande; † 13. Mai 1880 i. Heidelberg.

615. **Tidebőhl,** Heinrich, * 1813 i. R., V. Beamter Joh. Heinr. T.; G. 28; Beamt. i. Min. d. Wege-Komm., W. St. R. (?). U: Baronesse Pauline **Tiesenhausen** (?).

616. **Pahnke, Theodor** Ernst, * 4. Okt. 1814 i. Msk., V. Apoth. Gottlieb Wilh. P.; G. 28 II — 33, c. test., med. 33—42 Est.; Kfm. (Buchhändler b. Eggers & Ko.) i. Ptbg., dann i. Stuttgart, zuletzt i. R.; † das. 10. Mai 1877.

617. **Baumbach Carl,** * geb. 1811 i. Kurl., V. P. i. Schrunden, spät. Propst i. Goldingen Carl B.; Mitauer Gymn., G. 29.

618. **Seywang** Ferdinand, * 1818, V. Konditor Friedr. S. aus Berlin, M. Marie Christine, geb. **Eckholtz** a. Finnl.; G. 29 I — 36 I; Musiker, unterrichtete i. R. im Klavier-, Flőten- u. Orgelspiel, im Opern-Orchester tätig, nach Aug. Hagens Tode Organist an d. St. Olai Kirche; † 1879 i. Reval. U: Emmely * **Wathén** aus Finnland.

619. **Korff** Ludwig Joh. **Theodor,** * 25. Mai 1817, V. Offizier Wilhelm K.; KrS., G. 29 I — 36 I, stud. oec. 37 II — 43, grad. stud. 48; Kanzleibeamt. d. Estl. Gouv.-Reg.; † im Febr. 1851.

620. **Wiener,** Joh. Hugo **Ottokar,** * 17. Jan. 1818 i. R., Br. v. 397; Kupffersche Pr.-L.-Anst., G. 29.

621. **Wiener, Moritz** Aug., * 27. Mai 1819 i. R., Br. v. vor.; G. 29.

622. **Hutob, Carl** Gustav, * 25. Mai 1818 i. R., V. Schneider-M. Joh. H., M. Charlotte Florentine, * **Felow**; G. 29, RKrS. 30—34; Kfm.

623. **Huebner,** Dagobert, * 1818 i. Wenden, Br. v. 454; G. 29.

624. **Budinzow,** Konst., * 1819, V. Stadtbeamt. u. Beamt. d. Kreditkasse B.; RKrS., G. 29.

625. **Reizenstein, Carl** Joh., * 25. Nov. 1817 i. R., V. Baumstr. Joh. R., M. Dorothea Brigitte, * **Pfister** (?); G. 29—31; Pharm. i. Ptbg.

626. **Ripke,** Justus **Nicolaus,** * 14. Juni 1818 i. Ptbg., V. Schneider-M., spät. Elem.-L. u. städt. Siechenhaus-Insp. zu R. Georg Wilh. R.; G. 29 I — 36 I, c. test., oec., phil., theol. 37—41, grad. stud., 42—44 L. a. d. Hunniuscshen Sch. i. Narva, 45—53 P. z. Klőstitz i. Bessarabien, 54—55 Diak. d. Nikolai-K. i. R., 55—85 Ob.P. das.; 62—69 Ass. d. Stadt-Konsist., 69—72 Oberkonsistorial-R. u. geistl. Mgl. d. Gen.-Konsist., s. 76 Dir. d. ev. Jűnglingsvereins, emer. 85; † 18. Febr. 1886 i. R. U: 1) Wilh., T. d. Verwalt. Philipp Samuel **Eylandt,** 2) Ida, T. d. Gen.-M. Georg Joh. **v. Staal.**

627. **Starck, Carl** Julius, * 15. Apr. 1818 i. Riga, V. Arch. Carl Wilhelm St.; G. 29 I — 32 I, Domsch. 35, cam. 36 I — 41, grad. stud.; Fabrik-Dir. i. Ptbg. u. Msk., Rechtskonsulent d. Österr. Botsch. u. Preuß. Gesandtsch. i. Ptbg.; † das. 8. Dez. 1870.

628. **Starck,** Edmund, * 1819 i. Riga, Br. d. vor.; G. 29 I — 32 I, Domsch. (?).

629. **Braun, Alexius** Paul, * 5. März 1816 i. R., Archit. Joh. B., M. Friederike Christine, * **Heyer**; G. 29 I — 31 I.

630. **Sunden, Eduard** Gottlieb, * 1. Apr. 1816 i. R., V. Uhrm.-M. Heinr. S., M. Anna Catharina, * **Gilly**; G. 29 I — 38 I; trat ins Geschäft i. Vaters.

631. **Soederstroem** (Cederstroem), Ulrich, * 1817, V. Schum.-M. Joh. S.; G. 29.

632. **Cordts, Julius** Eduard, * 17. März 1819 i. R., V. Silberarb. Christoph K., M. Christine Sophie, * **Greim**; G. 29 I.

633. **Dehio, Robert** Theodor, * 27. Dez. 1818 i. R., Br. v. 582; G. 29 I; Silberarb.; † auf d. Wanderschaft i. Kassel, 18. Mai 1841.

634. **Hoepner, Eduard** Julius, * 10. Aug. 1814 i. R., V. Schreib- u. Zeichen-L. am Rev. Gouv.-Gymn. Eduard H.; G. 23 II — 25, 29 — 34, c. test.; theol. 35 I — 39 I Est., grad. stud. 39, 41 — 43 P. i. Astrachan; † 10. Juli 1843. U: Ottilie, T. d. Dr. med. Joh. Gottl. **Heine a. Werro.**

635. **Rosenbaum, Georg** Friedr., * 1813, V. Wacht-M. d. Estl. Kredit-Kasse Friedr. R.; RKrS., G. 29 I; Pharmaz. i. Nishnij Nowgorod.

636. **Masing, August** Georg, * 12. Febr. 1816 zu Klein-Pungern (Estl.), Br. v. 526; G. 29.

637. **Meder,** Ernst Heinr. **Rudolph,** * 27. Juni 1812 zu Past. Jamma (Oesel), Br. v. 263; G. 29 I — 31 II, c. test., med. 33 I — 37 II Est.; lebte auf Ösel; † 4. Jan. 1885 i. A-burg. Unvermählt.

638. **Schwarz, Johann,** * 1815, V. Arrend. Heinr. S. in Kl.-Marien; WsbKrS., G. 29 I.

639. **Eberhard,** Paul, * 16. März 1819 zu Groß-Sauß (Estl.), Br. v. 552; G. 29 I — 36 I, c. test.; theol. 36 II — 39, grad. stud.; 40—43 Hsl. i. Pbtg. u. Estl., 43—53 P.-Adj. a. d. Michaelis-K. i. Msk. u. Relig.-L. a. d. Michaelis-K.-S., 55—86 P. zu Goldenbeck (Estl.), Konsist.-Ass., 78 Propst d. Landwiek, 79 Konsist.-Rat; † 2. Febr. 1886 i. Goldenbeck. U: Marie, T. d. O.-P. a. d. Michael.-K. i. Msk. August **Dittrich.** Veröffentl. deutsche u. estn. Fachschriften.

640. **v. Güldenstubbe, Ludwig** Friedr. Magnus, * 29. Mai 1813 zu Magnushof (Livl.), V. Landrichter Ludwig v. G. das.; A-burgKrS., G. 29 II — 35, c. test.; Bes. v. Carmelhof (Livl.), Landrat; † 1. Aug. 1872. U: Emilie, T. d. Majors Reinhold Gustav **v. Poll**—Wexholm (Ösel).

641. **Krug,** Carl, * 1818 (?), V. Instrum.-Macher Carl. Gottlieb K.; G. 29 I, RKrS. 34—35; Bes. e. Buch- u. Musikal.-Hndlg. i. Ptbg.; † das. 19. Nov. 1891.

642. **Rosenfeldt, Carl** Friedrich, * 30. Nov. 1813 i. R., V. Zollbesucher Antonius (Tõnnis) R.; RKrS., G. 29 II — 34 I, c. test., phil. 34—37, Cand. 40; 38—51 Wissensch. L., 51—74 OL. d. lat. Spr. am Rev. Gouv.-Gymn., Bibliothekar d. Estl. Lit. Ges.; † 13. Juli 1890. U: 1) Katharina, T. d. Disp. Joh. **Hansen** i. Loop (Estl.), 2) Therese, T. d. Ält. d. Gr. G. Georg **Baumann.**

643. **Grossmann,** Herm. **Robert,** * 16. Nov. 1816 i. R., Br. v. 371; russ. KrS., G. 29 I; Kfm.

644. **Bűll,** Ernst **Eduard,** * 17. Juli 1817 i. R., V. Bäckermstr. Friedr. B., M. Maria Sophia, * **Soldan**; G. 29 I — 31 I; Bäckermstr.; † 15. Febr. 1852 i. R. U: Catharina Dorothea, T. d. Bäckermstrs. Detlev Martin **Fölsch.**

645. **Lais,** Gottlieb **Franz,** * 5. Febr. 1817 i. R., V. Fleischermstr. Gottlieb L.; G. 29 II, RKrS., stud. pharm. 45—47; Verw. e. Kronsapoth. i. Kursk, dann i. Msk.

646. **Hilldemann**, Ernst, * 1814, Br. v. 436; Krs i. A'burg, G. 29—34.

647. **Schlesiger, Ludwig** Maximil., * 10. Dez. 1818 i. R., V. Schneidermstr. Ignatius S., Br. v. 524 (?); G. 29 II.

648. **Stroehmberg, Albert** Fridolin, * 1816 i. Fellin, V. Kfm. Christian St., M. Anna Dorothea Marg., gesch. Berg, geb. **Lang**; FellKrS., G. 29 II — 32, Gymn. Dpt. 32 (Ter.); L. i. Wladimir, Kreisfiskal i. Fellin. Verschollen.

649. **Johannsohn** (Johannson), **Julius** Theodor, * 17. Jan. 1818, V. Schneidermstr. Carl Friedr. J., M. Helene Elisabeth, * **Hanson**; RKrS., G. 30 I; † 5. Mai 1854 i. Ptbg.

650. **Luis, Joseph**, * 1817, V. Kfm. Eduard L.; G. 30 I — 32 II; nach Ptbg.

651. **Holmberg, Heinrich** Johann, * 1817 i. R., V. P.-Diak. auf Koekare (Ins. Åland), sp. P. d. schwed. Michaelis-K. i. R. H., M. Wilh. Charl., * **v. Schaumann**; G. 30 I — 32 I, DSch. 32—34; stud. Naturwiss. i. H'fors, Bergkondukteur u. Mgl. d. Zensurkomitees das., machte wissensch. Reisen, u. a. nach Kalifornien.

652. **Schirmacher, Gottlieb** Heinr. **Robert**, * 7. Juni 1816 i. R., V. Sekr. d. Unterstützungskasse i. R. Johann Sch., M. Caroline Dorothea, * **Törne**; Priv.-Sch. Fr. Car. Törne, G. 30 I — 31.

653. **Eylandt, Jacob** Theodor, * 14. März 1820 i .R., V. Schneidermstr., Älterm. d. K. G. Joh. Jac. E., M. Maria Elisab., * **Busse**; G. 30 I — 40 I, c. test., med. 40 II — 46, Dr. med. 54; Ordin. a. 1. Mil.-Landhosp. i. Ptbg., Arzt d. Res. Jäg.-Reg., s. 56 prakt. Arzt i. Dorogobusch (Smolensk); † das. um 1865. Unvermählt.

654. **Eylandt**, Johann **(John)** Emil, * 10. Mai 1821 i. R., Br. d. vor.; G. 30—32, Hollandersche Sch. i. Birkenruh, Dpt. Gymn. 37—40, c. test., stud. med. 40 II — 46, Dr. med.; Studien i. Fld., Paris u. London, ging 53 wegen d. Krimkriegs als Schiffsarzt nach New-York, prakt. dort, später i. St. Louis u. New-Orleans, erwarb a. d. dort. Universität d. Grad e. Dr. med., 58 Bürger d. U. S. A., besaß Häuser u. Farmen, 59 besuchsweise i. R., heiratete u. kehrte n. New-Orleans zurück, 73 endgültig zurück n. R., verw. d. groß. Besitz d. Schwiegervaters (Dunten b. R. u. Immobilien), einige Jahre auch ärztlich tätig; † 28. Juni 1890 i. R. U: Minna, T. d. Instrum.-Machers u. Dom-Älterm. Hans Heinr. **Falck.**

655. **Meyer, Georg** Theod., * 3. Sept. 1816 i. R., V. Müller Joh. M.; RKrS., G. 30 I — 38 II, c. test., med. 39 II — 45, Arzt; prakt. Arzt i. Ptbg.; † das. 7. Apr. 1846.

656. **Surajeff**, Alexander, * 1816, V. Jakob S. i. Narva; G. 30 I.

657. **Dietrich**, Wilhelm, * 1821, V. Ältester D.; G. 30 I.

658. **Paucker**, Adolph **Reinhold**, * 30. Aug. 1816 zu Past. St. Simonis (Estl.), Br. v. 479; G. 30 I — 34; † 4. Sept. 34.

659. **Amberg, Heinrich** Joh., * 29. März 1814 i. R., V. Malermstr. Daniel A.; G. 30 I — 32 I, c. test., jur. H'fors 32—33, i. Dpt. 33 II — 36 I Est., Cand. 42; Rechtsanw. u. Sekr. d. mündl. Gerichts am Rev. Rat; † 23. Okt. 1848 i. R. (Cholera).

660. **Willigerod**, Adalbert, vide 802.

661. **Alberti**, Eduard, * 1817 i. Pernau, V. Stadtsekr. Theodor A.; G. i. Riga, G. 30 I.

662. **Witte, Diedrich** Georg, * 20. Apr. 1817 i. R., V. Kfm., sp. Dom-Quartalaufs. Thomas W., M. Charlotte Helene, * **Gustavson**; G. 30 I — 35 II, med. 36 I — 42 I Est.; Arzt 2. Kl. 44, Dr. med. 59, stud. auch i. Berlin, 44—57 Ord. am Hosp. d. Koll. allg. Fürsorge i.Ssimbirsk, 60 jüng. Regim.-Arzt i. Narva, sp. ält. Arzt im Grenad.-Reg. d. Kais. v. Oesterreich, 72 verabsch., lebte im Auslande, dann i. Dpt., R., Warschau u. Riga; † das. 18. Apr. 1899.

663. **Schreiber, Philipp** Jacob, * 3. Juni 1813 i. R., V. Weißgerber-M. Joh. Christian Schr., M. Helene Marg., * **Steinwald**; G. 30 I — 31 II.

664. **Otto, Ferdinand** Gust., * 17. Juni 1813 i. der deutsch. Kolonie Talowka (Gouv. Ssaratow), V. dort. P. Joh. Martin O. (* i. Kottbus, Niederlausitz); Gymn. i. Ssarepta u. Ssaratow, G. 29 II — 34, stud. oec. 35 I — 38 I, theol. 38 I — 42 I Est., grad. stud. 42; 42—44 P.-Adj. i. Katharinenstadt (Gouv. Ssaratow), 44—51 Div.-Pred. d. III. Res.-Infant. Korps i. Kursk, zugleich 51—57 P. d. Gemeinden d. Gouv. Twer, Wladimir, Tula, Kaluga u. Orel, 57—72 Divis.-Pred. d. III. Armeekorps u. P. i. Tula, 72—74 P. emer i. Narva, dann Ingermannland u. Ptbg.; † das. 25. Dez. 1877. U: 1) Caroline, * **Korb**, 2) Elise, * **Nielsen.**

665. **Otto**, Friedr. **Theodor**, * 20. Jan. 1816 i. Talowka, Br. d. vor.; Gymn. i. Ssarepta u. Ssaratow, G. 29 II — 36 I, med. 36 II — 43 I Est.; Arzt 43, 43—47 Stadt-Arzt i. Ostrow (Pleskau), 47 Kr.-Arzt i. Noworshew, 49—54 Divis.-Arzt d. Grenad.-Reg. d. Prinzen Eugen von Württemberg i. Ptbg., zuletzt Ordinator d. I. Mil.-Land-Hosp. i. Ptbg.; † das. 14. Juli 1866. Unvermählt.

666. **Ploetz**, Carl, vide 873.

667. **v. Adams**, Alexander, * 1815, V. Gottlieb v. A.; Peter-Pauls-Kirch.-S. i. Msk.; G. 30 I — 36 I.

668. **Heidenschildt**, Alexander, * 19. Okt. 1818 i. R., Br. v. 536; G. 30 I, RKrS.; Kfm. i. Ptbg.; † 13. Febr. 1855 i. R. U: Sophie, T. d. Kfm., Friedr. **Meiser.**

669. **Heidenschild**, Nicolai, * 16. Okt. 1818 i. R., Br. d. vor.; G. 30 I — 35 II; Kfm. i. Ptbg., u. Kornhändler i. R., Schw.; † das. Apr. 1867. U: Caecilie Sophie Christine, T. d. Arrend. Herm. **Stackmann.**

670. **Pahnke**, Wilhelm **Alexis**, * 1819 i. Msk., Br. v. 616; G. 30 II.

671. **Behrens**, Heinrich, * 1817; V. Bäcker-M. Friedr. B. i. Pernau; G. 30 II.

672. **v. Essen, Emil**, * 1816 i. Pernau, V. Hans v. E.; G: 30 II — 31.

673. **Jordan**, Carl **August**, * 13. Juli 1817 zu Großenhof (Insel Moon), V. Landw. Carl J.; Gymn. i. Ptbg., G. 30 II.

674. **Jordan, Woldemar** Christ., * 30. März 1818 zu Großenhof (Ins. Moon), Br. d. vor.; Gymn. i. Ptbg., G. 30 II — 37 II, stud. cam. 38 I, med. 38 I — 44 I Est.; Arzt 44, Landarzt i. Alexejewsk (Gouv. Kasan), Accoucheur der Mediz.-Verw. i. Kasan; † das. 9. März 1866. U: Maria Elisabeth, T. d. Buchdr.-Bes. Carl **Dullo** i. R.

675. **Dieckhoff, Friedrich** Wilh., * 23. Juni 1819 i. R., V. Friedr. D. (Nr. 71), M. Karoline, * **Segebarth**; G. 30 II — 33; † 13. Febr. 1833 (beim Eislauf ertrunken).

676. **Wiener, Woldemar** Eduard, * 14. Apr. 1821 i. R., Br. v. 621; G. 30 II.

677. **Thierfelder, Louis** Abdon, * 7. Mai 1818 i. R., V. Klempner-M. Friedr. Th., M. Catharina Dorothea, * **Tiedemann**; G. 30 II.

678. **Hielbig**, August **Georg**, * 19. Sept. 1817 i. Riga, V. Kfm. u. Bm. Joh. Gottl. H., M. Susanna Henriette, * **Wevel v. Krűger**; G. 30 II — 35, Gymn. i. Riga 35—37, c. test., jur. 37 I — 41, fr. Rig., Cand., Aktuar d. Livl. Gouv. Reg., Sekr. d. Kreisger. i. Lemsal, Stadt-Sekr. i. Wenden; Rat d. Livl. Kameralhofs; † 31. Okt. 1872.

679. **Jordan, August** Carl, * 13. Juli 1817 i. R., V. Rhr., spät. Bm., Dr. August Christian J., M. Amalie Elisabeth, * v **Witte**; G. 30 II — 35, Domsch., cam. 35 II — 36 II, med. 37 I — 42 II, 43 II — 44 II Est.; Arzt 45, 46—61 jűng., 61—67 stellv. Oberarzt a. Hosp. d. Kolleg. d. allg. Fűrsorge i. R.; † das. 24. März 1867. Gr. G. U: 1) Amalie Henriette, T. d. Kfm. Joh. Heinr. **Gahlnbäck**; 2) Emilie, geb. v. **Haaks?** (Haeks).

680. **Clemenz, Johann** Heinr., * 24. Okt. 1815 i. R., V. Kfm. u. Brauereibes. Paul Nicolaus C., M. Dorothea Amalia **Pauly**; G. 30 II Bes. d. Zuckerfabrik bei R. Gr. G. U: Catharina, T. d. Druckerei-Bes. Joh. Friedr. **Hippius.**

681. **v. Gunderstrupp, Konstantin** Ferd., * 11. Febr. 1818 i. Bogutschar (Gouv. Woronesch), V. Obrist Karl Friedr. v. G., M. Karoline, * **Strohm**; G. 30 II — 37 II, c. test., med. 38 I — 42 II Est.; Arzt, 44 Kirchspielsarzt i. Ampel; † auf d. Gute Tamsal (Estl.), 16. Febr. 1855. U: Antonie, *Strohm.

682. **v. Lampe, Rudolph** Adalbert, * 1819 i. Dpt., V. Prof. jur. a. d. Univ. Dpt. Carl Friedrich v. L. aus Dresden, M. Pauline, * v. **Glehn** a. R.; G. 30 II — 35 II, Domsch. 36—37, Militär, 43 Kornet, Rittm. im Kűrassier-Reg. d. Großfürstin Helene; † 1850 i. Staraja Russa. Unvermählt.

683. **Bienert, Ernst** Joh. * 21. Jan. 1817 i. R., V. Apoth. Ernst August B., M. Johanna Gerdruta, * **Haetge**; G. 30 II — 38, pharm. 38—41 Est.; Prov. 47, übernahm 47 d. vät. Apoth. i. R., 58—66 Expert f. Apoth.-Waren am Rev. Zollamt; † 18. Aug. 1866 i. R. Gr. G. U: Louise Amalie, T. v. Joh. Friedr. **Wulff.**

684. **Holst, Carl** Robert, * 26. Nov. 1814 i. Ptbg., V. Kfm., spät. Feuervers.-Agent Wilhelm (William) H. i. R., M. Johanna Christina Philippine, * **Ohmann**; Domsch., G. 30 II — 33, c. test., phil. 33 I — 34, med. 34 I Est., stud. i. Berlin, i. Dpt. 39 I; Arzt I. Kl. 39; † um 1845 i. d. Irren-Anst. i. Ptbg.

685. **Ignatius, Friedrich** Wilh., * 8. Juli 1813 zu Past. Haggers, V. P., spät. Propst v. West-Harrien Friedr. David I.; Domsch., G. 30 II — 33, c. test., jur. i. Ptbg. 33—34, theol. i. Dpt. 34 II — 35, oec. 37—39 I; Landw. i. Estl., spät. i. Rußl. (Gouv. Twer).

686. **Hielbig**, Heinr. **Gustav**, * im Mai 1819 i. Riga, Br. v. 678; G. 30 II — 35 I; Kfm. im Kontor d. Vaters.

687. **Hermerstaedt**, Johann, * 1818, V. Lt. Hermann H.; RKrS., G. 30 II, RKrS.; Militär.

688. **Sprimont**, Heinrich, * 1819, V. Fabrikant Joseph Sp. G. 30.

689. **Masing, Ferdinand** Magnus, * 15. Apr. 1815 i. R., Br. v. 456; RKrS., G. 31 I — 36 c. test., theol. 36—40, grad. stud., 41—42 Hsl. 42—51 P. zu Ossinowka (Ssamara), 51—87 zu Jamma (Ösel); † 8. Nov. 1887. U: Emilie, * **Petsch.**

690. **Bienert**, Friedr. **August**, * 29. Febr. 1816 i. R., Br. v. 683; G. 31 I.

691. **Korb**, Carl Ludwig **Adolph**, * 24. Apr. 1820 i. R., V. Carl K. (Nr. 50); G. 31 I — 35 II, Apoth. im Innern Rußl.

692. **Gahlnbäck, Carl** Michael, * 23. Apr. 1821 i. R., Br. v. 592; G. 31—35, 36—42 Apoth.-Lehrling i. Jaroslaw; 47 Prov. i. Msk., 48 im Kronsdienst (Öst. Feldzug), 50 Mag. pharm. i. Warschau, Verw. d. Kr.-Apoth. d. Festung Nowogeorgiewsk, dann i. Omsk, Taschkent, Kiew, 78 verabsch., W. St.-R.; † 4. März 1896 i. Preni (Gouv. Ssuwalki). U: Julie Dorothea, T. d. Sattler-M. Joh. Friedr. **Fließ.**

693. **Gahlnbäck**, Eduard, * 15. Febr. 1822 i. R., V. Glaser-M. Peter G.; G. 31 I; † 20 Mai 1831 i. R.

694. **Steding**, Eduard **Constantin**, * 17. Jan. 1819 i. R., Br. v. 600; G. 31 I; i. der Tuchfabrik i. Sadobrowia; † 30. Apr. 1858 i. Msk. U: Helene **Gerditz.**

695. **Pahnke**, Gottfried **Nicolai**, * 1821, V. Apoth. Gottfr. P. i. Tula; G. 31—36; Kfm.

696. **Weiße**, Alex. **Julius**, * 4. Juni 1819 i. R., V. Lohgerber-M. Johann August W., M. Catharina Amalie, * **Koehler**; G. 31—36 I, c. test.

697. **Andersohn** (Anderson) **Eduard** Const., * 22. Juli 1819 i. R., V. Fleischer-M. Reinh. Friedr. A., M. Emilie Friederike, * **Gahlnbäck**; G. 31—39 I, stud. jur.; Cand. 47, Kontroleur d. Gen.-Konsist., Buchhalter d. Depart. d. Gen.-Stabs i. Ptbg., Buchh. d. Livl Akzise-Verw.

698. **Witte, Thomas** Robert, * 13. Sept. 1820 i. R., Br. v. 662; G. 31 I — 34 II, Domsch. 34—37 (Ter.); Beamter; † um 1840 i. R., Schw.

699. **Gantz**, Ferdinand, * 1820, V. Makler Ferd. G., M. Henriette Amalie, * **Gamper**; G. 31 I; siehe 1002.

700. **Boening**, Reinhold, * 21. Aug. 1818 i. R., V. Kfm. Gustav Friedr. B.; G. 31 I—38; Kfm.

701. **Kingelin**, Abraham, * 1819, V. Kfm. Abraham K.; G. 31 I.

702. **Dieckhoff, Carl** August, * 30. Dez. 1820 i. R., Br. v. 675; G. 31 I; Lw. i. Rußl. (Kaluga); † 23. Febr. 1873 i. Msk. U: Charlotte, T. d. Gutsverw. Bernh. **Heimberger** aus Narva.

703. **Schultz**, Otto **Theodor** Gottlieb, * 8. Juni 1820 i. R., V. Heinr. Sch.; Kupfersche Pr.-Sch., G. 31—32 II. U: Henriette Emilie, T. d. Rittmstrs. a. D. Friedr. Wilh. **v. Voigt.**

704. **Boustedt**, Wilhelm . . . cf. 758.

705. **Bruhns**, Carl **Julius**, * 4. Sept. 1817 i. R., Br. v. 327, M. Caroline Luise, * **Heilmann**; G. 31 I — 32 I.

706. **Johannsohn** (Johannson), **Franz** Wilh., * 29. Okt. 1819 i. R., Br. v. 649; RKrS., G. 31 I — 32.

707. **Jencken, Albert** Carl, * 7. Mai 1819 i. R., V. Sattler-M. Joh. J., M. Sophie Charlotte, * **Baumann**; RKrS., G. 31 I — 32 I.

708. **Freybusch, Robert** Georg, * 9. Nov. 1818 i. R., V. Kfm. Jacob Joh. F., M. Dorothea Amalie, * **Fahrenholtz**; G. 31 I — 32, RKrS.; Kfm., Schw.

709. **Freundling, Heinrich** Theodor, * 10. Aug. 1820 i. Leal, V. Kupferschmied Magnus F., M. Louise Doroth., * **Springfeld**; G. 31 I — 35 I; Pharm.

710. **Großmann, Adolph** Ferd., * 15. Nov. 1818 i. R., Br. v. 643; G. 31 I u. 32—35 (cf. 756).

711. **Preiß, Carl** Eduard, * 20. Juni 1819 i. R., Br. v. 583; G. 31 I — 34 II, RKrS.; Kfm.

712. **Berger, Johann** Friedr., * 8. Dez. 1818 i. R., V. Bäcker-M. Bernhard B.; G. 31 I — 34 II.

713. **Tschumikow**, Alexander, * 1819, V. Kfm. Alexander Tsch., M. **Owssjanikowa** (?); G. 31 I.

714. **Fechner**, Nicolai, * 1819 i. Ptbg., V. Apoth. Iwan F.; G 31 I.

715. **Hoeppener, Carl** Christian Friedr., * 5. Okt. 1819 i. R., V. Kfm. Eduard H. (Nr. 52), M. Anna Marie, * **Kőrber**; G. 31 I, Kommerz-Sch. i. Ptbg.; Kfm. i. Ptbg. u. Msk.; Chef d. Firma Eduard Hoeppener & Co. i. Msk. (1856—69) u. R. (1856—61); † 17. Juli 1893 i. Msk. U: Julie Elisabeth, T. d. Schul-Isp. Peter Heinr. **Szesnowitz** i. Msk.

716. **Rosenbaum, Ferdinand** August, * 1818; Br. v. 635; RKrS., G. 31 I.

717. **Sevin**, Peter, * 1817, Br. v. 604; KrS. i. W-stein, G. 31 I.

718. **Intelmann, Eduard** Carl, * 20. Nov. 1813 i. R., Br. v. 334; Domsch., G. 31 I — 32 I, c. test., med. 33—40 I, 41 II Est.; Arzt, Militärarzt im Kaukasus, spät. Batall.-Arzt b. Narvasch. Jäger-Reg.; † 10. Jan. 1851 i. Frauenburg (Kurl.). Unvermählt.

719. **v. Fersen, Robert**, * 1817, V. Gotthard v. F.; Domsch., G. 31 I — 32.

720. **Hoffmann, Ernst** Alexander, * 1814; V. P. zu St. Johannis (Oesel) Friedr. H.; A-burgKrS., G. 31 I; † 29. Dez. 1832 i. R.

721. **v. Gernet, Carl** August, * 18. Apr. 1819 i. Uxnorm (Estl.), V. Ritt-M. (dim.) Gust. v. G.; G. 31 I, dann Lyzeum; sukz. i. d. Kanzlei d. Kriegs-M., Kanzlei S. M., im Post-Ress. als Zensor, Beamter f. bes. Auftr. beim Reichskanzler, zuletzt im Apanagen-Dep. d. Min. d. Kais. Hofes, Geh.-R.; Naturforscher; † 25. Jan. 1892 i. Ptbg. U: Adeline Amalie, * **Michelsohn** aus R.

722. **Link**, Alexei, * 1816, Br. v. 580; G. 31 I.

723. **Lampe, Ferdinand**, Carl Wilh., * 3. Jan. 1821 i. Dpt., Br. v. 682; G. 31 I bis 41 II, c. test.; jur. 42 — 46 Est.; cand. jur .46, Notar am Vogteigericht i. W-bg., 52—64 Sekr. d. Quartier-Komm. u. d. Bauergerichts, auch OLG-Adv., Commissarius fisci u. 64—66 Obersekr. am Rev. Rat; † 17. Nov. 1866 i. Würzburg, Gr. G. U: Henriette (Jette), T. d. Kfm. Martin **Berg** a. R.

724. **v. Güldenstubbe, Karl**, * 1821, V. Stabsrittmstr. Peter v. G.; G. 31 I — 33 II.

725. **Iwanow**, Gregor, * 1821, V. Orthod. Pred. a d. Hospital-K. Andrei I.; G. 31 II.

726. **Pahnke**, Gottfried, * 1822, Br. v. 695; G. 31 II.

727. **Clausen, Heinrich,** Joh., * 26. Apr. 1819 i. R., V. Magistrats-Archiv. Wilh. C., M. Cath. Elisab., * **Petersen;** G. 31 II — 39 I, stud. i. Ptbg., jur. 41—45; Cand., Geh. d. Ober-Sekr. u. Tischvorst., dann Geschäftsführer d. Estl. Gouv.-Reg., Sekr. d. Harrien-Jerwsch. Kreis-Ger. auch OLG. u. Rats-Adv. i. R.; † das. 3. Aug. 1869. U: Louise, T. v. Peter **Ettinger.**

728. **Jacobi** (Jacoby), **Roman** Julius, * 12. Sept. 1818 zu Immofer (Krs. Dorpat), V. Arrend. Wilh. J.; G. 31 I — 38 I, c. test., jur. 39 I, med. 39 II bis 41 II, oec. 42—45 Est.; Cand., Kanzlei-Beamt. d. Gouv.-Reg. Kasan, 48 Arrend. i. Estl., übernahm 50 d. väterl. Bierbrauerei i. Pernau, seit 58 Bes. e. Buchhdlg. das., 55—57 Rhr., 57—77 Bm. i. Pernau, 77—04 Beamt. d. Fil. d. Pleskauer Kommerz-Bk. i. Pernau; † das. 17. März 1916. U: Maria Louise, T. d. Malers Carl Sigismund **Walther.**

729. **Rese,** Carl, * 1819, V. Arrend. August R.; G. 31 II — 35 I.

730. **Jürgens, Friedr.** * 1817, V. Bau-M. Friedr. J.; RKrS., G. 31 II.

731. **Scholvin, Robert** Friedr., * 29. Okt. 1817 zu Past. Waiwara (Estl.), V. P. Friedr. Sch., M. Charlotte Margarethe, * **Printz;** G. 31 I — 38 II, c. test., med. 39 I — 44 I Est.; Arzt I. Kl., 45—57 Arzt im Ressort d. Wege-Kommunik. i. Jaroslaw; † das. 27. Jan. 1857.

732. **Mathiesen,** Eduard, * 1815, V. Glaser Adam M.; RKrS.; G. 32—36.

733. **Mathiesen, Carl** Friedr., * 1816, Br. d. vor.; RKrS. G. 32 I; Zimmermaler, 44 Meister u. Bruder d. K.-G.

734. **Holm, Nicolai** Herm., * 11. Juli 1816, V Matthias H.; Hps. KrS., G. 32 bis 35 II, phil. 37 I — 41; Cand., Hsl. i. Livl., dann Privat-L. i. Kurl.; † um 1842.

735. **Falck, Alexander** Constantin, * 31. Jan. 1819 i. R.; V. Drechsler-M. Gustav F., M. Henriette Gerdrute, * **Johannson;** Hps. KrS., RKrS., G. 32, RKrS.; Kfm.; † 8. Sept. 1839 i. R.

736. **Reinberg, Carl** Reinhold, * 23. März 1819 i. Hpsl., V. Magistratsdiener Carl R.; RKrS.; G. 32 I — 38 II, c. test. phil. 39 I — 44; Hsl. i. Livl.

737. **Flinck-Rosenkranz (Flinck), Gustav** Paul, * 30. Jan. 1819 i. Sitz (Estl.), V. Verw. Heinr. Fl.; Wbg. KrS., G. 32 I — 39 I, math. 40 I — 41 II, oec. 41 II — 46 I Est.; cand. 47, 47 Notar d. Steuerverw. u. Sekr. d. Quartierkomm. i. Wbg.; † das. 31. Dez. 1865. U: 1) Emilie Therese, * **Hartmuth,** 2) Pauline Charlotte, * **Hefftler.**

738. **Rautenberg, Gottfried** Eduard, * 28. Sept. 1820 zu St. Jürgens (Estl), V. Bäcker-M. Joh. R.; G. 32 I — 35 I.

739. **Schneegas,** Joh. **Constantin,** * 21. Nov. 1821 i. R., V. Sattler-M. Joh. Gottfr. Sch., M. Caroline Elis., * **Spiegel;** G. 32 I, RKrS.; Kfm.

740. **Johannsohn,** Alexander, * 1821, V. Joh. J.; G. 32—35.

741. **Hiekisch,** Joh. **Georg,** * 17. Mai 1821 i. R., V. Kfm. Joh. Georg H. (Nr. 123), M. Catharina Dorothea, * **Rech.;** G. 32—35; Kfm. i. Msk., eigenes Agentur-Gesch., Schw.; † 26 März 1883 i. Msk. U: Mathilde, T. des Santius **Campioni.**

742. **Feuereisen, Christian** Julius, * 2. Juni i. R., Br. v. 167; G. 32—36; Pharmaz. i. Msk., spät. Apoth. i. Morschansk (Gouv. Tambow); † 27. Juli 97 i. R. U: Anna, T. d. poln. Edelmanns **Wojewodski.**

743. **Beckmann**, Julius, * 1817, V. Weinhändl. Friedr. B.; G. 32 I.

744. **Saefftigen, Adolph** Leop., * 4. Febr. 1821 i. R., Br. v. 320; G. 32—39 II; † 16 Juni 1888 i. Petbg.

745. **Saefftigen**, Herm. Theodor, * 23. Febr. 1822 i. R., Br. d. vor.; G. 32—39 II; Mechaniker i. Ptbg. (bei Prof. Struve); † 30. Juli 1878 i. R.

746. **Exner, Carl** Herm., * 30. Juli 1821 i. R., V. Bildhauer Johann E.; G. 32 bis 39 II, Domsch. 39—43 (Pri.), c. test., phil. 43 II — 46 Priv.-L. i. Estl. u. Ptbg.

747. **Thomsohn**, Christian, * 1821, V. Aufwärter Herm. Th.; G. 32—34; Pharmaz. i. Ptbg.

748. **Masing, Heinrich** Alexander, * 20. Mai 1820 i. R. Br. v. 689; G. 32—36; Pharm. i. Msk.; † das. 23. März 1876. U: Selma, * **v. Gaedte.**

749. **Bruhns**, August — cf. 801.

750. **Holm**, Ferdinand, * 1819, V. Fleischer-M. Christoph H.; G. 32; † 23. Febr. 1834 (?) i. R.

751. **Berg**, Dietrich, * 1820, V. Dietrich B.; G. 32—37 I; Pharmaz. i. Msk.

752. **Dogger**, Friedrich, * 1821 V. Färber-M. Franz D.; G. 32 I.

753. **Suhden, Julius** Ferd., * 5. Juli 1820 i. R., Br. v. 630; G. 32 I — 38.

754. **Marfeld, Robert** Reinh., * 22. März 1816 i. Oberpahlen (Livl.), V. Kreis-Revis. Georg M.; Wsb. KrS., G. 32 I — 37 II, c. test., med. 38 II — 44 I Est.; 44 Arzt II. Kl., Marinearzt i. d. Balt. Flotte, 54—71 ält. Ordin. d. Marinehosp. Kronstadt, 71—79 Oberarzt d. Marinehosp. i. Baku, Medizinalchef d. Kaspi-Flotte, 79 i. R.; † das, 26. Sept. 1893. U: Johanna Emilie, T. d. Kfm. David **Lenz.**

755. **v. Buxhoewden**, Otto, * 1816, V. Landmarschall v. Ösel Peter v. B.; A-burg. KrS., G. 32 I — 36 II; Beamter im Zivildienst i. Ptbg., Geh.-R.; † 12. Juni 1907 i. Ptbg.

756. **Großmann, Adolph** Ferd., cf. 710; RKrS., G. 32 II — 35 I; Apoth. i. Ptbg.

757. **Wieberg**, Johann, * 10. Mai 1822 i. R., V. Schneider-M. Christian Daniel W.; G. 32 II — 40 I, c. test., phil. 40 II — 44, grad. stud.; 45—55 L. zu Birkenruh (Livl.), s. 55 L. am Nikolai-Waisen-Inst. i. Msk. dann Insp. am Eisenbahn-Inst. u. Dozent a. d. Univ. Msk.; † das. 20. Dez. 1874. U: Luise, T. d. Dom-Ältermanns u. Instrum.-Machers Hans Heinr. **Falck.**

758. **Boustedt**, Ferd. **Wilhelm** (cf. 704), * 1. März 1819 i. R., Br. v. 564; G. 31 I — 32 II; Arrend. i. Rußl.

759. **Clemenz**, Paul, * 1823, Br. v. 680; G. 32 II, Domsch.

760. **Behaghel** v. Adlerskron (v. Behaghel), **Alexander** Gustav August, * 1820 i. Dpt., V. Gustav v. B.; G. 32 II — 34 II, Dpt. Gymn. 35—37 (Ter.), Mitauer Gymn.

761. **Walther**, Alexander, * 28. Dez. 1817 i. R., V. Kfm. Peter Gottlieb W., M. Charlotte Amalie, * **Rodde**; G. 32 II — 35 I, c. test., med. 36 II — 41; Arzt, 41—42 Ord. am I. Landhosp. i. Ptbg., 42—43 stud. med. i. Berlin u. Wien, 43—45 Prof. Adj. 45 Dr. i. Kiew, 45—47 außerord. u. 47—68 ord. Prof. d. Anatomie i. Kiew, 48—63 auch Dir. d. chir. Abt. d. Stadthosp. das., 68 Prof. emer. 68—74 außeretatm. Prof. i. Kiew, s. 74 Insp. d. Warschauer Hospitäler, W. St.-R.; † 22. Sept. 1889 i. Warschau.

762. **v. Rehkampf,** Theodor, * 11. Sept. 1820, V. Friedr. v. R.; G. 32 II; † 6. Dez. 1866 i. Msk.

763. **Soederstroem,** Friedrich, * 1818, Br. v. 631; G. 33 I.

764. **Trinckler,** Alexander, * 1819, V. Jacob T.; Reform. K.-Sch. i. Ptbg., G. 33 I — 37 II u. Dpt.

765. **Haller, Hugo** Theodor, * 16. Jan. 1821 i. Msk., Br. v. 401; G. 33 I (Sec.), darauf Pädag. Haupt-Inst. i. Ptbg., 40—42 russ. Krs.-L. i. Bauske (Kurl.), phil. 42 I — 46 I Est.; Cand. 46. Bereiste Deutschland, Frankreich, Italien. 50 Beamt. am Zivil-, 51 am Krim.-Gerichtshof i. Ptbg., s. 52 im Auslande, 55—57 i. d. Red. d. „Observateur Belge" u. Archiv-Beamt. i. Brüssel, 57 Beamt. d. Kanzlei d. Estl. Gouverneurs zugleich Mitarbeiter d. „Rev. Zeitg.", 65—76 Tischvorst. d. Estl. Gouv.-Reg., 72—76 auch Translateur am OLG; s. 76 i. Wiesbaden; † das. 10. Sept. 1893. U: Marie, T. d. Gastwirts Joh. Jac. **Pohts** i. Wiesbaden.

766. **Klemm,** Oscar, * 1820, V. Etatrat Carl K.; G. 33 I — 35 I, Erziehungs-Anstalt i. Ptbg.

767. **v. Hoeppener,** Joh. Friedr., * 26. Okt. 1821 i. R., V. Alex. H. (Nr. 34), M. Nanette, * **Oom**; G. 33 I — 39 II; † 23. Aug. 1860 i. Soden.

768. **Schuruppoff,** Konstantin, * 1820, V. Alex. Sch.; G. 33 I.

769. **Hanf von Bussen,** Moritz, * 1820, V. Edelmann Jacob H. v. B.; G. 33 I.

770. **Eichler, Wilhelm** Eduard, * 28. Mai 1822 i. R. Br. v. 601; G. 33 I; Apoth. u. Chemiker i. Msk.

771. **Meybaum** (Meybom), **Carl** Joh., * 1820, V. Arrend. Gottlieb M.; G. 33 I bis 34 I, RKrS.; Kfm. i. Dpt.

772. **Sporleder, Franz** Eduard, * 13. Febr. 1821 i. R., Br. v. 530; G. 33 I — 35 II; trat in d. Tischlerei d. Vaters ein, Tischler-M. u. Kfm. i. R.; † das. 1896. U: Agnes Wilh. Louise, T. d. Tischler-M. Joh. Heinr. **Wasmuth.**

773. **Weiße,** Friedr. **Leopold,** * 8. Sept. 1821 i. R., Br., v. 696; G. 33 I — 36 I, RKrS.; Kfm. i. Msk.; † i. Rußlnd.

774. **Piper,** Theodor, * 21. Dez. 1821 i. R., V. Arrend. Magnus P.; G. 33 I; † 20. Mai 1887 i. Ptbg.

775. **Issakow,** Alexander, * 1820, V. Polizei-Sekr. Wassiliy I.; Bergmannsche Elem.-Sch., G. 33 I — 36 I; Zollbeamter.

776. **Issakow,** Peter, * 1821, Br. d. vor.; G. 33 I — 38 I; Zivildienst; † 1907.

777. **Weiße,** Theodor, * 1822 i. R., Br. v. 589; G. 33 I; beim Br. Eduard auf d. Zuckerfabriken i. Grjasnoje (Gouv. Charkow); † das. 1896. U: Praskowja **Andrejewna.**

778. **Baumann,** Alexander, * 1820, V. Stabsarzt Carl B.; G. 33 I.

779. **Baumann,** Rudolph, * 1821, Br. d. vor.; G. 33 I.

780. **Riesemann, Georg** Friedr., * 2. Nov. 1822 i. R., V. Kfm. u. Rhr., spät. Bm. Christoph Bernh. R., M. Agneta Dorothea Henriette, * **Riesemann;** G. 33 I — 36, Domsch. 36—42 (Pri.), c. test., stud. jur. i. Ptbg., grad. stud. 46; Beamt. am Ptbg. Kameralhof, 62 Sekr. d. Estl. Gouv.-Akzise-Verw., 82 Kanzlei-Dir. d. Estl. Gouverneurs; † 22. Jan. 1883 i. R. U: Alexandra, * **v. Pfeiffer.**

781. **Malmberg, Robert** Theodor, * 29. März 1823 i. R., V. Krongießer Christian M., M. Magdalena Sophie, * **Schönberg**; G. 33 I — 37 I.

782. **Lütken, Robert** Eduard, * 14. Okt. 1820 i. R., V. Bäcker-M. Joh. Friedr. Gabriel L., M. Henriette Amalie, * **Soldan**; G. 33 I — 36 II; Drogist b. Müller & Hauff i. Ptbg., spät Inh. e. chemischen Fabrik i. Msk.; † das. 3. Juli 1898. U: Tatjana, T. d. Silberarb.-M. Wassilij **Muskoff i. Msk.**

783. **Rinne, Jean Paul** Friedr., * 21. Mai 1819 zu Past. Roiks (Dago), V. P. u. nachh. Propst d. Insular-Wieck Wilh. Friedr. R.; M. Karoline Dorothea T. d. Gymnasialprof. zu R. Ernst Aug. Wilh. **Hörschelmann**; G. 1833 I — 1837, c. test., stud. jur. 1838 I — 1841 I, Est. cand. jur. 1842; 1842 Tischvorst. d. Estl. Gouv.-Regierung; 1842—1854 Sekr. d. Kriminalabt. d. Niedergerichts d. R. Magistrats; 1854—1862 Commissarius fisci, s. 1842 auch OLG u. Rats-Adv., 1862 Rev. d. livl. Gouv.-Accise-Verw. i. Riga, s. 1873 ält. Rev. desselben Gouv. i. Dpt., s. Abschied 1884, u. lebte i. Hpsl.; † das. 11. April 1897. Gr. G. U: Marie Wilh. Charlotte, T. d. Rhr. Ferd. Dietrich **Riesenkampff** i. R.

784. **Hoffmann, Ferdinand** Julius, * 1. Sept. 1816, V. P. auf Dagö Christian H.; A'burg. KrS; G. 33 I; cam., med. 37 II — 41; Hsl. i. Rußland. † 1846.

785. **Bachmann**, Emil, * 1818, V. Propst Heinr. B. i. Livl.; G. 33 I — 35 II; Militär.

786. **Gressel, Julius** Herm., * 26. Juli 1820 i. R., V. Buchdruck-Bes. Joh. Herm. G. (begr. i. J. 1805, die noch bestehende, heute d. Estl. Druck. Akt. Ges. gehörige Buchdruckerei), M. Agneta Elisabeth, * **Homann**; G. 33 I — 37 II; Buchdruck.-Bes.; † 23. Apr. 1889. U: Maria Pauline, T. d. Bäcker-M. Joh. Friedr. Gabr. **Lütken.**

787. **Rehder**, Jacob, * 1819; G. 33 I — 36 I; Pharmaz. i. Ptbg.

788. **Koch**, Alexander, * 1819, V. Arrend. Paul K.; G. 33 I — 39 I; Kfm.

789. **Koch**, Andreas **Constantin**, * 12. Jan. 1822 zu Kända (Estl.), Br. d. vor.; G. 33 I — 38 I; Arrend. U: Caroline Elisabeth, T. d. Arrend. Carl Aug. **Normann** auf Krüdnershof (Livl.).

790. **Rauch, Carl** Adolph, * 16. Nov. 1818 in Kurl., V. Obr. Lt. Carl R.; G. 33 I — 37 1, c. test.; med. 37 II — 43, Arzt., Arzt i. Gouv. Chersson; 22. Sept. 1861 zu Wildbad.

791. **Rauch**, Adolph **Georg**, * 14. Nov. 1819 i. Ptbg., V. Georg R. (Nr. 11); G. 33 I — 38, c. test.; cam. 38 II — 42, Cand. (gold. Preis-Med.); Beamter im Eisenbahn-Depart; lebte i. Ptbg., spät. i. Dpt.; † 1866.

792. **Tschumikow**, Wassilij, * 1821, Br. v. 713; G. 33 II — 34 II; Handels-Kl. d. RKrS; Kfm. i. R.

793. **Jordan, Ferdinand** Theodor, * 12. Febr. 1823 i. R., Br. v. Nr. 679; G. 33 II — 36 I; med. pharm. 43 II — 45 II, Est. Prov. 45, Apoth. i. Ptbg u. Msk.; 51 — 62 Bes. e. Apoth. i. Kronstadt; stud. chem. et mineral 62 — 63 i. Heidelberg, bereiste 63 — 65 Westeuropa; 65 Bes. e. Apoth. i. Ptbg., 70 — 78 Deput. d. Pharm. Ges. i. Ptbg. im Konseil f. Medizinalwesen; verkaufte 76 s. Apotheke u. lebte i. Ptbg.; Ehrenmgld. mehrerer Vereine; † 27. Jan. 1881 i. Ptbg. Unvermählt.

794. **Schmidt, Wilhelm** Robert, * 23. Jan. 1823 i. B'port, V. Zoll-Insp. Friedr. Wilh. Schm., * i. Leipzig; G. 33 II — 41 I; c. test.; phil.; theol. 44 II — 46 u. 47—49, 49 theol. grad.; 51—87 P. zu Michaelis (Estl.), 78 Dir. d. Lehr.-Seminars zu Kuda; † 7. Dez. 1887. U: Marie, T. d. Beamten Andreas **Oldekop.**

795. **Stahlberg,** Carl, * 1821, V. Viehzucht-Instr. i. Kegel (Estl.) Carl Ioh. St. a. Holland, M. Gertrude, * ... ; russ. Elem.-Sch., G. 33 II — 37 II.

796. **Rosenbaum, Eduard** Const., * 1821 i. R., Br. v. Nr. 716; G. 33 II — 38; Pharmaz. i. Msk.

797. **Mebes, Julius** Carl Herm., * 26. Aug. 1819 i. Riga, V. Arzt Carl Julius M.; Gymn. i. Riga, G. 33 II — 37 II, c. test.; med. 38 I — 43, Fr. Rig.; Dr. med. 46; 42—45 Assist. d. chir. Klinik i. Dpt, s. 65 ält. Ordin. am Obuchow-Hosp. i. Ptbg, auch Arzt d. 2. Abt. d. Kais. Kanzlei; W. St. R.; † 23. März 1877 i. Ptbg.

798. **Sehrwald, Julius** Ernst, * 10. März 1815 i. Livl., V. Mtgl. d. Kr. Ger. Carl S.; G. 33 II — 36 II, c. test.; med. 37 I — 42, Arzt. 60, 61—86 Kreis-Arzt i. Dpt.; 86 verabsch., lebte i. Dpt.; † das. 27. Febr. 1888. U: Margarethe Caroline, * **Dumber.**

799. **Burchart, Woldemar** Johann, * 17. Apr. 1821 i. R., Br. v. Nr. 319; G. 33 II — 38 I; Lw.-Eleve i. Estl., 41—44 i. Deutschl.; Bes. u. Erbherr auf Rõal (Estl.). U: Auguste, * **Frisch.**

800. **Koslow,** Alexander, * 1820, V. Alex. K.; G. 33 II.

801. **Bruhns,** August, (cf. 749), * 8. Juli 1821 i. R., Br. v. Nr. 705; G. 32 II — 36 II; Apoth. Lehrl. i. Msk.; stud. pharm. 44 II — 45; † als stud. 20. Juni 1845 i. R.

802. **Willigerod(e), Adalbert** Hugo (cf. 660), * 2. Febr. 1816 i. R., Br. v. Nr. 297; G. 30 I u. 33 II — 35, c. test.; Hsl. i. Estl.; phil. 37 I; theol. 37 II — 41 I, Est. grad. stud. 41; Hsl. 41—42 i. Estl.; 42—48 P. zu Karmel (Oesel), 48—57 P. zu Karolen (Livl.), 57—85 P. zu St. Marien-Dpt., 53—67 auch Propst d. Werrosch. Sprengels u. Ass. d. Dorpat-Werrosch. Ob.-Kirch.-Vorst.-Amts; 66—72 Ass. d. Livl. Konsist., s. 69 Konsist.-Rt.; 85 emer.; † 26. Aug. 1893 i. Dpt. U: 1) Thekla, * **Trautmann** aus Riga; 2) deren Schwester Olga Tr.; 3) Theone, * **Hollmann** aus Harjell (Estl.).

803. **Hoeppener, Johann** Christoph, * 27. Jan. 1819 i. R., V. Rats- u. OLG-Adv. u. Sekr. d. Estl. Adl. Kred.-Kasse Christoph H., M. Catharine Marg., * v. **Kőrber;** G. 34 I — 38 II, c. test.; jur. 43 I — 45; Cand. OLG-Aktuar u. Rats-Adv., spät. ält. Geschäftsführer d. Estl. Gouv. Reg., OLG-Archivar; † 3. Apr. 1875 i. R. U: Sophie, T. d. Rhrn. Eduard **Hoeppener** (Nr. 52).

804. **Lais, Otto,** Christoph, * 19. Sept. 1823 i. R., Br. v. Nr. 645; G. 34 I — 44, c. test.; phil. 44 II — 46 I; jur. 46 I — 49 II; 50—56 Hs.l i. Estl.; theol. 57 II — 62 I Est., Cand. theol. 62, s. 62 OL d. Relig. am. Rev. Gouv. Gymn., s. 75 auch a. Alex. Gymn. u. Mädchensch.; 63—68 P. a. d. estn. Karls-K.; † 13. Nov. 1886 i. R. Unvermählt.

805. **Hollandt,** Carl **Theodor,** * 23. Febr. 1821 i. R., V. Uhrm. Carl Friedr. H., M. Christiane Emilie, * **Landesen;** G. 34 I — 36 I; † 30. Juli 1871 i. R. U: Wilhelmine (Minna), T. d. Disponent. Carl **Dresselt.**

806. **Mühlen,** Friedrich, * 1820, V. Kfm. Thomas M.; G. 34 I — 36 I; ging ins Korps nach Ptbg.

807. **Rosumichin,** Iwan, * 1820, Br. v. Nr. 540; G. 34 I — 38 I (Quarta).

808. **Tundermann,** Julius, * 10. Apr. 1824 i. R., V. Schneider-M. Johann T.; G. 34 I — 40 II; phil. 43 II — 48; Hsl. i. Estl., s. 58 OL am Richilieu-Lyzeum i. Odessa; † das. 1865.

809. **Hoerschelmann, Rudolph** Gotthold Friedr., * 22. Febr. 1825 i. R., V. Rechtsgel. Rhr., spät. Konsist-Sekr. Heinr. H.; G. 34 I — 44 I, c. test.; jur. 44 II — 49 I, Est. cand. jur. 49; 49—51 Ausk. a. Harrisch. Mann. G.; 51—90 Sekr. d. Estl. Konsist., 57—90 Translat. das. u. Oeconomus templi a. d. Ritter- u. Dom-K. i. R.; † das. 7. Juni 1892. Unvermählt.

810. **Bluhm, Julius** Ferd., * 15. Nov. 1821 i. R., V. Musicus u. Kfm. Baro Meyer, gen. Blum, M. Concordia, * **Müller;** G. 34 I— 37 I.

811. **Lehmkuhl,** Heinr. **Ferdinand,**.* 13. März 1823 i. R., V. Tischler-M. Heinr. L.; G. 34 I — 38 II; Fabrikbesitzer in Derbent.

812. **Lehmkuhl,** Friedr. **Eduard,** * 12. Febr. 1824 i. R., V. Tischler-M. Joh. David L.; G. 34 I — 43, c. test.; jur. 43 II — 49 I; Est. grad. stud. 50, cand. 54, Mag. 57, bis 57 i. Dpt., spät. Tischvorst. d. Estl. Gouv. Reg. i. R., dann Sekr. b. Gen.-Gouvern. i. Riga i. d. Komm. f. Bauernangeleg.; † das. 10. März 1876. Unvermählt.

813. **Staack,** Carl, * 1820, V. Arrend. Joh. St.; G. 34 I — 35 I.

814. **Printz, Frommhold** Peter, * 15. Okt. 1823 i. R., V. Kfm. Joach. Christian, M. Sophie Elisabeth, * **v. Glehn;** G. 34 — 39 I; stud. pharm. 47 II — 49 II Est.; Prov. 49, 50—53 Verw. e. Apoth. i. Msk., 53—85 Bes. e. Apoth. i. Twer, 69—72 Gl. d. dort. Mediz.-Verw., 56 Präs. d. Kirchenrats d. ev.-luth. Gem., 79 Ehrenfriedensrichter i. Twer; † das. 14. Juni 1893. U: Alexandra, * **Achlopkow.**

815. **Schmidt,** Wilhelm, * 1822, V. ehem. Kommandant Peter Schm. i. B'port; G. 34 I.

816a. **Martenson,** Carl M. Eduard, * 25. Juli 1822 i. R., V. Oeconom (fr. Zollbeamter) Christian M.; G. 34 I; 47 Beamt. i. Bankhause Stephany & Co. i. Riga, 48—62 bei W. J. Scheluchin Söhne, Mtgl. d. Börsen-Kom. s. 58 Dockmann, Älterm. d. Gr. G. Riga; Ass. d. Pol. Verwtg., ging 62 nach Engl., 65 als Insp. e. gross. engl. Bank nach Brasilien, besuchte West-Indien u. Nord-Amerika, 67 zurück n. Europa, 71 nach Ptbg, 72 i. d. Direktion d. Libauer Kommerz-Bank, Deutsch. Konsul u. Span. Vize-Konsul i. Libau, Schw. U: Pauline, * **Scheluchin** i. Riga.

816b. **Luther, Alexander** Eduard Dietrich, * 1. Juni 1825 i. R., Br. v. Nr. 490; G. 34 I — 44; jur. 44 II — 49 I Est., Cand. jur. 49; 50—64 Beamter, Notar u. Sekr. d. ev.-luth. Konsist. i. Msk, 64—66 dessen weltl. Beisitzer, 66—92 ver. Rechts-Anw., Präses u. Ehren-Mtgl. d. ev.-luth. Armen- u. Waisen-Sch. i. Msk.; † das. 12. Sept. 1892. Gr. G. U: Caroline (Lina), T. d. Propstes Theodor **Frese** (Nr. 218).

817. **Grubener,** Hugo Julius, * 1821 i. A'burg, V. Kfm. u. Rhr. Reinh. G.; G. 34 II — 37 I; Kfm. i. A'burg.

818. **Saefftigen,** Eduard, * 1824, V. Juwelier Carl S.; G. 34 I.

819. **Hasselblatt,** Carl Jacob **Eduard,** * 11. Apr. 1820 zu Past. Maholm (Estl.), V. P., spät. Propst Gustav H., M. Amalie, * **Oom;** G. 34 II — 39 I, c. test.; phil. 39 II, theol. 40 I — 44 I Est., Cand. (gold. Med.); Hsl., s. 46 P. zu Kamby (Livl.), 67—89 Propst d. Werrosch. Sprengl., 84—89 Ass. d. Dorp.-Werroschen Ob.-Kirch.-Vorsteheramts; † 4. Juni 1889 zu Kamby. U: Marianne, T. d. Kfm. u. spät. Redakt. Dietrich **Luther.**

820. **Brasche,** Franz **Rudolph,** * 18. Juli 1823 i. W'stein, V. Apotheker Joh. B., M. Leontine Helene Charlotte, * **Ackermann;** W'stein KrS, G. 34 II — 40 II; stud. pharm. 49 I — 50; Prov., Apoth. i. Ptbg. u. W'stein, übernahm d. Apoth. d. Vaters, Präses d. Waisengerichts; † das. 17. Aug. 1902. U: Agnes Therese, * **v. Jerzembsky** aus Ptbg.

821. **v. Haecks,** Joh. **Hermann,** * 2. März 1822 i. R., V. Bm. Joh. Herm. H., M. Friederike, * **Schneider;** Domsch. 33, G. 34 II — 41; Zollbeamter; † um 1860 (?). U: Rosalie Emmeline, T. d. Bäcker-M. Carl Friedrich **Rhode.**

822. **v. Haecks,** Joh. **Friedrich** Wilh., * 10. Mai 1823 i. R., Br. d. vor.; G. 34 II — 41 II; Beamter im Domänen-Ress., 46—48 Translat. d. Estl. Bez.-Verw., 48—52 Kontroll. d. Estl. Gouv. Reg., 52—57 Archiv.-Geh., 57 Tischvorst.; † 11. März 1890 i. R. U: Auguste, T. v. Aug. Sigism. **v. Postels.**

823. **v. Korssakoff, Ludwig,** * 1821, V. Feodor v. K.; G. 34 II — 37 II; trat in ein Korps i. Ptbg.

824. **Jaecksch,** Gottlieb Eduard, * 7. Mai 1822 i. R., V. Bäcker-M. Christian J., M. Anna, * **Graff;** G. 34 II — 38 II; Apotheker.

825. **v. Grűnbladt,** Karl Ernst Magnus, * 11. März 1822 i. R., V. Kapitän Karl Friedrich v. G., M. Helene Joh., * **Wohlfeldt;** G. 34 II.

826. **Feldmann,** Johann Andreas, * 15. Nov. 1818 i. Pernau, V. Kfm. Gustav Benjamin F.; Pern. KrS, G. 34 II — 37 II; cam., med. 38 I, jur. 38 II — 44 II Est., cand. jur. 45; 45—47 Adv. u. Kirchspielger.-Notar i. Pernau, 47—52 Notar d. 3. Dőrptschen Kirchspiels-Ger. i. Ayakar (Livl.), 52—59 Hofgerichts- u. Rats-Adv. i. Dpt., 59—71 Sekr. d. Vogtei-Ger., 71 Rechtsgel. Rhr., Präses d. Krim.-Abt. d. Vogtei-Ger., Syndikus; † 17. Jan. 1889 i. Dpt. U: Louise, * **Perret.**

827a. **Meybaum (Meybom),** Ludwig Conrad, * 1822, V. Kfm. Gottlieb Conrad M., (Br. v. Nr. 771 ?); G. 34 II — 35 I.

827b. **v. Husen, August** Joh., * 5. Nov. 1823 i. R., V. Aelterm. d. Gr. Gilde Johann v. H., M. Amalie Marg., * **Cramer;** G. 34 II — 36 II, Domsch. 37—43 (Sec.); jur. i. Ptbg., cand. Adv. d. Kommerzgerichts; um 60 nach R., 69 Rhr., Präses d. Nieder-Gerichts u. verschiedener städt. Kommissionen, 86—89 letzter wortführ. Bm., zog nach Graz; † das. 4. Juli 1904. U: Caroline Henriette, T. v. Friedr. **Jercho** i. Ptbg.

828. **Walther, Carl** Friedr. Sigismund, * 17. Jan. 1824 i. R., V. Akad. Künstler u. Historienmaler Carl Sigismund W., M. Juliane Elisabeth **v. Dehn;** G. 34 II — 44 I, Domsch., c. test.; theol. 45 I — 49 I Est.; grad. stud.; 50 P. zu St. Jakobi, verf. versch. Schriften; † 9. Juni 1870. U: Wilhelmine, T. d. P. zu Groß-Johannis Ferd. Theodor **v. Gebhardt.**

829. **Kärth,** Christian, * 1821, V. Zollbesuch. Joh. K.; G. 34 II — 38 II.

830. **Petersen,** Carl Eduard, * 1820 in Leal, V. Kupferschmiede-M. Wilh. P.; RKrS, G. 34 II; † als Schüler im Nov. 1834.

831. **Jürgens,** Alex. Julius, * 1. Aug. 1820 i. R., V. Amtmann (Kfm.) Carl J., M. Maria, * **Forsberg;** RKrS, G. 34 II — 38 I; trat in d. Geschäft d. Vat.

832. **Kettler, Eduard** Ferd. Heinr., * 8. Juni 1819 zu Past. Joerden, Br. v. 365; G. 34 II — 37 II ,c. test.; med. 38 I — 42 II, 43 II Est.; Arzt 44, 44—55 außeretatm. Ordin. am Ptbg. Arbeiter-Hosp., bis 50 auch a. d. Geburtshilf. Abtg. d. Findelhauses, 54—62 Arzt a. d. Leihbank, seit 62 Arzt am Lombard i. Ptbg.; † das. 9. Dez. 1884. U: Adele, T. d. P. zu Karusen Ludwig Joh. **Ignatius.**

833. **Wehrmann,** Friedr. August, * 26. Aug. 1820 i. R., V. Carl Aug. W. (Nr. 41), M. Anna Charl., * **Volmar;** Domsch. 31—34, G. 34 II — 38 I; Marine-Lt. im Dienste der Amerik. Kompagnie zu Sitka (Nord-Amerika).

834. **Froembter, Gottlieb** Joh., * 22. Nov. 1821 i. R., V. Bäcker-M. u. Aelt. d. K. G. Gottlieb Daniel F., M. Julie Dorothea, * **Bruhns;** G. 34 II—37 II; stud. pharm. 45—47; Prov. i. e. Apotheke i. Ptbg.

835. **Heinrichsen, Georg** Carl Friedrich, * 1821 i. R., V. Staatsbeamter Carl Wilh. H., M. Caroline Louise, * **Borck;** Domsch. 32—34, G. 35 I—39 I; Militär, Stabs-Kpt.; † 1858.

836. **Malmgren,** Carl Nicolaus, * 1821, V. Vorst. e. Priv. Lehr-Anst. Magnus Laurentius M., M. Anna Juliane, * **Falck;** G. 35 I — 39 I; Beamter d. Estl. Kameralhofs; † 7. Mai 1855 i. R.

837. **Trumberg,** Wilh. Robert, * 26. Okt. 1819 i. R., V. Beamt. d. Estl. OLG Friedr. T., M. Maria Elisabeth, * **Seyffert;** G. 35 I — 36 II.

838. **Riesenkampff, Justus** Joh. Conrad, * 19. März 1821 i. R., V. Stadtphys. Dr. med. Joh. R., M. Dorothea, * v. **Riesenkampff;** Domsch. 33—34, G. 35I — 39 I, besuchte d. Landw. Akad. i. Jena; Lw. i. Rußl., spät. i. Estl.; 63—70 Verw. d. Güter d. Gen. Rauch im Chersonschen Gouv., 70—73 im Kommunaldienst i. R., 73—89 Rhr., Bierbrauerei-Bes., Gr. G.; † 4. Febr. 1901 i. R. U: Julie, T. v. Paul **Gundelach.**

839. **Riesenkampff, Carl** Eberhard, * 8. Febr. 1823 i. R., Br v. vor.; G. 35 I — 39, c. test.; med. 40 I — 44 II Est.; Arzt 44, stud. i. Paris, Ordinat. am Mil.-Hosp. i. Kiew, Arzt d. Wolhynischen L.-G.-Reg.; † 1849 i. Ptbg. Unvermählt.

840. **Petsch,** Adolph, * 1823, V. Organist Carl Heinr. P. aus Livl; G. 35 I — 37 I.

841. **Serowy,** Ferdinand, * 1823, V. Tanz-L. Anton S.; RKrS, G. 35 I — 36 II; Pharmaz. i. Msk.

842. **Riesenkampff,** Alexander Otto Eberhard, * 11. Juni 1821 i. R., V. Oberst u. Guts-Bes. Georg R., M. Anna Charlotte Ottilie, * **v. Riesenkampff;** Domsch. 33—34, G. 35 I — 37 I, c. test.; med. i. Ptbg.; Arzt i. Tomsk, Absch. weg. Krankh., lebte s. 75 i. Pjatigorsk; † das. 28. Nov. 1895. U: Elisabeth, * **Anissimowa.**

843. **v. Ceumern,** Moritz Wilhelm Ernst, * 11. Dez. 1817 i. Livl., V. Kreisrichter Karl v. C.; G. 35 I; cam. 37 II; Lebte in Tirsen (Livl.), dann im Ausl., zuletzt i. Rothenburg b. Riga.

844. **Vogt**, Hermann Ernst Heinr., * 8. Nov. 1818 zu Past. Luggenhusen (Estl.), V. P., spät. Propst Carl Friedemann V. (aus Erfurt), M. Johanna Magdal., verw. Hasselblatt, * **Hippius**; G. 35 I — 37 I; Domsch. 37—39, c. test.; jur. 39 II — 45, grad. stud.; Adv. i. R., dann Ratsarchivar, spät. Rhr. u. stellv. Justiz-Bm. i. Narva.

845. **Hiedell**, Alexander Wilh., * 1824 i. Estl., V. Arrend. u. Tischler Gottlieb Christoph H., M. Maria, * **Lilienthal**; G. 35 I, Gymn. i. Dpt. 37—40 (Qui); Kfm., spät. Lwt. i. Livl.

846. **Gahlnbäck, Julius** Woldemar, * 1824 i. R.; RKrS, G. 35 I — 38 I; Goldarbeiter, 56 Meister u. Gildebr., 68 Aeltester d. K. G., darauf i. d. Buchhdlg. v. Carl Krug i. Ptbg. tätig; † 10. Jan. 1897 i. Minsk.

847. **Gahlnbäck, Ferdinand** Const., * 12. Mai 1825 i. R., Br. d. vor.; RKrS., G. 35 I — 38 I; Buchdrucker i. d. Druck. v. Lindfors' Erben i. R., Buchdruckergehilfe; † das. 28. Sept. 1860.

848. **Hetling**, Wilhelm, * 17. Juni 1823 zu Erlenfeld (Estl.), V. Arrend. Wilh. H., M. Jacobine Amalie, T. d. Kfm. Joh. Adam **Bachmann**; G. 35 I, jur. 45 I — 49, Cand.; Sekr. d. Estl. Bezirksverw. d. Reichsdomänen u. Notar am Rev. Rat, dann OLG.- u. Rats-Adv. das.; † 7. Mai 1882. U: Louise, T. d. Kfm. Christian Ludwig **Dehio.**

849. **Schneegas**, Carl **Ferdinand**, * 28. Okt. 1824 i. R., Br. v. 739; G. 35 I, RKrS.; Kfm. i. Ptbg., 1874 in Stuttgart. Stifter d. Stipendien „Gebr. Carl Ferd. u. Joh. Const. Schneegas".

850. **Tschernägin**, Woldemar, * 1823, V. Kfm. Joh. T.; G. 35 I, Kommerz-Sch. i. Ptbg.

851. **Meyer**, Robert, vide 921.

852. **Matthiesen**, Alex. **Gottfried**, * 1823 i. R., V. Wachtmstr. d. Gouv.-Reg., sp. Schweizer i. Ptbg. Johann Gottfr. M., M. Dorothea Maria, * **Buchschild**; G. 35 I — 37 I; Pharmaz. i. Ptbg.

853. **Trinckler**, Joh. **Wilhelm**, * 21. Okt. 1822 i. R., V. Kfm., Ält. d. Gr. G. Joh. Wilh. T., M. Amalie Catharina, * **Sievers**; G. 35 I — 37 II, Domsch. 37—40; Kfm., Fabrik-Dir. i. Msk.

854. **Roos, Carl** Rudolph, * 2. Juli 1825 i. R., V. Magistr.-Beamt. Joach. Rud. R., M. Sophie Elisabeth, * **Tennius**; G. 35 I — 47 I, c. test., phil. 47 II — 48, theol. 48—52, grad. stud.; 54—65 P. d. Kolonie Katharinenfeld (Grusien), 64 OP. aller ev.-luth. Kolonien deutsch. Ansiedler i. Transkaukasien, 65—84 Pred. d. Kolonie-Gemeinde i. Tiflis a. d. Peter-Paul-K., 84 P. zu Medwedizko-Krestowoi-Bujerak (Gouv. Ssaratow), 88—91 Propst d. Wolga-Bergseite, zuletzt als P. emer. i. Pernau; † das. 18. Juli 1910. U: Nancy Theodora, T. d. Schiffs-Kpt. Peter **Markussen.**

855. **Hanff**, Alexander Constantin, * 1824 i. Wbg., Br. v. 402; G. 35 I; trat in d. Dienst (!).

856. **Rehberg**, Julius Eduard, * 4. Febr. 1824 i. R., Br. v. 581; G. 35 I — 38 II; trat ins adl. Korps i. Ptbg. ein.

857. **Hertwig**, Aug. Ed. **Ferdinand**, * 6. Mai 1822 i. R., V. L. d. russ. Spr. am Gouv.-Gymn. Aug. Michael H., M. Auguste Helene, T. d. Schulinsp. **Lundberg**; RKrS., G. 35 I — 37 II; Zollbeamter in B'port, dann Oberhafen-

meister d. Zollamts i. Riga; † das. 26. Febr. 1884. U: Doroth. Friederike, T. d. Bm. Herm. **v. Haecks.**

858. **Hollandt,** Emil Leop., * 23. März 1823 i. R., Br. v. 805; G. 35 I — 38 I.

859. **Bennewitz,** Balthasar Andr., * 17. Aug. 1824 i. R., V. Kfm. Andreas B., M. Louise Caroline, * **Barth;** G. 35 I — 38 II, RKrS.; † 10. Dez. 1838 i. R.

860. **Beater,** Herm. Eduard, * 11. Jan. 1824 i. R., Br. v. 553; RKrS., G. 35 I.

861. **Schmidt, Friedrich** Heinr. Rich., * 29. Juni 1824 i. B'port, Br. v. 517; G. 35 I — 37 I, RKrS; Buchdrucker, wegen eines Verstoßes geg. d. strengen Pressegesetze zur Ansiedelung i. Sibirien verurteilt, dort als Goldproduzent zu Wohlstand gekommen; † 1880 (?).

862. **Linde,** Julius, * 17. Juni 1823 i. R., V. Kfm. u. Rhr. Joh. Andr. L., M. Dorothea Margarethe Elis., * **Hippius;** G. 35 I — 44 I, c. test.

863. **Treufeldt,** Alex. Joh., * 1823, V. Disp. Adolph T.; G. 35 I — 37 I; Pharmaz. i. Msk.

864. **Jegorjew,** Feodor, * 9. Juni 1823 i. R., V. Beamter Paul J., M. Anna, * **Berger;** G. 35 I — 38 II, stud. pharm. 49 I — 50, Provisor; i. Ptbg., Dpt., Msk.

865 a. **Müller, Ernst** Jacob, * 18. Apr. 1822 i. Ptbg., V. Kfm. u. Gen.-Konsul Ludwig M.; G. 35 I — 41 I, c. test., med. 41 II — 48 I Est., Arzt 48; Ord. a. Peter-Paul-Hosp. i. Ptbg.; † 1863.

865 b. **v. Dittmar,** Constantin, * 13. Dez. 1819 i. Kidemetz (Estl.), V. verabsch. Gen.-Maj. Georg v. D.; KrS. A'burg, G. 35 I — 38 II; † 8. Mai 1849.

866. **Staecker,** Otto Georg, * 1819 i. A'burg, V. Insp. d. KrrS. Anton St.; KrS. A'burg, G. 35 II — 37 I; Militär.

867. **Gebhardt,** Reinh. **Emil,** * 24. Aug. 1821 zu Past. Testama (Livl.), V. P. Carl G. (Nr. 20), M. Therese, * **Winkler;** G. 35 II — 43 I, c. test., theol. 43 II — 47 I Est.; Ldw. i. Estl.; † 18. Okt. 1863. Unvermählt.

868. **Grossmann, Carl** Julius, * 23. Okt. 1820 i. R., Br. v. 756; RKrS., G. 35 II — 36 I; Apoth. i. Ptbg. Kfm.?

869. **Wlassow,** Pawel, * 1824, V. Aufseher W.; G. 35 II — 36 I u. Tiflis.

870. **Büll,** Joachim Theodor, * 25. Nov. 1821 i. R., Br. v. 644; RKrS., G. 35 II — 38 I; Lehrl. i. d. Meyerschen Konditorei, Konditor; † 7. Sept. 1852 i. R. U: Auguste Wandelina, T. d. Bäckermstrs. Peter Reinh. **Stude** i. Wbg.

871. **Glasson,** Friedr. Albert Christian, * 1824 i. R., V. Goldarb. G.; G. 35 II — 40 II; Pharmaz. i. R.

872. **Waswo,** Carl Nicolai, * 15. Okt. 1822 i. R., Br. v. 252; G. 35 II — 37 II.

873. **Plaetz,** Carl Robert (cf. Nr. 666), * 20. Nov. 1820 i. R., Br. v. 588; RKrS., G. 35 II — 36 II; Pharmaz. i. Msk.

874. **Jencken,** Nicolai Eduard Carl, * 18. Apr. 1823 i. R., Br. v. 707; G. 35 II — 37 II, Lehranst. i. Ptbg.

875. **Jürgensen,** Eduard Leopold, * 11. Sept. 1826 i. R., V. Bürger Anton J.; G. 35 II — 41 II, Hsl., theol. 43 II — 49, Cand.; 55—88 P. i. Gatschina u. L. am Nikolai-Waiseninst. u. weibl. Gymn., 88 verabsch.; † 6. Nov. 1899 i. Gatschina. U: Alexandra, * **Dettloff.**

876. **Schmidt** (Schmid), Joh. **Julius,** * 28. Juni 1824 i. Pernau, V. Kfm. u. dim. Rhr. Diedrich Gottschalk Sch.; PKrS., G. 35 II, jur. 44 II — 49, Cand.;

50—61 Beamt. d. Kurl. Domänenhofs, 61—74 Sekr. d. Steuer-Vwltg. d. Rats v. Mitau, 74—88 Bm., 78—88 stellv. Stadthaupt das.; † das. 6. Juli 1888

877. **Wiener, Carl** Joh., * 29. Sept. 1826 i. R., Br. v. 676; G. 35 II — 37 I, russ. Elemt.-Sch.

878. **Frese, Alexander** Benedikt, * 3. Apr. 1826 i. R., V. Justus Benedikt F. (Nr. 76), M. Aug. Helene, * **Landesen**; G. 35 II — 45, c. test., med. 45 II — 47 II Est., stud. med. i. Msk., Dr. med.; Landarzt i. Gouv. Kaluga; darauf Dir. e. Priv. Irrenanst. i. Msk., s. 69 Dir. d. Irrenhauses i. Kasan u. Dozent a. d. Univ.; † das. im Febr. 1884. U: Natalie, * **Dieckhoff.**

879. **Schwabe,** Carl, * 1823, V. Papierfabr. Carl August Sch.; G. 35 II — 39 I; Pharmaz. i. Ptbg.

880. **Michelsohn,** Wilhelm, * 1824, Br. v. 593; G. 35 II; trat krankheitshalber aus.

881. **Gutheil,** Emil Leonh. Const., * 1822, Br. v. 430; G. 35 II — 38 II; Pharmaz.

882. **Freundling,** Magnus Leop., * 21. Sept. 1822 i. Leal, Br. v. 709; G. 35 II — 40 I; Pharmaz. i. Tula.

883. **Malsch,** Carl Julius, * 3. Juni 1823 i. R., V. Quartal-Off. d. Rev. Stadtpolizei Carl M., M. Amalie Elisabeth, * **Schmidt**; G. 35 II; Junker; † 24. Juni 1846 i. Msk.

884. **Wiedemann, Theodor** Const., * 5. Nov. 1824 i. R., V. Instrumentenmacher Joh. Magnus W., M. Natalie Charlotte, * **Frankmann**; Priv.-Sch. d. L. Adams, G. 35 II — 41 II; Pharmaz. i. Ptbg.

885. **Rehder,** Wilh. August; Kentmannsche Priv.-L.-Anst., G. 35 II.

886. **Pfeffer,** Wilh. Joh., * 15. März 1825 i. R., V. Regier.-Aktuar Wilh. Andr. P., M. Rosalie Elis., * **Treyhowen**; G. 35 II — 36; Beamter am Zoll; † 1854 i. Werder (Estl.). U: Marie, * **Beckmann.**

887. **Forsmann,** Alex. Eduard, * 29. Okt. 1823 i. R., V. Schneidermstr. Joh. Wold. F., M. Anna Florentine, * **Busse**; G. 35 II — 40 I (Ter.); bis 55 i. Ptbg. im Geschäft d. Hofjuweliere Butz u. Bollin, seit 55 Juwelier i. R.; † das. 9. Apr. 1883. U: Marianne, * **Műgge.**

888. **Hoffmann,** Heinr. **Ferdinand,** * 27. März 1820 zu Marienhof (Estl.), V. Kfm. Peter H. (Nr. 28); G. 35 II — 39 I, theol. 39 II — 44 I Est., grad. stud.; 44—46 Hsl. i. Estl., 47 P. zu St. Marien-Magdalenen, Bes. v. Kl.-Lechtigall (Estl.), 75—91 Propst i. Jerwen; † 29. Okt. 1891 zu Marien-Magdalenen. U: Margareta, T. d. P. Dietrich Georg **Mickwitz.**

889. **Proworow,** Alexander, * 1825 i. R., V. L. d. russ. Spr. am Gouv.-Gymn. Iwan P.; G. 35 II — 37 I u. i. Ptbg.

890. **Wagner, Carl** Ferd., * 21. Okt. 1822 i. R., V. Kastellan d. Katharinentalsch. Palais-Verwltg. August Leopold W.; RKrS., G. 36 I — 39 I, Pädag. Inst. i. Ptbg.; 40—48 L. a. d. adl. Kreissch. i. Schaulen (Kowno), darauf a. d. KrS. Wbg., 48—56 a. d. RKrS., 56—58 wieder i. Wbg., zuletzt i. Ptbg.; † das. nach einigen Jahren. U: Sophie Elmira, T. d. Ing.-Majors Andreas **v. Thilo** i. Kiew.

891. **Gundelach,** Friedrich **Robert,** * 30. Aug. 1824 i. R., V. Beamter Paul G., M. Caroline, * **Rydenius**; G. 36 I; wurde Kfm., ging in jungen Jahren nach Amerika; † 14./26. Aug. 1853 i. Neu-Orleans (am gelben Fieber). Unvermählt.

892. **Rosumichin**, Andrei, * 1822, Br. v. 807; G. 36 I — 40 I; Militär i. Warschau.
893. **Stramm**, Philipp Joh., * 9. Apr. 1814 i. Koil (Estl.), V. Amtmann Jacob Str.; RKrS, G. 36 I — 41 I, phil. 41 II — 46; lebte i. R., dann i. Ptbg.; † das. 1871 (ermordet).
894. **Goedeberg**, Friedr. Julius, * 1825 i. R., V. Ökonom Peter Neithoff G.; G. 36 I — 40 I.
895. **Iwanow**, Sinowij, * 1823, V. Semjen I.; Bergmannsche Elem.-Sch., G. 36 I — 37 I.
896. **Ploschkus**, Rob. Franz **Woldemar**, * 10. Okt. 1825 zu Past. Merjama (Estl.), V. Robert Pl. (Nr. 53), M. Auguste Johanna, * **Ploschkus**; G. 36 I; Gensdarmerie-Off.; † 28. Jan. 1869 i. Wilna.
897. **Jegorjew**, Roman, * 1825 i. R., V. Beamter Pawel J.; G. 36 I — 41 II; trat in eine Handlg. i. Petbg. ein. U: Amalie, * **Macker.**
898. **Martinsen**, Friedr. Robert, * 20. Juli 1822 i. Hpsl, V. Zollbeamter Joh. M., M. Christinna Amalie, * **Jencken**; RKrS., G. 36 I — 37 I; Beamt. d. Estl. Kameralhofs, Quartalaufseher; † 16. Febr. 1872 i. R. U: Wilh. Leont. Caroline, T. d. Malers Georg Wilh. **Denishoff.**
899. **Tundermann, Paul** Wold., * 15. März 1826 i. R., Br. v. 808; G. 36 I, cam. 49 I — 50 II, hist. 50 II — 54 I Est., grad. stud. 54; Hsl. i. Estl. u. Livl., 59 OL. d. Geschichte am Gouv.-Gymn. i. Riga; † im Sommer 1862 i. R. U: Sophie, * **Grewendorff.**
900. **Haase**, Carl Eduard, * 22. Aug. 1825 i. Ptbg., V. Uhrmachermstr. Georg Andreas Ludwig H., M. Gerdruta Helena, * **Rothschild**; G. 36 I — 38 I; trat ins Geschäft d. Vaters, sp. Uhrmachermstr. i. R.; † das. 6. Sept. 1865. U: Pauline Johanna, T. d. Verwalt. **Runge** a. Wbg.
901. **Allimann**, Otto Woldemar, * 2. Jan. 1824 i. R., V. Gastwirt Peter Ludwig A.; G. 36 I, Handelskl. d. RKrS. 41 II; Kfm. i. Kontor F. Cederhilm i. R., dann Beamt. d. Quartierkammer; Schw.; † 3. Okt. 1862 i. R.
902. **Shutschkowsky**, Georg, * 1819, V. Militärarzt Kirill Sh.; HplKrS., G. 36 I — 37 II; Militär.
903. **Schmidt**, Joh. Heinr. **Eugen**, * 24. Juni 1821 i. A'burg, V. P. a. d. Insel Moon, nachm. Superint. von Oesel Alex. Schm., M. Eugenie, * **v. Poppen**; G. 36 II — 40, c. test., phil. 40 II — 44 I Est.; Hsl.; phil. 47 II — 49 II, Cand. 49 (gold. Med.); 50—51 Hsl., 51—55 Rhr. i. A'burg; s. 56 Studien i. Deutschl., 59 i. Jena, Dr. phil.; 59—66 i. Leipzig an mehreren Journälen schriftstellerisch tätig, 66—69 L. d. deutsch. u. d. alten Spr. an Lehranst. i. Msk., 69—95 L. d. dtsch. Spr. am Nikolai-Inst. das., seit 95 i. Freiburg (Baden); † das. 17./30. Nov. 1905. Verf. vieler philosoph. Abhandlungen u. e. Theorie des Schachspiels. Unvermählt.
904. **Holtermann**, Julius Joh., * 31. Okt. 1821 i. A'burg, V. Kfm. Anton Joh. H.; A'bgKrS., G. 36 II — 44, c. test., med. 45 I — 51, Dr. med. 53; Flottenarzt (53—76), dann Chef d. mil.-med. Bezirks d. östl. Sibiriens, 76—82 Med.-Insp. d. Kasaner, s. 82 d. Wilnaer Mil.-Bezirks, Geh.-R.
905. **Hasenbusch, Franz** Leop., * 15. Febr. 1821 i. Leal, V. Kfm. Magnus H., M. Helene, * **Freymann**; G. 36 II — 41 II, c. test., med. 42 I — 48 I Est.; lebte i. Dpt., sp. i. Leal; † das. (geisteskrank) 12. Juli 1853. Unvermählt.

906. **Kluge, Robert** Eduard, * 16. März 1824 i. W'stein, V. Stellmachermstr. Anton Heinr. K., M. Caroline Wilhelmine, * **Pansky**; G. 36 II — 41 I; trat in die Georg Eggers'sche Buchhandlung i. R. ein; med. 43 II — 46 II Est.; † (ertrank im Kuckulinschen See) als Stud. 3. Aug. 1846.

907. **Doerkson** (Derekson), Gregor Carl **Ludwig**, * 18. Aug. 1822 i. R., Br. v. 497; G. 36 II — 40 I; Pharmaz. i. Ptbg.; † 21. Mai 1844.

908. **Doerkson** (Derekson), Friedr. **Edmund** Leop., * 7. Okt. 1824 i. R., Br. d. vor.; G. 36 II — 44 I; † 11. März 1844 i. R.

909. **Albrecht**, Michael, * 12. Okt. 1821 i. Wsbg., V. Bürger Peter Iwanow, gen. Albrecht; Wsb. KrS., G. 36 II — 43 I, med. 43 II — 49; Arzt, Flotten-Arzt i. Kronstadt u. R., 60 nach Japan i. d. Stadt Hakodate abkommand., zuletzt ält. Arzt d. 3. Flotten-Equipage; † 11. Mai 1896 i. Ptbg.

910. **Granfeldt**, Anton Paul Friedr., * 13. Mai 1822 i. R., V. Gutsverw. Ludwig Simon G., M. Wilh. Brenneke, * **Russow**; G. 36 II — 37 II, Domsch. 40; Militär, Lt. im L.-G.-Grenadier-Reg. zu Pferde.

911. **Granfeldt**, Carl Julius, * Juni 1823 i. R., Br. d. vor.; G. 36 II — 37 II, Domsch. 37—40; Militär, Kornet im Husaren-Reg. Gr. v. d. Pahlen.

912. **Hawanow**, Feodor, * 1822 i. Ptbg., V. Kfm. Konrad H.; G. 36 II; Kfm. im Geschäft s. Vaters.

913. **Wiegert**, Alexander, * 1822 i. R., V. Tischler-M. Kornelius W., M. Henriette Emilie, * **Grenhamer**; G. 36 II — 37 II.

914. **Dornbusch**, Karl Gustav, * 1826 i. Kerro; G. 36 II — 41 II, wurde Revisor in Ingermannland (Gadebusch), s. Mitte der 60 Jahre bis 1879 Verw. von Charlottenthal u. Habers bei R., wobei er sich i. A. von Alex. Eggers hervorragende Verdienste um die Einbürgerung der für den Branntweinbrand vorteilhaftesten amerik. Kartoffelsorten in Estland erwarb. S. 1880 bis zu seinem 1898 (?) erfolgten Tode Verw. in Wrangelstein und Sackhof (v. Loewis) i. Estl.

915. **Hertwig**, Alex. Michael **Woldemar**, * 1. Dez. 1825 i. R., Br. v. 857; RKrS., G. 36 II — 41 I; OL. am 5. Gymn. i. Ptbg., sp. Erzieher d. Kinder d. Prinz. v. Oldenburg, mit ihnen viel auf Reisen; l. pensioniert in Heidelberg u. Karlsruhe; † das. 1893 od. 94. U: Amalie * **Klempz** aus Ptbg.

916. **Jegorjew**, Alex., * 1825 i. R., V. Kameralhofs-Beamt. Michael J.; G. 36 II, RKrS.; Zollbeamter (?); † i. R.

917. **Johannson**, Salomon **Nikolai**, * 8. Febr. 1824 i. R., Br. v. 706; G. 36 II; † 21. Dez. 1894 i. Ptbg.

918. **Damm**, Alex. Joh., * 1822, V. Müller an d. Karri-Mühle i. R. Friedr. Joh. D.; RKrS., G. 36 II.

919. **Faehlmann**, Carl Joh., * 18. Nov. 1825 i. R., V. Gouv.-Revisor Carl F.; RKrS., G. 36 II — 45 II, math., oec. 46 I — 50, grad. stud. Geh. d. Kanzlei-Dir. d. Estl. Gouv. Baukommiss. Tischvorst. d. Estl. Gouv. Regier., ält. Hafen-M. beim Zollamt i. R.; † 25. Dez. 1871. U: Auguste Maria, T. d. Tischlermstr. Friedr. **Bonge.**

920. **Mathiesen, Paul** Joh., * 2. März 1825 i. R., Br. v. 852; G. 36 I I— 39 I; Pharmaz. i. Ptbg.

921. **Meyer**, Robert, * 1824, V. Disponent Ferd. M.; G. 35 I, Krűmmersche Anst. i. Werro, G. 36 II — 37 II.

922. **Reinbach**, Carl Gust., * 1823 zu Tois (Estl.), V. Diener Hans R.; G. 36 II — 42 II.

923. **Freybusch**, Eduard Joachim, * 30. Nov. 1821 i. R., Br. v. 708; G. 36 II bis 38 I, Handels-Kl. d. RKrS.; Kfm. i. Dpt., Schw.; † 1853 i. R.

924. **Mebes**, Carl Otto Christian, * 1824 i. Riga, Br. v. 797; G. 36 II — 38 I; lebte i. Riga.

925. **Kűhn**, Paul, * 2. März 1823 i. R., V. Gefängnis-Aufs. Aug. Friedr. K.; RKrS.; G. 36 II — 45, phil. 46 I — 50, Hsl. i. Msk.; lebte i. R.

926. **Jacobson**, Friedr. **Eduard**, * 7. Febr. 1823 i. R., V. Tischlermstr. Justus J., M. Marie Christine, * **Schiermann**; RKrS., 36 II — 38 II; Pharm. i. Rußld.

927. **Greim**, Joh. Gottlieb, * 26. Sept. 1825 i. R., V. Bäckermstr. Joh. Gottfr. G., M. Friederike Elisabeth, * **Busse**; G. 36 II, Kunstakademie i. Ptbg.; lebte in der Folge daselbst.

928. **Bauer**, Friedrich, * 1823, Br. v. 523; G. 36 II; Postbeamter in Reval.

929. **Brasch**, **Julius** Richard, * 14. Mai 1822 i. Rabbifer (Estl.), V. Gutsverw. August B., M. Helene, * **Niestrőm**; G. 36 II; Parmazeut.

930. **Bernhard**, Gotth. **Jacob**, * 7. Sept. 1822 i. R., V. Architekt Gotthilf Benjamin B., M. Charlotte Henriette, * **Stange**; G. 36 II, pharm. 46 I — 47; Prov., Kronsapoth. i. Lomsha, spät. i. Ssuwalki, Verw. e. Apotheke; zuletzt in Warschau.

931. **Műller**, Feodor Amaldi, * 1826, V. L. a. d. 2. russ. Elem.-Sch. Daniel M.; G. 36 II — 40 I; Pharmazeut in St. Petersburg.

932. **v. Wartmann**, **Bernhard (Boris)** Konstantin Wilh., * 14. März 1825 i. R., V. verabsch. Lt. Friedr. v. W., M. Caroline Sophie, * **Groß**; G. 36 II — 39 I, Domsch. 39 (Qua.); Kapitän im Ismailowsch. L.-G.-Regim.

933. **Lehmkuhl**, Carl **Robert**, 12. Dez. 1824 i. R., Br. v. 811; G. 36 II, technol. Inst. i. Ptbg.

934. **Mironow**, Paul, * 20. Okt. 1819, V. Kpt. Jewdokim M. i. Pernau; P. KrS., G. 36 II — 41 I, med., jur. 41 II — 46, grad. stud.; Rats-Adv. i. R., Beamt. i. Ptbg., bekleid. div. Landschaftsämter i. Rjasan u. beschäft. sich mit Advokatur; † 20. Nov. 1882 zu Skopin.

935. **Becker**, Friedr. **Woldemar**, * 10. März 1825 i. R., Br. v. 300; G. 36 II bis 43 I; jur. 43 II — 44 II Est., stud. i. Kiew; wurde Beamter i. d. Kanzlei d. Gen.- Gouverneurs von Weiß-Rußland; † 1849.

936. **v. Rehren**, Carl Joh. Emanuel, * 25. Juli 1824 zu Karris, V. Major Nikolai v. R. auf Laugo (Ösel), M. Marie Emilie, * **Clapier de Colongue**; G. 36 II; Krons-Erz.-Anst. i. Ptbg., Beamt. d. Agrarbk. U: Luisa Maria, * **v. Ketzler.**

937. **Specht**, Friedr. **Hugo**, * 16. Juli 1823 i. Pernau, V. Rhr. Justus Bernh. Sp. i. Pernau; G. 37 I — 41 I (Pri.), c. test.

938. **Pűschell**, Carl Constantin, * 1822 i. Wahhakant (Estl.), V. Disponent Friedr. Wilh.; Handelskl. d. RKrS., G. 37 I — 41 I (Sec.).

939. **Grubener**, Carl Eduard, * 1823 i. A'burg, Br. v. 817; A'burger KrS., G. 37 I.

940. **Printz,** Joachim Christian, * 8. Mai 1825 i. R., Br. v. 814; G. 37 I — 42 I; Kfm. i. R., Gr. G.; † das. 25. August 1889. U: Sophie Louise, T. v. Joh. **Johannson.**

941. **Lütken, Julius** Philipp, * 18. Sept. 1822 i. R., Br. v. 782; RKrS., G. 37 I — 38 I; lernte i. d. Bäckerei d. Vaters, die er spät. übernahm, 68—77 auch Buchh.-Geh. d. Stadtkasse; Älterm. d. K.-G.; † 24. Juli 1878 i. R. U: Caroline Louise, T. d. Bäcker-M. Detlev **Fölsch.**

942. **Bock,** Joh. **Julius** Friedr., * 25. Jan. 1827 i. R., V. Ältest. d. K.-G. Joh. B., M. Amalie Charlotte **Beyersdorff;** G. 37 I — 49 I, med. 49 II — 55 I Est.; Arzt 55, 55—56 jüng. Arzt a. Marine-Hosp. i. Kronstadt, seit 56 jüng. dann ält. Arzt d. Rev. Flott.-Halb-Equipage, zuletzt Dirigier. d. Mediz. Wesens im R. Hafen; 77 verabsch., freipr. Arzt, s. 70 Oberarzt d. Balt. Bahn; w. St.-R.; † 10. Febr. 1890 i. R. U: 1) Marie Julie, * **Paul;** 2) Frau Anastasia Ewertz, * **Glocke;** 3) Alice, * **Kämpf.**

943. **Malsch, Alexander,** * 26. Dez. 1826 i. R., Br. v. 883; G. 37 I; trat in Ptbg. ins Korps ein, spät. Kameralhofs-Beamt.; † 5. Nov. 1857 i. Mitau. U: Marie, T. d. kurl. Kameralhofs-Chefs **Vinckh.**

944. **Mickhoff, Friedrich,** 1824 i. R., V. Wacht-M. d. Estl. Adl. Kred.-K. Friedr. M.; RKrS., G. 37 II — 43 I; Militär i. Ptbg.; † 2. Juni 1871 i. R.

945. **Krug, Alexander** Leopold, * 8. Mai 1826 i. R., V. Instrumentenmacher Carl Gottfr. K., M. Rosette Elisabeth, * **Strich;** G. 37 II; Buchdruck.-Besitz. i. Ptbg.; † das. 14. März 1896.

946. **Hawanow,** Alexei, * 1825 i. R., Br. v. 912; G. 37 II — 40 II, Domsch. 41; Priv.-L. i. Ptbg.; † 1855.

947. **Bremer,** Victor, * 1824, V. Heinr. B. i. Fld.; RKrS.; G. 37 II — 42 I (Ter.); Pharmazeut in Moskau.

948. **Ryberg,** Peter **Wilhelm,** * 8. Apr. 1827 i. R., V. Baumstr. Heinr. Georg R. i. R.; G. 37 II — 42 I; † das. 1. Jan. 1870.

949. **Freybusch,** Diedrich **Leopold,** * 27. Juni 1823 i. R., Br. v. 923; G. 37 II, Handels-Kl. d. RKrS.; Kfm., leitete 59 eine Brauerei in Tuckum, seit 63 i. Ssamara Brauerei-Bes., Schw.; † 27. Januar 1865 i. Ssamara. U: Caecilie, T. d. Kfm. Joh. Georg **Hiekisch** (Nr. 123).

950. **v. Rehren,** Alex. **Balthasar** Eduard, * 18. Mai 1827 zu Karris, Br. von Nr. 936; G. 37 II (Qua.), jur. 44 II — 48; Cand., stellv. Sekr. u. Translat. d. Konsist., Sekr. d. Kreisger., Beisitzer d. Ober-Kirchenkuratoriums, Sekr. d. Rittersch. u. d. Depart. f. Bauer-Rechtssachen auf Ösel; † 1. Juli 1872 i. A'burg. U: Marie, T. d. Dr. med. Carl **Hunnius.**

951. **Sprung,** Carl August, * 1823 i. Marien-Magdalenen, V. Arrend. Peter August Spr.; RKrS.; G. 37 II — 41 I; Pharmazeut i. Ptbg.

952. **Heidenreich,** Leo, * 1824, V. Zoll-Beamt. Carl H.; G. 37 II — 39 II (Qua.); Militär.

953. **Kunze,** Joseph, * 1828, V. Musik-L. Franz K. aus Böhmen, M. Hedwig, * **Graff;** G. 37 II — 47 I (Pri.), c. test.

954. **Falck, Alexander** Nicolai, * 5. März 1826 i. R., V. Dom-Ältermann Hans Heinr. F., M. Emilie, T. d. Stadt-Uhrmachermstrs. Joh. Friedr. **Nestler;** G. 37 II — 40 I, Domsch. 40—46 I (Pri.), c. test., jur. 46 II — 50; lebte i.

Dpt., dann i. Ptbg., zuletzt i. R. als Privatier u. Fremdenführer; † das. 29. Okt. 1912. Unvermählt.

955. **Tschernägin,** Klaudius, * 1825 i. Ptbg., V. Kfm. I. Gilde i. R., sp. Kommerz.-R. i. Ptbg. Wassilij T.; Domsch. 34—35, G. 37 II (Qua.); Kfm. i. Ptbg.

956. **Adeloff** (Adelloff), Friedr. **Ferdinand,** * 28. Dez. 1822 i. Hpl, V. Kfm. Joh. A., M. Annette, * **Schuchardt**; HpsKrS., G. 37 II — 43 I (Pri.).

957. **Schmidt,** Oswald, * 19. Jan. 1823 i. A'burg, Br. v. 903; G. 37 II — 41 II (Pri.), c. test., jur. 42 I — 46 I (Est.), Cand. jur. 47, Mag. jur. 60, Dr. jur. 65; 47—50 Notar am Ordnungs-Ger. i. A'burg, 50—58 Obersekr. am Dpt. R., auch Hof-Ger.-Adv., 60—66 Doz., 66—68 außerord., 68—90 ord. Prof. d. Prov.-Rechts Livl., Estl., Kurl. an d. Dpt. Univ., 70—82 Prorektor, auch Dekan d. Jur. Fak., W. St.-R., Abschied 90; Verf. vieler fachwissensch. Werke u. Schriften; † 28. Juli 1890 i. Dpt. U: 1) Jenny, * **Scharte** a. Dpt., 2) Wilhelmine (Nonny), * **Eckardt** a. Wolmar.

958. **Budde,** Friedr. Eugen, * 1827, V. Dr. med. Immanuel B.; G. 37 II; Beamter; † 7. Febr. 1904 i. Ptbg.

959. **Oldekopp,** Joh. Friedr., * 1822, V. Zeichen-L. a. d. A'burger KrS. Martin O.; A'burgKrS., G. 37 II — 45 I (Pri.), c. test., med. 46 I — 52, Dr. med.; Assistent a. Zentralhosp. i. Dpt., Kreisarzt i. Lodeinoje Pole (Gouv. Olonez), Ord. a. Stadthosp. i. Jaroslaw, Ord., dann OArzt d. Stadthospitals i. Astrachan; † 12. Febr. 1877.

960. **Paucker, Heinrich** Pontus Joh., * 11. Aug. 1823 zu Past. St. Simonis (Estl.), V. P. Heinr. Wilh. Christoph P., M. Auguste Caroline, * **Haller**; G. 38 I — 41 II (Pri.), c. test., theol. 42 I — 46 I, 47 I Est., grad. stud. 47; 49 P. zu Goldenbeck, Propst d. Landwiek, Konsistorial-R.; † 31. März 1855. U: Elisabeth, T. d. Lt. Jacob **v. Rehbinder** zu Krottingen (Lit.).

961. **Paucker,** Carl **Julius** Aug., * 12. Mai 1825 zu Past. St. Simonis, Br. d. vor.; G. 38 I — 40 (Sec.); † 14. Dez. 1840.

962. **v. Siebert,** Julius, * 1. Aug. 1827 i. Estl., V. Insp. d. RKrS. Ernst S., M. Julie, * **Armsen**; G. 38 I — 41 II (Tert.), med. 49 I — 54; Arzt d. 5. Flott.-Equip., Kr.-Arzt i. Schuja (Gouv. Wlad.); † 3. Jan. 1890 (od. 1883 i. Ptbg.)?

963. **Hofer,** Roman **Valentin,** * 24. Okt. 1822 i. Ruil (Estl.), V. Maurermstr. Joh. Carl. H. i. Wbg., M. Maria Elisabeth, * **Selten**; WbgKrS., G. 38 I — 43 I (Pri.), med. i. Ptbg. u. Dpt. 44 II — 47; Landarzt i. Merjama (Estl.), Ordin. a. Stadthosp. i. Jaroslaw, Arzt i. Kischinew, 89 i. Lodz; † das. im Aug. 1890.

964. **Devienne, Julius** Theodor Hyppolit, * 26. Aug. 1827 i. R., V. L. d. franz. Spr. am Rev. Gouv.-Gymn. Pierre François D. aus Paris, M. Amalie Christine, * **Koerber**; G. 38 I — 39 I (Qua.); siedelte nach H'fors über.

965. **Braesch,** Julius, * 1824 i. R., V. Revisor Carl B.; G. 38 I — 41 II.

966. **Berggren,** Justinus **Julius,** * 11. März 1825 i. R., Br. v. 412; WssKrS., G. 38 I — 40 I (Qua.); Pharmaz. i. Twer.

967. **Brand,** Feodor Iwan, * 1822 i. R., Pflege-V. Ratsaktuar Roos; G. 38 I — 38 II.

968. **Feldt, Friedrich** Wilh., * 10. Febr. 1825 i. Hpsl., V. Zollbeamt. Joh. Friedr. F., M. Hedwig Louise, * **Grünberg**; RKrS., G. 38 I (Qui.); Militär; † 13. Okt. 1902 i. Ptbg.

969. **Martesonn**, Emil Ernst, * 5. Dez. 1824 i. Peuth (Estl.), V. Arrend. u. Gemeinderichter Hans Heinr. M.; G. 31 II — 43 I, Schule i. Ptbg.; PrivL. U: Anna Elisabeth, T. d. Schneidermstrs. Joh. Friedr. **Ackermann.**

970. **Steinberg, Ferdinand** Leop., * 17. Sept. 1820, V. Archit. Carl Reinhold St. i. W'stein; WssKrS., G. 38 II — 43 I (Pri.), jur. 43 II — 48; Beamt. e. Gouv.-Behörde i. Ptbg., Sekr.-Gehilfe d. I. Dep. d. Senats, Beamt. d. Kanzlei d. Kurators d. Dorp. Lehrbez., Beamt. d. Estl. Akziseverwltg. i. Wbg.; † das. 17. Dez. 1887. U: Friederike Caroline Clara, T. d. ZeichenL. Carl Aug. Ludw. **Lohmeier.**

971. **Thal**, Joh. **Robert**, * 24. Mai 1824 i. W'stein, V. Orgelbauer u. Organ. Carl Georg Th. i. W'stein, M. Sophie Catharina Eliasbeth, * **Sonnemann**; WssKrS., G. 38 II — 40 II (Ter.), Seminar i. Dpt.; 43—48 GesangL. a. d. RKrS., Beamt. d. Livl. Akz.-Verw. i. Pernau. U: Emilie Marie, T. d. Archit. Carl Reinh. **Steinberg.**

972. **Schroeders, Alexander** Julius, * 1. Okt. 1824 zu Jamma (Oesel), V. Beamt. Carl Heinr. Schr.; A'bgKrS., G. 38 II — 44 I (Pri), jur. 45 I — 49 I Est., Cand. 49; 50—54 Beamt. i. d. Kanzlei d. Gouv.-Prok. i. Ptbg., 54—55 Beamt. f. bes. Auftr. im Min. d. Innern, 55—59 Tischvorst.-Geh., 59—67 Tischvorst. im Dep. zur Anschaffung v. Krons-Apoth.-Waren, 67 i. d. Haupt-Med.-Verwltg. d. Kriegsmin., 71—85 Abt.-Chef dieser Verwltg., 59—85 auch weltl. Mtgl. d. ev.-luth. Konsist. i. Ptbg., lebte verabsch. i. Ptbg. u. war Dir. mehrerer Akt.-Ges., W. St.-R.; † 14. Febr. 1902 i. Ptbg. U: Anna, * **Schwarzwälder.**

973. **Schmidt, Adalbert** (Albert) Rudolph, * 18. Aug. 1825 i. W'stein, V. Gerichtsvogt Joh. Christ. S., M. Henriette Charlotte, * **Sachsendahl**; WssKrS., G. 38 II — 41 II (Tert.); Pharmaz.; † 7. Okt. 1903. U: Johanna Sophie Eugenie, T. v. Friedr. Joh. **Leuffner.**

974. **v. Renngarten, Louis** Peter Georg, * 24. Apr. 1828 i. Mitau, V. Sekr. am Kurl. Kameralhof Georg v. R., M. Anna, * **Huhn**; G. 38 II (Pri.), Domsch. 47, med. 47 II — 52, 51 Gold. Preismed., Dr. med. 53; Arzt am Husaren-Reg. d. Prinz. v. Hessen-Kassel; † 3. Jan. 1857 zu Dahlen (Livl.).

975. **Dieckhoff**, Joh. Gottlieb **Wilhelm**, * 23. Febr. 1823 i. R., V. Dispon. Wilhelm D., M. Maria, T. d. Glasermstrs. Joh. Jac. **Brückner**; Stadtsch. i. Narva, G. 38 II — 43 I; Beamter im Telegraphen-Depart., mit seinem Bruder (Nr. 1125) nach Persien abkommandiert, um das dortige Telegraphenwesen einzurichten, verblieb dort mehrere Jahre; † i. Ptbg. Unvermählt.

976. **Krich**, Peter **Woldemar**, * 10. Jan. 1826 i. R., V. Kfm. Reinhold K., M. Rosina Theresia Dobros, * **Cederhilm**; Elstersche Pr. L.-Anst., G. 38 II — 45 II, math. 46 I — 50 I Est.; 52—54 Beamt. d. Kais. öff. Biblioth. i. Ptbg., 54—57 L. a. d. Krümmerschen Anst. i. Werro, 57—75 L. d. Math. a. d. Reform. Kirch.-Sch. i. Ptbg., 60—63 auch a. d. Wiedemannschen Schule, zuletzt i. Berlin; † das. 9. März 1895. U: Charlotte, * **Strauch.**

977. **Koch**, Alexander Otto, * 5. Mai 1825 i. R., V. Glied d. Zollverwltg. Gust. Wilh. K., M. Helene Ottilie, * **Taubenheim**; G. 38 II — 42 I (Qua.); Militär i. Nowgorod.

978. **Koch**, Georg Wilhelm, * 8. Apr. 1827 i. R., Br. d. vor.; G. 38 II — 41 I, Domsch. 41—43; Militär, Stabs-Kpt. d. Inf.-Reg. Graf Diebitsch-Sabalkansky, bei Ssewastopol verwundet, verabsch., pensioniert; † 23. Febr. 1864 i. R.

979. **Starck**, Robert, * 26. Sept. 1826 i. Riga, Br. v. 628; G. 38 II (Qui.), theol. 46 II — 50, grad. stud.; 52—81 P. a. d. Martins-K. i. Riga, 81 emer., lebte i. Stuttgart.

980. **Langner**, Franz Joseph, * 1826, V. Schneidermstr. Carl Anton L., M. Maria Louise Wunderlich, * **Eldring**; G. 38 I — 38 II.

981. **Dieberg**, Carl, * 5. Jan. 1826 i. R., V. Theatermusiker i. Ptbg. Carl D.; St. Petri-Schule i. Ptbg., G. 38 II — 40, Gymn. i. Riga c. test., med. 46 II — 52, Dr. med.; 52—55 Stadtarzt i. Menselinsk (Gouv. Orenburg), 55—64 Stadtarzt i. Kasan, 64—71 Mediz.-Insp. i. Kamenez-Podolsk, seit 71 Minsk, auch Ehrenfriedensrichter, W. St.-R.

982. **Speder**, Nicolai, * 1826, V. Sekr. Nicolai Christoph Sp.; G. 38 II.

983. **Piutti**, Carl **Wilhelm** Const., * 14. Sept. 1827 i. R., V. Arrendator Carl Friedr. P., M. Anna Maria, * **Hellerstroem**; G. 38 II.

984. **Belau**, Constantin, * 8. Dez. 1826, V. Mechan. Gust. B.; 3. Gymn. i. Ptbg., G. 38 II — 39 II, trat in ein Ptbg. Institut ein; † das. 2. Sept. 1874.

985. **Michelsen**, Adolph Wilh., * 1827, V. Hans M.; G. 38 II — 44 II, ging in ein Institut.

986. **Malm**, Andreas **Julius**, * 6. Febr. 1824 i. W'stein, V. Tischler-M. Friedr. Jacob M.; Wss.-KrS., G. 38 II—41 II (Qua.).

987. **Ließ**, Lorenz, * 1825, V. Konditor L. in Msk.; G. 38 II—42 I; Pharmaz. i. Msk.

988. **Hőck, Franz** Eduard, * 11. Sept. 1825 i. R., V. Schumacher-M. Jac. Nic. H.; Bergmannsche Elem.-Sch., G. 38 II—42 I; Mag. pharm (?); † 19. März 1891 i. Ptbg.

989. **Nűrnberg, Constantin** Joh. Friedr., * 17. Juni 1826 i. R., V. Ziegel-Fabrikant Joh. Friedr. N.; Jasonn'sche Elem. Sch., G. 38 II—39 I (Qui.).

990. **Brandt**, Oswald Theodor, * 12. Juli 1825 i. R., V. Kupferschmiede-M. Jac. Friedr. B., M. Maria Theresia, * **Geist**; G. 38 II—39 II.

991. **v. Toerne**, Ludw. **Julius**, * 31. Juli 1824 i. R., V. Gouv. Rentmeist. Carl Georg v. T.; G. 38 II; RKrS.; 42—43 Kontorist bei Joh. Dyrssen & Ko. i. Ptbg.; landw. Eleve i. Estl.; 53—56 Besitzer d. Landstelle Tammispäh b. Wbg; Kreis-Komm.; Gutsverw. i. Rußl.; † 26. Juni 1878 i. Archangelskoje (Gouv. Ssamara). U. Louise (Lilly), T. d. Kfm. u. Rhrn., sp. Polizei-Bm. Joh. **Hoffmann**.

992. **v. Toerne, Oscar** Leopold, * 31. Juli 1826 i. R., Br. d. vor.; G. 38 II—46 II; stud. phil. i. Ptbg. 47—48, phil., theol. 49 I — 53 I, grad. stud.; 53—55 Priv.-L. u. Religions-L. in Ptbg.; 55—62 P. zu Klőstitz (Bessarabien); 62—70 P. zu Gudmannsbach-Tackerort (Livl); 70—77 P.-Diak. a. d. Laurentius-K. i. A'burg, zugl. L. d. Religion u. d. hebr. Spr., 77—98 P. zu St. Martens (Estl.); 98 emer., lebte i. R.; † das. 5. Januar 1912. U: Emmeline, T. d. Arrend. Andreas Friedr. **Lezius**.

993. **Bohne**, Friedrich, * 1848, V. Arrend. Friedr. B.; G. 38 II — 42 I; Pharm. i. Kursk.

994. **Wunderlich**, Carl Friedr., aus Livl., * 27. Juli 1821, V. Disp. Carl Joseph W.; PKrS., G. 38 II—43 I; med. 43 II—49; lebte i. Ptbg.; † 5. Apr. 1877.

995. **Schellbach**, Reinhold, * 2. Mai 1825 i. Selgs (Estl.), V. Schuhmacher-M. u. Verw. Joh. Sch.; Wbg. KrS., G. 39 I—44 I (Pri.); med. 44 II—50 II Est.; Dr. med. 50; Arzt im Ulanen-Reg. „Erzherzog Albrecht v Oesterreich" im Gouv. Minsk; † 1857.

996. **Jürgensen, Constantin** Ferd., * 27. Okt. 1828 i. R., Br. v. Nr. 875; G. 39 I—49 I, c. test.; theol. 49 II—54 I, Est.; grad. stud. 54; Hsl. i. Estl.; 56—57 P.-Vik. i. Peterhof; 57—63 P.-Adj. a. d. St. Katharinen-K. i. Ptbg.; s. 63 P. an d. dort. Irren-Anstalt Aller-Leidtrag. u. Rel.-L. an mehreren Lehranst.; † 18. Febr. 1898 i. Ptbg. Unvermählt.

997. **Voß, Feodor**, * 1825 i. B'port, V. Schuhmacher-M. Magnus V. i. B'port; G. 39 I—41 I; Handwerker.

998. **Voß, Wilhelm** Peter Ferd., * 1826 i. B'port, Br. d. vor.; G. 39 I—41 I, Gymn. i. Dpt. 41—42.

999. **Laupmann, Carl** Emil, * 1825 i. Narva, V. Kfm. u. Rhr. i. Narva L.; G. 39 I; Handels-Kl. d. RKrS.; Kfm. U: Pauline Henriette, T. d. Uhrmachers Heinr. **v. Suhden.**

1000. **Laupmann**, Eduard, * 1826, Br. d. vor.; G. 39 I—42 II; stud. pharm. 50—51; Prov.; Apoth. i. Ptbg., Nowotscherkask, Taganrog; † das. 17. Juli 1881.

1001. **Dieckhoff, Robert** Heinr., * 7. Juni 1825 i. Narva, Br. v. 975; RKrS., G. 39 I—42 I; Revisor-Sch. i. Ptbg; Revisor; † 10. Dez. 1900.

1002. **Gantz**, Ferdinand, * 13. Dez. 1826 (27?) i. R., V. Makler Friedr. Ferd. G., M. Henriette Amalie, * **Gamper**; G. 39 I—40 II.

1003. **Sewastjanow**, Alexander, * 1827, V. Kassierer Nikolai S.; G. 39 1 (Qui.).

1004. **Reinbach**, Johann David, * 1827, V. Disp. Anton R.; G. 39 I—41 II (Qua.); Akademie i. Ptbg.

1005. **Gahlnbäck**, Adolph **Constantin**, * 10. Mai 1828 i. R., Br. v. 692; G. 39 I—42 I; Kfm. i. Dpt.

1006. **Freybusch, Ferdinand** Alex., * 22. Okt. 1826 i. R., Br. v. Nr. 949; G. 39 I; Kfm. i. Riga, gründete das. mit s. jüngeren Br. Johann eine Tuchhandlung unter d. Fa. Gebr. Freybusch; † ledig Mitte d. 60 Jahre im Meran.

1007. **Freybusch, Johann** Gottlieb, * 19. Jan. 1828 i. R., Br. d. vor.; G. 39 I—46 I (Ter.); Kfm. i. Riga, s. oben; † Anfang d. 70 Jahre i. Riga. U: Agnes **Rősner.**

1008. **Paulson**, Gustav **Alexander**, * 2. März 1823 zu Taibel (Estl.), V. Verw. Joh. Friedr. P.; Hps. KrS., G. 39 I—40 I, Gymn. i. Dpt. 40—43; astr. 43 II—48, Liv.; 48—64 L. d. Math. a. d. Schmidt'sch. Pr.-L.-Anst. in Fellin; 57—64 auch a. d. dort. KrS.; 64—66 OL. d. Math. a. Progymn. i. Pernau; 66—90 am Gymn. i. Dpt; † das. 22. Febr. 1913. Literärisch tätig, verfaßte math. Lehrbücher.

1009. **Koch**, Carl **Alexander**, * 28. Jan. 1825 i. R., Br. v, Nr. 100; G. 39 II—43 II, Domsch. 44, c. test.; jur. 45 I—49 I, Est.; cand. jur. 50; Protonotar am Rat, spät. Sekr. d. Krim.-Abt. d. Nieder-Ger. i. R.; auch OLG.-

Adv., Gr. G.; † 20. Dez. 1857. U: Henriette, T. d. Rhr. Joh. Heinr. **Műller.**

1010. **Jordan, Franz** Ferd., * 9. Jan. 1825 zu Großenhof (Moon), Br. v. Nr. 674; G. 39 II—43 I; jur. 43 II—44 I, Est.; ging zur Bühne; Opernsänger a. versch. Theatern Deutschl. u. Italiens (als Giordani); 66—73 Ges.-L. am adl. Fräuleinstift i. Ssaratow; 73—82 Bes. einer dort. Musikalien-Hdlg.; † das. 3. März 1883.

1011. **Frese, Nicolai** Benedikt, * 5. Juni 1828 i. R., Br. v. Nr. 878; G. 39 II—46 I (Pri.); theol. 47 I; hist. 48 II—51 II, Est.; cand. hist. 52; 53—56 Hsl. i. Livl.; stud. in Műnchen; 57—59 OL. d. Gesch. a. d. St. Annen-Schule i. Ptbg, s. 59 OL. am Gymn. i. Dpt.; † das. 27. März 1890. U: Sophie, * **Voß.**

1012. **Tschumikow**, Paul, * 25. Aug. 1826, V. Kfm. Wassilij Tsch.; G. 39 II—46 II; stud. cam., dipl. 47 II—51; grad. stud.; 52—56 Tischvorst. d. Estl. Gouv. Reg; 56—60 jűng. Kontrol.-Geh. im Min. d. Inneren; 60—67 jűng. u. 67—68 ält. Beamt. f. bes. Aufträge b. Livl. Gouverneur; 68 verabsch.; lebte zuletzt i. R.

1013. **Otto**, Johannes, * 1823 i. Wolskaja (Gouv. Ssaratow), Br. v. Nr. 665; G. 39 II—41 II (Qua.); Kfm.

1014. **Schmidt, Ferdinand** Carl Julius, * 23. Nov. 1825 i. B'port, Br. v. Nr. 794; RKrS., G. 39 II—41 II; Pharmaz. i. Msk.

1015. **Mathiesen** (Matthiesen), Alex. **Woldemar**, * 1823 i. Lais (Livl.), V. Arrend. Alex. M.; Dpt. Gymn., G. 39 II — 43 I; wurde Ldw.

1016. **v. Dessien, Carl** Friedr., * 19. Sept. 1828 i. R., V. Beamt. d. Telegr.-Verwltg. u. Buchhalter Wilh. Herm. v. D. aus Hannover, M. Emilie, * **Műlbach**; G. 39 II — 49 I; Telegr. Beamter?; † 5. Dez. 1872 i. R. U: Elise, T. d. Kfm. Carl Friedr. **Daum** (Nr. 78).

1017. **Rohde**, Georg Willibald, * 24. Aug. 1826 i. R., V. Buchbind.-M. Peter R., M. Anna Christiane, * **Calpus**; G. 39 II — 43 I (Ter.); Pharmaz. i. Nishnij-Nowgorod; spät. Kfm.; † 8. Dez. 1871 i. R.

1018. **Kőrner**, Alex. Julius, * 1827 i. Ptbg., V. Kais. Kammermusiker Gust. Julius K.; G. 39 II — 41 II (Qui.).

1019. **Eylandt, Alexander** Friedr., * 1827 i. Uddrich (Estl.), V. Disponent Samuel E.; G. 39 II; wurde zum Maler ausgebildet.

1020. **Műller**, Nicolai Conrad, * 31. März 1826, V. Kfm. Heinr. Joh. M.; G. 39 II — 41 I; pädag. Institut i. Ptbg.; † das. 2. März 1888.

1021. **Lehmkuhl, Adolph** Alex., * 19. Juni 1827 i. R., V. Tischler-M. Franz L.; G. 39 II — 48 I (Pri.); med. 48 II—54, Dr. med.; 54 Arzt b. d. Marine; 59—74 ält. Ord. am Marine-Hosp. i. Kronstadt; 74—86 ält. Arzt d. dort. techn. Schule d. Marine-Min.; 86 verabsch.; prakt. Arzt i. Ptbg; W. St. R.

1022. **Baron Tiesenhausen**, Michael, * 20. Aug. 1822 im Gouv. Kiew, V. Oberst Wilh. Bar. T., M. Hedwig Dorothea, * **Bolton**; G. 40 I — 40 II (Ter.); Domsch. 41—42; jur. i. Ptbg.; seit 51 Beamter d. Post-Verwltg., Postmeister in Doblen (Kurl.); † 9. Febr. 1869 i. Ptbg. Unvermählt.

1023. **Dieckhoff, Julius** Joh. Heinr., * 27. Juli 1824 i. Narva, Br. v. Nr. 702; G. 40 I — 43; Domsch. 43—44; cam. 45 I — 47 II, Est.; Besitz. d. Gut.

Raustvuorri auf d. Insel Kaxkerta bei Abo, spät. Telegraphenbeamt. succ. in Abo, Gamla-Carleby; Chef d. Telegr.-Stat. in Gamla-Carleby u. Borgo; † das. 1867. U: Albertine, * **Westerholm.**

1024. **Hoffmann,** Peter **Wilhelm,** * 1. Nov. 1824 zu Marienhof (Estl.), Br. v. Nr. 888; G. 40 I — 42 I (Ter.); Kfm. u. Fabrik-Bes. i. W'stein; 68 Gerichtsvogt das., darauf i. Narva, 84 i. Reval, 87 i. Dpt.; † das. 1894. U: 1) Adelheid, T. d. Propst. Aug. **Hoerschelmann;** 2) Amalie, T. d. Kreis-Arztes Eduard **Leidloff** (Nr. 119) i. Toropetz.

1025. **v. Pezold,** Carl Gotthard **Diedrich,** * 13. Juni 1824 i. Wbg., V. Kreisarzt Ernst v. P., M. Wilhelmine, * **Belli;** G. 40 I — 41; Domsch. 41—42; Militär; Diente i. Ptbg. Gren.-Reg. K. Friedr. III. v. Preuß., 46 Fähnr. im Sophiesch. Seereg., 61 Kap. i. I. Scharfschützenreg.; f. Auszeichng. im poln. Aufstande, wurde er Major u. i. d. Folge Militärrichter u. Vorsitzend. solcher Ger. in versch. Regim.; 69 Oberstleutn., 82 Oberst; Abschied 83; lebte abwechselnd i. W'berg u. Ptbg.; † das. 15. Juni 1912. Unvermählt.

1026. **v. Pezold, Carl** August, * 7. Juni 1826 i. Wbg., Br. d. vor.; G. 40 I — 42 I; Dpt. Gymn. 43—45 (Sec.); cam. 46 II — 50 I; theol., Est.; grad. stud. 52; L. an d. Hoerschelmannsch. Priv.-Knabenschule i. Werro; 58—95 P. zu Merjama (Estl.); 90—95 Propst d. Landwiek; lebte s. 1900 i. Leal; † das. 6. Dez. 1904. U: 1) Wilhelmine, T. d. P. zu Halljal Georg Wilh. **Spindler;** 2) deren Schwester Arminia.

1027. **Muldau,** Carl Gustav, * 1823, V. Arrend. Joh. Friedr. M., M. Juliane, * **Sternburg;** G. 40 I — 41 I (Qua.).

1028. **Heidenreich, August** Jul. Rud., * 11. Apr. 1828 i. R., V. Wachtmstr. d. Estl. Ritterschaft Hans H., M. Friederike Natalie, * **Rett;** I. russ. Elem. Sch., G. 40 I (Qui.).

1029. **v. Haecks,** Joh. **Carl,** * 31. Okt. 1827 i. R., Br. v. Nr. 821; G. 40 I — 42 II; Elstersche Pr.-L.-Anst.; 50 Buchh.-Geh. i. d. Stadt-Kasse, spät. Buchhalter u. Kassierer das.; Gr. G.; † 25. Sept. 1884 i. R. U: Louise, T. d. Gouv.-Revisors Joh. Heinr. **Schmidt.**

1030. **Műgge,** Christian Julius, * 15. Juni 1826 i. R., V. Bäcker-M. Ernst Wilh. M., M. Henriette, * **Weymar;** G. 40 I; wurde Bäcker, reiste 49—51 i. Deutschl., ließ sich 51 als Bäcker-M. i. R. nieder; spät. Eisenbahnbeamter i. Gatschina; † (verunglückt) das. im Jan. 1871. U: Elise, * **Thomson** a. Itzehoe.

1031. **Gantz, Carl** Ernst, * 28. Jan. 1828 i. R., Br. v. Nr. 1002; G. 40; s. 51 Makler i. R.; Gr. G.; † das. 21. Apr. 1876. U: Elisabeth, T. d. Kfm. Alex. **Meyer** (Nr. 225).

1032. **Capacio,** Nicolai, * 1826, V. Revisor Const. C.; G. 40 (Qui.).

1033. **Bormann,** Eduard Julius, * 1. Nov. 1828 i. R., V. Bäcker-M. Aug. Georg B., M. Helene, * **Gemunde;** G. 40 I — 43 I (Qua.); Kfm. i. Ptbg.

1034. **Harten, Otto** Christian Georg, * 6. Juni 1827 zu Past. Fickel (Estl.), V. P., spät. Propst Carl Eduard H.; G. 40 I — 41 II (Qua.); ging nach Ptbg.

1035. **Barth, Gustav** Leonh., * 8. Jan. 1828 i. R., V. Sattler-M. Heinr. B., M. Helene Dorothea, * **Remert;** G. 40 I; med. 48 I — 54 I, Est.; Dr.

med. 54; Arzt. d. 2. Flott.-Equipage i. Kronstadt; ält. Ord. am Marine-Hosp. i. Nikolajewsk a. Amur; † das. im Apr. 1856.

1036. **Barth**, Eduard Julius, * 14. Jan. 1829 i. R., Br. d. vor.; G. 40 I — 41 II; U: 1) Ottilie Adelheid, T. d. Stellmacher-M. August Ferd. **Schroeter**; 2) Caecilie Friederike, T. d. Schmiede-M. Const. Ed. **Keiser.**

1037. **Otscheretjäknko**, Gregor, * 1825, V. Major Andrei O.; G. 40 I — 42 I; ging nach Kiew.

1038. **Grűnberg, Carl Ferd.**, * 28. Febr. 1824 i. Narva, V. Kfm. Andreas G.; G. 40 II — 43, oec. 44 I — 49, Cand.; Hsl. i. Ptbg., Dozent am Forst- u. Meß-Institut, L. am Marien-Gymn. i. Ptbg.; lebte zuletzt i. Narva.

1039. **Sokolowsky**, Emanuel **Georg** Carl, * 10. Dez. 1821 i. Dpt., V. OL. am Gymn. i. Dpt. Paul Conrad Martin S.; Dpt. Gymn. 33—40, G. 40 II, oec. 43 I — 49; Tischvorst. d. Estl. Gouv.-Reg., dann Hsl. beim Gr. Wojeikow; lebte zuletzt i. Dpt.

1040. **Russow, Friedrich** Nicolai, * 2. Apr. 1828 i. R., V. Beamter Carl R., M. Caroline Marie, * **Nesar**; WssKrS, G. 40 II — 47 I, stud. i. Ptbg.; Sekr. d. Estl. Kameralhofs; übernahm zusammen mit Mag. Wilh. Greiffenhagen als erster d. Redakt. d. 1860 begr. „Revalschen Ztg.". U: Elis. Joh. Wilh. Leont. Marie, * **Taubenheim.**

1041. **Hoegerstaedt, Constantin** Nic. Vincent, * 29. Aug. 1827 i. R., V. Kfm. Joh. Peter H.; G. 40 II — 46 I, med. 48 I — 53 I Est., Arzt 53; Arzt am Bugschen Ulanen-Reg., machte 53—54 d. türkischen Feldzug mit; † 18. Aug. 1854 in Busko bei Bukarest.

1042. **Főlsch**, Georg **Detlev**, * 27. Apr. 1828 i. R., V. Bäckermstr. u. Älterm. Detlev F. aus Lűbeck, M. Anna Marie, * **Ohmann**; G. 40 II — 44 II; wurde Bäcker, bereiste zur Weiterausbildung Deutschland, übernahm d. väterl. Bäckerei, die er bis Ende d. 70 J. betrieb; seit 80 Stadtverordn., Älterm. d. St. Kanuti-G., Mtgl. d. Direkt. d. Rev. Vorschuß- u. Sparkasse; † 6. Mai (24. Apr.) 1891 i. Gőrbersdorf (Schlesien). U: Lydia, T. d. Instr.-Machers Friedr. Ludw. **Freyberg.**

1043. **Specht**, Joh. Dav. **Adolph**, * 31. Juli 1828 i. Pernau, V. Weinhdlr. Just. Friedr. Sp.; G. 40 II — 42 II, oec. 48 I — 52, Cand. 54; Archivar, sp. Bibliothekar-Geh. a. d. Univ. Dpt., auch Kirchsp.-Ger.-Notar, 85 verabsch. U: Marie, * **Bruiningshausen.**

1044. **Martinsen**, Franz **Eduard**, * 3. Febr. 1827 i. R., Br. v. 898; G. 40 II — 45 II (Qua.); Beamter; † 16. Febr. 1881.

1045. **Kűhne**, Heinr. Philipp, * 21. Dez. 1827 i. R., V. Tischlermstr. Heinr. Philipp K., M. Elisabeth Frederika, * **Grossmann**; G. 40 II — 43 I (Qua.); trat in d. Geschäft d. Vaters ein, Tischlermstr., Älterm. d. K.-G., Stadtverordn.; † 20. Aug. 1888 i. R. U: 1) Mathilde Doroth., T. d. Hutmacherm. Heinr. Rich. **Főrster**, 2) Marie, T. d. Kameralhofs-Beamt. Justus Herm. **v. Haecks.**

1046. **Treufeldt, Paul**, * 1827, V. Dispon. Adam T.; RKrS., G. 40 II — 44 II (Qua.); Krons-Apotheker i. Msk.

1047. **Bernhard**, Otto Ferd., * 31. Jan. 1828 i. R., Br. v. 930; G. 40 II — 41 II (Qui.); ging zum Bruder nach Polen, später i. Msk. (?).

1048. **Martinow**, Reinhard, * 1828, V. Gastwirt Joseph M.; G. 40 II.

1049. **Just**, Leopold Theodor, * 25. Nov. 1825, V. Bäckermstr. Gottfr. Martin J.; russ. Elem.-Sch., G. 40 II — 43 I; ging nach Ptbg.; † 8. Nov. 1854.

1050. **Schmidt**, Louis, 1827, V. Beamter F. G. Schm.; G. 40 II.

1051. **Szymanowsky**, Oscar, * 1826 i. Riga, V. Beamter Carl Sz.; G. 40 II — 43 u. i. Ptbg.

1052. **Falck**, Leopold **Robert**, * 15. Nov. 1827 i. R., V. Schuhmachermstr. Carl Jacob F.; RKrS., G. 41 I — 45 I, phil. 45 II — 49; Hsl. i. Estl.; † 11. Febr. 1850. Unvermählt.

1053. **Heinrichsen**, Wilhelm **Eduard**, * 8. Mai 1829 i. R., V. Marine-Proviantkommissar Joh. Peter H., M. Charlotte Helene, * **Limberg**; G. 41 I — 45 I (Qua.); Militär, 48—49 Fähnrich bei d. Insurgentenkämpfen in Polen.

1054. **Heidenreich**, A. * 1826, Br. v. 952; G. 41 I (Qua.).

1055. **Heidenreich**, W., * 1828, Br. d. vor.; G. 41 I (Qui.).

1056. **Just**, Reinhold, * 1827, Br. v. 1049; RKrS., G. 41 I (Qui.).

1057. **Friedberg**, Reinhold **Gustav**, 17. Jan. 1827 i. Estl., V. Amtmann Reinh. F.; HpsKrS., G. 41 I — 47 I (Sec.), cam. hist. 47 II — 51; lebte i. Estl.; † im Juni 1853.

1058. **Schneider**, Fr., * 1826 zu Past. St. Johannis (Oesel), V. P. Ferd. Aug. Schn.; G. 41 I — 42 I (Sec.); Pharmaz. i. A'burg.

1059. **Schneider, Heinrich** Eduard, * 3. Okt. 1827 i. A'burg, Br. d. vor.; G. 41 I — 47 I, med. 47 II — 53 II Est., Dr. med. 54; 54—59 jüng., 59—66 ält. Arzt d. Twersch. Drag.-Reg. i. Kaukasus, auch d. Gesandtsch. i. Teheran attachiert (Krimkrieg u. Kämpfe geg. d. kaukas. Bergvölker), 66 Geh. d. Oberarztes am Mil.-Hosp. i. Stawropol, Divis.-Arzt d. Kauk. Kavall., 77/78 im Russ.-Türk. Kriege, Chefarzt d. gesamten Kavall. a. d. Asiat. Kriegsschauplatz; 80 verabsch., lebte abwechs. i. Riga, Ptbg., Warschau, Tiflis, Pjatigorsk, im Auslande, zuletzt i. Riga, W. St.-R.; † 4. Sept. 1896 i. Riga. Unvermählt.

1060. **Bohne**, Carl, * 1829, Br. v. 993; RKrS., G. 41 I — 45 I (Ter.); Pharmaz. i. Msk., Mag. pharm.; † das. 1864.

1061. **Müller, Carl** Const., * 6. Apr. 1828 i. R., V. Bäckermstr. Joh. Diedr. M., M. Rosina Johanna, * **Grossmann**; G. 41 I — 41 II (Qui.).

1062. **Szymanowsky, Julius** Alphons Nicolaus, * 27. Jan. 1829 i. Riga, Br. v. 1051; G. 41 I — 50 I (Pri.), c. test., med. 50 II — 56 I Est., Dr. med. 56; als Stud. 55 mit Prof. Adelmann zu d. in Estl. stehend. Truppen abkommand., 56—58 Assist. an d. chir. Klinik i. Dpt., 57—58 auch Priv.-Doz., 58 außerord. Prof. d. Chir. i. H'fors, 59 zugl. Konsultant d. Chir. an d. dort. Militärhosp. u. i. Sveaborg, 61 ord. Prof. d. Chir. i. Kiew (Dichter); † das. 13. Apr. 1868. Verf. fachwiss. Bücher u. Schriften, bahnbrechend auf d. Gebiet d. Knochenbrüche.

1063. **Schmidt**, Gottlieb, * 10. Nov. 1823 zu Kaisma (Livl.), V. Gutsbes. Gottlieb Schm., M. Anna Margarethe, * **Hippius**; Domsch., G. 41 (Pri), jur. 42 II — 46 II Est., Cand. 47; Hsl. i. Estl., s. 52 Rhr., Syndikus u. Sekr. am A'burger Magistrat, 79—94 Stadtsekr., 85—89 Bm., s. 90 Sekr. d. Waisenger., 94 auch Stadt-R., Abschied 97, lebte a. s. Gute Käsel (Ösel);

† das. 20. Jan. 1900. U: 1) Annette, T. d. Adv. Carl **Rinne** aus Reval (Nr. 12), 2) Adelheid, T. d. Dr. med. Gottl. Wilh. **Zoepffel** aus A'burg.

1064. **v. Stolpe, Magnus** Alex., * 25. Mai 1830 i. Riga, V. dim. Lt., Polizeikommissar, Postmstr. i. Kowno Christian Reinh. St., M. Friederike Amalia, * **Barth**; G. 41 (Qui.).

1065. **Peremilowsky**, Leo, * 25. Jan. 1827, V. Beamter Mich. P.; G. 41 I — 45 II (Qua.); † 13. Jan. 1889 i. Ptbg.

1066. **Kloss**, Carl Joh. Friedr., * 20. Jan. 1828 i. R., V. Tanz-L. (Ballettmstr.) Heinr. Ferd. Wilh. K., M. Wilhelmine Eleonore, * **Witte**; G. 41 I — 43 II (Qua.).

1067. **Kloss**, Paul Theodor August, * 16. Apr. 1829 i. R., Br. d. vor.; G. 41 I — 43 II (Qua.).

1068. **Krausp, Anton** Johann, * 1. Febr. 1830 i. R., V. Fleischermstr. u. Älterm. d. K.-G. Anton Joh. Kr., M. Emilie Charlotte, * **Spiegel**; G. 41 I — 48 I (Ter.); Pharmaz.

1069. **Reimers**, Hugo Wilh., * 28. Nov. 1831, V. Gerbermstr. Joh. R.; G. 41 II — 49 I (Sec.); Pharmaz., sp. Hsl.; † 10. März 1886 i. Ptbg.

1070. **Mathiesen**, Heinr. **Oscar**, * 3. Sept. 1829 i. R., V. Kfm. Christoph M., M. Dorothea Elisabeth, * **Heinrichsen**; G. 41 (Qui.); Gahlnbäcksche Pr.-Lehranst.

1071. **Sengbusch, Paul**, * 1830, V. Fabrikant Hans S.; Sch. d. Dom-Waisenhauses, G. 41 II — 44 I.

1072. **Elfenbein, Carl** Joh., * 7. März 1832 auf d. Gute Kaucks (Estl.), V. ehem. russ. Offizier u. Gutsverwlt. Joh. Heinr. E.; G. 41 I — 46 II (Ter.); 50—54 Lehrl. u. Kommis d. Bank- u. Kommiss.-Gesch. Paul Kruus, 54—55 Geschäftsführer, übernahm d. Gesch. unter der Firma Carl Elfenbein; war Schw., Älterm. d. Gr. G., Rhr., Öst.-Ung. Konsul, s. 84 Bm.; † 14. März 1888 i. Wiesbaden. U: Therese, T. d. Fleischermstrs. u. Ält. d. K.-G. Joh. Friedr. **Wulff**.

1073. **Hanff**, Leopold, * 1828 i. Wbg, Br. v. Nr. 885; G. 41 II — 42 I (Ter.); ging nach Ptbg.

1074. **Röhlich**, Joseph Wilh., * 31. Okt. 1827 i. R., V. Regier.-Archivar Joh. Mich. R.; RKrS., G. 41 I — 42 II (Qua.); Domsch. 44—45; Beamter d. Estl. Gouv.-Reg.; Tischvorst. d. Gouv. Reg. i. Jenisseisk.

1075. **Jannau**, Amandus, * 1826, V. Stabs-Kpt. Christian J.; Hps. KrS., G. 41 II — 42 I (Qui.); Militär.

1076. **Ritter, Alexander** Wilh., * 6. Mai 1829 i. R., V. Beamt. Alex. Leop. R., M. Anna Marie Elis., * **Peare**; G. 41 II — 42 I (Qui.); Militär; bei Ssewastopol verwundet; verabsch. Lt.; Beamter im Innern Rußlands.

1077. **Schmidt**, Carl Const., * 1829, Br. v. Nr. 1014; G. 41 II — 49 I (Ter.); Pharmaz.

1078. **Nieländer**, Carl Const, * 2. Febr. 1828 i. R., V. Maler-M. Joh. Otto N., M. Amalie Hedwig, * **Beyer**; G. 41 I — 43 I (Qui.); Maler-M.; s. 61 i. Poltawa an d. dort. Kirchenschule spät. am Institut; s. 77 i. R.; Bauinsp. d. Stadtverw., zuletzt Bureaubeamter an d. Balt. Bahn; † 23. Nov. 1901. U: Anna Emilie, T. d. Carl Aug. **Plaesterer**.

1079. Johannsen, Oscar, * 6. Dez. 1824 i. Nowgorod, V. ProviantKommiss. H. F. J.; G. 41 I — 45 I (Pri.); cam. 46 I — 50, grad. stud.; Kanzl.-Beamt. im Apanagen-Kontor in Nowgorod; † 1865 (?).

1080. Rinne, Leopold Bernhard, * 21. Febr. 1827 i. Roiks (Estl.), Br. v. Nr. 783; Hps. KrS., G. 41 II — 47 II, c. test.; phil. 48 I — 49 I, theol. 49 I — 52 I, Est.; Hsl. in Eigstfer (Livl.); 54 P. i. Hannehl u. Werpel; 71 Propst d. Strandwieck; 79 geistl. Mitgl. d. Wieckschen Ob.-Kirchenvorst.-Amts; 72—77 geistl. Mitgl. d. Wieckschen Kreis-Schulkommiss.; † 7. Dez. 1887 zu Hannehl. Veröff. versch. fachwiss. Schriften. U: Elisabeth (Betsy) **Faveryear,** T. d. engl. L. William Henry F. i. Ptbg.

1081. Landesen, Carl Selmar, * 22. Mai 1826 i. Hps., V. Kfm. Peter L.; G. 41 — 45 I, c. test.; theol. 45 I — 49; grad. stud. 51; P.-Adj. zu Torma-Lohhusu (Livl.); 53 Prediger das.

1082. Hunnius, Carl Arthur Wold., * 28. März 1825 i. Hps., V. Dr. med. Carl H., M. Alexandra, T. d. Barons Carl Joh. Emman. **Ungern-Sternberg** auf Birkas; G. 41 II — 45 I (Pri.), c. test.; med. 45 II — 51; Dr. med.; 51—72 Wiecksch. Kreisarzt i. Hps., auch prakt. Arzt, 81 Ehrenhofmedikus; s. 71 Gutsbesitzer i. Estl. (Weißenfeld u. Pargel); W. St.-R.; † 5. Mai 1893 i. Weißenfeld. U: Johanna T. d. Dr. Gottlieb Friedr. **Landesen.**

1083. Devienne, Victor Nicolai Adam, * 27. Febr. 1829 i. R., Br. v. 964; G. 41 II; Pädag. Inst. i. Ptbg.

1084. Grohmann, Carl **Woldemar** Emil, * 8. März 1880 zu Past. Turgel (Estl.), V. P. Wold. Gr. (Nr. 200), M. Emmeline, * v. **Nottbeck;** G. 41 I — 49 II (Pri.); theol. 50 — 53 II, 56 II — 57, Est.; grad. stud.; 57 Hsl. in Estl.; 57—58 L. a. d. Schmidtschen Sch. i. Fellin; 58—70 Gouv.- Pred. i. Twer; 70 P.-Adj. a. d. Johannis-K. i. R.; 73 auch Rel.-L. am russ. Alex. Gymn., 86 a. d. Stadt-Töchterschule; s. 74 P. d. Johannis-K. i. R.; † 22. Jan. 1896 i. W'stein. U: 1) Anna, * **Wieland** aus Fellin; 2) Elvire, T. d. Chemikers Ed. **Lantzky** aus Narva.

1085. Constantinow, Constantin, * 1826, V. Beamt. Joh. C.; 3. Ptbg. Gymn., G. 41 I — 43 I; Beamt. d. Gouv.-Reg. i. R.; 43—48 Kanzl.-Beamter; 48 —52 Tischvorst.-Geh.; 52—55 ält. Sekr.-Geh.; s. 55 Sekr. am Rev. Zollamt. Unvermählt.

1086. Constantinow, Nikolai, * 3. Apr. 1828 i. Ptbg. (?), Br. d. vor.; 3. Ptbg. Gymn., G. 41 II; cam. 49 II — 53; cand.; 53—59 Hsl. im Auslande u. 59 — 64 i. Ptbg; 65—81 Bibliothekar d. Milit. Lehranst. i. Ptbg; s. 81 Dir. am Erziehungshause das. W. St.-R.

1087. Spranger, Georg Const., * 2. Okt. 1827 i. R., V. Nadler Georg Friedr. Sp., M. Natalie Sophie, * **Bartmer;** G. 42 I — 42; Nadler i. d. Werkstatt d. Vaters.

1088. Krausp, Robert Julius, * 26. Apr. 1832 i. R., Br. v. 1068; G. 42 I — 44 I (Qua.); Eisenbahnbeamt. (Buchhalter) i. Ptbg., siedelte 81 nach R. über, übernahm die Seebadeanstalt v. d. Gr. Strandpforte i. R.; † das. 14. Nov. 1889. U: Constanze, * **Krausp** aus A'burg.

1089. **Krausp**, Carl Theodor, * 26. Apr. 1831, Br. d. vor.; G. 42 (Qui.).

1090. **v. Reutlinger**, Edmund Heinr., * 13. Okt. 1830 i. R., V. P. Rudolph v. R. aus Zürich (vorm. Feld-Pred. in e. in franz. Diensten stehenden Schweizer-Reg.), M. Therese, * **Krich**; G. 42 I — 44 II (Qua.); Pädagog. Institut i. Ptbg.

1091. **Dobrowolsky**, Heinr. Joh., * 1830, V. Beamt. Joh. Diedr. D., M. Anna Charlotte, * **Eylandt**; RKrS., G. 42 I — 43 II (Qua.); Pharmaz.; † in Moskau.

1092. **Peremilowsky**, Michael, * 1830, Br. v. 1065; G. 42 I — 47 (Qua.).

1093. **Tundermann**, Carl, * 5. Sept. 1831 i. R., Br. v. 899; G. 42 I — 50 II (Pri.), med. 50 II — 56; Dr. med., 56—58 Ordin. am Marine-Hosp. i. Kronstadt, 58—59 Schiffsarzt d. Mittelmeergeschwaders d. Großfürst. Konstantin, bis 71 ält. Arzt d. 4 Flottenequipage i. Kronstadt, 71—75 Arzt d. techn. Schule das., s. 75 Geh. d. Mediz.-Insp. d. Kronst. Haf.; W. St.-R.; † das. 4. Dez. 1888. U: Auguste Marie, * **Schönberg**.

1094. **Dmitriew**, Dmitri, * 1830, V. Beamt. M. Dr; G. 42 I — 48 I (Ter.); Zivildienst.

1095. **Muldau**, Friedr. (vide 1336).

1096. **Michelsen, Johann** Robert, * 1831 i. R., V. Fuhrmann Behrend M.; G. 42 I — 46 (Qua.).

1097. **Anderson**, Carl Ottokar, * 19. Juli 1828 i. R., V. Beamt. Joh. Friedr. A., M. Anna Justine, * **Grim**; G. 42 I (Qui.).

1098. **Dehio**, Joh. **Nicolai**, * 24. Sept. 1832 i. R., Br. v. 633, M. Juliane Charlotte, * **Boldt**; G. 42 I — 48 I (Tert.); Lehrlg. in d. Apotheke s. Onkels Boldt i. Msk. (48—56); stud. pharm. i. Msk.; Prov. in d. Burchardtschen Apoth. i. R., s. 56 Verwalt. u. 59 Apotheken-Bes., spät. auch Stadthaupt i. Wesenbg.; s. 1900 Privatier; † das. 16. Mai 1919. U: Ida, verw. Walther, T. d. Apoth.-Bes. Heinr. Gust. **Abel**.

1099a. **v. Wieckmann, Friedrich** Magnus, * 9. Juli 1830 i. R., V. Buchh. d. Harrischen Kreisrent. Friedr. W., M. Johanna, * **Eeck** a. Hpsl; G. 42 I — 44 I; Gouvernements-Rentmstr. v. Estl. (geadelt). U: 1) Louise, * **Rőhrs** a. R.; 2) Emilie, * **Awald**, verw. Hildebrandt.

1099b. **v. Wieckmann, Nicolai**, * 8. Nov. 1831, Br. d. vor.; G. 42 I — 51 I (Sec.); Pädagog. Haupt-Inst. i. Ptbg.; Inspektor d. I. Knabengymn. i. Msk.; W. St.-R.

1100. **Hetling**, Constantin, * 28. Aug. 1832 i. Rappel, Br. v. 848; G. 42 II bis 51 II (Pri.); Pädagog. Haupt-Inst. i. Ptbg., OL., 56—58 wissensch. L., 58 OL. d. griech. Spr. am Rev. Gouv.-Gymn., 58—61 OL. d. Geschichte am Gymn. i. Petrosawodsk, darauf i. Msk. Klassen-Aufs. am 4. Gymn. u. Insp. am 2. Gymn. u. zuletzt Inhaber e. eig. Schule; † 1911 i. Msk.

1101. **Jacobson**, Christian **Julius**, * 25. Mai 1930 i. R., Br. v. 926; G. 42 II bis 44 II (Qui.).

1102. **Steding, Constantin** Robert, * 17. Febr. 1830 i. R., Pflege-V. Koppelson; G. 42 II, Domsch. 42—46 (Ter.); Buchhändl. i. Ptbg.; † das. 2. März 1897.

1103a. **Jordan**, Gustav, * 1827 zu Grossenhof, Br. v. 1010; G. 42 I — 43 (Ter.).

1103b. **Schmidt, Carl** Albert, * 14. Mai 1829 i. R., Br. v. 1077, V. Zollbeamt. Friedr. Wilh. Schm.; M. Susanna Constantina, * **Zimpel**; G. 42 II — 49 I; Buchhändler i. Msk.

1104. **Germanov**, Nikolai, 25. Dez. 1829, V. Kfm. J. G. G.; G. 42 II — 48 I, jur. 48 II — 52; Cand., 54—58 Translat., 58—65 Sekr., spät. ält. Geschäftsführ. d. Kurl. Gouv.-Reg., 65—68 Beamt. zu bes. Auftr. beim Kurl. Zivilgouverneur, s. 68 beständ. Mtgl. d. Kurl. Kolleg. allg. Fürsorge.

1105. **Stahlberg**, Alex. Eduard, * 1831 i. R., V. Pächter Carl St.; RKrS., G. 42 II — 45 I; Pharmazeut.

1106. **Schmeling, Julius** Heinr. Pontus, * 20. Juni 1832 zu Arrokŭll (Estl.), V. Arrend. Heinr. Schm., M. Julie, * **Haller**; A. Raupach'sche Pr.-Anst., G. 42 II — 50 (Pri.), cam. 50 II — 54 I Est., 59 grad. stud.; Arrend. (Cournal u. Rosenhagen) b. R., 64—85 auch Kirchspielsrichter für St. Jürgens; seit 95 i. R.; † das. 10. Okt. 1897. U: Julie, * **Doepp**.

1107. **Hradetzky, Theodor** Julius Oscar, * 18. Mai 1829 i. R., V. Regier-Beamt. Magnus Gustav H.; Domsch. 39—42, G. 42 II — 46 I (Sec.); Lw., spät. Arrend., Verw., zuletzt Beamt. i. d. Kanzlei d. Estl. Gouverneurs auch Kreis-Kommissar i. Harrien; † 3. Nov. 1901 i. R. U: Sophie, T. d. Gutsbes. Jac. Heinr. Wilh. **v. Bremer.**

1108. **Koch**, Carl **Eduard**, * 3. März 1829 i. R., Br. v. 1009; G. 42 II — 47 I, c. test., phil. 47 II, jur. 48 I — 52 II Est.; Cand. jur. 53, Adv. i. R., sukz. Tischvorst. i. d. Estl. Gouv.-Reg., Protonotar am Rat, Aktuar u. Archivar am Estl. OLG, bis 80 Obersekr. u. OLG-Adv. i. R.; † das. 10. Sept. 1884. Gr. G. U: Emma, T. d. Rhrn. Joh. Heinr. **Müller.**

1109. **Timofejew**, Michael, * 1830, V. Beamt. Mich. T.; G. 42 II — 51 II; Pädagog. Haupt-Inst. i. Ptbg.

1110—1119. Diese Nummern fehlen in den offiziellen Inskriptions-Büchern des Gymnasiums.

1120. **Spreckelsen, Nicolai** Reinhold, * 26. Juli 1829 auf d. Gute Vogelsang (Estl.), V. Kreis-Revis.. Tobias Reinhold Spr., M. Amalie Charlotte, * **Preiss**; RKrS., G. 42 II — 49 II (Pri.), c. test., theol. 50 I — 55, grad. stud. 59—65 P. b. d. Gewehr-Fabr. Kamsko-Ishewsk (Gouv. Wjatka); seit 65 zu Schöndorf (Gouv. Ssamara); † das. im März 1905. U: Victoria, * **Hegele.**

1121. **Staecker**, Nicolai Const. Alex., * 1827 i. A'burg, Br. v. 866; Gymn. i. Dpt. 40—42, G. 42 II — 44 II (Ter.); Militär.

1122. **Hradetzky**, Eduard (vide 1160).

1123. **Malmgren**, Joh. Magnus **Reinhold**, * 24. Okt. 1828 i. R., Br. v. 836; G. 43 I (Qua.); Kfm. u. Rittmstr. d. Schwarzenhäupter-Korps (letzter Rittmstr.); † 17. Dez. 1898 i. R. U: Mathilde, T. d. Regier.-Beamt. Hermann Friedr **v. Hansen.**

1124. **Wieberg**, Paul, * 1832, Br. v. 757, V. Schneider-M. Christian W.; G. 43 I — 49 I; Pharmazeut.

1125. **Dieckhoff**, Friedr. **Leopold** Carl, * 9. Mai 1830 zu Sompfer (Estl.), Br v. 1001; G. 43 I — 46 II (Ter.); Pharmaz., Beamter im Telegraphen-

departement; † 1894 i. Ptbg. (cf. Wilhelm D. Nr. 975). U: Adelaide, * **Adrianoff.**

1126. **Hoegerstaedt,** Const. **Nicolai** Vincent, * 29. Aug. 1827 i. R., Br. v. 1041; G. 43 I — 46 II (Qua.).

1127. **Peremilowsky,** Alexander, * 1883, Br. v. 1092; G. 43 I — 47 I (Qua.).

1128. **Huth, Carl** Friedr., * 19. Juni 1832 i. R., V. Poliz.-Beamt. Carl H.; G. 43 I — 49 I; Schule d. Mil.-Topogr.-Korps; 57 Fähnrich; (geodätische Arbeiten i. d. Umgebung Ptbg., i. Finnl. u. Estl.); 75 als Obr.-Lt. verabsch., zuletzt Chef d. neubegründ. Estl. Provinz.-Gefängn. i. R.; † i. R. 2. Febr. 1886. U: Elisabeth (Betsy), T. d. Lwt. Bernh. Friedr. **Hansen.**

1129. **Siebert,** Daniel **Julius,** * 1. Dez. 1829 i. R., V. Fleischer-M. u. Ältester d. K.-G. Johann S. aus Langensalza, M. Dorothea, * **Mathiesen;** RKrS., G. 43 I — 43 II (Qui.); trat ins Geschäft des Vaters, das er 56 übernahm; Älterm. u. Ehrenbruder d. K.-G., s. 78 Glied mehr. städt. Exekutivkommiss.; 72—87 Hauptmann d. Rev. Freiw. Feuerw.; s. 87 Präses d. Verwalt., Ehrenmitglied aller balt. Freiw. Feuerwehren; † 14. Juni 1889 i. R. U: 1) Helene Therese, T. d. Kupferschm.-M. Friedr. Wilh. **Schroeter;** 2) Johanna Mathilde, T. d. Schuhmacher-M. Joh. **Johannson.**

1130. **Taube,** Hermann, * 1827, V. Amtmann Joh. T. i. Oethel (Estl.); RKrS., G. 43 I — 47 I (Sec.).

1131. **Mathiesen, Nicolai** Jacob, * 1827 i. R., V. Arzt Eduard M.; Domsch. 37—42, G. 43 I — 45 II (Ter.), Domsch. 47; Kfm. i. Ptbg.

1132. **v. Bunge, Theodor** Georg Gotth., * 1. Okt. 1826 i. Dpt., V. Prof. Dr. jur. Friedr. Georg v. B., M. Wilhelmine, * **Wegener;** Dorp. Gymn. 39—43, G. 43 I — 44 I (Pri.), c. test.; jur. 44 II — 48; Mag.; 48—89 Notar d. Stadtgerichts, Protonotar d. Rats u. Sekr. d. Stadtsteuer-Verwltg. i. R.; 53—89 auch OLG-Adv.; lebte i. R.; † das. 6. Aug. 1911. U: Sophie Charlotte, * **Fiandt.** Schriften: „Der baltische Zivilprozeß" u. a.

1133. **Bunge, Gustav** Adolph, * 15. Sept. 1830 i. Dpt., Br. d. vor.; Dorp. Gymn. 42—43 I; G. 43 I (Qui.) — 43 II; wurde Lw., Arrend. v. Taifer b. Fellin, spät. v. Groß Essern b. Dünaburg.

1134. **Haller, Albert** Herm. Aug., * 9. März 1828 i. Pawlowsk, V. Dr. med. Anton H., M. Amalie, * **Paucker;** G. 43 II — 44 II, c. test.; med. 45 I — 51 I Est.; Dr. med.; 51—53 jüng. Ordin. am Rev. Mil. Hosp., 53—56 Bataill.-Arzt d. Minsker Inf. R., machte d. Krimkrieg mit; 56—59 Ordin. am Rev. Mil. Hosp., 59—65 Landarzt zu Werder; 65—87 Stadtphysikus i. R.; 69—83 Oberarzt am Hosp. d. Kolleg. allg. Fürsorge i. R.; 87 verabsch., freiprakt. Arzt i. R.; G. G.; † das. 15. Juni 1902. U: Henriette, T. d. Reg.-Beamt. Paul **Gundelach.**

1135. **Petsch, Georg** Christian, * 27. Juni 1827 i. Livl., Br. v. 840; Dpt. Gymn. 39—43, G. 43 II (Sec.); med. 47 I — 52, Arzt; Ält. Arzt d. 7. Flotten-Equipage u. Stabsarzt i. Kronstadt; 77 verabsch.; lebte i. Dpt.; † das. im Okt. 1884.

1136. **Hirsch, Gustav,** 23. Juli 1828 i. Goldenbeck (Estl.), V. dort. Küster Joh. H., M. Friedrike, Schw. d. Leibarztes Dr. Philipp **Karell;** Hps. KrS., G. 43 II — 47 I (Sec.); beendigte 53 d. Milit.-Mediz. Akademie i. Ptbg.

als Kronstipendiat, wurde zuerst an ein Militär-Hosp. i. Warschau geschickt, wo er auch sein Doktor-Examen machte u. dann i. d. Krim auf d. Kriegsschauplatz a. d. Front; nach Ptbg. zurückgekehrt, war er jüng. Arzt im L.-G. Grenadier-R., dann ält. Arzt im Mosk. L. G. Reg.; 66 wurde er zum Leibarzt d. Gr. Thronfolgers Alexander Alexandrow. ernannt, welchen Posten er bis zu dessen Tode, u. dann weiter bei Kaiser Nikolai d. II. bekleidete. Wirkl. Geh. Rat. Ritter sämtl. russ. Orden bis z. Wladimir I. Kl. incl.; † 7. März 1907 i. Ptbg. U: Marie, * **Enghof.**

1137. Enghoff, Friedr. Fabian, * 13. Juli 1829, V. Amtmann i. Neuenhof Siim E.; Hps. KrS., G. 43 II — 48 I (Sec.).

1138. Stecher, Louis, (vide 1178).

1139. Sterker, Ludwig Eduard, * 1831, V. Koch Samuel St.; G. 43 II — 46 I (Qua.).

1140. Marschütz, Joh. Eduard, * 22. Apr. 1883 i. R., Br. v. 571, V. Klempner-M. Jakob M., M. Charlotte Dorothea * **Hanson**; G. 43 II — 48 I (Ter.); Pharmaz. i. Msk.

1141. Jürgens, Alexander, * 1827, V. Kfm. Joh. J. i. Narva; G. 43 II — 44 II (Qui.); Pädagog. Institut i. Ptbg.

1142. Spreckelsen, Paul Gregor Eugen, * 6. Mai 1831, Br. v. 1120; RKrS., G. 43 II — 50 I (Pri.), c. test.; Hsl.; med. 51 II — 52. Beamter d. Estl. Gouv.-Reg., spät. ält. Buchhalter am Zollamt; Geh., dann Rentm. d. Estl. Gouv.-Rentei i. R.; † 7. Dez. 1901. U: Ida Leocadia Dorothea, T. d. Kfm. Joh. Friedr. **Nürnberg.**

1143. Beyersdorff, Julius Friedr., * 25. Juli 1829 i. R., V. Arzt Joh. Gottfr. B. (Nr. 101); G. 44 I — 49 II (Pri.); med. 55 I — 59, Arzt; 62—63 Ordin. am Krankenhause d. Koll. allg. Fürsorge i. Wjatka, dann Stadtarzt i. Reshiza, zuletzt i. Sebesh (Gouv. Witebsk); † 1867 i. Witebsk.

1144. Spindler, Nicolai Friedr. Herm, * 24. Jan. 1831 zu Past. Haljall (Estl.), V. P. Georg Wilh. Friedr. Sp., M. Christel, * **Frese**; G. 44 I — 48 I (Pri.), c. test.; phil. 48 II — 49 II; theol. 49 II — 52 I Est.; Cand. theol. 52; 52—53 Hsl. zu Hark (Estl.); 53—55 i. R., bereiste Deutschl., 57 P. zu St. Matthias u. Kreuz (Estl.); nach Teilung d. Pfarre, s. 70 P. zu St. Matthias u. B'port; 70 Propst v. West-Harrien, 72 Ass. d. Konsist.; 78—80 2. Pred. in A'burg, zugl. OL. d. Relig. am Gymn; 80 OL d. Relig. am Gymn. i. Dpt. u. s. 81 Stadt-Vik. u. Gefängnis-Pred. das; † 15. Nov. 1894 zu Talkhof. U: Catharina, * **v. Pezold.**

1145. Dieckhoff, Paul **Eduard** Wold., * 7. Juli 1828 i. Narva, Br. v. 1023; G. 44 I — 47 I (Sec.); Kfm. i. Narva; Holl. Konsul; Hauptbevollmächtigter Firma D. Zinowieff & Co. i. Narva; Praes. d. Kirch.-Rats d. St. Joh.-K. Verwaltungsrat v. Wohltät.-Anst., Ehrenmitgl. d. Ges. „Harmonie" in Narva; † das. 3. März 1903. U: Elisabeth, * **Dieckhoff**, T. v. Heinr. D. (Nr. 199).

1146. Getz, Johann Adam, * 20. März 1824 i. Narva, V. Schuhmacher-M. Adam Heinr. G.; Narv. Stadt-S.; Pharmazeut; G. 44 I — 46 II (Pri.), c. test.; hist. 47 I — 50 II Est.; cand hist.; Hsl. 53—57; 57—60 Ober-Insp. d. Pension d. Ritt.- u. Domsch., s. 60 Leiter einer eig. Knaben-Lehranst.;

67—70 Dir. d. Gymn. i. A'burg, s. 70 Dir. d. Wiedemannschen Priv.-Gymn. i. Ptbg.; † das. 31 März 1871. U: Charlotte, T. d. Gouv.-Revisors Joh. Heinr. **Schmidt.**

1147. **Fahrenholtz,** Joach. Herm. **Eduard,** * 5. Mai 1829 i. R., V. Kfm. Joach. F., M. Pauline, * **Hippius;** G. 44 I (Qua.), Domsch. 44—45 (Ter.); Zuerst i. Msk i. dort. groß. Weinfirma tätig, übernahm dann d. Weinhdlg. d. Vaters (gegr. 1782) i. R.; † das. 6. Juni 1886. U: Marie, * **Rabenau** aus Ptbg.

1148. **Kentmann,** Christian Joh., * 7. Juni 1829 i. R., V. L. a. d. Armensch. Wilh. Gottfr. K., M. Christine Helene, * **Rosenbaum;** RKrS., G. 44 I — 51 I (Pri.), c. test.; theol. 52 II — 56; 56—62 Hsl. i. Estl. u. Livl.; 62—73 L. u. s. 66 Insp. d. KrS. i. Werro; 73—86 L. d. deutsch. Spr. am Gymn. i. Wjatka, s. 86 am klass. Gymn. i. Ssaratow; † etwa 1891 i. Msk.

1149. **Mathiesen,** Julius Herm, * 1831 i. R., Br. v. 1070; G. 44 I — 51 I (Ter.); Priv.-Lehr-Inst.; Insp. d. 2. Gymn. Perner i. Ptbg.

1150. **Bock,** Alex. **Nicolai,** * 1121. Okt. 1830, Br. v. 942, M. Amalie Charlotte, * **Beyersdorff;** RKrS., G. 44 I — 49 I (Pri.), c. test.; zur Universität; Ingenieur (?).

1151. **Siefarth,** Carl **Conradin,** * 1828, V. Sattler-M. Carl S.; RKrS., G. 44 I (Qui.); † 1844.

1152. **Martensohn** (Martensonn), Martin **Friedrich,** * 10. Mai 1833 i. R., V. Bäcker-M. Joh. M.; G. 44 I — 50 II (Pri.), c. test.; hist. 52 I — 55 I Est.; Hsl. i. Estl.; † 11. Sept. 1856 i. R. Unvermählt.

1153. **Barth,** Heinr. Nicolai, * 5. Dez. 1832 i. R., Br. v. 1036; G. 44 I — 48 I (Qua.). Uhrmacher.

1154. **Martenson,** Heinrich, * 1830, Br., v. 969; G. 44 I — 46 I (Qui.) u. i. Dpt.

1155. **Graurocke,** Ferdinand, * 1831, V. Disponent Friedr. Wilh. G.; G. 44 I — 45 II (Qui).

1156. **Danilowitsch.**

1157. v. **Schultz,** Gustav **Woldemar,** * 20. Juli 1829 i. R., V. Geh. d. Estl. Gouv. Schulen-Direkt. Woldemar v. Sch., M. Elvire **v. zur Mühlen;** RKrS., G. 44 II — 49 I (Pri.), c. test.; med. 50 I — 54 II, Est.; Assistent am Zentral-Hosp. i. Dpt.; † 14. März 1855.

1158. **Jacowlew, Constantin** Friedr. Wilh., * 25. Febr. 1832 i. R., V. Rentmeist. Ludwig J., M. Caroline Antoinette, * **Uhlberg** (?); G. 44 II — 50 II (Sec.); Pädagog. Haupt-Instit. i. Ptbg.; † das. 2. Apr. 1898.

1159. **Berendhoff, Eduard** Leop., * 1. Apr. 1829 i. R., V. L. am Dom-Waisenhaus Abraham B., M. Helene, * ?; RKrS., G. 44 II — 47 I (Ter.); Pharmazeut.

1160. **Hradetzky, Eduard** Ferd., * 16. Sept. 1832 i. R., Br. v. 1107; G. 43 I — 43 II u. 44 II — 47 I (Ter.); † 12. März 1847 i. R.

1161. **Hetling, Nicolai** Joh., * 5. Apr. 1830 i. R., Br. v. 1100 (?), V. Brauer-Ältm.. Gr. G. Wilh. H., M. Dor. Jac. Am. **Bachmann;** G. 44 II — 45 II (Qua.), Domsch. 46—47; Apothgeh.; † 14. Aug. 1852 i. R.

1162. **Malm, Johann** Friedr., * 13. Apr. 1830 i. R., V. Schneider-M. Daniel M.; RKrS., G. 44 II — 49 II (Sec.), Pädag. Inst. i. Ptbg.; Gymn.-L. i. Warschau; lebte zuletzt i. R.

1163. **Kellström, Franz** Joh., * 1830 i. Fld., V. Kfm. Gustav K.; Domsch. 41—44, G. 44 II — 47 II (Ter.); Kfm.; im Auslande †.

1164. **Kellström, Carl** Aug., * 1832 i. Fld., Br. d. vor.; Domsch. 41—43; G. 44 II — 49 II (Ter.); Pharm. i. Auslnd.

1165. **Lehmkuhl, Nicolai** Eduard, * 6. März 1833 i. R., Br. v. 1021; G. 44 II bis 49 II (Qua.).

1166. **Otscheretjänko,** Nikolai (vide 1190).

1167. **Fessenko, Alexander,** * 1831, V. Hafenmstr. Ignatius F.; G. 44 II bis 49 II (Qua.)

1168. **Hansen,** Woldemar Adolf, * 15. Okt. 1823 i. Mitau, V. Kfm. Joh. H., spät. i. Ptbg.; Reform. K.-Sch.; kaufm. tätig; G. 45 I — 47 II (Pri.), 47 II — 52 I stud. theol. Est., grad. stud.; 52 Hsl. zu Paistel b. Fellin, s. 66 auch Schulrevid. d. Pernau-Felliner Kreis., Redakt. d. Missionsblatts, „Tulle ja vata"; † 24. Mai 1881 zu Paistel. Veröffentl. Fachschriften in deutsch. u. estn. Sprache.

1169. **Suhden,** Nikolai, * 14. Febr. 1829 i. R., Br. v. 753; Iversensche Priv.-Sch., Gymn. 45 I — 47 II.

1170. **Schmidt, Georg** Wold. * 6. Dez. 1829 zu Kaisma (Livl.), Br. v. 1063; Domsch., G. 45 I — 48 I (Pri.), c. test., med. 49 II — 54 Est.; Dr. med. 55, Jüng., spät. ält. Arzt d. Wjätka-Inf. Reg., 61—62 i. Wien zwecks wissensch. Ausbild., ins Ustjugsche Inf.-Reg. versetzt, machte er 77—78 d. russ.-türk. Krieg mit; † 28. Sept. 1878 i. Kobrin (G. Kowno). U: Julie, * **Schmidt** aus Arensburg.

1171. **Schmidt, Friedrich** Carl, * 15. Jan. 1832 zu Kaisma, Br. d. vor.; Domsch. 43—44, G. 45 I — 49 (Pri.), c. test., russ. Spr. u. Liter. 49 II — 53 I Est.; Cand. 53, setzte seine Studien i. Moskau fort, lebte darauf i. Dpt., 55 Mag. bot. das., 56—59 Assist. am Botan. Garten, s. 58 auch Priv.-Doz. a. d. Univ., 59—63 wissensch. Reise ins Amur-Gebiet u. Ssachalin, bearbeitete d. gesammelte Material in Ptbg. im Auftr. d. Akademie d. Wissensch.; 66—67 zweite Exped. an d. Mündung d. Jenissei, machte nach d. Rückkehr geol. Studien in Estl., 72—74 Adjunkt, 74—85 außerord., 85 ordentl. Mtgl. d. Kais. Akadem. d. Wissensch., 94 Königsberger Dr. h. c., Mtgl. d. deutsch., engl. u. schwed. geol. Ges., Ehren-Mtgl. d. Kais. Mineralog. Ges., d. Ptbg., Dorpater u. Kasaner Naturforsch.-Vereine, d. Estl. Lit. Ges. u. d. Berl. Geogr. Ges. Hervorragender Geologe u. Paläontologe. Verf. zahlreicher wiss. Arbeiten, bes. a. d. Gebiete der Geologie Estlands. Geh. Rat. † 8. Nov. 1908 i. Ptbg. Unvermählt.

1172. **Salzmann,** Johann, * 21. März 1832 i. R., V. Theater-Aufs. Carl. S.; RKrS., G. 45 I — 50 II (Sec.) u. Ptbg., med. 53 II — 57; Hsl. i. Estl., privatisierte i. R.; † 18. März 1898.

1173. **Huebner, Felix** Wilh., * 23. Juni 1835 i. R. Br. v. 623; G. 45 I — 53 I (Pri.), c. test., med. 53 II — 58 Est.; Dr. med. 61, 61—69 Arzt in Ülzen (Livl.), 69—74 Kirchsp.-Arzt i. Lvld.; stud. 74—76 im Auslande weiter;

Assist.-Arzt am Entbind.-Instit. in Dresden; studierte in Prag, Wien, Heidelberg, München u. Berlin; s. 76 prakt. Arzt i. Riga u. Badearzt in Majorenhof; † 21. Jan. 1891 i. Riga. U: Blanka, * **v. Mende.**

1174. **Freibach** (Freybach), **Alexander** Moritz, * 2. Jan. 1834 i. Riga, V. Haus-Hofmeist. Andreas F.; Gymn. i. Riga, G. 45 I — 50 I (Qua.), stud. pharm. 57 II — 58, Provisor.

1175. **Issakow**, Nikolai, * 1834, Br. v. 776; G. 45 I — 49 II (Qua.); Militär.

1176. **Staecker**, Oscar, * 1832, V. Disponent St.; G. 45 I — 48 I (Qua.); Kfm.

1177. **Staecker**, Rudolph, * 1833, Br. v. 1121; G. 45 I — 47 I (Ter.) u. i. Ptbg.

1178. **Stecher**, Louis, * 1829, V. Kfm. Friedr. Wilh. St.; Wß. KrS. G. 45 I bis 48 I (Ter.)

1179. **Grunauer**, Theophil, * 1829, V. P. zu Ussolicha a. d. Wolga (Gouv. Ssaratov) Gr.; G. 45 I — 46 I (Ter.); zog in die Schweiz.

1180. **Grunauer**, Agathon, * 1831, Br. d. vor.; G. 45 I — 46 I (Qui.); zog in die Schweiz.

1181. **Weiß, Karl** Georg, * 21. Febr. 1832 i. R., V. Landwirt, nachm. Arrendator v. Paddas u. Alp (Estl.) Karl W., M. Anna Henriette, * **Schenk;** G. 45 I — 53 I (Pri.), c. test., med. 53 II — 60 I Est.; Dr. med. 61; stellv.Landarzt zu Simonis (Estl.), s. 61 jüng. Arzt am Hosp. d. allg. Fürsorge i. R., s. 67 Oberarzt das., 68 studienhalber i. Berlin; † 22. Juni 1869. U: Adele, T. d. Buchhändl. Franz **Kluge** i. R.

1182. **Weiß**, Gustav **Hermann**, geb. 18. Febr. 1833 i. R., Br. v. Nr. 1181; G. 45 I bis 53 I (Pri.), Pädag. Hauptinstitut i. Ptbg.; Sekretär am Ev.-Luth. Konsist. i. Msk.; † das. um 1890. U: Karoline, * **Mosolf.**

1183. **Kentmann, Woldemar** Friedr. * 22. März 1833 i. R., Br. v. 1148; RKrS., G. 45 I — 51 I (Pri.), c. test.; Hsl. i. Estl.; theol. 52 II — 57 I Est., grad. stud. 57, 57—58 Hsl. i. Estl., 59—60 Pfarr-Vik.; 60—63 P. in Jegelecht (Estl.); 63—99 P. in Kusal (Estl.); s. 73 Propst von Ost-Harrien, 88 Konsist.-Assess. Veröff. religiöse Schriften in deutscher u. estnischer Spr. Herausg. des „Ristirahva pühapäeva leht", Gr. G. † 24. Apr. 1901 i. R. U: Amalie Dorothea, * **Grohmann.**

1184. **Krich, Georg** Friedr., * 31. Aug. 1830 i. R., Br. v. 976; G. 45 I — 49 II, c. test., phys. 50 I, med. 50 II — 54 II, 56 I Est.; Dr. med.; Studien in Berlin, Wien u. Paris, 60—63 Arzt am Hebammen-Inst. d. Großfürst. Helena Pawlowna i. Ptbg., s. 63 freipr. Arzt das. 77—84 zugl. Arzt an d. Sternwarte i. Pulkowo, 61—76 Redakt. d. Petersbg. Med. Wochenschrift, 04 verabsch.; Ehren-Mtgl. d. Ver. Ptbg. Ärzte; † 20. März 1910 i. Ptbg. U: Marie, T. d. Kfm. Alex. **Gabler.**

1185. **Sverdsjoe, Friedrich** Carl Eduard, * 9. Aug. 1832 i. Dpt., V. Moritz Sv. (Nr. 362); Gahlnb. Pr.-L.-Anst., G. 45 I — 49 I (Pri.), c. test., med. 50 I — 54 II Est.; Arzt 54, 55—57 jüng. Arzt d. 18. Finnl. Lin.-Bataill., s. 57 jüng. Ordin. am Mil.-Hosp. i. H'fors; † 1. Nov. 1878.

1186. **Greenstroem, Carl** Alex. Rud., * 29. Jan. 1835, V. Schiffs-Kpt. Friedr. G.; G. 45 I — 50 II (Ter); Pharmaz. i. Ptbg.

1187. **Brückner**, Adolph, * 30. Jan. 1830 i. Ptbg., V. Kfm. Friedr. Wilh. B., M. Henriette, * **Türner;** G. 45 II — 48 II (Sec.), zog. nach Ptbg.

1188. **Haller**, Georg Philipp **Theodor**, * 12. Mai 1831 i. Narva, Br. v. 1134; G. 45 II — 49 II (Pri.), c. test., phil. 50 I, hist. 50 II — 54 II Est.; Cand. hist. 55, 55—57 Hsl. in Estl.; † 12. Juni 1866 i. Ptbg.

1189. **Hildebrandt**, Herm. Joh. Heinr., * 1830, V. Revisor Joh. Jac. H.; G. 45 I — 47 II (Ter.).

1190. **Otscheretjänko**, Nikolai (vide 1166), * 1831, Br. v. 1037; G. 44 II — 45 I u. 45 I — 48 II (Qua.); Militär.

1191. **Worobjew**, Wilhelm, * 1833; V. Musik-L. Theodor W.; Ripkesche Pr.-L.-Anst., G. 45 I — 46 II (Qui.); Kfm.

1192. **Bohne**, Ludwig, * 1835, Br. v. 1060; G. 45 I — 47 I (Qua.); Pharmazeut.

1193. **Teich**, Joh. **Alexander**, * 10. Juli 1835 i. R., V. Kürschner-M. Gottl. Aug. T.; G. 45 I — 54 I (Pri.); Gymn. i. Dpt. 54—55, c. test.; zool., med. 55 II — 60; lebte in Dpt.

1194. **Lehmkuhl**, Martin **Theodor**, * 19. Nov. 1836 i. R.; Br. v. 933; G. 45 I bis 52 II (Sec.); Buchhändler bei Kluge & Ströhm.

1195. **Petenberg**, Johann, * 1830, V. Diener Herm. P.; Domwaisenhaussch.; G. 45 II — 49 I (Ter.).

1196. **Holmström**, **Hermann** Joh. Diedr., * 9. Aug. 1828 zu Orgmets (Estl.), V. Schuhm. Erich H., M. Friederica-Juliane **Graß** aus Estl.; G. 45 I bis 51 II (Pri.), hist., theol. 53 I — 57, grad. stud.; Hsl. in Estl., 61—89 P. in Astrachan u. deutsch. L. am dort. Mädchengymn., s. ca. 90 i. R. pens.; † das. 28. April 1905. U: Pauline Emilie, T. d. P. Carl Gotthard **Hammerbeck** in W'stein.

1197. **Muffke**, Otto **Julius** Leop., * 18. Jan. 1832 zu Koik (Estl.), V. Schäfer Joh. Ludw. M.; G. 45 I (Qua.), Schmidtsche Sch. i. Fellin, med. 52 II bis 56 II Estl.; Lwt. i. Estl.; † 1857 in Wbg. Unvermählt.

1198. **Martinow**, Richard, * 1829, Br. v. 1048; G. 45 I — 46 I; Pharmazeut.

1199. **Swjätnoy**, Alexei, * 1832, V. O.-L. d. russ. Spr. am G. Philemon Sw.; G. 45 I — 47 I (Qui.) u. i. Riga.

1200. **Puls**, Paul, * 1833 i. Ptbg., V. Zollb. Friedr. P.; G. 45 II — 46 I (Qui.).

1201. **Haecks**, Joh. **Heinrich**, * 5. Jan. 1829 i. R., Br. 1029; G. 45 II — 46 I (Ter.); Beamt. d. Estl. Kameralhofs, Beamt. d. Balt Bahn i. Ptbg.; † um 1907 i. Riga. Unvermählt.

1202. **Blacher**, **Leopold** Theodor, * 27. Sept. 1831 b. Fonal (Estl.), V. Sattler-M. und Steinbruchbesitz. Joh. Nepomuk B. aus Lemberg, M. Wilhelmine, * **Behrenstrauch**; G. 45 II — 52 II (Pri.), c. test., med. i. Ptbg. 52—56; Mil.-Arzt in Mariampol, Kasan, Tschistopol, Kronstadt, Divis.-Arzt in Kiew; Abschied 89; lebte i. R.; † das. 2. Febr. 1899. U: 1) Emilie, T. d. Rittergutsbes. Maximilian **Schielke** aus Ostpreußen; 2) Pauline, * **Langerbacher**; 3) Adele, * **Wegener**, verw. Fedoroff.

1203. **Eggers**, **Alexander** Victor, * 26. Okt. 1828 i. R., V. Buchhändl., Kfm. u. Fabrikbesitz. Georg E., M. Clementine, * **Haller**; Iversensche Sch., G. 45 II — 48 I (Pri.), c. test., dipl. 49 I, jur. 49 II — 51 I Est.; Kfm. i. R., Chef d. väterl. Firma u. Fabrikbesitz., Export- u. Bankgeschäft; Papierfabr. in Joachimstal, Fabriken in Charlottental u. Clementinental bei Reval, Buchhandlg. i. Ptbg., Bes. d. Güter Laitz u. Korps (Estl.) u.

Arrendat. v. Heimar, Palms u. Rev. Stadtgüter, 60—64 Rhr. i. R., Ehrenmtgl. d. Kais. Livl. Gem. u. Öcon. Societät; Mitgr. d. Rev. Immobilienbk., d. Balt. Bahn, d. Rev. Börsenkomitees, Gr. G.; † 16. März 1877 i. R. U: Marie, T. d. W. St.-R. Heinr. **Hiekisch.**

1204. **Hagen,** August **Julius,** * 24. Juni 1829 i. R., V. Gesanglehr. a. G. u. Org. an St. Olai August H., M. Friederike Dorothea, * **Frantzen;** G. 46 I (Ter.), 48—52 Bauschule d. Min. d. Wegekomm. i. Ptbg.; Dipl. I. Grades; 52—74 Arch. d. Livl. Gouv. Baubehörde, 75—91 Gouv.-Archit., 91 verabsch., 87—94 Doz. für Baugesetzkunde u. Bauanschläge am Rig. Polytechn., 98 Baurevid. am Bauamt d. Rig. Stadtverw., Ehren-Mgl. d. Rigasch. Archit. u. techn. Vereins; † 28. Juni 1909 i. Riga. U: 1) Amalie, * **Fehrmann;** 2) Elisabeth, T. d. Zollbeamt. v. **Groschow.**

1205. **Treufeldt, Johann** Jul., * 1832 i. R., V. Waghaus-Arb. Carl T.; RKrS., G. 46 I — 47 II (Ter.); Pharmaz. i. Ptbg.

1206. **Blacher, Carl** Heinr., * 10. Dez. 1834 b. Fonal (Estl.), Br. v. 1202; G. 46 I — 53 I (Pri.), c. test., med. 53—58 an d. Med.-Chir. Akad. i. Ptbg.; Arzt 58; 58—67 Bataill. Arzt d. 47. Jekaterinburgsch. Inf.-Reg., 63—64 während d. poln. Aufstands i. Polen, 67—70 jüng., 70—78 ält. Ordin. am Mil.-Hosp. in Bobruisk (G. Minsk); 77—78 im russ.-türk. Kriege Chef-Arzt eines Feld-Hosp. zu Karaklis (Kauk.); 78—93 ält. Arzt am 4. Res.-Bat. u. 93—08 frei-prakt. Arzt i. R.; † das. 28. Jan. 1911 i. R. U: Felicia, T. d. P. **Börling.**

1207. **Siercks,** Carl, * 1832, V. Chirurg Joh. S. i. R.; RKrS., G. 46 I — 47 I (Qua.).

1208. **Siercks,** Victor, * 1834, Br. d. vor.; RKrS., G .46 I — 49 I (Ter.); Pharmaz.

1209. **Eichler,** Friedrich, * 14. Mai 1834 i. R., V. Goldarb. Julius E.; G. 46 I bis 49 II (Qua.); Lehrl. b. Buchb. Berger.

1210. **Birkenfeldt, Friedrich** Wilh., * 2. Apr. 1833 in Heimar (Estl.), V. Michael B.; RKrS., G. 46 I — 53 II (Pri.), c. test., med. 54 I — 59 II Est.; Arzt 60, Kirchsp.-Arzt in Merjama (Estl.), 77 Arzt bei d. Eisenwerk. i. Poschwa (G. Perm), 84 Stadtarzt i. Irbit (Gouv. Perm) u. Ordin. am Gefängnis-Lazarett in Perm; † das. 5. Dez. 1884. Unvermählt.

1211. **Ripke,** Friedr. Albert Julius, * 28. Mai 1832 i. R., Br. v. 626; G. 1846 I bis 48 II (Qua.); Pharmazeut.

1212. **Narbutt, Johannes** Antonius Aug., * 21. Apr. 1828 in Haljall (Estl.), V. Disponent i. St. Catharinen (Estl.) Joh. N.; G. 46 I — 48 I (Qua.); Apoth., Arrend., 62 Wierl. Kreiskommissar. U: Amalie Fried. Annette, T. v. Christian **Grenström.**

1213. **Wiegert, Cornelius** Balduin, * 16. Febr. 1831 i. R., Br. v. 913; G. 46 (Qui.).

1214. **Ewers, Otto** Wold., * 14. Mai 1836 i. R., V. Schuhm.-M. Conrad E., M. Pauline Fried., T. d. Dispon. Herm. Joh. **Berg;** G. 46 I — 55 I (Pri.), c. test., zool. 55, med. 56 I — 61 II Est.; Dr. med. 61, Kreis-Arzt in Sudsha (Gouv. Kursk), spät. Stadtarzt in Belgorod; † das. 12. Febr. 1870. U: **Dannenberg.**

1215. **Storch,** Magnus Theodor, * 11. Febr. 1834 i. R., V. Georg St. (Nr. 253); G. 46 I — 51 II (Ter.); Kfm. in Pernau.

1216. **Bauer,** Andreas Eduard, * 23. Juni 1836 i. R., V. Juwelier Eduard Aug. B., M. Helene, * **Bennewitz;** G. 46 I — 52 II (Ter.); Kfm., Schw.

1217. **Gaertner,** Paul Joh. **Ferdinand,** * 20. Jan. 1837 i. R., V. Oberverwlt. d. Rev. Kreis-Apoth. Ferd. G., M. Sophie, * **Frey;** G. 46 I — 47 II (Qua.); Marine-Militär. U: Pauline Gertrude Carol. Faßbinder, geb. **Rehr.** ..

1218. **Műller,** Joh. Friedr., * 22. März 1837 i. R., Br. v. 1061, M. Anna Sophia, T. d. Bäcker-M. Joh. Dietr. **Lindstrőm;** G. 46 I — 50 II (Ter.); Pharmaz.

1219. **Schmidt,** Herm. Adolph **Alexander,** * 15. Mai 1831 zu Moon, Br. v. 957; G. 46 II — 49 II (Pri.), Stipend. d. Estl. Ritterschaft i. Dpt. hist. 50 I bis 50 II, med. 51 I — 57 II Est.; Dr. med. 58; Studien im Ausl.; 62 Priv.-Doz. i. Dpt.; 63 zu bes. Forschungszwecken an d. Dorp. Veterin.-Inst. abkommand., 64—69 etatmäß. Dozent d. Univ., 65—67 auch Prof.-Adj. am Veter.-Instit.; 66—67 zu Studien nach Leipzig delegiert; 69 ord. Prof. d. Physiologie i. Dpt.; 77—80 Dekan d. med. Fakult., 85—89 Rektor Magnif., 89—90 stellvertr. Rektor; W. St.-R.; Verf. angesehener fachw. Werke; † 10. Apr. 1894 i. Dpt. U: Ida, T. d. Propstes Carl Georg **Fick** i. Kegel (Estl.).

1220. **Dieckhoff, Robert** Alex. Emil, * 20. Dez. 1830 i. Narva, Br. v. 1145; G. 46 II — 50 I (Pri.), c. test., hist. 50 II — 54 II Est.; Cand. hist. 55, 58—60 Beamt. d. Kais. Öffentl. Bibl. i. Ptbg.; lebte das., hernach in Berlin u. Dresden; † das. 9. Jan. 1893. Unvermählt.

1221. **Dieckhoff,** Oscar Hermann **Nicolai,** * 6. Dez. 1832 in Narva, Br. d. vor.; G. 46 I — 50 I (Pri.); Kfm. in Msk., Buchh. d .Krähnholmer Baumwoll-Manuf., Teilhaber d. F-a Carl Sutthoff & Cie. Narva u. Pleskau, Leiter d. Narv. Abt., Kais. Deutsch. Konsul; † 15. Jan. 1895 in Narva. U: Helene, * **Sutthoff.**

1222. **Krause,** Hermann, * 27. Juni 1832 in Waoküll (Estl.), V. Nr. 154; Gahlnb. Sch., G. 46 II — 50 I, Domsch. 50—52, c. test., phil. 52 II, theol. 52 II — 59 I Est., grad. stud. 59; 59 P. Adj., sp. P. Ord. i. Dpt.; † 11. Juni 1870 zu Past. Randen. U: Marie, T. d. Kfm. Friedr. **Sieckell.**

1223. **Berting, Alexander** Julius, * 22. Okt. 1832 i. R., V. Magistr.-Ministerial Friedr. Daniel B., M. Anna Juliana, verw. Andresen, * **Bächner;** RKrS., G. 46 II — 50 I (Pri.), c. test., phil. 51 I — 54, Cand. 55; 55—57 Hsl. i. Estl., 57—58 stellv. OL. d. griech. Spr. am G., 58 wissensch. L., 58—80 OL. d. griech. Spr., 64—80 auch Insp., 80—90 Dir. d. G. u. Estl. Gouv.-Schulen-Dir., W. St.-R.; † 27. Dez. 1903 i. R. Uv.

1224. **Disch,** Gabriel, * 1834, V. Zuckerfabr. Caspar D.; Landesen'sche Sch. i. Charkow, G. 46 II — 49 II (Ter.); ging in die Schweiz.

1225. **Constantinow,** Victor, * 1831, Br. v. 1086; Domsch., G. 46 II — 48 I (Qua.); Beamter i. R., 48—50 Kanzl.-Beamt. d. Gouv.-Reg., 50—52 d. Rentei, 52—55 Tischvorst. d. Gouv.-Reg., Absch. 55. Uv.

1226. **Grűner, Nicolai** Ferd., * 2. Apr. 1831 i. R., V. Kalfaktor d. I. russ. Elem.-Sch. Magnus G.; RKrS., G. 46 I — 50 II (Pri.), c. test.; Hsl. i. Estl.; oec. 52 II — 56, Cand.; Gutsverw., dann Arrend. i. Gouv. Tschernigow, Gutsbes. in Podolien, dann im Gouv. Msk.

1227. **Thamm**, Joh. **Nikolai**, * 22. März 1834 i. R., Br. v. 584, M. Johanna Sophie, * **Siefarth** a. R.; G. 46 II — 50 II (Qua.), Technol. Inst. i. Ptbg., Kais. Akad. d. Künste, 60 freier Künstler; 72 Architekt i. R., Stadt-R.; † das. 23. Juli 1907. U: Marie Helene, * **Oelcker** a. Ptbg.

1228. **Holtfreter**, Joh. Heinr. Eduard, * 15. März 1834 zu Grunau (Gouv. Jekaterinoslaw), V. Christian Eduard H., P. zu Grunau, M. Chatarina, * **Arnd**; Landesen'sche Sch. i. Charkow, G. 46—54 I (Sec.), Hsl.-Examen i. Dpt.; nach Rußland verzogen.

1229. **Treuer**, **Friedrich** Wilh., * 4. Okt. 1835 i. B'port, V. Elem.-L. Jacob T., M. Emilie Natalie, * **Klein**; G. 46 II — 53 I (Pri.), c. test., theol. 55 I — 59, grad. stud.; 59—61 Hsl. i. R., 61—64 P. Adj. zu St. Katharinen (Estl.), 64—76 P. zu St. Katharinen u. Illumäggi, 76 P. emer., Referent über d. estn. Tagespresse in d. „Rev. Ztg.", lebte i. R.; † das. 7. Dez. 1917. U.: Louise, T. d. Kfm. Georg **Hoffmann.**

1230. **Linse**, Peter Constantin, * 29. Juni 1834 i. R., V. Fleischer-M. Joh. Georg L., M. Caroline Louise, * **Minkowitz**; G. 46 II — 49 I (Qua.); Kfm.

1231. **Zwetkow**, Nikolai, * 5. Jan. 1835 i. R., V. gr.-orth. Geistl. Matthias Z.; G. 46 II — 54 I (Sec.), Dpt. Gymn. 54—55, c. test., med. 56 I — 57 Est., stud. i. H'fors; Kfm., in d. F-a Wienecke, sp. in e. Sprit-Engrosgeschäft i. Ptbg.; † 29. Dez. 1905.

1232. **Graurocke**, Carl Theodor, * 1834, Br. v. 1155; G. 46 II — 49 II (Ter.); Pharmaz.

1233. **Heinrichsen**, Carl Eduard, * 18. Jan. 1834 i. R., Br. v. 835; G. 46 II — 50 II (Ter.); Militär i. Ptbg.

1234. **Tannenberg**, **Ferdinand** Gottlieb, * 28. Juli 1832 i. R., V. Schuhm.-M. Andreas T.; Gymn. i. Dpt., G. 46 II — 51 I (Pri.), c. test., theol. 51 II — 57 I Est., grad. stud. 58; Hsl. i. Estl. 59—61, 61—63 Pfarr-Vik., 63 P. an d. deutsch. St. Johannis-K. i. Narva u. an d. estn. Gemeinde das., 08 P. emer. u. Dir. d. Bez.-Kom. d. Unterstützungs-Kasse i. Narva; † das. 15. Nov. 1909. U: Antonie, * **Seiler.**

1235. **Spindler**, Friedr. Wilh. August, * 1833 zu Past. Haljall (Estl.), Br. v. 1144; Gahlnb. Sch., G. 46 II — 47 I (Ter.); Kfm.

1236. **Woit**, **Friedr.** Christian, * 30. Apr. 1830 i. R., V. Stabs-Kpt. Joh. W., M. Auguste, * **v. Barlőwen**; RKrS., G. 46 II — 48 I (Qua.); Staatsbeamt.; † 15. Apr. 1913 i. R.

1237. **Schmeling**, Carl **August** Ferd., * 1. Aug. 1833 zu Arrokűll (Estl.), Br. v. 1106; WbgKrS., G. 46 II — 50 I (Ter.); Arrend. v. Uddewa, Noistfer, erwarb 1870 d. Gut Rachküll i. Estl.; † das. 23. Apr. 1882. U: 1) Pauline, T. von Herm. Wold. **v. Rahr**, 2) deren Schwester Catharina v. R.

1238. **Wiegand**, **Carl** Theodor, * 2. Febr. 1831 i. Wbg., V. Kupferschm. u. Gerichtsvogt Joh. Gottlieb W., M. Catherine, * **Johannson**; WbgKrS., G. 46 II — 50 II (Pri.), c. test., med. 51 I — 56 I Est., Dr. med. 56; 57—63 jüng. Arzt d. 2. Kurl. L.-Ulanen-, d. Pleskauer L.-Dragoner- u. d. 2. Pawlogradsch. L.-Husaren-Reg., 63—75 ält. Arzt d. 1. Isjumsch. L.-Husaren-Reg., 75—87 Arzt d. 2. Kavall.-Div. (Wilna) u. 87—92 Korps-

Arzt d. 13. Armee-Korps i. Msk., 92—95 i. Smolensk; Geh.-R., lebte i. R.; † das. 16. Mai 1914. U: Olga, * **Winterhalter.**

1239. **Heidenschildt, Johannes** Rud., * 23. Juni 1835 i. R., Br. v. 669; G. 46 II — 50 II (Ter.), Technol. Inst. i. Ptbg.; L. d. Math. am Technol. Inst., OL. an d. St. Petri-Sch. i. Ptbg.; † das. 1874. U: Jenny, * **Küttner** aus Ptbg.

1240. **Taubenheim,** Hugo, * 1. Juni 1932, V. Sattl.-M. Hugo T.; RKrS., G. 46 II — 49 II (Sec.), L. i. Livl., phil., theol. 55 II — 60, grad. stud. 62; Hsl. i. Estl., Leiter e. Pens.-Anst. i. R., lebte sp. i. Gatschina u. im Innern d. Reichs.

1241. **Grohmann, Eduard** Eugen, * 15. Apr. 1835 zu Past. Turgel (Estl.), Br. v. 1084; G. 46 II — 56 I (Pri.), c. test., Hsl., hist. 57 I — 59 I, theol. 61 II — 63 II Est.; 64—65 Hsl., 65—85 Schriftf. d. 5. Estl. Akz.-Bez. i. A'burg, 85 ält. Kontroll. d. Öselsch. Akz.-Distr., auch Buchh. d. A'burg. Leih- u. Sparkasse; † das. 4. Okt. 1891. U: Marie, * **v. Hahn.**

1242. **Grohmann, William** Aug., * 27. Mai 1836 zu Past. Turgel, Br. d. vor.; G. 46 II — 58 I (Pri.), c. test., phys. 58 II, med. 58 II — 70 II Est., Arzt 70; 70—72 Kirchsp.-Arzt i. Merjama (Estl.), 72—74 freiprakt. Arzt i. Kromy (Gouv. Orel), 77—06 Ord. am Landschafts-Hosp. i. Orel, Präses d. ev.-luth. Kirch.-Rats, privatis. das. s. 06; † das. 5. Mai 1909. U: Armandine, T. d. Kreisrevisors Joh. Friedr. **Leufner.**

1243. **Kölln,** Carl, * 1831, V. Kfm. Joh. K.; Gymn. i. Ptbg., G. 46 II — 47 I (Qua.).

1244. **Fliess,** Carl **Friedrich,** * 19. Juli 1835 i. R., V. Sattler-M. Joh. Friedr. F., M. Emilie, * **Gahlnbäck;** G. 46 II — 51 I (Ter.); Pharmaz., Apoth. i. Borowsk (G. Kaluga), 81 i. A'burg; † das. 30. Juli 82. U: Therese, * **Nestler.**

1245. **Werschbitzky,** Alexander, * 24. Mai 1832, V. Poln. Edelm. Joh. W.; RKrS., G. 46 II — 48 I (Qua.); Kanzleibeamt. d. Rev. Gouv.-Reg.; † 29. Mai 1869.

1246. **Bartels,** Carl, * 6. Dez. 1830 i. Wbg., V. Töpfer-M. Friedr. B., M. Juliane, * **Jürgens;** WbgKrS., G. 46 II — 51 I (Sec.), med. 53 II — 58; L. an e. Pensions-Anst. i. Ptbg., L. an d. höheren KrS. i. Narva, Priv.-L. das.

1247. **Brasche, Nicolai** Alex., * 22. Juli 1832 i. W'stein, Br. v. 820; WssKrS., G. 46 II — 51 II (Pri.), c. test., med. 52 I — 57 I Est., Dr. med. 58; 58—72 Kirchsp.-Arzt i. Waiwara (Estl.), Fabr.-Arzt an d. Krähnholmer Manuf. u. freiprakt. Arzt i. Narva, 71—84 auch Arzt an d. Balt Bahn u. am Gymn. i. Narva; † 28. Apr. / 10. Mai 1884 i. Berlin. U: Sonny, * **Siricius.**

1248. **Iwanow,** Johann, * 1836, V. Major Anton I.; G. 46 II — 47 I (Qui.); trat ins Steuermanns-Korps ein.

1249. **Oldekop,** Carl Andreas, * 1829, V. Hofrat Andreas O.; G. 46 II — 48 I (Ter.); Kanzleibeamt. d. Estl. Gouv.-Reg., 55—57 ält. Sekretärsgeh. U: Ida Justine Henriette, T. d. Justus **Hoeppener** (Nr. 210).

1250. **Frese,** Christ. **Wilhelm** Benedict, * 26. Febr. 1834 zu Past. Poenal (Estl.), V. Theodor F. (Nr. 218); G. 47 I — 52 II (Pri.), c. test., theol. 54 I — 55 II, 58—60, grad. stud.; Hsl. i. Estl., 63 P. Adj. i. Keinis (Estl.), 64—67 2. P. an d. Heil. Geist-K. zu R., 67—80 erster Pred. an d. neuen St. Johannis-K. zu R., 80—85 OP. an d. St. Laurentius-K. i. A'burg, 86—94 P. Vik. zu

Roicks auf Dagö; † 20. März 1894. U: Elisabeth, T. d. Notars d. Hpsler Steuerverw. Rob. **Jürgens.**

1251. **Neumann, Carl** Ludwig, * 30. März 1827 i. R., V. Dispon. Carl Friedr. N.; RKrS., G. 47 I — 49 II (Sec.); Hsl., Kfm.

1252. **Johannsohn,** Gottlieb, * 19. Apr. 1832, V. Uhrm. Hans J. i. W'stein; WssKrS., G. 47 I — 51 (Pri.), c. test., math., astr. 51—64; L. an d. Hoerschelmannschen Sch. i. Werro, 64—72 an d. FellKrS., 72—80 an d. KrS. u. 81—87 an d. Realsch. i. Dpt.; † das. 2. Apr. 1887.

1253. **Striecker,** Carl **Hugo,** * 25. März 1837 i. R., V. Quartal-Off. Carl Str. aus Bremen, M. Renate, * **Graurocke;** G. 47 I — 53 I (Ter.); Pharmaz. i. Twer, Beamt. d. Estl. Gouv.-Reg., 64 nach Berlin, wurde Schauspieler u. Opernsänger; † ca. 1880 i. Lübeck.

1254. **Ackermann,** Eduard Andreas, * 25. Sept. 1834 i. R., V. Schneider-M. Friedr. A., M. Carolnie Henr., * **Hau;** G. 47 (Qua.); Pharmaz.

1255. **Benico,** Woldemar, * 1834, V. Zollb. Joh. B., M. Ekaterina, * **Tschernoff;** G. 47 I — 51 I (Pri.); Grenzwache, Abt.-Chef d. Kalisch'sch. Grenzbrigade, Obrist; † etwa 1895, U: Louise, * **Handtwig** (?).

1256. **Schmidt,** Paul Georg, * 1835 i. R., Br. v. 1103 b; G. 47 I — 50 II (Qra.), RKrS. 50 II; Schriftf. d. Rev. Kreis-Wehrpflichtskommiss.

1257. **Lundmann, Carl** Adolph, * 1829, V. Gold- u. Silberarb. i. W'stein Adolph L., M. Helena Natalia, * **Carlsson;** WssKrS., G. 47 I — 49 II (Qua.).

1258. **Peremilowsky,** Nikolai, * 1835, Br. v. 1127; G. 47 I — 50 I (Qua.).

1259. **Moller** (v. ?), **Alexander** Rich., * 10. Juni 1835 i. R., V. Lt. d. Flotte Alex. M., M. Annette, * **Schmidt;** G. 47 I — 48 II (Qui.).

1260. **Haller, Anton** Herm., * 30. Okt. 1833 i. Wbg., Br. v. 1188; Gatschinasche Erzieh.-Anst., G. 47 II — 51 I (Pri.), c. test.; Hsl. i. Estl.; theol. 52 II — 56 I Est., grad. stud. 57; Hsl. i. Estl., 59—61 P. Adj. zu Keinis (Estl.), 61—64 P. zu Nuckoe, 64—75 P. zu Keinis, 75—86 P. Diak. an d. St. Olai-K. i. R., 86—97 P. Ordin. das., 97—98 P. i. Nervi (Italien), 86—89 Superint. u. Vizeprās. d. Rev. Stadt-Konsist., 86—91 Mtgl. d. Stadt-Schulkoll. u. Rel.-L. an mehrer. Mädchensch.; † 31. Dez. 1905 i. R. Verf. zahlreicher Predigt- u. Andachtsbücher in deutsch., estn. u. schwed. Spr. u. anderer theol. Schriften. U: 1) Natalie, T. d. Propst. Georg **Ignatius,** 2) Amalie, * **Sacken,** 3) Elise (Elly), verw. Paucker, T. d. Gutsbes. Gustav **v. Baggehuffvudt.**

1261. **Siebert,** Edmund, * 24. Juli 1833, Br. v. 962; RKrS., G. 47 II — 51 II (Pri.), c. test., hist. 52 I — 55, Cand. 57; Hsl., sp. Bankbeamter i. Ptbg.; † das. 17. Sept. 1877.

1262. **Johannsen** (Johannsohn), Heinr. **Eduard,** * 16. Febr. 1831 zu Tackfer (Estl.), V. Amtmann u. Verw. Friedr. Joh. J., M. Anna Ulrike, * **Simberg;** RKrS., G. 47 II — 53 I (Pri.), c. test., cam., theol. 53 II —58 Arm., grad. stud.; 59—60 prakt. Jahr bei P., sp. Gen.-Sup. Cornelius Laaland an d. estn. St. Johannis-K. i. Ptbg., 60—68 P. im Gouv. Tobolsk u. P. Vic. d. Westsibir. Division, 68—70 P. i. Ssamara u. P. Vic. d. deutschen u. estn. Kolonien im Ssamaraschen Kreise, 70 P. i. Twer, 06 zog er als Emeritus

nach Pawlowsk (Gouv. Ptbg.), wo er † 1. Juli 1912. U: Margarete, T. d. W. St.-R. Eduard **v. Busch** i. Ptbg.

1263. **Kupffer, Adolph** Ferd. Wilh., * 17. Dez. 1833 i. R., V. OL. d. Math. am G., nachm. Prof. d. Besborodk. Lyzeums i. Njeshin Carl Heinr. K., M. Friederike Natalie, T. d. Älterm. Joh. Heinr. **Bruhns**; Gahlnb. Sch., G. 47 II — 54 I (Pri.), phys. 57 I, med. 57 II — 62 II Est., Arzt 63; freiprakt. Arzt i. Rappin (Livl.), Kirchsp.-Arzt i. Ampel (Estl.), auch i. d. angrenzenden Kirchsp. tätig; † 24. Febr. 1896. U: Elisabeth, T. d. Staatsbeamt. Joh. Andreas **Thomsen.**

1264. **Voss**, Friedrich, * 15. Sept. 1833 i. Werro (Livl.), V. Schneider-M. u. Kfm. Friedr. V., M. Charlotte, * **Heinrichsen**; RKrS., G. 47 II — 53 I (Pri.), c. test., med. 54 II — 61 I Est., Arzt; s. 61 freiprakt. Arzt i. Wbg., 71—92 auch Wierl. Kreisarzt, 72 u. 78 Studien i. Wien, privatis. s. 92 i. Wbg.; † das. 23. Febr. 1907. U: 1) Mathilde Amalie Marie, * **Abel**, 2) deren Schwester Caroline.

1265. **Steinberg**, Carl, * 18. Mai 1831, Br. v. 970; RKrS., G. 47 II — 52 I (Pri.), c. test., med. 52 II — 53; L. i. Estl. u. Ptbg., 63—66 Beamt. d. Estl. Akziseverwltg., 66—69 Revid. d. Ssuwalkischen u. 69—85 Bezirksinsp. d. Lomshaschen Akz.-Verw., 85 verabsch., lebte zuletzt i. Mariampol (G. Ssuwalki).

1266. **Jürgens**, Eduard, * 1834 i. Alexandershof, V. L. Joh. J.; WssKrS., G. 47 II — 49 I (Ter.); Pharmaz.

1267. **Borgmann, Nicolai** Otto Carl, * 1834 i. Raikŭll (Estl.), V. Arrend. Carl Alex. B.; G. 47 II — 51 I (Ter.); Pharmaz.

1268. **Junge**, Friedr. **Woldemar**, * 1. März 1835 i. R., V. Konditor Joh. Peter J. i. R., M. Henriette Emilie, * **Bŭll**; G. 47 II — 49 I (Qua.); trat ins Geschäft d. Vaters ein; † 11. Febr. 1868 i. R. U: Olga Emilie, T. d. Bäcker-M. Gottlieb **Bewer.**

1269. **Schwalm, Adolph** Wilh., * 14. Sept. 1832 i. W'stein, V. Kfm. Friedr. Wilh. Sch.; WßKrS., G. 47 II — 53 II (Pri.), c. test., med. 54 I — 57; lebte i. Ptbg.; † 1862.

1270. **Freimann**, Constantin, * 1835, V. Kpt. Gottlieb F.; G. 47 II — 49 I; Militär.

1271. **Freimann**, Wladimir, * 1836, Br. d. vor.; G. 47 II — 49 I (Qui.); Militär.

1272. **Sundorff**, Paul, * 1833 i. R., M. Juliane **Trephoff**; G. 47 II — 51 I (Qua.); Kfm.

1273. **Krausp, Alexander** Leopold, * 1. März 1838 i. R., Br. v. 1089; G. 47 II bis 54 I (Ter.).

1274. **Timofejew**, Wassili, * 1834, Br. v. 1109; G. 47 II — 52 II (Ter.); Beamter.

1275. **Lehmkuhl**, Carl Woldemar, * 16. Dez. 1836 i. R., Br. v. 1165; G. 47 II bis 51 I (Qua.); Uhrmacher.

1276. **Voß, Carl** Alex. Engelhard, * 1837 i. Werro, Br. v. 1264; RKrS., G. 47 I bis 53 I (Sec.); Pharmaz. i. Tula.

1277a. **Johannsen** (Johannsohn), Ludwig Wold., * 1. Dez. 1833 i. R., V. Schuhmacher-M. Joh. Ludw. J., M. Sophie Elisabeth, * **Edenbaum**; RKrS., G. 47 II — 49 I (Qua.).

1277-b. **Eeck**, Theodor Ferd., * 1835, V. Schlosser-M. E.; G. 47 II — 50 I (Qua.); Pharmazeut.

1278. **Liep**, **Carl** Const., * 1. Dez. 1835 i. Pardas (Dagoe), V. Schiffs-Kpt. Carl Jacob L.; RKrS.; G. 47 II — 48 I (Qua.); Musiker.

1279. **Malm**, Gustav Wold., * 3. Sept. 1835, V. Buchh. d. Steuerverw. Gustav M.; RKrS., G. 47 II — 53 (Pri.), Pädag. Haupt-Inst. i. Ptbg.; † 18. Mai 1900.

1280. **Hippius**, **Rudolph** Albert Georg, * 29. Okt. 1835 i. Wenden (Livl.), V. Insp. d. Rev. KrS. August H., M. Elmire, * **v. Rathlef**; RKrS., G. 47 II (Qua.), Domsch. 47—54, Gymn. i. Birkenruh 54—57, c. test., phil. 57 II, theol. 58 II — 61 II, 65 II Est., grad. stud 66; 67 P. i. Isaak — Tuddolinn (Estl.); † das. 12. Febr. 1886. U: Eugenie, T. d. Advok. Herm. **Matthäi** a. Dresden.

1281. **Krause**, Hermann, * 8. Nov. 1834 i. R., V. Dr. med. Hermann K., M. Anna Sophia, * **v. Kügelgen**; G. 47 II, Domsch. 47—53; Landw. Akad.. i. Jena; Bes. d. Gutes Poll i. Wierland. U: Johanna, * **v. Rennenkampff.**

1282. **Schmeling**, Friedr. **Wilhelm** Nic., * 10. Apr. 1837 zu Rumm (Estl.), Br. v. 1237; G. 47 II — 50 I (Qua.); Domsch. 50—54; Militär, Junker im Ulanen-Reg. d. Großfürst. Olga Nikolajewna; † 19. Aug. 1886 i. Ptbg.

1283. **v. Dessien**, **Friedrich** Wilh., * 17. Okt. 1837 i. R., Br. v. 1016; G. 47 II bis 56 I (Sec.); Telegr.-Beamt., Chef d. Rybinsker Telegraphenbez.; † 1876 i. Rybinsk. Unvermählt.

1284. **Jacowlew**, Carl Gustav Emil, * 25. Dez. 1830 i. R., Br. v. 1153, Pädag. Inst. i. Ptbg., G. 47 II — 48 I (Ter.); Zollbeamt. i. R.

1285. **Meyer**, Friedrich, * 1838 i. R., V. OL. d. latein. Spr. am G. Eduard M. a. Hamburg, M. Wilh. Caroline * **Lohmeier**; G. 48 I 52 I (Ter.); Seemann im Auslande.

1286. **Meyer**, Rudolph, * 19. M. 1839 i. R., Br. d. vor.; G. 48 I — 52 I (Sec.) u. i. Hamburg.

1287. **Girgensohn**, Josef Gustav **Otto**, * 18. Aug. 1833 zu Past. Oppekaln (Livl.), V. P. spät. OP. an St. Olai i. R. Dr. **Otto** G., M. Wilh. Eleonore Aug., * **Schramm**; Rig. Gymn., G. 48 I — 51 II (Pri.), c. test., zool. med. 52 I — 56, 58 Liv.; 59 Dr. med., 62—66 Kirchsp.-Arzt für Marienburg-Seltinghof u. Oppekaln, 66—80 jüng., 80—84 ält. Ordin. am Gouv.-Landsch.-Hosp. i. Pleskau, 77—78 Oberarzt eines v. Gouv. Pleskau ausgerüsteten Mil.-Lazaretts zu Birsula, 84—89 Oberarzt d. Anst. d. Livl. Kolleg. allg. Fürsorge zu Alexandershöhe bei Riga, 89—02 Oberarzt d. Stadt-Krankenh. i. Riga, Abschied 02; lebte i. Wenden. U: 1) Marie Elisabeth, T. d. Dr. med. Jul. **Girgensohn** i. Msk.; 2) deren Schwester Louise.

1288. **Nieländer**, Carl **Hermann** Emil, * 1832 i. R., V. Polizei-Beamt. Herm. N.; G. 48 I — 49 I (Qua.).

1289. **Tjugin**, Nikolai, * 1834, V. Kfm. Alexander T. i. R.; G. 48 I — 49 II (Qua.); Kfm.

1290. **Tjugin**, Alexander, * 1836, Br. d. vor.; G. 48 I — 51 II (Ter.); Kfm.

1291. **Walcker**, **Richard** Heinr., * 23. Juli 1836 i. Dpt., V. Elem.-L. Carl Eduard W., M. Rosalie Seraphine Adelh., * **Geist**; RKrS., G. 48 I — 54 I

(Pri.), theol. 54 II — 58, grad. stud.; 59—63 Hsl., 63—65 P. i. Pjätigorsk, 66—68 Präpositur-Adj. auf d. Berg-Seite d. Wolga, 68—71 Gouv.-Pred. von West-Sibirien i. Omsk., 72—75 P.-Adj. i. Charkow, 75—79 P. zu Wodjanoi-Bujerak (Gouv. Ssaratow), 80 P. i. Kasan u. Vikar d. Gouv. Wjatka.

1292-a. **v. Voigt**, Oscar Wilhelm, * 1831 i. R., V. Rittm. Friedr. Wilh. v. V., M. Henriette Elisabeth, * **Kruus**; Domsch., Höhere KrS. i. Pernau, G. 48 I — 50 I (Sec.); verschollen.

1292-b. **v. Nottbeck**, Paul **Adam** Joh., * 30. Aug. 1836 i. R., V. Eduard v. N. (Nr. 176); G. 48 I — 51 II (Ter.) Domsch. 52; Beamt., Tischvorst. d. Estl. Gouv.-Reg., Polizeimstr. i. R.; † das. 26. Juni 1895. Unvermählt.

1293. **v. zur-Mühlen**, Eduard Heinr., * 19. Mai 1833, V. Eduard v. z.-M. (Nr. 60); G. 48 I — 50 II (Ter.); Bes. von Forby. U: Auguste Ottilie, T. d. Konsuls Carl Magnus **Frey** i. Pernau.

1294. **Gordack**, Joh. Wilh., * 1834 i. Ptbg., V. Insp. d. Reform. Kirch.-S. E. W. G.; Reform. K.-S. i. Ptbg., G. 48 I — 49 II (Ter.), Dpt. Gymn.

1295. **Voß, Roderich** Emanuel Nic., * 20. Juli 1835 i. Werro, Br. v. 1276; RKrS., G. 48 I — 54 I (Sec.), med. 54 II — 60 I i. Ptbg.; Arzt 60 II, 60 jüng. Ordin. am Alexander-Hosp. i. Ptbg. u. 61 am Elisabeth-Kinder-Hosp., 62—70 Kreis-Arzt i. Brjansk (Gouv. Orel); 70 jüng. u. 72 ält. Ord. am Kalinkin-Hosp., 73—83 jüng. Arzt am Nicolai-Waisen-Inst.; Absch. 90; lebte i. Freiburg i. Br. † das. 1915. U: Marie, * **Boerling**.

1296. **Lembke, Andreas** Ludwig, * 9. Nov. 1837 i. R., V. Kameralh.-Beamt. Andreas L.; G. 48 I — 55 II (Pri.), c. test., med. 55 II — 63 II Est; Kanzleibeamt.; † im Febr. 1876 i. Hpsl.

1297. **Corts**, Carl Friedr., * 7. Dez. 1835 i. R., V. Stellmacher-M. Jakob Friedr. C., M. Eleonore, * **Arendt**; Elstersche Sch., G. 48 I — 51 II (Qua.); Kfm.

1298. **Jegorjew**, Konstantin, * 20. Febr. 1835 i. R., Br. v. 864; G. 48 I — 51 (Ter); Pharmaz. U: Therese Rosalie verw. Lunkenbein, T. d. Bäcker-M. Rudolph Gottlieb **Bewer**.

1299. **Haase, August** Ludw., * 31. Aug. 1835 i. R., Br. v. 900; G. 48 I — 56 I (Pri.), c. test.; theol. 56 II — 60 II Estl.; Hsl. beim General Gr. Mussin-Puschkin i. Ptbg.; machte mit dessen Sohn eine Reise, die sich bis Afrika erstreckte. Eigene private Mädchen-Sch. m. Pension i. Ptbg.; † das. 28. März 1875. U: Victoria, * **Owen**.

1300. **Siercks**, Gustav Richard, * 1838, Br. v. 1208; G. 48 I — 52 II (Qua.); Kfm. i. Pleskau.

1301. **Lorentz** (Lorenz), Rudolph Leopold, * 2. April 1835 i. R., V. Bäcker-M. Andreas L., M. Elisabeth, * **Michelson**; G. 48 I — 50 I (Ter.); Pharmaz.

1302. **Ackermann**, Heinr. Joh., * 7. Aug. 1834 i. R., V. Maurer Wilh. A., M. Catharina Elisabeth, * **Jürgens**; G. 48 I — 50 I (Qui.).

1303. **Malmgren**, August Nicolai, * 22. März 1836 i. R., V. Reg.-Beamt. Alex. M., M. Cath. Amalie, * **Püschel**; RKrS., G. 48 I — 52 I (Qua.); Pharmazeut.

1304. **Owsjännikow**, Wassili, * 1832, V. Kfm. D. O.; G. 48 I (Ter.).

1305. **v. Voigt**, Oskar Wilhelm, s. 1292-a.

1306. **Meder**, Carl Georg **Richard**, * 14. Mai 1831 zu Past. Kergel (Ösel), V. Wilh. M. (Nr. 228); Adl. KrsSch. A'burg, G. 48 II — 49 I (Pri.), c. test.; Hsl. i. Estl.; math. 51 II — 53 I, astr. 53 I — 55 I Est.; Cand. astr. 55; 55—58 L. an d. Adl. KrsSch., 58—65 OL. d. Math. am Gymn. A'burg 65—90 OL. d. Math. am Gouv.-Gymn. u. der Stadt-Realsch. in Riga; † das. 25. Apr. 1893. U: Constanze, * **Schneider** aus A'burg.

1307. **Dieckhoff**, Heinrich, * 16. Nov. 1833 i. Poltawa, V. Nr. 199; Peter-Pauls-S. i. Msk.; G. 48 II — 51 II (Pri.), c. test., theol. 52 I — 55 II Est.; cand. theol. 57; 57 Rel.-L. in Msk., 57—62 Adj. an der dort. Peter-Pauli-K., 62 Diak. u. s. 62 OP. an ders., 1910 P. emer.; Hauptbegrűnder d. Petri-PauliKirchen-Sch. u. Prás. d. SchulRts., Ehrenkurator e. unter d. Protekt. d. K. Maria Feodorowna steh. Blinden-Erzieh.-Anst., Mtgl. u. Ehren-Mtgl. von ca. 60 versch. Wohltätigkeits-Inst.. Erhielt 1910 d. Würde e. ev.-luth. Bischofs; † 28. Okt. 1911 in Msk. U: Klara, * **Nicolovius.**

1308. **Sturzwage** (Stűrzwage), Carl Eduard (Ewald Alb. Ac.), * 17. Aug. 1834 i. Tambow, V. Staatsbeamt. St.; G. 48 II — 52 I (Sec.), c. test., med. 52 II — 58; Dr. med., Bataill.-Arzt d. Finnl. G.-Reg., ält. Arzt d. 2. G.-Artill.-Brig., 77—78 ält. Ord. d. 63. tempor. Mil.-Hosp. zu Poradim in Bulgarien; † das. 13. Febr. 1878.

1309. **Merckling**, Peter, * 1832 i. R., V. Joh. M.; Domsch., G. 48 II — 51 I (Pri.); Militär im Grenad.-Reg. K. Franz II v. Österreich in Jamburg.

1310. **Kupffer, Leopold** Wilh., * 9. Sept. 1835 i. R., Br. v. 1263; Gahlnb. Pr.-Lehranst., G. 48 II — 54 I (Pri.), c. test., theol. 54 II, 59 I Est.; cand. theol. 59, Geh. d. OL. d. Relig. Aug. Ferd. Huhn, 61 OL. d. Rel. am Rev. Gouv.-Gymn.; † das. 15. März 1862. U: Amalie, T. d. Dr. med. Carl Aug. **Weidenbaum.**

1311. **Malm**, Julius Joh., * 22. Okt. 1833 i. R., V. Jac. Joh. M. (Nr. 107); Gahlnb. Sch., G. 48 II — 52 I (Sec.); Kanzl.-Beamt. d. Estl. Gouv.-Reg.; phys. 56 II — 58 II Est.; Hsl. i. Estl.; phys. 60 I, med. 60 II — 63 II; † 15. Nov. 1863 in Dpt.

1312. **Donat, Ernst** Joh. Gustav, * 13. März 1836 i. Werro; V. Papier-Fabr. Joh. Wilh. D., M. Louise, * **Sellheim**; G. 48 II — 53 I (Sec.); Hsl.-Examen; med. in Ptbg. 53 II — 58 I (Nev.), med. in Dpt. 58 II — 65; Arzt, 65 Landsch.-Arzt im Gouv. Poltawa, Fabrikarzt zu Stary (Polt.), Gefängn.-Arzt in Kiew, Landsch.-Arzt im Gouv. Kiew; 73—96 Ord. u. Chef-Arzt d. weibl. chirur. Abtlg. a. Stadt-Hosp. i. Odessa, s. 78 auch a. d. dort. St. Pauli-Real-Sch.; Abschied 96; Freiprakt. Arzt i. Odessa; † das. 23. März 1900.

1313. **Tschernow**, Nikolai, * 1835 i. Ptbg., V. Beamt. Nik. Tsch.; Gahlnb. Sch., G. 48 II — 51 II (Sec.); Zollb., Beamt. d. Estl. Kameralhofs; † 13. Dez. 1861 i. R. U: Johanna Louise, T. d. Louis Victor **Jeantellet.**

1314. **v. Segnitz, Carl** Wilh., * 26. Juli 1837 i. R., V. Dr. med. Carl Moritz S., M. Elmire Leocade, * **Lembke**; G. 48 II — 57 I (Pri.), c. test.; theol. 57 II — 61, Arm.; grad. stud.; L. a. d. RKrS; 66—70 P. in Kassel (Gouv. Cherson); 70—89 P. zu Zűrichtal (Gouv. Taurien); † als P. emer. 1894

in Kannstadt (Württemberg). U: Amalie, T. d. OL. Markus Franziskus **Beurmann.**

1315. **Willert,** Ioachim **Berthold,** * 25. Jan. 1835 i. R., V. Kameralhofs-Beamt. Joh. Christian W., M. Elisab. Helene, * **Krause;** RKrS., G. 48 II — 52 I (Ter.); Kfm. i. Msk.; † das. 19. Aug. 1875. Uv.

1316. **Brockhausen, Georg** Joh. Aug., * 13. Nov. 1835 i. R., V. Makler Georg B., M. Cora Helene, * **Klein;** RKrS., G. 48 II — 56 I (Pri.), c. test.; Hsl. in Estl.; med. 56 II — 62 I Est.; krankheitshalber im Auslande; 65—67 Lwt. in Kőnda (Estl.); 67—06 Arrend. v. Neuenhof bei Kolk (Estl.); Privatis. s. 06 i. Reval; † das. 30. Mai 1926. U: 1) Elise, * **Hammerbeck;** 2) Maria, * **Lang.**

1317. **Hammerbeck, Karl** Georg, * 30. Juni 1831 i. W'stein, V. Karl H. (Nr. 202); Wss. KrS., G. 48 II — 50 I (Tert.); Militär, 54 Offizier i. d. Infanterie, 61 i. d. Grenzwache an d. Poln. Grenze, nahm Anteil an d. Unterdrückung d. poln. Aufstands; Abschied 66; 68—70 wieder im Militärdienst, dann krankheitsh. verabsch.; † 1875 im Witebsk. Gouv. U: Elisabeth (Lisette), T. d. Arrend. v. Paddas Georg **Neubaum.**

1318. **Hammerbeck, Heinrich** Wilh., * 13. Dez. 1835 in W'stein, Br. d. vor.; Wss. KrS., G. 48 II — 48 II (Qua.); Militär, absolv. 54 d. Junkersch. in H'fors als Offiz.; 54—56 im Krimkriege; ging 64 zur Grenzwache über; lebte i. R.; † das. 20 März 1880. U: Maria Johanna, T. d. Leutn. Paul Ed. **v. Scharenberg.**

1319. **Benico, Arkadius,** * 25. Juni 1836, Br. v. 1255; G. 48 II — 54 I (Sec.); trat ins Oesterreich. Reg., dann i. d. Grenzwache, Brigade-Kommand. d. Wiljunsch. Grenzbrig.; Abschied als General-Major 94; † 3. Dez. 1905. U: Louise Karoline, * **v. Lesedow.**

1320. **Kayser, Eduard** Friedr., * 1832 in Narva, V. Lw. Carl Christoph K.; G. 48 II — 50 II (Ter.); Pharmaz.; med. i. Ptbg.; Militär-Arzt in Starokonstantinowsk; † das. 1871.

1321. **Kayser, Julius** Adolph, * 17. Sept. 1836 i. Narva, Br. d. vor.; G. 48 II bis 54 I (Ter.), Gymn. i. Ptbg.; med. das. 54 I — 61 I, Nev. (Ehrenphilister); Arzt; 72 Dr. med., 64—80 Ord. a. Marine-Hosp., 79—97 Arzt a. d. IV. Abtg. d. Eig. Kanzlei S. M. u. Konsult. f. Ohrenkrankh. a. d. weibl. Instit. d. Ress. d. Kais. Maria; auch Dir. d. Asyls d. Fürstin Bjelosselsky-Bjelosersky.; W. St.-R.; † 7. Apr. 1897 i. Ptbg.

1322. **Weilau,** Carl Joh., * 1837; G. 48 II — 51 I (Ter.); Pharmaz.

1323. **Michelson, Carl** Friedr., * 1. Sept. 1836 i. R., V. Zollbeamt. Carl M.; G. 48 II — 59 I (Pri.), c. test.; Hsl.; phil. 61 II, theol. 61 II — 65 I, 68 I — 70 I, Est.; grad. stud. 70; 71 Estl. Pfarrvikar; 72 P. zu Pőnal (Estl.); s. 81 geistl. Mtgl. d. Wieksch. Kreissch.-Komm; † 26. Jan. 1917 in Pőnal. U: Louise, * **Porchet.**

1324. **Trumberg,** Christoph **Ferdinand,** * 17. Sept. 1834 i. R., Br. v. 837; G. 48 II — 52 I (Qua.); Militär.

1325. **Sprung,** Ferdinand, * i. R., Br. v. 951; G. 48 II — 51 II (Qua.); † 10. Okt. 1851, als Schüler.

1326. **Maassen, Ludwig** Otto Wilh. Vincent, * 21. Jan. 1838 i. Wittenburg (Mecklenb.-Schw.), V. Veterinärarzt Wilh. Adrian M., M. Friedericke, * **Dühring**; G. 48 II — 49 I (Qui.); † 10. Febr. 1849 i. R., als Sch.

1327. **Soerensen, Peter Emil** Leop., * 15. Nov. 1833 i. B'port, V. Kfm. Peter Joh. Sigismund S., M. Amalie D.; G. 48 II — 51 II (Ter.); Kfm.

1328. **Soerensen, Robert** Wold., * 6. Juli 1835 i. B'port, Br. d. vor.; G. 48 II — 52 II (Ter.); Kfm.

1329. **Weiß, Robert** Jul., * 1837, Br. v. 1182; G. 48 II — 51 II (Ter.); Pharmaz. Apoth. in Borisoglebsk (Gouv. Tambow); † 8. März 1905. U: 1) Karoline Marie, * **Ottet**; 2) Pauline, * **Bernaskony.**

1330. **Linse, Julius Woldemar,** * 12. Aug. 1836 i. R., Br. v. 1230; G. 48 II — 50 II (Qui.); Kfm.

1331. **Malmberg,** Woldemar, * 1835, V. C. M., G. 48 III — 50 I (Qui.); wurde Konditor.

1332. **Schmidt, Constantin** Christian Theodor, * 19. Jan. 1838 i. R., V. Const. Schm. (Nr. 517); G. 48 II — 56 II (Pri.), c. test.; Hsl.; med. 60 I, Est.; Redakt. d. Deutschen Ptbg. Zeitg.; 77 Beamt. am deutsch. Konsulat; s. 69 Sekr. d. deutsch. Wohltät.-Ver. i. Ptbg.; † das. 21. Febr. 1907. U: 1) Jenny, * **Tyron**; 2) Irene, verw. Richter, * **Fliegenring.**

1333. **Lacks,** Joh. Friedr., * 19. Juli 1838 i. R., V. Schneider-M. Joh. Heinr. L., M. Marg. Helene, * **Minkwitz**; G. 48 II — 52 II (Ter.); Pharmaz.

1334. **v. Hansen, Paul** Theodor, * 26. Dez. 1834 i. R., V. Kanzlei-Dir. beim Estl. Gouv. Herm. Friedr. v. H., M. Anna Cath. Wilh., T. d. Hofschausp. i. Ptbg. Heinr. **Trull**; Domsch., G. 48 I — 50 II (Ter.) Pharmaz. i. R.; pharm. 60 I — 61; Prov., Prov. i. Finnland, R. u. Ptbg; russ.-türk. Krieg 77—78; 83 Verwalt. d. Marinehosp.-Apoth. i. Ptbg.; † das. 20. Sept. 1906. U: Josephine Caroline Sophie, T. d. Staatsb. Carl Wilh. **Heinrichsen..**

1335. **Reutlinger,** Nikolai Heinr., * 26. Okt. 1834 i. R., Br. v. 1090; Gahlnbäcksche Sch., G. 48 II (Qua.); ging nach Inner-Rußland.

1336. **Muldau,** Friedrich (v. 1095), * 2. Okt. 1829, Br. v. 1027; G. 42 I — 47 II, 48 II — 49 I (Ter.); Lw., spät. stellv. Stadthaupt v. Wbg., Dir. d. dort. Stadtsparkasse; † das. 3. März 1906. U: Emma Dittmann, * **v. Sternburg.**

1337. **Hagen,** August **Eduard,** * 16. Apr. 1833 i. R., Br. v. 1204; RKrS., G. 48 II (Ter.); Apoth. i. Msk. u. Sibirien; † 24. Juni 1909 i. Msk. U: Marie, * **Jerschow.**

1338. **Kettler, Leopold** Alex., * 26. Aug. 1834 i. R., V. Artill.-Kpt., sp. Ing.-Oberst Alex. K.; Hps. KrS., G. 49 I — 54 I (Pri.); 60—62 Journalist d. Hps. Kreisrentei; 62—75 Postm. i. Hps; † 5. Mai 1879 i. R.

1339. **Koehler,** Robert, * 1837 i. Ptbg., V. Rob. K. (Nr. 305); G. 49 I — 52 I (Ter.); stud. pharm., Prov.; begr. etw. 1865 i. Msk. d. spät. größte Drogengeschäft Rußlands u. 92 d. A.-G. R. Koehler & Co. i. Msk., welcher auch die chemisch. Fabriken gleichen Namens bei Msk. gehörten; s. 1901 im Ruhestand, lebte in d. Krim oder auf s. Gute bei Msk; Manufakturrat; † in Berlin. U: 1) Sinaida Wladimirowna; 2) Alexandra Sergejewna, * **Molodikowa.**

1340. **Stempel,** Carl **Theodor,** * 27. Juli 1837 i. R., V. Töpfer-M. Alex. S., M. Christine, * **Herberger;** G. 49 I — 53 I (Qua.); Kfm., lernte i. R. u. Riga; gründ. 67 ein Manufakturgeschäft: Th. Stempel, spät. eine Waschanst., 83 Bade- u. Wasserheilanst., Verwaltungsgl. d. Rev. Fr. Feuerw., Ehr.-Mitgl. d. Rev. Ver. f. Männergesang, Schw., Ältester Gr. G.; † 23. April 1894 i. R. U: Elise, * **Osberg** a. H'fors.

1341. **Linse, Friedrich** Christian Const., * 21. Aug. 1833 i. Hps., V. Notar Joh. Ludw. L.; Hps. KrS., G. 49 I — 53 I (Sec); Silberarb.

1342. **Reichard,** Wilhelm, * 1828, V. I. R.; G. 40 I — 49 II (Qui.); Silberarb.

1343. **Malm,** Carl Friedr., * 1837, V. Kfm. Friedr. Wilh. M.; G. 49 I — 55 I (Ter.); Veterinärsch. i. Dpt.

1344-a. **Mathiesen,** Rudolph Theodor, * 22. Okt. 1838 i. R., V. Schneider-M. Matthias Joh. M., M. Dorothea Elisabeth, * **Fabian;** G. 49 I — 53 I (Ter.); Pharmaz.

1344-b. **v. Voigt,** Const. Hugo, * 13. März. 1833 i. Kegel (Estl.), Br. v. 1292-a.; RKrS., G. 49 I — 50 I (Qui.); Militär; † 5. Juni 1908 (?) i. Ptbg.

1345. **Priegnitz,** Otto Georg Eduard, * 1835, V. Dispon. J. P.; G. 49 I — 51 I (Qui.) u. Msk.

1346. **Ullmann,** Friedrich Leonhard (Alexei), * 6. Nov. 1835 i. Witebsk, V. Dispon. J. U.; G. 49 I — 52 II (Ter.); Gymn. i. Riga; phys.; med. 57 I — 59. Hsl.

1347. **Kajander** (Cajander), Nic. Friedr. Alex., * 1836 i. Dpt., V. Quartal-Offiz. Joh. Herm. K.; G. 49 I — 55 I (Sec.); trat in e. Dienst.

1348. **Hunnius,** Leopold Carl Peter, * 23. Febr. 1837 zu Past. Karris (Oesel), V. P. Reinh. H., M. Henriette Elwine, * **Gahlnbäck;** Gahlnb. Sch., G. 49 II — 51 I (Ter.); Artill.-Sch., Artill.-Kpt.; † im Febr. 1869.

1349. **Malm, Carl** Eduard, * 10. Febr. 1837 i. R., Br. v. 1311; Gahlnb. Sch., G. 49 II — 54 II (Pri.), c. test.; Hsl.; phil. 56 II; theol. 56 II — 60 II, 61 II, Est.; cand. theol. 62; Hsl. i. Estl.; 64 estl. Pfarr-Vik. in Rappel (Estl.); 78 Propst v. Westharrien, 86—91 Ass. d. Estl. Konsist.; 87 Ehren-Mtgl. d. Gelehrt. Estn. Ges. i. Dpt.; † 1. Jan. 1901. U: Agnes Ottilie Annette, T. d. Arrend. Otto **Rinne.**

1350. **Hippius,** Karl Otto Gustav, * 6. Sept. 1831 i. Ptbg., V. Gustav H. (Nr. 47); Gymn. i. Ptbg., G. 49 II — 50 I; Architekt; lebte im Kaukasus. hernach i. Ptbg.; † das. 1879. U: Anna Stepanowna, T. e. orth. Priesters im Kaukasus.

1351. **Hagen, Paul** August, * 28. Aug. 1836 i. R., Br. v. 1337; Gahlnb. Sch., G. 49 II — 51 II (Sec.); Buchhändler; † 13. Febr. 1913 i. Wiesbaden. U: 1) Catharina, * **Thomson;** 2) Emilie, T. d. Fabrikbes. **Andersonn.**

1352. **Hunnius, Reinhold** Joh. Heinr., * 23. Sept. 1835 zu Past. Karris (Oesel), Br. v. 1348; Gahlnb. Sch., G. 49 II — 54 I (Pri.); Landw. Inst. zu Gorigoretz; Cand. jur.; Beamter im Finanz-Min.; † im Febr. 1884. U: Sophie, * **Schneider.**

1353. **Dittrich, Samuel** Petrus, * 6. Mai 1834 i. Tiflis, V. P., sp. OP. a. d. deutsch. St. Michaelis-K. zu Msk. August D.; Deutsche St. Mich.-Sch. das., G. 49 II — 53 I (Pri.), c. test.; theol. 53 II — 57, grad. stud.; Hsl.

i. R.; 61—63 Dir. d. Zentralsch. in Katharinenstadt (Gouv. Ssamara); 63—65 Propstei-Adj. d. Wolgaer Wiesenseite; 65—78 P. zu Riebendorf (G. Woronesch), 78—82 zu Medweditzki-Krestowoi-Bujerak (G. Ssaratow); † 4. Apr. 1882. U: Anna Amalie, T. d. Arrend. Joh. **Lilienthal.**

1354. **Dittrich, Felician** Joseph, * 9. Aug. 1831 i. Tiflis, Br. d. vor.; 2. Gymn. i. Msk., G. 49 II — 52 II (Pri.), c. test.; theol 53 I — 58, Est.; grad. stud. 58; 58—59 Hsl. in Estl.; 59—80 P. zu Talowka (G. Ssaratow), 81—85 zu Riebensdorf (G. Woronesch), s. 85 in Jekaterinburg (G. Perm); † das. 7. Aug. 1903. U: Henriette, T. d. Beamt. Leopold **Eberhard.**

1355. **Langeberg**, Carl Gustav, * 1835; Gahlb. Sch., G. 49 II — 50 I (Qui.).

1356. **Frese, Ottomar** Benedikt, * 7. Juli 1835 i. R., Br. v. 1011; Gahlnb. Sch., G. 49 II — 54 I (Sec.); Pernauer Gymn., c. test.; phil.; theol. 57 II — 61; grad. stud.; 62—64 2. P. an. d. Heil. Geist-K. zu R.; † 23. Aug. 1864. U: Selma Johanna, T. von Alex. **Frese** (Nr. 219).

1357. **Jaksch**, Robert Georg, * 4. Dez. 1835 i. R., V. Kfm. Joh. Joseph J., M. Pauline Eulalie, * **Born**; Gahlnb. Sch., G. 49 II — 51 II (Qua.); Kfm.

1358. **Matthiesen**, Christoph August, * 1883, Br. v. 1149; 3. Gymn. i. Ptbg., G. 49 II — 52 I (Ter.); Med.-Chir. Akad. in Ptbg.

1359. **v. Merckling**, Alexander, * 1836, Br. v. 1309; Gahlnb. Sch., Domsch. 46—48; G. 49 II — 53 I (Ter.); Militär; Grenad. Reg. K. Franz II. v. Oester. in Jamburg; Oberst; † 1888 i. Ptbg.

1360. **v. Merckling**, Paul, * 1834, Br. d. vor.; Gahlnb. Sch., Domsch. 46—48, G. 49 II — 51 I (Qui.); Militär, Grenad. Reg. K. Franz II. v. Oester., Major; † 1883 i. Ptbg.

1361. **Timofejew**, Johannes, * 1836, Br. v. 1274; G. 49 II — 53 I (Ter.); Militär.

1362. **Jacowlew**, Paul Georg Felix, * 1835, Br. v. 1158; Gahlnb. Sch., G. 49 II — 54 I (Ter.).

1363. **Malmgren**, Ferdinand Heinr., * 17. Jan. 1838 i. R., Br. v. 1303; Gahlnb. Sch., G. 49 II — 53 II (Ter.); Kfm. i. Ptbg. U: Johanna, * **Herbst.**

1364. **Jackson**, Robert Simeon, * 1838, V. Kfm. Alex J.; Gahlnb. Sch., G. 49 II — 51 I (Qua.); wanderte nach Neu-Seeland aus.

1365. **Meyer**, Alex. **Nicolai**, * 5. Dez. 1834 i. R., V. Kfm. Alex. M. (Nr. 225); Gahlnb. Sch., G. 49 II — 51 I (Ter.); Kfm., Lehrjahre bei Schwabe i. Ptbg.; 55—66 Buchhlt. Korresp. u. still. Teilhaber d. Firma C. F. Hoeppener i. Msk; 69—86 in d. Pokrowsky Manufakt. A.-G. i. Msk.; 68 Gründer d. erst. Msk. Ztg.-Annonc.-Bureaus; † 3. März 1886 i. Msk. U: Dorothea, T. d. Mechanik. David Wilh. **Kőhler** aus Reval.

1366. **Meyer August** Eduard, * 15. Sept. 1837 i. R., Br. d. vor.; Gahlnb. Sch., G. 49 II — 57 I (Pri.), c. test.; med. 57 II — 63 II, 70 I, II, Est.; Studien in Wien u. Würzburg; war zuletzt Beamter d. I. russ. Feuerassek.-Ges. (gegr. 1827) in Msk.; † 19. Mai 1876 i. R. Uv.

1367. **v. Landesen**, Alexander, * 14. Apr. 1837 in Jekaterinburg, V. Apoth. Eduard L.; G. 49 II — 56 I (Pri.); Hsl. i. Estl.; phys. 57 II, med. 58 I — 64 II, Est.; Arzt 65; 65 freipr. Arzt in Jekaterinburg, 66—68 Arzt b. d. Kama-Wolga-Komp. u. d. Ssamolet in Alexejewsk; freipr. Arzt in. Schad-

rinsk, 68—70 Stadtarzt in Kamyschlow (G. Perm), s. 70 Stadtarzt in Jekaterinburg; † das. 24. Nov. 1894. U: Klara, * **Geißler.**

1368. **Demin,** Alexei, * 1836 i. R., V. Kfm. Wassili D.; Gahlnb. Sch., G. 49 II —52 I (Ter.). Pharmaz.

1369. **Gebhardt,** Peter Bernh. **Ferdinand,** * 20. Juni 1832 i. Past. Johannis (Estl.), V. P., sp. Propst zu St. Johannis Ferd. G., M. Wilhelmine, * **v. Glehn;** Domsch. 45—48, G. 49 II — 52 II (Pri.), c. test.; theol. 53 I — 57 I, Est.; grad. stud. 58; Studien in Erlangen; 61 Estl. Pfarr-Vik., dann P. zu St. Johannis, s. 81 geistl. Mtgl. d. Kreisschulkomm. in Jerwen, 95 Propst das.; † 22. Nov. 1902. U: Helene Eleonore, T. d. Renteibeamt. Georg **Nieberg** in Wbg.

1370. **Smirnow,** Paul, * 1835, V. Orth. Geistl. Alexei Sm.; Gahlnb. Sch., G. 49 II — 54 I (Sec.) u. Ptbg. Sch.; † das. 7. März 1884.

1371. **Kluge, Ernst** Rudolph, * 30. März 1838 i. R., V. Buchhändl. Franz K., M. Adeline, * **Ströhm;** Gahlnb. Sch., G. 49 II — 57 I (Pri.), c. test.; hist. 57 II — 61, cand. 64; stud. nat. oec. in Berlin; Dr. phil. in Jena; 71—84 Dir. d. von ihm begründeten stat. Bureaus in Altona, s. 84 Dezernent d. preuß. statist. Zentralbureaus i. Berlin; Mtgl. mehrerer internationaler statist. Kongresse; Professor, Geheimrat; † 13./26. März 1906. U: Emma, T. d. Arrend. v. Awandus (Estl.) sp. Rittergutsbes. a. Juckeln-Buchhof (Ostpreußen) Carl Eduard **Müller.**

1372. **Eggers, Eduard** Hugo, * 23. März 1838 i. R., Br. v. 1203; Kettlersche Sch., G. 49 II — 54 I (Sec.); trat inf. d. Kriegszustände in d. Hollandersche Pr.-Anst. in Birkenruh über; wieder G. 56—57 I (Pri.), c. test.; chem. 57 II — 59 I, Est.; Buchhändl.-Ausbildung in Leipzig, Breslau, Paris, Berlin u. Ptbg; erwarb 67 d. seit 1790 best. Verlagsbuchh. „Gebr. Borntträger" in Königsberg, verlegte sie nach Berlin u. leitete sie bis zu seinem Tode; † 8./20. April 1895 in Berlin. U: 1) Auguste, T. d. Bm. August**Mayer** i. R. (Nr. 18); 2) Klara, T. d. Kfm. Carl Friedr. Wilh. **Parey** aus Rathenow.

1373. **Trinckler, Victor** Const., * 8. Nov. 1833 i. R., Br. v. 853; Gahlnb. Sch., G. 49 II — 54 I (Sec.); Med.-chir. Akad. in Ptbg 54—60, Arzt; weitere Studien in Prag, Wien u. Würzburg; s. 63 Ord. am Hebammen-Inst. u. freipr. Arzt in Ptbg.; † das. 8. März 1912.

1374. **Hetling, Ferdinand** Aug., * 1. Mai 1836 i. R., Br. v. 1161; Gahlnb. Sch., G. 49 II — 52 I (Qua.); pharm.; Prov. in Dpt.; Bes. d. Apoth. in Potschinki (Gouv. Nishni-Nowgorod); † c. 1908.

1375. **Ferchmien,** August **Julius,** * 7. Dez. 1836 i. R., V. Schuhm.-M. Joh. Gustav F. aus Preußen; RKrS., G. 49 II — 53 I (Ter.); 53—55 Pharmaz.; med. 55—58 in Ptbg, Nev.; 58—62 i. Msk, Arzt; 63—64 Studien i. Auslande; 65 Arzt am Marine-Hosp. i. Ptbg; Arzt d. 2. Mediz.-Bez. d. Ptbg. Palais-Verw., Hofarzt; † das. 22. Mai 1905. U: Marie Wassiljewna ....

1376. **Berendhoff, Carl** Christoph, * 23. Mai 1838 i. R., Br. v. 1159; Domwaisenhaus-Sch., G. 49 II — 55 II (Ter.); Beamter.

1377. **Wolter**, Carl Friedr., * 1837 in Tula, V. Arzt Jacob Traugott W. in Tula (früher Marinearzt i. R.), a. d. Neumark; Gahlnb. Sch., G. 49 II — 55 I (Sec.); Beamter (?).

1378. **Fremmert**, Wilh. Pontus **Hugo**, * 24. Aug. 1837 zu Jaggowal (Estl.), V. Lw. Ludw. F., M. Pauline Wilh. Therese, * **Hansen**; G. 49 II — 52 II (Ter.); pharm.; med. i. Msk. 58—63; Arzt am Alexander- u. Obuchow-Hosp. i. Ptbg., sp. Hofmedikus; Bezirksarzt d. Palais-Verwltg.; † das. 4. Juni 1904. Liter. tätig.

1379-a. **Mathiesen, Dietrich** Nikolai, * 29. Okt. 1837 i. R., Br. v. Nr. 1358; G. 49 II — 52 II; Kfm.

1379-b. **Lembke**, Franz Bernhard, * 1836, V. Joh. Nic. L. aus Mecklenburg; G. 49 II — 53 I (Qua.); Seemann.

1380. **Paulsen** Christian **Alexander**, * 18. Mai 1836 zu Past. Ampel (Estl.), V. Alexander P. (Nr. 224); G. 50 I — 51 I (Ter.), Domsch. 51—56 (Pri.), c. test., phil. 56 II, theol. 56 II — 60 II Est.; bis 67 Beamt. d. Estl. Akzise-Verw., 67—69 Distr.-Insp. d. Akz.-Verw. i. Mariampol; † das. 16. Aug. 1869. Unvermählt.

1381. **Paulsen, Julius** Leopold, * 18. Dez. 1837 zu Past. Ampel, Br. d. vor.; G. 50 I — 51 I (Ter.), Domsch. 51—56 (Pri.), c. test., med. 56 II — 62 II Est; Arzt 63, 63—69 Ob.-Arzt d. 1. Arbeiterbrigade an d. im Bau begriff. südruss. Eisenbahn; 69—81 Ob.-Arzt an d. Charkow—Nikolajewer Bahn, 81 Kirchsp.-Arzt i. Jörden (Estl.), Gr. G.; † das. 7. Mai 1885. U: Margot, * **Luther.**

1382. **Thomson**, Joh. **Woldemar**, * 10. Jan. 1837 i. R., V. Post-Kontroll., spät. Buchh. d. Estl. Adl. Kred.-K. Joh. Th.; RKrS., G. 50 I — 56 I (Pri.), c. test., theol. 56 I — 59 II Est.; Hsl. in Estl., Organist u. Musik-L. in Narva, Relig.-L. u. Insp. d. deutsch. Kirchensch. u. Organ. in Ssumy (G. Charkow); † das. 24. Nov. 1896. U: I. M., * **Koit.**

1383. **Cholostow**, Paul, * 1836, V. Kfm. Jefim Ch.; G. 50 I — 54 I (Ter.); Militär.

1384. **Mirsalis, Oscar** Frommhold, * 27. Febr. 1838 in Dpt., V. Instrumentenmacher Thomas M.; G. 50 I — 54 II (Sec.), Dorp. Gymn. u. Priv.-Unt., cam. 57 I — 58 I, hist. 58 I — 59 II, theol. 60 I — 63 I Est., grad. stud. 63; 63—72 P. d. luth. Gemeinden in Jaroslaw, Kostroma u. Wologda, s. 72 Divis.-Pred. in Smolensk; † 29. Apr. 1890 in Riga. U: Sophie Therese, T. d. Älterm. d. Dom-Gilde Hans Heinr. **Falck.**

1385. **Beater**, Nikolai, * 16. Febr. 1836 i. R., V. Quartalaufseher Ernst B., M. Christina, * **Blumenfeldt**; G. 50 I — 53 I; Militär.

1386. **v. Nottbeck**, Leo **Nikolaus** Joh., * 21. Dez. 1838 i. R., Br. v. 1292-b; Kettlersche Sch., G. 50 I — 51 II (Ter.), Domsch. 52, c. test., jur. 57 I bis 60; 59 gold. Preismedaille; cand. 62, Archivar des Estl. Oberlandgerichts; † 25 Juli 1889.

1387. **Schmidt** (v. Schmidt), Otto Rud. **Richard**, * 19. Nov. 1835 zu Moon, Br. v. 1219; Domsch. 49, G. 50 I — 53 I (Ter.), Sch. i. Birkenruh, Konservatorium i. Leipzig 55—58; Musikl. i. Philadelphia 58—62, 62 im Kriege d. Südstaaten gegen d. Nordstaaten, Organist i. St. Louis bis 83, L. an

dort. Musiksch. u. Prof. d. Konservatoriums das. Nannte sich in Amerika Richard S. Poppen nach d. Namen d. Mutter. † 1912 i. St. Louis. U: Mary **Page-Hawdon.**

1388. **Hetling, Alexander** Bernh., * 22. Mai 1838 i. R., Br. v. 1374; G. 50 I bis 55 I, pharm. 63 II — 64; Prov. i. Ptbg. u. i. Fellin, Apoth. i. Serdobsk (G. Ssaratow), Alexandrowsk-Gruschowski u. Kagalinsk im Geb. d. Donschen Kosaken; † das. 31. Jan. 1894. U: Constance, * **Baronesse Menoux.**

1389. **Märtens,** Karl August, * 1836, V. Müller Eberh. M.; Elstersche Sch., G. 50 I — 51 II.

1390. **Johannson** Otto Aug. Eduard, * 1837, V. Verw. Aug. Heinr. Wilh. J.; WßKrS., G. 50 1 — 52 I (Ter.); Pharmaz. i. Wbg.

1391. **Woinilowitsch,** Leonidas Adolf, * 1836, V. poln. Edelm. Karl W.; Larin'sches Gymn. in Ptbg., G. 50 I — 52 I; Militär i. Ptbg.

1392. **Merckling,** Nikolai, * 6. Okt. 1838, Br. v. 1360; G. 50 I — 54 I; Militär, Gener. d. Kavallerie; † 18. April 1907 i. Gatschino.

1393. **Teich,** Wilh. **Nicolai,** * 17. Juli 1839 i. R., Br. v. 1193; G. 50 I — 53 II (Ter.); 54—58 Apoth.-Lehrl. bei F. Dannenberg, 59 Geh.-Examen i. Msk., Geh. in d. Hofapoth., 60—62 in d. Anitschkow-Apoth., 63 Prov.-Examen „cum eximia laude" 64 Mag. pharm. i. Dpt., 65 Labor. am Technol. Inst., 66 am Berg-Inst. u. Laborant-Geh. an d. Univ., 69—92 Verw. d. chem. Lab. in Taschkent, Korresp. d. Physikal. Zentral-Observ., Präs. d. Taschkent. Sanit.-Kommission.

1394. **Freiberg,** Friedr. Ludwig, * 30. Okt. 1839 i. R., V. Instrum.-Macher Friedr. Ludw. F., M. Caroline Friederike, ***Helwich;** G. 50 I — 51 I (Qui.); † als Schüler 12. Mai 1851.

1395. **Müller,** Oscar Wilhelm, * 8. Dez. 1838 i. R., Br. v. 1218; G. 50 I — 53 I (Ter.); Technol. Inst. i. Ptbg.

1396. **Laupmann,** Wilhelm August, * 1835, Br. v. 1000; G. 50 II (Qua.), PernKrS..

1397. **Sutthoff,** Eduard Alexander, * 1835 in Narva, V. Kfm. Robert S., M. Josephine, * **Lopes;** Erz.-Anst. v. P. Hunnius, G. 50 II — 51 II (Sec.); Kfm. in Narva, Preuß. Konsul, Rhr. 62—64, darauf in Pleskau Teilhaber v. Carl Sutthoff & Co., Glied d. Verw. d. Plesk. Kommerzbank, 79—1904 Stadthaupt v. Pleskau, bekleidete viele Ehrenposten; bekannt als Sammler v. Antiquitäten; † nach 1904 in Pleskau. Unvermählt.

1398. **Berg,** Karl Heinr. Ewald, * 1835 in Narva, V. Protonotar d. Narv. Magistrats Karl Hermann B., M. Wilh. **Müller** aus R.; Lehranst. v. P. Hunnius, Narva, G. 50 II — 54 I (Sec.); Magistratsbeamt. zu Narva, spät. Hausl. in Ptbg.

1399. **Berg,** Hermann, Mathias Woldemar, * 1836 in Narva, Br. d. vorigen; Lehranst. d. P. Hunnius, Narva; G. 50 II — 56 I (Prima); Pädag. Hauptinst. i. Ptbg.

1400. **Hunnius, Frommhold** Herm., * 11. April 1836 in Narva, V. Pastor d. deutschen St. Johanniskirche u. Leiter e. Priv.-Lehranst. das. Konstant H., M. Henriette Dorothea, * **Hesse;** G. 50 II — 54 I (Pri.), Dorp. Gymn.

54—55 (Pri.), c. test., theol. 55 II — 59 II Est., grad. stud. 59, Studien in Berlin, Heidelberg u. Tübingen, 62 Estl. Pfarrvikar, 64 P. in Maholm (Estl.), 82 auch Propst in Allentacken; † 10. Juni 1903 zu Maholm. Schriftstellerisch tätig. U: Charlotte, T. d. Dr. med. Robert **v. Frisch.**

1401. **Andersohn, Alexander** Gottlieb, * 11. Dez. 1836 in Narva, V. Buchbinder Daniel Heinr. A.; Lehranst. d. P. Hunnius in Narva, G. 50 II — 54 I (Sec.), Gymn. in Dpt. 54—56 I (Pri.), c. test., med. 57—62; Dr. med., 63—79 Arzt a. d. gräfl. Schuwalowschen Gütern i. Kr. Morschansk (Gouv. Tambow), s. 70 auch Landsch.-Arzt das., s. 79 freipr. Azrt i. Narva, s. 83 Gymnasialarzt, s. 86 Stadtphysikus; † das. 6. Sept. 1908. U: Adelheid, * **Stein.**

1402. **Szczesny, Joh. Karl,** * 16. Nov. 1836 in Tauroggen (Gouv. Kowno), V. P. August Louis S.; St. Michaelisschule in Msk., G. 50 II — 54 I (Pri.), med. 55 I — 58 I Est.; Hsl., dar. Telegr.-Beamt. i. R., Riga, Warschau u. Lubitsch, 64 Telegr.-Chef in Ljublin, 84 in Brest-Litowsk u. Geh. d. Chefs d. Irkutsker Telegr.-Bez., 88—94 Chef des Post- u. Telegr.-Bez. d. Amurgebiets; Abschied 94, lebte auf d. Gute Grudza (G. Plozk); w. St.-R.; † 1910. U: Anna, * **v. Ingersleben.**

1403. **Cederhilm, Franz** Friedr., * 26. Sept. 1836 i. R., V. Kfm. Ferdinand C., M. Louise, * **Wetterstrand;** Kettlersche Sch., G. 50 II — 55 I (Sec.); Kfm. in Riga u. Frankreich, 64—79 Korresp., dann Prokurist der Firma Georg Eggers, 86 Rhr., eigenes Exportgeschäft; Schw.; † 23. Okt. 1889 i. R. U: Nadeschda, T. d. Maklers Herm. Friedr. **Meuschen** i. Riga.

1404. **v. Krűdener** (Bar. Krűdener), Karl August, * 12. März 1836, V. Landger.-Ass. Karl v. K. aus Livl.; G. 50 II — 51 16 (Qua.), phys. 56 I; Assessor d. Kreisger. in Riga, dann bis 80 Gutsbes. in Ohlershof (Livl.), lebte in Wenden.

1405. **Koehler,** Wilhelm Ernst, * 1840 i. R., Br. v. 1339; G. 50 II — 57 I (Sec.); Kfm.

1406. **Rosenstein,** Carl Nicolai, * 1839, V. Kűrschner-M. Joh. Wilh. R.; G. 50 II bis 53 I (Ter.); Pharmaz.

1407. **Vocké, Carl** Ludwig, * 4. März 1838 i. R., V. Bäcker-M. Carl Ludwig V. aus Duderstadt (Hannover); G. 50 II — 55 II (Ter.); 58—85 Kassier u. Prok. i. Kontor H. N. Molwo i. Ptbg.; † 29. Jan. 1887.

1408. **Wilken,** Alexander Woldemar Stephan, * 1. März 1838 zu Wait (Estl.), V. Buchhlt. Eduard Gust. Gottfr. W.; G. 50 II — 54 II (Qua.), Lehrerseminar zu Dpt.; Buchhändl.; † 27. Sept. 1900 i. Ptbg.. U: Leonide Charlotte, T. v. Joh. Friedr. **Studemeister.**

1409. **Bräunlich,** Adam Christ. Leop. Gust., * 1837, V. P. zu Grodno, nachm. O-P. zu St. Nikolai i. R. Wilh. B. aus Sachsen; G. 50 II — 54 II (Ter.), Forst-Akad. Tharandt.

1410. **Leufner,** Alex. Friedr. **Woldemar,** * 2. Okt. 1837 i. R., V. Kreis-Rev. Joh. Friedr. L., M. Sophie Henriette, * **Grohmann;** HpsKrS., G. 50 II — 56 I (Pri.), c. test., med. 56 II — 61; Dr. med., Arzt an einem Milit.-Hosp. in Warschau; † 1865.

1411. **Korth (Cordts)**, Alex. Robert, * 29. März 1839 i. R., Br. v. 1297, G. 50 II — 55 I (Ter.); Kfm. i. Msk.

1412. **Willert, Joachim Hugo**, * 1. Dez. 1838 i. R., Br. v. 1315; G. 50 II — 58 II (Pri.), c. test., med. 59—64; Arzt 65, Kreis-Arzt 66, 66 Ord. am Landschafts-Hosp. in Jaroslaw, 76 Arzt an d. geistl. Knabensch., 1900 an d. geistl. Mädchensch. das. U: Anna, * **Voß** a. Dpt.

1413. **Sőrensen** Edmund Friedrich, vide 1594.

1414. **Adelheim, August** Friedr., * 1. Aug. 1838 i. R., V. Kameralhofs-Beamt. Aug. A., M. Louise Dorothea * **Bieleke**; 50 II — 54 II (Qua.); Lehrl. in d. Apoth. v. Beyer in Tula, v. Eggers in Pensa, Geh.-Exam. in Msk., Theater-Schule das. (Opernklasse), im Drogengesch. v. R. Köhler Msk., Apoth. Grahe in Kasan, s. 90 i. R.; † das. 2. Apr. 1913. Unvermählt.

1415. **Storch**, Woldemar Georg, * 13. Juli 1837 i. R., Br. v. 1215; G. 50 II bis 52 II (Qua.); Kfm.

1416. **Thomson**, Carl Gustav, * 1836, V. Fleischer-M. Andreas Gust. Th. in W'stein; WßKrS., G. 50 II — 53 I (Qua.); Kfm.

1417. **Taetz**, Rudolph Andreas, * 1836, V. Kammermus. Andreas Gust. T.; Kath. K.-Schule i. Ptbg., G. 50 II — 54 I (Qua.) u. Ptbg.

1418. **Taetz, Gustav** Peter, * 1838, Br. d. vor.; Kath. K.-Schule in Ptbg., G. 50 II — 54 I (Qua.) u. Ptbg.

1419. **Gőőck, Karl** Aug. * 24. Febr. 1837 in W'bg., V. Vogteigerichtsnotar Theodor G., M. Amalie Adelheid, * **Spindler**; G. 50 II — 56 I (Pri.), c. test., phys. 57 II — 59 I, med. 59 I — 65 II Est.; † als Stud. in Dpt. 28. Mai 1865.

1420. **Groß, Johann** Benj., * 18. Juli 1838 i. Ptbg., V. Apoth. Benj. G.; reform. Kirchensch. in Ptbg., G. 50 II — 54 I (Ter.), Schule in Ptbg., stud. oec. 58 II — 60.

1421. **v. Dőler, Woldemar** Friedr., * 16. Aug. 1838, V. Beamter v. D.; G. 50 II bis 51 I (Qui.); Pawlowsches Korps; † 22 März 1855 i. Ptbg.

1422. **Weinstock**, Nicolai, * 1838, V. Graveur Ludw. Joseph W.; G. 51 I — 55 I (Qua.); Pharmazeut.

1423. **Grohmann, Christoph** Reinhold, * 13. Juni 1839 zu Past. Turgel, Br. v. 1242; G. 51 I — 58 I (Pri.), c. test., jur. 58 II — 62 I Est.; Lw. in Estl., Gutsverwalter, Kameralhofs-Beamt. in R., privatis. in Kusal (Estl.) u. Dpt., zuletzt in Charkow; † das. 13. Dez. 1913. U: Hedwig, * **Stillmark.**

1424. **Avanzo**, Sebastian Joh. Adam, * 1838, V. Kfm. Dominik A.; G. 51 I bis 52 II (Qua.); Kfm.

1425. **Piesche, Anton** Julius, * 16. Jan. 1839, V. Kfm. Anton P., M. Julie Louise, * **Gressel**; G. 51 I — 54 I (Qua.); Kfm., führte d. väterl. Geschäft, spät. Privatier; † 5. Okt. 1907 i. R. Unvermählt.

1426. **Petersen**, Heinrich Andreas, * 24. Mai 1839, V. Porträtmaler Lorenz Heinrich P. aus Flensburg, M. Emilie Elisabetha, * **Frankmann**; G. 51 I — 55 I (Quar.); Kfm., führte d. väterl. Papierhandl. „L. H. Petersen", spät. Agent; † 5. Apr. 1900 i. R. U: Clara, * **Fecht** aus Berlin.

1427. **Krausp**, Ernst Woldemar, * 1. Jan. 1841 i. R., Br. v. 1273; G. 51 I — 58 II (Sec.); Kfm., Schw. U: Johanna Wilh., * **Steinriegel.**

1428. **v. Landesen,** Nicolaus, * 1839 in Jekaterinburg, Br. v. 1367; G. 51 I bis 54 I (Qua.); Pharmazeut.

1429. **Malm,** Paul Gottfried, * 3. Aug. 1839 i. R., Br. v. 1162, G. 51 I — 57 I (Ter.); Veterinär-Arzt in Sibirien; † 1866 in Omsk. U: Marie Charlotte, T. d. Öcon. Georg **Knipfer.**

1430. **Heidenreich,** Rudolph Otto Alexander, * 22. Febr. 1836 i. R., Br. v. 1028; RKrS., G. 51 I — 52 I (Qua.), pharm. 60 I — 61; Prov. i. Apoth. i. R., 71 i. Msk., zuletzt im Gouv. Orel.

1431. **Hoeppener, Johann** Christian Alex., * 22. Sept. 1837 in Leal, V. Justus H. (Nr. 210); G. 51 I — 56 II (Pri.), c. test., med. 57 I — 61, Dr. med. 63; 63—65 Studien im Auslande; 65 Ordin. am Marien-Magdalenen-Hosp. in Ptbg., auch Dir. am Andreas-Kinderasyl; † das. 19. März 1908, Gr. G. U: Elisabeth, T. von Alex. **Hoeppener** (Nr. 283).

1432. **Kőlln,** Alex. Julius Heinr., * 1837, V. Restaur. Joh. Heinr. K.; G. 51 I — 54 I (Qua.).

1433. **Richter, Christian** Reinhold, * 21. Juli 1838 zu Kastna (Livl.), V. Lw. Christian Joh. R.; G. 51 I — 54 I (Ter.); 55—60 Apoth.-Lehrl. in Hps.; stud. pharm. 62—63; Prov., 64—65 Verw. d. Apoth. in W'stein, 65—72 Apoth. in Archangelsk, 72—77 Verw. d. Landsch.-Apoth. in Wologda, L. an d. dort. Feldscher-Sch., 77—80 Arrend. e. Apoth. zu Ssokolniki bei Msk., 80—88 Dir. e. chem. Fabrik im Gouv. Woronesch, dann Bes. e. Fabrik ätherischer Öle in Usman (Gouv. Tambow).

1434. **Kuhlberg,** Heinrich Eugen, * 1837; V. Element.-L. Paul Gustav K.; Gymn. in Riga u. Mitau, G. 51 I — 53 I (Sec.), Gymn. in Mitau.

1435. **Schultz,** Nik. Christian Wilh., * 1837, V. Schiffskap. Philipp Sch., 2. Gymnasium in Ptbg., G. 51 I — 52 I (Qua.), Gymn. in Riga.

1436. **Hőlz, Carl** Wilhelm, * 18. Aug. 1836 in d. Kolonie Priwalnaja (G. Ssamara), V. P., sp. Propst Carl Franz H.; Ssaratower Gymn., G. 51 II bis 56 II (Pri.), c. test., theol., med. 57 I — 61 (Arm.); † als Stud. 15. Apr. 1861.

1437. **Hőlz,** Carl **Theodor,** * 29. Nov. 1837 zu Priwalnaja, Br. d. vor.; Ssaratower Gymn., G. 51 II — 56 II (Pri.), c. test., theol. 57 I — 62 (Arm.); Cand., 63—83 P. der Wolgakolonie Weizenfeld (G. Ssamara), 83 P. zu Ossinowka (G. Ssamara), zugl. 84—78 Assess. d. ev.-luth. Gen-Konsist. in Ptbg., Ober-Konsist.-R.; † 7. Nov. 1897. Unvermählt.

1438. **Hőlz,** Carl **Ferdinand,** * 1839 zu Priwalnaja, Br. d. vor.; Ssaratower Gymn., G. 51 II — 54 I (Qua.), Gymn. in Ssaratow.

1439. **Hőlz,** Carl **Julius,** * 20. Mai 1841 zu Priwalnaja, Br. d. vor.; Ssaratower Gymn., G. 51 II — 59 II (Pri.), c. test., theol. 60 II — 64 (Arm.), grad. stud., 64—66 beim V. in Priwalnaja, 66—81 Propst-Adj., 81—94 P. zu Podstepnaja; † 21. Febr. 1894. U: 1) Amalie, * **Knebusch;** 2) Martha, T. d. Propst. emer. Carl **Roos** (Nr. 854).

1440. **Thorn,** Carl Alexander, * 31. Juli 1839 i. R., V. Gürtler-M. Alex. Eduard Th., M. Justine Caroline, * **Pfaff;** G. 51 II — 54 I (Qua.), St. Petri-Schule in Ptbg.

1441. **Hahn**, Johann Wilhelm, 1839 in Charkow, V. Univ.-Prof. d. Med. i. Ch. W. St.-R. Friedr. Wilh. H.; Deutsche K.-Schule das., G. 51 II — 54 I (Ter.); ging nach Charkow.

1442. **Grewendorff**, Nic. Friedr. **Roman**, * 5. Juni 1839 i. R., V. Maler-M. u. Älterm. d. K.-G. Joh. Nicol. G., M. Sophie Pauline, * **Stange**; G. 51 II bis 58 II (Pri.), c. test., med. 59 I — 80 II (!) Est.; † 23. Apr. 1881 in Dpt.

1443. **Gregory**, **Carl** Julius, * 16. März 1839 zu Halljal (Estl.); V. Lw. Carl G., M. Emilie, * **Reinberg**; WbgKrS., G. 51 II — 58 II (Pri.), c. test., med. 59 I — 65 II Est., Dr. med. 65, s. 66 Arzt auf d. Gütern d. Grafen Orlow-Dawydow in den Gouv. Ssimbirsk u. Ssamara in Ussolje bei Ssysran. U: Selma, * **Johanson**.

1444. **Pahnsch.**, **Gerhard Alex.**, * 19. Jan. 1842 i. R., V. OL. d. Math. u. Phys. am G. Joh. P., M. Caroline Wilhelmine, * **Boehme**; G. 51 II — 59 II (Pri.), c. test., med. 60 I — 68 II Est.; Hsl. i. R. u. Schwarzen (Estl.); wissenschaftl. L. in Fellin, zuletzt am Botan. Garten in Dpt.; † 26. März 1880 i. R. Unvermählt.

1445. **Pahnsch**, Peridon **Johannes**, * 14. Apr. 1842 in Brucken (Kurl.), V. Verw. d. Krassowskyschen Güter b. Jelez (G. Orel) Gerhard P.; G. 51 II bis 59 II (Pri.), c. test., c. laude, cam. 60—61 Est.; Lw., Verw. d. Gutes Archangelskoje b. Jelez; † das. 2. Juli 1906. Unvermählt.

1446. **Fabian**, Rudolph Wilhelm, * 2. Juni 1839 in B'port, V. Kfm. Otto F., M. Amalia, * **Reichardt**; G. 51 II — 58 II (Sec.).

1447. **Bittrich**, Gotthilf Carl Woldemar, * 12. Aug. 1838 i. R., V. Kupferschm.-M. Christian Wilhelm B., M. Catharina Elisab, * **Stolze**; RKrS., G. 51 II bis 53 I (Qua.); Kfm., Bäcker-M. i. Msk.; † das. 16. Jan. 1890.

1448. **Sterlin**, Franz Wilh., * 1840, V. Klempner-M. Joh. Robert St.; G. 51 II bis 56 I (Qua.); Pharmazeut.

1449. **Vocke**, **Hugo** Emil, * 15. Juni 1839 in R., Br. v. 1475; Elstersche Sch., G. 51 II — 55 I (Qua.), 55—58 in d. Bäckerei s. Vaters; zwecks Ausbildung im Beruf in Stockholm, London, Paris u. Wien; 62 nach dem Tode d. Vaters zurück nach R., leitete das Geschäft (gegr. 1837) für s. Mutter, übernahm es 65 selbständig; † i. R. U: Marie Louise, * **Grünberg**.

1450. **Friederici**, Anton Friedr. **Hugo**, * 28. Febr. 1841 i. R., V. Stadt-Chirurg Joh. Friedr. F., M. Annette Friederike, * **Altenhoff**; G. 51 II — 59 II (Pri.), c. test., med. 60 I — 66; Arzt, 66—70 jüng. Arzt d. II. Gren.-Artill.-Brigade, 70—71 zukomm. d. Med.-Chirurg. Akad. in Ptbg., 71—78 jüng. u. 78—92 ält. Arzt d. L.-G. Grodnoschen Husar.-Reg. (Warschau), s. 92 Div.-Arzt d. 13. Kavall.-Divis. in Warschau, 1903 verabsch.; W. St.-R.; † 22. März n. St. 1918. U: Julie, T. d. P. Theodor **Ludwig**.

1451. **Macker**, Georg Eduard, * 27. Sept. 1839 i. R., V. Färber-M. Gustav Eduard M., M. Caroline Friederike, * **Jürgens**; G. 51 II — 56 I (Ter.); Pharmazeut.

1452. **Brockhausen**, **Adolph** Joachim Carl, * 14. Nov. 1839, Br. v. 1316; G. 51 II — 57 I (Sec.); Kfm. i. R., Lehrzeit bei Th. Clayhills & Son i. R., gründete darauf ein eigenes Getreide-Kommissionsgesch., war der erste Börsenmakler i. R., s. 87 Inh. einer Dampfmehlmühle u. Brotfabrik, Schw.

Gr. G.; † 9. Dez. 1896. U: Ida Louise, T. d. Kfm. u. Mühlenbes. David **Martens.**

1453. **Landesen**, Theodor, * 1839 in Charkow, V. Insp. d. Kirchen-Sch. das. Alex. L.; G. 51 II — 54 I (Ter.); höhere KrS. in Pernau.

1454. **Schlichting**, Johann Konst., * 5. Okt. 1840 i. R., V. Fleischer-M. Joh. Peter Sch., M. Caroline Elisab. Stolz, * **Peters**; G. 51 II — 55 I, trat ins Geschäft d. V., Fleischer-M; † 13. Jan. 1900 i. R. U: Pauline, * **Ulmer.**

1455. **Fölsch**, Alex. Eduard, * 25. Aug. 1840 i. R., Br. v. 1042; G. 51 II — 54 I (Qua.); erlernte d .Konditorei in Paris, begr. ein eig. Geschäft in Msk., lebte dort nach 35-jähr. Berufstätigkeit als Rentier; † das., durch die Revolution verarmt, im Dez. 1919. U: Olga, * **Steinberg** aus Hapsal.

1456. **Röper** (Roeper) Conrad Emil Gottlieb, * 25. Juli 1841 i. R., V. Konditor Conrad R. (Ausländer), M. Jeannette Caroline, * **Frömbter**; G. 51 II bis 57 I (Ter.); Kfm. in Lübeck.

1457. **Strecker**, Heinr. Karl Arnold, * 1840, V. Kfm. Heinr. Karl Arnold St.; G. 51 II — 56 I (Ter.); Kfm., Schw.

1458. **Klemtz**, Hugo Ferd., * 1839, V. Kfm. Alex. K.; NarvKrS., G. 51 II bis 54 I (Qua.).

1459. **Demin**, Michael, * 13. Juli 1841 i. R., Br. v. 1368, M. Liebe (Ljubow), **Riesenkampff**; G. 51 II — 60 I (Pri.), c. test., phil., jur. 60 II — 68 Est.; Cand., Beamt. d. Estl. Kameralhofs, Geschäftsführer d. Gouv.-Reg. u. Sekr. d. Rev. Handels-Deput., 73—76 Gerichtsvogt in B'port; † 16. Jan. 1876 i. R.

1460. **Schütz**, Alex. Wilhelm, * 19. Febr. 1840 in R., V. Ratssekr., spät. Ratssyndikus i. R., Alex. Sch., M. Marie Louise, * **Trinkler** aus Ptbg.; G. 51 II — 55 II (Ter.); Pharmaz.; † 1857. Unvermählt.

1461. **Russow, Edmund** August Friedrich, * 24. Febr. 1841 i. R., V. Oberst-Leut. Friedr. R., M. Wera Dorothea Ottilie, * **Hertwig**; G. 51 II — 60 I (Pri.), c. test., botan. 60 II — 64 II Est.; Cand. 64, Mag. bot. 65, Dr. bot. 71, 65—74 Geh. d. Dir. d. Botan. Gartens i. Dpt., Ehren-Ph! d. V. stud. pharm., 66 Doz., 74—95 ord. Prof. d. Botanik u. Dir. d. Bot. Gartens, 95 Prof. emer., Präses d. Naturf.-Ges. i. Dpt.; W. St.-R.; † das. 11. Apr. 1897. U: Emma, T. d. Dr. med. Alexander **v. Winkler.**

1462. **v. Harder**, Peter Leopold, * 21. Febr. 1839 in Pernau, V. Reinhold v. H. (Nr. 262); Höhere KrS. i. Pernau, G. 51 II (Qui.); Kadetten-Korps i. Msk.

1463. **Kologriwoff**, Iwan, * 24. Juni 1838 in Msk., V. Gardeleutn. Iwan Alexejewitsch K.; G. 52 I — 54 I (Sec.), Schmidt'sche Sch. i. Fellin; med. 56 I — 60; Arzt in Orel.

1464. **Frese**, Alex. **Theodor** Benedikt, * 17. Feb. 1838 zu Past. Pönal (Estl.); Br. v. 1250; G. 52 I — 56 I (Pri.), c. test.; theol. 57 II — 61 II, Est.; grad. stud.; 61 Hsl., 65—66 Pfarrvikar, 66—67 P.-Adj. in Pönal; nach d. Tode d. V. P. in Pönal; † das. 15. Sept. 1872. U: Therese, T. d. Dr. med. Justinus **Gebauer** (Nr. 280) in Narva.

1465. **Jürgens** (Jürgensohn), **Karl** Joachim, * 1835 i. R., V. Ministerial in der Quartierkammer Heinr. Jürgensohn; RKrS., G. 52 I — 56 I (Sec.); Hsl.

1466. **Siebert,** Karl August, * 18. Sept. 1837 i. R., Br. v. 1261; RKrS., G. 52 I — 57 I (Pri.); Lw.

1467. **Wohlbrück,** Alex. Woldemar, * 1836, V. Hofschausp. Gustav Friedr. W., M. Eleonore Fried., * **Heß;** Gymn. i. Weimar, G. 52 I; ging nach Ptbg.

1468. **Lösch,** Leonh. Christlieb **Balduin,** * 16. Okt. 1835, V. Töpfer-M. Carl Gustav L.; Wss. KrS., G. 52 I — 54 I (Ter.); phys.; oec. 57 I — 61, 64—65; Lw. im Jamburger Kreise (G. Ptbg.).

1469. **Treu,** Peter Johann, * 16. Juni 1836, V. Kfm. Joh. T.; RKrS., G. 52 I — 57 I (Pri.), c. test.; Hsl.; phys., math. 58 II — 62, grad. stud. 65; Beamt. d. Kontrollhofs i. R.; † das. 7. Apr. 1874.

1470. **Matthiesen,** Immanuel Johann, * 1837 i. Ptbg., V. Futteralmacher u. Kfm. Joh. Reinh. M.; Reform. Sch. i. Ptbg., G. 52 I — 54 I (Ter.); zurück n. Ptbg.

1471. **v. Husen,** Friedr. Georg Wilh., * 18. Juni 1837 i. R., V. Friedr. v. H. (Nr. 337); G. 52 I — 55 II (Ter.); Kfm., Schw.

1472. **v. Hansen, Emil** Friedr. Leop., * 8. März 1841 i. R., V. Aktuar b. Wierl.-Jerwschen Mannger. Leop. v. H., M. Ottilie, * **Mathiesen;** G. 52 I — 61 I (Pri.), c. test.; med. 61 II — 69 I, Est.; Arzt 69, 69—81 Arzt am Hosp. d. Kolleg allg. Fürsorge i. R., s. 81 freiprakt. Arzt i. R.; mehrfache Studien in Wien u. Würzburg; † 22. Mai 1911 i. R. U: Julie, T. d. Rhrn. Eduard Fabian **Hoeppener** (Nr. 52).

1473. **Komorin,** Nikolai, * 1839, V. Kfm. Gregor K.; G. 52 I — 54 II (Qua.); Kfm. in Pernau.

1474. **Davids,** Gustav Georg Joachim, * 17. Febr. 1840, V. Schiffs-Kapt. Peter Joachim Heinr. D.; Sch. in Rostock, G. 52 I — 58 II (Pri.), c. test.; med. 59 I — 64, 67, Est.; Hsl. i. Estl., 70 L. d. deutsch. Spr. am Elisabeth-Inst. in Msk., 72—80 zugl. d. alten Sprachen am Kreimannschen Priv. Gymn. u. am Alexander-Inst. u. d. Kommerz-Sch. daselbst.

1475. **Vocké, Alexander** Nicolai, * 24. Nov. 1841 i. R., Br. v. 1449; G. 52 I — 60 I (Pri.), c. test.; med. i. Ptbg. 60 II — 66 II, Nev.; Arzt 66; Dr. med. 72, 66—70 Milit.-Arzt in Stawropol (Kaukasus), 70 Arzt d. Mosk. L. G.-Inf.-Reg. i. Ptbg., 76—80 Arzt d. städt. Wehrpflichts-Komm., 78 ält. Arzt d. 1. Festungs-Bat. in Kronstadt, 78 ält. Arzt d. 5. Reserve-Inf.-Bat.; † 29. Nov. 1880 in Ptbg. Verheiratet.

1476. **Beater,** Eduard **Alexander,** * 27. Aug. 1841 i. R., Br. v. 1385; Sch. v. Frl. Dehio., G. 52 I — 60 I (Pri.), c. test.; theol. 60 II — 66 I, Est.; grad. stud. 67; 70 Hsl.; 71—72 P.-Adj. in Kl. St. Marien (Estl.); 73—75 P. an d. St. Johannis-K. i. Ptbg.; 76—79 L. d. deutsch. Spr. am Alex.-Gymn. in Riga; 80—89 P. zu Wolde (Oesel); 89—08 Relig.-L. am Alex. Gymn. i. R.; 90—97 zugl. Gefängnis-Pred. u. s. 08 auch an d. Techn. Eisenbahn-S.; † 17. Aug. 1914 i. R. U: Olga Marie Caroline, T. d. Beamten Georg **v. Buhrmeister.**

1477. **Matthiesen,** Franz Johannes, * 1839 i. Ptbg., Br. v. 1470; G. 52 I — 57 I (Sec.).

1478. **Dieckhoff, Peter** Christian Eduard, * 17. Juni 1838 in Marienhof (Estl.), Br. v. 1125; KrS i. Narva, G. 52 I — 54 I; lebte in Rußl., zuletzt wahrsch. i. Ptbg. U: Mathilde Annunziata, * **Gobi.**

1479. **Striecker,** Ludw. Ottomar **Armin,** * 25. Okt. 1841 i. R., V. Quartaloffizier Karl Str., M. Amalie, * **Graurocke;** Stiefbr. v. 1253; G. 52 I — 59 II (Ter.); wurde 60 Kameralhofsbeamter; 62—68 Buchhaltergeh. d. estl. Rentei; 68—84 Tischvorst., 84 Sekr. das.; Abschied 1911, lebte i. R.; † das. 13. März 1923. U: Konstanze, T. d. Musikdir. Konst. **Schmidt** aus Leipzig.

1480. **Falck, Nicolaus** Michael Alex., * 24. Juli 1839 i. Ssaratow, V. Instrumenten-M. Carl F., M. Amalie Elisabeth, * **Meyer** aus Ssaratow; G. 52 I — 56 I (Qui.); Pharm. in Ssaratow; Prov. i. Ptbg.; † das. 1875. Uv.

1481. **Freitag,** Alex. Jacob Eduard, * 4. Jan. 1842 i. R., Pflege-V. General Karlewitsch; G. 52 I — 53 I (Qui.).

1482. **Bewer,** Gottlieb Eduard, * 2. Aug. 1838 i. R., V. Bäcker-M. Gottlieb Rudolph B., M. Amalie Therese, * **Großmann;** G. 52 I — 54 I (Qua.); führte 58—70 d. väterl. Bäckerei; 70 Eisenb.-Beamter; † 29. Mai 1918 i. R. U: Jeannette Wilh. Emilie, T. d. Guts-Bes. Eduard Moritz **v. Glocke.**

1483. **Matthiesen,** Edmund Const., * 1842, V. Kfm. Christian M.; G. 52 I — 56 I (Qua.); Pharm.

1484. **Koch, Theodor,** August, * 25. Dez. 1840 i. R., V. Böttcher-M. u. Älterm. d.K. G. Heinr. Ludw. K., M. Henriette Louise, * **Seidler;** G. 52 I — 60 I (Pri.), c. test.; phys.; chem. 61 I — 64, cand. 66; 66—74 Leiter einer Mineralwasser-Anst. in Nowgorod u. 74—82 einer solchen in Rybinsk.

1485. **Bachmann,** Johann Emil, * 1842, V. Kfm. Joh. Gottl. B.; G. 52 I — 57 I (Qua.); Pharm.

1486. **Schutoff, Konstantin,** * 1840, V. Hafenbeamter Nikanor Sch., M. Charlotte Wilh., * **Strőm;** G. 52 I — 56 I (Qua.); RKrS.; Beamter d. Estl. Gouv.-Reg.; 58 Ing. Mech. im Marine-Ressort. Uv.

1487. **Kalk,** Carl **Georg,** * 5. Aug. 1838 i. B'port, V. Carl Friedr. K., Nr. 239; G. 52 II — 58 II (Pri.), c. test.; theol. 59 I — 60; stud. darauf in Erlangen; 63—73 Gerichtsvogt, dann Kfm. i. B'port.

1488. **Bienemann, Herbord** Julius, * 12. Sept. 1833 i. Dpt., V. OP. an d. dort. St. Johannis-K. Friedr. Gustav B.; G. 52 II — 54 I (Pri.), c. test.; theol. 54 II — 58 II, Est.; grad. stud.; 59—68 P. d. Kolonie Arcis (Bessarabien), 68 P. in Odessa, 69—78 auch geistl. Beisitzer im Fürsorge-Kom. d. Kolonisten Süd-Rußl.; 78—87 Propst d. 1. Südruss. Propst-Bez.; Konsist.-Rt.; † 17. Febr. 1891 in Odessa. U: Maria Leontine Elisabeth, * **Gőrtz.**

1489. **Walcker, Theodor** Gottfr. Wilh., * 5. Juli 1834 i. Dpt., V. Elemen.-L. Carl Eduard W.; Petri-Sch. i. Ptbg., G. 52 II — 53 I (Sec.); theol. 53 II — 57, grad. stud.; Hsl. i. Estl.; 59—73 P. zu Fère-Champenoise (Bessarabien); 74 P. zu Saara (Livl.); † 13. Sept. 1895. U: Therese Auguste, T. d. Kfm. Ernst Ludw. **Martens.**

1490. **Heitmann,** Wold. Georg, * 1838 in Narva, V. Vize-Konsul Heinr. H.; G. 52 II — 54 I (Sec.); ging nach Wiborg.

1491. **Louis**, Ernst Friedr. **August**, * 6. März 1838 in Narva, V. L. d. franz. Spr., spät. Vorst. e. Priv.-Lehranst. das. Eduard L.; G. 52 I — 56 I (Pri.), c. test.; med. 56 II — 64 I, Est.; † 17. Okt. 1864 in Meran.

1492. **Gebhardt**, Karl Franz **Eduard**, * 1. Juni 1838 zu Past. St. Johannis (Estl.), Br. v. 1369; G. 52 II — 54 I (Ter.); widmete sich der Malerei; 55—58 Akad. d. Künste i. Ptbg., 58 in Deutschland; Reisen durch Holland u. Belgien, München u. Wien, 60 in Düsseldorf (Sch. des Malers Wilhelm Sohn); 74 L., 75 Prof. an d. Malerakademie das., speziell Leiter der Klasse für religiöse Malerei; Mitgl. der Akademien München, Berlin, Wien, Dresden, Brüssel, Antwerpen, Ehrenmtgl. (1892) der Münchener u. (1908) Dresdener Kunstgenossenschaft. 1905 Dr. theol. h. c. der Univ. Straßburg; 1908 12. Okt. Ehrenphilister der Korp. Estonia i. Dpt. Neben anderen zahlreichen Auszeichnungen wurde er 90 Ritter des preuß. Ordens Pour le mérite für Wissensch. u. Kunst; † 3. Feb. 1925 in Düsseldorf. U: Klara Marie Anne, T. v. Gottl. **Jungnick** in Düsseldorf.

1493. **Paul**, Alexei, * 1837, V. Hofr. Karl P.; Schmidtsche Sch. in Fellin, G. 52 II — 53 I (Ter.); Militär.

1494. **Paul**, Alexander, * 1838, Br. d. vor; Schmidtsche Sch. in Fellin, G. 52 II — 54 I (Ter.); Militär; † 3. Jan. 1893 i. Ptbg.

1495. **Meibom** (Meybom), **Arnold** Georg Wilh., * 1839, V. Kantor Karl Gustav M. in. Msk.; St. Michaelis-Kirch.-Sch. das., G. 52 II — 54 I (Qua.); ging nach Msk.

1496. **Kraemer**, Woldemar, * 1836 i. Msk., V. Franz K. (Nr. 356); G. 52 I — 53 Dez. (Ter.); trat in die Handlung des V. in Msk. ein.

1497. **Kraemer**, Wilhelm, * 1838 i. Msk., Br. d. vor.; G. 52 II — 53 I (Qui.).

1498. **Jaskowitz**, Franz Gustav Alfred, * 1839, V. Gouv.-Sekr. Ignatz Bernhard J.; G. 52 II — 55 I Ter.); ging ins Ausland.

1499. **Lemberg**, Johann Georg Alex., * 4. April 1840 i. R., V. Kfm. Joh. Friedr. L.; Kettlersche Sch., G. 52 II — 56 I (Qua.); † 6. März 1857 i. R.

1500. **Willert**, Joachim **Robert**, * 5. Jan. 1840 i. R., Br. v. 1412; G. 52 II — 56 II (Qua.) Akzisebeamter, Distr. Insp.; Bes. d. Guts Pedua (Estl.); † das. 31. Dez. 1888. U: Marie Pauline Amalie, T. d. Kunstgärtners Alexis **Rioux** (aus Berlin) in Jewe.

1501. **Willert**, Joachim **Arnold**, * 28. Nov. 1840 i. R., Br. d. vor.; G. 52 II — 56 I (Qua.); Pharm.; † 11. Aug. 1863 in Rjasan. Uv.

1502. **Bergmann**, **August** Alex. Daniel, * 11. Juni 1842 i. R., V. L. u. Insp. am Domwaisenh. i. R. Alex. B.; G. 52 II — 60 I (Sec.); Ptbg., Poltawa; darauf Beamt. an d. Nikolai-Bahn, dann in Murom; 74—78 L. d. russ. Spr. am G.

1503. **Pohley**, Otto Feodor, * 1840, V. Musik-L. Rudolph P.; G. 52 II — 56 I (Ter.); Buchhändler.

1504. **Schütz**, Jakob Heinr., * 8. Juli 1841 i. R., Br. v. 1460; G. 52 II — 53 I (Qui.); † 24. Feb. 1853 i. R.

1505. **Bern**, Carl Ernst, * 14. Juni 1839 i. R., V. Böttcher-M. Joh. Ernst B., M. Wilh. Susanne, * **Kißner**; G. 52 II — 56 I (Qua.); Kfm.; † 8. Aug. 1881 i. R. Verheiratet.

1506. **Koffsky**, Paul, * 1840, V. Kfm. Diomed K.; G. 52 II — 55 I (Qua.); ging nach Ptbg.

1507. **Bauer**, Nicolai Theodor, * 8. März 1840 i. Ptbg., V. Juwelier Bernh. Theodor B.; G. 52 II — 54 I (Qua.).

1508. **Husen, Jacob** Leopold, * 11. Nov. 1840 i. R., Br. v. 1471; G. 52 II — 55 II (Qua.); Buchh. in Kertell (Estl.); Kassierer d. Rev. Stadtamts; † 5. Juni 1905 i. R. U: 1) Elisabeth, T. v. Adolph **Hensell** in Riga; 2) Wilhelmine, T. v. Alex. **Hesse.**

1509. **Malmgren**, Alex. Magnus, * 10. März 1840 i. R., Br. v. 1363; G. 52 II — 56 I (Qua.); Kfm.

1510. **Fűhrberg**, Hugo Andreas **Constantin**, * 20. März 1841 i. R., V. Fleischer-M. F., M. Christine Maria, * **Bartelson**, verw. Gutmann; G. 52 II — 59 I (Sec.); Pharm.

1511. **Kayser, Hermann** Rob. Oswald, * 31. Dez. 1841 zu Jemskowitz (Kr. Jamburg), Br. v. 1321; G. 52 II — 59 I (Pri.), c. test.; orient. Spr. i. Ptbg. 60 I — 64 I, Nev.; cand.; stud. vergl. Sprach. in Berlin 65 I — 66 II; 65 Lektor d. russ. Spr. an d. Berliner Milit. Akad.; 67 Beamter am Zoll-Dep.; 80 Dir. d. Zollamts in Nieschawa, 82 desgl. in Taganrog; 87 Beamter f. bes. Auftr. d. Fin.-Minist. in Zollangel. im Turkest. Gebiet; 90 Chef d. v. ihm das. organis. Zollbezirks; 95 verabsch., W. St.-R.; lebte in Ptbg.

1512. **Soerensen, Arnold** Sigismund, * 1841 in B'port, Br. v. 1413; G. 52 II — 57 I (Qua.); Kfm.; Branntweinbrenner; Gutsbes.; † 4. Jan. 1898 i. R. U: Bertha Amalie Henriette, * **Kőhnberg.**

1513. **Marcussen**, Caspar Theod., * 1841 (i. Preußen), V. Schiffs-Kpt. Marcus Peter M., M. Catharina Louise, * **de Place**; G. 52 II — 54 I (Qui.), Domsch. 54—55, Sch. in Uckermünde; Seemann.

1514. **Jensen (Johannsen)**, Friedr. Nic. **Woldemar**, * 16. März 1841 i. R., V. Zollb. Carl Ludwig J., M. Friederike, * **Jűrgens**; G. 52 II — 56 I (Qua.), RKrS.; Zollb.; Geh. d. Hafenm.; † 16. Juni 1915 i. R. U: Natalie Wilh. Eudoxia, T. v. Carl **Faehlmann** (Nr. 919).

1515. **Ritter, Constantin** Heinr., * 18. Juni 1842 i. R., Br. v. 1076; G. 53 I — 58 I (Ter.); 58 Rentei-Beamter; 60—62 Kameralhofbeamt.; 62—82 Zollbeamt.; Stadtrat; † Juni 1929. U: Elise, T. d. Beamt. Alex. **Heinrichsen.**

1516. **Koehler, Rudolph** Alex. Gottfr., * 25. Mai 1840 i. R., V. Joh. Gottfr. K. (Nr. 166); G. 53 I — 59 I (Pri.), c. test.; phil. 59 II — 64; cand.; Im Auslande; L. i. R., L. an d. Michaelis-K.-Sch. i. Msk., am Gymn. in Kronstadt, Insp., sp. Direktor d. klass. Progymn. in Narva; † 15. Febr. 1916 i. R. U: Ludmilla, T. d. Dr. Wilh. **Karpowitz.**

1517. **Lemberg, Johann** Theodor, * 25. Aug. 1842 i. R., V. Joh. Dettlof L., Kastellan-Geh. in Katharinenthal b. R.; G. 53 I — 60 II (Pri.), c. test.; chem. 61 I — 64 II, Est.; cand. chem. 64, Mag. 72, Dr. chem. 77; 65—66 Laborant, 66—68 Geh. d. Direk. d. chem. Laborator. an d. Univ. Dpt.; 72—82 auch Priv.-Doz., 82—88 Doz. für Chemie; 88—89 außerord., 89—91 ord. Prof. d. Mineralogie das.; † das. 7. Nov. 1902. Verf. zahlr. Schriften.

1518. **Kőcher**, Carl Wilh. Gottfr., * 1842, V. Hofschausp., sp. Kfm. in Wbg. Carl Julius K.; G. 53 I; † a. d. Cholera.

1519. **Roßwald**, Friedr. Herm. **Theodor**, * 12. Jan. 1842 in Orrenhof (Estl.), V. Amtmann Jacob R.; G. 53 I — 61 I (Pri.), c. test.; theol. 61 II — 65; lebte in Ptbg.

1520. **Dahlstroem**, **Carl** Joh. Gottfr., * 27. Okt. 1841 i. R., V. Schneider-M. Carl Gottfr. D.; G. 53 I — 60 I (Pri.), c. test.; med. 60 II — 61; Lw. in Estl.

1521. **Stűhlern**, Robert Eduard, * 1842; G. 53 I — 56 I (Qua.); Kfm.

1522. **Hiekisch**, **Carl** Wilh., * 3. März 1840 i. R., V. Bierbrauer Joseph H. a. Bőhmen, M. Julia, T. d. Domälterm. Adolf **Schneider**; G. 53 I — 57 I (Sec.); Gymn. in Ptbg.57—58, c. test.; Naturw. in Ptbg. 58 II — 61 I; stud Geogr., Ethnogr. u. Stat. i. D. 60 II — 64 II, fr. Acad.; cand. 67; Mag. 79, Dr. 82; 67—69 L. d. deutsch. Spr. am 2. Gymn.; 69—97 L. d. Geogr. a. d. St. Annen-S.; 70—1900 d. Naturgesch. u. Geogr. a. d. St. Katharinen-Sch. i. Ptbg.; Ehrenphil. d. Nev.; Bereiste Skandinavien bis zum Nord-Kap, Deutschland, d. Alpen, Italien, Westindien u. Sűd-Amerika, 75 Konstantinopel, Italien u. Schweiz; † 7. Dez. 1901 i. R. Verf. zahl. Fachschriften. U: Charlotte, * **Daugull.**

1523. **Holtfreter**, Carl Friedr. Franz, * 8. März 1841 i. Ptbg., Br. v. 1228; Elem.-Sch. v. Frl. Kunte; G. 53 I — 60 I, Abitur. in Dpt.; stud. 61—63; darauf in Riga am Zollamt tätig; später nach Bessarabien verzogen.

1524. **Thomson**, Alex. Jakob, * 1842, V. Friedr. Ferd. Th.; G. 53 I — 57 I (Qua.); Pharm.

1525. **Burgmann**, Georg Eduard Alex., * 1839, V. Verw. Carl Alex. B.; HpsKrS., G. 53 I — 54 I (Qua.); Veterinärinst. i. Dpt.

1526. **v. Glehn**, **Edmund** Aug., * 16. Okt. 1841 i. München, V. Edmund v. G. (Nr. 155); G. 53 I — 57 I (Ter.); Kfm. i. Manila (Philippinen), sp. Kassier, zuletzt Geschäftsführer d. F-a Mayer & Ko. i. R.; † 21. Juni 1902 i. R. U: Julie Anna, T. v. Const. **Saefftigen.**

1527. **v. Glehn**, Alex. Wilhelm, * 11. Apr. 1843 i. München, Br. d. vor.; G. 53 I — 60 II (Sec.); Kfm. i. London; † 1878. U: Marie, * **Jones.**

1528. **Koehler**, Maximilian Carl, * 17. Okt. 1842 i. R., Br. v. 1405; G. 53 I — 57 I (Ter.); Kfm., ging n. Taschkent; † 11. Juli 1900 i. Msk. U: Eveline Elise, T. d. Hafen-M. Alex. Joh. **Thomson.**

1529. **Martenson**, **Johann** Friedr., * 27. Mai 1840 i. R., Br. v. 1152; RKrS., G. 53 I — 57 I (Ter.); Lehrling i. d. Jordanschen Apotheke i. Kronstadt, 61—65 Geh. i. d. Bruhnschen Apoth. i. Ptbg. u. i. d. Schmidtschen Apoth. i. Tiflis; 65—67 stud. pharm. i. Dpt., 67 Prov., Est.; 67 i. Konstantinopel, Wien u. München, i. Heidelberg am Laborat. d. Prof. Bunsen u. im Polytechn. i. Karlsruhe; 67—69 Assist. bei Prof. Dragendorff i. Dpt., Mag. pharm., s. 69 Verw. d. Apoth. u. Chemiker am Kinderhosp. des Prinzen v. Oldenburg i. Ptbg., 72 auch L. der Chemie an der St. Annenschule, 80—82 Dir. d. Pharmaz. Gesellsch., 81 Ehren-Ph! d. V. stud. Pharm., Deleg. d. russ. Reg. auf d. intern. pharm. Kongreß i. Wien, 96 Präses der Jury auf d. Prager Ausstellung; Ehrenmtgl. d. Pharmazeut. Ges. i.

Warschau, Odessa, Charkow, Prag, d. Pharm.-Chem. Sozietät i. Riga u. d. Americ. Pharm. Association; † 14. Nov. 1908 i. Ptbg. U: Olga, * **Born.**

1530. **Kimmel** (Kymmel), Joh. **Magnus** Georg, * 5. Jan. 1841 i. Wbg., V. Lw. Magnus K.; G. 53 I — 60 I (Pri.), oec. 61 I, dipl. 61 II — 63 II, jur. 63 II — 65 I Est.; 65—75 Sekr. d. Magistrats zu Hpsl., 77 nach Saratow, 79 Rhr. u. stellv. Gerichtsvogt i. Hpsl., 78—93 Druckerei-Bes., lebte zuletzt i. Talowka (Gouv. Ssaratow). U: Bertha, * **Palmzweig.**

1531. **Katzmann, Gustav** Franz, * 15. Apr. 1841 i. R., V. Drechsler-M. Gustav Hermann K. aus Schierwinck (Ostpr.), M. Annette, * **Lux**; G. 53 I — 60 I (Pri.), c. test., med. i. Ptbg. 60 II — 66 I Nev.; Arzt i. Wilna, darauf Ob.-Arzt d. Ssemenowsch. L.-G.-Reg. i. Ptbg.; † das. 16. März 1893. U: Elise, T. d. Kfm. Christian **Koch** i. Ptbg.

1532. **Lindemann**, Heinrich Wladimir, * 1841 i. Dpt., V. Stellm.-M. Joh. Carl L.; Gymn. i. Dpt., G. 53 I — 56 I (Ter.), Dpt. Gymn.; Pharmaz.

1533. **Baumann**, Louis, * 1841, V. franz. Staatsang. Alexius B.; Ptbg. kathol. K.-Sch., G. 53 I — 54 I (Qui); lebte i. Ptbg.

1534. **Dittmann**, Alex. **Emil** Georg, * 7. Mai 1841, V. Posthalt. u. Arrend. Theodor D. a. Dänemark, M. Anne Marie, * **Sternburg**; G. 53 I — 59 I (Ter.); Lw.

1535. **Jaskowitz**, Otto Franz, * 1842, V. Gouv.-Sekr. Ignatius Franz J.; G. 53 II — 55 I (Qui.); ins Ausland.

1536. **Voss**, Paul, * 1835 i. R., V. Chirurg am Koll. d. Allg. Fürsorge i. R. Peter V.; Domsch. 49—53, G. 53 II — 54 II (Ter.).

1537. **Rotermann, Christian** Barthold Joh., * 9. Juli 1840 i. R., V. Kfm. Chr. R., M. Margarethe, T. d. Bäcker-M. Joh. **Willert** i. R.; G. 53 II — 55 II (Qua.); trat in d. v. s. Vater 1829 gegr. Geschäft, das er 1865 übernahm u. durch d. von ihm begr. Dampf-Mahlmühle, ein Sägewerk u. Brotfabrik sowie durch Begründ. einer Filiale i. Fellin erweiterte; Glied d. Diskonto-Komit. d. Rev. Reichsbank-Fil., Kirchenvorst. d. St. Nikolai- u. Heiligen-Geist-K., Stadtverordn., Belgisch. Konsul, s. 1911 Ehrenkonsul, 1897 Kommerzien-R., Schw. Gr. G.; † 6. Juli 1912 i. R. U: Wilhelmine, T. d. Fabrik-Dir. u. Konsuls Ernst Ludwig **Kolbe**, Narva.

1538. **Hanff**, Sigismund Leop. Wilh., * 23. Mai 1841 i. R., V. Kameralhofs-Beamt. Aug. Benjamin H., M. Ida Elisab., * **Sevin**; G. 53 II — 59 I (Sec.); ging nach Barmen u. widmete sich der Mission.

1539. **Epinatjew**, Wassili, * 1840, V. Kfm. Iwan Dmitriew E.; G. 53 II — 57 II (Sec.); ging nach Ptbg., um sich für d. Univ. vorzubereiten.

1540. **Dechoudens (De Choudens)**, George Oscar, * 1842, V. L. Anton Philipp Henry D. aus Genf, M. Caroline Constance, * **Rech**; G. 53 II — 59 I (Sec.); Kfm. i. Ptbg.

1541. **Rschepetzky**, Nic. Bernh., * 1840, V. Stabs-Kpt. Carl R.; G. 53 II — 56 I (Qua.); ins Korps i. Msk.

1542. **Gengelbach**, Friedrich Robert, * 1852, V. Fleischer-M. Friedrich G.; G. 53 II — 58 I (Ter.); Pharmaz.

1543. **Riesenkampff**, Friedrich Magnus, * 13. März 1839 i. Bysholm (Estl.), Br. v. 842; G. 53 II — 54 I (Qui.); Militär, 55 beim Uferschutz gegen d. verbünd. Flotte d. Engländer u. Franzosen i. d. Ostsee, 57 im Kexholmsch.

Reg., 63 i. Polen geg. d. Aufständ., Kpt. d. 103. Petrosawodsk. Inf.-Reg., 89 Ob.-Ltn. i. Krassnoslobodka (G. Pensa) u. milit. Befehlshaber d. Kreises, darauf i. Grodno u. Barnaul; † i. Wladikawkas. U: Josephine, T. v. Gregor **Sacharow.**

1544. **Barth, Carl** Friedr., * 9. Febr. 1843 i. R., Br. v. 1153; G. 53 II — 60 II (Pri.), c. test., med. 61 I — 66 II Est., Dr. med. 66; stud. 65 i. Prag u. Wien, 66—72 jüng. Ord. am Mil.-Hosp. i. Pjatigorsk, wissenschaftl. Fortbildg. i. Wien, 72 freiprakt. Arzt im Kurort Pjatigorsk (Kaukasus); Präses d. dort. ev.-luth. K.-R., Ehrenkurator d. gräfl. Jewdokimowschen Töchter-Sch.; lebte dort noch nach 1924. U: Julie, T. d. Kfm. Andreas **Bennewitz.**

1545. **Hartmann,** Heinrich Constantin, * 1840, V. Müller, sp. Besitzer e. Apoth. i. Ptbg. Woldemar H.; G. 53 II — 55 II (Qua.), stud. pharm. i. Ptbg. 61 II — 63 I Nev.; Prov., 75 Bes. e. Apoth. i. Woronesh.

1546. **Printz,** Robert Wold. Gustav, * 1841, V. Provisor Friedr. David P.; G. 53 II (Qui.).

1547. **Wargunin,** Eugen, * 1841, V. Kfm. Alex. W. i. Frederikshamn (Finl.); St. Petri-Sch. i. Ptbg., G. 53 II — 61 I (Pri.); ging nach Ptbg.

1548. **Wargunin,** Leonid, * 1843, Br. d. vor.; St. Petri-Sch. i. Ptbg., G. 53 II bis 62 II (Sec.); † in Reval.

1549. **Nestler,** Carl Theodor, * 9. Okt. 1842 i. R., V. Uhrm. Carl N., M. Henriette, * **Thamm;** G. 53 II — 56 I (Qui.); Technol. Inst.; † 30. Aug. 1881 in Reval.

1550. **Kruse,** Ludwig Oscar, * 17. Sept. 1841 i. R., V. Kond. Gottfr. Daniel Friedr. K., M. Maria Elisab., * **Luchsinger;** G. 53 II — 56 I (Qua.); Kfm.

1551. **Blős, Carl** Georg, * 22. Febr. 1843 i. R., V. Kfm. Matthias Georg B., M. Catharina Gustava, * **Krook;** G. 53 II — 58 I (Ter.); Schw.; Kfm.

1552. **Studemeister Alexander** Wilh., * 12. Aug. 1841, V. Verw. Paul Ferd. St., M. Elisab., * **Stolzberg;** G. 53 II — 56 II (Qua.); Lehrl. bei Cederhilm & Luther i. R.; Handelsklassen bei Georg Scheel, s. 65 Buchh. in d. Rev. Gouv.-Rentei; 69 in Wbg., 86 Kreisrentmstr. das. 1903 Gouv. Rentmstr. i. R., Abschied 1910, lebte in B'port; Schw.; † das. 22. Febr. 1922. U: Louise, T. d. Kaufm. Otto **Fabian** in B'port.

1553. **Macker,** Hugo Const., * 30. Juni 1843 i. R., Br. v. 1451; G. 53 II — 61 I (Pri.); Hsl.-Examen; ging nach Jaroslaw, L. d. deutsch. Spr. in Jaroslaw; † 5. Febr. 1822 in Reval.

1554. **Martenson (Martensohn),** Ludw. Gust. **August,** * 12. Jan. 1843 i. R., Br. v. 1529; G. 53 II — 62 II (Pri.); 63—65 L., 65—77 Kirchsp.-Ger.-Notar i. Livl., 77—91 Hsl. in Ptbg., Beamt. d. Großen Russ. Eisenb.-Ges.; Absch. 91, lebte in Dpt. u. auf d. Lande in Estl., Livl. u. im Innern Rußl.; s. 1900 in Stackeln (Livl.) als Redakt. der „Baltischen Waidmanns-Blätter"; Verf. jagdwiss. Werke.

1555. **Hein (Heine),** Ludwig Eduard, * 1840 i. R., V. Schlosser-M. Ludw. Eduard H., M. Elisab., * **Martens;** Domwaisenhaus-S., G. 53 II — 56 I (Qua.); † als Sch. 24. Mai 1856.

1556. **Hein (Heine)**, Const. Wold., * 17. Dez. 1834 i. R., Br. d. vor.; G. 53 II (Qui.)

1557. **Siercks**, Eduard Joh. Christian, * 1840, Br. v. 1300; G. 53 II — 55 I (Qui.), ging nach Ptbg.

1558. **Demin**, Nicolai, * 27. Juli 1842 i. R., Br. v. 1459; G. 53 II — 61 I (Pri.), c. test., chem. 62 I — 66 II, miner. 68 II — 76 I Est.; Auskult. d. Estl. Gouv.-Reg.; 76—80 Gerichtsvogt, 80—92 Stadthaupt u. 92—98 Stadtältester v. B'port u. Dir. d. Seemanns-Sch.; privat. s. 98; † das. 17. Aug. 1903. U: Alexandrine, T. d. Schneider-M. Ludwig **Koch.**

1559. **Graebner, August** Ferd. Andr., * 12. Nov. 1841 i. R., V. Rhr. August G., M. Charlotte, * **Wetterstrandt**; G. 53 II — 58 I (Ter.); Korps d. in Estland währ. d. Krimkrieges tätigen Topographen; † 17. Jan. 1864 i. R.

1560. **Giencken**, Alexander, * 24. Aug. 1842 in Ptbg.; V. Schneider-M., Kfm. u. Weinh. Franz Magnus G., M. Olga, * **Kruus**; G. 53 II — 60 II (Sec.); Akad. d. Künste i. Ptbg., dann L. an d. deutsch. Kirchensch.; † das. 1. Aug. 1903.

1561. **Luck**, Johannes Julius, siehe 1674.

1562. **Plaesterer**, Julius * 18. Okt. 1840 i. R., V. Sattler-M. Joh. Carl Aug. Pl., M. Henriette Caroline, * **Franckmann**; G. 53 I — 56 II (Qua.); Kfm.; 1862 nach Deutschl., wurde Schausp., 1864 Ballett-M. in Bromberg; † das. 1907. U: Maria Anna, * **Töppe.**

1563. **Koehler**, Johann Eduard, * 1839 in Narva, V. Joh. K. (Nr. 196); 53 II — 54 II (Ter.); polytechn. Inst. in Ptbg.

1564. **Krause** Rob. Eduard, * 14. Nov. 1839 zu Metztacken (Estl.), V. Joh. Magnus K. (Nr. 154); G. 53 I — 58 II (Sec.); Kfm.

1565. **Girgensohn, Alexander** Wilh. Herm., * 18. Aug. 1842 zu Past. Marienburg (Livl.), Br. v. 1287; G. 53 II — 59 I (Pri.); stud. chem. i. Karlsruhe 59—61 (Karlsruh. Liv.), in Marburg 61—62; 62—64 i. R., darauf Dir. e. Bleiweißfabr. i. Podis bei Pernau, 64 zwecks Studiums d. Bergbaus im Auftr. d. Bar. Constant Ungern-Sternberg in Freiberg i/S; 65—77 b. Bau d. Odessa-Charkow-Krementschug u. Nikolajewer Bahnen; 78—81 Dir. e. Kohlengrube bei Charkow; 81—82 i. R. zwecks Wiederherstellung seiner Gesundheit; 82—83 Dir. d. Salinen zu Ussolje (G. Perm.); † 23. März 1887 i. R. Uv.

1566. **Frese, Johann** (John) Benedict, * 20. April 1841 i. R., V. Alex. F. (Nr. 219); G. 53 II — 59 II (Pri.), c. test.; med. 60 I — 66; Dr. med. Studien in Berlin u. Wien; 68—69 Assist. d. Chirurg. Klinik in Dpt.; als Arzt im deutsch-franz. Krieg; prakt. Arzt i. R., auch 73—00 Gymnas.-Arzt u. s. 80 Ordin. am Milit.-Hosp.; † 3. Apr. 1908 i. R. U: Marie, T. v. Eduard **v. Nottbeck** (Nr. 176).

1567. **Lindner**, Nicolai, siehe 1669.

1568. **Hausmann**, Oscar, * 22. Juni 1839 i. R., V. OL. d. deutsch. Spr. u. Lit. am G. Peter H., M. Elisab. Leopoldine, * **v. Hueck**; RKrS., G. 53 II — 54 I (Ter.), Sch. i. Dpt., dann d. Schmidtsche Anst. i. Fellin.

1569. **Weiner**, Friedr. **Theodor**, * 5. Febr. 1837 zu Waschel (Estl.), V. Verwalt. Carl W.; Dorpt. Gymn., G. 54 I (Sec.); phys. 57 I, med. 57 II — 58 II, Est.; † im Pistolenduell 4. Nov. 1858 i. Dpt.

1570. **Renz, Woldemar** Carl, * 5. Febr. 1843 i. Ptbg., V. Schneider-M. Franz R.; G. 54 I — 60 II (Pri.), c. test.; statist. 61 I — 65 I, hist. 66 I, Est.; cand. 66; 66—67 Kand. d. pädag. Kurse i. Dpt., darauf L. d. Gesch. in Birkenruh; 69—73 L. d. lat. Spr. am Gouv. Gymn. in Wologda; 73—76 L. d. alten Spr. am Gymn. in Petrosawodsk, 76—80 am Gymn. in Mariupol, 80—81 in Orenburg, 81—85 am Alex. Gymn. in Riga; Abschied 85; 85—88 Priv.-L. u. Korrektor an d. Müllerschen Buchdr. in Riga; 88—90 Leiter d. Priv.- Knaben-Lehranst. in Adiamünde (Livl.), 91—92 an d. Sch. I. Ordn. in Tuckum, 92 L. an d. Stavenhag. Schule in Mitau, 97—01 L. a. d. Audringschen Sch. in Windau; 03 Mitbegründer u. L. d. Schule I. Ordn. in Tarutino (Bessarabien); † 23. März 1923 in Arzis (Bessarab.). U: Nionila, * **Fidrowski.**

1571. **Giencken**, Franz, * 14. Dez. 1840 i. Ptbg., Br. v. 1560; G. 54 I — 60 II (Sec.); Akad. d. Künste, Ptbg.; phys. 62 II — 69; L. a. versch. Priv.-S. i. Ptbg.; absolvierte 86 d. Akad. Künste als Archit.; Architekt u. Zeichchen-L. i. Ptbg.; † das. 21. Juli 1886.

1572. **Schütz, Carl** Gustav, * 5. Apr. 1843 i. R., Br. v. 1504; G. 54 I — 63 I (Pri.), c. test.; jur. 63 II — 68 I, Est.; Beamter d. Balt. Bahn; † 29. Okt. 1873 i. R. Uv.

1573. **Teich**, Carl Ludwig, * 1842 i. R., Br. v. 1393; G. 54 I (Qui.), Gymn. in Dpt.

1574. **Stockebye**, Alex. Wilh. Joachim, * 30. Aug. 1842 in Pernau, V. Schiffs-Kpt. Knut St., M. Anna Marie, * **From** a. Dänemark; G. 54 I — 58 I (Qua.); n. Kronstadt.

1575. **Tschernow, Konstantin**, * 26. Febr. 1844, Br. v. 1313; G. 54 I — 63 I (Pri.), c. test.; stud. med., hist. 63 II — 65; 65—66 pädagog. Kurse i. Dpt., zugl. L. daselbst; 66—77 stellv. Sekr. d. Estl. Kameralhofs; s. 73 Translateur d. russ. Spr. bei d. Estl. Ritterschafts-Kanzlei, s. 78 auch bei d. Rev. Stadtverw., 76—87 auch Transl. beim Estl. Oberlandger., 78—81 Geschäftsf. d. Kanzlei d. Rev. Stadtamts; Privatanwalt; † 27. April 1893 bei Narva. U: 1) Nadeshda, T. d. Theodor **Lesnow**; 2) Maria, T. d. Peter **Pogoska.**

1576. **Merckling**, Michael, * 1842, Br. v. 1392; G. 54 I — 58 II (Qua.); Militär, Garde-Kpt.; † 1886 i. Ptbg.

1577. **Wassiljew**, Nikolai, * 1844, V. Beamt. Theodor W.; G. 54 I — 57 I (Qui.); trat in ein Korps i. Ptbg.

1578. **Benico, Valerian**, * 1842, Br. v. 1319; G. 54 I — 59 II (Ter.); Zollbeamter, 62—65 Kanzleibeamt. Zollamt Hps., 66 am Kundaschen Z.-A., 67 Hps. Z.-A., 68—69 Kanzleibeamt. d. Oberverw. d. Rev. Z.-A., 69 stellv. Geh. d. Dir. d. Hps. Z.-A., 70—71 Dir. d. Z.-A. i. Kunda, 72—76 Buchh. am B'portschen Z.-A.; † 21. Juli 1878. U: Hedwig, * **Thorand** aus B'port.

1579. **Smirnow**, Leonid, * 15. März 1844 i. A'burg, V. L. d. russ. Spr. am A'burg., sp. am Rev. G. Iwan S., M. Wilh. Eleonore, * **Dichäus**; G. 54 I — 62 II (Pri.), c. test.; med. 63 I — 73 II, Est.; Arzt 73; 90 mit Prof. Ernst Bergmann im Kriegslazarett Saarbrücken; Arzt am Hosp. d. Gr. Orlow-Dawydow in Otrada (G. Msk.); 76 Kirchsp.-Arzt in Jewe (Estl.); † das. 4. Nov. 1878. U: Olga, T. d. Dir. d. Veter.-Inst. in Dorpat **Unterberger.**

1580. **Lacks**, Heinrich Robert, * 1841, B. v. 1333; G. 54 I — 56 II (Qui.); Konditor.

1581. **Hiekisch**, Julius Alexander, * 10. Jan. 1842 i. R., Br. v. 1522; G. 54 I — 57 II (Qua.); Kfm. in Pernau; † 2. Apr. 1869 i. R.

1582. **Nocks, Paul** Nicolaus, * 26. Juni 1839 in W'bg., V. Schulinsp. in Wbg., sp. Gymn. Insp. i. R. Jacob N., M. Elisabeth, * **Kuhlberg**; WbgKrS., G. 54 II — 59 II (Pri.), c. test.; cam. 60 I — 64, grad. stud. 66; 66—71 Auskultant, sp. Geschäftsf. d. Estl. Gouv.-Reg.; dann Geh. d. Kanzlei-Dir. d. Estl. Zivil-Gouvern., 71—75 Geh. d. Kreisrichters in Kamyschin (G. Ssaratow; 75—83 ständ. Glied d. Kamyschinschen Krs.-Behörde f. Bauernangelegenh. u. Ehren-Friedensricht. das., 83 Beamter b. Estl. Gouvern. u. Sekr. d. Estl. Gouv.-Gefängn.-Komitees; † 29. Juli 1891 i. R. U: Adelheid, T. d. Rhrn. Joh. Gottfr. **Koehler** (Nr. 166).

1583. **Vogdt, Wladimir**, * 1841 i. R.; G. 54 II — 55 II (Qua.), Domsch. 55—58; landwirtsch. Akad. zu Gorigoretzk.

1584. **Polidorow**, Porphyrius, * 2. März 1842 i. Ochotsk, V. Arzt Iwan P.; G. 54 II — 62 II (Pri.), c. test., phys. 63 I — 64; Ltn. im Ostrowschen Inf.-Reg.

1585. **Ploschkus**, Robert Dionysius **Arthur**, * 13. Nov. 1843 zu Past. Merjama (Estl.), Br. v. 896, M. Emilie Juliane * **Ploschkus**; G. 54 II — 61 II (Pri.), c. test., jur. 62 I — 66 I Est., cand. jur. 66; Geschäftsf. d. Estl. Gouv.-Reg., darauf OLG.-Adv., s. 76 Rhr., zugl. Asses. d. Rev. Stadt-Konsist.; † 18. Febr. 1881 i. Mentone. U: Maria, T. d. Kons. Andreas **Koch.**

1586. **Reinfeldt**, Eduard Benj., * 29. Sept. 1842 zu Merjama (Estl.), V. Küster u. Schul-M. Wilh. R., M. Helena Elisabeth * **Jürgens**; G. 54 II — 61 II (Pri.); † 5. Okt. 1861.

1587. **Gahlnbäck**, Carl **Edmund** William, * 23. März 1843 i. R., V. Älterm. d. Gr. G. Carl Ferd. G., M. Anna Charlotte, * **Girard**; G. 54 II — 61 I (Pri.); Chef d. Firma Carl F. Gahlnbäck i. R., schw., franz. u. portugies. Vizekonsul; † 3. März 1902 i. Wiesbaden.

1588. **Adelheim, Edmund** Arthur Wilh., * 5. Mai 1843 i. R., Br. v. 1414; G. 54 II — 63 I (Pri.), c. test., phys. 63 II — 64 II, med. 64 II — 69 II Est., Dr. med. 69; weitere Studien i. Wien, 74—95 Arzt a. d. Diakonissenanst. u. 73—04 freipr. Arzt i. R.; Gr. G.; † das. 17. Febr. 1911. U: 1) Helene, T. d. Kfm. Carl Ed. **Hasenbusch**, 2) Alice Baronin Stackelberg, T. d. Ritterschaftssekr. Gottlieb Baron **Rosen.**

1589. **Fliess, Robert** Heinr., * 11. Dez. 1843 i. R., Br. v. 1244; G. 54 II — 60 II (Sec.); Pharmaz., leitete 1882—97 f. d. Witwe s. Bruders die Apoth. i.

A'burg, Arrend. d. Guts Kahtla auf Ösel. U: Sophie Louise, T. d. Admirals **v. Wistinghausen.**

1590. **Russow,** Valerian Karl Michael, * 18. Apr. 1842 i. R., Br. v. 1461; RKrS., G. 54 II — 59 I (Ter.); Lw., 62—74 Konservator am Zool. Museum d. Univ. Dpt., begleitete d. Prof. der Lw. Petzhold auf e. wiss. Reise n. Turkestan, 1875 wiss. Konservator des Zool. Museums (spez. Säugetiere u. Vögel) der Akad. d. Wissensch. i. Ptbg., 78 zu wissensch. Zwecken auf 1 Jahr n. Turkestan entsandt; zum Mtgl. d. Akademie vorgeschlagen; † vor der Wahl 6. Jan. 1879 an den schwarzen Blattern i. Ptbg. Hervorragender Ornithologe, grundlegend f. d. baltische Vogelkunde durch seine „Ornis Est-, Liv- u. Kurl."

1591. **Maassen,** Helmut Christian Friedrich, * 1843, Br. v. 1326; G. 54 II — 61 II (Pri.), c. test.; Hsl. i. Kurl., stud.

1592. **Stroehm,** Alex. Ludwig, * 23. März 1843 i. R., V. Kfm. Alex. Gustav Str., M. Charlotte Marie, * **Tschurr;** G. 54 II — 58 I (Ter.); Kfm. i. Pernau.

1593. **v. Berg, Woldemar** Kuno, * 23. Nov. 1842 i. R., V. Kameralhofsbeamt. Reinhold Peter v. B., M. Juliane Elwine * **Gloeckner;** Domsch. 53—54, G. 54 II — 55 I (Qui.), Seekadettenkorps i. Ptbg.; Kapitänleutn. i. Kronstadt, Vizeadmiral; † 2. Jan. 1905 i. Ptbg. U. Marie * **v. Stein.**

1594. **Soerensen,** Edmund Friedrich (vide Nr. 1413), * 15. Dez. 1838 i. B'port, Br. v. 1512; G. 50 II — 53 I (Qua.), Technol. Inst., G. 54 II — 56 I (Ter.); Buchhändler i. Ptbg.

1595. **Girgensohn, Viktor** Leonhard, * 23. Aug. 1843 zu Past. St. Matthiae (Livl.), V. P. Wilh. G.; G. 54 II — 59 I (Ter.); Kfm. i. Ptbg., ging 66 nach Amerika.

1596. **Hasthoffer,** Julius Ferdinand, * 1841 i. Ssaratow, V. P. Joh. H.; Gymn. i. Ssaratow, G. 54 II — 57 I (Qua.); Pharmaz. in der Osseschen Apoth. i. Astrachan.

1597. **Pahnsch,** Nikolaus **Viktor,** * 6. Juli 1845 i. Nowosolka (G. Ptbg.), Br. v. 1445; G. 55 I — 63 I (Pri.), c. test., cam. 63 II — 65 I Est.; † als Student i. Dpt. im Duell 26. Mai 1865.

1598. **Jürgens, Alexander** Friedr., * 7. Aug. 1839 i. Narva, V. Kfm. Matthias J.; G. 55 I — 56 II (Pri.), c. test., theol. 57 II — 59; Hsl. in Msk.

1599. **Ehrenwerth, Eduard** Andreas, * 5. Nov. 1839 i. R., V. Aufschläger Jürri E.; RKrS., G. 55 I — 59 II (Pri.), c. test., med. 60 I — 63; bis 69 Telegr.-Beamt. in Warschau, 69—83 in Lodz, 83—86 in Lublin, 86—89 Post- u. Telegr.-Chef in Orel u. s. 89 i. Kaluga.

1600. **Meyer, Alexander** Leop., * 27. Jan. 1843 i. R., V. Eduard M. (Nr. 146), Sch. v. Joh. Gernet, G. 55 I — 61 I (Pri.), c. test., med. 61 II — 64 II, cam. 64 II — 68 I Est.; 69—72 Beamt. d. Estl. Kameralhofs, 72—77 Geh. d. Revidenten, 77—88 Sekr. d. Estl. Kontrollhofs, s. 91 Glied städt. Kommissionen i. R., 89—02 Schatz-M. d. Estl. Lit. Ges., Gr. G.; † 26. Mai 1902 i. R. U: Leopoldine (Polly), T. v. Leopold **Salemann** (Nr. 333).

1601. **Hradetzky, Leopold** Wold. Gustav, * 25. Aug. 1838 i. R., Br. v. 1160; RKrS., G. 55 I — 55 II (Ter.); Zollbeamt., darauf Archivar im Magistrat, 70—71 Telegr.-Beamt. in Finnland, 71—73 in Msk., 73—76 Telegr.-Chef

in Malajajűguß (Sibirien), 76—77 in Ssemipalatinsk u. 77—78 in Werni (Turkestan); † das. 7. Okt. 1878. U: Henriette, T. d. Kfm. Joh. Friedr. **Lemberg.**

1602. **La Coste,** Reinhold **Leopold** Friedr., * 18. Apr. 1840 i. R., V. Stadt-Sekr. Gustav Friedr. La C. in Hpsl., M. Agnes Maria, * **Gloeckner;** HpsKrS., G. 55 I — 59 I (Pri.); Rentei-Beamt., 85 Rentmstr. in Hpsl.; † das. 11. März 1911. U: Wilhelmine, T. d. Rhrn. Joh. Heinr. **Hippius** (Nr. 121).

1603. **Martenson** (Martensohn), Alex. Franz Wilh., * 1840, V. Ministerial Thom. Adolph M.; RKrS., G. 55 I — 59 II (Pri.); Hsl.

1604. **v. Glehn, Oscar** Theod. Christian Reinh., * 1844, V. Th. v. G. (Nr. 414); G. 55 I — 64 II (Sec.); Beamt., spät. Privatier i. R.

1605. **v. Glehn,** Emil Clemens, * 1845 in Műnchen, Br. v. 1527; G. 55 I — 62 II (Ter.); Lw.

1606. **Barth,** Oscar Const., * 5. Aug. 1844 i. R., Br. v. 1544; G. 55 (Qui.); † als Schűler das. 13. Aug. 1855.

1607. **Koweneu,** Alexei, * 1840, V. Auditor am Rev. Ordonnanzhause Michael K; RKrS., G. 55 I — 57 I (Qua.); Kadetten-Korps in H'fors, Militär.

1608. **Katzmann,** Eduard Jul., * 16. Apr. 1842 i. R., Br. v. 1531; G. 55 I — 57 I (Qua.); Drechsler, übernahm nach d. Tode V. d. 1840 begr. Drechsler- u. Spielwaren-Geschäft, das er bedeutend erweiterte; † 16. Nov. 1895 i. R. U: 1) Constanze, * **Lux;** 2) Elmire, T. d. Veterin.-Arztes Franz **Bomowsky** aus Nishnij-Nowgorod.

1609. **Seroff,** Alphons, * 1841, V. Wassili S.; G. 55 I — 56 II (Qui.).

1610. **Oesterreich,** Jul. Ferd., * 1843, V. Schneider-M. Carl Oe.; G. 55 I — 60 I (Ter.); Pharmazeut.

1611. **Tegeler,** Herm. **Emil,** * 5. Mai 1840 in W'stein, V. KrS.-Insp. Heinr. T. aus d. Hannoverschen, M. Marie Marg., T. d. OL. Nicolai Herm **Rydenius;** WßKrS., G. 55 I — 56 I (Ter.); Pharm. in Msk., pharm. 63 II — 65; Prov., Verw. e. Apoth. in Ampel u. W'stein, s. 69 Bes. d. Apoth. in Jewe (Estl.); † das. 9. Juni 1886. U: Adele Auguste, T. d. Postmstr. **Adams** in W'stein.

1612. **Arendt,** Christian Dietr., * 2. Nov. 1843 i. R., V. Stellm.-M. Christ. Dietr. A., M. Caroline Ottilie, * **Schrőter;** G. 55 I — 58 II (Qua.); pharm. 69 II — 70, Prov.; 70—71 i. Ptbg., Verw. e. Apoth. im G. Ssamara, 75—89 Apoth.-Bes. in Tscherkaß (Ssamara), s. 89 Apoth.-Bes. in Jekaterinowka an d. Wolga; † (ermordet) im Juli 1908, beerdigt in Noworossisk.

1613. **Strecker, Oscar** Caesar, * 1842, V. Kfm. Arn. Georg Str.; RKrS., G. 55 I — 57 II (Qua.); Kfm. i. R.; Marktvogt, Schw.

1614. **Kruse,** Carl Georg, * 21. Jan. 1843 i. R., Br. v. 1550; G. 55 I — 56 II (Qua.); Kfm.

1615. **Kentmann,** Ferd. Joh., * 1838, V. Kűster Wilh. K.; HpsKrS., 55 I — 60 I (Pri.), spät. in Ptbg.

1616. **Lilienfeld,** Edmund, * 1843, V. Major Carl L.; G. 55 I (Qui.), ging aufs Land, spät. nach Ptbg.

1617. **Maljutin,** Wladimir, * 23. Febr. 1842 i. Ptbg., V. Stabsrittm. Nic. Alex M.; G. 55 I—II (Qui.), ins Korps in Ptbg.; † das. 15. Dez. 1866

1618. **Krüger,** Clemens Moritz **August,** * 1842, V. Musik-Dir. u. Gesang-L. a. G. August K.; G. 55 II — 60 I (Sec.); Lw., spät. Guts-Bes. im G. Kiew.

1619. **Giesecke, Philipp** Robert, * 1842, V. Postkommissar Rob. G.; WbgKrS., G. 55 II — 59 I (Ter.), Dpt. Gymn. 59.

1620. **Popow,** Wladimir, * 15. Juli 1842, V. W. St.-R. Dr. Kornelij P.; 4. Gymn. in Msk.; G. 55 II (Qui), Ptbg., Geh. Rt.; † 18. Nov. 1897.

1621. **Karell,** Carl Friedr., * 1841 zu Rappel, V. Küster Joh. Ludw. K.; G. 55 II — 61 II (Sec.), theol. in Tübingen.

1622. **Willert,** Joach. **Oscar,** * 13. Aug. 1842 i. R., Br. v. 1501; G. 55 II —57 II (Qua.); † 25. Nov. 1857, als Sch.

1623. **Ackermann, Oscar,** siehe 1673.

1624. **Schwalm, August** Friedr., * 1841, Br. v. 1269; WßKrS.; G. 55 II — 57 I (Qua.); Pharmazeut.

1625. **Klewer, Eduard** Heinr., * 30. Mai 1843 i. R., V. Fuhrmann Heinr. Joh. K.; G. 55 II — 60 I (Ter.); pharm. 68 I — 70. † 1870 in Riga.

1626. **Seemann, Ferdinand** Osc., * 1842, V. Steinhauer Friedr. S.; G. 55 I — 62 II (Sec.); Hsl.-Examen.

1627. **Koch, Julius** Heinr., * 19. Dez. 1844 i. R.; Br. v. 1484; G. 55 II — 59 I (Qua.); trat in d. Geschäft d. Vaters.

1628. **Iohannson,** Gust. **Gottfried,** * 8. Apr. 1843 i. R., V. Schneider Otto J.; G. 55 II — 58 II (Qua.), pharm 67 1 — 68; Prov., Apoth. in Ptbg., Warschau, Lutzk (Gouv. Wolhynien), dann an d. Krons-Apoth.-Niederlage in Kiew.

1629. **Martinson, Alexander** Eduard, * 25. Juni 1843 in A'burg, V. Fuhrmann, spät Verw., Jac. M.; G. 55 II — 58 I (Qua.); Kfm. in A'burg. U: Ebba, T. v. Sigism. **Kőnigsfest.**

1630. **Freyberg, Oskar** Edm., * 21. Jan. 1845 in Kl. Johannishof (Livld.), V. Notar Nikolai F., M. Elisabeth, *George; G. 55 II — 64 I (Pri.), c. test., 65 I — 71 phil., 71—85 L. u. Insp. am Gymn. in Grodno, s. 85 L. der alt. Spr. am Gymn. in Witebsk.

1631. **Erbe, Emil** Hermann, 1841 in Ptbg., V. Domschloßvogt u. Konsulent Hermann E., M. Emilie, * **Eylandt;** G. 55 II — 58 II (Ter.); Kfm. in Riga, spät. in Zentralrußland; 1872 in Chabarowsk a. Amur selbständig, mehrf. Haus- u. Grundbes.; † das. Nov. 1881. Verheiratet.

1632. **Malm, Moritz** Alex., * 19. Sept. 1843 i. R., Br. von 1429; G. 55 II — 64 I (Sec.); Hsl.-Exam.; Hsl. in Estl.; † 16. Nov. 1865.

1633. **Wieckmann, Oscar** Friedr., * 1844, Br. v. 1099b; G. 55 II — 59 I (Qua.), 3. Gymn. in Msk.; Großkfm. in Msk. U: Louise, * **Luchsinger.**

1634. **David,** François Henri, * 4. Okt. 1842 in Pernau, V. L. d. franz. Spr. am G. Henri D., M. Agneta Christine, * **Petersen;** G. 55 II — 57 I (Qua.), Kfm. in Paris.

1635.. **David,** Theodore Const., * 13. Febr. 1844 in Pernau, Br. d. vor.; G. 55 II bis 57 I (Qua.); L. in Paris.

1636. **Hoeppener,** Bertram **Oscar** Just., * 26. Jan. 1844 in Leal, Br. v. 1431; G. 55 II — 62 I (Pri.), c. test., med. 62 II — 69 II Est.; Dr. med. 70, freipr. Arzt im G. Podolien, s. 76 i. R., 81—98 außeretatm., 98—03 jüng.

u. 03—10 ält. Ordin. am Hosp. d. Kolleg. allg. Fürsorge i. R.; † das. 25. Juni 1918. U: Anna, * **v. Zalusky.**

1637. **Gőőck**, Oscar Ferd., * 25. Febr. 1843 in Wbg., Br. v. 1419; WbgKrS., G. 55 II — 58 I (Qua.); Hakenrichter, Notar in Leal. U: Alma, Wwe. d. Dr. Neumann, * **Koppe.**

1638. **Kurtz, Paulus** Augustinus, * 21. März 1837 in Mitau, V. Prof. theol. an d. Univ. Dpt. Joh. Heinr. K. aus d. Rheinprovinz; Gymn. in Dpt. 50—55, G. 55 II — 56 I (Sec.), med. 58 I — 61; Hsl. in Msk. u. Ptbg.; stud. das.; L. am Erz.-Hause in Gatschina, dann am Wiedemannschen Gymn. in Ptbg.

1639. **Gahlnbäck, Carl** Joh. Heinr., * 17. Juni 1838 i. R., Br. v. 1583; G. 56 I — 57 II (Pri.); Chef d. Firma Carl F. Gahlnbäck i. R., Kgl. Schwed.-Norw. Konsul; Schw. G. G.; † 27. Nov. 1898 i. Berlin. U: Emilie, T. d. Dr. med. Edmund **v. Glehn.**

1640. **v. Haecks**, Herm. **August**, * 5. Febr. 1845 i. R., V. Kameralhofs-Beamter Justus Herm. v. H., M. Wilh. Caroline * **Steinsberg**; G. 56 I — 62 I (Ter.); Kfm.; † 8. Juni 1899 i. Kaddak b. R. U: Anna Mathilde, T. d. Sattlers Ludw. **Oppermann.**

1641. **Schmidt**, Amand. Andreas **Paul**, * 30. April 1845, V. Musik-Dir. u. Photogr. Christ. Const. S., M. Pauline **Peters** a. Berlin; G. 56 (Qui.), bis 59 Sch. i. H'fors; Photogr. Atelier i. Sserpuchow b. Msk.; † das. 1893. U: Nadeshda * **Alexejew.**

1642. **Lassmann, Karl** Herm. Alex., * 26. Jan. 1846 i. R., V. Kfm. Georg L.; G. 56 I — 61 I (Ter.); Apoth.-Lehrl. i. Ptbg., Geh.-Ex. a. d. Med.-Chirurg. Akad. 65, Geh. i. R. 65—66, 66—68 i. Ptbg., 69 Prov., Verwalt. im Turkestanschen Gebiet, 53 zukommand. zur Kreis-Med.-Verw. das., setzte 81—82 s. Studium an der Msk. Univ. fort, Mag. pharm. 82, i. Charkow 85—94, 94—95 Geschäftsf. d. Kreis-Med.-Verw. i. Wilna, Absch. 95; lebt seitdem i. R. U: Pauline * **Hellmann.**

1643. **Adelheim**, Wold. (vide Nr. 2062).

1644. **Reinberg, Alexander** Gottfr., * 1843, V. Kfm. Otto R.; G. 56 I — 57 I (Qui.).

1645. **Smirnow, Eugen**, * 1845, V. orth. Geistl. Konst. S.; G. 56 I — 61 I (Qui.); Geistl. Seminar i. Ptbg.

1646. **Bergmann**, Johann **Adolf**, * 25. Okt. 1845 i. R., Br. v. 1502; G. 56 I — 64 II (Pri.), c. test., phil. 65 I — 73 II Est.; 73 L. d. deutsch., latein. u. griech. Spr. u. Gouverneur d. Pension am Dr. Wiedemannschen Gymn. i. Ptbg., 74 OL. d. deutsch. Spr. a. d. Mädchen-Abt. der St. Annensch. i. Ptbg., 76 Insp. u. deutscher OL. an allen Abt. dieser Sch.; † das. 12. Mai 1892. U: Marie * **Boström.**

1647. **Ritter, Nikolai** Vikt., * 10. Jan. 1846 i. R., Br. v. 1515; G. 56 I — 65 I (Pri.), c. test.; stud. jur. i. Ptbg.

1648. **Kajander, Ferdinand** Joh. Mart., * 1844, Br. v. 1347; G. 56 I — 57 II (Qui.); Erz.-Anst. i. Gatschino.

1649. **Koehler**, Arth. Rich., * 13. Juli 1846 i. R., Br. v. 1528; G. 56 I — 63 I (Sec.); Kfm. i. Msk., anfangs zus. mit s. Br. Robert K., dann bei Wogau & Cie., übernahm in ihrem Auftrag Anf. d. 80 J. die Leitung u. Sanierung d. großen Eisen- u. Kupferindustrien Gebr. Koltschugin, welche

er zu einem d. größten Werke d. Kupferindustrie ausbaute, zog sich 1912 zurück, lebte i. Paris; † das. vor 1914. U: * **Wesselago.**

1650. **Mattly**, Ernst, * 1843, V. Konditor, sp. Kfm. i. Wbg. Leonhard M. (a. d. Schweiz), M. Amalie * **Manteuffel**; G. 56 I — 59 II (Ter.); Kfm.

1651. **Blumberg**, Paul, * 24. Sept. 1840 i. R., V. Maddis B.; RKrS., G. 56 II — 58 II (Ter.), Dpt. Gymn. 58—60, oec., med. 61 I — 66, Dr. med.; 67—69 Arzt d. Kaukas. Mil.-Verw., 69—79 ält. Ordin. d. chirurg. Abt. am Stadt-Hosp. i. Tiflis, 77—78 Arzt auf d. Kriegsschauplatz im Kaukasus, 79—85 Geh. u. s. 85 Gouv.-Arzt von Baku.

1652. **Brehm, Roman** Wold., * 2. Apr. 1841 i. Kappel (Estl.), V. Lw. Otto B.; RKrS., G. 56 II — 61 II (Pri), c. test., med. 62 I — 67, Arzt; ält. Arzt d. 148. Kasp. Inf.-Reg. i. Kronstadt.

1653. **Huhn**, Carl Aug. **Johannes**, * 17. Sept. 1844 i. R., V. P. a. St. Olai u. OL. d. Relig. am G. August H., M. Elwine * **Kuschky** a. Kurl.; G. 56 II — 62 II (Pri.), c. test., jur. 63 I — 66 I, 68 I — 69 I Est., grad. stud. 69; Auskultant am Bez.-Ger. i. Msk., 70 Sekr.-Geh., darauf Geschäftsf. d. Estl. Gouv.-Reg., gleichz. Domschloßvogt, s. 78 Stadt-R. i. R.; † das. 14. Apr. 1880. U: Emmy, T. d. Reg.-Rats Eduard **v. Nottbeck.**

1654. **v. Schultz, Carl** Elias, * 20. Juli 1842 i. R., Br. v. 1157; G. 56 II — 62 II (Pri), stud. i. Deutschl.; Lw., Bes. d. Gutes Pergel (Estl.), Privatier i. R.; † das. 22. Febr. 1920. Uv.

1655. **v. Nottbeck**, Eugen (vide 1668).

1656. **Siefarth**, Friedrich (vide 1894).

1657. **Riesenkampff**, Carl Joach. **Victor**, * 2. März 1846 i. R., V. Stadtphysikus i. R. Leonhard R., M. Henriette * **Fahrenholtz**; G. 56 II — 62 II (Sec.); 62—04 Kfm. i. Msk., Ptbg., Orenburg, Rostow a/D. u. im Kubangebiet, Buchhalter, sp. Direktor, 04—13 Leiter d. Fa. Mayer & Ko. i. R., privatis. s. 13. i. R.; † das. 8. Aug. 1920. U: Marie, * **Horn.**

1658. **Grűnberg, Ernst** Gust., * 26. Jan. 1846 i. R., V. Schneider-M. Gustav. G., M. Caroline Amalie * **Ditzel**; G. 56 II — 60 I (Ter.), pharm. 71 II — 73, V. st. Ph.; Prov. i. Ptbg., 77 Bes. d. Apoth. Schneider i. Ptbg., verkaufte sie 82, nach Reval; † das. 18. Juli 1915. U: Friederike Marie Kath., T. d. Disp. Gottlieb **Tőnnisson.**

1659. **Armsen, August** Alex. Carl, * 13. Juli 1845 i. R., V. Kfm. Aug. Friedr. A., M. Adelheid Emilie * **Stark**; G. 56 II — 60 I (Ter.); Pharmaz. i. d. Fick-schen Apoth., darauf Beamter, 67—70 Buchh.-Geh., 71—80 Buchh. d. Rev. Rentei, 81—89 Beamt. zu besond. Auftr., 90 Abt.-Chef, 1911 verabsch., Buchh. an d. Rev. Immobil.-Bank; † 25. Aug. 1918 i. R. U: Agnes, T. von Paul **Mechmershausen.**

1660. **Endelien, Julius** Osc., * 1843, V. Schneider-M. Christ. Adolph E.; WbgKrS., G. 56 II — 60 II (Ter.); Pharmaz.

1661. **Nelken, Constantin** Ferd., * 1846 i. R., V. Kfm. Fritz N.; G. 56 II — 61 I (Qua.); Kfm. i. Ptbg.; † ca. 1867 i. R. Uv.

1662. **Reinberg, Jacob** Ferd., * 1845, Br. v. 1644; G. 56 II — 60 II (Qua.); Kfm.

1663. **Meder, Bernhard** Wilh. Ferd., * 1845, V. Revisor Carl M., M. Pauline * **Ziegenberg**; G. 56 II — 62 I (Qua.); Kassierer an d. Senats-Typogr. i.

Ptbg.; † das. 15. März 1915. U: 1) Nadeshda Iljinitschna **Jarochina**, 2) Maria Nikititschna **Tichonowa**, verw. Koltschina.

1664. **Bastig**, Friedr. Wilh., * 1845, V. Kfm. Carl B.; G. 56 II — 61 II (Ter.); trat aus weg. Gemütskrankheit.

1665. **Rosenbaum, Moritz** Leonh. Gabr., * 16. März 1846 zu Jervajõgi (Estl.), V. Architekt Gust. R., M. Wilh. Anna * **Ehrenbusch**; G. 56 II — 66 I (Pri.), c. test., jur. 66 II — 72 I Est., grad. stud. 72; Auskult. d. Estl. Gouv.-Reg., 72—76 Notar d. Wbg. Vogtei-Ger., 76—83 Sekr. d. Hpsl. Magistrats, 83—85 Rhr., 85—87 Ger.-Vogt, 87—89 Bm. v. Hpsl., s. 76 auch Sekr. d. Wiekschen Kreisger., s. 90 vereid. Rechtsanw. i. R.; † das. 7. Febr. 1907. U: Mathilde * **Liphart.**

1666. **Boustedt, Theodor** Alex., * 10. Juni 1846 i. Großenhof (Dagõ), V. Buchh. Georg B., M. Friederike * **Baumann**; G. 56 II — 57 II (Qui.); lebte i. Dagõ, Bes. v. Wassalem, Lw., sp. Arrend. i. Kolk; Gr. G.; † 8. Okt. 1908. U: Dorothea * **Mickwitz.**

1667. **Berendhoff, Reinhold** Immanuel, * 10. Jan. 1843 i. R., Br. v. 1376; Dpt. Gymn., G. 56 II — 59 I (Qua.); gedachte sich in Leipzig der Musik zu widmen.

1668. **v. Nottbeck, Joh. Eugen** Alex., * 23. Juli 1842 i. R., Br. v. 1386; Domsch. 53—56, G. 56 II — 60 II (Pri.), oec. 61 I, jur. 61 I — 65 I Est., cand. jur. 65; OLGadv. i. R., zugl. 65—70 Sekr.-Geh. u. 70—77 Sekr. d. Estl. Gouv.-Reg., 77—81 d. Minist. d. Inn. zugezählt, 81 jüng. u. 81—86 ält. Rat d. Estl. Gouv.-Reg., Absch. 86, 88—89 Assess. d. Wieckschen Mannger., 91—1900 Vize-Präs. d. Estl. Liter. Ges., 92 Dr. jur. h. c. d. Univ. Dpt., Dr. phil. h. c. d. Univ. Rostock, Ordentl. Mtgl. d. Kurl. Ges. f. Lit. u. Kunst, der Kais. Msk. Archeol. Ges., Ehrenmtgl. d. Estl. Lit. Ges. u. d. Ges. f. Gesch. u. Altertumskunde der Ostseeprov.; Verf. wertvoller Werke zur Heimat- u. Lokalgesch.; Gr. G.; † 26. Nov. 1900 i. R. U: Helene, T. d. Bm. Arthur **Bar. Girard.**

1669. **Lindner, Nicolai** Otto Wold. (cf. 1567), * 11. April 1840 zu Choudleigh (Estl.), V. Verw. Theod. L.; Louis'sche Sch. i. Narva, G. 53 II — 54 I (Qua.) u. 57 I — 59 I (Pri.), c. test., med. 59 II — 64 II Est.; Lw. i. Estl., Hsl., s. 71 OL. d. deutschen Spr. am weibl. Gymn. i. Zarskoje Sselo; † das. 7. Mai 1881.

1670. **Sternburg**, Alex. **Nicolai** Magnus, * 7. April 1841 i. Jewe (Estl.), V. Post-M. Alex. Eduard St.; G. 57 I — 59 (Pri.), c. test., cam., jur. 60 I — 65, grad. stud.; Tischvorst. im Meß-Depart. d. Senats, 70—77 Untersuchungs-R. i. Kischinew, s. 77 i. Nowgorod, darauf d. Justiz-Min. zugezählt, Rechtsanwalt i. Ssaratow; zuletzt Priv.-Anw. i. R.

1671. **Berg**, Joh. Ferd. **Emil**, * 14. Mai 1839 i. Narva, Br. v. 1399; Louis'sche Sch. i. Narva, G. 57 I — 59 I (Pri.), c. test., theol. 59 II — 63, grad. stud.; 64—66 L. i. Narva u. an d. Kirchensch. i. Msk., 69—73 P. Adj. an d. Peter-Pauls-K. das., 73—76 P. zu Kursk u. s. 76 P. zu Charkow.

1672. **Kőcher**, Gust. Jul., * 1839, Br. v. 1518; WbgKrS., G. 57 I (Ter.); reiste nach Berlin zur Ableistung d. Wehrpflicht.

1673. **Ackermann** Eduard **Oscar** (vide 1623), * 17. März 1841 zu Blumenhof (Estl.), V. Arzt Aug. A. (Nr. 240); G. 55 II — 56 I (Qua.); 56—57 in Ptbg.; G. 57 I — 61 I (Pri.); stud. in Ptbg.; † 17. Aug. 1868 i. R. Uv.

1674. **Luck**, Johs. Jul. (vide 1561), * 1840 in St. Petri (Estl.), V. Küster Magnus L.; G. 53 II — 54 I (Qui.), Gymn. in Dpt., G. 57 I — 60 I (Sec.), stud. theol.; Lehrer.

1675. **Rahwing, Andreas**, * 4. Dez. 1839 zu Garssen (Kurl.), V. Lw. Kasimir R., M. Anna, * **Ruben**; G. 57 I — 57 II (Ter.), Elem.-L.-Seminar i. Dpt. 57—60; 60 L. an d. Priv.-S. d. Diak. d. Brüdergem. Röchling zu Birkau (Livl.); 61 L. an d. Vorb.-Sch. d. G., 70 Vorst. e. eigenen Priv.-S., 75 Vorst. d. Dr. Martin Luther - Waisenhauses, s. 10 L. am weibl. Progymn. i. R. u. am Progymn. s. Tochter, 1913—18 am weibl. Priv.-Gymn. J. Rahwing; † 25./12. Febr. 1918. U: Emma Leontine, T. d. Schneider-M. u. Ält. d. K. G. Christian Friedr. **Harkensee.**

1676. **Husen**, Carl Reinh., * 21. Juli 1843 i. R., Br. v. 1508; G. 57 I — 58 II (Qua.); Buchhändler.

1677. **Meyer**, Ludw. **Frommhold** (aus Livl.), * 15. Juli 1846, V. Gastwt. Ant. Timoth. M.; G. 57 I — 60 I (Qua.), pharm. 67 II — 68; Prov., 75 Mag. pharm. in Ptbg., 69—72 Rezeptar b. Liebig i. Ptbg., 73 Labor. in d. Apoth. d. Peter-Paul-Hosp., 73—76 Laborant b. Liebig, 77 jüng. Pharm. im Apoth.-Waren-Magazin d. Kriegs-Min., 77—82 Lektor f. Pharmaz. u. Chemie a. d. mediz. Kursen d. Pokrowski-Gemeinsch. i. Ptbg., 80 Labor. Geh. d. Verw. d. Apoth.-Waren-Magaz. d. Kriegsmin.

1678. **Komorin** Alexei, * 1845, Br. v. 1473; G. 57 I — 60 I (Qua.); Kfm.

1679. **Martinsen, Woldemar** Carl Friedr., * 6. Juni 1845 i. R., V. Beamter Hugo M.; G. 57 I — 62 I (Qua.); Zollbeamt., Kontroll. d. Haupt.-Verw. d. Balt. Bahn.; † 25. Apr. 1912 i. R. U: Pauline Sophie Wilh., T. d. Notars Wilh. **Drews.**

1680. **Kaljo**, Nicolai, * 11. Aug. 1845 in Bessarabien, V. Beamter Dmitrij K.; G. 57 I — 60 I (Qua.), pharm. 73 II — 75, i. d. Zwiebelbergschen Drogerie in Dpt.; † das. 30. Juli 1883.

1681. **Grahe**, Bald. **Heinrich**, * 24. Okt. 1843 in Werro, V. Gerber-M. Robert G., M. Caroline, * **Trautwetter**; G. 57 I — 59 I (Qua.), pharm. 71 II — 74; Prov. in Krestzy (G. Nowgorod), Beamter d. Pharm.-Handels-Ges. in Ptbg.; † 5. Jan. 1903.

1682. **Hetling, Oscar** Eduard, * 18. Dez. 1845 i. R., Br. v. 1388; G. 57 I — 61 II (Qui.); Pharm. i. Msk. bei Ferrein, Drogeriebes. i. Msk. U: Theodora, * **Krylowa.**

1683. **Schütz**, Eduard Ferd., * 30. Juli 1845 i. R., Br. v. 1572; G. 57 I — 64 I (Ter.); Kfm. Unvermählt.

1684. **Andresen, August** Moritz, * 29. Apr. 1846 i. R., V. Kfm. Nicolaus A., M. Agnes, * **Reiz**; G. 57 I — 63 I (Ter.); Kfm.

1685. **Büll**, Ernst Gottl. **Theodor**, * 7. Okt. 1846 i. R., V. Eduard B. (Nr. 644), M. Cathar. Dorothea, * **Fölsch**; G. 57 I — 61 II (Qua.); Kfm. b. Demin, R., dann in Msk. i. d. Destillatur v. A. Striedter; übernahm darauf d. Bade-

anst. s. Schwiegerv. in Hpsl.; † das. 3. Okt. 1902. U: Louise, T. d. Kfm. Bernh. **Stürmer** in Hps.

1686. **Sujew**, Constantin, * 1846, V. Kfm. Dimitri S.; G. 57 I — 62 I (Qua.); Behmsche Lehranst. in Wiborg.

1687. **Awerin**, Matwei, * 1843 in Ptbg., V. Kfm. Iwan A.; G. 57 I — 59 I (Ter.); Kfm. i. Ptbg.

1688. **Riesenkampff**, Const. Berend, * 31. Nov. 1843 i. Machters (Estl.), Br. v. 1543; G. 57 I — 58 II (Qua.); Kpt., dann Oberst-Ltn. u. Polizei-Off. in Ptbg.; Abschied 90. U: Johanna Ernest. Charl., * **Kanigorsky.**

1689. **Boehm**, Const. Adolph, * 1845, V. Bataillons-Arzt d. Ssemenowschen G.-Reg. Robert B.; G. 57 I — 61 I (Qui.); Pharmazeut.

1690. **Harff**, Georg **Wilhelm** Ulr., * 10. Juni 1840 in Goldingen (Kurl.), V. P. Georg H.; Erz.-Anst. Hoheisel das.; G. 57 II — 60 I (Pri.), c. test., theol. 60 II — 65, Arm., grad stud. 66, 67—68 P.-Adj. zu Frauenburg (Kurl.), 69—72 Div.-Pred. in Smolensk, 72—75 Insp. d. Knaben-S. zu Talsen, 76—82 Diakonus zu Wolmar, 82—88 P. zu Ascheraden (Livl.), 88 auf administr. Wege s. Amts entsetzt u. auf 2 Jahre nach Smolensk verwiesen, s. 91 P. zu Cremlingen u. Schulenroda (Braunschweig). U: Henriette, T. d. Lw. Heinr. **Schaur.**

1691. **v. Nottbeck**, Aug. **Eduard** Joh., * 15. Okt. 1845 i. R., Br. v. 1668; G. 57 I bis 63 I (Pri.); 63 I — 65 II Lw. in Munnalas (Estl.), 68—74 Arrend. v. Essemäggi (Estl.), 85—95 Bes. von Kohhat u. Kűtke (Estl.), s. 96 Revid. d. Estl. Kontroll-Hofs; † 20. Okt. 1914 i. R. U: Elisab. (Betty), T. d. Kfm. Friedr. **Brehme.**

1692. **v. Meyer**, **Carl** Joh., * 30. Juli 1845 i. R., V. Eduard v. M. (Nr. 146); G. 57 II — 63 II (Sec.); 64—91 Korresp. u. Prokur. d. Fa. C. G. Westberg & Co. in Riga, bis 98 in d. Fa. Bredesen & Co. in Riga; † das. 8. März 1899. U: Nanny, T. d. Flachswrak. Rud. **Hilweg** i. Riga.

1693. **Lunin**, Johannes, * 10. Juni 1844, V. Prof. d. Univ. Charkow Michael L., M. Alexandra, * **Germanoff** aus R.; G. 57 II — 63 I (Pri.), stud. in Ptbg.; Beamt. b. Wilnaer Gen.-Gouvern., Zollbeamt. in R., Kastellan des Katharinentaler Palais i. R., Grűnder u. Dir. d. Rev. Pferdebahn; Abschied ca 10, lebte i. Dpt.; † 16. Juli 1916 in R. U: Antonina, * **Reichenbach.**

1694. **Ripke, Johannes** Adoedatus, * 12. Nov. 1845 zu Klőstiz (Bessarabien), V. Nikolaus Ripke (Nr. 626); G. 57 II — 63 I (Pri.), c. test., theol. 64 I — 67; Hsl. in Livl., 71—74 Hsl. in Fld., 74—75 Studien in Leipzig, 75—77 Pensionsinsp. u. OL. a. Landesgymn. Fellin, 78—81 OL. d. deutsch. Spr. a. Gouv.-Gymn. in Mitau, 81—92 Dir. der Realsch. in Dpt., Mtgl. d. Stadt-Schulkoll., 86—91 Stadtverordn. u. Präs. d. Dpt. Handwerkerver., 92—93 Dir. d. Domsch. i. R., OL. d. St. Annensch. i. Ptbg., 96—98 Chef-Red. d. „Ptbger. Herold", zugl. 97—98 L. b. d. pädagog. Klassen des Katharinen-Inst., s. 98 Hsl. i. Fld. U: Annette Thekla, T. d. Graf. G. B. **Igelstroem.**

1695. **Intelmann**, **Karl** Gottlieb, * 2. März 1844 i. R., V. Karl I. (Nr. 334), M. Amalie, * **Meyer**; G. 57 II — 61 I (Ter); Kfm. in Riga, Prok.

d. Firma James Hill, Gebrüder; † das. 1. Okt. 1889. U: Elise, T. d. Gutsbes. Adolf **von der Lippe** auf Osternburg (Oldbg.).

1696. **Gregory, Oskar** Ferd., * 21. Okt. 1843 zu Heinrichshof (Estl.), Br. v. 1443; WbgKrS., G. 57 II — 62 II (Pri.), c. test., jur. 63 I — 67 II Est.; cand. jur. 68, Notar am Rev. Rat, Sekr. d. Kriminalabt. d. Rev. Niederger., 79—86 Rhr., Prás. d. Kriminalabt. d. Niederger., bis 89 auch OLG.- u. Rats-Adv., zuletzt Kfm. (Holzhändler) i. R.; † das. 3. Juni 1896. U: Emma, * **Müller.**

1697. **Hausmann,** Gotth. **Richard** Gust., * 28. Nov. 1842 in Werro, V. Goldschmid-M. Franz H.; KrS.-Werro, G. 57 II — 61 II (Pri.), c. test., chem. 62 I, hist. 62 II — 66 I Est., cand. hist. 68; Mag. hist. 71, Dr. hist. 81; 68—70 stud. in Göttingen u. Wien, 71 Doz. f. Gesch. i. Dpt., 73—74 zu wissensch. Zwecken im Ausland, 74 außerord. u. 80—96 ord. Prof. d. allg. Gesch. in Dpt., 81—90 auch Dir. d. Univ.-Bibl., 85—89 stellv. Prorektor, 89—90 Dekan d. hist.-phil. Fakult., 96 Entlassung als Prof., bis 98 als Hilfs-L. bei d. Univ. belassen, 97—98 ord. Prof. d. Gesch. in Odessa, lebte in Dpt., W. St.-R., Ehren-Mtgl. d. Ges. f. Gesch. u. Altertumskunde in Riga, d. Gel. estn. Ges. in Dpt., d. Estl. Lit. Ges. in R., d. Lit. Ges. in Fellin, d. Vereins zur Kunde Ösels, d. Kurl. Ges. f. Lit. u. Kunst, d. Lett. Lit. Ges., d. Altertums-Ges. in Pernau, d. „Prussia" in Königsberg u. d. Altertums-Ges. in H'fors, Korresp. Mtgl. d. Altertums-Ges. in Berlin, Msk., Odessa; Liter. tätig auf d. Gebiet d. balt. Gesch. u. Archäologie; † 19. Dez. 1918. U: Lisbeth, * **Meyer** v. Waldeck.

1698. **Lundmann, Christlieb,** Herm., * 25. Dez. 1845 in W'stein, Br. v. 1257; WssKrS., G. 57 II — 63 I (Pri)., c. test., med., phil. 63 II — 72, Arm., grad stud; 73 L. am Dorp. Gouv.-Gymn. u. Bibliothekar, 90 stellv. L. d. alten Spr., 91 L. d. lat. Spr., auch OL. d. deutsch. Spr. an d. Dorp. Real-S., 85 II —91 I OL. d. deutsch. Spr. am Kollmannschen Priv.-Gymn. U: Emilie, T. d. Parochial-L. Joh. Adam **Luig.**

1699. **Oehren, Nicolai** Alex. Joh., * 8. Nov. 1847 i. R., V. Carl O., M. Elisabeth **Hausen;** G. 57 II — 67 I (Pri.), c. test., med. 67 II — 75 I Est.; Arzt 75, Arzt d. 12. Turkestanschen Lin.-Bataill. u. Gymn.-Arzt in Taschkent, 87 zu wissensch. Studien in Deutschl.; † 3. März 1895 in Taschkent.

1700. **Freyberg,** Max **Emil** William, * 1846, Br. v. 1630; G. 57 II — 61 I (Qua.); Lw.

1701. **Bonwetsch,** Christ. **Immanuel,** * 3. Nov. 1843 in Tiflis, V. Ob.-P., spät. Propst Christoph Heinr. B.; Ssaratower Gymn., G. 57 II — 62 II (Pri.), c. test., theol., med. 63 I — 69, Arm.; Dr. med., 69—70 Studien in Berlin u. Wien, s. 70 in Ssaratow prakt. Arzt, 77 Ord. am 1. Lazaret d. Roten Kreuzes, 78 Ob.-Arzt am 3. Laz. desselben, Ehren-Mgl. d. physiko-med. Ges., Konsult. am Frauenstift, Augenarzt an zwei Kinderasylen, Verwaltungs-Mgl. d. Ssarat. Abt. d. Ges. zur Fürsorge f. Blinde u. d. Ges. zur Erz. taubst. Kinder in d. evang. Wolgagemeinden. Verf. Fachschriften. W. St.-R. † 4. Nov. 1916 in Charlottenburg. U: Gertrud, T. d. P. Friedr. **Sprömberg** in Berlin.

1702. **Piesche, Georg** Aug., * 1846, Br. v. 1425; G. 57 II — 63 I (Qua.); Buchhändler in Moskau.

1703. **Wilken, Constantin** Wold., * 4. Dez. 1846 zu Wait (Estl.), Br. v. 1408; G. 57 II — 59 I (Pri.), c. test., stud. chem. in Karlsruhe. U: Natalie Pauline Dorothea, T. d. Arrend. Joh. Friedr. **Studemeister.**

1704. **Hein (Heine),** Aug. Oscar, * 13. Dez. 1846 i. R., Br. v. 1556; G. 57 II bis 59 I (Qua.); † als Schüler 5. Juli 1859.

1705. **Awerin,** Johannes, * 15. März 1846 i. Ptbg., Br. v. 1687; G. 57 II — 58 I (Qui.), Technol. Inst.; † 6. Jan. 1900 in Ptbg.

1706. **Malmgren, Robert** Eduard, * 11. Nov. 1844 i. R., Br. v. 1509; G. 57 II bis 59 II (Qua.); Kfm.

1707. **Falck, Paul** Theodor, * 30. Aug. 1845 i. R., Br. v. 954; G. 57 II — 62 II (Qua.); 64—66 im Geschäft d. V.; stud. oec. auf d. Polytechn. in Leipzig 66—67, stud. cam. u. rer. nat. in Leipzig 67—70; Dr. phil., Beamt. d. Estl. Gouv.-Reg. u. Balt. Bahn i. R.; 91 verabsch., lebte in Riga, Mitarb. versch. Zeitschr.; † das. um 1920. U: Emmy, T. d. Rent-M.-Geh. Adolph **Bäckmann** in Riga.

1708. **Burgmann,** Heinr. **Constantin** Aug., * 1846, Br. v. 1525; G. 57 II — 61 II (Qui.), Technol. Inst. in Ptbg.

1709. **Hoeppener, Georg Christ.** Eduard, * 22. Jan. 1845 i. R., V. Kfm. Eduard H. (Nr. 52), M. Agnes, * **Riesemann;** Domsch. 54 II — 57 II, G. 57 II bis 61 II (Ter.); Kfm. in Ptbg., darauf in Frankfurt a./M., lebte in Wiesbaden; † das. 1916. U: Alwine, T. von Friedr. Georg **v. Hake.**

1710. **Assafrey,** Ernst (s. 2082).

1711. **Rennhausen,** Nicolai, * 6. Nov. 1846 i. Riga, V. Rentei-Beamt. Wladimir R.; G. 58 I — 63 I (Qua.); Apoth., 72 I — 73 stud. Pharm.

1712. **Tyron, Carl** Herm. Vikt., * 28. Febr. 1842 in Dpt., V. Tanz-L. an d. Univ. Dpt. David T., M. Joh. Caroline, * **Dietz;** Gymn. in Dpt. 52—54, G. 58 I — 60 I (Ter.); Musik-L.

1713. **Jürgenson,** Carl Otto **Eugenius,** * 1840 in Dpt., V, Dietrich J. (Nr. 256); Domsch., Sch. in Birkenruh, G. 58 I — 61 I (Sec.); Beamt. d. Estl. Gouv.-Reg.; † 19. Juni 1867 i. R.

1714. **Nocks, Emil** Georg, * 30. Apr. 1843 in Wbg., Br. v. 1582; Dpt. Gymn. 57, G. 58 I — 63 I (Pri.), c. test., phys., med. 63 II — 69; Arzt, 69—75 Arzt d. Ssophijsksch. Kreises am Amur, 75—83 Mediz. Insp. d. Küstengebiets v. Ost-Sibirien in Nikolajewsk, 83—90 in Chabarowsk a. Amur, s. 90 i. R.; † das. 29. März 1899. U: Helene **Ossipowna** . . . .

1715. **Meinert,** Alex. Georg **Constantin,** * 1843 i. Dpt., V. Kommissar Reinhold Georg M.; Dpt. Gymn. 56—57, G. 58 I (Qua.); Pharm. in Nowo-Tscherkask.

1716. **Meinert, Wilhelm** Carl Mich., * 1844 i. Dpt., Br. d. vor.; Dpt. Gymn. 56—57, G. 58 I — II (Qua.); Pharmazeut.

1717. **Kőcher,** Eduard **Hermann,** * 24. Jan. 1844, Br. v. 1672; RKrS., G. 58 I bis 62 II (Pri.), c. test., med. 63 I — 65, stud. in Ptbg. u. Msk.; 67—71 L. an d. Kirchensch. u. 71—74 am 2. Gymn. in Ptbg., 74—76 Dir. einer Priv. Sch. das., 76—79 Dir. d. Real-S. u. d. weibl. Gymn. zu Troitzko-

ssawsk (Transbaikal) u. Verweser d. Mittelsch. v. Transbaikalien, Abschied 80, 83 Geschäftsf. f. internat. Tarif-Angeleg. in d. Verw. d. russ. Staatsbahnen.

1718. **Jürgens, Magnus** Benjam., * 27. Dez. 1842 i. Hps., V. Elem.-L., spät. Stadthaupt v. Hps. Carl Robert J.; HpsKrS., G. 58 I — 63 I (Pri.), c. test., med. 63 II — 71; Arzt, 71—75 Fabr.-Arzt in Zintenhof b. Pernau, s. 75 Kirchsp.-Arzt in Fennern, zugleich Direkt. d. dort. Taubstummen-Anst., deren Grűnder er war. U: Nelly Elisabeth Clara, * **Stintmann.**

1719. **Tabbani,** Johann, * 17. Juli 1843 zu Kaltenbrunn (Estl.), V. Krüger Hans T.; WssKrS., G. 58 I — 64 I (Pri.), c. test., cam. 64 II — 66 II, 68 II — 71 Est., cand. cam. 71, 72—74 Beamt. in d. Zollagentur d. Gr. Russ. Eisenb.-Ges. in Wirballen, 74—75 Rentmstr.-Geh. u. 75—81 Rentmeister d. Hof-Min., s. 81 ält. Distrikts-Insp. d. Akzise-Verw. in Mohilew; † das. 10. Okt. 1890. Unvermählt.

1720. **Kannepey,** Johann, * 20. Apr. 1843 in Nerft-Sussey (Kurl.), V. Wagger Jőhrge K.; G. 58 I — 65 II (Pri.), c. test., cam. 66 I — 71 II Est., 72 Beamt. d. Gr. Russ. Eisenb.-Ges. in Wirballen, 73—87 in d. Int. Zoll-Agentur das. sukz. Rechnungsführer, Buchh., Zolldeklarant, Haupt-Kass., 87—94 Chef d. Agentur das., 1910 Chef d. Zoll-Ag. d. Ptbg.—Warsch. Eisenb. das. Privatis. s. 10 in Jacobstadt (Kurl.). U: Auguste, * **Herrmann.**

1721. **v. Schwartz, Johannes** Carl, * 10. Apr. 1844 in Hps., V. L. d. russ. Spr. Joh. Magnus Sch.; HpsKrS., G. 58 I — 66 I (Pri.), c. test., phil. 66 II bis 67; Lw. in Caster b. Dpt., in Kieckel (Estl.), dann im Innern Russl. u. 76—77 wieder in Estl. (Kurtna); † 6. Febr. 1878 i. R.

1722. **Hallgren, Conrad** Gottl. Heinr., * 22. Juni 1846 i. R., V. Maler-M. Alex. Gottl. H., M. Jenny Amalie, * **Tundermann;** G. 58 I — 62 II (Ter.); Kfm. in Ptbg., Schw.

1723. **Palmzweig, Ludwig** Rich., * 1847, V. Milit.-Arzt Ludw. Ernst P. aus Kurl.; G. 58 I — 59 II (Qua.), 3. Gymn. i. Ptbg.

1724. **Meyer,** Richard Rud. Alex., * 10. Febr. 1847 i. R., V. Kfm., Rhr. Konst. M.; G. 58 I — 64 I (Ter.); Kfm. in Msk., 73—82 im Kontor d. Seidenfabr. J. P. Gujon das., 82—83 in d. Fa. C. A. Meyer, 83—85 Bes. e. mech. Werkst., 86—91 Kassier d. A.-G. Fr. Rabeneck in Msk.; † das. 27. Jan. 1891. U: Henriette, T. d. Kfm. Justin **Haldy** aus Vevey.

1725. **Kruus, Paul** Alex. Adolph, * 1847, V. Kfm. u. Bankier Paul K., M. Marie, * **Gundelach;** Sch. v. Auguste Raupach, G. 58 I — 63 I (Qua.); Kfm. bei Ernst Baetge i. R.; ertrank bei Strelna b. Ptbg.

1726. **Guthann,** Alex. Bernh., * 1847 in Pernau, V. Kfm. Heinr. Reinh. G.; 58 I — 64 I (Ter.); Kfm.. U: Marie Elisabeth, T. d. St.-R. Felix **v. Reinhardt.**

1727. **Heinrichsen, Hugo** Diedr., * 7. Nov. 1846 i. R., V. Rent.-M. am Zollamt Alex. Philibert H.; G. 58 I — 63 II (Qua.); Beamt. am Rev. Zollamt, s. 70 im Handlungsh. Chr. Rotermann tätig; † 8. Febr. 1927 in Nőmme. U: Sonny, T. d. Dr. Carl **Horn.**

1728. **Neumeister, August** Friedr., * 14. März 1846 in Noistfer (Estl.), V. Forstmeister Aug. N. aus Sachsen; G. 58 I — 62 II (Qua.); Lw., Arrend. von Ziegelskoppel; † 25. Aug. 1906 in R. U: Jenny Ernestine, * **Johannsohn.**

1729. **Zander,** Christian Oskar Alexius, * 19. März 1848 i. R., V. Schneider-M. Oleaus Z., M. Marg. Elisab., verw. Cristel, * **Palm;** G. 58 I — 62 I (Qua.), pharm. 76 I — 77. Verein stud. pharm.; Prov. 77, Prov. i. Wetluga (G. Kostroma).

1730. **Intelmann,** Karl **Eduard,** * 5. Sept. 1847 i. R., Br. v. 1695; G. 58 I —65 I (Sec.); Kfm. in Riga, Mithinh. der Fa. Eduard Sturz u. Co. u. Dir. d. Diskontobank; † 25. Juni 86 (ertrunken am Rigaer Strande). U: Julie Elisab. **Hoff,** T. d. Inhab. d. Buchhandl. J. Deubner i. Msk.

1731. **Teich, Emil** Georg Daniel, * 1846 i. R., Br. v. 1573; G. 58 I — 59 II (Qui.), RKrS. 60 I — II; Buchdrucker, auch an d. „St. Pbg. Zeitg." tätig, lebte in Ptbg.

1732. **Hansen, Oscar** Leop., * 29. Nov. 1846 i. R., V. Apoth. Joh. Ferd. H. (Nr. 470); G. 58 I — 65 I (Sec.); Hsl.-Examen, L. am Martensonschen Pens. in Ptbg., spät. Beamt. in d. Zentral-Verw. d. Gr. Russ. Eisenb.-Ges.; † 31 Jan. 1891. Unvermählt.

1733. **Hansen,** Wold. **Eugen,** * 29. Dez. 1847 i. R., Br. d. vor.; G. 58 I — 67 II (Pri.), c. test., jur. 68 I — 69 Est., jur. i. Ptbg. 69—71; 73—75 Beamt. d. Gr. Russ. Eisenb.-Ges. das. 75—94 Geschäftsf. u. 2. Dir. d. Abt. f. internat. Verkehr dieser Gesellsch.; † 4. Juli 1903 in Pernau. U: Marie, T. d. Kfm. u. Rhr., spät. Bm. Roman **Jacoby.**

1734. **Guthann,** Richard August, * 25. Jan. 1842 in Leal (Estl.), V. Arzt Georg G., M. Emilie Anna, * **Michelson;** Pern. KrS. G. 58 I — 59 I (Ter.); Militär.

1735. **Bresinsky (Brzezinsky), Andreas** Heinr. Joh., * 7. Febr. 1839 in Wbg., V. Arzt Const. B.; G. 58 II — 59 II (Sec.); widmete sich d. Musik in Leipzig.

1736. **v. Hueck, Johann** (John) Carl, * 6. Juli 1844 i. Dpt., V. Carl v. H. (Nr. 309); G. 58 II — 62 II (Pri.), c. test.; oec. 64, Est.; 65 in Deutschl.; 67—68 Lw. i. Estl.; 68—70 jüng. Distr. Insp. d. Estl. Akz.-Verw. in Leal; 70—76 Lw. (Tuttomägi); s. 76 Bes. von Munnalas (Estl.); 83—85 Polizei-Ass. in R., 90—95 Rendant u. Buchh. d. Estl. Adl. Kred. K., 91—94 Sekr. d. Estl. Lw.-Ver., 95—05 Stadthaupt v. R.; s. 96 Ehren-Friedensrichter; lebte i. R.; † das. 8. Okt. 1925. U: Sophie, T. d. W.-St. R. Ed. Alex. Andr. **v. Wistinghausen,** verw. v. Rennenkampff.

1737. **v. Hueck, Roderich** Alex., * 30. Jan. 1846 i. Dpt., Br. d. vor.; G. 58 II — 62 II (Pri.), c. test.; jur. 64 I — 67 cand.; Notar d. mündl. Gerichts u. O. L. G.-Adv. i. R.; s. 72 Gutsbes. (Pol! u. Pühhat) i. Estl.; Kirchsp.-Richter u. Kirchen-Vorst. zu Nissi (Estl.), Sekr. d. Estl. Konsist.; † 17. Juni 1912. U: Wilh., T. d. Livl. Gen.-Superint. Heinr. Otto **Girgensohn.**

1738. **Saikin,** Theodor, * 1841, V. Gutsbes. Alex. S.; G. 58 II—59 II (Ter.); Militär.

1739. **Bar. Girard de Soucanton,** Joh. Carl **Etienne,** * 6. Sept. 1843 in Port-Kunda (Estl.), V. Bm. u. Chef d. Firma Th. Clayhills & Son. Bar. Arthur

G. de S.; M. Marie Louise, * **Berg**; G. 58 II — 60 II (Pri.), c. test.; jur. 62, s. 69 Kompagnon u. s. 80 Chef d. Firma Thomas Clayhills u. Son i. R., Präses d. Rev. Börsenkomit. u. Präses d. Kredit-Ver. d. Immob.-Bes. i. R., Schw., Ältermann d. Gr. G., Stifter d. Olgaheims, Begründer u. Förderer zahlr. gemeinnütziger u. wohlt. Unternehmungen; † das. 8. Okt. 1910. U: Olga, T. d. Admirals **v. Tobiesen.**

1740. **Hoffmann, Hugo** Wilh., * 20. Mai 1843 i. Marienhof (Estl.), V. Kfm. Georg Conr. H., M. Wilhelmine (Elly), * **Hoerschelmann**; G. 58 II — 63 I (Pri.), c. test.; theol. 63 II — 68, Est.; grad. stud.; 70 P. zu Nissi (Estl.), sp. P. zu St. Jakobi (Estl.), 80—83 geistl. Mgl. d. Wierl. Krs.-Schul-Komm., s. 91 Propst in Wierland; † 15. Jan. 1904 in St. Jacobi (ermordet). U: Emmy, T. d. P. zu Torma (Livl.) Joh. Eduard **Assmuth.**

1741. **Müller, Friedr. Wilhelm,** * 22. Nov. 1843 zu Gubanitzy (Ingermannland), V. Wilh. M.; WbgKrS., G. 58 II — 62 II (Pri.), c. test.; med. 63 I — 67 I, Est.; Med.-Chir. Akad. i. Ptbg. Arzt; Ord. am Obuchow-Hosp.; † das. 16. Jan. 1878.

1742. **Ripke, Christlieb** Timotheus, * 17. Mai 1847 zu Klőstitz (Bessarabien), Br. v. 1694; G. 58 II — 65 II (Pri.), c. test.; theol. 66 I; philol. 66 II; theol. 67 I; med. 67 II — 77 II, Est.; Arzt 77 im russ.-türk. Krieg; stud. 78—79 in Kőnigsberg; 79—86 Kirchsp.-Arzt in Sessau (Kurl.), stud. 86—87 in. Freiburg i. Br., Freiburger Dr.; 90—08 Schiffs-Arzt bei d. Holländ. Handelsflotte; lebte in Middelkerke b. Brűssel, dann in Ostende; † das. 4. Okt. 1912. U: Anna, * **v. Samson-Himmelstiern.**

1743. **Hoffmann, Theodor** Ferd., * 8. Mai 1845 in Marienhof, Br. v. 1740; G. 58 II — 65 II (Pri.), c. test.; med. 66 I — 73 II, Est.; Dr. med. 76; 73—75 stellv. Assist. an d. Dpt. ophthalmol. Klinik; 76—80 Kirchsp.-Arzt in Oberpahlen (Livl.), s. 80 prakt. Arzt (sp. Augen-A.) i. R.; 80—00 auch am Diakonissenhause; 87 auch Stadt-Physikus; privatis. s. 13 i. R.; † 11. Nov. 1915. U: Thekla, T. d. P. Adalb. **Willigerode** (Nr. 802).

1744. **Jannau,** Carlos Mart. Bald., * 1. März 1844 i. Perna (Fld.), V. Privatier Joh. Reinh. J., M. Wilh. Mathilde, * **Lősch**; WssKrS., G. 58 II — 61 I (Ter.); Kfm., sp. Polizei-Quartaloffiz.; darauf Rentei-Beamter; † 25. März 1909 i. R. U: Louise Marie, T. d. Kfm. Carl Reinh. **Weigelin.**

1745. **Brasche, Johann** Heinr., * 17. März 1843 i. W'stein, Br. v. 1247; WssKrS., G. 58 II — 63 I (Pri.), c. test.; theol. 63 II—68 I, Arm.; cand. 69, 70 Estl. Pfarr-Vik.; 70—72 P. zu Saara (Livl.); s. 73 P. a. d. estn. Dom-Karls-K. zu R., zugl. Bibliothekar d. Pred.-Bibl. u. Dir. einer von ihm mitbegründ. Kleinkinder-Bewahranst. u. d. estn. Jüngl. Ver. zu R.; † das. 11. Mai 1906. U: 1) Wilh., T. d. Propstes Ferd. **Hoffmann**; 2) deren Schwester Selma.

1746. **La Coste,** Carl **Hugo,** * 23. Febr. 1844 i. Hps., Br. v. 1602; HpsKrS, G. 58 II — 62 I (Ter.); Telegraphist i. R.; † 9. August 1877 zu Past. Worms (Estl.).

1747. **Eeck,** Carl Aug. Andr. **Woldemar,** * 1846, V. Oeconom Aug. Gottl. E.; G. 58 II — 62 II (Qua.). Pharm

1748. **Musselius, Woldemar** Alex., * 2. Juli 1846 in Wiborg, V. Edelmann, Kpt. beim Sibir. Kadetten-Korps Wilh. M., M. Jeannette Emilie, * **Hanf**; G. 58 II — 65 II (Pri.), c. test., c. laude; phil. 66 I — 67 II, Est.; 68—71 Hist. Phil. Inst. i. Ptbg.; 71—74 L. d. alten Spr. am 5. Ptbg. Gymn., 74—88 L. am Gymn. d. Hist.-Phil. Inst. i. Ptbg.; 88 d. Minist. d. Volksaufklärung zugezählt; Priv.-L. b. Reichs-Sekr. Polowzew; s. 97 Konseil-Sekr. a. d. Zeichen-S. d. Bar. Stieglitz i. Ptbg.; s. 1900 auch L. d. alten Spr. an einem Priv.-Gymn. das.; Mitredakt. am Lexikon d. Kais. russ. Hist. Ges.; gab 91 ein russ.-latein. Wörterb. heraus. Große Petrowsky-Prämie d. Akademie d. Wissensch.; † 1920 i. Ptbg. U: Emilie, * **Salemann.**

1749. **Blumberg,** Eugen, * 1845, V. Guts-Verwlt. Const. B.; WbgKrS., G. 58 II 60 (Qui.); Pharmazeut i. Msk.

1750. **Palmzweig,** Const. **Julius,** * 1845, Br. v. 1723; G. 58 II — 61 I (Qua.); Pharm. in Kronstadt.

1751. **Meyer,** Carl Aug. **Constantin,** * 27. Juli 1848 i. R., Br. v. 1724; G. 58 II 64 I (Ter.); Kfm., Lehrl. in Riga, ein Jahr in Brüssel; 70—71 in d. Russ.-Amer. Gummi-Manuf. i. Ptbg; 71—73 i. d. Haarburger Gummi-Werken in Haarburg; s. 73 Inh. d. „Haupt-Niederlage d. Russ.-Amer. Gummi-Manufakt. C. A. Meyer & Co."; Administrator d. Firma Oscar Hetling in Msk; Schw.; † das. 19. Febr. 1908. U: Adele, T. d. Kfm. Alex. **Steding** in Msk.

1752. **Graebner, Robert** Joach., * 13. Jan. 1848 i. R., Br. v. 1559; G. 58 II — 66 I (Ter.); Kfm.; † 22. März 1876 i. R. Uv.

1753. **Rosenfeldt, Wilhelm** Ludw. Herm., * 18. Aug. 1847 i. R., V. Carl R. (Nr. 642), M. Cath., * **Hansen**; G. 58 II — 67 I (Pri.); Hsl.-Examen.

1754. **Erbe, Eugen** Eduard, * 5. Nov. 1847 i. R., Br. v. 1631; G. 58 II — 66 I (Pri.), c. test. c. laude; jur. 66 II — 71 II, Est., cand. 72; 72 O. L. G.-Adv. u. Rats-Adv.; 73—78 Sekr. d. Wierl.-Jerwschen Mann-Ger., 78—87 Sekr. d. Rev. Nieder-Ger.; 87—89 Rhr. u. Präs. d. Nieder-Ger.; 89 Syndikus d. Rev. R.; 78—01 u. 05—08 Stadtverord.; 83—06 zugl. Stadtrat; 97—01 stellvertr. Stadthaupt; † 22. Jan. 1908 i. R. Gr. G. U: Marie, T. d. Rhr. Carl **v. Landesen.**

1755. **Ewers, Constantin** Friedr., * 7. Dez. 1846 i. R., Br. v. 1214; G. 58 II — 66 I (Pri.), c. test.; med. 66 II — 73 II, Est.; Dr. med. 73; Ordinator am Militär-Hosp. in Brest-Litowsk; † das. 1887.

1756. **Bartmer, Edmund** (Eduard?) Const., * 1. Jan. 1848 i. R., V. Büchsenmacher Georg Ferd. B., M. Elisabeth, * **Krug**; G. 58 II — 62 I (Qui.). Pharm.

1757. **Polidorow,** Iwan, * 1847, Br. v. 1584; G. 58 II — 64 I (Sec.); Marinekorps.

1758. **Meybom,** Wold. **Heinrich,** * 21. Okt. 1846 i. Msk., V. Instrumentenmacher Alex. Magn. M., M. Caroline Elis., * **Vollmer**; St. Michaelis-Sch. i. Msk., G. 58 II — 65 I (Sec.); Kfm. i. Ptbg. U; Marie, T. v. Michael **Kaul.**

1759. **Hartmann, Alexander** Wold., * 1845, Br. v. 1545; G. 58 II — 61 I (Qui.). Pharm.

1760. **Normann, Rudolph** Eduard, * 13. Sept. 1847 i. R., V. Orgelbauer Gust. N.; G. 58 II — 63 I (Ter.); im Geschäft d. Vaters, 68—91 auch Organist d. estn. St. Johannis-K. i. R., seitdem Instrumentenbauer u. Klavierstimmer i. R.; † das. 11. April 1926. Uv.

1761. **Ptaszisnky,** Paul, * 1848, V. Beamter Iwan P.; Privatunterr. i. Polen, Dpt. etc., G. 58 II — 60 I (Qui.) u. Polen.

1762. **Anderson, Ludwig** Rud., * 17. Dez. 1847 i. Roicks (Estl.), V. Bau-M. Carl Peter A.; G. 58 II — 67 I (Pri.), c. test., jur. 67 II — 72; 73—85 Buchh. d. Dom-Schloßvogteiger. i. R., 78—80 auch Geh. d. Geschäftsf. d. Estl. Gouv.-Reg., 80—84 Geschäftsf. u. 84—90 Sekr. das.

1763. **Saikin,** Paul, * 1846, Br. v. 1738; G. 58 — 61 II (Qua.), Gymn. i. Jaroslaw.

1764. **Meder,** Ernst Wilh. **Guido,** * 7. April 1842 zu Past. Kergel (Ösel), Br. v. 1306; A'burgKrS., G. 59 I — 60 I (Pri.), c. test.; stud. ing. 60—65 i. Karlsruhe u. Zürich, Ing.-Assist. beim Bau d. Odenwaldbahn i. Gerlachsheim, 66—70 Bauführer d. unteren Jagstbahn, 70—73 Distanz-Ing. beim Bau d. Bahnen Charkow—Krementschug u. Snamenka—Nikolajew, 78 Bes. e. Parkettfabr. bei Charkow, 78—86 Chef. d. techn. Bureaus d. Uralbahn i. Perm, 86—91 Ing. beim Bau d. Livl. Bahn i. Dpt. u. Ptbg., s. 91 Stadting. u. Dir. d. städt. Gasanst. i. Dpt. U: Valerie * **Koch** aus A'burg.

1765. **Köhler, William** Jul., * 5. Febr. 1842 i. Narva, Br. v. 1563; G. 59 I — 61 II (Pri), c. test., med. 62 I — 66 I; Hsl. i. Ptbg., Beamter a. d. Nikolai-Bahn, Kanzlist i. Msk., Hsl. i. Gdow u. privatis. dort zuletzt; † 26. Jan. 1897. Uv.

1766. **Jaeckel, Nicolai** Alexis, * 1841, V. Apoth. Carl J. i. Ptbg; G. 59 I — 60 I (Sec.); Lw.

1767. **Bauer,** Otto Carl **Gotthard,** * 1844 i. Narva, V. Polizei-Bm. das. Ernst Christ. Gotth. B.; G. 59 I — 60 I (Sec.); Lw.

1768. **Neumann,** Joh. Georg **Adolph,** * 1842, V. Beamter Adolph N.; 3. Gymn. i. Ptbg., G. 59 I — 60 II (Ter.); Lw.

1769. **Jürgens, Woldemar** Georg, * 1843, V. Kantonisten-L. Gust. J.; RKrS., G. 59 I — 60 I (Qua.); Militär i. Finnl., Oberst, lebte pension. i. Finnl.

1770. **Drechsler, Ernst** Ferd. Claus, * 4. Juni 1844 i. Narva, V. Gastwirt Joh. D.; NKrS., G. 59 I — 60 I (Qua.); Pharmaz., privatis. i. R.; † 29. Jan. 1929. U: 1) Theresia Maria * **Graf** aus München, 2) Lina Johanna, T. d. Brauerei-Bes. Hindrek **Glasen.**

1771. **Walcker, Karl** Wold., * 8. März 1846 i. R., Br. v. 1489; Gymn. i. Dpt. 57—59, G. 59—61 I (Sec.); Pharmaz.

1772. **Stein,** Osw. **Richard** Theod., * 13. Okt. 1846 i. R., V. Musik-L. Theodor St. aus Altona, M. Caroline Adelheid * **Ploschkus;** G. 59 I — 64 II (Pri.), c. test. c. laude.

1773. **Wanderloh,** Wold. **Valentin,** * 1844, V. Gutsverw. Aug. Wold. W.; PernKrS., G. 59 I — 62 II (Qua.); Bereiterschule i. Ptbg.

1774. **Anderson, Nicolai** Carl Adolph, * 24. Sept. 1845 i. Kullina (Estl.), V. Joh. Gust. A.; Priv.-Unt. i. Ptbg., G. 59 I — 64 II (Pri.), c. test., phil. 65 II — 72, cand. 75; 71 Stund.-L. a. Gymn. i. Dpt., 72 d. alten Spr. a. Gymn. i. Minsk.

1775. **Lohmann,** Victor, v. 1994.

1776. **Schmidt, Alexander** Wold., * 1848, V. Zollbeamter Thomas Eduard Sch., M. Annette * **Teebäck**; G. 59 I — 65 II (Ter.); Beamter d. Gouv.-Reg., sp. Kfm. i. Ptbg.; † um 1887 i. Dpt.

1777. **Laiming**, Nicolai, * 1847, V. Major Alex. L.; G. 59 I — 63 II (Ter.); Militär im Ostrowschen Reg., 79 I. Offizier-Rang, 1900 Oberst, 02 Kommand. d. 11. Ostsibir. Schützen-Reg.; † 19. Apr. 1904 i. d. Schlacht am Jalu geg. die Japaner. Vermählt.

1778. **v. Glehn**, Ernst, * 16. Sept. 1848 i. R., Br. v. 1605; G. 59 I — 68 I (Pri.), c. test., jur. 68 II — 69, stud. i. Ptbg.; Glied d. Kommerz-Ger. i. Ptbg., um 79 nach Weinsberg (Württ.), literärisch beschäftigt; † 23. April 1894 i. R. U: Lotte * **Berlé.**

1779. **Prahm, Wilhelm** Marie, * 28. Febr. 1848 (?) i. R., V. Polizeisekr. Joh. Ernst Ferd. P.; G. 59 I — 68 I (Pri.), c. test.; Hsl. i. H'fors; math. 70 I; † als Student 19. Sept. 1870.

1780. **Schubert, Franz** Carl Anton, * 15. Aug. 1848 i. R., V. Musiker Franz Sch.; G. 59 I — 67 II (Pri.), c. test., phil. 68 I — 74; OL. d. alten Spr. u. cand. phil. 76, 75—80 OL. d. griech. Spr. am Gymn. i. Pernau, 81—82 am G. i. R., 82 II — 84 I Leiter einer Priv.-Lehranst. i. Katharinenstadt b. Ssaratow, 84—92 am Landesgymn. i. Fellin, 92—95 Priv.-L. das., L. d. deutsch. Spr. an d. ev. Alexander-Sch. i. Msk., zeitw. an d. Mansfeldschen Sch. f. Korresp. u. am Meß-Inst. u. s. 96 an d. Alexander-Kriegssch.

1781. **Schroeter, Alexander** Konst., * 8. Jan. 1847 i. R., V. Stellmacher-M. Ferd. S.; G. 59 I — 62 I (Qua.), stud. pharm. 72 I — 74, Prov.; Grűnder u. Vizepräses d. Ver. stud. Pharmazeuten i. Dpt., Verw. der Apoth. i. Hpsl., 74—75 der Oppermannschen Apoth. i. R., 75—88 Bes. d. Apoth. zu Merjama (Estl.), 88—95 d. Apoth. i. Hungerburg; † 25. Juni 1895 i. Koseletz (Gouv. Tschernigow). U: Alexandra * **Alexandrow.**

1782. **Diesfeldt, Woldemar** Joh., * 1848, V. Elem.-L. Joh. D.; G. 59 I — 62 II (Qui.); Buchhändler b. Kluge & Str., sp. Buchh. b. Th. Clayhills & Sons i. R.; Schw.; † das. 1891. U: Louise Alexandra * **Kumberg.**

1783. **Birkenfeldt, Friedrich** Georg, * 11. Okt. 1848 i. R., V. Bäcker-M. Joh. Georg B., M. Mathilde Amalie * **Lűttken**; G. 59 I — 64 I (Qua.); Pharmaz.

1784. **Jacobi**, Carl Herm. Rud. Ed., * 2. Febr. 1848 i. R., V. Kfm. Herm. Rud. J., M. Angelika Natalie * **Martinson**; G. 59 I — 65 I (Sec.); Kfm. i. Riga.

1785. **Meyer, Robert** Eduard, * 18. Mai 1848 i. R., Br. v. 1692; G. 59 I — 66 II (Sec.); 66—72 Lehrl. i. Riga, dann i. London, Antwerpen u. Ptbg., 78—85 Agent u. 86—95 Börsenmakler i. Riga; Gr. G.; † 19. Febr. 1895 i. Berlin. U: Selma, T. d. Kfm. u. Rhrn. Carl **Intelmann** (Nr. 334).

1786. **Pahnsch, Alexander** Jacobus, * 1848, Br. v. 1597; G. 59 I — 63 II (Qua.); Lw. i. Gouv. Orel.

1787. **Benico**, Victor, * 30. Okt. 1847 i. R., Br. v. 1578; G. 59 I — 65 II (Ter.); 67—70 Kanzleibeamt. am Estl. Kameralhof, 71—74 Rentmstr.-Geh. i. W'stein, 76—89 Akzisebeamt. i. R., Hpsl., Wbg., zuletzt wieder i. R., Akziserevident i. Msk., Abschied 98; † 9. April 1899. Uv.

1788. **Louis**, Const. Georg Victor, * 1842 i. Narva, Br. v. 1491; G. 59 I — 60 (Sec.); Kfm. i. Msk.

1789. **Frey, Ernst** Carl, * 31. Juli 1849 i. Kabbal (Livl.), V. Gutsverw. Friedr. F.; G. 59 I — 68 I (Pri.), c. test., phil., theol., chem. 68 II — 85 I; Hsl., Beamt. an d. Kreis-Wehrpflichtskomm. i. Dpt. U: Marie * **Frey.**

1790. **Meyer,** Carl **Eduard,** * 18. Sept. 1845 i. Ptbg., V. Porträtmaler Carl Rob. M.; RKrS., G. 59 II — 62 I (Sec.), Gymn. i. Schleiz, c. test., theol. i. Jena; begab sich nach Amerika, wurde Photograph, darauf Geh. im photogr. Atelier Charles Borchardt i. R., zuletzt Bes. des Ateliers; während des Weltkrieges nach Inner-Rußl. verbannt, sp. nach Deutschl. entlassen; † i. Rudolstadt 26. Nov. 1915. U: Elwine, T. d. Gerber-M. Joh. **Erdmann** i. Leal.

1791. **Baron Girard de Soucanton,** Joh. Carl **Maurice,** * 10. Jan. 1846 i. R., V. Kfm., Rhr., Älterm. d. Gr. G., engl. Konsul Carl Edm. Bar. G. de S., M. Pauline Henriette * **Gahlnbäck;** G. 59 II — 62 II (Pri), c. test., stud. cam. i. Berlin u. Heidelberg; Gutsbes. (Jewe) i. Estl., 67 i. d. Estl. Adelsmatr., Kirchsp.-Richter, Haken-R., 89 Mann-R., 96 Kreis-Dep. für Wierl.; † 1. Sept. 1898 i. Jewe. U: 1) Pauline * **v. Stenger,** 2) Rosalie * **v. Stenger.**

1792. **Biörn, Ralf** Hinnr., * 30. März 1844 i. R., Pflege-V. engl. Konsul Edm. Girard; G. 59 II — 61 I (Sec.); reiste ins Ausland.

1793. **Brehm,** Siegfried, * 22. Mai 1843 i. Estl., V. Verw. Georg B.; RKrS., G. 59 II — 60 II (Ter.); 61—64 Apoth.-Lehrl. i. W'stein, 64 Geh.-Ex. i. Dpt., bis 67 Geh. i. Leal, Narva u. Ptbg.; 67—68 stud. pharm. i. Dpt., Prov.; 68—73 i. d. Apoth. v. Dehio (Wbg.) u. Mag. Liebich (Ptbg.), 73—76 Bes. e. Apoth. i. Gdow (Gouv. Ptbg.), 76—82 Rezeptar, sp. Verw. d. Nikolai-Mil.-Hosp. i. Ptbg., 79 Mag. pharm., 82—94 Pharm.-Chemiker d. Ptbg. Mediz.-Verw., 85 Ehrenmtgl. d. Pharm. Gesellsch., 94 Bes. e. Apoth. i. Dpt.

1794. **Huhn,** Friedrich, * 25. Nov. 1848 i. R., Br. v. 1653; G. 59 II — 68 I (Pri.), c. test., theol. 68 II — 71; † als Student 26. Juni 1871 i. R.

1795. **Kaljo,** Paul, * 1848, Br. v. 1680; G. 59 II — 63 I (Qua.); Kfm. i. R.

1796. **Hőhlbaum,** Joh. Matthias **Constantin,** * 26. Sept. 1849 i. R., V. Kfm. Ferd. H., M. Emilie * **Műller;** G. 59 II — 67 II (Pri.), c. test., hist. 68 I — 69, Studium i. Gőttingen, Dr. phil das. 71; 71—85 Herausg. d. „Hansischen Urkundenbuches", wiederholt auf Archivreisen, 75—80 Priv.-Doz. i. Gőttingen, 80 — c. 90 Stadtarchivar i. Kőln, zuletzt Prof. i. Gießen; † das. 2. Mai 1904.

1797. **Koehler,** Adolph, vide 2115.

1798. **Teich, Robert** Georg, * 6. Juli 1848, Br. v. 1731; G. 59 II — 63 I (Qui.), pharm. 73 I — 74; † 23. Sept. 1874 i. Ptbg.

1799. **Bonwetsch,** Gottlieb **Nathanael,** * 5. Febr. 1848 zu Norka (G. Ssaratow), Br. v. 1701; Ssaratower Gymn., G. 59 II — 65 II (Pri.), c. test., c. laude, theol. 66—72, Arm., Cand. theol. 70, Mag. 78, D. theol. 81; 68 goldene v. Bradke-Medaille, 71—74 Propst-Adj. a. d. Wolga-Bergseite, 74—75 i. Gőttingen zu wissensch. Studien, 75—76 P. Adj. s. Vaters zu Norka, 76—77 P. das., 77 i. Bonn, 78 Priv.-Doz. u. etatmäßiger Doz. i. Dpt., 82 außerord. u. 83 ord. Prof. der histor. Theol. i. Dpt., 91 ord. Prof. d. Theol. i. Gőttingen, 93 Mtgl. d. dort. Gesellsch. d. Wissensch.; Verf. zahl-

reicher angesehener theol. Werke; † 18. Juli 1925 i. Göttingen. U: Lydia, T. d. P. Bernh. **Degeller** i. Lesnoi-Karamysch (G. Ssaratow).

1800. **Dettling,** Christoph Heinr. **Theodor,** * 9. Dez. 1846 i. d. Kolonie Marienfeld (Transkauk.), V. dort. P. Jakob Friedr., D.; Ssarat. Gymn., G. 59 II — 67 II (Pri.), c. test., stud. geogr., pol. oec. 68 I — 71, grad. stud.; 71 im Zentral-Stat. Komitee d. Minister. d. Innern, 72 Kontrollbeamt. d. Ptbg.— Warsch. Bahn, 73—79 a. d. Moskau—Brester Bahn u. s. 79 Leiter der Tarifabt. derselben i. Ptbg.

1801. **Leonhard, Karl** Konrad Friedr., * 1846 i. Lesnoi-Karamysch, V. Kolonist Karl Jakob Friedr. L.; Ssarat. Gymn., G. 59 II — 64 I (Sec.); Polyt. i. Riga.

1802. **Malm, Julius** Georg, * 27. März 1849 i. R., V. Postkommissar Martin M.; G. 59 II — 66 I (Ter.); Telegraphist, Stationschef i. R.; † das. 11. Febr. 1873.

1803. **Doege, Adolf** Konst., * 7. Mai 1847 i. Dagö-Kertell, V. Tuchfabrikant David D.; G. 59 II — 62 I (Qua.); Kfm. i. Pernau, verlor 70 im Deutsch-Franz. Kriege einen Fuß, war etwa 15 J. Beamt. d. Balt. Bahn i. R., betrieb nebenbei einen Handel mit exotischen Vögeln, durch die Verstaatlichung d. Bahn verlor er s. Stellung, siedelte nach Berlin über; † dort im Invalidenheim etwa 1900. Uv.

1804. **Walling, Alexander** Georg, * 1845, V. Schneider-M. Jakob Herm. W.; G. 59 II — 65 I (Sec.); Polytechn. i. Dresden.

1805. **Collins, Eduard,** * 30. Apr. 1846 im G. Ssaratow, V. P. zu Wodjanoi-Bujerak (G. Ssaratow) Robert C., M. Johanna * **Röber;** G. 59 II — 61 II (Qui.); 62—66 Lehrl. b. Gebr. Bartel i. Dpt.; Handelssch. i. Dresden c. test., Londoner Universität, Dr. phil. (Baccalaureus artium) für engl. Spr. u. Lit.; seit 73 Prof. d. engl. Spr. am Inst. f. K.K. Offizierstöchter i. Wien, unterrichtete mehrere Jahre die Erzherzoginnen, lebte pensioniert i. Wien; Verf. mehrerer engl. Lehrbücher; † 15. Febr. 1929 das. U: Laura * **Minesch** aus Wien.

1806. **Schütz, Robert** Gottfr., * 5. Juli 1849 i. R., Br. v. 1683; G. 59 II — 68 II (Pri.), c. test., jur. 69 I — 75, cand.; Advokat i. R. u. Geschäftsf. d. Gouv.-Reg.; † 2. Jan. 1884 i. R. Uv.

1807. **Anderson, Ferdinand** Emil, * 27. Aug. 1844 i. Roicks (Estl.), Br. v. 1762; G. 59 II — 66 I (Pri.), c. test.; phil. 66 II — 71, grad. stud., 72—74 stellv. OL. d. griech. Spr. am Gymn. i. Tschernigow, 74 i. Njeshin, 75—91 L. d. alt. Spr. u. Klass.-Insp. am 2. Gymn. i. Kiew, zugl. L. d. deutsch. Spr. an d. Univ. Kiew; † 5. Juni 1902 i. R. Uv.

1808. **Oesterreich,** Alexander, * 1847, V. Zollb. Alex. O., M. Elisabeth **v. Suhden;** G. 59 II — 61 I (Qua.) u. Msk.

1809. **Epinatjew,** Nicolai, * 1849, Br. v. 1539; G. 59 II — 65 II (Ter.); Zollbeamt.

1810. **Gregory,** Ant. **William,** * 1845 i. Wbg., Br. v. 1696; G. 59 II — 61 I (Ter.); Pharm., spät. Militär-Arzt in Ssuwalki.

1811. **Benecke Otto** Jul., * 3. März 1849 in Jewe (Estl.), V. Kunstgärtner Friedr. B.; G. 59 II — 68 II (Pri.), c. test., jur. 68 II — 73 II Est., cand. jur. 73; Auskult. d. Estl. Gouv.-Reg., 73 Geschäftsf.-Geh. das. u. Rats-Adv., 74 stellv. Ober-Sekr., 75 Obersekr. am Rat zu R., 78—1905 Stadt-

Sekr., 05—12 Sekr. d. Kred.-Ver. d. Immobilienbes., 07—12 Reichsduma-Abg., 12—18 Ehr.-Friedensricht., 19—22 Präs. d. Estl. Lit. Ges., lebte s. 22 in Fürth, dann in Würzburg; † das. 7. März 1927. U: Jenny, T. d. Bm. Aug. v. **Husen** (Nr. 827-b).

1812. **Meybom**, Alexander, * 6. Aug. 1848 in Msk., Br. v. 1758; G. 59 II — 65 I (Qua.); Polytechn. in Karlsruhe.

1813. **Normann, Paul** Theod. Leop., * 3. Mai 1849 i. R., Br. v. 1760; G. 59 II bis 68 II (Pri.), c. test., theol. 69 I — 74 II, cand.; 75—80 P. in Wolde (Ösel), 80—97 zu Pühhalep (Dagoe); † das. 7. Okt. 1897. U: Kornelie, T. d. Verw. Eduard **Jürgens**.

1814. **v. Willmann**, Max. Aug. Leo, * 10. Dez. 1848 in Ptbg., V. Ob.-Ltn. Karl v. W. (169?); G. 59 II — 60 I (Qui.), 3. Gymn. in Ptbg., oec. pol. 68 II — 71; Studien im Auslande; Prof. d. Nationalökonomie am Polytechnikum in Darmstadt.

1815. **Guthann, Constantin** Franz, * 1848 i. Pernau, Br. v. 1726; G. 59 II bis 65 I (Ter.); Kfm. in Riga; Schw.

1816. **Walcker, Alexander**, Karl Joh. * 25. Nov. 1847 i. R., Br. v. 1771; G. 59 II 64 I (Qua.); Pharm.

1817. **Rockmann**, Carl **Eduard**, * 1843 in Msk., V. Bes. e. Tapetenfabr. i. Msk. Andreas R., M. Elisab. Anna, * **Scheide**. St. Michaelis-Kirchen-S. i. Msk; G. 59 II — 63 I (Sec.); L. i. Moskau.

1818. **v. Pezold**, Paul **Wilhelm**, * 9. Mai 1842 i. Wbg., Br. v. 1026; G. 60 I — 61 I (Sec.), weg. Krankh. ausgetreten, ging ins Ausland; † 6. Mai 1868 in Wbg.

1819. **Hansow, Alexander** Mich., * 1844, V. Unter-Off. d. Marine-Artill. Peter H., M. Marg. Rosalie, * **Heinrichsen**; RKrS., G. 60 I — 63 I (Sec.), Militär, machte 77/78 d. Türkenkrieg mit u. 81 den Feldzug gegen die Turkmenen; † 25. Dez. 1899 i. Kamenez-Podolsk. U: 1) Emilie, * **Kentmann**, 2) Karola, * **Berg**.

1820. **Weiße, Boris** (Bernhard) Eduard, * 2. Nov. 1848 in Dzendziol (Gouv. Grodno); V. Gottfr. W. (Nr. 420); G. 60 I — 66 II (Pri.), c. test., jur. 67 I — 71 II Est., cand. jur. 72, außeretatmäß. Beamt. d. 4. Depart. d. Senats i. Ptbg., war 73—76 Sekr.-Geh., 76—78 Sekretär, 78—81 Ob.-Sekretär d. Dirig. Senats, 81—83 Beamt. zu bes. Auftr. b. Justizminist., 63—84 Obersekr. d. 2. Plenarversammlung d. Senats, 84—89 Oberprokureursgeh. im 4. Depart. d. Senats, 89—92 Gl. d. Apellhofs in Kiew, 92—94 d. Justizminist. zugezählt, s. Abschied 94, 92—08 Glied d. Verw. d. Ditjakowsch. Ges. f. Papierfabrikation in Kiew, 80—89 auch Ass. d. Ptbg. Gen.-Konsist., privatis. s. 08 im Auslande; † 18. Okt. 1912 i. Kiew. Unvermählt.

1821. **Bochmann, Julius** Emil Heinr., * 24. Febr. 1846 i. Hpsl., V. Jacob B. (Nr. 233), M. Julie, * **Jordan**; HpsKrS., G. 60 I — 65 I (Pri.), c. test. c. laude, phil. 65 II — 67 II Est.; Hsl. in Estl., 73 L. an e. Gymn. in Msk.; † das. 5. Aug. 1884. Unvermählt.

1822. **Gabler**, Heinr. Aug. **Robert**, * 2. Sept. 1849 i. R., V. Gouv.-Arch. Aug. G., M. Therese Alexandra, * **Berg**; G. 60 I — 62 I (Qua.); † als Schüler 30. März 1862.

1823. **Saikin**, Nikolai, * 1848, Br. v. 1763; G. 60 I — 61 I (Sept.); nach Jarosslaw.

1824. **Koch, Carl** Jul. Christ., * 9. Febr. 1848 i. Ptbg., V. Schneider-M. Ludw. K. in Ptbg., M. Rosalie Emilie, * **Seidler**; G. 60 I — 65 I (Pri); Kfm. bei Hasenbusch u. C. F. Gahlnbäck i. R., s. 1875 Inhaber d. Speditionsfirma Koch & Co.; Schw.; † 12. Febr. 1912 in R. U: Emma, T. d. Buchhändl. Ferd. **Wassermann.**

1825. **Reichenbach**, Heinr. Georg **Theodor**, * 1849 in Estl., V. Gutsbes. Leop. Heinr. R., M. Caroline Ottilie, * **Kattler**; G. 60 I — 66 II (Qua.); Lw.

1826. **Clausen, Oscar** Heinr. Wilh., * 28. Aug. 1848 i. R., V. Heinr. C. (Nr. 727); G. 60 I — 64 I (Qua.); Technol. Inst.

1827. **Blumberg**, Alexander, * 1847, Br. v. 1749; G. 60 I — 64 II (Qui.).

1828. **Schellbach, Harald** Wilh., * 31. Dez. 1846 i. Estl., V. Gutsbes. Jacob Sch.; G. 60 I — 64 I, pharm. 72 II — 74 Mgl. d. Ver. stud. Pharm.; Prov., 79 Verw. d. Apoth. d. Militär-Hosp. in Kars.

1829. **Hindreus, Georg** Osc., * 3. Apr. 1848 i. Ptbg., V. Uhrm. Otto Ludw. H., M. Julie, * **Michelson** aus Ösel; G. 60 I — 63 I (Qua.); Pharm. Lehrl. u. Geh. in Ptbg. Apoth., s. 83 in R. in d. Apoth. v. E. Bienert, R. Fick u. R. Lehbert; † 14. Oktober 1899 i. R. Unvermählt.

1830. **Minkner, Oscar** Ferd., * Juni 1847 in R., V. Ferd. M.; G. 60 I — 62 I (Qua.); Kfm.; Schw.; Lehrl. b. C. Eb. Riesenkampff, spät. in Msk. im Geschäft d. Br. Wold. M. (Nr. 1845); † 13. Apr. 1907. U: Anna Marie Pauline, T. d. Fleischermeist. Wilh. Christ. **Stemplin.**

1831. **Grigorjew**, Feodor, * 1848, V. Ltn. Jacob G.; G. 60 I — 65 I (Qua.); Seekadetten-Korps.

1832. **Landesen**, Eug. Fried. Const., * 1849, V. Rhr. Carl Friedr. L.; G. 60 I bis 67 I (Ter.); Kfm. in Narva.

1833. **Hansen, Roman** Gust. Ferd., * 1849 i. R., V. Beamt. Christ. Friedr. H.; G. 60 I — 65 II (Ter.); Beamt. d. Gouv.-Reg. i. R.

1834. **Hartmann, Edmund** Rud. Adelgund, * 4. Jan. 1847 in Estl., Br. v. 1759; G. 60 I —63 I (Sex.), pharm. 77 I — 78 V. st. Ph.; † 1882 in Ptbg.

1835. **Haller, Carl** Leop., * 12. Dez. 1846 i. Jarosslaw, V. Apoth. Alex. Heinr. H., M. Therese, * v. **Schütz** aus R.; Gymn. in Smolensk, G. 60 I — 62 II (Qui.); Lehrl. in d. Apoth. d. Vaters in Wjasma, Geh.-Exam. in Msk., dann wieder beim V., darauf in Msk. u. Ptbg. in versch. Stellungen, auch als Kommissionär; † 22. Febr. 1881 in Ptbg.

1836. **Ullgren**, Gregoire, * 1846 in Kopenhagen, V. Mil. b. d. schwed. Marine Magnus U.; G. 60 I — 68 I (Pri), c. test., jur. in Ptbg.

1837. **Ullgren, Arvid** Algernon, * 1. Aug. 1849 in Kiew, Br. d. vor.; G. 60 I bis 68 I (Sec.); Polytechn. in Karlsruhe 68—71, 71—76 Kontroll-Beamter in Wbg. u. R., auch b. d. Verw. d. Balt. Bahn; † 30. Okt. 1887 in R. Uv.

1838. **Gahlnbäck, Eduard** Heinr. Theod., * 27. Febr. 1841 zu Past. Pűha (Ösel), V. Heinr. G. (Nr. 259); A'burg. KrS., G. 60 II — 61 II (Pri.), c. test., theol. 62 I — 67, grad. stud., 69—70 P.-Vik. d. Fellinsch. Spreng., 70—78 P. in Ssamara, 78—85 P. zu Minsk, s. 86 OL. d. deutsch. Spr.

am weibl. Alex.-Gymn. u. a. Lehr-Anst. in Ptbg. U: Helene Kath., T. d. W. St.-R. Dr. med. Jul. Wilh. **Ucke.**

1839. **Luther (Lutter), Carl** Ed., * 23. Juli 1845 i. R., V. Nargenscher Lotse Heinr. L.; RKrS., G. 60 II — 65 II (Pri.), c. test., phil. 66 I — II Est.; † 24. Aug. 1866 i. R.

1840. **Gerkan,** Otto Joh. **Eduard,** * 20. Juli 1845 zu Neu-Subbath (Kurl.), V. Stifts-L. Joh. G. i. Jakobstadt, M. Henriette Christine Murs, * **Schönrock;** G. 60 II — 65 I (Pri.), c. test., phil. 65 II — 67 I Est., dann Ptbg. Univ.; † 1867 (1869?) zu Subbath.

1841. **Kettler, Victor** Heinr. Ludw., * 21. Dez. 1849 in Leal, V. P. Otto Wilh. Ludw. K. in Leal, M. Friederike Johanna, * **Mickwitz;** G. 60 II — 64 I (Qui.); † als Schüler 8. Apr. 1864.

1842. **Walcker, Eduard,** Friedr. * 31. Dez. 1849 i. R., Br. v. G. 60 — 67 I (Sec.); Beamter am Kameralhof; † 24. Juni 1909 i. R.

1843. **Kerstens, Johann** Gottl. Ernst, * 13. Juli 1849 i. R., V. Gerber-M. Ernst K.; G. 60 II — 63II (Qui.); pharm. 72 I — 73 V. st. Ph.; Prov., 73—80 Apoth. in Ptbg., s. 80 zu Putilowo bei Ptbg.

1844. **Eylandt,** Carl **Alfred,** * 12. Jan. 1847 i. Ptbg., V. Schuhm.-M. Alex. Ferd. E.; G. 60 II — 64 I (Qui.), pharm. 71 I — 74 V. stud. Ph.; † März 1876 i. R.

1845. **Minkner,** Ed. **Woldemar,** * 4. Okt. 1848 i. R., Br. v. 1830; G. 60 II — 64 II (Qui.); Kfm. bei C. E. Hasenbusch i. R., spät. eigene Firma i. Msk.; Schw.; † 7. Dez. 1910 i. Msk. U: Martha, verw. Saitz, * **Eich.**

1846. **Pihlemann, Robert** Georg Leop., * 6. Okt. 1850 i. R., V. L. d. russ. Spr. am G. Joh. P., M. Wilh. Amalie, * **Clemenz;** G. 60 II — 69 I (Pri.), c. test., med. 69 II — 76 II Est.; Dr. med. 76, 75—76 Assistent am pathol. Inst. in Dpt., 76—77 am Mil.-Hosp. in Wilna, 77—85 jüng. Arzt d. Kolomn. Inf.-Reg., als solcher 77/78 im russ.-türk. Krieg, 85—86 Ord. am Milit.-Hosp. in Minsk, 86—89 Arzt am Kolleg. Allg. Fürs. u. 86—1920 auch am geistl. Seminar u. prakt. Arzt; † 19. Dez. 1920 in Minsk. U: 1) Leontine, * **Schroeder;** 2) Amalie, T. d. OL. Joh. Heinr. **Christoph.**

1847. **Jürgens, Georg** Heinr., * 1848, V. Töpfer Jacob J.; G. 60 II — 64 I (Qui.); Pharmazeut.

1848. **Kühnert,** Const. Herm. **Heinrich,** * 29. Nov. 1848 in Pastfer (Estl.), V. Forst-Insp. Christ. Wilh. K., M. Adelheid * **Müller;** G. 60 II — 64 II (Qui.); 67—68 Forsteleve in Wermsdorf, bis 70 an d. Forstakad. Tharandt, 70—71 im deutsch-franz. Kriege; 72—1904 forst. Praxis (Oberförster) in Estl.; † 17. Jan. 1904 i. R. U: Antonie, T. d. Orgelb. Gust. **Normann** i. R.

1849. **Zech, Alexand.** Konst., * 1848, V. Sattler August Ferd. Z. i. R.; G. 60 II (Quinta).

1850. **Smirnow,** Peter, * 1848, Br. v. 1645; G. 60 II — 67 II (Qua.); Zollb. i. R.

1851. **Berg, Ewald** Paul, * 1848, V. Wiesenbauer Aug. Ed. B.; G. 60 II — 65 II (Qua.); Kfm. in Ptbg.

1852. **Treuer, Robert** Nic., * 31. Mai 1849 in B'Port, Br. v. 1229; G. 60 II bis 66 I (Ter.); † 24. Nov. 1877 i. Ptbg.

1853. **Wacker, Hugo** Karl Ernst, * 1849; V. Schneiderm. Joh. Ernst W. i. R.; G. 60 II — 64 I (Qui.); Pharmazeut.

1854. **Kruus, Carl** Gottfr., * 6. Aug. 1849 in R. Br. v. 1725; G. 60 II — 68 I (Pri.), c. test., med. 68 II — 70 I, jur. 70 I — 74 II Est.; cand. jur. 75, Sekr. d. Krim.-Abt. d. Rev. Niederger., Sekr. d. Wier.-Jerwsch. Mannger., OLG.- u. Ratsadvokat, s. 89 vereid. Rechtsanw. am Rev. Bezirksger., s. 97 Beamter d. Zellulosefabr. Osse & Ko. u. d. Lutherschen Fabrik i. R., 94—97 Vize-Commodore d. E. S. Y. C.; † 11. Aug. 1907 bei Laakt (Estl.) (ermordet). Unvermählt.

1855. **Freyberg, Nicolai** Ludw. Bernh., * 1849 in St. Johannis (Estl.), Br. v. 1700; G. 60 II — 67 II (Sec.); Lw. U: Helene Adeline, T. d. Kürschner-Meisters Alex. **Martens.**

1856. **Gebauer, Joh. Just. Victor,** * 25. Aug. 1845 i. Narva, V. Justinus G. (Nr. 280); Sch. Louis i. Narva, G. 61 I — 65 I (Pri.), c. test., med. i. Ptbg.; Kfm. bei Th. Clayhills & Son i. R., langjähr. Kassierer das.; † 27. Febr. 1900 i. R. Unvermählt.

1857. **Stein, Georg** Alb., * 28. Dez. 1843 i. Narva, V. Kfm. Georg St.; Sch. v. Louis in Narva, G. 61 I — 65 I (Pri.), c. test., jur. 65 II — 71, grad. stud.; Beamter e. Assekur.-Ges. in Ptbg.

1858. **Rődder,** Dietr. **Leopold,** * 19. Juli 1845 i. R., V. Kantor in Narva Gottl. Theod. R., M. Sophia Carolina, * **Gantz;** Sch. v. Louis in Narva, G. 61 I — 64 II (Pri.), c. test., jur., phil., theol. 65 I — 71 II Est., grad. stud. 71, bis 73 L. d. alt. Spr. an d. Kirchen-Sch. in Narva, 73 P. zu Roicks (Estl.), 77—97 P. i. Hps., 97—99 P. an d. Irren-Anst. i. Ptbg. u. Relig.-L. an versch. Krons-Anst.; † das. 11. Febr. 1899. U: Marie * **Stahl.**

1859. **Bresinsky (Brzesinsky),** Gust. Carl **Hugo,** * 25. Sept. 1841 i. Wbg., Br. v. 1735; Sch. v. Louis in Narva, G. 61 I — 64 I (Sec.); Hakenger.-Notar, Rentei-Beamt., Not. d. Vogtei-Ger., zugl. Geschäftsf. d. Wehrpfl.-Komm. in Wbg., s. 87 in Dpt.; † das. 9. Febr. 1890.

1860. **v. Gloeckner, Carl** Alex., * 8. Febr. 1846 i. Hps., V. Kreisrentmstr. Theodor G., M. Emilie, * **Jordan;** HpsKrS., G. 61 I — 62 I (Ter.); Beamt. in Hps., ält. Buchh. d. Hps. Kreis-Rentei; † das. 25. Jan. 1907. U: Emma, T. d. Akz.-Beamt. **Heitmann.**

1861. **Guthann, Rudolph** Hugo, * 12. Aug. 1848 in Leal (Estl.), Br. v. 1734; G. 61 I — 64 I (Qua.); Marinedienst.

1862. **Bochmann,** Theod. **Heinrich** Jacob, * 5. Juni 1848 zu Nehhat (Estl.), Br. v. 1821; G. 61 I — 70 II (Pri.), c. test.; Ptbg. Forstkorps; † 1893 in Ssamara. U: Raissa, T. eines Popen.

1863. **Pielberg,** Eduard, * 19. Mai 1848 in Estl., V. Disponent Georg P.; G. 61 I — 70 I (Pri.), c. test., theol. 70 II — 77, grad. stud., 78—84 P. zu Mustel (Ösel); † das. 25. Okt. 1884.

1864. **Danilow,** Vict. Herm. Ludw., * 1850, V. Kfm. Gust. Alex. D.; G. 61 I bis 66 I (Qui.); Kfm. in H'fors; Schw. (Ptbg. Nekr. Viktor Alexandrowitsch, W. St.-R.; † 17. Apr. 1904.)?

1865. **Neumeister, Emil** Ferd. Adolph, * 14. Apr. 1849 zu Saara (Estl.), Br. 1728; G. 61 I — 66 II (Ter.), Domsch. 66—69, Abitur. als Externer

am G., jur. 70 I u. jur. u. philol. in Ptbg. 71—75, L. u. Insp. einer Priv. Anst. das., 77—80 L. d. neueren Spr. in Jelatma u. 80—84 in Jeisk (Sibir.), L. u. Biblioth. am Gymn. zu Stawropol (Kaukas.), Prās. d. ev.-luth. Kirchenrats daselbst. Lit. tātig.

1866. **Roeper,** Carl Ed. Georg, * 13. März 1848 i. R., Br. v. 1456; G. 61 I — 63 I (Sex.); Konditor in Lübeck.

1867. **Berg, Woldemar** Adolph Emil, * 15. Aug. 1950 i. R., V. Schuhm.-M. Jac. Ant. B., M. Natalie, * **Pfaff;** G. 61 I — 65 II (Sec.). Wollte Seemann werden.

1868. **Rosenbaum,** Gust. **Friedrich** Frommhold, * 11. Febr. 1851 zu Jerwajöggi (Estl.), Br. v. 1665; G. 61 I — 72 I (Pri.), c. test., med. 72 II bis 79 I Est.; Dr. med. 79, Arzt-Geh. am Etappen-Laz. im russ.-türk. Krieg 77/78, s. 80 ält. Ordin. a. d. Chirurg. Abt. d. Michael-Hosp. in Tiflis, 86—89 Ob. Arzt am Eisenbahn.-Laz., s. 08 auch Kons.-Chir. am Kauk. weibl. Inst. Kais. Nikolai I, W. St.-R.; † 7. Aug. 1918 i. Tiflis. U: Adele, T. d. Akademikers **Salzmann.**

1869. **Assafrey, Arthur,** siehe 2116.

1870. **Wilhelmoff, Eduard,** Alex. * 28. Dez. 1849 in Twer, V. Ingenieur-Leutn. Eduard W.; G. 61 I — 64 II (Qui.). Wollte Architekt werden.

1871. **Clausen, Johannes,** * 16. Febr. 1850 i. R., Br. v. 1826; G. 61 I — 68 I (Ter.); Lw.

1872. **Pachmann, Gustav** Heinr. Ant. * 1848, V. Buchdrucker Joh. Nic. P.; G. 61 I (Qui.).

1873. **Just,** Carl **Alexander** Joh., * 1848, V. Repschläger-M. Alex. J.; G. 61 I 64 II (Qui.); Kfm.

1874. **Bruhns,** Heinr. **Eduard,** * 21. Aug. 1844 in Ptbg., V. Apoth. Joach. Leop. B., M. Charl. Cathar., * **Hollinger;** St. Annensch. in Ptbg., G. 61 I — 64 I (Pri.), c. test., stud. agr. i. Eldena (Pommern); Dr. phil., erlernte d. Landw. prakt. b. Schmeling i. Cournal; 74 Gutsbes. v. Werchny-Rudizi (G. Ptbg.), 88—91 Friedensrichter i. Kronstadt; † 30. Jan. 1903 i. W.-Rudizi. U: Elisabeth, T. d. P. Robert **Luther** i. St. Jürgens (Estl.)

1875. **Osse, Ernst** Pet. Bernhard, * 11. Juni 1846 in Astrachan, V. Apoth. Carl O., M. Adele, * Baronesse **Rehbinder;** St. Annen-Sch., Wiedemannsches Gymn. in Ptbg., G. 61 I — 76 I (Pri.), c. test. diplom. 67 II, jur. 68 I — 71 II, grad. stud. 71 Est.; 72—74 Sekr. d. Gouv.-Reg. in Astrachan, 74—75 Beamt. zu bes. Auftr. b. Gouvern. das., 74—87 Dir. d. Gefängnis-Komitee u. d. Alex.-Kinderasyls, 79—81 Stellvertr. d. Stadthaupts v. Astrachan, auch Agent d. Wolga-Dampfschiff.-Ges., 78—82 eigenes Transportgesch. an d. Wolgamündung, 87—91 Agent d. Wolga-Rederei A. A. Sevecke in Astrachan, s. 91 i. R. Leiter d. Rev. Zellulose-Fabr. Ernst Osse & Co.; † 16. Jan. 1903 in Ptbg. U: Helene, T. d. Dr. med. Joh. Gottfried **Weisse** (Nr. 420).

1876. **v. Boehlendorff,** Andr. **Arthur,** * 30. Nov. 1846 in Riga, V. Ob.-Arzt am Rev. Mil.-Hosp. Jul. Leop. v. B.; Rig. Gymn., G. 61 II — 63 II (Pri.), c. test., c. laude, astr. 65 I — 68 I, hist. 68 II — 71 Rig., grad. stud. 73;

72—80 Geh. d. Biblioth. an d. Akad. d. Wissensch., zugl. 76—80 Biblioth. d. Hist.-Philol. Inst. i. Ptbg. 80—86 Redakt. d. „Zeitung f. Stadt u. Land" in Riga s. 86 Translat. am Stadt-Amt, s. 87 auch Stadt-Bbliothekar in Riga u. 90 Notar d. Stadtamts.

1877. v. **Raison**, Julius Herm. Heinr., * 1. Juli 1845 zu Groß-Autz (Kurl.). V. P., spät. Propst August v. R.; Sch. i. Birkenruhe (Livl.); G. 61 II bis 64 I (Pri.), Gymn. in Mitau 64 II. c. test., phil. 65 I — 66, theol. 68 II — 72 I, grad. stud.; 66—67 Hsl. in Kurl., 73 P.-Adj. b. Vater, 75—76 P.-Adj. zu Kreuzburg (Gouv. Witebsk), 77 P. zu Adsel (Livl.), 79—99 P. zu Luttringen (Kurl.); † i. Riga 26. Mai 1899. U: Marie, T. d. P. Benjamin **Mühlendorff** in Dubena (Kurl.).

1878. **Schultz**, Alex. **Adrian** Wilh., * 29. Juni 1846 zu Past. Goldenbeck (Estl.), V. L. d. deutsch. Spr. u. Lit. am Marien-Inst. in Ptbg., nachmal. P. zu Goldenbeck August Sch., M. Rose, * **de Petit**; G. 61 II — 66 I (Pri.), c. test., phil., theol. 66 II — 72, grad. stud., 73—74 Pfarr-Vik. 74 P.-Adj. in Halljal (Estl.), 74 P. an d. Nikolai-K. in B'port, 82—86 Gouv.-Pred. von Podolien zu Nemirow, s. 86 Gouv.-Pred. in Minsk u. P. in Nowo-rossijsk, 1907 in Stawropol, lebte emeritiert in Rothenburg b. Riga, im Weltkriege verschickt; † 11. Sept. 1921 in Stawropol. U: Elisabeth, * **v. Schultz.**

1879. **v. Boehlendorff, Julius** Otto Wold., * 5. Nov. 1845 in Riag, Br. v. 1876; Rig. Gymn., G. 61 II — 65 I (Pri.), c. test., cam. 66 I — 67; Beamter d. Estl. Kameral-Hofs, spät. Beamter d. Kontrollhofs d. Anst. d. Kais. Maria in Ptbg.

1880. **Lehbert, Oscar** Edm. Ferd., * 13. Aug. 1848 in Kahal-Kusal, V. Arrend. Ferd. Dan. L., M. Caroline Elisab., * **Rosenberg**; RKrS., G. 61 II — 63 II (Qua.), pharm. 71 II — 74; Prov., Apoth. im Innern Russl.; † um 1885.

1881. **Meyer**, Gust. **Robert**, * 1846 in Ptbg., Br. v. 1790; RKrS., G. 61 II — 62 I (Qui.); Lw. auf d. Fürstl. Reußischen Kammergut in Schleitz; machte d. deutsch.-franz. Krieg mit, 71 nach Amerika, Farmer in Kalifornien; †1906 in San Franzisko (beim Erdbeben umgekommen). Unvermählt.

1882. **Osse, Otto** Jul. Pet., * 16. Juli 1848 in Astrachan, Br. v. 1875; G. 61 II — 65 I (Ter.), pharm. 71 I — 72 V. st. Ph.; Prov.; † nach absolv. Mag.-Exam. 4. Dez. 1874 i. Dpt.

1883. **Richter, Theodor** Herm. Ed., * 1849 in Tula, V. Prov. Paul Ferd. R.; G. 61 II — 64 I (Qui.); † 24. Dez. 1907 i. Ptbg.

1884. **Hanff**, Joh. **Armin** Vict., * 4. Aug. 1845 i. R., Br. v. 1538; RKrS., G. 61 II — 65 I (Ter.); beabsichtigte Missionär zu werden.

1885. **Würthner, Samuel**, * 1. Juli 1848 zu Medwidizkoi-Krestowoi-Bujerak G. Ssaratow, V. Pastor d. dort. Kolonistengemeinde Jakob W.; Gymn. in Stuttgart, G. 61 II — 63 I (Ter.); Pharmaz., 68 Geh.-Examen in Kasan, 68—71 Geh. in Sarepta u. Kostroma, pharm. i. Dpt. 71 II — 73, Provis., 73—84 Apoth.-Bes. in Kamyschin (G. Ssamara), 85—00 Ap.-Bes. in Ssamara, s. 1901 im Laboratorium v. W. K. Ferrein, Msk.; † 8. Juli 1919 in Ssarepta. U: Frieda, T. d. Gutsbes. Joh. **Ohlsson** i. Karlshamn (Schweden). (Schweden).

1886. **Würthner, Jakob,** * 7. Jan. 1850 zu Medwidizkoi-Krestowoi-Bujerak, Br. d. vor.; Ssaratower Gymn., G. 61 I — 68 II (Pri.), c. test. theol. 69 I — 73 I Arm., grad. stud.; Vikar d. Kirchspiels Wodjanoi-Bujerak; † 19. Aug. 1874 in Ssaratow.

1887. **Sujew,** Dimitri, * 24. Febr. 1849, Br. v. 1686; Dpt. KrS., G. 61 II — 63 I (Sep.), Behmsche L.-Anst. in Wiborg; † 15. Febr. 1893 in Ptbg. U: Chionia **Iwanowna.**

1888. **v. Raison, Carl** Aug., * 15. Juli 1842 zu Groß-Autz (Kurl.), Br. 1877; Sch. i. Birkenruhe, G. 61 II — 62 I (Pri.), c. test., jur. 62 II — 65 Liv., grad. stud. 66; Auskult. b. Kurl. Oberhof-Ger., dann Gutsbes. in Litauen u. Kurl., 83 Sekr. d. Windausch. Kreis-Ger., zuletzt Gutsb. in Fld.; † 21. Sept. 1894 in Wiborg.

1889. **Bar. Steinheil, Leonhard** Paul Joh., * 8. Febr. 1843 i. R., V. Gardeleutn. Karl Wilh. Friedr. Bar. St., M. Amalie Sophie, * B-esse **Schilling;** Domsch. 53—57, G. 62 I — 63 I (Pri.), Polytechn. in Karlsruhe (Ingenieurfach) 63—68; 68—70 Ingenieur b. Bau d. Balt. Bahn, 70—75 an d. Sewastopoler u. Rostow—Wladikawkas-Bahn, spät. kaufm. Unternehmungen u. zuletzt Bes. v. Fabriken in Wladikawkas. U: Katharine, T. d. Tit.-R. **v. Kamensky** aus Ptbg.

1890. **Lockenberg, Ernst** Friedr. Jul., * 14. Juli 1845 i. Nishn.-Nowgorod, V. P. Alexander L., M. Pauline Elisab., *Wetterstrand; Hoerschelmannsche Sch. in Werro, G. 62 I — 64 II (Pri.), c. test., med. 65 I — 67 I, 70 I — II Est., stud. in Würzburg; 73 Würzburger Dr. med., Schiffs-Arzt d. Hamburger Packetfahrt A.-G.; † 29. Nov. 1874 im russ. Hosp. zu Jerusalem. Unvermählt.

1891. **Wiedemann, Paul,** Wold. * 30. Aug. 1846 i. R., V. Ferd. W. (Nr. 264); G. 62 I — 66 I (Pri.), c. test., phil. 66—68; † als Student d. 7. März 1868.

1892. **Grohmann, Paul** Ferd., * 22. Sept. 1846 zu Past. Turgel (Estl.), Br. v. 1423, M. Emmeline, * **Wiedemann;** G. 62 I — 66 I (Pri.), c. test., jur. 67 II — 72, grad. stud., 73—80 Kontrol. d. Balt. Bahn i. R., 80—85 Geschäftsf.-Geh. d. Estl. Gouv.-Reg., s. 85 Notar u. Translat. d. ev.-luth. Konsist. i. Msk.; † 21. Aug. 1913 in W'stein. Unvermählt.

1893. **Eberhard,** Theodor, * 26. März 1847 i. Msk., V. Paul E. (Nr. 639); G. 62 I — 66 II (Pri.), c. test., theol. 67 I — 72 I, grad. stud., 74—81 P. zu Joerden (Estl.); † das. 13. Mai 1881. U: Maria (Molly), T. d. P. Wold. **Grohmann** zu Turgel (Nr. 200).

1894. **Siefarth, Friedrich** Wilh. (s. 1656), * 7. Okt. 1845 i. R., V. Kfm. Georg Wilh. S., M. Emilie Henriette, * **Wulff;** G. 56 II — 59 I, Hollandersche Sch. i. Birkenruh, G. 62 I — 65 I (Sec.); Lw. in Holstein, spät. Bes. e. Weinhandlung i. R.; Schw.; † das. um 1910.

1895. **Berg,** Franz **Leopold,** * 7. Apr. 1847 i. Hpsl., V. Kfm., spät. Gerichtsvogt Alex. Ferd. B.; HpsKrS., G. 62 I — 67 I (Pri.), c. test.; Hist.-Phil. Inst. in Ptbg.

1896. **Bätge, Eduard** Ernst, * 10. Juli 1849 i. Kosch b. R., V. Kfm. u. Rhr., spät. Bm. Ernst B. a. Lübeck, M. Louise Amalie, * **Koch,** G. 62 I — 66 II (Pri.); Kfm., übernahm 75 die väterl. Firma Ernst Bätge, 81—1918 zugl.

General-Vertreter d. Vers.-Ges. „Rossija" (Ptbg.), s. 1918 General-Vertr. d. Norddeutschen Vers.-Ges. (Hamburg), 81—1917 Stadtverordneter, 82—1905 Stadtrat, als solcher Präs. zahlr. städt. Kommissionen, 86—97 stellvertr. Stadthaupt (94 zum Stadthaupt gewählt, aber auf Betreiben d. Gouvern. Schachowskoi nicht bestätigt). Seiner Initiative verdankt Reval den Ausbau d. städt. Gas- u. Wasserleitungsnetzes, zahlr. Anlagen u. Promenaden u. v. a., 93 Älterm. d. Gr. G., Brasilian. Vizekonsul, Vorsitz. der Kontroll-Komm. d. Kredit-Ver. Rev. Immob.-Bes.; † 29. Dez. 1925 i. R. U: Leontine, T. d. Kfm. Georg Friedr. **Schumacher** aus Ptbg.

1897. **Schmidt**, Leop. **Rudolph**, * 1. Jan. 1847 i. R., V. Revisor Joh. Heinr. Sch., M. Christine Dorothea, * **Felicius**; G. 62 I — 66 II (Pri.), c. test.; Polytechn. in Karlsruhe; Ob.-Ing. der Morosowschen Manuf. in Sserpuchow. U: Sophie, * **Rennfeldt** a. Moskau.

1898. **Tegeler, Julius** Ed., * 30. Dez. 1847 i. W'stein, Br. v. 1611; WssKrS., G. 62 I — 65 I (Ter.); Erlernte die Leinwarenbranche i. Msk., gründete sp. das. ein eigenes großes Leinwarengeschäft, d. von s. Witwe weitergeführt u. 1914 beim Deutschenpogrom zerstört wurde; † 13. Dez. 1881 i. Msk. U: Henriette, * **Gigand** a. Msk.

1899. **v. Husen, John** Rob., * 12. Juli 1847 i. R., V. Dom-Schloßvogt, OLG- u. Rats-Adv. Rob. v. H., M. Maria Elisabeth, * **Granfeldt**; G. 62 I — 63 I (Qui.), Gymn. in Stuttgart; stud. ing. in Karlsruhe 65—68; 68—72 Lw. in Estl.; 75—83 Akzise-Beamter; 79 Gutsbes. in Estl. (Koddil), 83 Bes. d. Land-Stelle Parkhof; † 6. Febr. 1885 in Kelp. U: Emma, * **v. Wistinghausen.**

1900. **Jordan**, Traugott **Nathanael**, * 1845, V. P. Gottl. Friedr. J.; RKrS., G. 62 I — II (Qua.); Pharm.

1901. **Wacker**, Edmund Wold., * 1846, V. Tischler-M. Jakob Wilh. W., M. Juliane Caroline, * **Bach**; RKrS., G. 62 I — 67 I (Pri.), c. test.; Hist.-Phil. Inst. i. Ptbg. 67—71; L., Dir. d. 4. Gymn. in Warschau. W. St.-R. U: Julie Wilhelmine, T. d. Michael **Michelsohn.** (?).

1902. **Wunder, Alexander** Friedr., * 1844, V. Verw. Joh. W.; RKrS., G. 62 I — 63 I (Qua.); Pharm.

1903. **Dehio, Georg** Gottfr. Julius, * 10. Nov. 1850 i. R., V. Dr. Julius D. (Nr. 582), M. Dorothea, * **Eggers**; Haudelinsche Sch., G. 62 I — 68 II (Pri.), c. test. I c. laude; stud. hist. 69 I; setzte s. Studien 69—73 in Göttingen u. Bonn fort, sp. in München u. Rom, 72 Dr. phil. in Bonn; 77—82 Pr.-Doz. für Gesch. u. Kunstgesch. in München; 81 a. o. Mitgl. d. Bayr. Akad. d. Wissenschaft.; 84—91 Prof. d. Kunstgesch. in Königsberg, 91—19 Prof. d. Kunstgesch. in Straßburg; privatisiert s. 19 in Tübingen, beschäftigt mit der Herausgabe von Neuauflagen s. Werke; D. theol. h. c. (Jena), Dr. rer. pol. h. c. (Tübingen), Dr. med. h. c. (Frankfurt a/M.), Dr. ing. (Darmstadt); Ritter d. Ord. pour le mérite f. Wissenschaft u. Kunst u. d. Bayr. Maximiliansord., Ehrenmitgl. d. Kgl. Ges. f. Wissensch. in Göttingen, korresp. Mitgl. der Akademie d. Wissensch. in Berlin u. München, Senator d. Deutschen Akademie, Ehrenmitgl. d. Ges. f. Hamburger Geschichte u. d. Estl. Liter. Ges.; zum 80. Geburtstage

erhielt er vom Reichspräsidenten d. „Adlerschild d. Reiches" mit der Aufschrift: „Dem Geschichtsschreiber der deutschen Kunst." Neben einer großen Anzahl histor. u. kunsthistor. Werke haben s. Ruhm d. nachsteh. Monumentalwerke begründet: Die kirchl. Baukunst d. Abendlandes (7 Bde.); Handbuch d. deutsch. Kunstdenkmäler (5 Bde.) u. Geschichte d. deutsch. Kunst. (3 Doppelbde.). U: Charlotte, T. d. Prof. Ludwig **Friedländer** aus Königsberg.

1904. **Kreisberg, Alexander** Moritz Martin, * 10. Nov. 1850 i. R., V. Oekonom Reinh. Ludw. K., M. Amalie, * **Berg**; G. 62 I — 69 II (Pri.), c. test.; hist. 70 I — 74, cand. 77—78 Hilfsarb., s. 78 Bibliothekar-Geh. an d. Univ.-Bibl. i. Ptbg., s. 80 auch Zensor f. ausl. Blätter am Postamt das. Unvermählt.

1905. **Sutthoff, Georg**, * 1846, V. Kfm. u. Rhr. Eduard S. i. Narva, M. Marie, * **Rotkirch**; Haudelinsche Sch., G. 62 I — 63 I (Sex.), Kavallerieschule, Kornet b. d. Gatschino-Husaren, sp. Kürassieroffizier in Polen; † das. 28. Febr. 1882. Uv.

1906. **Bergmann, Theodor** Carl Friedr., * 21. Aug. 1852 i. Ptbg., V. Wagenbauer Carl Ludw. B.; G. 62 I — 72 I (Pri.), c. test.; Polytechn. in Riga u. Berlin; Bes. v. Schwarzenbeck b. R.; zuletzt Oberstauer d. Fa. Bornholdt & Co. i. R.; † das. 30. Jan. 1904. U: Johanna, verw. Heine, * **Stark.**

1907. **v. Rossel, Nicolai** Carl Gust., * 21. Jan. 1850 i. R., V. Ingenieur-Off. Nic. Friedr. Franz v. R., M. Anna Catharina Ulrike, * **v. Freymann**; G. 62 I — 66 I (Qua.); Ing.-Mech. b. d. Marine.

1908. **Schachow, Wassili,** * 1849 i. R., V. Maxim Sch.; G. 62 I — 65 II (Qui.); Kfm.

1909. **Treublut, Rudolph** Alex., * 1850, V. Schlosser-M. Otto Berend T.; G. 62 I — 64 I (Qui.); Lw.

1910. **Milowanow**, Wassili (Alb. Acad. Nikolai?), * 24. Okt. 1850 i. R., V. Kfm. Peter M.; G. 62 I — 71 I (Pri.), c. test.; jur., med. 71 II.

1911. **Gomburzew**, Paul, * 1852 i. Riga, V. OL. d. russ. Spr. am G., sp. Nowgoroder Gouv.-Schulen-Dir. Nikolai G.; G. 62 I — 65 I (Qui.), Gymn. in Nowgorod.

1912. **Rauch, Emil** Alex., * 1847 (1850 ?), V. Lw. Peter R. in Russal (Estl.); G. 62 I — 63 I (Sex.); begab sich ins Innere Rußlands.

1913. **v. Nottbeck**, Friedr. **Johannes** Emil, * 16. Febr. 1851 i. R., Br. v. 1691; G. 62 I — 70 II (Ter.); Lw., Bes. v. Orrenhof, dann Tamsal (Estl.); hernach Akzisebeamter in Estl.; † 30. Mai 1908 i. R. U: Bertha, * Komtesse **Igelstroem.**

1914. **Danilow, Albert** Wold. Edm., * 1852, Br. v. 1864; G. 62 I — 67 I (Qua.); Ptbg. Kommerz-Sch.

1915. **Alisch, Hans**, s. 2120.

1916. **Hansen**, Adolph **Woldemar**, * 29. Mai 1850 i. R., V. Beamter Adolph H., M. Marie, * **Hau**; G. 62 I — 68 I (Ter.); Kfm. i. Ptbg., u. and. im Luxuswaren-Gesch. v. Knoop; Spatenfabr. v. Carl Spiegel; 82—91 Bes. d. Fa. Eduard Saefftigen; lebte hernach in d. Schweiz, Süd-Frankreich, in Ost-

see-Bädern u. Nord-Ital.; † 17./30. Aug. 1913 in Straßburg. U: Olga Albertine, T. d. Juweliers Gottl. Carl Ludw. **Breitfuß** i. Ptbg.

1917. **v. Hansen Gotthard** Ernst, * 28. Nov. 1850 in Ptbg., V. OL. am G. Gotth. v. H., M. Henriette, * **Bienert**; G. 62 I — 68 I (Ter.); Militär in Kowno; machte als Offizier d. russ.-türk. Krieg mit; ging 1878 nach Amerika. Verschollen.

1918. **Bienert, Friedr. Ernst,** * 25. März 1851 i. R., V. Apoth. Ernst Joh. B. (Nr. 683); G. 62 I — 67 II (Qua.); Pharm., s. 76 Bes. d. väterl. Apoth., verkaufte sie 1898 u. zog nach Rußl.; bis 06 Verw. d. Semstwo-Apotheke in Olonetz; † das. 12. Okt. 1906. U: Antoinette, T. d. Apoth. Heinr. **Haetge** i. R.

1919. **Wänn, Friedrich** Wold., * 1849, V. Maschinist Friedr. Markus W.; G. 62 I (Sep.); ging nach Nowgorod.

1920. **Bochmann,** Alex. Heinr. **Gregor,** * 20. Mai 1850 zu Nehhat (Estl.), Br. v. 1862; G. 62 I — 68 I (Sec.); Mal.-Akademie i. Düsseldorf (Rev. Schiller-Stip.), 71 eigenes Atelier das., Studienreisen nach Holland, Belgien, im Baltikum, 95 vom Deutschen Kaiser zum Prof. ernannt, Große Preußische u. Große Münchener Staatsmedaille; Meister d. Landschaftsmalerei, hervorragender L. d. Akademie i. Düsseldorf; † das. 12. Febr. 1930. U: Emilie, * **Poensgen.**

1921. **Miklaschewsky,** Sergius, * 1851, V. Major a. D. Xenophon M.; G. 62 I 66 II (Qua.); Militär.

1922. **Kruus, Alexander** Ed., * 9. Okt. 1850 i. R., Br. v. 1854; G. 62 I — 69 I (Sec.); Polytechn. in Karlsruhe (Ingen.) 69—74, in München 74—75; 75—76 an d. Dpt. Bahn, 76 Exped. mit Adm. v. Krusenstiern an d. Ob u. d. Petschora; 77—78 Sanitäts-Dienst auf d. türk. Kriegsschauplatz (unter Prof. v. Wahl); Voruntersuch. f. d. Pleskau-Rigaer Bahn; 78—80 bei d. Balt. Bahn; 81—82 beim Revaler Hafenbau, 83—85 div. Bahn-Projekte; 85—86 Leiter d. Essig-Fabrik N. Eggers in Ptbg.; 87—90 b. Bau d. Transkaspi-Bahn unter Gen. Annenkow, 90—91 bei d. Ural-Asbestgruben d. Bar. Etienne Girard bei Jekaterinenburg, 91—93 in Ptbg. beim Bau d. Troitzky-Newabrücke, 94—97 Distanz-Ing. d. Mittel-Sibir. Bahn, 97—99 dgl. d. Chines. Zweigbahn d. Transbaikalbahn; lebte zuletzt in Msk.; † das. 13. Nov. 1909. Verheiratet.

1923. **Isajew,** Nicolai, * 1850; G. 62 I — 64 I (Sex.); Kfm.

1924. **Reinicke,** (Vorname nicht angegeben), * 1849, V. Alexander R.; G. 62 I — 64 I (Sex.), Gymn. in Ptbg.

1925. **Iwanow,** Gregor, * 1851, V. Beamter I.; G. 62 I — 65 I (Sex.), Gymn. in Kronstadt.

1926. **Meinert, Ottomar** Reinh., * ?, V. Stadtteils-Aufseher Reinh. Georg M. i. R.; G. 62 I — 64 I (Sex.).

1927. **Gehberg, Hermann** Darius Franz, * 30. Juli 1848 i. R., V. Kanzlei-Beamt. Carl Ed. G., M. Emilie Helene, * **Fehst.**; G. 62 I Jan. — Juni (Sep.).

1928. **Berg, Leopold** Anton, * 28. Aug. 1849 i. R., Br. v. 1867; G. 62 I — 66 I (Qui.); Pharm.

1929. **v. Glehn, Paul** Friedr., * 30. Jan. 1851 i. R., Br. v. 1778; G. 62 I — 69 I (Ter.); Lw. in Estl.; Kfm. in Msk.

1930. **Spengler, Iwan,** * 1850, V. General-Major Karl Sp.; G. 62 I — 66 I (Qui.); trat in ein Korps i. Ptbg.

1931. **Riesenkampff, Carl** Alex., * 2. Jan. 1852 im Gouv. Chersson, V. Justus R. (Nr. 838), M. Julie, * **Gundelach;** G. 62 I — 70 II (Pri.), c. test.; jur. 71 I — 75 II, Est.; cand. jur. 76; Rats- u. OLG.-Adv., bis 82 Sekr. d. Wier.-Jerw.-Mann-Ger.; s. 89 vereid. Rechtsanw. i. R.; Gr. G.; † das. 24. Febr. 1910. U: Marie, T. von Alex. **Eggers** (Nr. 1203).

1932. **Seywang, Ernst** Joh. Ferd., * 1851 i. R., V. Musik-L. Ferd. S. (Nr. 618); G. 62 I — 68 II (Ter.); Privatlehrer; am Staatstelegraph tätig; † 21. Juni 1871 i. R.

1933. **Neumann,** Carl, * 1849, V. Apoth. Carl N.; G. 62 I — 65 I (Sex.); sp. in Chersson.

1934. **Sawrymowitsch,** Leopold, * 1850, V. Edelmann Justin S. aus Polen; G. 62 I — II (Sep.); sp. in Kowno.

1935. **Fick,** Johannes, * 10. März 1848 zu Past. Kegel (Estl.), V. Carl Georg F. (Nr. 174); Domsch. 61—62, G. 62 II — 66 I (Pri.), c. test. c. laude; med. 66 II — 72 I, Est., Dr. med. 73; Studien in Straßburg u. Wien; s. 74 freiprakt. Arzt i. R., bis 92 auch Arzt an d. Balt. Bahn; 81—92 Stadtverordn. i. R.; † das. 8. Febr. 1922. Uv.

1936. **Koch, Johannes** Ed. Christ., * 19. Aug. 1847 i. R., V. Kfm. u. Deutscher Konsul Andreas K., M. Molly, * **v. Glehn;** Domsch., G. 62 II — 66 I (Sec.); Lw. (Hellenorm, Livl.); darauf in Sachsen; Arrend. im Gouv. Charkow; Verw., Arrend., s. 96 Bes. d. väterl. Guts Kawast (Estl.); † 17. Juni 1908. U: Sophie, T. d. Gutsbes. (Metzikus, Estl.) Bar. Ludw. **Uexküll-Gyldenbandt.**

1937. **Goerz,** Aug. Ferd. **Nicolaus,** * 10. März 1846 i. Dubowka (Gouv. Ssaratow), V. Kfm. Jacob G.; Ssarat. Gymn., G. 62 II — 66 II (Pri.), c. test.; med. 67 I — 73 I, Est., Dr. med. 73; bereiste 73 als Arzt i. Gefolge d. Großfürstin Katharina Michailowna Deutschland; 74—76 Ordin. am Hosp. d. Kolleg, allgem. Fürsorge i. Astrachan, 76—83 Leiter d. Gebär-Anst. u. Arzt an d. Hebammen-Sch.; 83—86 Ob.-Arzt d. Gouv.-Hospitäler, 85—88 Bes. einer Priv.-Klinik f. Frauen; freiprakt. Arzt in Astrachan u. Arzt an versch. Lehranst; 89—98 Praes. d. dort. Kirchenrats; † das. 23. Nov. 1899. U: Anna, * **Ludwig.**

1938. **Luther,** Otto Dietr. **Woldemar,** * 19. Nov. 1847 in Orel, V. Carl L. (Nr. 467); Gymn. in Orel, G. 62 II — 65 I (Ter.); Kf.m i. Msk. U: Adelaide, T. d. Tuchfabrik. Joh. Benjamin **Hetzer** in Msk.

1939. **Jürgens, Michael** Carl, * 29. Sept. 1847 in Hps., Br. v. 1718; HpsKrS., G. 62 II — 63 I (Qui.); Kfm. in Msk.

1940. **Thomson,** Alexander, * 1. März 1848 in Ptbg., V. Schneider-M. Carl T., M. Pauline Therese, * **Malm;** St. Petrisch. i. Ptbg., G. 62 II — 65 I (Qua.); L.-Seminar in Dpt. 65—68; 68 L. an d. russ. Elem.-Sch. in Dpt., sp. Insp. einer Stadtsch.; s. 78 L. am 2. Dorp. Lehrerseminar; absolv. 79 d. Gymnas.-L.-Examen an d. Univ.

1941. **Osse, Peter** Carl Jul., * 14. Juni 1851 in Astrachan, Br. v. 1882; G. 62 II — 70 I (Pri.), c. test. c. laude; Polytechn. in Riga 70 II; math. 71 I — 75, cand.; Studien 76 in Berlin; 76—78 L. am Landes-Gymn. in Fellin, 78—81 am Priv.-Gymn. i. Dpt., 81—90 Dir. u. OL. d. Mathem. an d. Petri-Real-Sch. i. R., 91—95 Dir. d. dtsch. St. Katharinen-Sch. i. Ptbg.; s. 95 Privatier in Basel, war das. humanitär. tätig; † das. 22. Mai 1925. U: Emma, * **Anderson.**

1942. **Horn,** Paul, * 1851, V. Arzt Joh. H.; G. 62, Erziehungs-Anst. in Gatschina.

1943. **Guthann,** Georg **Eduard,** * 1849 in Pernau, Br. v. 1815; G. 62 II — 64 II (Sex.); Kfm.; Schw.; † 23. Sept. 1904 bei Bordeaux.

1944. **Nieberg,** Oscar, s. 2170.

1945. **Treuer, Richard** Emil, * 2. März 1852 in B'port, Br. v. 1852; G. 62 II — 70 I (Pri.), c. test.; Hsl. in Estl.; med. 71 II, theol. 72 I — 73 II; † 14. Aug. 1873 zu Past. St. Katharinen (Estl.).

1946. **Seidel,** Joh. **Carl,** * 4. Nov. 1849 in Berlin, V. Buchh. Carl Adolph Ed. S., M. Mathilde, * **Schenkel;** G. 62 II — 63 I (Sex.); Progymn. i. A'burg.

1947. **Albrecht,** Carl Alex., * 1851, V. Kammermusiker am Kais. Theater in Msk. Anton Herm. A., M. Marie Elisabeth, * **Wahrlich;** G. 62 II — 65 I (Sex.); Pharm.

1948. **Erbe,** Carl **Edmund,** * 6. Juni 1851 i. R., Br. v. 1754; G. 62 II — 72 I (Pri.), Technol. Inst. i. Ptbg. 72—74, Polytechn. i. Riga 74—80; Praktikant bei Wöhrmann in Riga u. in Tambow; OL. im Kaukasus; Eisenbahnbeamter in Msk.; † 1886 in Msk.

1949. **Rosenholm, Alexander** Ferd., * 1850, V. Schneider Joh. Christ. R.; G. 62 II — 66 I (Qui.); Pharm. in Jamburg (Gouv. St. Ptbg.).

1950. **Butzke,** Woldemar, * 1849, V. Arzt Robert B. (Nr. 511); G. 62 II — 64 I (Sex.); zum Vater nach Kursk.

1951. **Frommhold,** Carl **Jacob,** * 1843; Hollandersche Sch. i. Birkenruh, G. G. 62 II — 63 (Pri.), c. test.

1952. **Gebauer, Ferdinand** Theod., * 2. Nov. 1846 i. Narva, Br. v. 1856; G. 63 I — 67 I (Pri.), c. test., stud. d. Berg-Akad. i. Ptbg. 67—72; 92 Ob.-Ing. im Ural, 92—95 Geh. d. Bez.-Ing. d. Charkow-Bachmuter Montan-Bez. u. 95—1900 Bez.-Ing. d. nordwestl. Montan-Bez. (zu dem auch d. Ostseeprovinzen gehörten) zu Wilna; Gr. G.; † 2. Nov. 1902 i. R. Verf. fachwissensch. Schriften. U: Elisabeth * **v. Lampe.**

1953. **Hagen, Ferdinand** Aug., * 5. Dez. 1850 i. Kegel (Estl.), V. Lw., sp. Stadt-R. i. Riga Friedr. Aug. H., M. Zelie Henriette * **Berthoud;** Sch. v. Joh. Getz i. R., G. 63 I — 65 I (Ter.), Inst. d. Ziviling. K. Nik. I. i. Ptbg.; 83—86 Gouv.-Arch. i. Nowotscherkask, 86—91 Stadt-Arch. i. Jekaterinoslaw, 93—99 Gouv.-Ing. i. Orenburg, s. 99 i. Ptbg.; † 1923 i. Orenburg am Hunger. U: 1) Kamilla, T. d. Rechtsanw. Ed. **Andersonn,** 2) Elisabeth * **Ewerts.**

1954. **Sengbusch, Conrad** Rob., * 8. Juni 1849 i. R., V. Beamter d. Kanzlei d. Estl. Gouv., sp. Sekr. d. Estl. Kameralhofs Robert S., M. Sophie * **Hagen;** Sch. v. J. Getz, G. 63 I — 67 I (Sec.), Polytechn. i. Karlsruhe 67—71, i.

Riga 76—77; 71—75 bei d. Badischen Staatsbahn, 78—83 Distanz-Ing. an d. Rheinischen Eisenb.-Ges. (Kőln u. Dortmund), Univ.-Arch. u. Doz. f. landwirtsch. Bauten i. Dpt., 83—95 freiprakt. Arch. das., 81—93 zugl. Inh. e. Baumater.-Geschäfts, s. 93 Insp. d. Kommerz-Versich.-Ges. i. Riga. U: Jenny, T. d. Konsulenten Edm. Aug. **Iversen.**

1955. **Hoffmann, Georg** Aug., * 10. Juli 1849 i. W'stein, V. Wilhelm H. (Nr. 1024); G. 63 I — 69 II (Pri.), c. test., med. 69 II — 76 Est., Arzt 76; 77—78 im Russ.-Tűrk. Kriege, Ordin. am 72. Kriegs-Laz. i. Tirnowo u. Gabrowa, 78—79 Arzt am Kalugaschen Inf.-Reg., 79—80 Studien i. Wien, 80—82 Stadtarzt i. Hpsl., 82—91 Wiekscher Kreisarzt, s. 91 freiprakt. Arzt i. Hpsl.; † das. 11. Dez. 1918. U: Lina, T. d. Dr. Otto **Hoffmann.**

1956. **Hasselblatt, Eduard** Gust., * 4. Sept. 1847 zu Past. Karusen (Estl.), V. P. Friedr. H., M. Louise * **v. Middendorff**; Pernauer Progymn., G. 63 I — 68 I (Pri.), c. test., jur. 68 I — 72, cand.; 72—85 Notar u. Translat. d. ev.-luth. Konsist. i. Msk., zugl. Geschäftsf. am őst.-ung. Gen.-Konsulat; † das. 10. Febr. 1885. Uv.

1957. **Hoffmann,** Ferd. **Richard,** * 21. Dez. 1850 i. W'stein, Br. v. 1955; G. 63 I — 69 II (Pri.), c. test., oec. pol. 71 I — 77 I Est., grad. stud. 77; Kfm. u. Teilh. d. Fa. W. Hoffmann u. Sohn i. W'stein u. Geschäftsf. ihrer Destillatur, s. 94 i. R., 95—96 Notar am Estl. Konsist., 96—17 Inh. e. Dienstmann-Bureaus, 18 Zensor an d. dtsch. Post, seitdem mit Agenturen beschäftigt; † 5. April 1930. U: 1) Adele, T. v. Alex. **Gabler** a. Ptbg., 2) Luise * **Rathke.**

1958. **Knűpffer, Georg** Martin, * 3. Aug. 1850 zu Past. Klein-St. Marien (Estl.), V. P. Carl Theod. K., M. Pauline * **Luther**; G. 63 I — 69 II (Pri.), c. test., hist. 70 II — 72 II, theol. 72 II — 77 I Est., grad. stud.; 77 P. Adj. a. d. St. Johannis-K. i. Ptbg., 77—91 P. zu Ampel (Estl.), 91 emer.; † 21. Dez. 1901 i. R. U: 1) Marie * **Unterberger,** 2) Marie (Misy), verw. Ploschkus, T. d. deutschen Konsuls Andreas **Koch.**

1959. **Weitmann, Karl** Guido Johann, * 14. Nov. 1849 i. W'stein, V. Sekretär d. Zollamts i. Riga Joh. Guido W.; Sch. i. Oberpahlen, G. 63 I — 66 II (Ter.); Pharm., stud. med. 72 I — 73, 75—76.

1960. **Buschmann,** Carl **Wilhelm** Moritz, * 21. Dez. 1849 i. W'stein, V. Lw.-Instruktor Carl Gottlob B.; WssKrS., G. 63 I — 65 I (Ter.); Lehrl. i. d. Osseschen Apoth. i. Astrachan; pharm. 75 I — 76, Prov.; 77—78 im Russ.-Tűrk. Krieg, hernach Apoth. i. Ptbg., s. 83 i. d. Boldtschen Apoth. i. Pjatigorsk (Kaukas.), kaufte 85 d. Apoth. i. Nishne-Tschirskaja am Don.

1961. **Luther, Alexander** Martin Dan., * 2. Sept. 1852 i. R., V. Alex. L. (Nr. 352), M. Therese * **Berg**; G. 63 I — 71 I (Pri.), c. test., phil. 71 II — 77 II Est., cand. phil.; 78—80 OL. d. alt. Spr. a. d. Petri-Pauli-K.-Sch. i. Msk., 81—11 am Gymn. i. Pernau, s. 07 auch L. u. 11—14 Dir. a. d. Deutsch. Vereins-Sch. das., s. 09 Präses d. Schulrats. U: Martha, T. d. Bm. u. Buchhändl. Roman **Jacoby** i. Pernau.

1962. **Lampe, Richard** Friedr. Martin, * 12. Febr. 1852 i. Wbg., V. Ob.-Sekr. d. Rats Ferdinand L. (Nr. 723), M. Henriette * **Berg**; G. 63 I — 69 II (Pri.); Kfm., s. 70 b. Th. Clayhills & Son, 75—79 kfm. Ausbildung i. Deutschl.

u. Engl., 79—88 wieder b. Th. Cl. & S., gründ. 88 mit H. Möller d. Getreide-Exportfirma Möller, Lampe & Co. i. Noworossijsk a. Schw. Meer, Bureauchef d. Russ. Zement-Handels-Ges. das. bis 1918, 18—24 b. Th. Clayhills & S. u. d. Krähnholm. Manuf. i. R., z. Z. bei d. Rev. Manufakt.- u. Handelsgesellsch. tätig; Ehrenbr. d. Schw.-Hpt. U: Amalie (Anjuta), T. d. Dr. med. Ernst **Frey** a. Pernau.

1963. **Dehio, Carl** Gottfr. Const., * 27. Mai 1851 i. R., V. Const. D. (Nr. 568); G. 63 I — 69 II (Pri.), c. test., med. 70 I — 76, Dr. med. 77; 76—77 Assist. a. d. therap. Klin. i. Dpt., 76 im Serb.-Türk. u. 77—78 im Russ.-Türk. Krieg, Arzt am evang. Hosp. zu Sistowo, Studien i. Deutschl., Österr. u. Frankr., 79—81 Assist. am Kinder-Hosp. d. Pr. v. Oldenburg i. Ptbg., 81—84 freipr. Arzt, 84—86 Doz., 86—88 außerord., 88 ord. Prof. für spez. Pathologie u. Klinik i. Dpt., 86—03 Dir. d. Hospit.-Klin., 87—98 auch Leit. d. Poliklin., 03 Dir. d. Med. Klin., s. 1917 Prof. emer.; 90—14 Mitredakt. d. Ptbg. Mediz. Wochenschr., 94—17 Vizepräs. d. Livl. Ges. z. Bekämpf. d. Lepra, 1918 während d. deutsch. Okkupation Rektor d. neueröffneten deutsch. Univ. Dpt., v. d. physiko-math. Fakult. zum Dr. philos. natur. h. c. ernannt; Ehrenmtgl. vieler Gesellsch., Ehrenmtgl. d. Estl. Lit. Ges., d. Dpt. Naturf.-Ver., d. Ver. Ptbg. Ärzte, d. Ver. deutscher Ärzte i. Msk. u. d. ärztl. Ges. i. Dpt., R., Riga, Libau, Talsen u. Illuxt; † 26. Febr. 1927 i. Dpt. Verf. vieler fachwiss. Arbeiten i. mediz. Zeitschriften. U: 1) Käthe, T. d. Red. d. deutschen Ptbg. Ztg. u. sp. Prof. i. Heidelberg **Meyer-Waldeck**, 2) Elsbeth * **Treffner**, 3) Liddy * **Beckmann.**

1964. **Laiming**, Paul, * 1851, Br. v. 1777; G. 63 I — 64 I (Qui.); trat i. e. Korps.

1965. **Weisse, Otto** Friedr., * 3. März 1851 i. N.-Nowgorod, Br. v. 1820; G. 63 I — 70 I (Pri.), c. test.; Ing. i. Riga 70—71, Ing.-Inst. d. Wegebaukommunik. i. Ptbg., Depotchef d. Balt. Bahn; † 22. April 1883 i. Gatschino (verunglückt). U: Rosa, T. d. Dr. phil. Julius Theodor **Zenker.**

1966. **Kőcher, Woldemar** Jul. Jac., * 14. Okt. 1851 i. Wbg., Br. v. 1717; G. 63 I — 67 I (Qua.); Kfm. i. Riga, 71—86 i. Ptbg., 86—94 i. R., 94—03 i. Charkow Buchh. d. landw. Maschinen-Gesch. M. Helfferich-Sadet, 03 i. R. b. Chr. Rotermann, sp. Vertreter e. Maschinen-Fa.; † 1918 i. Riga. U: Katharina * **Schober.**

1967. **Wenzel**, Konst. **Oskar**, * 18. Dez. 1850 i. R., V. Schuhm.-M. u. Kfm. Otto W., M. Wilhelmine * **Johannson**; G. 63 I — 67 I (Qui.), pharm. 74 II — 75 II V. stud. pharm., Prov.; 75 bei Prof. Poehl i. Ptbg., s. 78 Bes. d. Katharinen-Apoth. i. Ptbg., erster Präses d. Unterst.-Kasse kondit. Pharm. i. Ptbg., s. 1910 i. R.; † das. 12. März 28. U: 1) Sophie, T. d. Apoth. **Grűneisen** i. Gatschino, 2) Martha, T. d. Kgl. Sächs. Hofphot. Martin **Scherer**, Dresden.

1968. **Hein (genannt Heine), Edmund** Georg, * 9. Juni 1851 i. R., Br. v. 1704; G. 63 I — 65 I (Sec.); Kfm.; † 20. Nov. 1913 i. Ptbg. U: Julie, T. d. Kűrschner-M. Joh. Gottl. **Fischer.**

1969. **Rőper, Friedrich** Theod., * 7. Mai 1851 i. R., Br. v. 1866; G. 63 I — 64 I (Sex.); ging nach Lübeck.

1970. **Jacowlew, Michael**, * 1851, V. Architekt Carl J.; G. 63 I (Sep.); ging nach Witebsk.

1971. **Feodorow**, Alexander, * 21. Aug. 1851 i. R., V. Kantonisten-L. Nikolai F., M. Nadeshda * **Ananjewa**; G. 63 I — 70 I (Pri.), c. test., phil. 70 II — 73, cand.; 73—75 Hsl. i. Msk., zugl. freier Zuhörer a. d. Univ., 75—78 2. russ. L. a. d. Domsch., 78—92 OL. i. Ptbg., s. 92 II OL. d. russ. Spr. a. d. russ. Domsch., 93—94 L. d. deutsch. Spr. a. d. Konstant.-Artill.-Sch. i. Ptbg., s. 1904 als L. i. R. an versch. Sch. tätig; z. Zt. i. R. liter. t. U: Wera * **Andrejewskaja.**

1972. **Bladt**, Joh. **Friedrich**, * 1851 i. R., V. Gastwirt Anton B., M. Helene Katharina * **Petersen**; G. 63 I — 68 II (Qua.); Kfm. (Bankier) i. Msk.

1973. **Lunkenbein**, **Arthur** Wold., * 1. Dez. 1851 i. R., V. Friseur Sebastian L., M. Therese Rosalie * **Bewer**; G. 63 I — 65 I (Sex.); Kfm. i. Wbg. U: Leontine Amalie * **Ludwig.**

1974. **Hansen**, Nicolai s. 2195.

1975. **Borchardt**, **Carl** Wold., * 4. Juli 1852 i. R., V. Fleischer-M. Alex. Friedr. B., M. Pauline Elise * **Stolze**; G. 63 I — 68 I (Qua.); Kfm.; Schw.; † 11. März 1890 i. R. U: Lydia, T. d. Majors Anton **v. Reingoldt.**

1976. **Epinatjew**, Johann, * 1851, Br. v. 1809; G. 63 Jan.-Juni (Sep.); Kfm.

1977. **Bruhns**, **Ludwig** Leop. Heinr., * 1852, V. Kfm., Friedhofs-Aufs. i. Ptbg. Julius B. (Nr. 705?), M. Friederike * **Hagel**; G. 63 I — 64 II (Sex.); Kfm. i. Msk.; † das. 1906. U: Barbara * **Nikitina.**

1978. **Michelson**, **Nicolai** Alex. Benj., * 1846 i. R., Br. v. 1323; G. 63 I (Sep.); Postbeamter, sp. Geh. d. Dir. d. Lotsenwesens d. Ostsee, Obr.-Ltn.; † 22. Nov. 1903 i. R. (?)

1979. **Petrow**, Nikolai, * 1850 i. R., V. Emeljan P.; G. 63 I (Sep.).

1980. **Faehlmann**, Friedr. **Alexander** Carl, * 25. Okt. 1852 i. R., V. Carl F. (Nr. 919); G. 63 I — 71 II (Pri.), c. test., med. 72 I — 75 Fr. Rig.; † als stud. 26. Aug. 1875 i. Dpt.

1981. **Hallgren**, **Hugo** Ernst Alex., * 25. Apr. 1851 i. R., Br. v. 1722; G. 63 I — 67 I (Qui.); Kfm. i. Ptbg.; † das. 1921. U: Nancy Kath. * **Bauer.**

1982. **Kühnert**, **August** Friedr., * 1852 i. Angern (Preußen), Br. v. 1848; G. 63 I — 65 II (Sex.), 65 Gymn. i. Insterburg; 72 Seemann, sp. i. London u. Neu-Seeland.

1983. **Hansow**, **Gottlieb** Wold., * 15. April 1851 i. Ptbg., V. Peter H.; G. 63 I — 67 I (Qui.); Militär, 77—78 Feldzug geg. d. Türken, 81 geg. die Turkmenen, Abschied 1903. U: Meta Emilie Elisabeth * **Wenzel.**

1984. **Sujew**, Sergei, * 25. Juli 1851, Br. v. 1887; G. 63 I (Sep.), Behmsche Sch. i. Wiborg; † 14. März 1906 i. Ptbg.

1985. **Kordes**, **Julius** Ferd. Gottfr., * 19. Apr. 1852 i. R., V. Archit. Ferd. K., M. Alexandra * **Dehio**; G. 63 I — 69 I (Qua.); Kfm. i. R. b. C. Koch & Co. u. Estl. Konsumver., s. 90 i. Ptbg. Angestellter, s. 1914 Dir. d. I. russ. Schmirgel- u. Masch.-Fabr. N. N. Struck, 22 n. R. zurück; † das. 4. Nov. 1923. U: Jutta * **Nafthal.**

1986. **Brandt**, **Heinrich** Gust., * 12. Okt. 1852 i. R., V. Kunstgärtn. Carl Friedr. B., M. Amalie Christine * **Frey**; G. 63 I — 71 II (Pri.), c. test.; Hsl., stud. theol.; † 23. April 1875.

1987. **Piesche, Julius** Adolph, * 1852, Br. v. 1702; G. 63 I — 69 I (Ter.); Kfm. i. Msk.

1988. **Dietrich, Eugen** Carl Benedikt Mich., * 13. Juni 1852 zu Heimar (Estl.), V. Kunstgärtn. Heinrich D., M. Mathilde * **Neudorf**; Elem.-Sch. Andresen, G. 63 I — 70 I (Ter.); erlernte Gartenbau i. Mannheim, sp. Gärtner i. Rußl.; † 1918 (im Kaukasus ermordet). U: 1) Elisabeth * **Ehlertz**, 2) Martha * **Liebetrau** a. Eisenach.

1989. **Andresen, Eugen** Carl, * 9. Febr. 1852 i. R., Br. v. 1684; G. 63 I — 71 I (Sec.); Kfm. im Auslande, stud. polytechn. (Ing.) i. Karlsruhe 71—74, Matrose auf e. Schiff, das zwischen Ptbg. u. Südamerika fuhr; † auf der Fahrt oder in Amerika.

1990. **Ditzel, Eugen** Nic., * 30. März 1851 i. R., V. Konditor Ferd. Aug. D., M. Henriette Wilhelmine * **Stahl**; G. 63 I — 64 I (Sep.), A'burger Gymn.; Verw. auf Ösel, Pferdeposthalter; † 6. Jan. 1900 i. Fickel (Estl.). Uv.

1991. **Schumann, Arthur** Dav., * 5. März 1853 i. R., V. Weinhändl. Rob. Georg Sch., M. Cathar. Elisab. * **Kühne**; G. 63 I — 68 I (Qua.); Buchhändl. i. Ptbg.

1992. **Schmidt, Alexander** Ed., * 1849, V. Hsl. Friedr. Gust. Sch.; 5. Gymn. i. Ptbg., G. 63 I (Sex.) u. Ptbg.

1993. **Hasselblatt, Conrad** Martin, * 2. Nov. 1848 zu Past. Karusen (Estl.), Br. v. 1956; Pern. Gymn., G. 63 I — 64 I (Qua.); Marine-Kadettenkorps i. Ptbg., 69 Midshipman, erlitt bei einem Manöver Schiffbruch auf d. Reede v. Kronstadt u. verließ als letzter Mann schwimmend d. sinkenden „Oleg", 69—73 Reise um die Welt auf „Gaidamak" u. „Bojarin", Kpt. II. Ranges; † 2. Mai 1887 i. Sewastopol. Uv.

1994. **Lohmann, Victor** Rich. Pet. (s. 1775), * 20. Okt. 1847 i. Hpsl., V. Zollbeamt. Mich. L. i. R.; G. 59 I — 62 II u. 63 — 64 II (Qua.); † 13. März 1866.

1995. **Hőlz, Carl Wilhelm**, * 1849 zu Priwalnaja (G. Ssaratow), Br. v. 1439; Ssarat. Gymn., G. 63 II — 68 I (Pri.); Polyt. i. Karlsruhe.

1996. **Aejmelaeus, Niels** Aug., * 17. Sept. 1848 i. R., V. OP. d. schwed. St. Michaelis-K. Nicolaus (Niels) A. a. Finnl., M. Marie Henr. * **Schneider**; G. 63 II — 67 I (Ter.), Polytechn. i. Karlsruhe 67—72, Ing.; 70 im Deutsch-Franz. Kriege im Sanitätsdienst, 71—72 Ing. a. d. Schwarzwaldbahn (Baden), 72 a. d. Hessischen Bahn, 72—73 a. d. Putilowschen Fabr. i. Ptbg., 73—74 a. d. südl. Uralbahn unter Götte, 75—76 Distanz-Ing. am Bau d. Bahn Dpt.—Taps, 77—78 im 4. Eisenb.-Bat. auf d. türk. Kriegsschauplatz, 80—83 Kontroll. d. Dünaburg-Witebsker Bahn; † 20. April 1883. Uv.

1997. **Welujew, Peter**, * 1848, V. Kfm. Iwan W.; Sch. v. J. Getz, G. 63 II — 64 I (Qua.); ging nach Wbg.

1998. **Petersohn**, Johannes Const., * 10. Juni 1848 i. Hpsl, V. Elem.-L. Joh. P.; HpslKrS., G. 63 II — 66 I (Ter.) u. Ptbg.

1999. **Thaler, Samuel** Alex., * 25. Okt. 1851 i. Ssaratow, V. Staatsbeamter Samuel Th.; Gymn. i. Ssaratow, G. 63 II — 69 II (Sec.) u. Ssamara, chem., med. 71 II — 81, Arzt; 82—83 Ord. am Landsch.-Hosp. i. Ssaratow, 83 Landsch.-Arzt im Kreise Kamyschin (Gouv. Ssaratow).

2000. **Langerfeldt, Carl** Heinr., * 1849 i. Ssarepta, V. Apoth. Franz Heinr. Nic. L. i. Ssarepta; Gymn. i. Ssaratow, G. 63 II — 68 II (Sec.); Polytechn. i. Deutschland.

2001. **Hausmann, Georg** Otto, * 21. Juli 1851 i. R., Br. v. 1568; G. 63 II — 65 I (Sex.); Pens.-Anst. Farrieri i. Oberpahlen.

2002. **Borchert, Carl** Pet. Ignatz, * 20. Jan. 1851, V. Gastwirt, preuß. Untertan Heinr. B.; Domsch. 61—62, G. 63 II — 66 II (Qua.); Lw. i. Kreutzhof (Estl.), Bes. v. Repnik b. Narva, 70—71 i. Deutsch-Franz. Krieg, Gutsbes. i. Großherzogtum Mecklenburg-Schwerin, hernach Hausbes. i. Berlin.

2003. **Lemberg, Constantin** Friedr., * 14. Sept. 1851 i. R., Br. v. 1499; G. 63 II — 66 II (Qua.); Kanzlist im Rev. Magistrat.

2004. **Kreisberg, Friedrich** Joh. Reinh., * 2. Apr. 1852 i. R., Br. v. 1904; G. 63 II — 70 II (Pri.), c. test., phil., jur. 71 I — 72; deutsches OL.-Ex. i. Ptbg., L., dann Insp. d. Realsch. i. Jelissawetgrad, Schuldirektor i. Tiflis; † das. um 1910. U: ... * **Courlet.**

2005. **Hoffmann, Arthur** Emil Wilh., * 18. Jan. 1850 zu Marienhof (Estl.), Br. v. 1743; G. 63 II — 67 II (Qua.); Kfm. im pharm. Depot i. Ptbg.; † das. 9. Nov. 1869.

2006. **Lockenberg, Woldemar** Alex., * 1852 i. Nishni-Nowgorod, Br. v. 1890; G. 63 II — 65 I (Qui.); St. Michaelis-Sch. i. Msk.

2007. **Dornheim, Eduard** Joh., * 26. Mai i. Ptbg., V. Lithograph Alwin D.; G. 63 II — 70 I (Sec.); St. Petri-Sch. i. Ptbg.

2008. **Weidoff, Leopold** Const., * 24. Juni 1851 i. R., V. Wachtmstr. d. Estl. Kameralhofs Joh. W.; G. 63 II — 66 I (Sec.), RKrS. 66 II — 67 I; Ministerial am Estl. Kameralhof; † 11. Aug. 1913.

2009. **Guthann, Max. Wilhelm,** * 3. April 1852 i. Leal (Estl.), Br. v. 1861; G. 63 II — 70 I (Ter.), chem. am Polytechn. i. Karlsruhe; in Fabr. Süd-Rußl. tätig, Dir. d. v. ihm erbauten Vaselinfabr. A. Shukow i. Ptbg., zuletzt auch Dir.-Kand. d. St. Ptbg. Typogr.-Akt.-Ges. „Herold"; † 22. Aug. 1904 i. Leal.

2010. **Tőnnisson** (Tőnnissen), Alex. **Julius** Arth., * 1850 i. Tolsburg (Estl.), V. Disp. Wilh. Gottl. T., M. Amalie Wilh. * **Abramson;** G. 63 II — 67 II (Qua.); Kfm.; Schw.

2011. **Hesse, Hermann** Pet., * 1. Dez. 1852 i. R., V. L. u. Vorst. d. Luther-Waisenhauses Alex. H., M. Magdalene Elisabeth * **Fabian;** G. 63 II — 71 II (Pri.), c. test., med. 72 I — 74; s. 74 Kfm. i. Ptbg. U: Ida Adele Elisabeth, T. von Carl Joh. **Fählmann** (Nr. 919).

2012. **Meybom,** Friedrich s. 2224.

2013. **Rodenberg,** Heinr. **Wilhelm,** * 6. Nov. 1851 i. R., V. Tischler-M. Otto R.; G. 63 II — 69 I (Ter.); Lehrl. bei Joach. Chr. Koch, darauf i. d. Rev. Handelsbank, 82 Rev. Stadtbank, dann im Rev. Bankkontor G. Scheel & Co. Kassierer u. Koll.-Prok.; † 9. Mai 1909 i. R. U: 1) Adele * **Frankmann,** 2) Charlotte, T. d. Buchdr. Joh. Jac. **Schűmann.**

2014. **Koch, August** Wold., * 2. Okt. 1853 i. R., Br. v. 1627, V. Bőttcher-M. u. Älterm. d. K. G. Heinrich Ludwig K., M. Caroline Catharine * **Berglőf** aus Ekenäs (Finnl.); G. 63 II — 68 II (Qua.); Pharm.; † 4. März 1887 i. R.

2015. **Harkensee, Carl** Jul., * 5. Febr. 1852 i. R., V. Kfm. u. Älterm. d. K. G. Carl Jul. H, M. Leontine Henriette, T. d. Stellm. Carl Gottlieb **Schröter;** G. 63 II — 69 I (Ter.); Kfm. i. R.; † das. 20. März 1872.

2016. **Horn, Victor** Carl, * 1846, V. Postkommissar Eduard H.; G. 64 I — 65 II (Sec.); Gymn. i. Ptbg.

2017. **Hunnius, Aug. Eduard,** * 19. Apr. 1848 zu Past. Karris (Ösel), Br. v. 1352; A'burg. Progymn., G. 64 I — 67 I (Pri.), c. test., phil. 67 II — 69 II, jur. 69 II — 75 I Est., cand. jur. 76; 75—77 Beamt. a. Estl. Kontrollhof, 78—89 Archiv. a. Rev. R. u. R.-Adv., 90 b. Notar Glöckner u. 91—96 b. Not. N. Riesenkampff i. R., 96—09 Not. publ. i. Wbg.; † das. 22. Okt. 1926. U: Elisabeth, T. d. P. Reinhold **Winkler** zu Karris.

2018. **Meister, Victor** Edm., * 3. Dez. 1850 i. R., V. Rurik M. (Nr. 477); G. 64 I — 65 II (Ter.); † 4. Juli 1865 (ertrank im Bach zu Uxnorm (Estl.).

2019. **Brandt, Woldemar** Conr., * 14. April 1850 i. R., Br. v. 1986; RKrS., G. 64 I — 66 II; Wehrpfl. i. Deutschl., kfm. Ausbild. i. London u. Paris, Korresp., b. Lerche & Co. i. R., dann Prok. im Fuhrgeschäft v. Hans Heinr. Wagners Erben i. R.; † das. 24. Mai 1899. U: Marie, T. d. Fuhrgeschäfts-Inh. Hans Heinr. **Wagner** i. R.

2020. **Luchsinger, Johannes** Heinr., * 4. Okt. 1849 i. R., V. Wattenmacher Joh. Ludw. L., M. Emilie * **Hiekisch;** RKrS., G. 64 I — 66 I (Ter.); Pharm. i. Msk., 70—94 Beamter d. Estl. Gouv.-Reg., s. 81 auch Buchh. an d. Vorsch.- u. Sparkasse i. R.; † das. 9. Apr. 1926. U: Ellen, T. d. Lw. Ewald Alex. **Taubenheim.**

2021. **Dannenberg, Woldemar** Ferd., * 1849 i. Kursk, V. Apoth. Friedr. D., M. Louise Therese * **Krich;** G. 64 I — 66 I (Qua.); stud. d. Rig. Polytechn., sp. Lw. im Inneren Rußl. U: Margarethe * **Koch.**

2022. **Meibaum (Meybom), Alexander,** * 27. Aug. 1848 zu Kalomäggi (Estl.), V. Verw. Jac. M.; RKrS., G. 64 I — 65 I (Qui.); Beamter, Verw. d. Elevators i. R. U: ... * **Tichanow.**

2023. **Mattly, Leonhard** Heinr., * 1850, Br. v. 1650, M. Leontine * **Schubert;** WbgKrS., G. 64 I — 66 I (Qua.); Kfm. i. Lübeck.

2024. **Tichter, Gustav** Heinr. Gottlieb, * 10. Aug. 1851 i. Windau, V. Schulinsp. Heinr. T. (* i. Frankfurt a/ O.) i. Wbg., nachher i. R., M. Elisabeth Amalie * **Stavenhagen; WbgKrS.,** G. 64 I — 67 I (Qua.), Landw. Sch. b. Charkow bis 73; Verw. Kais. Apanagen i. Bessarabien, 90—98 i. Uman (Gouv. Kiew) i. d. Masch.-Fabr. A. Tichter; † im Dez. 1899 i. Jalta (Krim). U: Alexandra * **Glowatzky.**

2025. **Koch, Georg Woldemar** Aug., * 1. Jan. 1849, V. Rhr. August K., M. Julie Elis., T. d. Kfm. Jakob **Reichardt;** G. 64 I — 66 I (Qui.); Buchhändler i. Msk., sp. Kfm. i. Ptbg.; † das. 11. Apr. 1892. U: Jenny, T. von Wassilij **Intelmann.**

2026. **Hoeppener, Woldemar** Alex., * 27. Febr. 1851 i. R., Br. v. 1709; G. 64 I — 70 II (Pri.), c. test., jur. 71 I — 80 I Est., cand. jur. 81; 81—89 OLG.- u. R.-Adv. u. seit 89 vereid. Rechtsanw. i. R.; † das. 23. Jan. 1905. Uv.

2027. **Rosenbaum, Alexander** Edm., * 7. Nov. 1849 i. R., V. Kfm. Alex. Ludw. R.; G. 64 I — 65 II (Qui.), Erz.-Anst. i. Oberpahlen, 70—75 chem. i. Karls-

ruhe, 75—76 chem. i. Würzbg.; 77—83 Chemiker u. Leiter d. Rev. Preßhefe-Fabr., 83 Distr.-Insp. d. Akz.-Verw. i. W'stein; † 19. Jan. 1918 i. R. U: Julie * **Möhlmann.**

2028. **Knüpffer,** Carl Ed. **Arnold,** * 19. März 1852 zu Past. Klein-St. Marien, Br. v. 1958; G. 64 I — 72 I (Pri.), c. test., theol. 72 II — 79 II Est.; Hsl. i. Estl., 81—84 Leiter e. Knaben-Lehranst. i. W'stein, 86—92 dgl. i. Werro, s. 92 Vorst. d. höh. Priv.-Mädchen-Sch. i. Fellin, 95—98 Sekr. u. s. 98 Vize-Präs. d. Felliner Lit. Ges.; † das. 2. Juni 1902. U: Gertrud, T. d. Dr. med. Eduard **Maurach** i. W'stein.

2029. **Schaffe, Oscar** Wilh., * 18. Juni 1850 i. Wbg., V. Drechsler-M. Friedr. Sch.; WbgKrS., G. 64 I — 66 I (Qua.), pharm. 73 II — 75 V. st. Ph.; Apoth. i. Ptbg.; 92—95 Buchh. auf d. Gute Poll (Estl.); s. 95 i. d. Drogenhandl. i. Wbg. Vermählt.

2030. **Richter,** Theod. **Edmund** Heinr., * 3. Febr. 1852 i. R., V. Instrum.-Macher Alex. Ferd. R.; G. 64 I — 67 I (Qui.); Kfm., pharm. 76 I — 77 V. st. Ph., Prov. 82—86 Bes. d. Stallhof-Apoth. in Ptbg., 87 Pharm. d. Nik. Milit.-Hosp., 97 in Kowno, zuletzt Laborant am Nik. Hosp. in Ptbg.

2031. **Siebert, Ernst** Friedr., * 1851, V. Prov. Ernst Friedr. S.; G. 64 I — 73 I (Pri.), c. test.; Lw.

2032. **Polewitzky,** Alexander, * 1851, V. orth. P. Paul P.; G. 64 I — 68 II (Qua.); zur Marine; † 15. 1908 in Ptbg.

2033. **Dollar,** Johann Bernh., * 4. Jan. 1853 in B'port, V. Kfm. Joh. D., M. Johanna, * **Preisberg;** G. 64 I — 67 II (Qua.); Kfm. U: Praskovja, T. d. Kais. russ. Bereiters Lawrentij **Maltschanow.**

2034. **Johannson, Carl** Aug. Mich., * 1853, V. Tischler-M. Mich. Joh. J.; 64 I bis 68 I (Qua.).

2035. **Reichardt, Otto** Joh., * 7. Aug. 1850 in B'port, V. Tischler-M. Alex. R.; G. 64 I — 68 I (Qua.), stud in Karlsruhe (Ing.-Fach.) 70—72, 74—82 Kfm. in B'port, 96—90 Gerichtsvogt, s. 91 Wraker. U: Nadeshda, * **Panfiljew.**

2036. **Freymann, Oscar** Const., * 1853, V. Korbmacher-M. Mich. F.; G. 64 I bis 65 II (Sex.); RKrS.; Schw.; † 31. Okt. 1891 in Dpt. U: Marie Natalie, * **Kuulmann.**

2037. **Ullgrén, Magnus** Axel, * 9. Nov. 1851 in Jewsk (G. Tschernigow), Br. v. 1837; G. 64 I — 70 II (Sec.); nach Ptbg.

2038. **Pihlemann, Alfred** Georg Ferd., * 26. Sept. 1853 i. R., Br. v. 1846; G. 63 II — 72 II, c. test., Inst. d. Zivil-Ing. K. Nik. I. 73 II — 78 I Nev., Absolv. als Zivil.-Ing.; 78—90 prakt. Archit. in Riga, 90—18 Zeichen-L. an d. Stadt-Real.-Sch. 19—21 Beamt. am Lettl. Staats-Archiv in Riga; † das. 5. Sept. 1928.

2039. **Neumann, Hermann** Ed. Carl, * 1. März 1852 in Piometz (Estl.), V. Arrend. Jul. Andr. N.; G. 64 I — 67 I (Qui.), pharm. 76 II — 79; Apoth. in Orenburg u. Tiflis; † das. im März 1882.

2040. **Koslow,** Georg, * 1852, V. Marine-Unteroff. Nik. K.; G. 64 I (Sep.), Gymn. in Kronstadt.

2041. **v. Hansen, Nicolai** Christ., * 21. März 1853 in Ptbg., Br. v. 1917; G. 64 I — 69 I (Qua.); 69—73 in Charkow, 73—89 Zolldeklarant d. Firmen Koch & Co., C. F. Gahlnbäck i. R., s. 89 Lw. auf Kielkond (Ösel); † 12. Juni 1903 i. R. Uv.

2042. **v. Husen, Hermann** Arnold Gust, * 2. Mai 1850 i. R., Br. v. 1676; G. 64 I — 65 I (Sex.); Kfm.; † 27. Febr. 1904 i. R.

2043. **Kirnberg, Adolph** Alex., * 25. Okt. 1852 i. R., V. Schneider-M. Carl Joh. K.; G. 64 I — 73 I (Pri.), c. test., med. in Ptbg.

2044. **Chrzanowsky, Theophil,** * 1852, V. Kpt. d. Grenzwache Franz Ch., M. Rosalie, * **Hiekisch;** G. 64 I — 68 I (Qua.), Kadetten-Korps i. H'fors.

2045. **Krűger,** Friedr. **Wilhelm,** * 1852 i. R., Br. v. 1618; G. 64 I — 67 II (Qui.); Kfm.

2046. **Oestreich,** Emanuel, * 1851, Br. v. 1610; G. 64 I — 69 I (Qui.).

2047. **Petrow,** Paul, * 1848, V. Kurier Sergius P.; G. 64 I — 66 II (Sex.); Militär.

2048. **Licharew** Jacob, 1851, V. Stabs-Kpt. Alex. L.; G. 64 I — 66 I (Sex.); Militär.

2049. **Sachonsky** Valerian, * 1851, V. Ing.-Oberst Alexei S.; 64 I — 70 II (Pri.), c. test.; Ing.-Sch. in Ptbg.

2050. **Meyer,** Carl Joh. **Woldemar,** * 22. Apr. 1853 in Pernau, V. Kfm. Joh. Aug. Wold. M.; G. 64 I — 69 II (Qua.); Kfm. i. R.; Schw.; † 2. Dez. 1896 (?). U: 1) Catharina, T. v. Peter Franz **Bauer;** 2) Molly, T. d. Silberarb.-M. Leop. **Michelsen** i. R.

2051. **Jacoby, Arthur** Heinr., * 17. Jan. 1853 i. R. V. Kfm. Carl J. M. Anna Florentine Emilie, * **Nedent;** G. 64 I — 68 I (Qui.); Kfm., darauf pharm. 81 V. stud. pharm., Prov.-Exam. i. Msk.; Apoth. i. Ptbg., Goldenbeck u. R., Laborant d. chem. Fabr. R. Koehler & Cie., Msk.; † 26. Nov. 1909 in Loksa (Estl.).

2052. **Brinkmann, Woldemar,** * 1852, V. Leutnant Alexander B.; G. 64 I — 67 II (Qui.); zur Marine.

2053. **Albrecht, Paul** Nic., * 1852, Br. v. 1947; Sch. v. Frl. Heinrichsen; G. 64 I — 65 I (Sep.); nach Msk.

2054. **Ahlberg, Robert** Leop., * 1852, V. Fuhrmann Joh. Georg A.; G. 64 I — 68 I (Qua.); Pharmazeut.

2055. **Malm, Eduard** Joh., * 6. Mai 1853 i. R., Br. v. 1279; G. 64 I — 68 I (Qui.); Pharmazeut.

2056. **Fehst, Carl** Ferd. Joh., * 4. Dez. 1853 i. R., V. Konsulent Ferd. F., M. Amalie Elisabeth, T. d. Älterm. Gr. G. Adolph Joh. **Rulcovius;** G. 64 I — 74 I (Pri.), c. test., med. 74 II — 79, Beamt. d. Estl. Gouv.-Reg., s. 85 stellv. Redakt. d. Estl. Gouv.-Ztg.; † 21. Nov. 1904 i. R. Uv.

2057. **Fick, Ernst** Christ., * 14. Nov. 1853 i. R., V. Eduard (Nr. 271); G. 64 I bis 74 II (Pri.), c. test., med. 75; oec. 79—80 in Halle; Lw. in Estl., Verw. versch. Gűter, spät. im Gouv. Ptbg., seit 88 Kfm. in Msk., s. 22 i. R. kfm. tätig b. d. Ges. „Ephag"; † das. 24. Dez. 1925.

2058. **Intelmann,** Carl **Robert,** * 20. Aug. 1853 i. R., Br. v. 1730, M. Caroline, * **Gundelach;** G. 64 I — 71 I (Pri.), Hand.-Kl. d. Polyt. i. Riga; Kfm. bei

C. Wohlbrück & Cie. i. R., darauf in Ptbg. u. Riga, spät. krankheitshalber in Görbersdorf u. Davos; † 27. Jan. 1888 i. Riga. Uv.

2059. **Riesenkampff. Richard** Joh., * 10. Jan. 1854 i. R., Br. v. 1931; G. 64 I bis 72 I (Pri.), c. test.; jur. in Ptbg.; 77 Freiwilliger im 4. L.-G.-Kürass.-Reg. in Gatschina, 81 in R. Kreisger.-Sekr., Rats- u. OLG-Adv., Commissarius fisci, 89 ver. Rechts-Anw.; † 11. Jan. 1913. Uv.

2060. **Hoheisel,** Georg **Carl** Aug., * 12. Apr. 1854 in Goldingen (Kurl.), V. Schulvorst., spät. OL. am Rev. G. Carl H., M. Auguste Emilie, * **Harff**; G. 64 I — 69 I (Qua.), Libauer Gymn., Vorsch. d. Polytechn., Ing.-Abtlg. in Riga 74—76, Arch. 76—77; † als stud. 1877 in Riga.

2061. **Kőcher,** Gust. **Oscar** Wilh., * 1853, Br. v. 1966; G. 64 I — 68 I (Qua.); Kfm. in Riga.

2062. **Adelheim, Woldemar** Georg, * 14. März 1845 i. R. (cf. 1643), Br. v. 1588; 64 II — 66 II (Pri.), c. test.; Hsl. in Livl., jur. 69 I — 72 II Est., cand. jur. 73, 73 OLG.- u. Rats-Adv. i. R., gleichz. 73—89 Archivar u. Aktuar d. Estl. OLG., s. 89 vereid. Rechtsanw.; Gr. G.; † 8. Juli 1913 in Kosch b. Reval. U: Henriette, T. d. Kfm. Carl Ed. **Hasenbusch.**

2063. **Kämmerling, Ernst** Const., * 11. Mai 1846 in Goldingen, V. Elem.-L. Ernst K., M. Wilhelmine, * **Weise**; Gymn. in Mitau, G. 64 II — 66 II (Pri.), c. test.; Hsl. in Estl., math. 68 I — 69 Cur.; 69—72 Hsl. in Kurl., 72—73 L. an d. Navigations-Sch. in Windau; † 1873.

2064. **Stavenhagen, Oscar** Georg Benj. * 26. Nov. 1850 in Sutter (Kurl.), V. Dr. med. Carl St., M. Amalie, * **Dierfeld**; Sch. v. P. Büttner, Kabillen (Kurl.); G. 64 II — 68 I (Pri.), Gymn. in Riga, c. test., hist., jur. 70 II Cur., 71—78 in Göttingen, Leipzig u. Königsberg, 79—85 in Dpt., cand. hist., 85—92 OL. d. Gesch. u. Geogr. an d. Domsch. i. R., s. 92 in Kurl. m. der Herausg. d. Akten d. „Livl. Ständetage" beschäftigt, 1903 Direktor d. neu begr. kurl. Landesarchivs, 1919 i. Lübeck, 1923 i. Rostock; † das. 8. Juli 1930.

2065. **Wäber, Karl** Ernst, * 1850 i. Kurl., V. Domänenarzt Karl Firedr. Ernst W.; Progymn. in Libau, G. 64 II — 70 I (Pri.), c. test., hist., jur. 70 I — 74, 79—81; 75—78 Hsl. bei Ptbg.; † als Student 8. März 1881 i. Dpt.

2066. **v. Gloeckner, Arthur** Joh., * 19. März 1850 i. Hps., Br. v. 1860, M. Marie, Pflegetochter d. Propstes **Carlblom** auf Nuckö; HpsKrS., G. 64 II — 67 I (Ter.); Beamt. am Estl. Kameralhof, zuletzt Abt.-Chef; s. 1911 Beamt. d. Estl. Adl. Güter-Kred.-Ver., dann älterer Revident d. Staatskontrolle im Freist. Estland. U: Betty, T. d. Hofger.-Ass. Wilh. **Sabelli** in Wasa (Fld.).

2067. **Hippius,** Alexander, * 6. Febr. 1851 i. R., V. Bez.-Insp. d. Kurl. Akzise-Verw. in Jakobstadt, sp. in Pernau Eduard H., M. Adelheid, * **Hippius**; KrS. Jakobstadt, G. 64 II — 67 II (Ter.), Gymn. in Mitau, c. test.; jur. 70 I, med. in Msk. 70 II — 76, Arzt; 76 Arzt am Wladimir-Kinder-Hosp. in Msk. u. Privatpraxis, bes. als Kinderarzt geschätzt; W. St.-R.; lebte sp. als Privatier i. Wiesbaden; † das. 17. Juli 1925. Mehrfach literarisch tätig. Verf. u. a. „Der Kinderarzt als Erzieher". U: Emilie (Misy), T. d. Zollb. Wilhelm **Dessien.**

2068. **Kaulberg, Wilhelm** Joh., * 9. Okt. 1850 in Merjama (Estl., V. Gärtner Willem Joh. K.; RKrS., G. 64 II — 67 I; pharm. 74 I — 76, Prov. (V. st. Pharm.), Laborant d. Apoth. d. Klinisch.-Militär-Hosp. i. Ptbg.

2069. **Drews, Theodor** Wilh. Wold., * 16. Apr. 1850 in Pachel (Estl.), V. Arrend. u. Kirchsp.-Richter Wilh. D., M. Helene Pauline, * **Bachfeld;** RKrS., G. 64 II — 67 II (Qua.); Lw. im Gouv. Pleskau; † 1892.

2070. **Schreiber, Wilhelm** Carl, * 29. Dez. 1849 in Ptbg., V. Kfm. Paul Wilh. Sch.; Gymn. i. Ptbg., G. 64 II — 66 I (Qua.); Lw. im Gouv. Msk. † 5. Apr. 1905 i. Ptbg.

2071. **Martinsohn,** Joh. Alex., * 1852, V. Elem.-L. Hans M.; RKrS., G. 64 II — 68 I (Qua.); Buchhändler; † 15. Jan. 1897 i. R.

2072. **Kotschnew,** Paul, * 15. Juni 1853 i. Ptbg., V. Kfm. Alexei K.; G. 64 II — 68 I (Qua.), Kommerzschule in Ptbg., Cand. Komm.; Kfm. u. Holzexporteur in Ptbg. u. Narva; besaß mehrere Güter in Ingermannland; † 4. Febr. 1906 i. Ptbg. U: Olga, * **Lawrezowa.**

2073. **Graf Igelstroem, Alexander** Herm. Georg, * 10. Okt. 1853 zu Arknal (Estl.), V. Gutsbes. Gustav Gr. I., M. Julie, * **v. Baumgarten;** G. 64 II 65 I (Sept.), Domsch. 68—71, Gymn. in Pernau 71—72, Domsch. 72—73 (Sec.); Junker im Kexholmschen Grenadier-Reg. d. K. v. Oesterreich; darauf Beamt. an d. Balt. Bahn, ging 78 nach Amerika, l. in Denver (Kolorado) u. wurde u. d. Namen George Hermann amerikan. Bürger.

2074. **Groß, Wladimir** Osc. Pet., * 1852 i. Ptbg., Br. v. 1420; G. 64 II (Sep.); Lehr-Anst. i. Ptbg.

2075. **Pawlow,** Johann, * 1852, V. ält. Hosp.-Feldscher i. R. Paul P.; G. 64 II — 68 II (Qui.); n. Ptbg.

2076. **Freyberg, Constantin** Ed., * 13. Nov. 1852 in Annia (Estl.), Br. v. 1855; G. 64 II — 69 I (Qui.). Lw. Arrend., lebte sp. i. Ptbg. U: Louise Rosalie, T. d. Lampenfabr. Joh. Ant. **Kotke** i. R.

2077. **Peterow, Ernst** Jac., * 1851, V. Artill.-Schreib. Kaspar P.; G. 64 II — 65 I (Sex.); ging nach Riga.

2078. **Schwalm, Alexander** Berth., * 24. Aug. 1853 in W'stein, M. Marie, * **Großberg;** G. 64 II — 72 I (Pri.), c. test.; Hist.-Philol. Inst. i. Ptbg.; Beamter im Kaukasus.

2079. **Schiefner,** Alexander, * 1853, V. Kfm. Longin Sch.; G. 64 II — 67 I (Sex.); Kfm.

2080. **Anderson (Andersen), Alexander** Adolph, * 18. Apr. 1851 i. R., V. Pelzschneider Phil. A., M. Dorothea, * **Tamberg;** G. 64 II — 67 I (Qui.); Beamter.

2081. **Faehlmann,** Friedr. Alex. Jul., * 6. Apr. 1852 in Witebsk, V. Lw. cand. oec. Jul. F.; G. 64 II — 71 I (Ter.); technol. Anst. i. Msk.

2082. **Assafrey, Ernst** Rud. (s. 1710), * 7. Febr. 1846 i. R., V. Müller Thomas A., M. Maria, * **Patzner;** G. 57—62 u. 65—66 (Pri.), c. test. c. laude; chem. 67 I — 75; bis 80 am physik. Zentral-Observ. i. Ptbg., s. 80 Gehilfe d. Dir. am physik. Observ. in Tiflis.

2083. **Hildebrand,** Carl Magnus, * 5. Juli 1849 i. Halljal (Estl.), V. Wiesenbauer Ed. H., M. Amalie ...; G. 65 I — 68 II (Pri.), c. test.; jur. 69 I — 70; L. d. deutsch. Spr. i. Berdjansk (Taurien). Vermählt.

2084. **Falck,** Nic. **Georg,** * 12. Apr. 1848 in Tschernigow, V. Eduard F. (Nr. 613); G. 65 I — 69 I (Pri.), c. test.; math. 69 II — 70 II, Est.; 71—75 oec. pol. auf deutsch. Univ.; Dr. phil. in München, 75—80 wissensch. tätig in Deutschland; Beamter e. Assek.-Ges. in Gotha; 82 n. Rußl. zurück; Mag. oec. pol., Priv.-Doz. in Dpt.; 83—85 Beamter in Ptbg.; 85—87 Kontroll. d. Estl. Akz.-Verw.; 87 Chef-Red. d. „Nord. Rundschau"; 88—89 Mit-Red. d. „Revalschen Ztg.", 89—90 Red., 90—98 Chef-Red. d. „Schles. Ztg." in Breslau; 98 Dir. d. Lit. Zentral-Bureaus d. Preuß. Staats-Min.; s. 99 b. Minist. d. Inn. in Berlin Chef für Presseangel.; in d. Preuß. Adelstand erhoben; Abschied als Geh. Regierungsrat; lebte s. 04 in Godesberg a/Rh.; Gr. G.; † das. 13. Apr. 1922. U: Marie, T. d. Kfm. Herm. Friedr. **Becker** i. R.

2085. **Gebauer, Woldemar** Martin, * 10. Febr. 1849 in Narva, Br. v. 1952; G. 65 I — 68 I (Pri.), c. test.; 68—71 Hsl.; jur. 71—74, cand.; Kanzl.-Beamt. d. Mediz.-Abt. d. Estl. Gouv.-Reg.; Revident d. Kontrollhofs, Sekr. d. Zivil-Abtg. d. Nieder-Ger.; 78—89 Ober-Sekr. am Rev. Rat; 89—03 Sekr. d. Reval. Grundbuch-Abt.; † 1. Aug. 1903 i. R. Uv.

2086. **Leidig,** Wilh. **Bernhard,** * 1849 in Hps., V. Kfm. u. Gerichtsvogt Friedr. L.; Sch. v. Ferrieri bei Oberpahlen, G. 65 I — 66 I (Qua.).

2087. **Bätge, Arthur** Ernst, * 11. Dez. 1851 i. R., Br. v. 1896; G. 65 I — 69 II (Pri.), c. test.; med. 70 I — 75 II, Est., Dr. med. 75, Studien in Wien; 76 freipr. Arzt in R., 77—78 Ordin. am Milit.-Hosp.; 83—86 Ob.-Arzt am Hosp. d. Kolleg. allg. Fürs. i. R.; 92—03 Ober-Arzt u. Dir. d. Diakonissen-Anst., auch Schul-Arzt d. Petri-Real-Sch.; Gr. G.; † 26. Apr. 1904 in Riga. U: 1) Anna, T. d. Kfm. u. Rhr. Heinr. Joh. **Berg** i. R.; 2) deren Schw. Therese.

2088. **Masing, Hermann** Joh. Magn., * 29. Okt. 1851 in Tammik (Estl.), V. Lw. u. Beamt. d. Estl. Gouv.-Reg. Ludw. M., M. Anna Marie, * **Luck**; Anst. zu Nisky (Preußen); G. 65 I — 70 I (Pri.), c. test.; Hsl., sp. Schuldir. in Wladiwostok.

2089. **Schlesinger,** Aug. **Hugo** Ferd., * 1848, V. Kirchsp. Ger.-Notar J. F. Sch.; G. 65 I — 65 II (Qua.).

2090. **Leidig, Carl** Ewald, * 2. Juli 1852 i. Hps., Br. v. 2086; L.-Anst. Ferrieri b. Oberpahlen, G. 65 I — 71 I (Pri.), c. test.; med. 71 II — 73 II, Est.; lebte i. Hps.; † das. 1875. Uv.

2091. **Hildebrand,** Heinrich, * 13. März 1852 in Poll (Estl.), Br. v. 2083; WbgKrS., G. 65 I — 67 II (Qui.); Lw., sp. pharm. 74 II — 76 Prov.; (V. st. Ph.); 76—88 Prov. einer Apoth. in Orel. Vermählt.

2092. **Dehio, Victor** Leop., * 30. Jan. 1853 i. R., Br. v. 1963; G. 65 I — 69 I (Ter.); Bankbeamter in Ptbg. u. Msk., Bank-Dir. in Pleskau u. Wilna; wegen Lungenleiden in Ouchy (Schweiz), sp. in Heidelberg künstlerisch (als Maler) tätig. Uv.

2093. **Baikow**, Dimitri, * 1853, V. Andrei B.; G. 65 I — 68 I (Qui.); ging nach Ptbg.

2094. **Rennhausen**, Wladimir, * 1852, Br. v. 1711; RKrS., G. 65 I — 67 II, RKrS.; Junker-Sch. in Riga; Off. im 99. Inf. Reg. in Dűnaburg.

2095. **Smirnow**, Boris, * 1854, Br. v. 1850; G. 65 I — 70 I (Qua.); Militär.

2096. **Brasche, Constantin** Ernst, * 2. Juni 1853 in W'stein, Br. v. 1745; G. 65 I — 66 II (Sex.), WßKrS.; † 6. Mai 1872 in W'stein.

2097. **Reuter, Heinrich** Ed., * 5. Dez. 1853 i. R., V. Schlosser-M. Alex. R.; G. 65 I — 70 I (Ter.); 70—77 bei Mayer & Co. i. R.; 77—79 i. d. Feuervers.-Ges. „Salamandra" i. Ptbg.; s. 79 Buchh. u. Bűreau-Chef d. Ges. d. Ptbg. Eisen- u. Drahtwerke; † in Deutschl. Verheiratet.

2098. **Berg, Johannes** Ed., * 22. Juli 1853 i. R., Br. v. 1928; G. 65 I — 68 I (Qui.); Pharm.

2099. **Ragowsky, Paul** Alex., * 2. Febr. 1852 in Estl., V. Kammerdiener Mich. Jac. R.; G. 65 I — 68 I (Qui.); pharm. 75 II — 78 (V. st. Pharm.); 78—80 in d. Stedingschen Apoth. in Werro, s. 80 in d. Bienertschen Apoth. i. R.

2100. **Rewensky**, Dimitri, * 1854, V. Stabs-Kpt. Thaddäus R.; G. 65 I — 70 I (Qua.), Gymn. in Pernau.

2101. **Roop, Nicolai** Alex., * 1851, V. Zinngießer-M. Joh. Friedr. R.; G. 65 I — 68 I (Qui.); sp. Bahnbeamter.

2102. **Kirnberg**, Johannes, * 1850, Br. v. 2043; G. 65 I — 66 II (Sex.); Kfm.

2103. **Masing**, Jonathan **Heinrich** Ernst, * 1. Okt. 1853 i. R., Br. v. 2088; Lehr-Anst. zu Nisky (Preußen); G. 65 I — 68 I (Ter.); pharm. 74 II — 79 (V. st. Pharm.), Prov., Mag. chem.; Chemiker auf d. Hueckschen Manufakturen i. Ptbg.; s. 85 Dir. d. Pappenfabrik August Naumann i. Ptbg. U: Rosa, T. d. Ing. Georg **Sadler.**

2104. **Spreckelsen, Julius** Ed. Joh., * 3. Nov. 1854 i. R., V. Beamt. Alex. Ark. Boris Spr., M. Pauline Elisabeth, * **Malm**; G. 65 I — 72 I (Ter.); Kfm.; sp. Beamter am Kameralhof, Reichsbank, dann in Stawropol, sp. wieder i. R.; † 1917 i. Dpt. U: 1) Alide Elisabeth, T. d. Beamt. Jac. **Christiansen**; 2) Jenny, T. d. Peter **Umblia** aus Dorpat; 3) Johanna Caroline, Schw. d. vor.

2105. **Hansen, Konstantin** Heinrich, * 1854 i. R., Br. v. 1833; G. 65 I — 66 I (Sex.); † als Schűler.

2106. **Jűrgens**, George **Arthur**, * 6. Nov. 1853 i. Leal, V. Revisor Carl J., M. Florentine Rosalie, * **Fabricius**; G. 65 I — 67 I (Qua.); Lehrl. i. d. Burchartsch. Apoth., 73—75 Geh.; pharm. 75 II — 76, Prov.; 77—78 Pharm. a. e. Milit.-Hosp. im russ.-türk. Kriege, 78—81 am Milit.-Hosp. in Riga; 81—97 Apoth. in Tambow, s. 97 Privatier in Kasan; † das. 7. Sept. 1904. U: Emilie, T. d. Kfm. Ferd. **Elfenbein.**

2107. **Hilchert, Emil** Ed., * 23. Juni 1853 i. R., V. Schiffs-Kpt. Caspar H., M. Gertrude Alexandrine, * **Milten**; G. 65 I — 69 I (Qui.); 69—92 Seemann (Seem.-Sch. in Riga); 74 Steuermann; 77 Kpt., s. 92 Rev. Expert d. „Bűro Veritas" in Paris, s. 09 auch Expert d. Rev. Bőrsenkom.; war

auf Fahrten in Süd-Amerika u. West-Indien; † 30. Apr. 1926 i. R. U: Alwine, T. d. Gutsverw. (Ottenküll, Estl.) Martin **Limberg.**

2108. **Heidenschildt, Eugen** Herm., * 21. Dez. 1854 i. R., V. Nic. H. (Nr. 669); G. 65 I — 70 II (Ter.); Kfm. i. Ptbg., sp. i. R., Zarizyn, zuletzt in Charkow; 21 nach R. zurück. U: Marie, * **Piquét.**

2109. **Jegorow,** Eugen, * 1854, V. Postbeamt. Roman J.; G. 65 I — 69 I (Qui.); Marinedienst.

2110. **Feldmann,** Constantin, * 1854 in Koslow (Gouv. Tambow), V. KrS.-L., sp. L. d. russ. Spr. am Rev. G. Friedrich F., M. Ottilie Amalie, * **Pauly;** WbgKrS., G. 65 I — 69 II (Qua.); Kfm.

2111. **Sabelmann, Ernst** Magnus, * 1851, V. Krüger Maddis S.; WbgKrS., G. 65 I — 68 I (Qui.); Pharm.

2112. **Rosenbaum, Alexander** Ferd., * 28. Okt. 1854 zu Jerwajöggi (Estl.), Br. v. 1868; G. 65 I — 72 II (Ter.); s. 73 im Kontor Kniep & Werner i. R., Bevollmächtigter, zuletzt Dir. der Fa., 1923 50-jähr. Beamten-Jubil. an ders.; Ehren-Mgl. d. Rev. Ver. f. Männergesang u. anderer Ges.; Schw., Ält. d. Gr. G. U: Luise, T. d. Kfm. Nic. **Krich** i. R.

2113. **Koehler,** Rich. **Woldemar,** * 20. Jan. 1849 in Narva, Br. v. 1765; G. 65 (Qua.); pharm. 75 II — 77 (V. st. Pharm.), Prov. 77 c. laude; Apoth. in Narva.

2114. **Paulsen, Ernst** Alb., * 30. Apr. 1846 zu Past. Ampel (Estl.), Br. v. 1381; Domsch. 59—65, G. 65 II (Pri.), c. test.; theol. 66 I — 68 u. 70—73; Hsl., sp. OL. am Marien-Gymn. u. d. Realsch. in Twer u. Insp. ders.; † das. 12. Dez. 1917. U: Elisab., * **Preiß** a. Ptbg.

2115. **Koehler, Adolph** Nic. Joh. (s. 1797), * 9. Dez. 1848 i. R., Br. v. 1516; G. 59 II — 60 I u. 65 II — 68 II (Pri.), c. test.; jur. 69 I — 75, grad. Stud.; Beamter d. Estl. Gouv. Reg., dann Sekr. d. Krim.-Abt. d. Nieder-Ger. u. Adv. i. R.; s. 87 Rhr.; † 24. Dez. 1911 i. R. Uv.

2116. **Assafrey, Arthur** Ed. (s. 1869), * 26. Mai 1851 i. R., Br. v. 2082; A'burg. Progymn. 63—65, G. 65 II — 68 II (Pri.), c. test. c. laude; math. 69 I — 73, cand. (gold. Preis-Med.); Inst. d. Wegekomm. 73—77, Abs. Ing.; 77—79 Techniker b. d. Aufnahme d. Don, 79 beim Ausbau d. Windauer Hafens, 80 Beamt. im Eisenb.-Depart.; 81—85 Ing. d. Staatsbahn-Verw.; s. 85 Geh. d. ält. Ing. beim Bau d. Bahn Romny-Krementschug.

2117. **Keller,** Johannes, * 12. März 1850 i. Ptbg., V. L. Joh. Melchior K. (a. d. Schweiz); St. Petri-Pauli-Sch. i. Msk., G. 65 II — 69 II (Pri.), c. test.; phil. 70 I — 72; † 10. Okt. 1872 in Ssaratow.

2118. **Riesenkampff, Luther** Jul., * 31. Jan. 1851 in Sartinik (G. Kowno), V. Stabs-Kpt. Carl Gust. R. (Nr. 130); RKrS., G. 65 II — 69 II (Pri.), c. test. cum laude; philol., vergl. Spr., 71 I — 76, grad. stud.; Hsl. i. R., s. 78 Deutsch. Spr.-L. d. Söhne d. kauk. Stadthalt. Großfürst Michail Nikolajewitsch in Tiflis; 82—85 L. am 2. Real-Gymn. u. s. 82 auch L. d. deutsch. Spr. am Alex.-Kadettenkorps i. Ptbg.; † das. 19. Apr. 1905. U: 1) Caecilie, T. d. Ökon. Reinh. Ludw. **Kreisberg;** 2) Catharina Elisabeth, * **Lesnikow.**

2119. **Stude, Theodor** Const., * 29. Juni 1850 in Narva, V. Bäcker-M. Johann Georg St., M. Wilhelmine, * **Schultz**; Sch. Louis in Narva, G. 65 II — 66 I (Qui.); 66—72 Kfm. im Bankhause v. Carl Elfenbein i. R., dann in H'fors; Besitzer d. ersten Herren-Modengeschäfts das.; Schw.; † das. 6. Dez. 1928. Uv.

2120. **Alisch**, Hans (s. 1915), * 14. Nov. 1849 i. Memel, V. Archit. Friedr. Wilh. A. a. Berlin, M. Caroline Aug. Wilh., * **Schmidt** aus Kőnigsberg; G. 62 I — 64 II u. 65 II — 71 I (Pri.); Hsl. i. Ptbg., sp. Zahnarzt. U: Wilh. Marie, verw. Tebull, * **Textor.**

2121. **v. Gloeckner**, Otto Theod. **Rudolph**, * 19. Okt. 1851 in Hps., Br. v. 2066; HpsKrS., G. 65 II — 68 I (Ter.); 68—69 Kfm. i. R.; 69—89 Beamt. d. Estl. Kameralhofs; 89—06 Notarius publ.; † 10. Febr. 1906 i. R. U: Eugenie, T. d. Staats-Beamten Mich. **Lohmann** in Hps.

2122. **Schulz**, Alexander, * 1850 im Gouv. Witebsk, V. Apoth. Phil. Sch.; Gymn. i. Dpt. 63—65, G. 65 II — 67 II (Ter.); Pharm.

2123. **Tichter, Karl** Eduard, * 6. Nov. 1851 in Windau, Br. v. 2024; WbgKrS. G. 65 II — 68 I (Ter.), Dpt. Gymn. 69—74; stud. phil d. Univers. Berlin (Corps Teutonia) 75—76, in Leipzig 76—79; L. in Talsen (Kurl.) 79—82, L. a. d. rittersch. Sch. in Illuxt (Kurl.) 83—87, deutsch. OL. in Bachmut 89—92, 93—01 deutsch. OL. d. Kommerzsch. in Odessa, lebte 04—18 pensioniert in Odessa; † 1. Okt. 1918 i. R. U: Ella, * **Schilling.**

2124. **Schtschepotkow**, Alexander, * 1850, V. Stabs-Kpt. Nikolai S.; Priv.-Unterr. in Grodno, G. 65 II — 66 I (Sex.); Militär.

2125. **Dittmann, Ernst** Rob. Georg, * 1851, Br. v. 1534; G. 65 II — 66 II (Sex.).

2126. **Laupmann, Victor** Emil, * 1853, V. Kfm. Carl L. (Nr. 999) in Narva; G. 65 II — 68 I (Sex.).

2127. **Chrzanowsky**, Franz **Wilhelm**, * 1854, Br. v. 2044; G. 65 II — 73 I (Pri.), c. test.; jur. i. Ptbg.

2128. **Bormann, Edmund** Carl Arthur, * 31. Juli 1852 i. R., V. Bäcker-M. Carl B., M. Elvine Joh. Aug., * **Nűrnberg**; G. 65 II — 69 I (Qui.); 69—72 Apoth. i. R.; Geh. Ex. i. Dpt. , 73 Geh. i. d. Gebhardtsch. Apoth. in Petrosawodsk, pharm. 76—77, (V. st. Pharm.), Prov.; 77—78 währ. d. russ.-tűrk. Krieges Verw. d. Apoth. 55. Militär-Hosp. im Kaukasus; 79 Mag. pharm. der Milit.-Med. Akad. i. Ptbg.; 80—81 Laborant an d. Apoth. d. Nikolai Milit. Hosp. i. Ptbg; 81 Oberverw. d. Apoth. d. Ssemenowschen Milit.-Hosp., 86—19 Leiter d. Hosp. Apoth. d. roten Kreuzes, 06—18 Leiter d. Apoth. d. Militär. Med.-Akademie, Mgl. d. Haupt Med.-Verw.; W. St. R.; nach d. Rev. i. Estl.; † 1924 i. Leal. U: Katherine, T. d. Apoth. Bes. Karl Julius **Sternfels** i. Leal.

2129. **Thomson, Daniel** Ed. Friedr., * 7. Nov. 1854 i. Ptbg., Br. v. 1940; RKrS., G. 65 II (Sept.) Lehrersem. i. Dpt.; 40 J. L. a. d. III. u. I. städt. Element.-Sch. i. R., hernach eigene Privat-Vorbereitungs-Sch. f. d. Gymn. bis 16; † 4. Apr. 1917 i. R. U: Alexandra Wilhelmine Aline, * **Műller.**

2130. **Peremilowsky**, Alexander, * 1854, V. Grenz-Off. Alex. P. (Nr. 1127?); G. 65 II — 70 II (Qua.), u. Ptbg.

2131. **Grigorjew,** Eugen, * 1851 in Ptbg., V. Kfm. Andrei G.; G. 65 II — 66 I (Sep.); Kfm. i. Ptbg.

2132. **Drews, Eduard** Carl, * im Apr. 1854 in Merrekűll (Estl.), Br. v. 2069; G. 65 II — 70 I (Qui.); Lw.; † 14. Aug. 1893 i. R.

2133. **Hoeppener, Rudolph** Joh., * 29. Dez. 1854 i. R., Br. v. 2026; G. 65 II — 74 II (Pri.), c. test.; med. 75 I — 79 II; jur. 80 I — 84, Est., cand. jur. 84; 84—85 Beamter d. Estl. Gouv. Reg.; 85—87 OLG.- u. R.-Adv.; 87—89 I. Sekr. d. Zivil-Abt. d. Nieder-Ger. u. Sekr. d. See- u. Fracht-Ger.; 89 Rhr.; 91—01 Sekr. d. städt. Waisen-Ger.; 01—05 Sekr. d. Kred. Vereins d. Immob.-Bes.; s. 95 Sekr. d. Bőrsen-Kom.; † 18. März 1921 i. R. Uv.

2134. **Kutschinsky, Johann** Ignatz, * 1854, V. Offizier Joh. K.; G. 65 II — 66 I (Pri.), Gymn. in Kronstadt.

2135. **Malmberg,** Alexander, * 1853, V. Rob. M. (Nr. 781?5; G. 65 II — 68 I (Qui.); Pharm.

2136. **Seywang, Arthur** Jul. Aug., * 24. Dez. 1854 i. R., Br. v. 1932; G. 65 II — 71 I (Qua.); Lernte in Msk. in d. Musik.-Handl. v. Jűrgenson u. bei Bernard, grűnd. eigene Musik.-Handl. i. Msk.; dank s. musik. Veranlagung hat er im dort. Musikleben eine bedeutende Rolle gespielt; Praes. d. Mosk. dtsch. Männergesangver. u. mehrfach Delegierter d. dtsch. Gesangvereine Msk. im Baltikum u. Auslande; die Revolution hat auch sein Lebenswerk zerstőrt; † 20. Dez. a. St. 1920 i. Msk. U: 1) Antonina, * **Sachatski;** 2) Anna, * **Pereselenzew.**

2137. **v. Hansen,** Carl **Friedrich** Rud., * 4. Mai 1853 i. R., V. Staatsbeamt. Rud. v. H., M. Louise, * **Heinrichsen;** G. 65 II — 69 I (Qua.); Kfm. Drogen-Handl. v. K. Ferrein i. Msk., Magdeburger u. II. Russ. Assekur.-Cie. v. J. 35 i. Ptbg., an letzterer c. 30 J. tätig, l. s. 17 i. Tichwin; † 23. Febr. 1922 i. Ptbg. U: 1) Eugenie, * **Wassiljewa;** 2) Adele, T. d. Dir. d. Kredit-Kanzlei Wilhelm **Putzberg.**

2138. **Jacobson, Woldemar** Rich., * 1853, V. Kfm. Otto J.; G. 65 II — 68 I (Sex.); Kfm. U: Louise Caroline, * **Jűrgenson.**

2139. **Sporleder, Oskar** Franz, * 19. Juli 1853 i. R., V. Franz Sp. (Nr. 772); G. 65 II — 69 I (Qua.); Kfm.; i. d. Tuchhdlg. Carl Eb. Riesenkampff, dann bei C. Gahlnbäck; 1880 nach Msk., als Buchhalter tätig; Schw.; † das. 9. Juli 1898. U: Ida, * **Freymann** a. R.

2140. **Lintrop, Leonhard** Georg, * 1853, V. Lw. Georg L.; G. 65 II — 68 I (Qua.); Pharm.

2141. **Rechtlich, Johannes** Adolf, * 13. Sept. 1854 i. R., V. Schneider-M. Heinr. R., M. Julie, * **Jűrgenson;** G. 65 II — 69 II (Qui.); Apoth.-Lehrl. bei Dannenberg in Kursk; Geh.-Exam. i. Msk.; pharm. 79 II — 81 (V. st. Pharm.), Prov. 81; Verw. d. Apoth. in Kolpino bei Ptbg., dann in Osurgeti (G. Kutais), sp. Verw. von Apoth. in Estl. u. Livl., (Alt-Fennern, W'stein, Fickel); s. 28 i. R. Uv.

2142. **v. Zeibig, Iwan** Konstantin, * 12. Juli 1855, V. dim. Obrist Iwan v. Z., M. Emilie, * **Frahm;** Getzsche Sch., G. 65 II — 73 I (Sec.); Buchhändl. bei Kluge & Stroehm i. R., bei K. Ricker i. Ptbg., Geschäftsführ. d.

Buchhandl. F. Wassermann i. R.; Schw.; † das. 24. März 99. U: Olga, * **Seegrőn** a. R.

2143. **Maximow**, Iwan, * 1852, V. orth. Priester Iwan M.; G. 65 II — 71 II (Qui.); Militär.

2144. **Gawrilow**, Iwan, * 1850, V. Militärarzt-Geh. Alexei G.; G. 65 II — 66 I (Sex.), Gymn. in Kronstadt.

2145. **Brasche, Eduard** Heinr., * 20. Febr. 1851 i. W'stein, Br. v. 2096; Sch. v. I. Getz, G. 66 I — 69 II (Sec.); Polytechn. i. Riga 71—77; math. i. Dpt. 77; 78—79 Absolv. d. Forst-Akad. in Tharandt (Sachsen); Verw. d. Wälder vieler Gűter (80—86); 86 Vertr. d. General-Bevollm. d. v. Liphardt'schen Gűter in Livl.; Waldtaxator; 95—05 Bevollm. d. Gr. Orlow-Dawydow, 06—08 Verw. d. Wälder d. Grafen Bobrinsky; seitdem Verw. d. Gűter der Don-Agrar-Bank in Estl.; † 17. April 1913. U: Hilda, T. d. Propstes W. **Peronius** (G. Ptbg.).

2146. **Iversen, Maximilian** Alexis, * 14. Juni 1852 i. R., V. Adv. Edmund I., M. Jeanne, * **Chambaud**; Sch. v. I. Getz, G. 66 I — 71 II (Pri.), c. test.; jur. 72 I — 76 II, Est., cand. jur. 77; 78—79 Beamt. am Msk. Bez. Ger.; 81—86 dsgl. i. Ptbg., Geh. d. ält. Notars; zuletzt ver. Rechts-Anw. i. Ptbg., s. 09 zugleich Juriskonsult d. Japan. Gesandtschaft; † im Frűhl. 1911 i. Ptbg. U: Anastasia, * **Grigorjew.**

2147. **Luther, Carl** Leop., * 4. Febr. 1852 i. R., V. Leopold L. (Nr. 353); Sch. v. J. Getz, G. 66 I — 71 I (Pri.), c. test., c. laude, jur. 71 II — 79 I Est., cand. jur. 80; OLG.- u. Ratsadv., bis 86 auch Sekr. d. Stadt-Konsist. u. d. Waisen- u. Kommerzger. i. R., Gutsbes. (Layküll, Estl.); † das. 25. Aug. 1907. U: 1) Margarethe, T. d. Distr.-Insp. Rob. **v. Voigt** auf Peddeln, 2) deren Schwester Elise.

2148. **Sengbusch**, Wold. **August**, * 1. Juli 1852 i. R., Br. v. 1954; Sch. v. J. Getz, G. 66 I — 70 I (Sec.), Handels-Wiss. i. Riga 70—72; 72—77 b. d. Bankiers Breds, Mouselin & Cie. i. Ptbg., s. 77 im Kontor d. Newsky-Baumwollspinnerei i. Msk.

2149. **Napoli, Dominik** Sebast., * 12. Juli 1849 i. R., V. Gipsmodelleur Hans Wilh. N., M. Caroline Amalie * **Heimann** a. Leal; Sch. v. J. Getz, G. 66 I — 70 II (Pri.), c. test.; Hsl. 71—72; phil. 73 I — 80; 80—82 L. i. Birkenruh, 82—83 i. Katharinenstadt b. Ssaratow; † das. 25. März 1883. U: Cäcilie, T. d. Beamten Nicolaus **Wassermann** a. Riga.

2150. **Nieberg, Oscar** Jul. Ed. (s. 1944), * 17. Febr. 1852 i. Wbg., V. Georg N. (Nr. 551); G. 62 II — 64 I u. 66 I — 71 I (Pri.), c. test., jur. 71 II — 77, cand.; Auskult. d. Estl. Gouv.-Reg., bis 80 Commissarius fisci, bis 85 Beamt. f. bes. Auftr. b. Estl. Gouv., Adv. u. Geschäftsf. d. Rev. Stadtamts; † 10. Aug. 1916 i. R.

2151. **Knűpffer, Rudolph** Alex. Nic., * 7. Apr. 1854 zu Past. Klein-St. Marien (Estl.), Br. v. 2028; G. 66 I — 72 II (Pri.), c. test.; 73—74 Hsl. i. Estl.; gramm. comp. 74 II — 77 II Est., cand. 78; 78—80 Hsl. i. Estl., 80—82 wissensch. L. am G., s. 81 OL. d. deutsch. Spr. a. d. Petri-Realsch. i. R., 03—10 auch Dir. d. Rev. Handelsklassen; Dir. d. Sektion f. Kunst u. Liter.

d. Estl. Lit. Ges., Gr. G.; † 22. Jan. 1915 i. R. U: Johanna, T. d. Stadt-Kassierers Carl **v. Haecks** (Nr. 1029).

2152. **Masing, Arthur** Gottfr., * 27. Juli 1851 i. Dpt., V. Beamt. d. Kanzlei d. Kurators d. Dpt. Lehrbez. Otto M.; Vorsch. d. Dpt. Gymn. 62—66, G. 66 I — 67 I (Qui.); bildete sich im „Rauhen Hause" i. Hamburg zum L. aus.

2153. **Lais,** Boris (Bernhard), * 1854 i. Dpt., V. OL. d. Math. am G. Carl L.; G. 66 I — 72 I (Ter.); Kfm., sp. Photograph; starb als Opfer seiner Experim. mit d. neuentdeckt. Röntgenstrahlen 1896 i. R. U: Anna * **Astaffjew.**

2154. **Kreisberg, Nicolai** Jul. Alex., * 1853 i. R., Br. v. 2004; G. 66 I — 72 I (Sec.); Kfm.; † 1873 i. Tambow.

2155. **Masing, Ernst** Otto, * 21. März 1853 i. Dpt., Br. v. 2152; Dpt. Gymn. 65—66, G. 66 I — 67 II (Qui.), RKrS. 68 I — II; Kfm.

2156. **Liphardt, Carl** Em., * 5. Nov. 1855 i. R., V. Bäcker-M. Herm. L., M. Caroline Marie * **Tönnison;** G. 66 I — 71 II (Qua.); Kfm.; † 21. Febr. 1921.

2157. **Vorstaedt, Oscar** Ferd., * 1854, V. Töpfer-M. Georg Leberecht V.; G. 66 I — 68 I (Sex.), RKrS. 69 I — 70 II; Mechaniker; † 8. Febr. 1888 i. R.

2158. **Meyer, Carl** Sam., * 30. Nov. 1854 i. Pernau, Br. v. 2050; G. 66 I — 71 I (Qui.); Kfm.; Schw.

2159. **Green,** Gust. **Wilhelm,** * 4. März 1854, V. Magistratsbeamt. Georg Aug. G., M. Charl. Elisab., * **Heinrichsen;** G. 66 I — 71 I (Qua.); 71—75 i. d. Bank Carl Elfenbein i. R., 75—07 Eisenb.-Beamt., s. 92 Chef d. Warenstat. R.; Schw.; † 25. Sept. 1907 i. R. U: Annette Juliane, T. von Adolph **Eckhoff.**

2160. **Bormann, Ernst** Leop. William, * 7. Sept. 1855 (1854) i. R., Br. v. 2128; G. 66 I — 69 II (Sex.), RKrS. 70 I — 72 I; Elektrotechn. i. Rußl., zuletzt i. Archangelsk. U: Anna * **Herrmann.**

2161. **Diesfeldt, Alexander** Carl Mich. (s. Nr. 2565).

2162. **Pihlemann, Theodor** Joh. Ed., * 28. Dez. 1855 i. R., Br. v. 2038; G. 66 I — 74 I (Pri.); Kfm., 74—78 b. Grűnberg & Co., 78—81 b. Müllers Succ. & Cie. i. R., 81—84 b. Gerhard & Hey i. Msk., s. 84 Prokurist i. Libau, lebte darauf i. Finnl. u. Dpt.; † das. 24. Juni 1917. U: Adele * **Awissen.**

2163. **Brasche,** Georg **Woldemar,** * 1. Jan. 1855 i. W'stein, Br. v. 2145; G. 66 I — 74 II (Pri.); nach W'stein.

2164. **Pawlow,** Wassili, * 1855, Br. v. 2075; G. 66 I — 68 II (Sex.); nach Ptbg.

2165. **Korelin,** Wassili, * 1852, V. Lt. Wass. K.; G. 66 I — 67 II (Sep.).

2166. **Trofimow,** Alexander, * 1855, V. Kfm. Samuel T. i. R.; G. 66 I — 69 I (Qui.); Kfm. i. Ptbg.

2167. **Orechow,** Constantin, * 1854, V. Stabskpt. O.; G. 66 I — 69 I (Sex.); Milit.

2168. **Schlesiger, Alexander** Heinr. Ign., * 27. Sept. 1853 i. Torma (Livl.), V. Postkommissar Ferd. Sch.; G. 66 I — 71 I (Qua.).

2169. **David, Alfred** Ernest, * 3. Aug. 1855, Br. v. 1635; G. 66 I — 71 I (Ter.); Kfm.

2170. **Hoheisel, Albert** Carl Heinr., * 26. Okt. 1855 i. Goldingen (Kurl.), Br. v. 2060; G. 66 I — 69 I (Qua.), Gymn. i. Libau, c. test., phil. 74 I — 81; 79—81 Hsl. i. Kurl., Buchhändl., 81—85 b. Mellin u. Neldner i. Riga, s. 85

b. F. Wassermann i. R., dann in Ptbg. Buchhandlungen, sp. i. d. Versich.-Ges. Rossia, zuletzt i. d. Ssowjetruss. Volksbank i. Ptbg.; † das. 1921. Uv.

2171. **v. Hansen, Julius** Georg Reinh., * 16. Aug. 1854 i. R., Br. v. 2137; G. 66 I — 70 I (Qui.); Buchhändl. b. Kluge u. Ströhm i. R., b. Eggers u. Ko. i. Ptbg., b. Treufeldt i. Pernau, s. 87 Buchhalter i. Waoküll (Estl.), kehrte erkrankt nach R. zurück; Schw.; † das. 17. April 1892. Uv.

2172. **Koch, Oscar** Leop., * 1853, V. Böttcher-M. Ferd. K.; G. 66 I — 68 I (Sep.); Kfm. i. Ptbg.

2173. **Althausen,** Alexander, * 7. Sept. 1856 i. Charkow, V. Militärarzt Adolph A.; G. 66 I — 74 I (Pri.), c. test., theol. 75 II — 80 I, grad. stud.; 80—83 P. zu Neu-Freudental (G. Chersson), s. 83 i. Orel, zugl. Relig.-L. a. dort. Lehranst.; war 18 dort noch als P. tätig. U: Bertha, T. d. Dir. Theod. **Gőőck** i. Dpt.

2174. **Fick, Oscar** Wilh., * 26. Mai 1855 i. R., Br. v. 2057; G. 66 I — 72 I (Sec.); Kfm., 72—75 i. Lűbeck, 76 i. Frankreich, 76—80 i. Riga u. 80—21 i. Msk., s. 21 i. R. kfm. tätig; † das. 5. Jan. 1928. U: Alice * **Freundt** a. Libau.

2175. **Grűnberg, Woldemar** Carl Christ., * 22. Juli 1855 i. R., V. Kfm. u. Rhr. Christ. G., M. Caroline Emilie * **Stoltze;** G. 66 I — 72 I (Sec.); Kfm., Lehrz. i. London u. Paris, i. d. väterl. Firma Grűnberg u. Co. tätig, dann i. Libau, Samarkand u. Ostasien, zuletzt b. Wogau u. Co. i. Wladiwostok, 23 zurück; Schw.; † 19. März 1924 i. Libau. U: 1) Selma, T. d. Kfm. Alex. Ferd. **Holmberg** a. R., 2) Lucie * **Alroé** a. Libau.

2176. **Heinrichsen, Philibert** Mich. Ferd., * 15. Okt. 1854 i. R., Br. v. 1727; G. 66 I — 70 II (Qui.); Zollbeamter i. R.; † das. 28. Dez. 1871.

2177. **Sievers, Eugen** Alex., * 7. Juni 1854 i. R., V. Kűrschner-M. Friedr. S.; G. 66 I — 71 II (Qua.); Kfm., 71—74 i. d. Drog.-Hdlg. v. Th. Toerne i. Msk., 74—79 Drog.-Hdlg. v. L. Borchardt, 80—82 im Gummiw.-Gesch. v. Const. Malm i. Ptbg., 82—86 i. Ssaratow, 87—89 Bes. e. Drog.-Hdlg. i. Ssimbirsk, 90—96 Beamt. d. Balt. Bahn i. R. u. Ptbg., 97—99 i. d. Masch.-Fabr. v. Reitz & Rotermann u. 00—02 i. d. Chem. Fabr. Rich. Mayer, s. 03 Beamter d. Estl. Adl. Güter-Kredit-Vereins i. R. Uv.

2178. **Tanfiljeff,** Nikolai, * 1850, V. Zollbeamt. Iwan T.; Gymn. i. Pernau, G. 66 II — 67 II (Qua.); Beamter.

2179. **Harmsen, Wilhelm** Heinr., * 1853 zu Bobrik (G. Charkow), V. Arzt Carl Joh. H.; Sch. v. Landesen i. Ssumy (G. Charkow), G. 66 II — 68 II (Qui.); nach Kronstadt, von dort nach New-York.

2180. **Hefftler, Carl** Ed., * 26. Apr. 1853 i. R., V. Zahnarzt Eduard H., M. Marie Louise, * **Haase;** Dpt. Gymn., G. 66 II (Sep.); 76—80 Ptbg. Kunst-Akad. (Arch. Abt.); 80 freier Künstler, 80—82 Geh. d. Arch. M. Petersonn i. Ptbg., selbständig als Archit. tätig, widmete sich sp. ganz d. Malerei, bereiste Deutschl., Österr., Ital., Frankr.; erhielt d. Grad eines Kais. russ. Akademikers u. galt als vorzügl. Aquarellist; Vorstandsgl. d. Ver. d. Aquarellisten in Ptbg.; † das. 5. Nov. 1918.

2181. **Arro, Rudolph** Wilh., * 28. Juli 1854, V. Färber Joh. A., M. Marie NN.; G. 66 II — 70 I (Qui.); Pharm. in d. Feldtschen Apoth. i. Ptbg.; † (ermordet) 6. Mai 1873.

2182. **Witt, Georg** Carl Mart. Jes., * 1856, V. Zuckersieder Wilh. W.; G. 66 II bis 69 I (Qui.), Hollandersche Sch. in Birkenruh.

2183. **Smirnow,** Konstantin, * 1855, Br. v. 2095; G. 66 II — 71 I (Qua.); orth. Geistlicher.

2184. **Bauer,** Samuel, * 11. Juni 1856 i. R., V. Vorst. d. Rettungs-Anst. in R. Peter B.; M. Amalie, * **Fabian;** G. 66 II — 71 I (Qui.); Seemann.

2185. **Rewensky,** Eugen, * 1856, Br. v. 2100; G. 66 II — 70 I (Qui.), Gymn. in Pernau.

2186. **Voigt, Carl** Pet., * 1855, V. Prov. Carl Gust. V.; G. 66 II — 67 II (Sep.) u. Perm.

2187. **Östreich, Carl** Friedr., * 1855, Br. v. 2046; G. 66 II — 71 I (Qui.); Beamter.

2188. **Orlow,** Alexander, * 1854, V. Kfm. Stefan O. in Narva, M. Helene, * **Michejew;** G. 66 II — 73 II (Sec.); Kfm. in Narva im Getreidegeschäft des Vaters; † 17. Jan. 1889 in Narva. Uv.

2189. **Rahwing,** Leop. **Ernst** Joh., * 5. Jan. 1856 in W'stein, V. L. Pet. R., M. Emilie Sophie, * **Moller** a. R.; 2. russ. Elem.-Sch., G. 66 II — 70 I, pharm. 77 II — 80; Apoth.-Geh. in Ptbg., zuletzt Verw. der Anitschkin-Apoth. i. Ptbg.; † das. um 1903. U: ..., * **Jacobson** a. R.

2190. **Masjägin,** Sergei, * 1853, V. Makler Nic. M. in Ptg.; Sch. v. K. I. May in Ptbg., G. 66 II — 67 I (Sex.) u. Ptbg.

2191. **Bätge, Roman** Andr. Ernst, * 26. Juni 1854 i. R., Br. v. 2087; Pr.-Sch. v. I. Getz, G. 67 I — 71 II (Pri.); Kfm., sp. Geschäftsführer bei Joach. Chr. Koch (Fil.) in Dpt.; 1904 Präses d. Direktoriums d. Dpt. Bank; Dir. d. Gewerbebank i. Dpt.; langjähr. Stadtverordn. u. 4 Triennien Stadtrat; † 21. Jan. 1926 i. Dpt. U: Gertrud, T. v. Carl Osc. **Solbrig.**

2192. **Hoffmann, Hugo** Otto, * 9. Okt. 1853 in W'stein, Br. v. 1957; WßKrS., G. 67 I — 69 I (Qua.); Kfm. in W'stein, spät. Pharm. im Pharm. Depot in Ptbg.; † das. 12. Juli 1872.

2193. **Jahnentz, Heinrich** Joh. Osw., * 2. Dez. 1855 in Wbg., V. L., sp. Insp. d. RKrS. Robert J.; M. Elisab. Henr., * **Willing;** RKrS.; G. 67 I — 74 I (Pri.); Wissensch. L. an d. KrS. i. Wbg., dann i. R., Turn-L. am G., sp. zugl. an d. Petri-Real-S. u. 92 auch an d. Domsch.; 26. Juli 1919 in R. U: Marie, T. d. Schul-Insp. Heinr. **Tichter.**

2194. **Tichter, Alphons** Wilh., * 4. Nov. 1853 in Windau, Br. v. 2123; WbgKrS., 67 I — 72 I (Ter.); Techn. Sch. in Frankfurt a. O., 75—79 Polytechn. in Berlin (Corps Teutonia); 81 in Kiew an e. Zuckerfabrik tätig; 83 d. Heirat Bes. einer Maschinenfabr. in Uman (Kiew); 16 als Reichsdeutscher nach Ssibirien verschickt; 18 in Uman, mit den deutschen Truppen nach Berlin; † das. 1921. U: Clara, * **Heilmann.**

2195. **Hansen, Nicolai** Aug. (1974), * 1852 i. R., Br. v. 2105; G. 63 I — 66 I u. 67—68 I (Qui.); Kfm., sp. Pharm.

2196. **Haudelin, Louis** Pet. Otto, * 27. Sept. 1854 in Werro, V. Carl H. (Nr. 463); G. 67 I — 74 I (Pri.), c. test., med. 74 II — 81 II Est.; 82—87 Stadt-Arzt u. stellv. Land-Arzt in Hps., 88—04 Kirchsp.-Arzt in Leal, 04 freiprakt. Arzt i. R.; 06 auch Sanitäts-Arzt, 07 Konsult. am Rot.-

Kreuz, 13 an .d. A.-G. A. M. Luther i. R.; † das. 23. Nov. 1924. U. Rosalie, Adoptiv T. von Rob. **v. Hueck** (Nr. 304).

2197. **Haudelin, Paul** Wilh. Alex., * 27. Sept. 1854 in Werro; Br. d. vor.; G. 67 I — 74 I (Pri.), c. test.; Hsl. in Estl.; jur. 75 II — 82 II Est.; 83—89 Aktuar d. Rev. Magistrats; darauf bei Clayhills & Son in R.; † das. 20. Mai 1899. Uv.

2198. **Lütken**, Victor, * 1855 in Nikolajewsk a. Amur; V. Staats-Beamt., Friedr. L.; G. 67 I — 71 II (Qui.); Eisenb.-Beamt. in Rußl.

2199. **Masjägin**, Stefan, * 1855, V. Kfm. Alexei, M. in Ostaschkow (G. Twer); G. 67 I — 72 I (Qua.); Gymn. in Ptbg.

2200. **Iwanow**, Nikolai, * 15. Nov. 1856 in R., V. Kronsmag.-Aufs. Pet. I.; G. 67 I — 75 II (Pri.), c. test., jur. 76, stud. jur. in Ptbg.; Prokureurs-Geh. in Narva.

2201. **Fick, Hermann** Aug., * 9. Jan. 1857 i. R., Br. v. 2174; G. 67 I — 78 I (Pri.), c. test., med. 78 II — 80; Kfm., spät. Beamt. d. Prochorowsch. Manufakt. in Msk., s. 15 in R.; † das. 6. März 1918.

2202. **Wassermann**, Carl **Alfred**, 22. Aug. 1856 i. R., V. Buchhändl. Ferd. W., M. Alexandrine, * **Strőhm**; Sch. v. I. Getz, G. 67 I — 73 I (Sec.); erlernte den Buchhandel in Gotha u. Straßburg, s. 77 Inhaber d. väterl. Buchhdlg. F. Wassermann i. R.; Schw. Gr. G.; † 12. April 1883 in Florenz. U: Ellen, T. d. Kfm. Alex. **Brosse.**

2203. **Krűger**, Aug. Rud. **Alexander**, * 1855 in R., Br. v. 2045; G. 67 I — 72 I (Qua.); Kfm.

2204. **Walden**, Woldemar (s. 2486).

2205. **Epinatjew**, Nikolai, * 20. Jan. 1855, V. Kfm. Alexei E.; G. 67 I — 71 I (Qui.); 73—77 Zollbeamter, spät. Kanzleibeamter d. Estl. Gouv.-Reg. bis 85 † 27. Jan. 1887. U: Sophie, * **Jeanerais** (a. d. Schweiz).

2206. **Lesnow**, Wassilij, * 1856, V. Auditeur b. Estl. Militär.-Chef L.; G. 67 I bis 69 I (Sex.); nach Kronstadt.

2207. **Jegorow**, Michail, * 1854, V. Unter-Off. Feodor J. G. 67 I — 70 II (Qui.).

2208. **Anderson, Eduard** Gust, * 28. März 1855 i. R., Br. v. 2080; G. 67 I bis 70 (Qui.).

2209. **Kordes, Robert** Alex. Leopold, * 14. Juni 1855 in Hps., Br. v. 1985; G. 67 I bis 72 I (Ter.) 72—73 stud. arch. am Polytechn. Hannover, 74—84 Polytechn. Riga, 82—1903 techn. Insp. d. Msk. Versich.-Ges. in Riga, 04—18 Gen.-Insp. f. d. Balt. Prov. u. d. nordwestl. Gouv. m. d. Sitz i. Riga, 18—21 Gen.-Insp. der Ges. Alliance (Berlin) i. Riga, s. 21 Insp. u. Dir. d. Ges. „Lietuvos Lloydas" i. Kowno; l. s. 30 i. Assern b. Riga. U: Marie, * **Glűckson** a. Riga.

2210. **Seywang, Carl** Rich. Nic., * 11. Jan. 1857 i. R., Br. v. 2136; G. 67 I — 76 I (Pri.), c. test.; Hsl. 77 phil., 78—81 in Leipzig, 81—85 OL. d. alt. Sprach. in Witebsk, 85—87 d. Minist. d. Volksaufklärg. zugez. u. zu wissensch. Zwecken i. Dpt. u. Leipzig, Cand.-Exam., 87—89 Priv.-L. in R., 89—91 Hsl. in Estl., 91—92 in Mitau, 93—06 an versch. Sch. in R., 06—17 OL. d. alt. Spr. a. d. Domsch., 06 Präs. d. Schulsektion d. Estl. deutsch. Schulvereins, Kurator d. Olai-Kirchen- u. Hansaschule, zuletzt Priv.-L.

in Reval, 1918 O.-L. d. Gust.-Adolph-Gymn., Mitgld. d. Kirchenrats v. St.-Olai. Verf. pädagogischer Schriften u. Lehrb. U: Alwine, T. d. Dr. phil. u. agron. **v. Johnson.**

2211. **Bienert, Arthur** Aug., * 19. Apr. 1855 i. R., Br. v. 1918; Sch. v. I. Getz, G. 67 I — 69 I (Qui.), Sch. v. Schmidt in Fellin; Kfm. i. Msk.; † 10. Okt. 1884 i. R. Uv.

2212. **Jürgens,** Gottfr. Joh., * 1856 in Hpsl., Br. v. 1939; G. 67 I — 71 I (Qui.); Pharm.

2213. **Giencken, Robert,** * 9. Okt. 1855 in R., Br. v. 1571; G. 67 (Sep.); † 23. Okt. 1883 i. Ptbg.

2214. **Haudelin, Arthur** Theod. Gust., * 9. Apr. 1856 in R., Br. v. 2197; G. 67 I — 72 I (Ter.); Kfm. i. Msk., H'fors, dann i. R. bei A. M. Luther, 80 nach Amerika, dort Redakteur, Kfm. etc.; † 3. Nov. 1910 in Detroit (U. S. A.).

2215. **Malmgren,** Alex. **Ernst** Friedr., * 1. Nov. 1856 in R., V. Reinhold M. (Nr. 1123); G. 67 I — 74 I (Ter.); Kfm. b. Mayer & Co. in R., darauf Buchhalter im Verlag Herm. Hoppe in Ptbg., s. 99 Oberbuchh., dann Direktor d. Intern.-Hand.-Bank i. Ptbg., 1919 nach Berlin, Bankangestellter; † das. etwa 1919. U: 1) Alice Charlotte, T. d. Kameralhofsbeamt. Rudolf **Hansen;** 2) Emma Aline, * **Müller.**

2216. **Mutowosow,** Victor, * 1853, V. Orth. Ob.-Geistl. in R. Alex. M.; G. 67 I — 70 I (Sex.), Geistl. Seminar in Riga, 74—80 im Omskisch. Inf.-Reg., im türk. Krieg 77/78, Fähnrich, 80—85 Quartal-Off. d. Rev. Stadt-Polizei; 88—94 Registrator d. Wbg. Krs.-Pol.-Verw. U: Olga, T. d. Kfm. Carl **Dorandt,** verw. Gau.

2217. **Thede, Oswald** Emil Magn., * 1854, V. Lw. Heinr. Th.; G. 67 I — 67 II (Sept.); Vorbereitungs-Sch.

2218. **Berg,** Nic. **Oscar,** * 12. Aug. 1853 in Hps., Br. v. 1895; HpsKrS., G. 67 I (Ter.); wollte Techniker werden.

2219. **Gabler, Arthur** Joh. William, 31. Aug. 1855 in Port-Kunda (Estl.), Br. v. 1822; Sch. v. J. Getz, G. 67 II — 73 I (Pri.), c. test., jur. 74 I — 80 I Est., cand. jur. 81; Hsl. in Rußl., 81 OLG.- u. Magistr.-Adv. i. R., 83—89 sukz. Sekr. d. Wier-Jerwsch. u. d. Wieksch. Mann.-Ger., s. 89 ver. Rechts-Anw. in R., auch Sekr. d. Estl. Hilfsver., d. Verw.-Rats d. Marie-Louisen-Stifts u. d. Ges. zur Besser. minderjähr. Verbrecher; † 6. Febr. 1920 i. R. U: Nadeshda, T. von Friedr. **v. Woit** (Nr. 1236).

2220. **Dehio, Erhard** Arn. Jul., * 16. Jan. 1855 i. R., Br. 1903; Sch. v. J. Getz, G. 67 II — 72 II (Pri.), c. test.; Kfm., 73—75 Lehrl. b. Heinr. Löffler i. Bremen, 76—79 in London bei Jarchow u. Co., 79 in R. Schiffs-Makler u. Getreide-Agent; 93 Kfm. I. G., Dampfschiffs-Agenturen; 95 Getreide-Export in Firma Erh. Dehio, s. 1910 Präses d .Börsen-Komitees, Mgl. d. Diskonto-Kom. der Reichsbank, Präses der Estl. Ges. Gegens. Kredits, Stadtverordn; nach der Deutsch. Okkupation von Estl. 25. Febr. 18 vom Komm. Gen. v. Seckendorff zum Bm. von R. ernannt, Mgl. d. Landesrats u. d. Deputation im Kais. Hauptquartier in Spaa, 18 nach Deutschl.

(Rostock), s. Herbst 19 in Lübeck, Gr. G. U: 1) Polly, T. v. **Ed. Falck** (Nr. 613); 2) Anna, T. v. Arth. **Ploschkus** (Nr. 1585).

2221. **Hofmann**, Carl **Arthur**, * 10. Juni 1854 in Riga, V. Kfm. Carl Jul. H. aus Leipzig, M. Sophie Olga Pauline, * **v. Wistinghausen**; Sch. v. J. Getz, G. 67 II — 71 I (Sec.); Kfm.; † 2. Nov. 1874 i. R.

2222. **Iversen**, Carl **Oscar**, * 17. Nov. 1853 i. R., Br. v. 2146; Sch. v. J. Getz, G. 67 II — 72 II (Sec.); Kfm. in Ptbg.; † 16. Okt. 1918 i. R. U: Elfriede Marie, T. d. Kfm. u. erk. Ältesten d. Schw. Gust. **Florell.**

2223. **Mühlenkamp, Julius**, * 1852 i. R., V. Kürschner-M. Eduard M. aus Westfalen, M. Leontine, * **Falck**; RKrS., G. 67 II — 72 I (Sec.); Hsl., KrS.-L., 1881—92, Insp. d. Hps. KrS.; 1896—1916 Stadt-Sekr. in Hps. Lebt in Hps. U: Henriette Wilh., T. d. Tischler-M. Heinr. Georg **Jürgens.**

2224. **Meybom, Friedrich** Theod. (s. 2012), * 25. Apr. 1852 in Msk., Br. v. (1812); G. 63 II — 66 II (Sex.), Sch. v. J. Getz, G. 67 II (Qui.); † 13. Okt. 1916 i. R.

2225. **v. Frisch, Edmund** Carl Gust. Rob., * 11. Dez. 1854 in W'stein, V. Arzt Rob. v. F., M. Liane Friederike, * **Rinne**; WßKrS., G. 76 II — 71 I (Qua.); Konsul; † 22. Dez. 1900 zu Samsun (Kl. Asien). U: Florence Mary, * **Elmesley** aus Brighton bei London.

2226. **Neumann, Julius** Christ., * 1854 i. Piometz (Estl.), Br. v. 2039; Hps. KrS., G. 67 II — 73 II (Pri.), c. test., hist.-phil. Inst. i. Ptbg.; L. in Kolomna, Roßlawl, an d. Kirchen-S. in Charkow u. am Gymn. Kais. Nikolai I. (früh. Rev. Gouv.-Gymn.) 1889—92. U: Wilh. Auguste Annette, * **Bergfeldt.**

2227. **Gleiß, Arnold** Garlieb, * 13. Dez. 1857 in R., V. Kfm. u. Rhr. Garlieb G., M. Antonie, * **Schütt**, Sch. v. J. Getz, G. 67 II — 69 I (Sex.); ins Ausland.

2228. **v. Hauffe, Artur** John, * 16. Febr. 1856 i. Riga, V. Dirig. d. Estl. Kontrollhofs, W. St.-R. John v. H., M. Olga, * **v. Renngarten**; Sch. v. I. Getz, G. 67 II — 76 I (Pri.); Freiwill. im 95 Krasnojarsksch. Inf.-Reg., im russ.-türk. Kriege, Abschied als Sekondeleutn., Archivar d. Estl. Kontrollhofs, 83 Revident.-Geh., 90 Buchh. d. Bezirksger. in R.; † das. 1. März 1896. U: A. M., * **Marsinski.**

2229. **Jürgens, Eduard** Moritz Karl, * i. März 1857 in Ptbg., V. Lampenmacher Christoph Herm. J., M. Henr. Emilie, * **Schönberg**; G. 67 II (Sept.); † als Primus d. Sept. am 11. Juni 1868.

2230. **Rosenberg, Alexander** Aug., * 18. Aug. 1857 in R., V. Schuhm.-M. Martin R., M. Julie Elisabeth, * **Stramm**; G. 67 II — 76 II (Pri.), c. test.; Hsl.; med. 78 I — 83 I; Dr. med. 83, 83—94 Arzt zu Groß-Liebenthal b. Odessa, freiprakt. Arzt in Odessa, auch Konsult. am evang. Hosp. das.; 24. Aug. 1909 in München. U: Emma, * **Schwartz.**

2231. **Sachonsky**, Wassili, * 1854, Br. v. 2049; G. 67 II — 70 II (Qua.); Gymn. in Ptbg.

2232. **Lütken, Alexander**, * 1857 i. Nikolajewsk am Amur, V. Apoth. Friedr. L.; G. 67 II — 70 II (Qui.); lebte in Klin (G. Moskau); † das. (verunglückt beim Baden) 1877.

2233. **Roop, Hugo** Wold., * 1854, Br. v. 2101; G. 67 II — 70 I (Sep.); Kfm.

2234. **Erdmann, Eugen** Gust., * 4. Aug. 1857 i. R., V. Kfm. u. Makler Gust. E., M. Wilh., * **Strecker**; G. 67 II — 72 I (Qui.); Kfm., spät. Stadtauktionator; Schw.; † 24. Apr. 1904 in R.

2235. **Gressel, Hermann** Vict., * 1. Aug. 1856 in Reval, V. Julius G. (Nr. 786), M. Marie, * **Lütken**; Sch. v. I. Getz, G. 67 II — 73 II (Ter.); Kfm. in Havre u. London; † um 1887 auf der Rückreise aus Sidney.

2236. **Jordan,** Aug. **Harry** Ed., * 9. Juni 1856 i. R., V. Aug. J. (Nr. 679); Sch. v. J. Getz, G. 67 II — 73 II (Ter.); Priv.-Unterr.; † 18. Juni 1877 i. R.

2237. **Becker, Georg** Herm., * 26. Aug. 1857 i. R., V. Kfm. Herm. Friedr. B. a. Memel, M. Emma Caroline, * **Schweinfurth** a. Riga; Sch. v. J. Getz, G. 67 II — 69 I (Sex.), Sch. v. Th. Lajus, Domsch. 72—76, Vorsch. d. Rig. Polytechn.; Archit. 77—80 u. Landwirtschaft 80—81 in Riga, Frat. Balt.; 82—90 Wirtschafts-Geh., dann Verw. in Gedducz (Litauen), Kolk (Estl.), Schloß Segewold (Livl.), 92—07, Arrend. d. Rig. Stadtgutes Prőbstingshof; 06—08 Geh. d. Rig. Steuer-Notars, 08—09 Buchh. d. Hauptkasse d. Stadt Riga; s. 09 Buchh. am Rig. Waisen-Ger., 19 nach Berlin, Beamter d. Reichsbank; † das. 30. Juli 1927. U: ..., * **Worms** a. Riga.

2238. **Hőhlbaum** Ernst **Maximilian**, * 9. Mai 1857 in R., Br. v. 1796; G. 67 II bis 76 II (Pri.), c. test., med. 77 I — 79 I Est.; † als Student 15. Mai 1879 i. R.

2239. **Luther, Heinrich** Martin Immanuel, * 23. Dez. 1856 zu Past. Jürgens Estl., V. Rob. L. (Nr. 490); Sch. v. Getz, G. 67 II — 75 I (Ter.); Kfm. in Msk. u. Iwanowo-Wossnesensk, spät. i. Ptbg. b. Wogau & Co.; Gr. G.; † das. 26. Aug. 1906. U: Louise, T. d. Rhr. Justus **Riesenkampff** (Nr. 838)

2240. **v. Gűldenstubbe Ernst** Renatus, * 23. Dez. 1856 in R., V. Amandus v. G. (Nr. 607); G. 67 II — 72 I (Qua.), Domsch. 75 I; 75—78 Petri-Sch. in Ptbg., c. test.; stud. jur. in. Ptbg. 78—80, 80—83 Beamt. in d. Kanzlei d. Kaisers; lebte darauf in Estland.

2241. **Kordes Ferdinand** Aug. Const., * 1. Juni 1857 in R., Br. v. 2209; G. 67 II bis 77 II (Pri.); Lw.-Eleve auf Erras u. Audern, Verw. v. Kavast (Estl.), s. 88 Akzisebeamt. i. Katharinenstadt a. Wolga; † das. 4. Juli 1920. U: Julie, * **Schmidt.**

2242. **Wlasow, Emanuel**, * 1854, V. Kfm. Nik. W.; G. 67 II — 70 II (Qui.).

2243. **Tanfiljeff, Gabriel**, * 22. Febr. 1857 i. R., Br. v. 2178; G. 67 II — 76 II (Pri.), c. test.; r. nat. i. Ptbg, Mag. bot. 95; Oberbotaniker a. Botan. Garten i. Ptbg. u. Priv. Doz. a. d. Univ. das. Verfass. v. Fachschriften in russ. Spr.

2244. **Jermakow, Feodor**, * 1855, V. Major Alex. J.; G. 67 II — 68 I (Sep.).

2245. **Bachmann, Johann** Wlad. Alex., * 1856, Br. v. 1485; G. 67 II — 70 I (Sex.); Kfm.

2246. **Heidenschildt, William** Arth., * 30. Apr. 1857 i. R., Br. v. 2108; G. 67 II — 76 II (Pri.), c. test.; med. 77 II — 84 II, Est., Dr. med. 86; 85 Arzt in Neuenhof (Estl.); 86—88 prakt. Arzt in Leal; 88—89 Studien im Ausl., s. 89 prakt. Arzt i. R., auch Sanitäts-Arzt; gab 05 krankheitshalber d. Praxis auf; bereiste 07—08 Deutschland u. Italien; 08

Hausarzt b. Fürsten Wolkonsky in Skoworodkino (G. Smolensk); l. s. 09 i. R.; † das. 30. Apr. 1913. Uv.

2247. **Müller, Maximilian** Franz Mart., * 23. Okt. 1855 i. R., V. Gouv.-Rentm. Leopold M., M. Caroline Amalie, * **v. Suhden**; RKrS., G. 68 I — 73 I (Pri.), c. test.; Hist.-phil. Inst. i. Ptbg; L. i. Kronstadt; † 20. Dez. 1902 i. Ptbg.

2248. **Falck, Carl** Gottl., * 26. Febr. 1856 i. Tschernigow, Br. v. 2084; G. 68 I — 73 I (Ter.); Lw.; Verw. d. väterl. Guts Orrenhof (Estl.); nach Amerika, Farmer in Jowa (U. S. A.). U: Auguste, * **Eggers** aus Shelby (Jowa), T. d. Farmers Friedr. E. aus Ludwigslust (Mecklenburg).

2249. **v. Glehn,** Const. **Alfred,** * 6. Jan. 1858 i. R., Br. v. 1929; G. 68 I — 76 II (Pri.), c. test.; Ingenieur-Sch. i. Ptbg.; hernach stud. mus.; Prof. d. Violoncellspiels i. Charkow u. Msk.; s. 1919 i. R. musikalisch tätig, ging nach Berlin; † das. 1928. U: 1) Valeska, * **Rzewska**; 2) Katharina, * **Rumitsch.**

2250. **Düffert,** Carl **Oscar** Reinh., * 10. Dez. 1856 i. Kook (Estl.), V. Verw. Heinr. D., M. Anna Margarethe, * **Steinberg**; G. 68 I — 72 II (Qua.); Lw.

2251. **Spanow, Alexei,** * 11. Febr. 1855, V. Militär-Schreib. Alex. Sp.; G. 68 I — 69 I (Sex.); Kfm.; † 2. Apr. 1913 i. R.

2252. **Orechow, Wladimir,** * 1856, V. Lt. Dimitri O.; G. 68 I — 71 II (Sex.); Militär.

2253. **Koch,** Jul. **Richard,** * 1856, V. Hotel-Bes. G. J. R. K.; G. 68 I — 71 II (Sep.); Pharm.

2254. **Feldmann, Georg** Leop., * 4. Sept. 1857 i. Wbg., Br. v. 2110; G. 68 I — 77 II (Pri.), c. test.; med. 78 I — 84 u. 86—88.

2255. **Andresen, Nicolaus** Jul. Thomas, * 2. Aug. 1857 i. R., Br. v. 1989; G. 68 I — 72 I (Qua.).

2256. **Rosenfeldt, Richard** Georg, * 18. Okt. 1857 i. R., Br. v. 1753; G. 68 I — 77 I (Pri.), c. test.; bis 79 altklass. phil. i. Leipzig; 82—92 OL. d. alten Spr. i. Wologda, 92—06 am Philanthr. Inst. in Ptbg., 06—12 am XI. Ptbg. Gymn.; bis 14 verabsch. i. Leipzig; s. 18 i. R. zeitweilig an estn. Schulen tätig; † das. 29. Jan. 1931. U: 1) Emma, * **Hahnisch** aus Leipzig; 2) Lydia, T. d. Kfm. Reinh. **Malmgren** (Nr. 1123).

2257. **Wieckmann, Carl** Friedr. Ferd., * 29. Dez. 1856 i. R., Br. v. 1633, M. Luise, * **Röhrs**; G. 68 I — 75 I (Ter.); 12 Jahre Seemann, sp. Kfm. i. R.; † das. 3. Dez. 1918. U: Wilhelmine Louise, T. d. Küst. i. St. Petri Ad. Theod. **Luck.**

2258. **v. Hansen, Rudolph** Franz Leop., * 9. Okt. 1856 i. R., Br. v. 2171; G. 68 I — 72 II (Qua.); Kfm., i. d. Musik.-Hdlg. von Jürgenson in Ptbg., dann a. d. Krähnholm. Manuf. i. Narva, s. 78 Beamt. d. Rentei i. R.; † 13. Febr. 1901 i. R. U: Marie Helene, T. d. Buchbinder-M. Theod. **Adamson** a. Ptbg.

2259. **Kühnert, Wilhelm** Gust. Joh. Carl, * 18. März 1857, Br. v. 1982; G. 68 I — 72 I (Qui.), Domsch. 72—74; Kfm. i. R. bei J. C. Koch, b. Scheumann & Spiegel u. i. Msk. bei ders. Fa.; † 7. Okt. 1885 i. R.

2260. **Panow, Michail,** * 1856, V. Marine-Unterbeamt. Mich. P.; G. 68 I — 77 I (Pri.), c. test.; stud. russ. Spr. u. Lit. i. Msk.

2261. **Perow, Andrei,** * 1858, V. Orth. Geistl. Alex. P.; G. 68 I (Sep.); nach Kronstadt.

2262. **Dedjuchin, Wassili,** s. 2831.

2263. **Miqué (Mike), Alexis** Joh. Wilh., * 1855, V. Verw. Alex. M.; G. 68 I — 70 I (Sex.); Kfm.

2264. **Paulsen, Alexander** Joh. Heinr., * 27. Juli 1855 zu Magnushof (Estl.), V. Guts-Bes. Joh. P.; G. 68 I — 76 I (Pri.), c. test.; chem. 76 II — 81 I, Est., cand. chem. 81; 81—06 Chemiker u. 97—06 Glied d. Verw. d. Zitz-Fabr. d. Proch. Trechgorni Manuf. i. Msk; dazw. 82 Volont. i. d. „Ecole de Chemie" i. Mülhausen (Elsaß); 07 Mitbegründer u. Gesellschafter d. „Mosk. Ges. f. Eisenbeton u. Asphalt-Arb."; 95—04 auch Guts-Bes. i. Estl.; † 17. Jan. 1918 i. Msk. U: Naide, * **Rosenberg.**

2265. **Fedorow, Peter,** * 26. Juni 1850 i. Ptbg.; G. 68 II — 74 I (Pri.), c. test.; chem., jur. 70 II — 74 cand.; 74—79 Beamt. am Senat; 79 Geh. d. Kiewer Gouv. Prokur., 79—85 Untersuch.-R. b. Isjumschen Bez.-Ger., s. 85 Untersuch.-R. f. wicht. Angel. b. Bez.-Ger. i. Ssumy (G. Charkow).

2266. **Eichelmann, Otto** Nic., * 15. Apr. 1854 i. Ptbg., V. Guts-Verw. i. Estl. Otto E.; WbgKrS., G. 68 II — 72 II (Pri.), Abitur. i. Libau; stud. dipl. 73 I — 77, cand., Mag. 78; Prof. d. Völkerrechte a. d. Univ. Kiew.

2267. **Paulsen, Otto** Friedr. Wilh., * 1853 i. Magnushof (Estl.), Br. v. 2264; Laj. Sch., G. 68 II — 70 II (Qui.); Pharm. i. Ptbg.

2268. **Wassermann, Johann** Andr., * 24. Juni 1858 i. R., Br. v. 2202; G. 68 II — 77 I (Pri.), c. test.; 77—80 Univ. Ptbg. oriental. Spr., philol. 80 II — 83; s. 84 Buchhändl. i. Mitau b. Ferd. Besthorn, erwarb diese Buchhdlg. 1902 u. verkaufte sie 1925; lebt als Privatier i. Mitau. U: Sophie, verw. Wassermann, * **Brachmann.**

2269. **Tidebőhl, Alexander** Joh. Jul., * 19. Mai 1858 i. Woronesch, V. Arzt Theod. T.; G. 68 II — 78 II (Pri.), c. test.; Polytechn. i. Riga (Lw.) 79 I — 80 I, Dpt. oec. 80—82, Polytechn. i. Riga 82—83; † das. 30. Mai 1883.

2270. **v. Malsch, Woldemar** Carl Joh., * 1. Okt. 1857 i. R., V. Quart.-Off. Theod. M., M. Ida, * **Weiße;** G. 68 II — 76 I (Sec.); 76—80 Beamt. d. Rev. Abt. d. Reichsbk., 80—81 d. Estl. Gouv.-Reg.; 81—82 Stadtt.-Aufs.; 78—82 auch Theat.-Ref. d. „Rev. Ztg." u. d. „Rev. Beobachter"; 82—94 Stadt-Sekr. i. Wbg.; 82—94 Redakt. u. Bes. d. „Wesenberger Ztg."; 94—01 Priv.-Anw. i. Wbg., s. 01 Priv.-Anw. i. R.; 18—29 Biblioth. d. deutsch. Theaters i. R.; † das. 7. Dez. 1929. U: 1) Aline, T. d. Tanz-L. Ludw. **Plaesterer;** 2) Eugenie, T. d. Staats-Beamt. Nikolai **v. Surnowitsch.**

2271. **Poulsen,** Joh. Pet. **Arthur,** * 23. Sept. 1858 i. R., V. Revisor Peter P., M. Marie, * **Schlichting;** G. 68 II — 74 I (Ter.); Kfm., 74—78 Lehrl. b. Eduard Johannson i. R., bis 91 bei H. H. Angelbeck i. Riga, bis 93 bei Tornton i. Ptbg., seitdem i. d. Prochorowsch. Manufakt. i. Msk., leitete s. 11 deren Warschauer Filiale, 14—18 i. Kiew, bis zur Liquid. d. Fa.; lebt i. Kiew; Schw. U: Melanie, * **Mansfeldt** a. Riga.

2272. **Jahnentz**, Arthur, s. 2852.

2273. **Lehbert**, Carl **Rudolph** Georg, * 12. Jan. 1858 i. R., V. Verw. d. Burchartsch. Apoth. Rud. L., M. Dorothea Eva, * **Winckler**; G. 68 II — 76 (Sec.); 76—79 i. d. Apoth. N. Dehio i. Wbg, Geh. 79; pharm. 79 II — 83, Neob. (V. st. Pharm.); 83 Prov. „eximia cum laude"; 83 Labor. d. Univ.-Klinik; 85 i. d. Burchartschen Apoth., s. 88 Arrend., 11 Bes. ders.; Mitgr. u. Präses d. Aufsichtsrats d. Pharm. Hand.-Ges. „Ephag" i. R.; Grűnder u. Ehren-Mgl. d. Estl. Pharm. Ges.; Korresp. Mgl. d. Dorp. Naturforscher-Ver., d. Estl. Lit. Ges. u. d. Rigaer Naturforsch. Ver., Ehrenmgl. d. Rev. Ver. f. Männergesang u. Grűnd. d. Vereins f. Kammermusik. Auf botan. Gebiet wissensch. tätig, verőff. einschläg. Arbeiten; † 16. März 1928 i. R. U: Ebba, T. v. Carl **Fählmann** (Nr. 919).

2274. **Bormann**, **Arnold** Alex. Louis, * 10. Juli 1856 i. R., Br. v. 2160; G. 68 II — 72 I (Sex.), RKrS. 72—73; Kfm.; Buchhalt. i. Ptbg.; † 1919 i. Bologoje.

2275. **Rennhausen**, **Arkadius**, * 1855, Br. v. 2094; RKrS., G. 68 II — 72 I (Qui.); Beamt. d. Telegr.-Abt. i. R., Beamt. d. Balt. Bahn i. Ptbg.

2276. **Grube**, Roman **Rudolph**, * 18. Juli 1855 i. R., V. Unter-Off. Carl G., M. Eva Christine, * **Saadholm**; G. 68 II — 70 I (Sex.); † 9. Febr. 1870 als Schűler i. R.

2277. **v. Siebert**, **August** Edm., * 1855, V. Guts-Bes. Ernst Friedr. v. S.; G. 68 II — 75 I (Ter.); Lw.

2278. **Jegorow**, Wladimir, s. 2401.

2279. **Rauschenbach**, Joh. **Friedrich**, * 2. März 1855 zu Katharinenstadt (G. Ssaratow), V. Kolonist Joh. Carl R.; Gemeinde-Sch. i. Ssarepta, G. 68 II — 74 I (Pri.), c. test.; med. 74 II — 83, Dr. med.; Assist. am Obuchow-Hosp. i. Ptbg., s. 86 Ord. am Landsch.-Hosp. zu Ssaratow.

2280. **Hegele**, Joh. **Jacob**, * 14. Okt. 1855 i. Ssaratow, V. P. zu Jagodnaja Poljana (G. Ssaratow) Christ. Gottl. H.; Ssarat. Gymn., G. 68 II — 74 I (Qua.); Kfm. i. Ssaratow.

2281. **Hunnius**, Carl Adam Friedr., * 14. Dez. 1852 i. Hps., V. Dr. med. Carl H. (Nr. 1082); Sch. i. Birkenruh, G. 68 II — 72 (Pri.), c. test.; med. 73 I — 78 II, Est.; † 23. Dez. 1878 als stud. i. Dpt.

2282. **Erbe**, Alex. **Lionel** Arnold, * 18. Dez. 1853 i. R., Br. v. 1948; Domsch. 65—68, G. 69 I — 70 II (Qua.); Apoth., darauf Kfm., sp. Buchh. i. Msk., 82—93 Buchh. b. I. W. Schtschukin & Sőhne, 00 i. einer Spinnerei i. Iwanowo-Wosnessensk; war verheir.; † das. nach 09.

2283. **Erbe**, Alphons **Victor** Gust. Aug., Br. d. vor.; Domsch. 65—68, G. 69 I — 74 II (Pri.), c. test.; med. 75 I — 78; Seemann, lebte im Auslande (Oesterreich, Nizza etc.), sp. Beamt. i. Aegypten; † 4. Nov. 1878.

2284. **Kruus**, **Hermann**, * 6. Juni 1854 i. W'stein, Br. v. 1922; G. 69 I — 71 I (Qua.); Lw. i. U. S. A., dann i. Estl. i. verschied. Industrie-Unternehmungen, sp. i. Ptbg. Kfm.; † das. im Juli 1891.

2285. **Segnitz**, **Michael** Jul., * 17. Sept. 1853 i. Kostroma, V. Apoth. Christ. Dav. S.; Ref. Kirch.-Sch. i. Msk., G. 69 I — 72 I (Ter.); Vorsch. d. Poly-

techn. i. Riga; stud. ing. 74—75 u. stud. masch. 75—76; Lw. im Gouv. Kostroma.

2286. **Rautsmann, (Raudsep** genannt), **Heinrich,** * 1. Juli 1852 i. Waddemois (Estl.), V. Kutscher Hans R.; RKrS., G. 69 I — 70 I (Qui.); Gardebereiter-Sch. i. Ptbg., Twersche Kavall. Junker-Sch.; 1. Msk. L. Dragon.-Reg.; Gen.-M. bei d. Inspekt. der Kavall.-Remonten. U: Alexandra Dmitrijewna NN.

2287. **Luther, Christian** Wilh., * 7. Febr. 1857 i. R., Br. v. 1961; G. 69 I — 73 II (Ter.); Petri-Pauli-Sch. i. Msk.; Kfm. i. R. im Geschäft d. Vaters, bei Förster, Ruttmann u. Co u. Mayer u. Co i. R., i. Msk. bei Cornelius u. Co., in London Volontär bei Linck, Moeller u. Co.; übernahm 82 d. väterl. Geschäft unter d. Fa. A. M. Luther i. R.; 84—87 zeitw. vereinigt mit d. Fa. Markel M. Makarow i. R.; gründete d. Holzwaren-Fabr. A. M. Luther, die sp. in eine Akt.-Ges. umgewandelt wurde; Dir. u. Präses d. Verwltg.; s. 03 Ehren-Fried.-R.; Präs. d. Session f. Fabriks-Angel. d. Rev. Börsen-Kom.; s. 93 stellvertr. Mgl., s. 07 Präses d. Konvents d. St. Nikolai-K.; Oest.-Ung. Konsul; Manufaktur-R.; Schw.; Ältermann d. Gr. G.; † 22. Jan. 1914 i. Heidelberg. U: Helene, T. d. Kfm. Aug. **Greiffenhagen.**

2288. **v. Lampe,** Christ. Wilh. **Ferdinand,** * 26. Nov. 1856 i. R., Br. v. 1962; G. 69 I — 76 II (Pri.); Lw.; Verw. von Gütern i. Estl.; 86—90 Verw. d. Badeortes Merrekűll b. Narva; s. 90 Korresp. b. d. A.-G. A. M. Luther i. R.; † das. 5. Juni 1914. U: Hella, * **Renngarten** (Adoptiv-T. v. Felix v. Sivers-Tuddo).

2289. **Hansen,** Wilh. **Arthur,** * 18. Apr. 1856 zu Jendel (Estl.), V. Dispon. Moritz Theodor H.; RKrS., G. 69 I — 72 I; Pharm. i. Ptbg.; 75 Geh. i. Ptbg. Apoth.; stud. pharm. i. Msk. 80—82; Prov. 82; Buchh. im chem. Labor. Williams i. Ptbg. U: Karoline, T. d. Tuch-Fabr. Carl **Brandt.**

2290. **Sklewitzky, Simeon,** * 1859, V. Zollbeamt. Iwan Leop. S.; G. 69 I — 73 I (Qua.), Alex.-Gymn. i. R.

2291. **Schlesinger, Emil** Ludw. Carl, * 1857, Br. v. 2168; G. 69 I — 73 I (Qua.).

2292. **Drews, Alfred** Friedr., * 14. Jan. 1858 i. Mähküll (Estl.), B.r v. 2132; G. 69 I — 74 I (Ter.); Kfm.

2293. **Jűrgens, Constantin,** s. 2516.

2294. **Jűrgens, Gustav,** s. 2517.

2295. **Fick,** Carl Otto **Richard,** * 14. Dez. 1858 i. R., Br. v. 2201; G. 69 I — 78 I (Pri.); Lehrl. i. d. väterl. Apoth., 81 Geh.; 83—86 pharm. i. Dpt.; 85 Prov., 87 Mag. (Gold. Preis-Med.); Laborant am pharm. Inst. i. Dpt., s. 87 Bes. d. Apotheke i. R.; s. 88 auch Pharm. d. Mediz.-Abt. d. Estl. Gouv.-Reg; Stadtverordn. U: Anna, * **Korflűr** aus Hagen (Westfalen).

2296. **Reindorff, Hermann** Joh., * 9. Dez. 1858 i. R., V. Kfm. Magnus R., M. Dorothea Catharina, * **Born;** G. 69 I — 75 I (Qua.); Kfm., Prok. b. Hoeppener u. Ko., hernach b. Förster, Hoeppener u. Ko.; † 12. Febr. 1922 i. R. U: Elise, * **Tomberg.**

2297. **v. Woit, Wladimir,** * 2. Nov. 1857 i. R., V. Staatsbeamter Theod. v. W.; G. 69 I — 73 II (Qua.); Pharm. i. Msk.; sp. Börsenmakler i. R.; † das. 18. Okt. 1915. U: Anastasia, T. d. Kfm. Michael **Duschkin.**

2298. **Jerimann,** Ludw. **Georg,** * 31. Okt. 1858 i. R., V. Konditor Georg J.; G. 69 I — 74 I (Qua.); Kfm. i. R., Riga; zuletzt Inhab. e. Agentur-Gesch. „G. Jerimann u. Co." i. Msk.; † das. 17. Apr. 1911. U: Alexandra Petersen, * **Kummerau.**

2299. **Heinrichsen, Bernhard** Ed., * 1857, V. L. i. Kuda Joh. H.; G. 69 I — 73 I (Qui.); Kfm.

2300. **Jaschtscholt, Maximilian,** * 21. Okt. 1855, V. Kpt. d. Grenzwache Ludw. J. i. R.; Domsch. 67—68, G. 69 I — 71 I (Sex.); Beamt. am Zollamt i. R., B'port u. Port-Kunda; im Krieg 77—78 als Freiwilliger; † 29. März 1881.

2301. **Fehst, Felix** Alex., * 6. März 1858 i. R., Br. v. 2056; G. 69 I — 73 II (Qui.), Domsch. 74; 76—78 Beamt. d. Estl. Rentei, dann an d. Balt. Bahn; in Ptbg. u. im Innern Rußl.; b. 91 Kfm. i. Odessa; 92—97 i. R.; 98—00 i. Ptbg. bei Th. Rulcovius; 00—02 i. Luzk (G. Wolhynien) Dir. d. neu gegr. Dampfschiffahrts-Ges.; 03—07 i. Ptbg. an Bau-Unternehmungen tätig; 07—11 i. Dpt., Dampfer auf d. Embach u. Peipus; 11—13 i. Ptbg. Geschäftsf. d. Ptbg. Kontors d. Strandhofschen Steinbruch-Ges.; 13—17 das. kfm. tätig; 17—19 i. Estl., s. 19 i. R. U: Emilie, T. d. Lw. Adam **Ots.**

2302. **Stratanowitsch, Alexander,** * 1857, V. Orth. Geistl. Nik. St.; G. 69 I — 72 I (Qui.), Junkersch. i. Ptbg.

2303. **Steding, Alexander** Joh., * 21. Okt. 1854 i. Msk., V. Kfm. Moritz St. i. Msk.; Peter-Paul-Kirch.-Sch. i. Msk., G. 69 II — 74 I (Pri.); Kfm. i. R. 74—81, s. 81 i. Msk.; Schw.; Gr. G.; † 1904. U: Helene (Elly), T. d. Bm. Alex. M. **Luther** (Nr. 352).

2304. **Hőlz,** Carl **Leopold,** * 30. Juli 1855 zu Priwalnaja, Br. v. 1995; Ssarat. Kirch.-Sch., G. 69 II — 76 II (Pri.), c. test.; hist.; theol. 77 I — 83 I, grad. stud.; 83 P.-Adj. u. s. 84 P. zu Priwalnaja.

2305. **Jűrgens,** Carl **Oscar,** * 5. Juli 1857 i. Leal, Br. v. 2106; RKrS., G. 69 II — 72 II (Qua.); Kfm.

2306. **Ikonnikow, Nikolai,** * 1857 i. R., V. Diakonus Mich. I.; G. 69 II — 75 II (Qua.); als Freiwill. i. d. Mil.-Dienst.

2307. **Sorokin, Iwan,** * 1856, V. Kfm. Pantelei S., M. Dorothea, * **Krasnowa;** G. 69 II — 75 II (Qua.); Akademie d. Kűnste i. Ptbg.; Beamter d. Kommerzbk. i. Msk.; † das. 1890.

2308. **Blumberg, Nicolai,** * 1856, Br. v. 1827; Luther-Waisenh.-Sch., G. 69 II — 72 II (Sex.).

2309. **Maslow, Konstantin,** * 1857 i. R., V. Nikita M.; G. 69 II — 71 II (Sex.); Kfm.

2310. **Panow, Wassili,** * 1858, Br. v. 2260; G. 69 II — 76 I (Ter.).

2311. **Főrster,** Carl **Emil,** * 7. Juni 1857 i. R., V. Posamentier u. Kfm. Carl F., M. Wilh., * **Schmiedefeld;** G. 69 II — 74 I (Qua.); Kfm. im Kontor d. V.; † 1878.

2312. **Treumann, Rudolph** Ferd. Gust., * 29. Jan. 1858 i. Pűhhajőggi (Estl.), V. Schneider Gust. T.; G. 69 II — 76 II (Pri.); Kfm. i. Ptbg., sp. i. R. b. Th. Clayhills & Son; Schw.; † das. 6. Dez. 1905. U: Wilh., T. d. Lw. Reinh. **Seeberg.**

2313. **Prochorow, Ssergei,** * 1858 i. Msk., V. Kfm. Iwan P.; G. 69 II — 77 II (Pri.), c. test.; chem. i. Msk.; Mitbes. d. Prochorowschen Trechgorny-Manuf. i. Msk.

2314. **Prochorow, Nikolai,** * 1859 i. Msk., Br. d. vor.; G. 69 II — 77 II (Pri.); c. test.; jur. i. Msk. 79—81, cand. jur.; Fabrik-Bes., Manufakt.-Rt., Glied d. Msk. Bőrs.-Kom.; † 19. Sept. 1915 i. Msk.

2315. **Tidebőhl, Wilhelm** Joh., * 10. Sept. 1859 i. Woronesh, Br. v. 2269; G. 69 II — 78 II (Pri.), c. test.; med. 79 I — 83, 84—87.

2316. **Schenpolowicz, Clemens** Pet., * 1857, V. Stabs-Kpt. Jos. Sch.; G. 69 II — 70 II, Rigaer Gymn.

2317. **Rebrow, Josef,** * 1857, V. Kfm. Justin R.; G. 69 II — 73 II (Qui.); Kfm.

2318. **Michelsohn, Rudolph** Carl, * 10. Nov. 1855 i. Ptbg., V. Bootsmann Carl M.; Kirchen-Sch. d. rőm.-kathol. Katharinen-K. i. Ptbg. G. 69 II — 70 II (Qui.);

2319. **Zwingmann, Robert** Hugo Arthur, * 3. Febr. 1859 i. Bjelosersk (G. Nowgorod), V. Mediz.-Insp. i. Astrachan, sp. i. Kursk W. St.-R. Dr. med. Georg Z.; Gymn. i. Witebsk, G. 69 II — 78 II (Pri.), c. test.; hist. 79 I — 86; Mitarbeiter am St. Petersb. Herold.

2320. **Intelmann, Alexander** Georg Eman., * 17. Febr. 1856 i. Ptbg., V. Kfm. Nic. I., M. Anna, * **Merty;** St. Kathar. Sch. i. Ptbg., G. 69 II — 70 II (Qui.); nach Ptbg.; verschollen.

2321. **Gregorowicz, Anton** Urban, * 1852, V. Edelmann Wladislaw G.; St. Annen-Sch. i. Ptbg.; G. 69 II — 71 I (Sec.); nach Polen.

2322. **Lehmkuhl, Woldemar** Ferd., * 1852, V. Fabr.-Bes. Heinr. Ferd. L. i. Derbent (Nr. 811); Sch. v. Ziem i. Msk., G. 69 II — 71 II (Qua.); Militär.

2323. **v. Hirschhausen, Leonhard,** s. 2488.

2324. **Hahn, Conrad** Georg Alex., * 15. Nov. 1856 i. Wbg., V. Kantor u. Maler-M. Eduard H., M. Caroline, * **Heinrichson;** RKrS., G. 70 I — 75 I (Pri.), c. test.; Hist.-phil. Inst. i. Ptbg. 75 II — 77 II, Nev.; med. 79 II — 80 I; Deutsch. OL. Exam. a. d. Msk. Univ;. 81—84 L. u. Erzieher a. d. Waimannsch. Anst. i. Wbg; 86—87 Hsl. i. Dresden; s. 87 L. d. Deutsch. Spr. am 3. Gymn. i. Ptbg.; s. 94 Erzieher, s. 01 auch OL. d. Deutsch. Spr. a. d. Kais. Rechtssch. i. Ptbg.; W. St.-R.; †. 13. Okt. 1919. U: Bertha Elisabeth, T. d. Akzise-Beamt. Joh. Jac. **Thiel.**

2325. **Rosenberg, Nicolai,** * 25. Mai 1858 zu Machters (Estl.), V. Verw. Gust. R., M. Augustine Marie Wilh., * ...; G. 70 I — 75 II (Pri.), c. test.; jur. 76 I — 79 II, Est.; L. d. Deutsch. Spr. a. d. Gymnasien i. Zarskoje-Sselo; unterr. 05—07 d. Sőhne d. Großf. Konst. Konstantinowitsch im Deutschen; † 12. Jan. 1916 i. Zarskoje Sselo. U: Adele, T. d. Guts-Pächters Joh. **Saltzberg.**

2326. **Michelsen, Karl** Joh. Leop., * 11. Okt. 1857 i. R., V. Goldarb. Leop. M., M. * **Műgge**; RKrS., G. 70 I — 76 I (Pri.); med. 76 II — 84 I, Nblt.; 84 wissensch. L. u. 84—87 Hsl. i. Ptbg.; 85 I stellv. L. a. d. Petri Sch.; Jan. 87 wissensch. L. am A'burg. Gymn., Praeses d. Freiw. Feuerwehr, Sekr. d. Vereins z. Kunde Oesels u. d. Gesellsch. zur Rettung a. d. Wasser; † 12. Aug. 1894 i. Leipzig. U: Elisabeth, T. d. Gymn.-L. Franz **Freytag** i. A'burg.

2327. **Mattly, Eduard,** * 1855, Br. v. 2033; WsbKrS., G. 70 I — 71 II; lebte in Wbg.

2328. **Jűrgens, Eduard** Alex., * 20. Juli 1855 i. Saggad (Estl.), V. Verw. Paul J.; WbgKrS., G. 70 I — 74 I (Ter.); Lw.; 75—76 Hsl. i. Estl. u. im Inneren Rußl.; darauf Kfm. U: Dorothea, T. d. Kfm. Heinr. **Klauser-Eckhorst.**

2329. **Martinsen, Ferdinand** Gust. Wilh., * 29. Juli 1857 zu Wőhho (Estl.), V. Gutsbes. Wilh. M., M. Auguste, * **Krannich** a. Sachsen; WssKrS., G. 70 I — 75 I (Sec.); 75—78 Lehrl. u. 78—80 Geh. bei Kluge & Strőhm i. R.; nach Verkauf d. väterl. Guts 82—93 Lw.-Eleve u. Verw., resp. Pächter versch. Gűter; s. 93 Posthalter v. Friedrichshof u. s. 99 Arrend. von Rahhola; 11—19 d. Kronguts Enge (Livl.); 20—25 Administr. d. Pern. Stadtgűter, s. 26 Oberbuchh. e. dort. Industrie-Fa.; Ehrenamtl. Jacobisch. Kirchsp.-Vorst. u. Kassenwart d. dort. Beerdigungskasse. U: Frida, * **Vőllm** aus Stuttgart.

2330. **Mayer, Alexander** Ottomar, * 10. Okt. 1857 i. Isenhof (Estl.), V. Főrster Christ. M., M. Luise, * **Fahlberg** a. Livl.; G. 70 I — 76 I (Ter.), 78—80 Junker-Sch. i. Riga, Leutnant, 88 Kreischefgeh. im Friedrichst. Kreise, 01—15 Kreischef im Grobin-Hasenpothschen Kr. i. Krld., Beamter d. Rigasch. Bőrsenkomitees.

2331. **Koschke, Peter** Donat, * 7. Aug. 1857 i. Witebsk, V. Edelmann Gregor K.; G. 70 I — 78 I (Pri.), c. test.; phil. 80 II — 82.

2332. **Wilhelmoff, Nicolai** Friedr., * 1859 i. R., Br. v. 1870; G. 70 I — 73 II (Sex.), RKrS. 74 I; Kfm.

2333. **Intelmann,** Carl **Albert,** * 12. Febr. 1859 i. R., Br. v. 2058; G. 70 I — 78 I (Pri.), c. test.; theol. 78 II — 84 I, grad. stud.; 84 im Auslande; 85—86 P.-Adj., s. 86 P. zu Isaak; † 2./15. Dez. 1921 i. Isaak. U: Marie, T. d. Dr. med. Albert **Haller** (Nr. 1134).

2334. **Luther,** Carl **(Carlos)** Aug., * 5. Juli 1859 i. R., Br. v. 2287; G. 70 I — 75 II (Ter.); Vorsch. u. Polytechn. i. Riga, Maschinenfach 79—85, Dipl.-Ing.; 86—87 auf d. Ptbg. Metall-Fabr., s. 87 bei A. M. Luther i. R.; nach Umwandlung d. Fa. in eine A.-G. Dir. dieser Ges.; 98 Grűndg. d. A.-G. Volta u. Dir. derselben; Gr. G.; † 10./23. Juni 1903 i. Berlin. U: Sidney, * **Topham** aus London.

2335. **Stratanowitsch, Leonid,** * 1858, Br. v. 2302; Sch. Frl. Andresen, G. 70 I — 73 I (Sex.), Alex.-Gymn. i. R.

2336. **Bormann, Paul** Theod. Eug., * 11. Sept. 1858 i. R., Br. v. 2274; Elem.-Sch. Rahwing, G. 70 I — 73 I (Sex.); † 1909 i. Ptbg.

2337. **Gutfeldt, Constantin** Jul., * 24. Juli 1859 i. R., V. Gesinde-Wt. u. Weinhändler Joh. G., M. Annette Marie, * **Freymann**; G. 70 I — 76 I (Ter.); Kfm.

2338. **Eichhorn, Benjamin** Wilh. Anton, * 1859, V. Revisor, sp. Redakt. d. „Tallinna Sõber" Wilh. E.; G. 70 I — 77 II (Sec.); Lw.; Verw. i. Estl.

2339. **Haller,** Joh. Jac. **Gustav,** * 19. Nov. 1859 i. R., V. Hugo H. (Nr. 765); G. 70 I — 77 II (Sec.); Lehrl. bei Mayer u. Co. i. R.; Kfm. in Baku u. Msk., Spezialist d. Teebranche; † während d. Weltkrieges i. Msk. U: Helene, * **Slabock** a. Riga.

2340. **Spranger, Roman** Const., * 26 Juli 1858, V. Const. S. (Nr. 1087); G. 70 I — 79 I (Pri.), c. test.; med. 79 II — 87; Arzt, 86—87 Assist. a. d. gynäkol. Klinik i. Dpt., Assist am Evang. Hosp. i. Ptbg.

2341. **Harkensee, Heinrich** Wold., * 19. Dez. 1859 i. R., Br. v. 2015; G. 70 I — 76 I (Ter.); Kfm. 76—88 i. R., s. 88 i. Msk. Sped. u. Transp.-Ges.; i. Katharinenstadt i. d. Verw. für Getreide-Transp. aus d. Wolga-Kolonien; 20—21 i. Msk. i. d. Verw. d. Moskau-Kursk u. Nishnij-Bahn; s. 24 Vertreter d. Firma Schenker u. Co. i. Dpt.; Schw.

2342. **Berting, Richard** Friedr., * 24. Dez. 1859 i. R., V. Kfm. u. Rhr. Ludwig Josef B., M. Louise, * **Haase**; G. 70 I — 78 I (Pri.); Kfm,. lebte i. England. U: Amy, * **Barker.**

2343. **Timm, Gustav** Friedr., * 1858, V. Kfm. Friedr. Adolph T., M. Marie Amalie, * **v. Husen**; G. 70 I — 74 I (Qua.); Kfm. i. Dpt.; † 15. Jan. 1929 i. Hps.

2344. **v. Hansen, Boris,** * 16. Sept. 1859 i. R., Br. v. 2041; G. 70 I — 79 I (Pri.), c. test.; oec. pol. 79 II — 85, cand.; 86—89 Archiv.-Geh. d. Estl. Gouv.-Reg.; 89 Vorsitz. d. Oberbauer-Ger. d. R.; † das. 31. März 1900. Uv.

2345. **Hansen, Arkadius** Heinr., * 1858 i. R., Br. v. 2105; G. 70 I — 75 I (Qua.); trat i. eine Musikalien-Hdlg. i. Msk. ein.

2346. **Borck, Paul** Karl Nikolai, * 29. März 1860 i. Hps., V. Wissensch. L. a. d. HpsKrS., nachher am G. Hermann B., M. Mathilde, * **Frischmuth**; G. 70 I — 79 II (Pri.), c. test. med. jur. 80 I — 85, cand.; 85—89 Kriminalsekr. am Niederger. i. R., darauf Sekr.-Geh. d. Grundbuchabt. i. R., 98 Buchh. d. Stadtverw., s. 14 Kassierer u. Prokurist d. Papierfabr. Ed. Johannson. U: Jenny, T. d. Kfm. Niels **Fromm** aus Ptbg.

2347. **Reuter,** Alex. **Emil,** * 1. Juli 1859 i. R., Br. v. 2097; G. 70 I — 75 II (Qua.); 76—77 bei Hoeppener u. Ko. i. R., 77—90 i. Ptbg. bei d. Ges. d. Ptbg. Eisen- u. Drahtwerke, s. 90 im Agent.- u. Exportgesch. v. Arthur Schubert in Baku; nach dem Kriege in Libau; 26 zurück n. R.; † das. 7. Nov. 1926. Uv.

2348. **Normann, Ernst** Adalb., * 19. Apr. 1860 i. R., Br. v. 1813; G. 70 I — 79 I (Pri.); Rittmst. i. einem G.-Kavall. Reg. i. Kamenez-Podolsk u. Minsk; dann i. Ljuban (G. Minsk) als Besitzer d. Chutor „Smoljanka"; lebt jetzt s. Besitzes beraubt mit s. Kindern i. Woronesh. U: Olympiada Grigorjewna, * **Demkewitsch.**

2349. **Koch, Heinrich** Ludw., * 2. Apr. 1860 i. R., Br. v. 2014; G. 70 I — 76 I (Qua.); Bőttcherm.

2350. **Micewicz, Victor** Steph. Valentius, * 30. Aug. 1857 i. Ssuwalki; V. Gutsbes. Ludw. Marc. M.; G. 70 I — 78 I (Pri.), c. test.; med. 78 II — 85, Arzt; 85—88 Arzt zu Retowo (G. Kowno); 88 Landsch.-Arzt im Kirilowsch. Kr. (G. Nowgorod), s. 89 Fabriks-Arzt zu Suprasl bei Bjelostok.

2351. **Waldmann, Nicolai** Ferd., * 1859, V. Gutsbes. Anton W., M. Margarethe, * **Neubaum**; G. 70 I — 77 II (Ter.), Vorsch. d. Polytechn. i. Riga; Lw., Arrend. d. Guts Peuthof (Estl.); † i. Nizza i. Apr. 1901. Uv.

2352. **Sylvander, Friedr. Johannes,** * 1859, V. Zollbeamt. Friedr. Theophil S., M. Maria, * **Markgraf**; G. 70 I — 71 I (Sep.), Gymn. i. A'burg.

2353. **Brandt,** Ed. **Oswald,** * 13. März 1858 i. Wbg., V. Maler-M. Joh. Ed. B., M. Wilh. Caroline, * **Maibach**; G. 70 I — 76 I (Qua.); Kfm. i. Ptbg.

2354. **Reisberg, Paul** Adolph, * 1855, V. Maler-M. Peter R.; RKrS., G. 70 I — 71 II (Qua.); Steuermanns-Sch. i. Ptbg., Marine-Off. auf d. Kr. „Petro-Pawlowsk"; † 1. Apr. 1889.

2355. **Hindreus, Eduard** Wilh., * 14. Juni 1856, Br. v. 1829; RKrS., G. 70 II — 75 I (Pri.); Uhrmacher im Geschäft d. Vaters i. R., Kfm. bei Oskar Stude u. auf d. Papierfabrik Koil (Estl.) als Korresp. tätig; † 10. Juli 1912 i. Koil. Uv.

2356. **Haase, Ludwig** Joh. Andr., * 15. Sept. 1855 i. R., V. Carl Ed. H. (Nr. 900); RKrS., G. 70 II — 72 II (Ter.); Kfm. i. Msk.; Dir. einer Dynamit-Fabr.; Schw.; † 1927 i. Msk.

2357. **Jacoby, Constantin,** * 1858, V. Roman J.; G. 70 II — 71 I (Qui.); Buchhändler.

2358. **Eichenfeldt, Arthur,** * 31. Dez. 1855 i. R., V. Kreis-, sp. Gouv.-Revisor Adolph E., M. Sophie Charlotte, * **Beater**; Domsch., G. 70 II — 71 II (Qui.); stud. pharm. i. Msk.; Apoth.-Bes. i. Michailowo (G. Tula).

2359. **Tobien, Nikolai** Alexander, * 1855 i. Stawropol, V. Verw. d. Kronsapoth. das., sp. i. R. Woldemar T., M. Emilie, * **Bonge**; Ziemsche Sch. i. Msk., G. 70 II — 73 I (Qui.); Pharm.

2360. **Schiffer, Emil** Jul., * 10. Dez. 1856 i. R., V. Kfm. Hans Sch., M. Alwine, * **Michelson**; RKrS., G. 70 II — 75 II (Ter.); Kfm., Lehrl. i. d. Sped.-Fa. Georg Malmros i. R., dann i. Ptbg i. d. Installat.-Fa. Rob. Kolbe, begründ. 86 d. Ptbg. Filiale d. Msk. Gummimanufaktur; † 14. Juni 1890 i. Zarskoje Sselo. U: Wera, * **Nyländer** aus Ptbg.

2361. **Grohmann,** Gotth. **Woldemar** Christ., * 25. Mai 1858 i. Fellin (Livl.), V. Wold. G. (Nr. 1084), M. Anna, * **Wieland**; G. 70 II — 78 II (Pri.), c. test.; med. 79 I — 84, Dr. med.; s. 85 prakt. Arzt u. Stadt-Arzt i. W'stein; † 31. Okt. 1918 i. R. U: Elisabeth, T. d. Propst. Wilh. **Girgensohn.**

2362. **Grohmann, Gottwalt** Eug. Ed., * 9. Aug. 1859 i. Twer, Br. d. vor.; G. 70 II — 79 II (Pri.), c. test.; theol. 80 I — 83 II, 85 grad. stud.; 86—88 P.-Adj. u. s. 88 P. zu Pyha auf Oesel; auch Leiter d. von ihm das. gegr. Taubstummen-Anst.; † 13. Juni 1906 i. Pyha. U: 1) Maria, * **Gahlnbäck**; 2) Irmgard, * **Hoffmann.**

2363. **Hoeppener, Oscar** Friedr., * 11 Juni 1860 i. R., V. Adv. u. Rhr. Alex. H., M. Lina, * **Sieckell** a. Dpt.; G. 70 II — 79 I (Pri.), c. test.; jur. 79 II — 84 I, Est., cand.; 89 Sekr. d. Krimin.-Abt. d. Rev. Magistrats, Sekr. d. Konsist. u. OLG.-Adv. i. R.; † das. 16. Sept. 1891. Uv.

2364. **Ditzel, Wilhelm** Ludw., * 5. Juni 1859 i. R., V. Kürschner-M. u. Kfm. Alex. Wilh. D., M. Wilhelmine Louise, * **Trummer**; G. 70 II — 74 II (Qua.); Kfm.; Schw.; langjähr. Zolldekl. d. Fa. Carl F. Gahlnbäck; † 15. April 1890 i. R. Uv.

2365. **Rall, Carl** Friedr. Joh., * 25. Nov. 1859 i. R., V. Musiker Friedr. R., M. Wilh., * **Weidemann**; G. 70 II — 79 I (Pri.), c. test.; theol. 79 II — 85 I, Est., cand. 85; 85—86 OL. am Kollmannsch. Gymn. i. Dpt.; 86 P.-Adj. i. Marien-Magdalenen (Estl.), P. zu W'stein u. St. Annen; 91—02 geistl. Kreischul.-Revident d. Jerwsch. Propst-Bez.; s. 03 Propst i. Jerwen; 15 aus Estl. d. d. Militärgewalt verwiesen, lebte bis 18 i. Msk, Kasan u. Dpt.; † 1. März 1924 i. W'stein. Begr. d. Museums Jerwenscher Altertümer i. W'stein. U: Emmy, T. d. Apoth. Theodor **Kőhler** i. Dpt.

2366. **Renz, Franz** Rob., * 5. Febr. 1860 i. R., Br. v. 1570; G. 70 II — 78 I (Pri.), c. test. cum laude; Hsl. i. Estl.; astr. 79 II — 83 II, cand.; 84—86 Assist. am Physik. Kabinett d. Univ. Dpt.; 86—89 außeretatm., 89—02 Adj. Astron., s. 02 ält. Astronom a. d. Nikolai-Haupt-Sternwarte i. Pulkowo b. Ptbg.; goldene Tolstoi-Medaille d. K. Akad. d. Wissensch. i. Ptbg.; W. St.-R. Autor zahlr. Fachschriften. U: Alice, T. d. Lehrers Otto **Műller** i. R.

2367. **Bladt, Roman** Wold., * 20. Juli 1858 i. R., Br. v. 1872; G. 70 II — 75 I (Qui.); Kfm.

2368. **Thomson Richard** Andreas Rud., * 9. Juli 1860 i. R., V. Maler Justus T.; G. 70 II — 77 I (Ter.); Kfm.; † 7. Juli 1882 i. Ptbg.

2369. **Wenzel, Woldemar** Arth., * 20. Apr. 1859 i. R., Br. v. 1967; G. 70 II — 75 I (Qui.); Kfm.; pharm. 82 II — 84 II (V. st. Pharm.); Prov. 84 II; Prov. i. mehrer. Ptbg. Apoth. 85—92; s. 92 i. Stawropol; 97—16 Abt.-Chef bei K. Ferrein i. Msk.; † das. 21. Okt. 1916.

2370. **Johannson (Johanson), Hermann** Alex., * 23. Sept. 1858 i. Kosch (Estl.), V. Küster zu Kosch Herm. Ed. J.; G. 70 II — 80 II (Pri.), c. test. 81; theol. 81 II — 84; † 26. Aug. 1884 b. Dpt.

2371. **Pangratz, Bruno** Ed. Gust., * 14. Febr. 1857, V. Revisor u. Agronom Franz Xaver P., M. Julie Marie, * **Martinson**; G. 70 II — 75 I (Qua.); Kfm. b. Stoll u. Schmidt i. Ptbg.; † um 1880. Uv.

2372. **Pangratz, Amandus** Ferd. Gust., * 24. Sept. 1859 i. Jewe (Estl.), Br. d. vor.; G. 70 II — 80 I (Pri.), c. test., med. 80 I — 86, Arzt; 87 Arzt i. Kusal (Estl.), 88 Arzt i. Griwa — Semgallen (Kurl.), 88—90 i. Libau, 90—93 zu Eugenfeld (G. Taurien); 94 Dr. med. i. Kőnigsberg; 93—98 zu Kaiserswalde (Schlesien), 98—00 i. Hamburg, s. 00 i. Eugenfeld, dann i. Kronau (Sűd-Rußl.), zuletzt i. Sewastopol; † das. 26. Nov. 1920. U: 1) Elisabeth * **Pangratz**, 2) Malvine * ...

2373. **Blumwerk**, Friedr. **Constantin**, * 24. April 1860 i. R., V. Kfm. Friedr. B., M. Wilh. Natalie * **Heinrichsohn**; G. 70 II — 79 II (Pri.), c. test., med. 80 I — 95, Fr. Acad., Arzt 95; s. 96 jüng. Arzt d. 154. Derbentsch. Inf.-Reg. a. d. türk. Grenze, s. 98 jüng. Arzt d. 6. Ost-Sib. Schützen-Reg. a. d. chines.-korean. Grenze, 00—01 Regim.-Arzt im Feldzug geg. d. Chinesen, s. 01 i. d. Mandschurei u. 02 mit d. 6. Ost-Sib. Schützen-Reg. i. d. mandsch. Festung Hun-tschun, mit d. Reg. zurück nach Nowokiewsk, 04—05 O.-Arzt e. Sanitätszuges i. d. Mandschurei, s. 06 Chef d. Nowokiewsker Mil.-Laz.; † das. 19. Juli 1915.

2374. **Willmann**, Georg Wladislaw, * 5. Febr. 1860 i. Wilna, V. Rechn.-Beamt. Friedr. W., M. Emma * **Mietzell**; G. 70 II — 75 I (Qui.); Kfm. i. Ptbg.; † um 1919 (ermordet auf e. Reise v. d. Bolschewiken). U: Alma Karoline Marie, T. d. Schiffs-Kpt. Ludw. Jac. Heinr. **Grandy**.

2375. **Wieckmann, Friedr.** Ed. Kasp., * 1859 i. R., Br. v. 2257; G. 70 II — 72 I (Sex.), RKrS.; Seemann, Eigner u. Führer e. Segelschiffs, beheimatet i. New-Jersey; † 17. Dez. (?) i. New-York.

2376. **Seeberg, Reinhold**, * 24. März 1859 zu Parrafer (Livl.), V. Verw. Reinhold S., M. Emma * **Grüner**; G. 70 II — 78 I (Pri.), c. test., c. laude, stud. theol. 78—82 II Nblt., 81 Gold. Preismedaille, 83—84 Studien i. Berlin, Erlangen u. Leipzig, 84 Mag. theol.; Priv.-Doz. i. Dpt., 84—89 P. Adj. a. d. Univ.-K., 85—89 etatsmäß. Doz. u. auch OL. d. Relig. a. d. Kollmannsch. Sch. das., 89—94 ord. Prof. d. neutest. Exegese u. Kirchengesch. i. Erlangen u. 94—98 d. system. Theol. das., s. 98 ord. Prof. d. system. Theol. i. Berlin, 1900—01 Dekan d. theol. Fakultät, s. 98 Ehrenmtgl. d. theol. Studentenver. i. Erlangen u. 04 d. Berliner theol. Studentenver., 89 D. theol. h. c. d. Univ. Erlangen, 1910 Geh. Konsistorialrat, 20 Rektor d. Berliner Univ., 23 Präs. d. Inn. Mission d. deutsch-ev. Kirche, 29 Abschied; lebt i. Berlin. Hervorragender Kirchenlehrer, Verf. vieler wertvoller Schriften. U: Amanda, T. d. OL. Dr. Eduard **Schneider** i. Dpt.

2377. **Wallmann, Woldemar**, * 12. Febr. 1860, V. Univ.-Opt. Joh. W. i. H'fors; G. 70 II — 77 I (Ter.), pharm. 83 II — 85; Pharm. i. d. Eiselersch. Apoth. i. Ptbg.

2378. **Nieländer, Nicolai**, * 1856 zu Undel (Estl.), V. Verw. Carl N.; WbgKrS., G. 70 II — 72 I; Militär.

2379. **Nieländer, Johann** (Iwan), * 14. Dez. 1858 zu Undel, Br. d. vor.; WbgKrS., G. 70 II — 80 I (Pri.), c. test., med. 80 II — 81 I, oec. pol. 81 II — 84 II, Neob., cand. 85; 85 ält. Kontroll. d. Estl. Akz.-Verwltg. i. Merjama (Estl.), 87 jüng. u. 92 ält. Distr.-Insp. i. Wbg., 94 Bez.-Insp. i. R. 18 Geh. d. Dirigenten d. Akz.-Verwltg. i. Estl., s. 19 Revid., 26 Dir. d. Haupt-Akz.-Verwltg.; † 20. Dez. 1928 i. R. U: Johanna, T. d. Gutsbes. Rob. **v. Willert** (Nr. 1500).

2380. **Antonewitsch, Michail**, * 1858, V. Stabskpt. Julian A.; G. 70 II — 71 II (Sep.); Alex.-Gymn. i. R.

2381. **Antonewitsch, Iwan**, * 1861, Br. d. vor.; G. 70 II — 71 II; Alex.-Gymn. i. R.

2382. **Trofimow, Iwan**, * 1857, Br. v. 2166; G. 70 II — 72 II (Qui.); Kfm.

2383. **Fehst**, Alb. Gust. Joh. **Oswald**, * 1. Mai 1860 i. R., Br. v. 2056; G. 70 II — 81 I (Pri.), c. test., oec. pol. u. jur. 81 II — 88 I Est.; 88 Kontroll., sp. Geschäftsf. d. Estl. Gouv.-Akz.-Verw., 10—17 Geh. d. Insp. d. 3. Estl. Akz.-Bez. i. Dagö, privatis. seitdem i. R.; † das. 12. Okt. 1929. U: 1) Annelise, T. d. Maklers Nic. **Heidenschildt**, 2) Alice, * **Rulcovius.**

2384. **Kirjanow, Nikolai**, * 1858, V. Stabskpt. Ephraim K.; G. 70 II — 74 I (Sex.); wurde Beamter.

2385. **Alexejew, Nikolai**, * 7. Dez. 1859 i. Pleskau, V. Stabskpt. Ephraim A.; G. 70 II — 71 II (Sep.), Alex.-Gymn. i. R.; 84—86 Kanzleibeamt. am Estl. Kameralhof, Abschied krankheitshalber, Priv.-L. auf verschied. Gütern; † 28. März 1895 i. R.

2386. **Hegele**, Gust. **Adolph**, * 1859, Br. v. 2280; G. 70 II — 75 I (Qui.); Kfm.

2387. **Ackermann, Theodor**, * 15. Febr. 1857 i. R., V. Dirigier. d. Postwesens i. Estl. Ed. A.; Laj. Sch., G. 71 (Qua.); Lyzeum i. Ptbg.

2388. **Koch, Edgard** Rich., * 28. Sept. 1857 i. R., V. Carl Eduard K. (Nr. 1108); Laj. Sch., G. 71 I — 75 II (Pri.), c. test., hist. 76 I — 77 I, jur. 77 I — 82 I Est., cand. jur.; bis 87 Auskult. im Estl. OLG., 87—89 OLG.- u. Ratsadv. u. s. 89 vereid. Rechtsanw. i. R., 08—09 auch Stadverordneter. Uv.

2389. **Eberhard**, Franz Alex. **Arwed**, * 9. Nov. 1857 i. Narva, V. Franz E. (Nr. 552); Laj. Sch., G. 71 I — 76 I (Pri.), c. test., chem. 76 II — 81, cand.; s. 81 Chemiker a. d. Prochorowsch. Manuf. i. Msk., hierauf i. Ptbg. selbständ. Kfm.; † das. 26. Febr. 1917. U: Lucie, T. d. Alex. **Bauer** a. d. Elsaß.

2390. **Ruttmann, Alexander** (Axel) Georg, * 9. Juni 1856 i. R., V. Kfm. Alex. Ottomar R., M. Cäcilie, * **Pfaff**; Laj. Sch., G. 71 I — 72 I (Ter.); Kfm. i. Riga, 77—12 Beamt., sp. Geschäftsf. d. 2. Rigaer Ges. geg. Kredits; bekleidete viele Ehrenämter; † 6. Nov. 1924 i. Riga. U: Alma **v. Drake** a. Riga.

2391. **Koch**, Carl Joh. Alexander **(Alexis)**, * 24. Okt. 1857 i. R., V. Alex. K. (Nr. 1009); Laj. Sch., G. 71 I — 76 II (Pri.), c. test., jur. 77 I — 84, grad. stud.; Auskult., dann Sekr. am Nieder-Ger. i. R., zuletzt Rechtsanwalt; † das. 18. Dez. 1892. Uv.

1392. **Kosakowsky**, Joh. **Heinrich**, * 22. Okt. 1853 i. R., V. Müller Heinr. K.; RKrS., G. 71 I — 73 I (Ter.); widmete sich d. Malerei, s. 73 Akademie d. Künste i. Ptbg., ließ sich 83 i. R. nieder; begabter Landschaftsmaler, bevorzugte estländ. Motive, u. a. s. Bild „Aufsteigendes Gewitter" im Rev. Provinzialmuseum; † 11. April 1894.

2393. **Eggers, Georg** Arnold, * 23. März 1857 i. R., V. Alex. E. (Nr. 1203); Laj. Sch. G. 71 I — 75 I (Sec.); Kfm. i. Bremen, Hamburg, s. 79 i. Msk., s. 85 i. Ptbg., Bes. d. Essigfabr.; † das. 17. Aug. 1903. U: Natalie, * **Mitrofanow.**

2394. **Kőttnitz**, Otto Gust. **Maximilian**, * 1856, V. Eisenb.-Beamter Moritz K.; Gymn. i. Wilna, G. 71 I (Qui.); ins Ausland.

2395. **v. Sander, Eduard** Rob., * 12. Okt. 1855 i. Riga, V. Zollbeamter i. B'port Carl Joh. v. S.; Gouv.-Gymn. i. Riga, G. 71 I — 77 II (Pri.); bestand d. KrS.-L.-Examen, 79—80 i. Miss.-Seminar i. Leipzig f. d. Miss.-Dienst i. Vorder-Indien, 81—82 theol. als freier Zuhörer i. Dpt.; 82—87 a. d. höh.

KrS. i. Lemsal (Livl.), theol. i. Rostock, Tübingen u. Erlangen; L. an e. College (Gymn.) i. Jowa (U. S. A.), 96 ord. Prof. d. exeget. Theol. am deutsch-luth. Predigerseminar i. Chicago, zugl. P. a. d. Salems-K.; Mag. theol. u. Dr. philos. das.; s. 99 wieder i. Europa, Priv.-L.

2396. **Welsmann, Eduard** Georg, * 1857, V. Hausgärtner W.; RKrS., G. 71 I — 72 I (Qui.); Kfm.; Beamter d. Estl. Gouv.-Rentei u. d. Rev. Abt. d. Reichsbank; † 1879.

2397. **Hofmann, Felix** Alex., * 31. März 1858 i. Riga, Br. v. 2221; G. 71 I — 75 I (Ter.); Lehrl. b. A. Riesenkampff, darauf 40 J. i. Msk. Kfm., 23 n. R., lebt das.; Gr. G. U: Clara, T. d. Rhrn. Alex. **Riesenkampff.**

2398. **Heinrichsen, Ernst** Alex., * 19. Juli 1856 i. Marien-Magdalenen (Estl.), V. Arrend. Heinr. H., M. Caroline, * **Reinfeld**; WssKrS., G. 71 I — 78 I (Pri.), c. test., med. 78 II — 85, Arzt; freipr. Arzt i. Ptbg. u. im Innern d. Reichs, 99—09 i. R.; † das. 4. Mai 1909. U: Adele Henriette Amalie, T. d. Arrend. Anton **Reisemann.**

2399. **Sellheim,** Friedr. Gust., * 19. März 1855 i. Zarskoje Sselo, V. Agronom Friedr. Wilh. S.; St. Michaelis-Kirchensch. i. Msk., G. 71 I — 72 II (Qui.); Förster.

2400. **v. Lode, Nikolai,** * 1855, V. Kapitän d. Grenzwache Otto v. L.; HpsKrS, G. 71 I — 71 II (Sex.); Beamter.

2401. **Jegorow, Wladimir,** * 1857 (s. 2278), Br. v. 2207; G. 68 II — 69 II u. 71 I — 72 I (Sex.); Alex.-Gymn.

2402. **Stock,** Georg **Adolph,** * 1859, V. Brandmstr. C. D. H. St. i. Narva; G. 71 I — 72 II (Sex.).

2403. **Luther, Johannes** Heinr., * 24. Febr. 1861 i. R., Br. v. 2334; G. 71 I — 79 II (Pri.), c. test., theol. 80 I — 85 I Est., cand. theol. 86; 86—13 P. zu St. Katharinen (Estl.), 13—18 P. zu St. Johannis i. Narva u. Propst v. Allentacken (Estl.), 18 (Dez.) Pfarrer i. Karkeln (Ostpreußen); lebt s. 26 als Emeritus i. Cranz b. Königsberg. U: Marie, T. d. P. Herm. **Krause** zu Randen (Nr. 1222).

2404. **Poulsen, Edmund** Wold. Christ., * 26. Mai 1860 i. R., Br. v. 2271; G. 71 I — 76 I (Qua.); Kfm., lernte b. Grünberg & Ko., 82 b. Koch & Ko. i. R., s. 86 b. Gerhard & Hey, Ptbg., 87—93 b. d. Balt. Assekur.-Ges., dann b. San-Galli, Ptbg.; Schw.; † 29. Mai 1901 i. Ptbg. U: Emma Eleonore, T. d. Schneider-M. Fried. **Tascheit,** Ptbg.

2405. **Thomson, Roman** Julius, * 27. April 1859 i. R., V. Beamter am OLG. Herm. Th., M. Annette, * **Kroll**; G. 71 I — 75 II (Qui.); s. 79 Lw., succ. Verw. v. Taps, Lunia u. Jürgensberg, sp. Arrendator v. Merjamaa, dann Paenküll, Gener.-Bevollm. v. Heimar u. Friedrichshof, 1906—15 u. s. 26 Beamter d. Nord. Pap.- u. Zellstoffwerke. U: Lonny, * **Ewert.**

2406. **Malmgren, Arthur** Leop., * 18. Okt. 1860 i. R., Br. v. 2215; G. 71 I — 81 I (Pri.), c. test., theol. 82 II — 88 II Est., cand. theol. 89; 89—90 P. Adj. u. OL. d. Relig. am Landes-Gymn. i. Fellin, 90—91 P. Diak. am Dom zu R. u. OL. d. Petri-Realsch., s. 91 P. a. d. St. Annen-K. i. Ptbg, 91—05 OL. d. St. Annen-K.-Sch. u. s. 05 auch Relig.-L. am Katharinen-Inst.,

Dir. im Zentralkomitee d. ev.-luth. Unterstütz.-Kasse, im Zentralkomitee d. Stadtmission u. d. Prediger-Emer.-Kasse, 14 Assess. d. Ptbg. Konsist., 16 Gen.-Superint., 20 Vorsitz. d. Oberkirchenrats, s. 23 stellvertr. Vorsitz. d. Bischofskonferenz i. Ptbg., Bischof; lebt, a. Ptbg. ausgewiesen, bei Oranienbaum (G. Ptbg.). U: Adele, T. d. G.-R. Dr. Wold. **Jürgensonn.**

2407. **Sorokin, Pawel,** * 13. Juni 1859 i. R., Br. v. 2307; G. 71 I — 77 I (Qua.); Militär; 83 i. d. Rev. Abt. d. Reichsbank, 95 i. d. Reichsb.-Abt. Jekaterinodar (Kauk.), 98 wieder i. d. Rev. Abt., 17 i. Msk., 19 i. d. Ssysransker Abt., 21 zurück n. R.; s. 22 b. G. Scheel & Co. angestellt. U: Sophia, * **Ssnerowskaja.**

2408. **Grünthal, Alexander** Joh. Martin, * 20. Nov. 1859 i. R., V. Stadtbesucher Jac. G., M. Helene, * ...; RKrS., G. 71 I — 77 I (Qua.); wurde Kfm.; † 8. Febr. 1901 i. R.

2409. **Nieländer, Wilhelm** Carl Herm., * 25. April 1860 i. R., V. Herm. N. (Nr. 1288); G. 71 I — 77 I (Ter.); Kfm., dann im Polizeidienst, Pristav, hernach Polizeimstr. i. R., sp. i. Tammerfors, Polizeimstr.-Geh. i. Riga, bis 1917 Oberpolizeimstr. das.; † 1929 i. Kopenhagen; W. St.-R. U: 1) Lina, T. d. Rechnungs-Beamt. Friedrich **Willmann,** 2) Katharina, T. d. Admirals **v. Warwatzi.**

2410. **Kalep, Leonhard** Adolph, * 1858, V. Poststationshalter Georg K., M. Louise, * **Tamberg;** G. 71 I — 75 II (Qui.); Lw., Posthalter i. Taps; † 20. Juli 1918.

2411. **Stratanowitsch, Ssergei,** * 1861, Br. v. 2335; G. 71 I — 73 I (Sex.); Alex.-Gymn. i. R.

2412. **Hippius, Albert,** s. 2627.

2413. **Stein, Valentin** Paul Ferd., * 1859, V. Bürger P. Th. St. i. R.; G. 71 I — 73 I (Sex.).

2414. **Pahlberg, Oscar** Wilh. Georg, * 1859, V. Maler Joh. P.; G. 71 I — 77 II (Qua.); Kfm., sp. Beamter.

2415. **Bialoblocki, Ludwig,** * 1861, V. Kontroll-Beamt. B.; G. 71 I — 75 I (Qua.); Alex.-Gymn. i. R.

2416. **Kowalewski, Alexander,** * 1860, V. Milit.-Beamter Ludw. K.; G. 71 (Sex.); Alex.-Gymn. i. R.

2417. **v. Hansen, Carl** Leop. Alex., * 28. Jan. 1859 i. R., Br. v. 2258; G. 71 I — 75 I (Qui.); Landmesser, Lw., s. 82 Beamt. d. Gouv.-Reg. i. R., s. 96 Beamt. d. 2. Assekur.-Ges. i. Ptbg.; † das. 13. April 1902. Uv.

2418. **v. Malsch, Oscar** Alex. Emil, * 30. Juni 1860 i. R., Br. v. 2270; G. 71 I — 77 I (Qua.); 77—81 Junker-Sch. i. Wilna, 81—89 Off. im Omskisch. Reg., 89 Geh. d. Polizeimstrs., 89—97 jüng. Kreischef-Geh. i. R., 97—01 ält. Kreischef-Geh. i. Wbg., 01—04 Gesch.-Führer i. d. Wehrpflichts-Komm., sp. Chef d. Strafgefängn., Abschied 06, verschiedentl. aushilfsweise tätig, 18 beim Kreishauptmann f. Harrien (v. Hindenburg) im Kreis-Ger. Amtsvorsteher. U: Natalie, T. d. Kfm. Wassili **Demin.**

2419. **v. Stern, Ernst** Nikolai Konst., * 5. Aug. 1860 i. R., V. Nikolai Wilh. v. St., M. Olga, * **Sukuin;** G. 71 I — 80 I (Pri.), c. test., Hist.-Phil. Inst. i. Ptbg. 80—85; 85 OL. d. alten Spr. am Gymn. i. Omsk.

2420. **Rosenberg, Moritz** (s. 2688).

2421. **Bergmann, Felix** Alb., * 8. Juni 1860 i. R., V. Musik-L. Emil Theod. B., M. Louise Johanna, * **Engelschalk**; G. 71 I — 75 I (Qua.); Kfm.

2422. **Mayer, Hermann** Const., * 1860, Br. v. 2330; G. 71 I — 74 II (Sex.), RKrS.; Lw., zuletzt Restgutbes. i. Kurl.; † März 1930 bei Tuckum.

2423. **Eberhard, August,** * 6. Mai 1856 zu Past. Goldenbeck, Br. v. 1893; G. 71 I — 74 I (Pri.), c. test., c. laude, theol. 74 II — 78, grad. stud.; 82—86 P. Adj. i. Isaak (Estl.), 86 P. zu Mustel auf Ösel; † das. 26. Jan. 1927. U: Eugenie, T. v. Julius **v. Rehren** i. Ösel.

2424. **Malachow, Feodor,** * 1858, V. Fischerei-Pächter Paul M., G. 71 I — 73 II (Sex.); wollte in d. Marinedienst treten.

2425. **Christmann,** Marie Charles **Emile,** * 1858, V. Ob.-Maschinen-M. d. Balt. Bahn Jacques Ch.; Stadt-Real-S. in Mülhausen; G. 71 I — 72 I (Sex.); zurück in d. Elsaß.

2426. **Hasselblatt, Oscar** Friedr., * 27. Jan. 1855 zu Past. Karusen (Estl.), Br. v. 1993; Pern. Gymn., G. 71 II — 73 I (Pri.), c. test., theol. 74 II — 79, grad. stud.; Estl. Pf.-Vikar, 79—80 P.-Diak. an d. Ritter- u. Dom-K. i. R.; † das. 15. Juli 1880. Uv.

2427. **Hamel,** Hermann **Robert,** * 1852 in Ssaratow, V. Uhrmacher Gustav Josef H.; Pädagogium zu Nisky, G. 71 II — 72 I (Sec.).

2428. **v. Kügelgen** Karl Gerhard **Arved,** * 2. Juli 1855 in Preußen, V. Techn. Herm. Gerh. v. K. in Preußen, M. Emma, * **Schippang**; Larinsch. Gymn. in Ptbg., G. 71 II — 76 I (Pri.), c. test., med. 76 II, 78—84; Dr. med., 85—98 Kirchsp.-Arzt in Rappin (Livl.), 87 Studien im Auslande, 98 nach Orochowaja im Dongebiet, Fabrikarzt.

2429. **Lindner, Bruno** Jul., * 17. Nov. 1856 in Luggenhusen (Estl.), Br. v. 1669; St. Johannis-S. in Narva, G. 71 II — 77 II (Pri.), c. test.; Militärdienst als Freiwill., darauf Kfm.

2430. **Kalep, Johannes,** * 1. Juli 1855 in Pajus-Oberpahlen, V. Lw. Jaak K., M. Mai, * **Silbermann**; Pens.-Anst. Ferrieri in Oberpahlen; G. 71 II bis 72 I (Qua.); bei Markel M. Makaroff i. R., 78—92 Lw. in Rußl., 93—11 bei Siemens u. Halske, Ptbg. Lagerverw.. U: Helena, *Nerjusson aus Ptbg.; 20 erkrankt in die Heimat zurück.

2431. **Hasselblatt, Axel** Benj. Carl, * 28. Aug. 1857 zu Past. Karusen (Estl.), Br. v. 2426; Pern. Gymn., G. 71 II — 76 II (Pri.), c. test., med. 71 I bis 80; † als stud. 2. Juli 1880 i. R.

2432. **Schmidt, Edmund** Joh., * 10. Juni 1857 zu Merjama (Estl.), V. Apoth. Albert Schm. (Nr. 973); G. 71 II — 74 II (Ter.); Pharmazeut.

2433. **Buchholz, Nicolai** Christ., * 3. Sept. 1857 zu Kattila (G. Ptbg.), V. Först. Simon Gust. B.; St. Johann.-S. in Narva, G. 71 II — 73 I (Qui.), Domsch. 73 II — 75 I; † ca. 1889 in Ptbg.

2434. **Hoeppener, Johann** (John) Christ., * 28. Jan. 1859 i. R., V. Alex. H. (Nr. 283); G. 71 II — 75 I (Qua.), Domsch. 75 I — 76 I; im Ausland behufs kaufm. Ausbildung; chem. auf d. Akademie zu Worms; übernahm 78 d. Bierbrauerei s. V. (Firma A. Hoeppener in Reval), 87—09 Geschäftsführ. d. Rev. vorstädt. Assekur.-Ges., 88—96 Beis. d. städt. Wai-

sen-Ger.; 96—09 Prok. u. Kass. d. Fil. d. Rig. Komm.-Bank i. R., s. 09 Dir. d. Kred.-Ver. d. Immobil.-Bes. i. R.; Schw., Gr. G.; † das. 18. Febr. 1924. U: Marie Louise, T. d. Dr. med. Jul. **v. Bock.**

2435. **Bergmann, Johannes,** * 17. Dez. 1856 zu Niilu, Kr. Fellin (Livl.), V. Gesinde-Wt. Jak. B.; Deutsche Elem.-S. i. Oberpahlen, G. 71 II — 77 I (Pri.), c. test., theol. 77 II — 82 I, grad. stud.; Probejahr 82—83 bei P. Dr. Hurt zu St. Johannis in Ptbg., 83—84 P.-Adj., s. 84 P. zu Paistel (Livl.); † 12. Juni 1916. U: Adelheid Wilh., T. d. Kfm. Friedr. **Blumwerk** i. R.

2436. **Heilmann, Hugo** Joh. Alex., * 21. Okt. 1860 i. R., V. Kfm. Joh. Dan. H., M. Magdalena, * **Hansen;** G. 71 II — 79 I (Pri.); Militärdienst als Freiwill.

2437. **Bonwetsch, Richard** Immanuel, * 18. Febr. 1859 zu Ust-Kulalinka (G. Ssaratow), V. P. Samuel B., M. Eugenie, * **Hegele;** G. 71 II — 79 I (Pri.), c. test., med., oec. pol. 79 II — 82 II; 84—87 L. d. deutsch. Spr. am Progymn. zu Ostrogoschsk (G. Woronesh), 87—88 am Gymn. in Kursk, 88—93 an d. Real-S. das., 94—98 weg. Krankh. verabsch., s. 99 an d. Realsch. zu Wologda, zugl. Relig.-L. d. ev.-luth. Gemeinde das. 02 an d. Real-S. in Mitau; 15 nach Borowitschi (G. Nowgorod) evakuiert; † das. 2. März 1919. U: Lucie, T. d. Kunst-Gärtn. Aug. **Dietrich.**

2438. **Krug, Franz** Theod., * 1858 in Ptbg., V. Buchhändler das. Carl K. (Nr. 64); Katharinen-S. in Ptbg.; G. 71 II — 72 I (Sep.) u. Ptbg.

2439. **Passit, Johann,** * 1857 zu Rujen (Livl.), V. Jakob P.; Paroch.-Sch. das., G. 71 II — 75 I (Qua.); Kfm. in Msk.

2440. **Fabricius** (Faber), **Johann** Friedr., * 7. Febr. 1860 in Pernau; V. Kfm. i. R. Alex. F., M. Emma, * **Zimmermann;** G. 71 II — 80 I (Pri.), c. test., med. 80 II — 89 II; Arzt, 90—92 freipr. Arzt in Pernau, 92—93 Land-Arzt an d. Fabr. Lelle, 93—98 Arzt in d. deutsch. Kolonien Tauriens (Gebiet Eugenfeld), 99—00 Arzt in Baku (Kaukasus), zugl. außeretatm. Ordin. am Stadt-Hosp., s. 01 freipr. Arzt in Batum (Kaukasus), zugl. Festungsarzt in Batum; im Weltkriege im Terekgebiet Regimentsarzt, dann in Mosdok (Kaukasus) Oberarzt in d. Flecktyphusbaracken, wohin er, wegen Spionage verdächtigt, geschickt worden war; † 3. Jan. 1919 in Mosdok am Flecktyphus. U: Antonie, T. d. Eisenb.-Beamt. Aug. **Siré.**

2441. **Rosenkranz, Eduard** Leonh., * 10. März 1861 in Wbg., V. Notar der Steuerverw. u. Sekr. der Quartierkomm. Paul R., M. Emilie Therese **Hartmuth,** T. d. Steuerverw. i. Wbg.; G. 71 II — 77 I (Qua.); Zeidlersche Anst. in Wiborg, stud. 80—84 Forstwiss. in Eisenach, Dipl. Oberförster, 85—99 Oberförster im Ssaratowsch. Gouv.; † 10. Nov. 99 in Ssaratow. U: Olga, T. d. Gutsbes. Gerhard **Winkler.**

2442. **Hanson,** Heinr. **Gottlieb,** * 29. Aug. 1861 i. R., V. O. L. u. spät. Inspekt. am G. Heinr. H.; M. Marie Friederike Helene, * **Pfaff;** G. 71 II — 79 II (Pri.), c. test., astr. 80 II — 84, grad. stud. 85—86 am Observat. in Pulkowo, 86—97 Kontroll. d. Estl. Akz.-Verwltg.; † 27. Mai 1897 in R. Uv.

2443. **Reisemann, Arnold** Friedr. Matth., * 1861 i. R., V. Wacht-M. Matth. R.; G. 71 II — 80 II (Sec.); Kfm.

2444. **Rosenberg, Woldemar** Wilh., * 6. Juni 1862 in R., Br. v. 2230; G. 71 II bis 79 I (Pri.); Kfm., zuletzt Geschäftsführer d. Akt.-Ges. Gerhard u. Hey i. R.; † 9. Okt. 1904. U: Elfriede, T. d. Eisenb.-Beamt. Aug. **Siré.**

2445. **Ramsch, Friedrich** Otto Reinh., * 1856 im G. Ingermannland, V. Müller Otto R., Johannis-S. in Narva; G. 71 II — 73 II (Sex.); wollte in eine Maschinenbau-S. eintreten.

2446. **Spreckelsen, Richard** Nik. Tobias, * 19. Aug. 1861 in R., V. Kameralh.-Beamter Julius S.; M. Wilh. Annette, * **Suhden;** G. 71 II — 80 I (Pri.), c. test., theol., jur. 80 II — 81; 82—83 Buchh. d. Estl. Kameralhofs, dar. in Tobolsk (Ssibirien), Tschornyi Jar (G. Astrachan), zuletzt Kameralh.-Beamt. in Pensa; † das. 14. Juli 1908. U: Emma, T. d. Fabrikanten Bernh. Friedr. **Sturm** a. Narva.

2447. **Brosse, William** Carl Alex., * 6. Aug. 1861 i. R., V. Kfm. Paul B., M. Sonni, * **Bresinsky;** G. 71 II — 77 I (Qua.); Absolv. s. Militärpfl. im L.-G.-Husaren-Reg., Kfm. in Dpt. u. Ptbg., später im Geschäft d. Vaters (Fa. A. G. Brosse) in R., Vertreter d. Russ. Ges. z. Vers. von Kapital. u. Rent. (1835), zuletzt in versch. Stellungen; Schw.; † 6. Jan. 1925 in R. Uv.

2448. **Hirsch, Johannes,** * 16. Nov. 1859 zu Hannehl (Estl.), V. Küster Karl H.; M. Julie, * **Ottens.** G. 71 II — 77 I (Qui.); Lw.

2449. **Pielbaum, Joh. Alexander,** * 1860 zu Annenhof (Estl.), V. Schneider Maddis P.; G. 71 II — 73 I (Sep.), RKrS. 73—76; Lw. im G. Ssaratow.

2450. **Tõnnisson, Konstantin** Edm., * 16. Jan. 1860 i. R., V. Restaur. Tõnno T., M. Julie, * **Einbach;** G. 71 II — 81 I (Pri.), c. test., med. 81 II — 82. Kfm. Prokurist bei A. M. Luther i. R., s. 15 Glied der Verw.; † 15. Okt. 1926 in R. U: Ottilie, gesch. Linde, T. d. Kfm. Hans **Öhlbaum** i. Pernau.

2451. **Maslow, Alexander,** * 1860 i. R., Br. v. 2309; G. 71 II (Sep.); Alex. Gymn. i. R.

2452. **Eichenfeldt, Eugen** Alex. Vict., * 2. Apr. 1861 i. R., Br. v. 2358; G. 71 II — 75 I (Sex.); ging nach Kasan.

2453. **Masing, Christoph** Friedr. Adolph, * 29. März 1859 in Tichwin (G. Nowgorod), Br. v. 2103; Marien-K.-S. in Ptbg., G. 71 II — 79 II (Pri.), c. test., med., theol. 80 I — 85 II, 87 II — 88 I grad. stud., 89 — 96 Sekr. d. Öselsch. adl. Waisen-Ger., s. 03 Estl. Pfarrvikar.

2454. **Allendorff, Johannes,** * 20. Aug. 1856 in Wolskaja (Gouv. Ssamara), V. P. Johannes A., M. Alexandrine, * **Langhammer;** Gymn. in Dpt., G. 71 II — 76 II (Pri.), c. test., med., theol. 77 I — 83 I, grad. stud., 83 P.-Adj. auf d. Wolga-Wiesenseite, s. 87 P. zu Eckheim (G. Ssamara); † 2. März 1913 (?) in Kischinew (Bessarabien). U: Alide, * **Schõnwerck.**

2455. **Charusin, Michail,** * 1859 in Msk., V. Kfm. Nikolai Ch.; Poliwanowsche Priv. S. in Msk.; G. 71 II — 79 II (Pri.), c. test., stud. bot., jur. in Msk.

2456. **Walther, Carl** Pet. Sigism., * 18. Okt. 1859 zu Kaltenborn (Estl.), V. Lw. Theod. W., M. Amalie, * **Frey;** G. 72 I — 79 I (Pri.) Freiwilliger 2. Kat. im Militär; Lw.

2457. **Redlich, Roman** Otto Nic., * 2. März 1858 zu Rumba (Estl.), V. Verwalt. Heinr. R., M. Wilhelmine, * **Limberg;** Gymn. in Dpt. 69—72, G. 72 I bis

73 II (Qui.); Pharm. in Astrachan; pharm. 80 II — 82 I (Ver. st. Pharm.); Prov. 82, Apoth. in Tschorna (Livl.), s. 85 in Tiflis, 94 Bes. e. Limonaden-Fabr. in Dpt.; † Juni 1929 (?). U: Stephanie, T. d. Kfm. Georg **Kosloff** i. Dpt.

2458. **Dehio, Heinrich** Erh., Friedr. * 18. Febr. 1861 in Wbg., V. Apoth. Nic. D. (Nr. 1098); G. 72 I — 79 II (Pri.), c. test., med. 80 I — 86 I Neob.; Dr.; Assist. d. psychiatr. Klinik in Dpt., 86—89 in Rotenberg b. Riga, 90—93 in Heidelberg bei Prof. Kraepelin, Staats-Exam., 94—97 Arzt an d. Provinz.-Heilanst. Lauenburg in Pommern, 97—01 2. Arzt u. stellv. Dir. in Bernburg, 01—13 Heil-Anst. Dösen, 13—24 Dir. d. sächs. Landes-Anst. Kolditz, seitdem im Ruhestand; Ober-Regier.-Mediz.-Rat; † das. 25. Febr. 1928. U: Marie, T. d. Geh. Sanitäts-R. Dr. **Bielitz**, Lauenburg in Pommern.

2459. **Jürgens**, Alex. **Louis** Aug., † 5. Juni 1860 in Leal, Br. v. 2305; G. 72 I bis 77 I (Qua.); Kfm.

2460. **Walther, Heinrich** Sigism., * 10. Febr. 1861 zu Kaltenborn (Estl.), Br. v. 2456; G. 72 I — 79 I (Ter.), Akademie d. Künste in Ptbg.

2461. **Mayer, Ernst** Aug., * 24. Nov. 1861 i. R., V. Kfm. Ältermann Gr. G. Wilh. M., M. Elisabeth, * **Riesenkampff**; G. 72 I — 81 II (Pri.); Freiw. im Militärdienst, darauf Kfm. in Msk. (Handelshaus Krafft) u. i. d. Fa. d. Vaters i. R.; † das. 10. Apr. 1887.

2462. **Krannhals, Eduard** Paul, * 1860 in Kronstadt, V. Ferd. K. (Nr. 533); G. 72 I — 76 I; nach Kronstadt.

2463. **Lehbert, Georg** Gottfr., * 12. Apr. 1862 i. R., Br. v. 2273; G. 72 I — 82 II (Pri.), c. test., theol., jur., gram. comp. 83 I — 86 II, s. 88 Musik-Studien in Ptbg., 95—20 OL. d. Deutsch. Spr. an d. Petri-Real-S. in R.; † das. 6. März 1923. U: Hertha, T. d. Kfm. Gust. **Florell.**

2464. **Koljo, Hugo** Christ. Arth., * 1859 in Dpt., V. Ritterschafts-Landmesser Friedr. Pet. K.; G. 72 I — 73 I (Sep.); Wß. KrS.; Eisenbahn-Beamter.

2465. **Lesthal, Eduard** Georg Gust., * 27. Sept. 1861 zu Cournal (Estl.), V. Verw. Joh. L., M. Marie, * **Hermanow**; G. 72 I — 79 II (Pri.), c. test. c. laude, med., phil. 80 I — 84; Hsl. in Estl. 85—89, darauf in Ptbg. im Hause d. Deutsch. Botschaft. Gen. Schweinitz, Diplom e. Gymn.-L. 90, 91—99 L. d. deutschen u. stellv. d. engl. Spr. an d. Realsch. in Troizkossawsk (Transbaikalien); † das. 14. Aug. 1899.

2466. **Ditzel, Edmund** Ferd., * 18. Sept. 1861 i. R., Br. v. 2364; G. 72 I — 77 II (Qua.), pharm. 84 I — 85 II (Ver. st. Pharm.), Prov. 95—02 in d. Hammermannschen Apoth. in Ptbg., seitdem Apotheken-Bes. in Ussolje (G. Irkutsk); † das. 15. Okt. 1907. Verheiratet.

2467. **Düffert**, Const. **Georg** Joh., * 1. Apr. 1860 zu Kunda (Estl.), V. Verwalt. Rob. D., M. Anna Mary, * **Steinberg**; G. 72 I — 77 II (Qua.), pharm. 87 II — 89, Prov. Apoth.

2468. **Bock, Wassilij**, * 1861 zu Bjeloretzk (G. Orenburg), V. Ing. Nik. B.; G. 72 I — 74 I (Qui.), Gymn. in Ufa.

2469. **Butzke, Ernst** Gottl., * 1860 in Ssaratow, V. Konst. B. (Nr. 597); G. 72 I — 76 II (Qua.), Dorp. Gymn. 77—78; Lw.

2470. **Bonwetsch, Emil** Friedr., * 18. Jan. 1861 zu Ust-Kulalinka (G. Ssaratow), Br. v. 2437; G. 72 I — 80 II (Pri.), c. test., med. 81 II, theol. 82 II — 86 I, grad. stud.; 87—91 P. zu Tomsk-Barnaul u. Divis.-Pred. von West-Ssibirien, auch Relig.-L. am Gymn. u. an d. Real-S. zu Tomsk, s. 91 P. zu Pjätigorsk u. Relig.-L. am Gymn., Propst. U: Antonia, * **Luttringshausen.**

2471. **Hegele, Jan** Herm., 1861 zu Jagodnaja Poljana (G. Ssaratow), Br. v. 2386; G. 72 I — 75 II (Qui.); ging nach Ptbg.

2472. **Haller, Georg Eduard,** * 12. Okt. 1861 i. R., Br. v. 2339; G. 72 (Sep.); wegen Kränklichkeit ausgetreten; † 18. Febr. 1873 in R.

2473. **Brandt, Heinrich** Leonh., * 10. März 1860 in Wbg., Br. v. 2353; G. 72 I bis 77 II (Qua.); Kfm. in Ptbg.; pharm. 84 I — 85 (Ver. stud. Pharm.); lebte in Wbg.; † das. 18. Okt. 1910. Uv.

2474. **Lau, Ernst** Gottl. Ferd., * 1861 i. R., V. Töpfer-M. Alex. L. i. R.; G. 72I; † nach best. Examen in d. Septima.

2475. **Ederberg, Friedrich** Wilh., * 18. Juni 1859 zu Kawast (Estl.), V. Lw., spät. Bes. v. Koppelmann (Estl.) Gust. E., M. Julie, * **Rickmann;** G. 72 I — 79 I, c. test., theol. 79 II — 84, grad. stud. 85 P.-Adj. zu Fennern, 85—02 P. zu Carmel (Ösel), zugleich Seminar.-Dir. u. Relig.-L. u. 85—86 Pfarr-Vik. f. A'burg, s. 02 P. zu Kamby, s. 19 auch Propst d. Werroschen Sprengels, s. 22 d. Walkschen Sprengels bis 29. Vielfach literärisch tätig. Lebt als Emeritus i. Dpt. U: 1) Julie Wilh., * **Elens** aus Kawast (Estl.), 2) Lydia Caroline Johanna, T. d. Schneider-M. Carl **Thomson** i. R.

2476. **Müller, Arthur** Carl Eug., * 21. Dez. 1861 in B'port, V. Elementar-L. Otto M.; M. Betty Emilie, * **Sörensen;** G. 72 I — 80 I (Pri.), c. test., med. 80 II — 83, jur. in Ptbg. 88—93 OL. d. deutsch. Spr. an d. Real-S. in Chersson, 98 — 99 in Charkow u. 99—10 in Ljublin, s. 10 pens. in B'port, s. 1919 in Ostpreußen. U: Hedwig, T. d. P. an d. St. Nikolai-K. i. R. Hugo **Neumann.**

2477. **Normann, Robert** Joh. * 1860 in R., V. Carl N.; G. 72 I 7 I (Qui.); trat in eine Seemanns-S. ein.

2478. **Ikonnikow, Simeon,** * 1861 i. R., Br. v. 2306; G. 72 I — 81 I (Pri.), c. test.; stud. jur. in Ptbg. Akz.-Beamt. in Estl., Distrikts-Insp.

2479. **Donecker, Arthur** Alex., * 12. Juli 1860 i. R., V. Fleischer-M. Carl Andr. D., M. Olga Franziska, * **Bechstädt;** G. 72 I — 77 II (Qua.); Apoth. i. Ptbg.

2480. **Drews, Paul** Const., * 30. Nov. 1860 zu Mähküll (Estl.), Br. v. 2292; RKrS., G. 72 I — 74 I (Sex.); trat in eine Farben-Fabr. in Ptbg. ein. U: Natalie, T. von Iwan **Karatschoff.**

2481. **Nystén Conrad** Ferd., * 7. März 1860 i. R., V. Schiffs-Kpt. Carl Heinr. N. aus B'port, M. Clara, * **Åsplund;** G. 72 I (Sex.), RKrS., Seemannssch. in B'port; 81—84 Steuermann, 85 Kpt. in Baku bei Gebr. Nobel; † das. 20. März 1900. U: Wilhelmine, * **Westerberg.**

2482. **Luck, August** Magnus Carl, * 4. Mai 1860 zu Tammik (Estl.), V. Grundbes. Carl Gust L., M. Agnete Henr., * **Kersten;** G. 72 I — 78 II (Pri.),

c. test., med. 81 I — 86; Arzt, Dr. med. 89, 00 Studien in Paris u Wien; Fabr.-Arzt auf den Metall-Fabr. Nitwa (G. Perm.) 86—92 u. Tschussowaja 92—13; 13—16 Fabrik- u. Kirchsp.-Arzt auf d. Zement-Fabr. Asserin (Estl.), i. russ.-jap. Kriege 04—05 Ord. am Milit.-Hosp. in Kasan, im Weltkriege 16—18 Milit.-Arzt in Ptbg., sp. in Fld. 18 nach Asserin zurück, s. 28 in Dpt. U: 1) Margarethe, T. d. Generalstabs-Off. **Winkler**; 2) Anna Marie, * Baronesse **Stackelberg.**

2483. **Reck, Ernst** Heinr., * 1. Sept. 1860 in Estl., V. Branntweinbrenner Nik. R., G. 72 (Sex.); Gymn. in Pernau, c. test., med. 82 II — 84, 85—87; † als stud. (ertrank im Embach) 7. Nov. 1887 in Dpt.

2484. **Thomson, Johann** Friedr., * 23. Dez. 1859 i. R., V. Buchbinder-M. Joh. Friedr. Th., M. Elisabeth, * **Frischmann**; Laj. Sch., G. 72 I — 74 II (Sex.); Kfm. U: Helene Wilh. Rosalie, T. d. Gärtners Mich. **Kelle** (?).

2485. **Davidsenn, Conrad** Joh. Paul, * 1860 i. R., V. Hosp.-Aufs. Wilh. D.; G. 72 I — 76 II (Ter.); Kfm.

2486. **Walden,** Joh. **Woldemar** (s. 2204), * 7. Apr. 1856 in Walk, V. Lw. Georg W., M. Helene, * **Michelson**; G. 67 I — 71 I u. 72 I — 75 I (Pri.)., c. test., c. laude; jur. 76 II — 81, cand. Auskultant, dann Geschäftsführ. d. Estl. Gouv.-Reg., auch Advokat in R.; 85—88 Geh. des Estl. Gouv.-Prok., 88—89 Beamt. am Justiz-Min., s. 89 Kron-Anw. d. Apanagenkontors in Saarapul; † 3. Jan. 1896 in Zarskoje Sselo. U: Olga, T. d. Geh.-R. Alex. v. **Kamofsky.**

2487. **Snamensky,** Nikolai, * 1852 zu Rujen (Livl.), V. orth. Geistl. Peter Sn.; Gymn. in Riga, G. 72 II — 75 I (Pri.), c. test.; stud. phil. in Msk.

2488. **v. Hirschhausen, Leonhard** Carl Gust. (s. 2323) 27. Aug. 1856 zu Past. St. Matthäi (Estl.), V. P. August v. H., M. Bertha Pauline Malvine, * **Tyron** aus Dpt., Direktrice d. Rev. Stadt-Töchtersch.; G. 70 I — 72 (Ter.), Real-Gymn. in Stuttgart, G. 72 II — 76 I (Pri.), c. test., med. 76 II — 84; Dr. med., Arzt in Ptbg., s. 86 in Wbg., 96—03 Wierl. Kreis-Arzt, 03—04 Stadt-Arzt; † das. 7. Febr. 1904. U: Elly, T. d. Apoth. Rud. **Lehbert.**

2489. **Elfenbein, Roman** Wlad., * 18. März 1858 i. R., V. Carl E. (Nr. 1072); Domsch. 67 I — 72, G. 72 II, St. Annen-Sch. in Ptbg. (Pri.); 75 Freiwill. im Omskisch. Inf.-Reg. in R., 77—78 im Russ.-Türk. Krieg; Offiz. 78—79; 80—82 Kfm. i. R. (i. d. Bank s. Vaters) u. in Msk., 82—84 in New-York; † 27. Apr. 1889 i. R.

2490. **Wellberg, Johann** Ferd. * 19. Mai 1857 in Ptbg., V. Tischler-M. Karl W.; St. Kathar.-Sch. in Ptbg., G. 1872 II — 76 II (Pri.), c. test., c. laude, med. 77 I — 83 I Nblt.; Dr. med. 84, 83—85 Assist. an der chirurg. Klinik in Dpt. (b. Prof. v. Wahl), 85 Volont. a. St. Josefsspital in Wiesbaden, stud. med. in Berlin, 87 an Prof. Dr. Heinr. Schoelers Augenklinik das., 88 bakteriol. Kursus b. Prof. Dr. Robert Koch, 88—91 prakt. Arzt u. 2. Arzt am evang. Hosp. i. Msk., s. 97 Leiter u. Bes. einer Priv.-Heilanst., s. 01 Arzt am K. K. östr.-ung. Generalkonsulat. Verf. Arbeiten in d. Ptbg. Mediz. Wochenschr., während d. Krieges in d. Kriegsgefangenenfürsorge. Ging 22 mit e. Gefangenentransport nach Deutschland; wurde

dort approbiert. Z. Zt. Arzt an d. Deutschen Gesandtschaft in Kowno. U: Anna, T. d. Fabrik. Friedr. Wilh. **Reinhardt** i. Msk.

2491. **Embeck, Theodor** Bernh., * 28. Jan. 1859 zu Jendel (Estl.), V. Lw. u. Notar d. Haken-Ger. Mich. E., M. Pauline, * **Jürgens**; G. 72 II — 77 I (Pri.), c. test., theol. 77 II u. 79 II — 86, grad. stud.; Hsl. in Estl., s. 89 P.-Adj. zu Ampel, 91—92 Estl. Pfarrvikar u. s. 92 P. zu Emmast (Estl.). Uv.

2492. **Hoeppener,** Theod. **Eduard** Ludw., * 2. Juni 1858 in Msk.; V. Kfm. Carl H. (Nr. 715), M. Julie **Szesnowitz** a. Pernau; Sch. v. Kerkoff i. Msk., G. 72 II — 77 II (Pri.); Kfm., Prok. d. Fa. Hoeppener u. Co. i. R., s. 10 auch Prok. d. Fa. Förster, Hoeppener u. Ko. i. R., s. 1918 Dahrlehnskasse Ost, Estn.-Russ. Bank, z. Zt. Leiter d. Filiale d. Rev. Vorschuß- & Sparkasse, Nõmme; Gr. G. U: Elisabeth (Elsa), T. d. Rhrn. Ludw. **Hoeppener.**

2493. **Martinson (Martinsohn) Conrad,** s. 2685.

2494. **Borchardt, Arthur** Ferd., * 14. Juli 1861 i. R., V. Photogr. Carl B., M. Olga Eleonora, * **Erdmann**; G. 72—75 (Qui.); † 25. Nov. 1875 i. R.

2495. **Frisch, Carl** Wold., * 3. Mai 1859 i. St. Matthäi (Estl.), V. Küster Jak. F., M. Marie; G. 72 II — 75 II (Qui.), RKrS.; Lw.; s. 89 Bes. d. Gutes Berghof bei Hps. (Estl.); † 29. Febr. 1904. U: Karoline, * **Ehnbaum.**

2496. **Hippius, Gustav** Adolph, * 21. Dez. 1861 i. A'burg, Stief-Br. v. 2067, Mutter Olga, * **Kluge**; G. 72 II — 76 II (Qui.); 79 nach Deutschland, dann Kapstadt, 88 in London; † das. 1899. U: Margarethe, * **Alberti** a. Hamburg.

2497. **Kentmann, Alexander** Joh. Ed., * 10. Aug. 1861 zu Matzal (Estl.), V. Pächter Carl K., M. Christine Marg., * **Reindorff**; G. 72 II — 81 II (Pri.), c. test.; med., jur. 82 II — 86; Geh. im Notariat Nic. Riesenkampff i. R.; † das. 30. Apr. 1922. U: Marie Helene, T. d. Kupferschm.-M. Joh. **Friedemann.**

2498. **Evertz, Eduard** Eug. Joh., * 1862 i. Köln a/Rh., V. Opernsänger Gottfr. E.; G. 72 II — 78 II (Qua.); Kfm.

2499. **Bewer, Eugen** Ed. Rud., * 15. Nov. 1861 i. R., V. Gottl. Ed. B. (Nr. 1482); G. 72 II — 78 I (Ter.); Kfm.; 75 bei Wohlbrück u. Co i. R., 83—86 i. d. Fa. Alexander Wenzel, 86—00 bei Liman u. Ricks, s. 00 i. Msk. Gen.-Agent versch. ausländ. Firmen; s. 21 i. R. Inh. d. Fa. „Handels-Ges. Eug. Bewer & Ko."; Gr. G. U: Charlotte, T. von Carl **v. Haecks** (Nr. 1029).

2500. **Kentmann, Boris,** * 22. Juli 1861 i. R., V. Staats-Beamter Const. K.; G. 72 II — 74 II (Sex.), Laj. Sch. 74—75, Domsch. 76—77, 77—80 Garde-Bereiter-Sch. i. Ptbg.; Expeditor versch. Hdlg.-Häuser am Rev. Hafen.

2501. **Ruhe, Hugo** Wilh. Ed., * 24. Dez. 1859 zu Awandus (Estl.), V. Böttcher Heinr. Wilh. Diedr. R. aus Hamburg, M. Marie Louise, * **Straube**; G. 72 II — 75 I (Sex.).

2502. **Rinneberg,** Joh. Friedr. **Ferdinand,** * 9. Mai 1860 zu Piep (Estl.), V. Pächter u. Kfm. Jaan R.; G. 72 II — 76 I (Qui.); Lw.

2503. **Langwald, Richard,** s. 2793.

2504. **Krug,** Aug. **Woldemar** Georg, * 17. Juli 1862 i. R., V. Glaser-M. Aug. Pet. Bernh. K., M. Annette, * **Michelson;** G. 72 II — 80 I (Pri.); wollte Kfm. werden.

2505. **Grandy, Hugo** Heinr. Louis, * 19. Apr. 1861 i. R., V. Schiffs-Kpt. Ludw. Jak. Heinr. G., M. Wilh. Auguste, * **Kuß** a. Memel; G. 72 II — 75 I (Sex.), Sch. i. Birkenruh; Kfm. Lehrz. i. Lübeck, war i. versch. Städten Rußl. kfm. tätig; † 25. Febr. 1902 i. Ptbg. U: Clarissa, * **Smirnowa.**

2506. **Dollar, Robert** Otto Paul, * 31. Jan. 1860 i. B'port, Br. v. 2033; G. 72 II — 75 II (Qui.); Kfm.

2507. **Nilow, Wladimir,** * 1861 im Gouv. Odessa, V. Lt. Nik. N.; G. 72 II — 73 I (Sep.); nach Msk.

2508. **Miljutin, Ssergei,** * 1862 i. Msk., V. Kfm. Nik. M.; G. 72 II — 82 II (Pri.); Kfm. i. Msk.

2509. **Poljakow, Jakow,** * 1860 i. Livl., V. orth. Geistl. Andrei P.; G. 72 II — 77 I (Qua.);. nach Livland.

2510. **v. Gyllenpalm, Alexander** Osk. Leonh., * 7. Apr. 1861 i. R., V. Schiffskap. Leonhard G. a. Schweden, M. Julie Adele, * **Koch;** G. 72 II — 76 I (Qui.); Kfm., dann Staatsbeamter, zuletzt i. Tobolsk, s. d. Revolution verschollen.

2511. **Offenberg, Alexander** Eduard, * 23. Sept. 1860 i. Msk., V. Instrum.-Macher Christ. O., M. Adelaide, * **Lammers;** Nordtsche Sch. i. Msk., G. 72 II — 76 II (Qua.); 78—81 Marinetechnikum i. Kronstadt; 82—01 i. d. Estl. Gouv. Reg. älter. Geschäftsführer, 02—15 ält. Geh. d. Hapsalsch. Kreischefs; bekleid. private u. ehrenamtliche Posten i. R., s. 18 im Staatssteueramt. U: Melida, T. d. Fabr. Feodor **Schramm** in Lodz.

2512. **Haenschke, Hermann** Aug., * 10. Aug. 1857 zu Hammer (Prov. Brandenburg), V. Schneider-M. Ludw. H., M. Caroline, * **Streiter** a. Hammer; St. Johann.-K. Sch. i. Narva, G. 72 II — 76 II (Pri.), c. test.; theol. 79 I — 82 I, grad. stud.; 83—85 Propst-Adj. i. Odessa; 85—97 P. zu Neu-Freudental (G. Chersson), auch Relig. L. a. d. Zentral-Sch. das., 97—12 P.-Adj. u. P. i. Roschischtschi (G. Wolhynien) m. d. Sitze i. Wladimir-Wolynsk; 12 nach Posen, Ansiedlung u. Past. Wilhelmsau; † 19. Jan. 1917 das. U: 1) Anna, * **Behning;** 2) Klara, * **Eberling.**

2513. **Brock,** Carl **Eugen,** * 8. Sept. 1857 i. Riga, V. Ing. Georg Albr. Wilh. Carl B.; Gouv. Gymn. i. Mohilew, G. 72 II — 79 I (Pri.), c. test.; Hsl. b. Dr. med. Carl Barth i. Pjatigorsk (Kaukasien); phil.; russ. Spr. 80 II — 81, 83—86, cand. 88; L. a. d. Sch. v. P. Busch i. Bauske; sp. deutsch. OL. i. Jekaterinodar bis zum Ausbruch d. Weltkriegs. U: Alice, T. d. Dr. med. Ernst **John** i. Bauske.

2514. **Haase, Johann,** Dietr. Georg, * 26. Sept. 1859 i. Ptbg., V. Kfm. Dietrich H., M. Alexandrine, * **Wieberg;** St. Petri-Sch. i. Ptbg., G. 72 II — 73 I (Sex.). U: Karoline Sophie, T. d. Dr. phil. **Fleischmann.**

2515. **Renew, Dimitri,** * 1859 i. Ssimbirsk, V. Stabs-Kpt. Iwan R.; Reform. Sch. i. Ptbg., G. 72 II — 74 I (Qui.), Gymn. in Ufa.

2516. **Jürgens, Constantin** Gust., (s. 2293), * 4. März 1855 zu Poll (Estl.), V. Revisor Friedr. Gust. J.; G. 69 I — 69 II (Sep.), Richelieu-Gymn. i. Odessa, G. 73 I — 76 II (Pri.), c. test. c. laude; med. 77 I — 79; in Sibirien.

2517. **Jürgens, Gustav** Simeon (s. 2294), * 17. Okt. 1857 zu Parmel (Estl.), Br. d. vor.; G. 69 I — II, Richelieu-Gymn. i. Odessa, G. 73 I — 77 I (Pri.), c. test.; theol. 77 II — 84 II, grad. stud.; 85 P.-Adj. a. d. St. Petri-K. i. Ptbg.; 85—88 P. zu Arcis i. Bessarabien; † das. 8. Apr. 1888.

2518. **Falck, Johannes** Osc., * 19. Mai 1859 i. Tambow, Br. v. 2248; Laj. Sch., G. 73 I — 77 II (Pri.), c. test.; theol. 78 I — 82 II, cand.; 83—84 Dir. d. ritterschaftl. Lehrer-Sem. zu Walk; 84 P. zu Kannapäh (Livl.); 03 auch Propst d. Werroschen Sprengels; 18 nach Deutschld., 19—29 Pfarrer in Jesau (O.-Preußen); lebt emeritiert in Cranz b. Königsberg. U: Elisabeth (Else), T. d. W. St.-R. Jul. **Dehio** (Nr. 582).

2519. **v. Hauffe, Georg** Pet., * 22. Okt. 1859 i. Riga, Br. v. 2228; Laj. Sch., G. 73 I — 79 I (Pri.), c. test.; jur. 80 I — 82, 83—86, cand.; 86—89 Beamt. am Kontrollhof i. Jekaterinoslaw, 88—89 i. Nowotscherkask, 89—90 Buchh. d. Rentei i. Chabarowsk a/Amur; 90—95 Ass. d. Kreis-Ger. i. Tschita; 93—06 Untersuchungsrichter am Bez.-Ger. in Perm u. 06 i. Kamenetz-Podolsk; † 26. März 1907 i. Derachnja. Uv.

2520. **Lilienberg, Frommhold** Jac., * 25. Aug. 1859 zu Gr.-Lechtigall (Estl.), V. Verw. Thom. L.; RKrS., G. 73 I — 77 II (Pri.), c. test. c. laude; phil. 78 II — 87; Hsl. i. Estl., darauf Kfm. i. R.

2521. **Berg, Constantin** Franz, * 29. Juni 1858 i. Hps., V. Stadt-Arzt Wold. B.; HpsKrS., G. 73 I — 78 I (Pri.), c. test.; phil. 79 II — 86; † (ertrank) im März 1887 bei Hps.

2522. **Messer, Eugen** Carl Wold., * 1858 i. Ptbg., V. Diener Carl M.; HpsKrS., G. 73 I — 76 II (Ter.); wollte i. d. Junker-Sch. eintreten.

2523. **Berg, Gustav** Adolf, * 10. Aug. 1859 i. Hps., Br. v. 2218; HpsKrS., G. 73 I — 75 I (Qua.), Gymn. i. Kasan.

2524. **Feldmann, Oscar** Adolf, * 3. Sept. 1858 i. Wbg., Br. v. 2254; RKrS., G. 73 I — 76 II (Ter.); Lw., sp. Kfm. i. Msk.

2525. **Korkutz, Alexander,** * 1860 i. Podolien, V. Militär-Arzt Alex. K.; Alex.-Gymn. i. R., G. 73 I — 78 I (Qua.); m. d. V. n. Odessa.

2526. **Nafthal, Johann** Friedr., * 1860 i. R., V. Kfm. Mich. N.; G. 73 I — 78 I (Qua.).

2527. **Geisler,** Julius **Arvid,** * 16. Juli 1862 i. R., V. Musik-L. Friedr. Georg G., M. Aline, * **Johannson** aus Estl.; G. 73 I — 83 I (Pri.), c. test.; jur. 83 II — 89; cand. i. Dpt.; Rechtsanw.-Geh., Beamter d. Gouv. Akzise-Verw. i. R., verabsch. als ält. Kontrolleur; † das. 22. Okt. 1912. Uv.

2528. **Scheel, Johann (John)** Dietr., * 1. Apr. 1863 i. R., V. Bankier Georg Sch., M. Caroline, * **Wulff;** G. 73 I — 81 II (Pri.), c. test.; jur. 82 I — 86 II, Est., cand. jur. 86; bereit. sich i. Msk. zur. jurist. Praxis vor; 87—89 Sekr. d. Zivil-Abt. d. Nieder-Ger. i. R., s. 86 auch Rats-Adv., s. 88 OLG.-Adv.; 89 Rechtsanw.-Geh., 92 Ver. Rechtsanw. i. R.; 05—07

u. 12—13 Vize-Commod. d. E. S. Y. C.; † 15/28. Aug. 1913 i. Greifswald. U: Lydia, T. d. L. Ssergei **Stupin.**

2529. **Grohmann,** Gottfr. **William** Aug., * 15. Juli 1862 i. Twer, Br. v. 2362; G. 73 I — 82 II (Pri.), c. test.; theol. 83 I — 90 I, grad. stud.; 91—93 P. a. d. St. Johannis-K. i. R., auch L. d. hebr. Spr. a. d. Domsch. u. Relig. L. an versch. Schulen; 95—96 P. zu Kreuz (Estl.), 96 P. a. d. St. Johanniskirche i. R. u. P. am Port; s. 06 auch Dir. d. neugegr. Hansa-Sch. i. R.; † das. 10. Aug. 1917. U: Linda, T. d. Insp. d. deutsch. L.-Seminars Ed. **Maaß.**

2530. **Haller,** Carl Jul. **Anton,** * 18. Dez. 1862 zu Nehhat (Estl.), V. Albert H. (Nr. 1134); G. 73 I — 81 I (Pri.), c. test.; theol. 81 II; † als Stud. 20. Okt. 1881 i. R.

2531. **Erdmann, Alfred** Osc., * 8. Juli 1862 i. R., Br. v. 2234; G. 73 I — 80 II (Pri.), c. test.; med. 81 I — 88, Arzt; Studien i. Wien, Bern u. Berlin; 90—08 Chef-Arzt a. d. Eisenwerken v. Belorezk (Ural), dazw. 05 im russ.-jap. Kriege Ob.-Arzt e. Sanitäts-Zuges, dann ält. Ord. am Mil.-Hosp. in Fulardi; 08—11 Bes. u. Leiter e. Priv.-Klinik i. Werchneuralsk (G. Orenburg); 11—13 San.-Arzt i. Waiwara (Estl.), s. 13 freipr. Arzt i. R., auch Gefängnis-Arzt; 15—19 Harriensch. Kreis-Arzt (Estl.). U: Antonie, * **Thomson.**

2532. **Taube,** Joh. **Ernst** Heinr., * 1859 i. R., V. Musik-L. Joh. Heinr. T., M. Elisabeth Maria, * **Mackson;** G. 73 I — 77 I (Qui.); Kfm. i. Kronstadt, sp. Generalvertreter d. Gräflich Scheremetjewsch. Spiritus-Brennereien i. Rußl.; l. nach d. Umsturz i. R. Uv.

2533. **Jürgens,** Carl **Roman** Aug., * 9. Aug. 1862, Br. v. 2459, M. Leontine, * **Fabricius;** G. 73 I — 77 I (Qua.); Pharm., sp. Kfm.; † i. Ptbg.

2534. **v. Gyllenpalm** Heinr. **Magnus** Friedr., * 15. Sept. 1862 i. R., Br. v. 2510; G. 73 I — 77 I (Qui.); Kfm. i. Ptbg.; verunglückte 1891 i. Hamburg.

2535. **v. Wetterstrand, Andreas** Carl, * 1861 i. Ptbg., V. Major Reinh. v. W.; Alex.-Gymn. i. R., G. 73 I — 74 I (Sex.), St. Annen-Sch. i. Ptbg.

2536. **Hanson, Heinrich** Reinh. Leop., * 21. März 1863 i. R., Br. v. 2442; G. 73 I — 81 II (Pri.), c. test.; 82—83 Zentr.-Zeichensch. Bar. Stieglitz i. Ptbg.; stud. arch. i. d. Akademie d. Künste 83 II — 87 I, Nev.; Klass. Künstler III. Gr. (Gr. silb. Med. 91 I); 88—92 Archit. Geh. i. R. u. Ptbg.; 93—95 2. Arch. i. Krähnholm b. Narva; 95—99 Fabr.-Archit. d. Fa F. San-Galli i. Ptbg.; 00—04 Geh. d. leit. Archit. bei d. Erbauung d. Ptbg. Polytechnikums; s. 04 freiprakt. Archit. i. Ptbg.; † das. im Dez. 1918. U: Elin, * **Sundström.**

2537. **v. Hansen, Richard** Christ., * 31. Jan. 1861 i. R., Br. v. 2417; G. 73 I — 81 I (Pri.), c. test.; Hsl. i. Estl.; med.; gram.-comp. 82 II — 85, Est.; 87 Hsl. i. Estl., s. 92 i. Ptbg. a. d. I. Assek.-Gesellsch.; Absch. weg. Augenleidens 14; l. i. Hps. U: Julie, T. d. Staats-Beamt. Adolph **Hansen.**

2538. **Liemann, Constantin** Magn. Thom., * 14. Aug. 1862 zu Affel (Estl.), V. Arrend. Jul. L., M. Sophie Marie, * **Thomson;** G. 73 I — 80 II (Ter.);

Pharm.; bis 83 Lehrl. i. Jaroslaw (Schneider); Betriebs-Beamter d. Balt. Bahn; s. 98 Kfm. i. Ptbg.; † das. 4. Juli 1918. U: Alma, * **Rauchardt.**

2539. **Charusin, Alexei,** * 1863 i. Msk., Br. v. 2455; G. 73 I — 83 II (Pri.), c. test.; rer. nat. in Msk., cand.; Anthropologische Forschungen in Rußl., darauf Beamt. f. bes. Auftr. b. Estl. Gouverneur; Kanzlei-Dir. d. Gen.-Gouv. v. Wilna, Kowno u. Grodno; Dir. d. Depart. f. allg. Angelegenheiten d. Minist. d. Inneren; 04 stellv. Gouv. v. Bessarabien; Hofmeister. U: Baronesse Natalie, T. d. Admirals Wilh. v. d. **Howen.**

2540. **Siegel, Carl,** s. 2858.

2541. **Brosse, Eugen** Ferd. Arth., * 3. März 1863 i. R., Br. v. 2447; G. 73 I — 81 II (Pri.), c. test.; med. 82 I — 83; Kfm. b. Whishaw & Ko. i. R., dann i. Ptbg.; begr. 89 i. Dpt. d. Geschäft A. H. Whishaw & Ko., das er bis zu s. Tode leitete; † das. 3. Jan. 1911. U: Adja, * **Krause** a. Ptbg.

2542. **Fitz-Gerald, Richard** John, * 1860 i. Birmingham, V. Eisenbahn-Ing. John F.; G. 73 I — 74 I (Sep.), RKrS.; Schlosser.

2543. **Mühlbach, Julius** Adolf, * 8. Jan. 1860 i. R.; G. 73 I — 78 I (Qua).; Kfm.

2544. **v. Sander, Paul,** s. 2859.

2545. **Haase, Alexander** Wold., * 16. Juli 1862 i. R., Br. v. 2356; G. 73 I — 79 I (Qua.); 79—81 Apoth. i. Kostroma, 81—88 i. e. Exped.-Gesch. i. Ptbg.; s. 88 Hauptbuchh. i. e. Oel- u. Farbenfabrik i. Odessa, sp. deren Besitzer; während d. Weltkrieges i. Deutschland. U: * **v. Stackelberg.**

2546. **Rechtlich, Eduard** Heinr., * 17. Mai 1864 i. R., V. Kfm. Eduard R., M. Marie, * **Jürgens;** G. 73 I — 80 I (Ter.); Seemann heir. e. Rheinländerin; † i. d. Nähe v. Köln.

2547. **Embeck, Ernst** Otto Aug., * 24. Nov. 1861 zu Jendel (Estl.), Br. v. 2491; G. 73 I — 80 I (Pri.); 00 Beamter d. Kreis-Pol. Verw. u. 04 Buchh. d. Kreis-Rentei i. W'stein; l. das. n. s. Pensionierung; † 15. Apr. 1931. U: Marie, T. v. Gust. **Janter.**

2548. **Dietz, Arthur** Gust. Heinr., * 26. Juli 1862 i. R., V. L., sp. Photograph Gust. Adolf D. aus Berlin, M. Catharina, * **Kißner;** G. 73 I — 78 I; Pharm. i. Jaroslaw (bei Schneider), 85 Prov. b. K. Ferrein i. Msk.; 88—90 Opern- u. Operetten-Sänger i. Riga, Msk. u. Deutschland; 90——95 Verw. u. 95—18 Bes. d. Anitschkow-Apoth. i. Ptbg., auch Physiker u. vereid. Sachverständ. der Mediz.-Verw.; nach Enteignung d. Apoth., s. 1918, i. Berlin als Chemiker, Sachverständ. u. pharm. Schriftsteller tätig. U: 1) Emmy, * **Heinze** a. Ptbg.; 2) Bertha Amalie, T. d. Lw. Wilh. Friedr. **Hertel.**

2549. **Bergmann, Oscar** Ant., * 7. Nov. 1861 i. R., Br. v. 2421; G. 73 I — 75 I (Sex.); Kfm.

2550. **Walther, Ferdinand** Carl Sigism., * 12. Dez. 1857 zu Past. St. Jakobi (Estl.), V. Carl W. (Nr. 828), M. Wilh., * **Gebhardt;** Dpt. Gymn., G. 73 II — 77 II (Pri.), c. test.; theol. 78 I — 81 II, Neob., grad. stud.; 82 Estl. Pf.-Vikar, darauf P. zu Luggenhusen (Estl.), s. 04 Propst v. Allentacken; † 25. Juni 1920 i. Deutschland. U: Pauline, * **Heinrichsen.**

2551. **v. Bergmann, Eugen** Wold. Const., * 3. Sept. 1857 i. Odessa, V. Zollmitglied Emil v. B.; G. 73 II (Ter.), 76 Abitur. als Extern. d. G.; stud.

Staatswiss. 76—81 i. Tübingen, Dr. 81; 81—87 i. Msk. u. a. d. väterl. Gut im G. Msk., Ehrenfriedens-R.; Magister jur. i. Msk. 87; 87—88 Priv.-Doz. d. jur. Fak. a. d. Univ. Kasan; 90 Priv.-Doz. a. d. Tübinger staatswiss. Fakultät; 96 außerord. Prof. das., 97 Prof. d. National-Oekon. am Rigaer Polytechn., 00 Prof. u. Dekan d. Handels-Abtlg., 17 ord. Prof. d. Rig. Univ.; † das. 11. Mai 1919.

2552. **Walther, Otto** Carl Sigism., * 28. Febr. 1859 zu Past. St. Jakobi (Estl.), Br. v. 2550; Dpt. Gymn., G. 73 II — 77 II (Pri.), Vorsch. d. Rig. Polyt.; Lw. i. Estl.; 89—90 Arrend. v. Maekűll u. Neu-Harm, 90—95 Verw. v. Ahagfer; 95—11 i. Wiems, 11 Oberverw. vom Majorat Isenhof (Estl.); † das. 16. Nov. 1912. U: Elisabeth, T. d. Propst. Ferd. **v. Gebhardt** (Nr. 1369).

2553. **Kentmann, Wilhelm** Eug. Leonh., * 11. Juli 1861 zu Past. Jegelecht (Estl.), V. Wold. K. (Nr. 1183); G. 73 II — 79 I (Pri.), c. test. c. laude; theol. 79 II — 84 II, Est., cand. theol. 86; Estl. Pf.-Vik.; 96—02 P. zu Goldenbeck u. Piersal (Estl.); Propst d. Landwiek; 00 Ober-Konsist.-R.; 02—18 P. a. d. St. Petri-K. i. Ptbg.; Dir. d. Zentr.-Kom. d. Unterst.-Kasse f. ev.-luth. Gem. in. Rld.; s. 18 i. Estl. zum Gen.-Superint. gewählt, trat 19 zurück; s. 20 OP. a. d. St. Nikolai-K. i. Pernau. Verf. zahlr. Schr. i. deutscher u. estn. Spr.; Mitherausgeb. d. neuen estn. Gesangbuchs. U: Käthe, T. d. Propst. Carl **v. Pezold** (Nr. 1026).

2554. **Hoeppener, Heinrich** (Harry) Ed. Rob., * 4. März 1862 i. Msk., Br. v. 2492; Sch. v. Kerkoff i. Msk., G. 73 II — 81 II (Pri.), c. test.; 82 Freiw. im Jekaterinoslawsch. L. G.-Gren.-Rgt.; dann Kfm. i. versch. russ. Städten; s. 92 i. d. Romanowsch. Lein-Manufakt. i. Romanowo-Borissoglebsk; s. 27 i. d. Verw. d. Gesellschaft i. Msk. u. s. 29 pensioniert. U: Stephanie, T. d. Archit. Wilh. **Frickhőffer** i. Godesberg a/Rh.

2555. **Spreckelson, Arthur** Leop. Christoph, * 26. Sept. 1863 i. R., Br. v. 2446; G. 73 II — 83 I (Pri.), c. test.; hist. 83 II — 89, cand.; 89 OL. d. Gesch. a. d. Petri-Realsch. i. R., 13—18 Inspekt., s. 19 Direkt. d. jetzt in „Deutsche Oberrealschule" umbenannt. Anst.; Mgl. d. Direkt. d. Estl. Lit. Ges., Konservat. d. Museums, Glied d. 1. u. 2. Deutsch. Kulturrats, Leit. d. Sektion f. Museen u. wissensch. Gesellsch., Mgl. d. Bildungsausschusses beim d. Schulamt, Vorstandsgl. d. Estl. d. Lehrerverb. u. d. Rev. Lehrervereins. U: 1) Mary, T. d. Elem.-L., sp. Bankbeamten Carl **Jucum**; 2) deren Schw. Alma.

2556. **Gesper, Hugo** Joh. Franz, * 3/15. Okt. 1862 i. Insterburg (Ostpreußen), V. Eisenb. Masch. Joh. G.; G. 73 II — 79 I (Ter.); pharm. 86 I — 88 (Ver. st. Pharm.), Prov., Bes. d. Land-Apoth. i. Merjama (Estl.); † 6. Nov. 00. U: Martha Elisab. Ottilie, T. d. Rentm. Alex. Arkadius **Spreckelsen.**

2557. **Koch, Carl** Ferd., * 25. Juni 1863 i. R., Br. v. 2349; G. 73 II — 77 II (Qui.); Uhrmacher, sp. Korrektor, Schreiber, Schriftsetzer; † 6. Mai 1919 i. R. U: Pauline Christine, * **Maalberg.**

2558. **Soerensen, Carl** Traugott, * 27. Okt. 1862 i. B'port, V. Peter S. (Nr. 1327); G. 73 II — 83 II (Pri.); war 90 i. e. Zigarren-Gesch. i. Msk.; dann Privatier i. B'port.

2559. **Borck, Carl** Leop. Herm., * 17. Sept. 1863 i. R., Br. v. 2346; G. 73 II — 81 I (Ter.); s. 81 succ. Korrespond., Buchh. u. Kassierer b. Joach. Christ. Koch i. R. U: Wendla, T. v. Jul. **Siebert** (Nr. 1129).

2560. **Dietenberg, Conrad** Alex. Magnus, * 15. Sept. 1862 i. Affel (Estl), V. Gutsbes. Heinr. D.; G. 73 II — 78 II (Ter.), Domsch. 78—81 (Pri.); Lw. i. Kaltenbrunn (Estl.); Lw.-Akad. i. Berlin; Verw. i. Afer, bewirtsch. darauf d. Güter Oehrten u. Ladigfer (Estl.); s. 89 Bes. v. Seglitzi (G. Ptbg.).

2561. **Altenburg,** Max Louis **Paul,** * 10. Juli 1863 i. Kertel (Dagő), V. Buchh. Max. A., M. Pauline, * **Groß;** G. 73 II — 78 II (Qui.); Lehrl. i. d. Buchhdlg. Ferd. Wassermann i. R.; darauf i. d. Gilberssch. Buchhdlg. i. Dresden; 82 krankheitshalb. nach R. zurück; † 23. Febr. 1885. Uv.

2562. **Dettling, Immanuel,** * 12. Apr. 1862 im Dorfe Ustsolicha (G. Ssaratow), Br. v. 1800; G. 73 II — 80 I (Ter.); nach Ssaratow; med. 83 II — 88.

2563. **Mechmershausen, Bruno** Ernst, * 9. März 1855 zu Klein-Pungern (Estl.), V. Postkomm. Anton M., M. Eulalie, * **Busch;** Sch. v. Schmidt i. Fellin, G. 73 II (Pri.), c. test.; med. 74 I — 75 II; jur. 76 II — 80 I, Est., cand. jur. 82 I; 81 OLG.-Adv. u. Rats-Adv. i. R.; 83—87 Sekr. d. Mann-Ger.; 87—89 Sekr. d. Krimin.-Abt. d. Estl. OLG.; 89—04 Untersuch.-Richter am Rev. Bez.-Ger., s. 04 Notar i. R.; † das. 21. März 1916. U: Selma, T. d. Adm. Joh. **v. Tobiesen.**

2564. **Loev (v. L.), Eugen** Aug. Paul, * 2. März 1856 i. Ptbg., V. Gen.-M. Friedr. Aug. v. L.; Gymn. Wiedemann i. Ptbg. 65—73, G. 73 II — 74 I (Pri.), c. test.; phil. 74 II — 80, cand. 83; Hsl. 83—84 stellv. OL. d. lat. Spr. am Priv.-Gymn. i. Dpt., 85—00 L. d. deutsch. Spr. a. d. 1. Real-Sch. i. Ptbg., 85 auch Erzieher am Alex.- Lyceum; 85—87 auch L. d. lat. Spr. a. d. Katharinen-Sch., 87—95 L. d. deutsch. u. lat. Spr. am Pokrowsky-Mädchen-Gymn., 93—97 Dir. d. Dr. Wiedemannsch. Gymn., s. 96 Dozent d. deutschen Spr. u. Methodik d. fremdsprachl. Unt. a. d. pädag. Frauenkursen; s. 00 L. d. deutsch. Spr. am Katharinen-Inst.; 98 Deleg. f. d. Neuphilologen-Kongr. i. Wien, 00 f. d. internat. Neu-Philol.-Kongr. in Paris; † vor 1914 i. Ptbg.

2565. **Diesfeldt, Alexander** Carl Mich., (s. 2161); G. 73 II — 77 I (Pri.), c. test.; hist.; theol. 77 II — 82, 84—85; Hsl. i. Estl., lebte i. Hps.

2566. **Hrechorowicz, Johann** Aug. Metscheslaw, * 7. Juli 1857 i. Tarassow (G. Minsk), V. Edelmann u. Gutsbes. Wladislaw H.; Dpt. Gymn. 72—73, G. 74 I — 77 II (Pri.), c. test.; med., jur. 78 I — 82, cand.; Adv. i. Minsk.

2567. **Elfenbein, Alexander** Ed., * 21. Mai 1860 i. R., V. Kfm. u. Rhr. Alexand. E., M. Pauline Amalie, * **Nielender;** Laj. Sch., G. 74 I — 78 II (Pri.), c. test.; theol.; oec. pol. 79 I — 83, 85—87, Neob., cand. 87 (gold. Med.), Studien im Ausl.; 88—95 Teilh. d. Musik.-Hdlg. s. V. i. R.; 95 nach Deutschland; volkswirtsch. Studien, zugl. schriftstellerisch tätig; 96—

25 Redakt. d. „Münch. Neuest. Nachr." i. München. U: Margarethe (Meta), T. d. Insp. d. Domsch. Carl **Ignatius.**

2568. **Walter,** Aug. Reinh. **Johannes,** * 24. Juni 1860 zu Paggar (Estl.), V. Bes. v. Klein-Soldina (Estl.) Carl W., M. Amalie, * **Zeibig;** St. Johannis-Kirch.-Sch. i. Narva, G. 74 I — 79 II (Pri.), c. test.; theol. 80 I — 85 I, grad. stud. 86—88 Pf.-Vik. i. Estl.; 88 P. zu Jamma auf Oesel, 97 auch Propst d. Oeselsch. Spreng.; Gr. G.; † 27. Okt. 1915 i. Nishny-Nowgorod i. d. Verbannung. U: 1) Doris, T. d. Propst. Wold. **Kentmann** (Nr. 1183); 2) Anna Constance, T. d. OL. Georges **Favre** i. A'burg.

2569. **Behrens, Robert** Ferd. Pet., * 22. Mai 1860 zu Kuckers (Estl.), V. Guts-Verw. Carl Gust. B.; St. Johannis-Sch. i. Narva; G. 74 I — 79 II (Pri.), c. test.; jur. 80 I; stud. i. Ptbg.; lebt i. Estland.

2570. **Plaesterer,** Ludw. **Arthur,** * 29. Mai 1860 i. R., V. Sattler-M. Ludw. Emil P., M. Adelheid, * **Ernst;** RKrS., G. 74 I — 79 II (Pri.), c. test.; gram. comp. 80 I — 83, Fr. Acad., cand.; Hsl. i. Estl., 86—88 OL. d. deutsch. Spr. am Gymn. i. Jaroslawl; s. 88 am I. Gymn. u. a. d. Masingsch. Real-Sch. i. Msk.; 95—05 Bes. d. Internats d. letztgen. Schule; s. 05 Dir. u. Bes. d. Kommerz-Sch. Masing i. Msk., d. sp. seinen Namen trug; 09 Gründ. u. Vorsitz. d. Mosk. Ver. zur Förder. d. neusprachl. Unt.; Organis. d. I. allruss. Neuphilolog.-Kongr. 12—13; s. 18 i. R. OL. am. 3. Städt. dtsch. Mädchen-G. u. d. Privatgymn. I. Westholm; s. 30 Präses d. Rev. Liedertafel. U: Adelheid Elwine Pauline, * **Hinze.**

2571. **Hofrichter,** Theod. **Henry,** * 13. Okt. 1861 i. Königsberg, V. Kfm. i. R. Theodor H., M. Johanna, * **Schlegelberger** aus Tilsit; Kneiphöfsch. Gymn. i. Königsberg, G. 74 I — 79 II (Pri.), c. test.; jur. 80 I, II, Est.; s. 81 im Spedit.- u. Transp.-Geschäft s. V. i. d. Fa. Wm. Müllers Success. & Cie. i. R., 83—84 i. Msk., 85 Prok. u. s. 95 Teilhab. ders. Firma i. R.; 97—10 m. s. V. Leiter d. Hauptfirma i. Ptbg.; 10 im Bankkontor G. Scheel u. K. i. R.; s. 11 Prok. d. A.-G. Fr. Krull i. R.; 14 von d. Heimat abgeschnitten i. Berlin; 19 Nachr. Off. im deutschen Heeresdienst, zuletzt im Estl. Ersatz-Lebensmittel-Amt.; † 27. Juni 1919 i. Berlin. U: 1) Valeska Helene Johanna, T. d. Kfm. Friedr. Wilh. **Seeren** i. Msk.; 2) Käthe, T. d. Kfm. Charles **Froese.**

2572. **Hofrichter,** Hans Heinr. **Oliver,** (nennt sich seit d. Kriege Hans Heinrich), * 29. März 1863 i. Königsberg, Br. d. vor.; Kneiphöfsch. Gymn. das., G. 74 I — 80 II (Pri.), c. test.; Kfm., anfangs im väterl. Geschäft (W. Müllers Success. & Cie) i. R. u. d. Filialen i. Ptbg. u. Msk.; s. 94 selbständig i. Ptbg; 00 nach Deutschland, lebt i. Berlin, i. versch. Berufen tätig; im Weltkrieg als deutscher Offizier; Major d. Reserve. U: 1) Jane, T. d. Kfm. Charles **Froese** a. R.; 2) Charlotte **Bleybaum** a. Bernburg.

2573. **Pfaff, Georg** Carl, * 4. Juli 1859 i. R., V. Bierbrauerei-Bes. u. Rhr. Jul. P., M. Emilie Marie Elisabeth v. **Ekestubbe;** Laj. Sch., G. 74 I — 77 I (Ter.); 78 i. Worms a. d. Brauerei-Akad., prakt. i. mehreren Brauereien Deutschlands tätig, übernahm 88 d. väterl. Brauerei u. Spritfabrik, be-

kleid. mehrere Ehrenämter; † 27. März 1906 i. Ptbg. U: Frida, * **Wachtel** a. Kopenhagen.

2574. **Koch**, Joh. **Oscar** Aug., * 11. Apr. 1859 i. R., Br. v. 2025; Laj. Sch., G. 74 I — 75 I (Qui.); Behmsche, nachh. Zeidlersch. L.-Anst. i. Wiborg; Lehrlg. bei Jacke & Ko. i. Pernau, dann i. d. Rev. Stadt-Bank (nachmals G. Scheel & Ko.), 84—87 i. d. Fa. J. C. Koch i. R., darauf Agent i. Ptbg.; 91 i. d. Dpt. Bank, s. 00 Dir. d. Dpt. Filiale d. Pleskauer Kommerz-Bank i. Dpt.; Schw.; † 11. Okt. 1913 i. Stackeln (Livl.). U: Adele, T. d. Kfm. Rob. **Brock** i. Dpt.

2575. **Leiberg** (Leihberg?), **Harald** Wilh., * 26. Mai 1860 i. Wbg., V. Kfm. Wilh. L., M. Teophile Henriette, * **Eylandt**; G. 74 I — 75 I (Qui.); ging nach Oberpahlen.

2576. **Schmidt**, **Richard** Roman Ferd., * 19. Sept. 1860 zu Merjama (Estl.), Br. v. 2432; G. 74 I — 75 I (Qui.); Lehrlg. i. d. Apoth. Lehbert i. R., 80 Geh.; pharm. 83—84; Prov. a. d. Kramersch. Apoth. i. Dpt.; 85—89 Bes. d. Apoth. in Wendau (b. Dpt.), 89—95 i. Klein-Marien (Estl.); 00—18 Apoth. i. Pernau; 18—20 i. Deutschland; s. 20 Provisor a. d. Kestnersch. Apoth. i. Pernau. U: Wilhelmine, T. d. Instrum.-Machers Aug. **Mikin** i. R.

2577. **Lukas**, **Victor** Elmar, * 30. Juli 1860 i. Wbg., V. Baumeister Ed. L., M. Emilie, * **Wahl**; RKrS., G. 74 I — 81 I (Pri.), c. test.; jur. 84 II — 85; † als Student 10. Sept. 1885 i. Wbg.

2578. **Pinding**, **Carl** Leberecht, * 1863 i. R., V. Kalkbrennerei-Bes. Carl P., M. Wilhelmine, * **Bergmann**; G. 74 I — 78 I (Qui.); Kfm.; 84 Seemann; nach Australien, l. i. Mangalo (Austr.); s. 25 Bibliothekar das. U: Luciane, * **Grave** aus Mangalo.

2579. **Haller**, Ernst Alb. **Eduard**, * 9. Dez. 1863 zu Nehhat (Estl.), Br. v. 2530; G. 74 I — 82 II (Pri.), c. test.; phil. 83 II — 89 I, Est., cand. phil. 89; 89—92 Hsl. i. Ptbg. u. i. Estl.; 92—93 Sprach-Studien a. d. Msk. Univ. als freier Zuhörer; 93 OL. d. alten Spr. am Zeddelmannsch. (früh. Kollmannsch.) Priv.-Gymn. i. Dpt.; Absch. 28; 03 Schatzm. d. Gel. Estn. Gesellsch.; 06 Leiter d. Schüler-Werkstatt i. Dpt.; 28 Vorsitzender d. Dorp. Lehrerverbandes. U: Lilli, T. d. Dr. Barthold **Stillmark** i. R.

2580. **Willberg**, **Johannes** Theod., * 9. Dez. 1863 i. R., V. Hausbes. Joh. W., M. Madli, * **Rosemann**; G. 74 I — 82 II (Pri.), c. test.; theol. 83 I — 87 I, grad. stud.; 87 II Exam. e. OL. d. Relig. u. Konsist. Exam. i. R.; 87—88 Probejahr b. P. v. Holst i. Keinis (Dagö) u. Grohmann i. R.; 88—90 P.-Diak. i. A'burg, zugl. Religions-L.; s. 91 P. zu Ampel (Estl.). U: 1) Alma Elisab. Marie, T. d. Pianofortefabr. **Wenzel**; 2) Agnes, * **Kalep**. ...

2581. **Bartels**, Eug. **Eduard**, * 2. Mai 1862 i. R., V. Drechsler-M. Aug. B., M. Elisab., * **Belinsky**; G. 74 I — 78 II (Qua.); Kfm. i. Ptbg.

2582. **Wiegand**, **Leonhard** Joh., * 9. Febr. 1863 i. R., V. Kupferschmiede-M., nachm. Fabrik-Bes. Friedr. W., M. Therese Amalie, * **Grünberg**; G. 74 I — 80 I (Ter.); Vorsch. d. Polyt., Maschinenfach i. Riga 83—87; 87—88 im techn. Bureau d. Vaters, 88—93 Studien auf d. Techn. Mitt-

weida; 93—98 Mitverwalter, 98—00 Mitinh. d. Masch.-Fabr. Fr. Wiegand i. R.; 00—05 Kalkulator bei Wm. Minuth, Riga; 05 Geh. d. Betriebs-Ing. bei Rich. Pohle, Riga; 06—09 im Betriebs-Bureau u. s. 09 Betriebs-Chef d. A.-G. Julius Pintsch, Berlin; 12 zurück nach R.; † das. 8. Jan. 1928. U: Esther, T. d. Ing. Benjamin **Hall.**

2583. **Pallberg, Edmund** Carl Martin, * 22. Juli 1861 i. R., V. Maler-M. Joh. P.; G. 74 I — 80 I (Qua.); Lw., Verw.

2584. **Hőltzer, Carl,** s. 2857.

2585. **Jacobson,** Ferd. **Georg,** * 14. Mai 1862 zu Rakamois (Estl.), V. Kfm. Jos. J., M. Pauline Elisabeth, * **Jürgenson;** G. 74 I — 77 I (Qui.); RKrS.

2586. **Zwingmann, Alfred** Georg Gustav, * 26. Jan. 1864 i. Verney (Schweiz), Br. v. 2319; G. 74 I — 83 I (Pri.), c. test.; med. 83 II — 90 I, Est., Dr. med. 91; freiprakt. Arzt, i. Sommer 92 Choleraarzt i. Kursk; s. 93 Spez. für Hals-, Nasen- u. Ohrenkrankh. i. Kursk; 04—05 i. russ.-japan. Kriege ält. Ordin. e. Kriegshospitals, meist i. Tomsk. U: Natalie, * **Juswikewitsch.**

2587. **Haase, Max Arthur,** * 10 Okt. 1862 i. Ptbg., Br. v. 2514; G. 74 I — 75 I, RKrS.; Buchhändler i. Ptbg., sp. Inh. d. Buchhdlg. Haase i. R.; † 2. März 1910 i. R.

2588. **Treumann, Alexander** Osc. Adolph, * 1862 i. R., Br. v. 2312; G. 74 I — 80 I (Ter.); Beamter.

2589. **Seeberg, Alfred** Theod. Osc., * 24. Sept. 1863 zu Pedua (Estl.), Br. v. 2376; G. 74 I — 83 I (Pri.), c. test.; theol. 83 II — 89 I, Neob., cand. (gold. Med.) 90 II i. Erlangen u. Leipzig; Mag. theol. 91; 91 I. P.-Adj. a. d. St. Petri-K., zugleich OL. d. Relig. i Riga, 91—95 OL. d. Relig. a. d. höheren Stadt-Tőchter-Sch. i. Dpt.; 92—95 Dozent f. hist. theol.; 95 D. theol.; 95 außerord. Prof. u. 97 ord. Prof. d. exeg. Theol. u. Dekan d. theol. Fakult. i. Dpt., bis 08 hierauf Prof., auch Rektor i. Rostock bis 14 u. i. Kiel bis 15; † 9. Aug. 1915. Verf. zahlr. theol. Schriften. U: Marie, T. d. Oberkonsist.-R. Reinh. **Walter.**

2590. **Fischer, Johannes** Leonh., * 1863 i. Warschau, V. Mechan. Joh. F.; G. 74 I — 78 I (Qui.); nach Warschau.

2591. **Műller, Andreas,** * 13. Sept. 1861 i. R., V. Kfm. Friedr. M., M. Elwine Catharine, * **Schmidt;** G. 74 I — 82 II (Sec.); Freiwilliger i. einem Dragoner-Reg.

2592. **Nolte, Carl** Wold., * 1862 i. R., V. Hausbes. Gottl. Friedr. N.; G. 74 I — 79 I (Qua.); Kfm.

2593. **v. Woit, Nikolai,** * 1864 i. R., Br. v. 2297; G. 74 I — 83 I (Pri.), c. test.

2594. **Mertens, Constantin** Carl, * 1. Mai 1863 i. Charkow; G. 74 I (Sep.); l. i. Ptbg.; theol. 81 II — 88, grad. stud.

2595. **Broh, Adolph** Carl, * 4. Juli 1861 i. R., V. Korbmacher Adolf B., M. Dorothea, * **Johansohn** aus Werro; G. 74 I — 77 I (Sex.).

2596. **Thomson,** Carl **Emil,** * 21. Juli 1863 i. R., Br. v. 2405; G. 74 I — 82 I (Pri.), c. test.; gram. comp. 82 II — 87 II, Est., cand. 88; s. 90 Mitarb. d. deutsch. „St. Ptbg. Zeitung"; zugleich 90—98 L. d. deutsch. Spr. am

K. Kathar.-Inst. u. 90—97 OL. d. deutsch. Spr. a. d. Reform. Kirchen-Sch. i. Ptbg.; 97—07 Insp. dieser Sch.; s. 07 schriftstellerisch tätig; † 26. Mai 1918 i. Ptbg. U: Kätchen, T. d. O.Arzt. d. Obuchow-Hosp. i. Ptbg. Dr. med. Friedr. **Wulff** a. R.

2597. **Hetling, Woldemar** Gust. Ernst, * 17. Sept. 1863 i. R., V. Wilh. H. (Nr. 848), M. Louise, * **Dehio**; G. 74 I — 82 I (Sec.); 82—92 Kfm. i. Msk. im Drog. Gesch. s. Onkels Oscar Hetling; s. 92 i. R.; † das. 27. Juni 1925. U: Selma Differt, * **Minuth** aus Riga.

2598. **Kraack**, Friedr. Wilh. **Arthur**, * 15. Mai 1860 i. Narva, V. Stadtphys. Alex. Wold. K.; St. Johannis-Sch. i. Narva, G. 74 I — 80 I (Pri.), c. test.; chem. 80 II — 85, cand.; Chemiker d. russ.-amerik. Gummi-Fabr. i. Ptbg., sp. deren techn. Leiter u. Dir.; s. 18 i. Narva. U: Olga, * **Ignatius** aus Ptbg.

2599. **Medell, Boris** Joh. Ferd., * 11. Mai 1859 zu Linden (Estl.), V. Gutsbes. Joh. M.; HpsKrS., G. 74 II (Qui.); pharm. 83 II — 84, 85; Apotheker i. Tiflis.

2600. **Reck**, Heinr. Joh. Herm., * 1860 i. d. Kolonie Schaffhausen (G. Ssamara), V. Kolonist Gust. R.; Zeidlersch. Anst. i. Wiborg, G. 74 II — 80 I (Pri.); zunächst Freiwilliger im Militär.

2601. **Reck**, Jac. Ferd. Fridolin, * 1861 in d. Kolonie Schaffhausen, Br. d. vor.; Zeidlersche Anst. in Wiborg; G. 74 II — 76 II (Qua.); nach Ssaratow.

2602. **Schillereff Heinrich**, * 19. Dez. 1861 im G. Ssaratow, V. Gutsbes. Heinr. Sch.; G. 74 II — 80 II (Pri.), c. test., theol. 82 I — 83; Schauspieler.

2603. **Stein**, Albert Ferd. Johannes, * 18. Juli 1863 zu Sõttküll (Estl.), V. Postkomm. Ferd. St., M. Antonie, * **Schmidt**; G. 74 II — 78 I (Ter.); Pharm. U: Paula Louise Adelaide, T. d. Arrend. Moritz **Fiedler.**

2604. **Dsirne**, **Arthur** Friedr., * 19. Juli 1862 in Katharinenstadt (G. Ssamara), V. P. Friedr. Wilh. D. aus Livl., M. Wilhelmine, * **Kordes** a. R.; Filialsch. das., G. 74 II — 82 I (Pri.), c. test., theol., med. 82 I — 86 I Nblt., 88 I — 90 Zögl. d. Zahnärztl. Inst. in Berlin, begleitete Prof. Dr. Adolf Bastian, Dir. d. Berl. Museums f. Völkerkunde nach d. Kaukasus, Armenien, Transkaspien u. Turkestan; 92 Examen an Univ. Berlin, Zahnarzt in Charlottenburg, s. 92 Kfm. u. Korresp., s. 93 im Kontor G. W. Schiemann in Ssaratow, 01 bei Ernst Poorten in Msk., 03 Prokurist das.; † 20. März 1911 in Orenburg.

2605. **Pfaff, Eduard** Jul., * 20. April 1863 in R., Br. v. 2573; Laj. Sch., G. 74 II bis 82 II (Pri.); Kfm. 81 Lehrlg. bei Leopold Knoop, Reval, dann in Msk. in mehreren Kontoren, s. 88 in der väterl. Brauerei i. R., 06 deren Inhaber, s. 1912 Privatier i. R. Gr. G. U: Vera, T. d. Kfm. Charles **Frőse.**

2606. **Pridik**, Heinr. **Alexander**, * 24. Jan. 1864 i. R., V. Martin P., M. Anne Marie **Simson**, adopt. v. Gen.-Major Friedr. v. Wenndrich; G. 74 II — 82 I (Pri.), c. test., stud. phil. 82 II — 87 II, cand. 88, stud. in Berlin 88 II — 89 I, 90 Magister i. Dpt., 92 Privatdoz. f. klass. Phil. u. 96 Dozent. i. Dpt., 04 Prof. d. griech. Lit. u. antik. Kunstgesch. i. Warschau, Mitbegr. und Prof. der dort. Frauenuniv., Dir. der Univ.-Bibl. u. d. Kunstmuseums,

1915 mit d. Univ. n. Rostow a. D. übergeführt, s. 17 Dekan d. philol. Fakult. gründ. dort Archäol. Inst., dessen Rektor er zugleich wurde. Mgl. d. ev. luth. Kirch.-Rats i. Rostow u. spät. Präsid. d. ev. luth. Konsist., s. 20 wieder in Dpt., s. 21 Prof. f. Alte Gesch. u. Kunstgesch., 27 b. d. deutsch. Hochschulhilfe Vertreter d. philosoph. Fakultät, 29 Kirchenrat d. St. Johannis-K. Veröff. zahlreiche fachwiss. Schriften in deutsch. u. russ. Spr. U: Amalie, T. d. Konditors Robert Woldemar **Luchsinger** a. Dpt.

2607. **Dunkel, Alfred** Gust Daniel, * 29. Okt. 1863 i. R., V. Schumacher-M. Carl Friedr. D. a. Berlin, M. Marie Elisab., * **Schümann** aus Schleswig; G. 74 II — 78 II (Qui.); in e. mechan. Werkstätte, dann Lehrl. u. Kommis bei L. J. Berting (Stahlwaren), ca. 89 nach Msk., Angestellter in d. Gummi-Fabr. „Bogatyr" das.; Schw. U: Marie, * **Wiegert** a. R.

2608. **Haller, Alex. Arnold,** * 4. Juli 1864 i. R., Br. v. 2472; G. 74 II — 76 I (Sex.), 76 m. d. Eltern n. Deutschl., Militär, Offizier, 91 nach Amerika; (verunglückte) 26. Apr. 1897 in Chicago. Uv.

2609. **Rosenkranz, Arthur** Karl Friedr., * 5. Aug. 1862 in Wbg., Stief-Br. v. 2441, M. Pauline, * **Heftler;** G. 74 II — 77 II (Qui.); Kfm. in Fellin u. Ptbg.; † 25. Juli 81 in Dpt. (ertrunken im Embach).

2610. **Fedorow,** Paul, * 1861 in Nishnij-Nowgorod, V. Beamter Pet. F.; Alex.-Gymn. i. R., G. 74 II — 77 I (Sex.), in d. RKrS.

2611. **Pridik, Eugen** Pet., * 19. Aug. 1865 i. R., Br. v. 2606; G. 74 II — 82 I (Pri.), c. test., phil. 82 II — 88, cand., 88—89 stud. in Berlin; Mag. 90, 92—94 Hsl. in Leetz, 94—96 zu archäolog. Stud. n. Griechenland u. Italien u. 96—7 in d. Süden Rußl. u. in d. Krim abkommandiert, s. 98 Assist. am Münzkabinett d. Ptbg. Kais. Eremitage, 99 ord. Konservator das.. Erhielt 97 v. d. K. Russ. Archäolog. Ges. d. Auftrag zur Bearb. d. III. Bd. d. „Corpus inscriptionum septentrionalis Ponti Euxini" (12.000 Inschriften). Mgl. d. K. Russ. Archäol. Ges., d. Kais. Ges. f. Philol. u. Pädagogik, d. russ. archäol. Instituts in Konstantinopel, Mitarb. am russ. Konvers. Lex. Brockhaus-Effron, 99 auch Priv.-Doz. f. griech. Philologie u. alte Gesch. an d. Ptbg. Univ. 94—18 Ob.-Kons. d. Antik.-Abt. d. K. Eremitage, s. 19—30 Konserv. d. Abt. f. antike Münzen. Bis 24 ord. Prof. d. Ptbg. Univ. f. Griechisch u. Archäologie, bis 21 Prof. am hist-phil. Inst., bis 22 auch OL. d. lat. Spr. a. d. St. Annensch. in Ptbg., 5 Mal auf internat. Kongress. f. d. K. Eremitage, Ehrenmitgl. mehrerer russ. u. ausländ. wissensch. Ges., Absch. 1930, lebt in Ptbg. Veröffentl. viele wissensch. Arbeiten. U: Marianne, T. d. Buchhändl. Carl **Willberg,** a. Athen.

2612. **Hefftler, Boris** Angelo David, * 11. Sept. 1864 i. Dpt., Br. v. 2180; G. 74 II — 75 I (Sep.), St. Annen-Sch. in Ptbg.

2613. **Krug, Franz** Rob., * 27. Mai 1864 i. R., Br. v. 2504; G. 74 II — 79 I (Ter.); Pharm. in Jaroslaw, stud. pharm. in Dpt., 85 II — 87; Provisor.

2614. **v. Gyllenpalm,** Johannes Friedr. Aug., * 25. März 1864 i. R. Br. v. 2534; G. 74 I — 79 II (Qui.); Kfm., 88 Mitinh. d. Fa. R. Lobeck in Riga. † 1919 in Stockholm. U: Melanie, * **Lobeck.**

2615. **Jürgens, Theodor** Alex., * 16. Jan. 1865 in Ptbg., Br. v. 2229; G. 74 II bis 83 I (Pri.), c. test., 83 als Externer, jur. 84. U: Anna, * **Aru.**

2616. **Brehm, Richard** Adolph, * 20. 1862 i. R., V. Kfm. Paul Georg B., M. Marie Magdalene, * **Nymann**; G. 74 II — 79 I (Qui.); Kfm.

2617. **Kalep, Eduard** Nic., * 26. Sept. 1862 in Pajus (Livl.), Br. v. 2430; G. 74 II — 79 I (Qui.); in e. Drogenhdlg. in R.; dann etwa 10 J. bei Const. Malm, Ptbg.; † um 1902 i. Msk.

2618. **Bergmann, Arthur** Joh., * 26. Juni 1863 i. R. Br. v. 2549; G. 74 II bis 77 II (Qui.); Kfm.

2619. **Wieting, Theodor** Leop. Ed., * 21. Okt. 1864 in R., V. Elem.-L. David W., M. Blandine Eulalie, * **Heinrichsen**; G. 74 II — 83 II (Pri.), c. test., med. 84 I — 91, Dr. med. am Inst. d. Großfürst. Helene Pawlowna in Ptbg., 91—93 Kirchsp.-Arzt zu Klein-Marien (Estl.), 93—94 Landsch.-Arzt in Jeluga (G. Smolensk), 04—06 Reserve-Arzt im russ.-jap. Kriege; Ord. am Hosp. f. Infekt.-Krankheiten in Charbin, Arzt d. 5. flieg. Sanit.-Kolonne bei d. 3. Mandsch. Armee, 06 wieder Arzt im Jelugaschen Kreise (im Dorfe Terenino). Uv.

2620. **Pfaff, Roman** Alex., * 2. Dez. 1864 i. R., Br. v. 2605; Laj. Sch., G. 74—79 I (Qui.), Behmsche Sch. in Wiborg, Navigations-S., s. 83 Steuermann auf Handels-Sch., 88 Inh. e. Küstenfahrers in Argentinien; † 4. Apr. 1900 Buenos-Aires. Uv.

2621. **Heinrichsen, Arthur** Konst., * 8. Juni 1864 zu Poddanik (?) (Estl.), Br. v. 2398; G. 74 II — 80 I (Ter.), stud. agron. am Rig. Polytechn., c. test.; 91—93 Förster im Ptbg. u. Ssaratowsch. Gouv., s. 94 im Minister. d. Kais. Hofs u. d. Apanagen, wo er sich bis zum ältern Forstrevidenten aufdiente, bis 20 in Ptbg., s. 21 Forstrevident d. Estl. Staatsforsten; † 25. Nov. 1930 i. R.

2622. **Riesenkampff, Nicolai** Georg Justus, * 17. März 1861 i. R., Br. v. 2059; Laj. Sch., G. 75 I — 79 II (Pri.), c. test., c. laude, hist. 80 I — 82 II, jur. 82 II — 86 II Est., cand. jur 88, 87—89 Sekr. am Nieder-Ger. d. Rev. Magistr., auch Rats- u. OLG-Adv., Sekr.-Geh. am Ptbg. Bez.-Ger.; s. 91 Notarius publikus i. R. 05—16 Stadtverordn., s. 19 Präses d. St. Olai-Kirchenrats, d. Huhnsch. Kleinkinder-Bewahranst., d. Ges. z. Fürsorge f. Geisteskranke „Seewald", s. 20 Vors. d. Estonen-Phil.-Verb., Mgl. d. Deutsch.-Propstkapitels in Estl. u. v. a. Gr. G. U: Marie Luise, T. d. Älterm. Gr. G. Wilh. **Mayer.**

2623. **Höhlbaum, Ferd. Bernhard,** * 17. Apr. 1861 i. R., Br. v. 2238; Laj. Sch., G. 75 I — 79 II (Pri.), c. test., c. laude, phil. 80 I — 84 II; jur. 88 I bis 89 I Est.; Buchhändler (Leipzig, Elberfeld u. s. 91 wieder in Leipzig), 95—01 Prokur. d. Verlags Duncker & Humblot in Leipzig, gab 01 (krankheitshalber) s. Tätigkeit in Leipzig auf, lebte in d. Lungenheilanstalt Falkenstein im Taunus u. s. 02 in Innsbruck; † das. im März 1915. U: Elsa, * **Matthes.**

2624. **Eberhard,** Joh. Franz **Arthur,** * 21. Dez. 1861 in Narva, Br. v. 2389; Laj. Sch.; G. 75 I — 80 II (Pri.), c. test., philol., gram. comp. 81 I — 88, deutsch. L.-Examen in Ptbg., 89—01 Hsl. in Estl., 02—10 L. am Real-

Gymn. in Nowgorod, 10 in Wiborg, s. 18 deutsch. L. am Lyzeum in Wiborg; † 21 Sept. 1922 in Wiborg. Uv.

2625. **Hempel, Hugo** Alex. Wilh., * 31. Dez. 1861 zu Orrisaar (Estl.), V. Gutsverw. Wilh. H. aus Deutschland, M. Pauline, * **Luck**; Laj. Sch., G. 75 I bis 80 I (Pri.), c. test.; med. 81 I — 90 II Est., Zeichen-Sch. d. Bar. Stieglitz in Ptbg.; Musterzeichner auf d. Krähnholmer Manufakt. b. Narva, privatis. zuletzt in Viol (Estl.); † das 1. Juni 1893. Uv.

2626. **Greiffenhagen, Wilhelm** Adolph, * 2. März 1862 i. R., V. Syndikus, nachm. Stadthaupt, Mag. jur. Wilh. G., M. Adele Caroline, * **Berg**; Laj. Sch., G. 75 I — 80 I (Pri.), c. test., med. 80 II — 86 I Est., Dr. med. 87, 86—87 Assist. an d. Chir. Klinik in Dpt., freipr. Arzt i. R., an chir. Kliniken in Berlin u. Wien, Studien in Deutschland, Österreich, Schweiz, Amerika, 92 in Bonn, 88—04 Dir. d. chirurg. Abtlg. am Diakonissenhause u. s. 04 Leiter d. Rev. Privatklinik in R., 12. Präses d. II. Balt. Ärzte-Kongresses u. d. Rev. Gesellsch. prakt. Ärzte. Veröffentl. eine große Zahl mediz. Arbeiten. U: 1) Magda, T. d. Rhrn. Alex. **Hoeppener**; 2) Elisabeth, T. d. Gutsbes. Nic. Otto v. **Wahl**; † 6. März 1916 i. R.

2627. **Hippius, Albert**, * 29. Jan. 1860 in W'stein (s. 2412), Br. v. 2496; G. 71 I — 73 II (Qui.), Priv.-Unterr. in Leal, G. 75 I — 77 II (Ter.); Lw. in Estl. u. Rußl.; † 2. März 1919 in Taganrog (Süd-Rußl.). U: Frieda, T. d. Telegraphen-Dir. **Michaely** i. Heidelberg.

2628. **Michelson, Eduard** Rob. Friedr., * 15. Okt. 1861 i. R., V. Krongießer-M. Michael M.; RKrS., G. 75 I — 79 II (Pri.), c. test., med. 81 II — 87 I; Arzt Dr. med. 91, 87—92 Assist. a. d. Dpt. Klinik f. Nerven- u. Geisteskr., 92—98 Ord. an d. Priv.-Anst. f. Geisteskr. d. Dr. Frey in Ptbg., 98—14 Konsult. am deutsch. Alex.-Hosp. f. Männer, zugl. 98—20 freiprakt Arzt in Ptbg., s. 20 freipr. Arzt f. Geistes- u. Nervenkrankh. i. R. U: Olga, verw. Poehl, T. d. Generals **v. Klemm.**

2629. **v. Dallwitz, Johann (Hans)** Albr., * 27. Apr. 1859 zu Horka in Preußen, V. Joh. Friedr. Georg v. D., M. Johanna, * **Schlüsser**; Vorsch. d. Dorp. Gymn., G. 75 I — 80 I (Sec.); Lw.; † 18. Sept. 1893 in Kőnda (Estl.). Uv.

2630. **Kuyberg** (Kuupmann), **Gustav**, * 18. Okt. 1859 zu Goldenbeck (Estl.); RKrS., G. 75 I — 78 I (Quar.); Pharm., stud. pharm in Msk., Prov. 85, s. 89 Apotheker in Cholm.

2631. **Vogt**, Nikolai, s. 2683.

2632. **Hammerbeck**, Carl **Heinrich**, * 13. Mai 1863 i. R., V. Heinr. H. (Nr. 1318), M. Maria Johanna, T. d. Lt. Paul Ed. **v. Scharenberg**; G. 75 I — 82 I (Sec.); Kfm., anfängl. im Speditionsfach i. R., 87 Buchh. i. d. Dagő-Kertelsch. Tuchfabr., s. 91 b. R. Köhler & Cie. i. Msk., 92 i. d. Direkt. ders., 06 nach R., Dir. u. Reorganis. d. Chem. Fabr. Rich. Mayer i. R., 10 Dir. d. Chem. Fabr. C. Erdmans u. Ko. i. Msk., s. 14 i. R., bewirtschaftet das Familiengut Dunten b. R. U: Wilhelmine (Helmy), T. d. Dr. med. Joh. **Eylandt** (Nr. 654).

2633. **Kentmann, Woldemar** Wilh., * 9. März 1863 i. Werro, V. Christian Joh. K. (Nr. 1158); G. 75 I — 76 I (Sex.); ging nach Wjatka.

2634. **Hasselblatt, Adolph** Gust., * 18. April 1862 i. Msk., V. Konsist.-Sekr. Robert H., M. Julie Pauline, * **Schultz**; G. 75 I — II (Sex.), Michaelis-Kirchensch. i. Msk.; Kfm. i. Kursk u. Charkow; † 1899. U: Marie, * **Demidow.**

2635. **v. Dessien,** Gust. **Otto** Herm., * 22. Juli 1863 i. R., V. Zollbeamter Wilh. v. D., M. Anna, T. d. Malers Gustav **Hippius** a. Ptbg.; G. 75 I — 78 I (Qua.), Stadt-Gymn. i. Riga, stud. archit. am dort. Polytechn.; s. 92 Architekt i. Msk., Insp. d. Versich.-Ges. Rossija u. d. Moskowisch., Arch. d. Anst. d. Kais. Maria, erbaute 4 Mädchengymnasien, d. Ev. Hospital, Petri-Paulischule, Zinshäuser d. „Rossija" u. d. „Jakor", s. 17 Präs. d. Msk. ev.-luth. Konsist., 18 nach Riga; † das. 16. Nov. 1918. U: Thea, T. d. Gymnasialdir. Hugo **Lieven** i. Riga.

2636. **Hornbruch,** Ferd. **Emil,** * 20. März 1864 i. Riga, V. Dir. d. Gasanstalt i. R. Albert H. (a. Düsseldorf), M. Marie, * **Grigard**; Laj. Sch., G. 75 I — 77 II (Qui.); trat in ein Handlg.-Geschäft i. Ptbg .ein.

2637. **Moller, Carl** Ernst, * 17. Dez. 1863 i. R., V. Buchbinder-M. Alex. M.; G. 75 I — 80 II (Qua.); Lw., dann i. e. Reederei i. Buenos-Aires; † das. 3. Febr. 1900. U: Amalie, * ...

2638. **Faehlmann, Rudolph** Carl Axel, * 14. Dez. 1864 i. R., Br. v. 1980; G. 75 I — 81 II (Ter.); bereits in den Schulferien erlernte er unter Kpt. Leo v. Scharenberg (Insp. d. Ges. zur Rettung Schiffbrüchiger) den Seedienst, 82 i. d. Marinesch. i. Ptbg., 86 Unter-Lt.; 85 silb. Rettungs-Med. am Wlad.-Bande; Dienst auf d. Fregatten „Knjas Poshársky" u. „Wladimir Monomach", 90—91 i. d. Flottille d. Thronfolg. nach Ost-Asien, 92 i. d. Sibirischen Equipage als Navigations-Offiz., 92—93 ält. Flagg-Offiz. d. Port-Kommandeurs i. Wladiwostok, 94 auf d. Kan.-Boot „Korejetz" u. Führer d. Schutztruppe i. Sőul (Korea), 95—97 a. d. Eisbrecher „Ssilatsch", Stadtverordn. u. zugl. 1. Prokurist d. Walfischfang-Ges. d. Gr. Keyserling, s. 97 i. Diensten d. Freiw. Flotte i. Wladiwostok, 99 das. Geh. d. Generalvertreters, Boxeraufstand i. China, 01 Zollkreuzer-Flottille, 02 zurück i. d. aktiv. Militärdienst, endgült. Absch. als Kpt. 2. Ranges, 02—04 i. Diensten d. Freiw. Flotte i. Ptbg., 04—14 Kommand. d. Eisbrechers „Jermak", 09—10 Vize-Commodore d. E. S. Y. C., 10 f. besondere Auftr. als Kpt. 1. Ranges, 14—17 i. aktiven Dienst, v. Kerenski entlassen, 17—23 Agent d. Freiw. Fl. i. Port Said, bis 28 i. engl. Schiffsagenturen; s. 28 i. d. Heimat. U: Seraphine, * **Ssakin.**

2639. **Normann, Arthur** Ewald, * 19. Juni 1864 i. R., Br. v. 2348; G. 75 I — 86 II (Pri.), c. test., med. 87 I — 93, Arzt; s. 95 Kirchsp.-Arzt auf Dagő (Estl.), s. 06 Landschafts-Arzt d. 2. Wiekschen Sanitäts-Bez.; im Russ.-Jap. Kriege Ord. an div. Hosp., sp. ält. Arzt d. 6. Ost-Sibir. ArtillerieBrig.; Arzt i. Selja (Dago). U: Magda, verw. Krebsbach, * **Johanson.**

2640. **Wieckmann, Friedrich** Fromh., * 4. Febr. 1865 i. R., V. Bäcker-M. Wilh. W., M. Else, genannt Elwine ...; G. 75 I — 84 II (Pri.), c. test., theol. 85 I — 91 I, grad. stud.; 92 Estl. Pfarr-Vik., 92—93 P. Adj. a. d. Elisabeth-K. i. Pernau, 93—97 P. Adj. a. d. St. Johannis-K. i. R., s. 94 auch Relig.-L. a. d. Petri-Realsch., 97—19 P. a. d. Heil.-Geist-K. i. R., 02—12 Leiter der

Synodaldruckerei i. R., 18—19 Stadtpropst von R., 19 nach Deutschl., P. Vik. i. Oldenburg, s. 20 P. a. d. St. Lamberti-K. das. U: Christel, T. d. Propstes Wold. **Kentmann.**

2641. **Gabler, Oscar** Paul, * 9. Febr. 1864 i. R., Br. v. 2219; G. 75 I — 83 I (Pri.), c. test., jur. 83 II — 88 II Est., cand. jur. 89; 88—89 Auskult. am Manngericht i. R., dann i. e. Notariat i. Ptbg., 91—05 Not. publ. i. W'stein, 05—18 Sekr. d. Pernau-Fellinsch. Gr.-Buch-Abt. i. Fellin, Kurator d. dort. deutsch. Sch., Stadtverordn. u. Dir. d. Sparkasse, s. 19 i. Notariat Riesenkampff i. R.; † das. 1. Juli 1925. U: Elisabeth, * **Schott.**

2642. **Haudelin, Carl** Benedikt Erh. Aimé, * 5. Juni 1864 i. R., Br. v. 2214; G. 75 I (Sep.), Laj. Sch.; Pharm. i. R., sp. i. Ptbg., Zarskoje Sselo, Chabarowsk, zuletzt Prov. am Kusnezowsch. Hosp. i. Irkutsk; stud. pharm. 96 I, Ver. stud. Pharm.; † 28. Nov. 1908 i. Irkutsk.

2643. **Spreckelsen, Albert** Const. Paul, * 5. Dez. 1864 i. R., V. Paul Spr. (Nr. 1142); G. 75 I — 79 II (Qui.); Kfm. b. C. Eb. Riesenkampff, darauf i. Ptbg. U: Anna, * **Westphal.**

2644. **Hoeppener,** Karl **Edgar** Eduard, * 11. Febr. 1865 i. R., V. Rhr. Ludwig H., M. Marie, * **Koch** a. Haggers; G. 75 I, Priv.-Unterr. i. Deutschl. u. Past. Goldenbeck (Estl.), Domsch. 79 II — 82 I (Pri.); trat ins väterl. Geschäft Hoeppener & Ko. ein, das er in ein Bankgeschäft ausbaute u. später in eine Ant.-Ges. umwandelte; Dir. d. Estl. Ges. gegens. Kred., d. A.-G. F. Krull i. R., d. Holzindustrie A.-G. „Nord" i. Archangelsk u. Mitinh. d. Sped.-Fa. Förster, Hoeppener u. Ko. i. Ptbg., Stadtverordn., Mtgl., sp. Präs. d. Rev. Börsenkomitees, Präs. d. Rev. Klubs, Vorstandsgl. d. Estl. Lit. Ges. u. d. Rev. Theaterkomitees, 2. Vorsitz. d. Deutschen Ver. i. Estl. u. a., 18 Vertreter Estlands im Balt. Regentschaftsrat; s. 19 i. Jena mit naturwiss. Studien beschäftigt, wurde 25 zum Ehrenbürger d. Univ. Jena ernannt u. 27 für s. vererbungswissensch. Untersuch. zum Dr. phil. nat. h. c. promoviert; veröffentl. naturwiss. Abhandl.; lebt z. Z. i. Jena; Gr. G. U: Elisabeth, T. d. Buchh. Friedr. **Treumann** i. Ptbg.

2645. **Kaegler,** Eugen Friedr. Aug., s. 3279.

2646. **Lehbert,** Friedr. **Hugo,** * 14. Nov. 1864 i. R., Br. v. 2463; G. 75 I — 83 I (Pri.), c. test., med. 83 II — 85 II, hist. 85 II — 91 I Est., cand. 92; 91—06 OL. d. Gesch. u. Geogr. a. d. St. Michaelis-Realsch. i. Msk., s. 95 L. d. deutsch. Spr. an 2 weibl. Lehranst. das., 02 Lektor d. deutsch. Spr. a. d. Kais. Ingenieursch., 03 L. d. deutsch. Spr. am Kais. Elisabeth-Inst., 05 L. d. Geogr. a. d. Mädchensch. d. St. Petri-Pauli-K., 06—12 OL. d. deutsch. Spr. u. Gesch. a. d. Domsch. i. R., 12—15 i. Saraisk (G. Rjasan), 15—16 i. Wolchow (G. Orel), 16—18 i. Pawlopossad (G. Msk.), 18 am städt. Oberlyz. i. R., s. 19 am deutschen Stadt-Realgymn. f. Knaben; † 3. Juli 1928 i. R. U: Anna, T. v. Alexander **Luther** a. Msk. (Nr. 816 b).

2647. **Scheel, Georg,** * 1. Jan. 1865 i. R., Br. v. 2528; G. 75 I — 82 II (Pri.); Kfm. b. W. Müller Succ. & Cie. i. R., 86—88 i. Hamburg b. C. H. Donner. ein Jahr i. London u. Paris, trat in die väterl. Bank G. Scheel & Cie. ein, 90 Prok., 97 n. d. Tode d. V. Leiter d. Bank; † 3. März 1919 i. R. U: Ella, T. d. Kfm. Charles **Froese** aus Memel.

2648. **Calpus, Arthur** Gust. Magn., * 30. März 1864 zu Ampel (Estl.), V. Kantor Jac. C., M. Anna Catharina, * **Treumann**; G. 75 I — 79 I (Ter.); Apoth. b. Nik. Dehio i. Wbg.; stud. pharm. 89 II; sp. i. Ptbg.; † das. ca. 94.

2649. **Korkutz, Wladimir,** * 27. März 1865 i. Petrokow (G. Wladimir), Br. v. 2525; G. 75 I — 78 I (Sex.), u. Odessa.

2650. **v. Malsch, Theodor** Friedr. Ed., * 7. Febr. 1864 i. R., Br. v. 2418; G. 75 I — 81 II (Ter.); Lw., s. 99 Gutsbes. im Nowgorodsch. Gouv.; † 15. Aug. 1920 a. d. Gute Wygladowo b. Nowgorod. U: Caroline, T. d. Gutsbes. **Bek** aus Österreich.

2651. **Eichhorn, Johannes** Mart. Leberecht, * 3. Nov. 1862 i. Estl., Br. v. 2338; G. 75 I — 79 II (Ter.); 80—81 Lw. i. Estl. (Errinal u. Waokŭll), 83—91 i. Podolien, Geh., dann Verw., 91—99 Verw. e. Gutes d. Zuckerfabr. Stepanowka, 99—08 Verw. e. Gr. Schuwalowsch. Gutes (G. Kiew), s. 08 Verw. e. d. Gr. Orlow gehör. Gutes (Gebiet d. Donsch. Kosaken). U: 1) Hedwig, T. d. Kfm. **Willing** im G. Kursk, 2) Marie, T. d. Gutsbes. **Rethwisch** i. Podolien.

2652. **Seegrőn,** Jul. Const. **Eduard,** * 17. Juni 1864 i. R., V. Konditor Jul. S., M. Leontine, * **Hansen**; G. 75 I — 85 I (Pri.), c. test., med. 85 II — 92, Arzt 92, Dr. med. 93; s. 93 freipr. Arzt i. R., 2 Monate Arzt d. flieg. Kolonne zum Kampf geg. d. Cholera i. Estl., 01—04 auch Konsult. am Ambulat. d. Roten Kreuzes i. R., im Russ.-Jap. Kriege freiw. jŭng. Ord. a. Milit.-Hosp. zu Joachimstal b. R., im Weltkriege bis 16 jŭng., sp. ält. Ord. am selb. Hosp., seitdem freipr. Arzt i. R.; † das. 6. Jan. 1923. Uv.

2653. **Eichwaldt, Oscar** Alex. Const., * 4. Dez. 1863 i. R., V. Postbeamter Otto Const. E., M. Anne-Marie, * **Wilhelms**; G. 75 I — 81 II (Ter.); Kfm., bis 88 i. hies. Speditionsfirmen, bis 94 i. versch. anderen Firmen; s. 95 i. d. A.-G. A. M. Luther i. R. U: Katherine, * **Teder** aus Walk.

2654. **Wiegand, Friedrich** Gust., * 20. Nov. 1864 i. R., Br. v. 2582; G. 75 I — 84 II (Pri.); Kfm. i. Riga u. England, s. 88 i. d. Fabrik s. V., sp. Bes. ders., nach Verkauf d. Fabr. 1919 nach Deutschl.; † 13. Juli 1930 i. Rheinbreitbach. U: Ida, T. d. Kfm. Joh. **Kuhlmann.**

2655. **Greb, Arnold,** Friedr. Alex., * 25. April 1863 i. R., V. Kfm. Joh. Friedr. G. M. Dorothea, * **Adamsohn**; G. 75 I — 80 II (Qua.); Kfm., bis 85 b. Scheumann & Spiegel i. R., bis 95 b. Gerhard & Hey i. Ptbg. u. R., bis 98 b. Kniep u. Werner i. Msk. u. seitdem Prok. u. Geschäftsführender Dir. in d. A.-G. Kniep u. Werner i. Riga. U: Elisabeth, T. d. Schmiede-M. Ferd. **Weise** i. R.

2656. **Frey, Willibald** Fürchtegott, * 14. Febr. 1862 i. B'port, V. Schlosser-M. Magnus F., M. Anna Charlotte, * **Adamsohn**; G. 75 I — 79 I (Qui.); Kfm.

2657. **Michelsen,** Ernst **Georg** Arth., * 8. Febr. 1864 i. R., Br. v. 2326; G. 75 I — 78 II (Sex.); im Geschäft d. V., sp. i. d. Fabr. Bormann i. Ptbg.; † das. 27. März 1909. U: Cäcilie, T. d. Musikers Wilh. **Leps** a. Sachsen.

2658. **Weiss, Adolph** Pet., * 29. März 1864 i. Borissoglebsk (G. Tambow), V. Prov. Rob. W. (Nr. 1329); G. 75 I — 79 I (Qui.), Marine-Sch. i. Kronstadt; Kfm. i. Baku, sp. im Gouv. Ptbg.; † 1924 i. Msk. U: Anna Elisab. Dorothea, T. von Herm. **Weiss** (Nr. 1182).

2659. **Aschonewitz, Arthur,** * 21. Juni 1864 i. R., V. Repschläger-M. Georg Christ. A., M. Pauline Louise, * **Tennissen;** G. 75 I — 79 I (Qui.); Kfm.

2660. **Schiefner, Ernst,** * 23. Mai 1865 i. R., V. Kfm. Augustin Sch., M. Leontine, * **Kunte;** G. 75 I — 83 II (Pri.), c. test., hist. i. Ptbg. 84 I — 88, OL.-Ex. i. Msk. 89; 92—93 L. an d. Engl. Schule i. Ptbg., 93—97 an d. Realsch. u. 97—18 am 1. Knaben-Gymn. i. Ssamara, 18—22 Lektor d. deutsch. Spr. a. d. dort. Univ., 23—25 am L.-Seminar; s. 25 am Abend-Gymn. f. Erwachsene i. R. U: Molly, T. d. Prov. Samuel **Würthner** (Nr. 1885).

2661. **Dsirne, Ernst** Nic. Ferd., * 7. Aug. 1864 i. Nord-Katharinenstadt (Gouv. Ssamara), Br. v. 2604; G. 75 I — 81 II (Ter.); Pharm., 85 nach New-York, in vielen Stellungen nacheinander, s. 26 Kontrolleur in d. Standard Oil Co. auf den Transportdampfern. U: Katie, * ... (eine Amerikanerin).

2662. **Schönwerk, Robert** Ad. Leberecht, * 5. Sept. 1858 i. Dpt., V. Hotelbes. Gotthilf Leberecht Sch. aus Thüringen; Dpt. Gymn. 69—75, G. 75 II — 76 I (Ter.), Stadt-Gymn. i. Riga (?), oec. pol. 80 II — 82, med. 82—88, Arzt 89; 89—92 prakt. Arzt zu Nustago (Livl.), 92 Cholera-Arzt i. Nishni-Nowgorod, dann Ord. am dort. Stadt-Hosp., 93 Mil.-Arzt i. Podolien, 94—96 Ord. am Mil.-Laz. i. R., 96—00 Mil.-Arzt d. reit. Artillerie i. Sjedletz, 00 Arzt an d. 3. Artill.-Brig. i. Warschau, s. 19 Bez.-Arzt i. Nõmme b. R.; † das. 13. Apr. 1925. U: Margarethe, T. d. Divis.-Arztes, W. St.-R. Hugo **Friederici** (Nr. 1450).

2663. **Cossmann, Johannes** Ad. Ed., * 6. Juni 1860 i. Irkutsk, V. P., sp. Propst u. Gen.-Superint. Carl C. a. Dermsdorf, Prov. Sachsen; Ssarat. Gymn., G. 75 II — 79 I (Pri.), c. test., jur. 79 II — 87 I Neob., cand.; Rechtsanw. i. Ssaratow; † 1918.

2664. **Aleis, Otto** Carl, * 3. Aug. 1860 i. Charkow, V. Kfm. Joh. A., M. Anna, * **Zobel;** Zeidlersche Sch. i. Wiborg, G. 75 II — 77 II (Qua.); Lw., Arrend. d. Bar. Arpshovensch. Güter Olgino u. Hermannsberg; † 30. März 1907 i. Olgino b. Narva. Uv.

2665. **Paisert,** Friedr. Gust. **Armin,** * 27. April 1861 i. Hps., V. Gust. P.; HpsKrS., G. 75 II — 82 I (Pri.), c. test., theol. 82 II — 88, grad stud.; Predigtamts-Kand., sp. Divis.-Pred. im Warschauer Militärbezirk.

2666. **Aleis,** Eugen, s. 2799.

2667. **v. Hansen, Otto** Friedr. Jul., * 3. März 1863 zu Wannamois (Estl.), V. Güterinsp. Jul. v. H., M. Auguste, * **Orth;** G. 75 II — 82 I (Pri.); Kontorist b. Th. Hausch i. Ptbg., s. 86 i. d. I. russ. Assekur.-Ges. v. 1827, zuletzt Chef d. Brandschaden-Abt.; † 30. Nov. 1919 i. Ptbg. U: Eugenie, T. d. Oberarztes am Pagenkorps, Geh.-R. Wold. **v. Jürgensonn.**

2668. **v. Dallwitz,** Joh. Theod. **Horst,** * 11. Febr. 1861 (n. St.) zu Tammendorf i. Preußen, Br. v. 2629; G. 75 II — 81 I (Ter.); Lw., Gutsverw. i. Estl., 01—10 auf s. eig. Gut i. Finnl., bewirtschaft. bis 14 ein Gut d. Herz. v. Mecklenburg im G. Ptbg., dann das. bis 17 andere Güter verbannt. Reichsdeutscher; † März 1918 (v. d. Bolschewiken ermordet auf d. Stat. Weimarn b. Jamburg); Gr. G. U: Henriette, T. v. Const. **Siegel** (Nr. 542).

2669. **Aebert, Carl** Wilh. Alex., * 16. Nov. 1863 i. Bunzlau (Schlesien), V. Dir. d. Gas- u. Wasserwerks i. R. Gust. A.; Gymn. i. Graudenz, G. 75 II — 83 I (Pri.), c. test.; med. i. d. Milit.-Med. Schule i. Berlin.

2670. **Lais, Arthur** Alex. Alfons, * 5. Mai 1863 i. Dpt., V. Brandmeister Paul L.; Dpt. Gymn., G. 75 II — 80 I (Qua.), pharm. 86 II — 89, V. stud. Pharm., Prov. 89; Verw. d. Apoth. Leal u. St. Johannis (Livl.) b. Fick i. R.; s. 96 Bes. d. Apotheke i. Taps (Estl.).

2671. **Stojanowitz, Georg,** * 29. Sept. 1863 i. Deutschl.; Johannis-Sch. i. Narva, G. 75 II — 76 I (Sep.).

2672. **v. Bremer, Heinrich** Leop. Magn., * 6. April 1864 i. R., V. Gutsbes. Carl v. B., M. Clementine Elisab., * **v. Hradetzky**; Schmidtsche Sch. i. Fellin, G. 75 II — 77 I (Sec.), RKrS.; Kfm. i. Msk.

2673. **Ackermann, Constantin** Ernst, * 23. Sept. 1864 i. R., V. Kfm. Carl A., M. Rosalie, * **Adamsohn**; G. 75 II — 84 II (Pri.), c. test., jur. 85 I — 92, cand.; 93—95 Gerichtsamts-Kand., 95—97 Sekr. d. Bez.-Ger. i. Wilna, 97—99 Untersuch.-Richter i. Sengilei (G. Ssimbirsk), 99—06 Fried.-Richt. i. Tschilik (Ssemiretschje-Geb.) u. Andishan; † 2. Juli 1906 i. Taschkent. U: Anna, * **Cyvinska.**

2674. **Kruglow, Alexander,** * 19. Juni 1865 i. R., V. Kfm. Andrei K.; G. 75 I — 85 II (Pri.); übernahm das Geschäft des Vaters.

2675. **Rechtlich, Franz** Ad., * 9. Febr. 1865 i. R., V. Kfm. Ludw. R., M. Louise, * **Masing**; G. 75 II — 84 I (Pri.), c. test., theol. 84 II — 88 II, cand.; Studien i. Deutschl. (Leipzig), 90 P. Adj. zu Keinis (Estl.), 91—92 Vik. d. Pernauer u. Felliner Spreng., 92—93 P. Adj. zu Saara (Livl.), s. 93 P. zu Gudmannsbach-Tackerort (Livl.), 09—14 Vorst. d. Brüderhauses i. R., bis 18 Pf.-Vik. f. W'stein u. Marien-Magdalenen, Rektor d. deutsch. Sch., 19 nach Deutschl., s. 20 P. i. Knippelsdorf b. Dahme. U: Ella, T. d. Kfm. Hans **Lockot.**

2676. **Hippius, Heinrich** (Harry) Alb., * 12. Dez. 1864 zu Buschhof (Kurl.), Br. v. 2627; G. 75 II — 81 I (Qua.); Lw., s. 85 i. Brasilien i. verschiedenen Berufen, zuletzt Zahnarzt i. Curityba (Staat Parana); nahm tätig Anteil an d. ersten Revolution i. Brasilien; † im Sommer 1910 i. Berlin. U: Gertrud **Aust**, T. d. Schuldir. i. Curityba.

2677. **Eggers,** Georg **Arnold,** * 29. April 1863 i. Ptbg., V. Berging. u. Kfm. Nicolai E., M. Amalie, * **Hamburger**; G. 75 II — 80 II (Qua.); 81—82 i. Amerika, 83—86 im Betriebsdienst, 87—89 im Remonte- u. Kontrolldienst d. Balt Bahn, 89—96 Fabrikant u. Kfm. i. Ptbg., s. 97 Agent i. R.; † das. 8. Febr. 1916. U: Hermine, T. d. Mechanik., sp. Schreib-L. Anton **Benedict.**

2678. **Anderson, Julius** Heinr., * 17. Juli 1864 i. R., V. Schneider-M. Philipp A.; G. 75 II — 81 I (Ter.); Pharm.

2679. **Nieländer, Hermann** Christoph, * 2. Juli 1864 i. R., Br. v. 2409; G. 75 II — 84 I (Pri.); Inh. e. Limonadenfabrik; † 16. Aug. 1921 i. R.

2680. **Lawrentjew, Nikolai,** * 17. Okt. 1864 i. R., V. Buchh. d. Postkontors Const. L.; G. 75 II — 81 I (Qua.); Kfm.

2681. **Jürgens, Friedrich,** * 13. März 1865 i. R., V. Carl Joh. J.; G. 75 II — 82 II (Qua.); Pharm.

2682. **Tobien, Michael** Eduard, * 17. Febr. 1863 i. Stawropol, Br. v. 2359; G. 75 II — 76 I (Sep.); Hollandersche Sch. i. Birkenruh.

2683. **Vogt, Wilh. Nikolai** Const. (s. 2631), * 19. Febr. 1861 i. Leal, V. Arrend. Carl V.; Johannis-Sch. i. Narva, G. 75 I — 76 I.

2684. **Kallas, Rudolph** Gottfr., * 1851 zu Karmel (Oesel), V. Paroch. L. u. Küster Michael K.; Element. Sch. i. Dpt., G. 76 I — 78 I (Pri.), c. test. c. laude; theol. 78 II — 83 cand. (gold. Med. 84); 84—87 P. a. d. estn. Gemeinde u. L. am Lehr.-Seminar u. am Progymn. i. Walk; 87—01 P. zu Rauge b. Werro; s. 02 P. a. d. Johannis-K. i. Ptbg.; † das. 9. Apr. 1913. Verf. zahlr. Schriften i. estn. Spr.

2685. **Martinson, Conrad** Hubert (s. 2493), * 23. Febr. 1858 zu Neu-Isenhof (Estl.), V. Mühlenbauer Friedr. M.; WbgKrS., G. 72 II — 78 I (Pri.), c. test.; med. 78 II — 85 I, Dr. med. 86; 85—86 Assist. a. d. Ophthalm. Klinik; 86—88 Arzt i. Wbg, darauf i. versch. deutsch. Kolonien (Eichenfels, Prischib u. Eugenfeld); s. 04 i. Wbg., 06 auch Kreis-Arzt das.; † das. 20. Juli 1908. U: Marie, T. d. Kfm. Rich. **Hammerschmidt.**

2686. **Walter, Otto** Heinr., * 22. Febr. 1862 zu Paggar (Estl.), Br. v. 2568; Johannis-Sch. i. Narva, G. 76 I — 80 I (Pri.), c. test.; chem. 80 II — 81, med. 81—86, Dr. med. 87; 86—87 Assist. a. d. Univ.-Augenklinik i. Dpt.; 87—88 Ordin. d. Augen-Heilanst. i. Ptbg., 88—92 Arzt d. Nishne-Tagilsker Berg- u. Hüttenwerke (G. Perm), 92 Ordin. d. Augen-Heilanst. i. Odessa. Verf. zahlr. Fachschriften.

2687. **Schulz,** Alex. **Leopold,** * 25. Aug. 1861 i. Ptbg.; Johannis-Sch. i. Narva, G. 76 I — 80 I (Pri.), c. test.; Hist.-phil. Institut i. Ptbg., Absolvent dess.; † um 1883 i. Ssaratow.

2688. **Rosenberg, Moritz** (s. 2420), * 3. Aug. 1859 zu Machters (Estl.), Br. v. 2325; G. 71 I — 77 II (Ter.); Buchh. d. Papierfabrik Rappin; † 1903 i. Dpt. U: Elfriede, * **Schultze** a. Rappin.

2689. **Koppel, Julius** Alex., * 2. Sept. 1861 i. R., V. Ratsministerial Georg K.; RKrS., G. 76 I — 80 I (Pri.), c. test.; theol. 80 II — 86, grad. stud.; 86 Relig.-L. a. d. Petri-Real-Sch. i. R., Vikar a. d. Dom-K. u. P.-Adj. a. d. Dom-Karls-K.; † 14. Mai 1894 i. R.

2690. **Carlhoff,** Carl **Adolph** Emil, * 24. Mai 1863 zu Illuxt (Kurl.), V. Kontrollbeamt. Emil. C., M. Emilie Charl. Doroth., * **Henno;** Laj. Sch., G. 76 I — 80 II (Pri.), c. test.; phil. hist. 81 I — 90, cand. phil.; Mitarb. d. „Rev. Ztg." u. L. a. Mädchenschulen i. R., s. 96 i. Mitau Dir. e. priv. Knabensch., Insp. d. Landesgymn. bis zur Schließung 1914, s. 20 Dir. d. deutsch. Grundsch. i. Mitau, 29 pens.; † das. 10. Dez. 1930. U: Agnes, T. d. Gutsbes. Friedr. Ad. **Glanström.**

2691. **Weiß,** Karl Franz **Robert,** * 5. Jan. 1863 i. R., V. Karl W. (Nr. 1181); Elem. Sch. v. O. Hippius, Laj. Sch., G. 76 I — 80 II (Pri.), c. test. c. laude; Buchhändl. i. R.; s. 85 Mitinh. d. Firmen Kluge & Ströhm u. F. Kluges Verlag, s. 99 auch Mitinh. d. Buchhdl. F. Wassermann; Stadtverordneter 92—08; 14 Älterm. d. Gr. Gilde, 19 Vize-Präses d. St. Olai Kirchenrats, 29 Glied d. Estl. Deutsch. Kulturverwltg. U: Elisabeth, T. d. Kfm. Aug. **Gleich** a. Memel.

2692. **Strőhm, Arthur** Carl Franz, * 30. Juni 1863 i. R., V. Carl Str. (Nr. 421); Laj. Sch., G. 76 I — 80 II (Pri.), c. test.; Buchh. Ausbildung i. Dtschl. 81—82; Mitbes. d. Buchhandl. Kluge & Strőhm u. Fr. Kluge's Verlag s. 85 u. Ferd. Wassermann s. 99; Ältester d. Gr. Gilde, Präses d. Schwarzenhäupter-Clubs 00—03; Dir. d. Immobilienbank s. 07; Stadtverordn. 00—04 u. 20—22; Mitbegr. u. Vorsitz. d. Rev. Kaufmannskammer s. 18; Mitbegr. u. Vorsitz. d. Aufsichtsrats d. Rev. Aktienbank 21—30; Mitgl. d. Rev. Börsenkomitees s. 21; Mitbegr. u. Schatzmeist. d. Deutsch. Vereins in Estl. 05—14, d. Gesellsch. Deutsche Schulhilfe s. 19, Mitbegr. u. 2. Vorsitz. d. Estl. Gegenseit. Hilfsvereins s. 17, Präses d. Curat. d. Elisenschule s. 19, Vorstandsmitgl. d. Verband. d. deutsch. Vereine s. 24, Mitgl. d. Cur. d. deutsch. Vorschule s. 24, Schatzmeist. d. Hansa-Sch. 06—14, Präses Cur. 19—22. U: Adeline, * **Weiß**, T. d. Dr. med. Carl W. (Nr. 1181).

2693. **Schűtz, Ernst** Emil, * 12. Febr. 1863 i. R., Br. v. 1806; Laj. Sch., G. 76 I — 80 II (Pri.), c. test.; Hsl.; med. 83 I — 89, Dr. med.; Arzt i. Narva; † i. Ptbg. Uv.

2694. **Berent,** Joh. Friedr. **Ernst** Bernh., * 2/14. Jan. 1861 i. Lűbeck, V. Theat.-Dir. Ed. B., M. Charlotte, * **Spahn**; Laj. Sch., G. 76 I — 81 I (Pri.); stud. agron. i. Halle 81—84; Lw. i. Rußl. u. Estl.; s. 91 Korresp. d. Howardsch. Papier-Fabr. i. Msk.; † das. 1920. U: Adele, T. d. Insp. d. Versich.-Ges. „Rossija" i. Msk, Wilh. **Krűger.**

2695. **Berg, Arwid** Friedr., * 9. Aug. 1862 i. Hps., Br. v. 2521; HpsKrS., G. 76 I — 81 I (Pri.), c. test.; Kfm.

2696. **v. Hertel, Carl** Wilh. Gust. Nic., * 18. Dez. 1863 zu Kedder (Estl.), V. Arrend. Wilh. v. H. a. Mecklenburg-Schwerin, M. Julie, * **Johanson**; G. 76 I — 82 II (Sec.), Dpt. Gymn., Abitur. 85; theol.; jur. 86—87; 87 Bahn-Beamter i. Charkow; Dir.-Geh.; Glied d. Kirchenrats d. deutsch. K. das.; s. d. Umsturz verschollen. U: Marie, * **v. Jarotzky.**

2697. **v. Hertel, Arnold** Rob., * 28. März 1865 zu Kedder (Estl.), Br. d. vor.; G. 76 I — 81 II (Ter.); Lw.; Lehr- u. Studienzeit bis 88; bis zur Güter-Enteignung O.-Verw. mehrer. Gűter i. Estl. u. i. Nord-Livl.; Kirchenvorst. i. St. Michaelis, Schulrevident; s. 23 Bűrovorsteh. d. Pernauer Abt. d. A.-G. A. M. Luther. U: Alice, T. d. Landmess. Iwan **Kusmanoff.**

2698. **Ditzel, Christlieb** Ludw. Friedr., * 14. Sept. 1865 i. R., Br. v. 2466; G. 76 I — 81 II (Ter.); 81 bis 19 Zolldeklar., sp. Prokur. b. C. F. Gahlnbäck i. R.; begr. u. leitete s. 19 i. R. eine Filiale d. finnl. Fa. John Nurminen O. Y.; † das. 18. Nov. 1923. U: Ella, T. d. Schiffs-Kpt. Carl Gotthilf **Kalling.**

2699. **Eichhorn, Nicolai,** * 1. Okt. 1863 zu Meiris (Estl.), V. Verw. Peter E., M. Pauline Elise, * **Pahl**; G. 76 I — 78 I (Sex.); Lw.; 80—90 i. Wrangelshof, Kurkűll, Rachkűll (Estl.); auch Notar d. St. Jacobi- u. d. St. Simonissch. Kirchsp.-Ger.; 90—08 Verw. d. Spritfabr. „Kaarmann" u. v. Muddis (Estl.); 03—05 Buchh. b. Chr. Rotermann i. R.; 05—11 b. Viktor Auster, s. 05—30 auch d. Lederfabr. Th. W. Grűnwaldt, sp. A.-G. Union;

Mgl. d. Kirchenrats v. St. Olai; Vorst.-Gl. d. Genealog. Sekt. d. Estl. Lit. Ges. U: Marie, T. d. Telegr.-Mechan. Carl **Rosenblatt** i. Smolensk.

2700. Hesse, Ernst Conr., * 16. März 1866 i. R., Br. v. 2011; G. 76 I — 86 I (Pri.), c. test.; phil.; a. d. Balt. Bahn, dann Kfm. i. Ptbg.

2701. Pangratz, Ernst Osc. Franz, * 16. Sept. 1864 zu Jewe (Estl.), Br. v. 2372; G. 76 I — 84 I (Pri.), c. test.; jur. 84 II — 89; Sekr. b. Friedens-Ger. i. R.; † 26. Nov. 1892 i. R. U: Marie, T. d. Buchbinder-M. Alex. **Moller.**

2702. v. Dessien, Carl **Arthur** Leop., * 26. Okt. 1865 i. R., Br. v. 2635; G. 76 I — 78 I (Qui.), Stadt-Gymn. i. Riga, c. test.; med. i. Msk.; Bankbeamter i. Riga; † das. 28. Nov. 1893. Uv.

2703. Rosenkranz, Woldemar Paul, * 22. Mai 1864 i. Wbg., Br. v. 2609; G. 76 I — 79 I (Qui.); Beamt. u. Prok. d. Schokoladenfabr. M. Konradi i. Ptbg.; † 22. Sept. 1903 i. Dpt.

2704. Embeck, Magnus Ferd. Gottfr., * 31. Okt. 1864 zu Kurrisal (Estl.), Br. v. 2547; G. 76 I — 78 I (Sex.), Priv.-Unterr. i. W'stein, Domsch. 79 II — 80 I, Dpt. Gymn.; 92 a. d. Weiß. Polizei; s. 06 Notariats-Beamt. i. R. u. s. 12 i. d. Estl. Ges. f. Grundbesitz i. R. U: Elisabeth, * **Niemann.**

2705. Nomberg, Woldemar Matthias, * 9. Febr. 1864 i. R., V. Gärtner Jac. N.; G. 76 I — 81 I (Qui.); Kfm.

2706. v. Bendixen, Nikolai Justus, * 16. Nov. 1864 i. R., V. Major a. D. Justus Joh. v. B., M. Elwine, * **Waßmuth;** G. 76 I — 82 II (Qua.); Kfm. b. Erhard Dehio i. R.; Bibliothekarsgeh. d. Estl. Liter. Ges. 14—17; Febr. 18 nach Krasnojarsk d. d. Bolschewiken verschleppt; † 27. Juni 1918 i. R. U: Elvire Charl., T. d. Korbm.-M. Michael **Freymann.**

2707. Schumann, Julius Herm. Gerh., * 8. Sept. 1864 i. Dpt., V. Polizei-Sekr. Ed. Aug. Wold. Sch., M. Leont. Christine, * **Weiner;** G. 76 I — 81 II (Qua.); Militär; dann Beamt. i. d. Kanzlei d. Estl. Gouv., sp. i. d. Estl. Gouv. Reg.

2708. Spreckelsen, Frank Aug., * 27. Okt. 1865 i. R., Br. v. 2555; G. 76 I — 86 II (Pri.), c. test.; med. 87 I — 93, Arzt; bis 97 i. Karolen (Livl.), dann Militärarzt i. Minsk; † das. 29. März 1900. Uv.

2709. Vogl, Ewald Konst., * 9. Mai 1865 i. R., V. Makler Eduard V., M. Olga Therese, * **Endelin** a. W'stein; G. 76 I — 79 II (Sex.); Handelsinst. i. Hfors.; 84—90 bei C. Aug. Möller-Ptbg., sp. Prok. das.; s. 91 Teilh. d. Fa. Gustaf Sievers, Pbg., 13—18 Dir. dieser A.-G., Verw.-Mgl. mehrer. russ. Industrie-Ges., Mgl. u. Expert d. Ptbg. Tee-, Wein- u. Frucht-Börse; s. 21 i. Göteborg, dann i. Kopenhagen Dir. e. A.-G. f. Konserven-Ind. u. Gen.-Vertreter d. Göteborg. Konserven-Fabr. A.-G. U: 1) Antoinette Charlotte, verw. v. Daehn, * **Moyen** a. Paris; 2) Marguerite-Marie, * **Berigaud;** 3) Marie-Louise, * **Berigaud** (beide a. Confolens, Frankr.).

2710. Thomson, Constantin Adolph, * 27. Nov. 1865 i. R., Br. v. 2129; G. 76 I — 84 II (Pri.), c. test.; theol. 85 I — 89 II, Neob., grad. stud.; 90—92 P.-Adj. a. d. Karls-K. i. R. u. Relig.-L. am Nikolai- u. Mädchen-Gymn.; 92 P. i. Haggers (Estl.), 02 auch Propst i. West-Harrien; 03—18 zugl. Redakt. d. „Ristirahwa pühapäewa leht"; Mgl. d. Oberkirchenvorst.-Amts

i. Harrien bis 19; s. 17 Glied d. geistl. Obergerichts i. Estl. U: Meta, T. d. Bäcker-M. Wilh. **Wieckmann** i. R.

2711. **Scheel, Paul** Heinr., * 8. März 1866 i. R., Br. v. 2647; G. 76 I — 85 I, c. test.; Lw.; Lehrz. 85 u. 86 b. Fr. Welding i. Riesenberg u. O. Hoffmann i. Audern, stud. 87—88 Landw. i. Halle; 88 Verw. v. Jömper b. Wbg., s. 92 i. Merjamaa (Wiek); 97—19 im Bank-Compt. G. Scheel & Co., 19 zeitw. Leiter dess.; s. 21 Bes. v. Oepere b. Rasik; Vors. d. Aufs.-Rats d. A.-G. G. Scheel & Co.; Gr. G. U: Anna, T. d. Revisors Joh. Friedr. **Eurich.**

2712. **Johannson** (Johanson), **Richard** Wold., * 5. Apr. 1865 zu Kosch (Estl.), Br. v. 2370; G. 76 I — 82 I (Ter.); Pharm.

2713. **Hornbruch, Hermann** Heinr. Rud., * 27. Juni 1865 i. Riga, Br. v. 2636; Laj. Sch., G. 76 I — 79 II (Qui.), RKrS.; Kfm. i. Rußl.; 89—91 i. Brasilien; l. i. d. Türkei; † 1905 i. Msk. a. d. Rückreise v. e. Besuch i. d. Heimat.

2714. **Normann, Axel** Boris Christ., * 12. Okt. 1865 i. R., Br. v. 2639; G. 76 I — 84 I (Ter.); Zahnarzt i. Riga; † das.. Uv.

2715. **Kalep, Woldemar,** * 24. Okt. 1864 i. Estl., Br. v. 2617; G. 76 I — 79 I (Sex.), RKrS.; Seemann; Grundbes. i. St. Pedro (Kaliforn.); † das. 1904.

2716. **Meyer-Monkewicz,** Karl **Julius,** * 5. Sept. 1863 zu Hasau (Kurl.), V. Volksschull. Christ. Meyer, M. Alwine, * **Busch** a. Windau; 2. Ptbg. Progymn., G. 76 I — 83 I (Pri.), c. test.; Adoptiert 1883 d. d. wissensch. L. Adolf Monkewicz; jur. 83 II — 88, Fr. acad., 89 Pristav i. R., dann Geh. d. Wbg. Kreischefs, i. d. Revolutionszt, 05—06 stellv. Kreischef das., Abschied 07; während d. russ.-japan. Krieges Präses d. Wbg. Abt. d. Roten Kr.; s. 07 a. d. Russian-American India Rubber Co i. Ptbg.; Verw. d. Wohlfahrtseinr., sp. Chef d. ges. Wirtschaftswesens d. Ges., Kurator d. Fabriksschule, Vorstandsmitgl. e. Deutsch. Schule i. Ptbg.; 18 i. R., Polizeidir. bis Nov., seitd. kfm. tätig; l. z. Z. i. Wbg. U: Ebba, T. d. Wbg. Kreisarztes Dr. Friedr. **Voß.**

2717. **Allendorff, Ernst,** * 16. Nov. 1859 i. Wolskaja (G. Ssamara), Br. v. 2454; Gymn. Ssaratow, G. 76 II — 81 I (Pri.), c. test.; theol. 81 II — 85 I, Neob.; Hsl. i. Livl.; Kfm. i. Msk.; Verw. e. Fabrik.

2718. **Hoegerstaedt, Alfred** Heinr., * 8. Okt. 1859 i. Ptbg., V. Kfm. Nic. H. (Nr. 1126); Gymn. i. Nisky (Preußen), G. 76 II (Qua.), Annen-Sch. i. Ptbg., c. test.; med. 78 II — 87, Arzt; 85—87 Assist. am Bezirk-Hosp., dann a. d. med. Klinik i. Dpt.; 87 prakt. Arzt u. Beamt. d. Med.-Depart. i. Ptbg., sp. i. Odessa.

2719. **Fűner, Wilhelm** Carl, * 11. Nov. 1861 im G. Tobolsk, V. Dr. med. Joh. F. a. Baden, M. Leopoldine, * **Saefftigen;** Annen-Sch. i. Ptbg., G. 76 II — 81 II (Pri.), c. test.; chem. 82; stud. agron. i. Halle; s. 87 Verw., dann Gutsbes. im Charkowsch. Gouv., s. 94 Kreishauptm. das.; 03 Friedensricht. i. Charkow; † das. 5. Okt. 05. U: Helene, T. d. Gutsbes. **Senner.**

2720. **Mierzynski (Merziensky), Theophil** Herm., * 5. Febr. 1862 zu Piep (Estl.), V. Priv.-L. Xaver M. i. R.; Laj. Sch., Domsch. 73—75, RKrS., G. 76 II — 77 I (Qua.), Alex.-Gymn.; Militär, Polizei-Beamt. i. B'port;

wieder Militär, i. Fld., sp. b. 92 i. W'stein, darauf i. e. Sibirisch. Inf.-Reg.

2721. **Trage, Leonhard** Alex. Heinr., * 13. Juli 1861 i. Ptbg., V. Stellm.-M. Georg Friedr. T.; Ref. Sch. i. Ptbg., G. 76 II — 77 I (Qua.).

2722. **v. Hoerschelmann,** Renatus Carl **Martin** Wold. Leop. Max Amalie Const., * 9. Nov. 1862 i. Hps., V. Stadt-Pred. Max v. H., M. Henriette, T. d. OL. Ger.-Sekr. Dr. Aug. **Gerstäcker;** HpsKrS., G. 76 II — 81 II (Pri.), c. test.; med. 82 I — 89 I, Est., Dr. med. 91; 89—90 Assist. a. d. gynäkol. Klinik i. Dpt.; 91 Arzt i. Hps., Assist a. d. Reisnersch. Augen-Klinik i. Riga; 93—96 Studien i. Berlin u. Wien; s. 96 Arzt i. Hps; 00—13 Stadt- u. Bade-Arzt das.; 14—18 Milit.-Arzt im Weltkr.; s. 18 i. Hps. U: Elisabeth, T. d. Wolga-Reeders Alphons **Sevecke.**

2723. **Alexejew, Alexander,** * 19. Sept. 1861 i. Msk., V. Iwan A.; 2. Gymn. i. Msk., G. 76 II — 81 II (Pri.); Militär.

2724. **Kork, Julius** Wold., * 16. Dez. 1861 i. R., V. Maler-M. Jaan K.; RKrS., G. 76 II — 81 II (Ter.), 82—85 Vorsch. d. Rig. Polytechn. 85—89 stud. chem. in Karlsruhe, lebte i. R., Chemiker, zuletzt Leiter e. Fabrik in Riga; † das. 21. Aug. 1930. U: Elfriede, T. d. Expedit. Carl Gust. Ed. **Nyholm.**

2725. **Beermann, Christoph** Wilh., * 8. Juli 1964 in Oberpahlen (Livl.), V. Parochial-L. u. Kirchenbau-M. Gust. B.; M. Caroline, * **Jürgens;** G. 76 II bis 82 II (Pri.), c. test.; theol. 83 I — 88 I, grad. stud. 88—97 P.-Adj. d. Transkaukas. Divis.-Pred. in Tiflis, Relig.-L. am dort. Gymn. u. 2. Mädchen-Gymn.; 97—16 P. in Strelna (G. Ptbg.) u. an d. Schloß-K. in Oranienbaum, Anstalts-Geistl. d. Siechenheims Bethesda das., 07 auch Rektor d. Diakon.-Heims i. Ptbg., 13—16 Rel.-L. am Gymn. i. Strelna, 16 P. in St. Petri (Estl.), 20 Propst von Jerwen. Vielf. literärisch tätig. U: Maria, T. d. P. zu Tiflis Gust. **Hűsemann.**

2726. **Alexejew, Dimitri,** * 24. Jan. 1863 in Msk., Br. v. 2723; 2. Msk. Gymn., G. 76 II — 78 I (Qui.); wollte in Ptbg. in d. Marine-Sch. eintreten; † 10. Nov. 1900 in Msk.

2727. **Alexejew, Joann,** * 5. Juni 1864 in Msk., Br. d. vor.; 2. Msk. Gymn., G. 76 II — 77 I; † als Sch. i. R.

2728. **Jensen, Peter** Christ. * 21. März 1866 i. R., V. Schiffs-Kpt. Nils J.; Johannis-S. in Narva, G. 76 II — 77 I (Sep.), Domsch. 77—79; Hsl. in Estl.; Kommerz-Sch. in Ptbg.; chem. in Riga 87—93; Kfm.; † 6. Dez. 1894 in R.

2729. **Fischer, Balduin** Wold. Christ., * 18. Mai 1865 i. R., V. Kűrschner-M. Joh. Gottl. F., M. Amalie Beate, * **Falck;** G. 76 II — 84 I (Ter.); Kfm.

2730. **Leufeldt,** Carl **Ernst** Friedr., * 20. März 1865 zu Fonal (Estl.), V. Töpfer-Meister Friedr. L.; G. 76 II — 80 I (Qua.); Pharm. in Werro.

2731. **Eichhorn, Carl** Siegfr. Traug., * 6. Sept. 1865 in Peuthof (Estl.), Br. v. 2651; G. 76 II — 83 II (Pri.), c. test., hist. 84 I — 90 II Est., cand. hist. 91, 93 Redakt. d. „St. Ptbg. Zeitg.", 14 nach Inner-Rld. verschickt; † 16. Jan. 1916 in Troizk (G. Orenburg). Verf. d. Gesch. d. „St. Ptbg. Ztg.", 1902. U: Jenny, T. d. Bäcker-M. Siegwart **Michaelsen** in Ptbg.

2732. **Jordan**, Paul **Arthur** Leop., * 10. Febr. 1866 i. R., V. L. am G. Paul J., M. Marie, T. d. Rhr. Carl Gottl. **Intelmann**; G. 76 II — 85 I (Pri.), c. test, med. 85 II — 92; Dr. med. 92, Arzt i. R. auch am Hosp. d. Kolleg. allg. Fürs. 92—93 in Msk. am Basmany-Hosp., 93—94 i. R., Studien in Berlin u. Wien, s. 94 Arzt i. Msk., zugl. an mehr. Hosp. tätig, 02—14 Ordin. am Mjasnitzky-Hosp., s. 14 am Ljubimowsch. Hosp., 11—18 Assist. an versch. Haut-Klin. i. Msk., 20 Priv.-Doz. f. Haut- u. vener. Krankheit., 25 Prof. u. Dir. d. Hautklinik d. 2. Msk. Univ., Ehren-Mgl. u. Präs. d. Msk. Venerolog. u. d. Dermatolog. Ges., d. Ssaratow. Dermatol. Ges., Korresp. Deutscher Ges., Kirch.-R. d. ev.-luth. Michael-K. Veröff. zahlreiche Fachschr. U: Elsbeth, * **Krause.**

2733. **Büttner, Heinrich** Theod., * 12. Juni 1866 i. R., V. Kfm. u. Rhr. Heinr. B., M. Leontine Henr., * **Bergmann**; G. 76 II — 85 I (Pri.), c. test., med. 85 II — 92 I Est.; Dr. med. 92, 92—93 Assist. am Dpt. Bez.-Hosp., Studien in Berlin u. Wien, Arzt i. R.; † das. 17. Dez. 1909. Uv.

2734. **Siré, Eugen** Friedr. Louis, * 3. Aug. 1866 in Ptbg., V. Bahn-Beamt. Aug. S.; M. Louise Joh., * **Fabricius**; G. 76 II — 84 II (Pri.), c. test., med. in Dpt. 85 I; orient. Spr. in Ptbg. 85 II — 90 II, cand. 90 II Nev. Bis 92 Bibliothek.-Geh. an d. Univ. u. im Asiat. Museum d. Akad. d. Wissensch., 92—97 Steuer-Insp. in Poti (Kaukasus), 97 in Tiflis, 98—05 Abtlg.-Geh. d. Kameralhofs in Tiflis, 05—06 Chef d. Kameralhofs in Eriwan u. s. 06 in Baku. Die Ssowjet-Reg. ernannte ihn zum Chef d. Steuer-Verw. d. Republik Aserbeidschan, 29 pens., W. St.-R. Nat.-ök. Publikationen. Mgl. d. Stadtverw. von Baku; † 27. Juli 1930 in Wladikawkas. U: Catharine, T. d. Kfm. Crist. **Kőhler** a. R.

2735. **Treumann, Edmund** Magn. Dan., * 18. Juni 1864 i. R., Br. v. 2588; G. 76 II — 82 I (Qua.).

2736. **Lawjägin, Wladimir**, * 29. Juli 1865 i. R., V. Wachtmeist. Michail L.; G. 76 II — 85 II (Pri.), c. test.; Hsl.; rer. nat. in Ptbg.; † im Sommer 1888 (ertrank beim Baden).

2737. **Walther**, Friedr. Ernst **Albert**, * 19. Aug. 1866 in Pernau; V. Kfm. Friedr. Wilh. Jul. W.; G. 76 II — 79 II (Qua.), Dpt. Gymn., stud. dipl., hist. 84 II.

2738. **Graf, Ludwig** Gottfr. Paul, * 28. März 1865 in Oberpahlen (Livl.), V. Kfm. Joh. Ed. G., M. Charl. Emilie, * **Blumfeld**; G. 76 II — 81 I (Ter.); Pharm.

2739. **Műller, Victor** Carl Alb., * 4. Aug. 1865 in B'port, Br. v. 2476; 76 II bis 85 II (Pri.), c. test., med. 86 I — 92; Dr. med., Arzt am Alt-Katharinen-Hosp. in Msk., 3 J. Landsch.-Arzt in Bobrow (G. Woronesh), 96—97 Stadt-Arzt in B'port, 98—00 Arzt in Msk., 00—08 am Hosp. e. Zucker-Fabr. in Kursk; s. 08 wieder Stadt-Arzt in B'port u. Sanitäts-Arzt d. 8. Harriensch. San.-Bez.; † 1919. U: Adele, T. d. Kfm. **Grave** in Msk.

2740. **Rosenbaum, Edmund** Gust., * 7. Sept. 1865 i. R., V. Tischler-M. Gust. R., M. Elisabeth, * **Krause**; G. 76 II — 82 II (Ter.); Apoth.-Lehrl. b. Heinr. Ferrein in Msk., 85 Geh.; stud. pharm. in Msk. 86—88, Prov.

89, Verw. d. Apoth. Hugo Oppermann i. R., s. 1913 Kassirer d. A.-G. Ephag. U: Rosalie, * **Thiesfeld.**

2741. **Schmidt, Woldemar** Alb. Friedr., * 7. Nov. 1865 zu Merjama (Estl.), Br. v. 2576; G. 76 II — 82 II (Ter.); Pharm. U: Therese Marie Joseph. T. d. Gutsbes. Joh. Rich. **Eichfuß.**

2742. **Graf, Alexander** Carl, * 8. Nov. 1866 in Oberpahlen (Livl.), Br. v. 2738; G. 76 II — 80 I (Qui.); Dpt. Gymn.

2743. **Haenschke, August** Eduard, * 13. Okt. 1862 zu Hammer (Prov. Brandenburg), Br. v. 2512; Johannis-K.-S. in Narva; G. 77 I — 80 I (Pri.), c. test., c. laude; Hsl.; theol. 82 II — 86 II, cand., 89 P. zu Hoffnungstal (G. Chersson); † das. 2. Aug. 1892.

2744. **Koppel, Georg** Friedr., * 2. Sept. 1861 i. R., Br. v. 2689; G. 77 I — 79 II (Ter.); † im Sept. 1879.

2745. **Leyst,** Hans **August,** * 30. Juli 1860 in R., V. Tischl.-M. Georg L., M. Amalie, * **Tietz;** RKrS., G. 77 I — 83 I (Pri.), c. test. Dez. 83, theol. 83 II — 88, grad. stud., 90—91 P. zu Gnadenflur (G. Ssamara), 92—93 Vic. u. Rel.-L. am Landesgymn. Fellin, 93—21 P. in Ssimbirsk, zugl. Rel.-L. am Kadettenkorps u. Gymn. u. L. d. deutsch. Spr. am Gymn. u. d. Kommerzsch. Bediente durch Jahrzehnte d. evang. Deutschen u. Esten in d. G. Ssimbirsk, Ufa u. Wjatka, 21 in Msk. arretiert, 22 nach Dpt. zurück; bis 26 P.-Diak. an d. Johannis-K. in Dpt., Emeritus das. U: Alma, T. d. Rechtsanw. Eduard **Günther.**

2746. **Hirsch,** Alex. **Robert,** * 10. Mai 1861 zu Piersal (Estl.), V. Küster Rob. H., M. Dorothea...; HpsKrS., G. 77 I — 81 I (Ter.); Lw.

2747. **Spuhl, Johannes** Alex. Rich., * 14. Aug. 1862 in Hpsl., V. Maler-M. Joh. Adam Sp.; Hps. KrS., G. 77 I — 79 II (Ter.); Pharm.-Geh.-Examen u. 87 Provis.-Ex. an d. Msk. Univ., 83—94 bei K. W. Ferrein i. Msk., bis 09 Bes. d. Apotheke in Ostaschkow (G. Twer.), privatis. s. 09 in Riga, z. Z. in Hps., Vertr. ausl. Firmen. U: Marie, * **Binard** a. Ptbg.

2748. **Lao, Gustav** Friedr., * 19. Febr. 1860 in Hps., V. Gust. Friedr. L.; Hps. KrS., G. 77 I (Qui.); Kfm.

2749. **Donecker, Balduin** Gottl., * 10. Aug. 1862 i. R., Br. v. 2479; RKrS., G. 77 I — 80 I (Ter.); Apoth. in Kronstadt; 89 n. Amerika; s. 91 in Chicago.

2750. **Busch, Constantin** Wilh., * 17. Okt. 1865 zu Arrokűll (Estl.), V. Verw. Gust. B.; M. Louise Wilh., T. d. Agron. Aug. Friedr. **Kuiberg;** G. 77 I bis 86 II (Pri.), c. test., Rig. Polytechn., 87—95 (Fr. Concord. Rig.); Technol.-Mechaniker 95, bis 96 am Eisenwalzwerk in Ostrowetz (G. Radom); † 10. Juni 1898 i. R. Uv.

2751. **Rechtlich, Arthur** Paul Rich., * 19. Mai 1866 i. R., V. Fuhrmann-Älterm. Otto R., M. Elise, * **Anyssen;** G. 77 I — 84 I (Pri.); Beamt. im Estl. Kameralhof, 88 Buchh. das., 1900 Hauptbuchh. d. Rev. Gouv.-Rentei, 07 stellvertr. Gouv.-Rentmstr., 10 Kreisrentmstr. i. Wbg., s. 18 i. Reval, 18 Kassenverw. d. ehem. russ. Agrarbank, bis 26 Abteil.-Chef d. Haupt-Verw. d. Staatskasse, pens. i. R.; † 28. Dez. 1930 in Nõmme b. R. U: Marie Louise, * **Westerberg.**

2752. **Rogenhagen**, Carl Friedr. **Ernst**, * 4. Febr. 1866 i. R., V. Kfm. Friedr. R., M. Lydia, * **Fahrenholtz**; G. 77 I — 85 I (Pri.); 86—89 im Rev. Bankkontor G. Scheel u. Ko., 89 in London, Beamt. d. Lond. Fil. d. Russ. Bank f. ausw. Handel, leit. d. Produkt.-Abtlg., s. 02 Geschäftsführ. d. Fa. Wm. H. Müller u. Co in London; † 4. Juli 1925 in Berlin. U: Mabel Bessie, T. d. Kfm. Thomas Francis **Cottam**.

2753. **Bataschkow, Arkadij**, * 29. Dez. 1864 i. R., V. Kfm. Andrei B.; G. 77 I — 81 I (Qui.); Kfm.

2754. **Eylandt, Alexander** Georg, * 5. März 1866 i. R., V. Bäcker-M. Friedr. Gottl. E., M. Nadeshda Catharina, * **Dines**; G. 77 I — 84 II (Ter.); † 6. April 1927 in Melitopol. U: 1) Henr. Anna, T. d. Kfm. Adam Jul. **Graewen**; 2) deren Schw. Wilh. Helene Aurelie.

2755. **Hanson**, Carl **Arthur**, * 18. Nov. 1866 i. R., Br. v. 2536; G. 77 I — 85 II (Pri.), c. test. u. c. laude; theol. 86 I — 92 I Est., cand. 92, 93 Estl. Pfarr-Vik., 93 P.-Adj. in Neusatz in d. Krim, 99 P. zu Arcis in Bessarabien, s. 11 P. i. Byten (Krim); z. Zt. verbannt i. Sibirien. U: Amalie, T. d. Gutsbes. Joh. **Braun** in d. Krim.

2756. **Grohmann, Christian** Carl Joh. Paul, * 18. Nov. 1866 in Twer, Br. v. 2529; G. 77 I — 87 I (Pri.), 87—97 Lw., 97—16 in W'stein, s. 11 Fabrikbes. in Fennern, s. 23 i. Pernau. U: 1) Marie, * **Nurk** aus Kielkond; 2) Martha, * **Nickel** a. Arnstadt (Deutschl.).

2757. **Siebert, John** Eduard, * 17. Juni 1867 i. R., V. Julius S. (Nr. 1129); G. 77 I — 87 II (Pri.), c. test., theol. 88 I — 95, Deutsch. OL-Ex. in Pleskau, 96—02 OL. d. Relig. u. deutsch. Sprache a. d. Realschule in Wolsk (G. Ssaratow), 02—08 an d. Kommerzsch. in Minsk, 08—15 OL. d. deutsch. Spr. u. Lit. am Privatgymn. v. Zeddelmann i. Dpt. 15—18 an d. Realsch. das. u. am evakuierten Rigasch. Gymn., auch stellvertr. Dir., 18 am Gust.-Adolf Gymn. (früheres Gouv.-Gymn.) i. R., s. 19 am Rev. städt. Kommerzgymn. f. Knaben u. an d. Sommerkursen für Deutsch u. Englisch; † 13. Januar 1928 i. R. Schriftstellerisch tätig, begabter Heimat-Dichter. U: Gabriele, T. d. Kfm. Karl **Vogel** in Dpt.

2758. **Grűnberg, Richard** Wilh. Heinr., * 20. Dez. 1865 i. R., Br. v. 2175, M. Pauline, * **Petersen** a. R.; G. 77 I — 82 II (Ter.); Kfm. i. Libau, spät. in d. Fa. d. Vaters (Grűnberg u. Co.), welche er nach d. Tode d. Vaters fortführte; Bauherr d. Gr. G., Gld. d. Disconto-Komit. d. Reichsb. u. d. Rig. Kommerzbk., d. Börsenkomit., Schatzmeister d. St. Olai-Gemeinde, K.-Vorst. d. St. Johannis-K. i. R.; † 18. Aug. 1922 in Partenkirchen. U: Catharine (Catty), T. d. Arzt. Leop. **Blacher** (Nr. 1202).

2759. **Meyer, Edmund** Friedr., * 26. Aug. 1865 zu Rőal (Estl.), V. Arrend. u. Kfm. Georg Rob. M.; M. Henr. Carol., * **Einenckel**; G. 77 I — 83 I (Ter.); Pharm. in Msk.

2760. **Jűrgens, Eduard** Jul., * 9. Jan. 1866 in Leal, Br. v. 2533; G. 77 I — 83 I (Ter.); Kfm. in Riga.

2761. **Berger, Ernst** Jul., * 3. Apr. 1867 i. R., V. Optik. Gust. B.; M. Dorothea, * **Schőnberg**; G. 77 I — 83 I (Sec.); Akademie d. Kűnste in Berlin 84—90 (bei Paul Thumann, Franz Skarbina u. a.), Austellung der

Arbeiten in Berlin, Lübeck u. and. Städten, ferner in R., Riga, Ptbg., Moskau u. a. Während d. Weltkrieg. Dolmetscher f. d. russ. Spr. im Gefangenen-Lager, darauf in d. Auskunftei in Berlin u. Spandau, lebt z. Zt. in Berlin-Tegel. Uv.

2762. Feldmann, Robert Friedr., * 8. Nov. 1865 i. R., Br. v. 2524; G. 77 I bis 82 I (Qua.); Lehrl. in e. Msk. Apoth.

2763. Dietenberg, Walter Heinr., * 7. Sept. 1865 in Metztacken (Estl.), Br. v. 2560; G. 77 I — 78 II (Sep.), Domsch. 82; Lw. in Kaltenbrunn (Estl.); Buchh. in Sitz; Verw. von Kotzum; 91 Agent d. Fa. U. Pdoß in Warschau; † 4. Apr. 1927 in Taps.

2764. Borck, Ernst Alex. Herm., * 9 Sept. 1866 i. R., Br. v. 2559; G. 77 I bis 83 II (Qua.); 84—94 b. Gerhard u. Hey i. R., 94—95 Korresp. in Uglitsch (G. Jaroslaw) 95—98 Buchh. bei H. Kibbel & Co. in Msk., 98—08 bei A. Rothermund das. 08—18 eig. Kommiss.-Gesch. in Msk., s. 19 i. R. b. Carl F. Gahlnbäck. U: Alice, T. d. Ing. Eduard **Borck.**

2765. Seeger, Carl Armin, * 28. Nov. 1863 zu St. Johannis (Livl.), V. Gutsverw. Carl Martin S. Fell. KrS., G. 77 I — 80 II (Qua.); Kfm.

2766. Redlich, Constantin Aug. Bernh.; * 1. Jan. 1865 zu Koddafer (Estl.), Br. v. 2457, G. 77 I — 82 II (Ter.); Pharm. in Jaroslaw; z. Z. in Preili (Lettl.).

2767. Tettenborn, Constantin Bernh. Aug., * 7. Jan. 1865 in Hps., V. Postkomm. Hans Diedr. T.; G. 77 I — 78 (Sep.); Militär. U: Marie Anna, * **Ederer.**

2768. Jacobson, Victor Aug., * 13. Febr. 1862 zu Walgeson (Livl.), V. Förster Christ. J.; Dpt. Gymn. 77; G. 77 I — 79 I (Ter.); Pharmaz. in R. u. Wbg., pharm 85 I — 90 I (V. st. Pharm.); 90—96 in Ptbg.; † das. im Nov. 1896.

2769. Coelln, Franz Heinr. Eug., * 3. Dez. 1861 i. Jewe (Estl.), V. Aufseher d. Krähnholmer Manuf. b. Narva Carl C.; G. 77 II — 78 II (Qui.); Kfm., spät. Insp. d. Rev. Pferdebahn; † 10. Juni 1896 i. R. U: Amalie Marie Hulda, T. d. Musik Joh. Friedr. Carl **Wiesel.**

2770. v. Haecks, Joh. Richard, * 1. Okt. 1863 i. R., V. Carl v. H. (Nr. 1029); Domsch., G. 77 II — 80 II; Kfm. in Ptbg.; † 6. Sept. 1899 in Riga. U: Sophie, * **v. Lingen.** .

2771. Wilberg, Eugen, * 29. Mai 1865 in Oberpahlen (Livl.), V. Organ. u. Küster Martin W.; G. 77 II — 81 I (Qui.); Lw.-Eleve i. Neu-Oberpahlen u. Jensel, dann im Kontor d. Fabr. Port-Kunda; 85 Apoth.-Lehrl. i. Romny (G. Poltawa), 88 Geh.-Examen in Dpt.; pharm. 95—97 (Ver. st. Pharm.); Rezeptar bei Köhlers Erb. in Dpt.

2772. Roß, Alexander Gottfr. Ottokar, * 20. Juli 1865 zu Woibifer (Estl.), V. Dispon. Joh. Martin R., M. Pauline, * **Jürgens;** G. 77 II — 82 II (Ter.); Lehrl. bei Chr. Rotermann i. R., weiter kfm. tätig, zuletzt Kontorchef in Warkaus (Fld.); † 14. Febr. 1920 in Wiborg. U: Juliane, * **Pertel** a. R.

2773. Kophelm, Axel Joh. Bernh., * 20. Aug. 1867 i. R., V. Kfm. Joh. K., M. Julie Wilh., * **Oehren;** G. 77 II — 83 I; Apoth. i. Kasan, Provisor-

exam. das.; i. d. Apotheke von Keschner und Schwarz i. Kas.; † das. 18. Mai 1928.

2774. **Busch, Nicolai** Gust., * 26. Apr. 1867 zu Arrokŭll (Estl.), Br. v. 2750; G. 77 I — 87 II (Pri.), c. test.; med. 88 I — 95 I, Arzt; 95 II am Peter-Paul Hosp. i. Ptbg.; 99 Mil.-Arzt am 1. Ost-Sib. Artill.-Park; 02—04 Landsch.-Arzt am Amur, zugl. a. d. 16. Drushina, 04—09 i. d. Mennoniten-Kolonien i. Kuban-Geb.; s. 10 am Sorwinsker Hŭttenwerk (G. Perm), s. 14 Landsch.-Arzt i. Luggenhusen (Estl.); † 18. Dez. 1916 i. R. U: Melita, T. d. Stadt-Kass. **Hornberg** i. Dpt.

2775. **Schŭmann, Carl** Const., * 14. Mai 1866 i. Msk., V. Buchdruck. Joh. Jac. Sch., M. Olga Marie, * **Dunkel**; G. 77 II — 82 II (Qui.); Kfm. i. R., Msk. u. Blagowjeschtschensk (Ost-Sibirien); flŭcht. weg. d. Boxerkämpfe nach Msk.; Agent d. Vers.-Ges. „Rossija"; 14—18 als Reichsdeutscher nach Ufa verbannt; zog mit s. Familie n. Berlin. U: Olga, * **Gamper** aus Libau.

2776. **Heilmann, Woldemar** Jac. Gabr., * 5. Jan. 1867 i. R., Br. v. 2436; G. 77 II — 80 I (Qui.); Kfm. i. Ptbg.

2777. **Wannary, Peter** Nic., * 15. Aug. 1866 i. R., V. Kfm. Joh. W., M. Anna, * **Nirgi**; G. 77 II — 86 I (Pri.), c. test.; rer. nat. i. Ptbg 86—90; 90—91 Assist. a. d. Univ.; 91—92 i. Warschau; 92—21 am Phys. Zentr.-Observat. i. Ptbg.; 21—22 OL. a. e. Mittel-Sch. i. R.; s. 23 Archivar-Geh. am Staats-Archiv i. R. Veröff. wissensch. Schr. ŭber Meteorologie. U: Olga, T. d. Beamt. Alex. **Scholkowski.**

2778. **Freymann, Conrad** Const., * 18. Febr. 1865 i. R., V. Kfm. Matth. F., M. Anna Helena, * **Mattsson**; G. 77 II — 81 I (Qua.); Kfm.

2779. **Gardowsky, Christoph** Heinr., * 20. Aug. 1866 zu Tuddo (Estl.), V. Schneid. Carl G., M. Sophie, * **Habius**; G. 77 II — 79 II (Sex.).

2780. **Gerkan, Magn. Victor,** * 4. Mai 1866 zu Neu-Subbath (Kurl.), Br. v. 1840; G. 77 II — 83 I (Ter.); Apoth. i. Msk.

2781. **Riedel, Carl** Heinr., * 31. Jan. 1867 i. R., V. Musiker Moritz R. aus Meißen, M. Ida Caroline Juliane, * **Barth**; G. 77 II — 81 II (Qui.), Petri-Realsch.; 85 Lw. i. Estl.; Mitbes. v. Kullina (Estl.), 18 Pächter v. Piira b. Wbg.; 20—28 i. Wbg., dann i. Narva; † 3. Okt. 1928 i. Krähnholm b. Narva. U: Elise, T. d. Kŭst. zu St. Petri Adolph **Luck.**

2782. **Koch, Arthur** Alex., * 2. Sept. 1864 i. R., V. Schneid. Joh. K.; G. 77 II — 82 II (Qui.); Kfm.

2783. **Alexejew, Ssergei,** * 1. Okt. 1866 i. Msk., Br. v. 2727; G. 77 II — 87 I (Pri.), c. test.; chem. 87 I.

2784. **Pihlemann, Oscar** Joh. Alex., * 20. Juni 1867 i. R., Br. v. 2162; G. 77 II — 86 II (Pri.), c. test.; jur. i. Msk. 87—92; 92—94 Gerichtsamts-Kand. am Bez.-Ger. i. Ptbg.; 94—96 Erzieh. b. Gr. Bobrinsky i. Ptbg. u. im Ausl.; 96 deutsch., 98 lat. OL.-Exam.; 02—18 OL. a. Priv.-Sch., am Larinsch. Gymn. u. 08—18 am Gymn. d. Hist.-Phil. Inst. i. Ptbg.; s. 18 i. R., s. 20 am Lendersch. u. s. 23 auch am städt. russ. Gymn. U: Amalie, T. d. Guts-Verw. **Heltmann.**

2785. **Treumann, Christoph** Wilh., * 30. März 1866 i. R., V. Tischl. Mart T.; G. 77 II — 84 I (Ter.); Lithograph b. Lindfors' Erben i. R., Zeichner i. Kunstschlosser. i. Ptbg. (K. Winkler) u. Riga (I. Bergmann); Zeichner i. R. Maschinenfabr.; Herausgeb. brief. kalligraph. Kurse, verfert. künstler. gemalte u. geschriebene Diplome; z. Z. i. Nõmme b. R. U: Helene, * **Mühlberg.**

2786. **Jerimann, Carl** Joh. Const., * 1. Juli 1866 i. R., Br. v. 2298; V. Konditor Georg J. a. Graubündten, M. Marie, * **Gieß** a. Hessen; G. 77 II — 80 II; Kfm. i. R., 85 i. Ptbg., 91 i. Msk., 05 i. d. Fa. d. Br. „G. Jerimann & Co.", die er 1911 übernahm u. b. 18 fortführte; 21 n. R., s. 25 b. Linholm i. R. U: Nadja, T. d. Rechtsanw. **Alexejew.**

2787. **Maagdenberg, Friedrich** Emil Conr., * 28. Jan. 1866 zu Palms (Estl.), V. Fabrikm., Brenner d. Eggers'schen Branntweins-Küche Charlottenthal, a. Schiedam (Holland) Joh. Cornelius M., M. Pauline Emilie, * **Calpus**-Skillingsdal; G. 77 II — 78 II (Sep.); † 30. Apr. 1879 i. R.

2788. **Smironin, Richard** Const., * 26. Juli 1866 i. R., V. Trakteur-Bes. Adam Sm.; G. 77 II — 81 II (Sex.).

2789. **Rulcovius, Georg** Adolph Joh., * 25. Febr. 1861 i. Ptbg., V. Kfm. Ed. Andr. R., M. Marie Sophie Wilh., * **Brockhausen**; Ref. Kirchen-Sch., G. 77 II — 81 II (Pri.). c. test.; oec. pol. 82—85; Kfm.

2790. **Roeschke, Eugen,** * 5. Apr. 1863 i. Dpt., V. Kfm. Vict. R.; Laj. Sch., G. 77 II (Sex.); Seemann.

2791. **Stűnkel, Gottlieb,** * 9/21. Mai 1861 i. Wiborg, V. Kfm. Joh. Heinr. St. aus Hannover; Zeidlersch. Anst. i. Wiborg, G. 78 I — 81 I (Pri.), c. test.; Zeichensch. d. Bar. Stieglitz; archit. 82 II — 90 I a. d. Akademie d. Künste i. Ptbg., Absolv. 91; Klass. Künstl. III. Gr.; 91—93 freipr. Arch. i. Ptbg.; 93—98 i. Fld., zuletzt i. Wiborg; † 31. März 1899 i. H'fors. Uv.

2792. **Kraack, Ernst** Georg Ferd., * 3. Apr. 1862 i. Narva, Br. v. 2598; St. Johannis-Sch., G. 78 I — II, u. Narva; 82 landw. Akad. Hohenheim b. Stuttgart; Kfm. i. Ptbg., dann i. Msk.; † i. Alexandrowo a. d. Reise 14. Aug. 1910. U: Eugenie, * **Segebarth** aus A'burg.

2793. **Langwald, Richard** Jul. Gottl. Alex., * 8. Mai 1862 zu Heimar (Estl.), V. Verw. Herm. L.; Laj. Sch., G. 78 I — 80 II (Ter.); franz. L. a. e. Sibir. Gymn.

2794. **Wieting, Alfred** Dietr. Joh., * 6. Febr. 1863 i. R., Br. v. 2619; RKrS., G. 78 I — 82 I (Pri.), c. test.; theol. 82 II — 87 I, grad. stud.; 88—89 P.-Adj. a. d. Wolga-Wiesenseite; geisteskrank; † Sept. 1918 i. R. (Seewald). Uv.

2795. **Dordett, Christ. Edgar,** * 19. Apr. 1863 i. R., V. Kfm. Ed. D., M. Jenny, * **Preißfreund**; Laj. Sch., G. 78 I — 84 I (Pri.), c. test.; theol.; med. 84 II — 88, 89—90; Kfm. Assekur.-Beamt. i. Msk. U: Clara Sophie Cath., T. d. Bahn-Beamt. Hugo Paul Ed. **Poetsch.**

2796. **Dieckhoff,** Alfr. **Eduard,** * 15. Nov. 1863 i. Narva, V. Eduard D. (Nr. 1145), M. Elisabeth, * **Dieckhoff**; St. Johannis-Sch. i. Narva, G. 78 I — 82 II (Pri.), c. test.; jur. 83 I — 89 I, Est., grad. stud. 89; 89 Ausk.

a. Magistr. i. Narva; 90—17 Stadt-Sekr. u. Sekr. d. Waisen-Ger.; s. 94 zugl. im Ressort d. Kais. Maria; 10 Ehren-Fried.-Richt. d. Wbg.-Weiß. Bez.; 18 Bm. v. Narva; 19 i. Deutschl.; 20—21 russ. Dolmetsch. am Kriegs-Gef. Lager i. Bayreuth; 21 Rechts-Anw.-Geh., 22 Vertr. d. Arbeit.-Versich.-Ges.; s. 22 auch Stadt-Archiv. i. Narva; Präses u. Ehr.-Mgl. mehr. örtl. Vereine, K.-Vorst. d. St. Nikolai-K. i. Hungerburg b. Narva; Verf. mehr. Schrift. über örtl. Institut. u. Vereine. U: Helene, * **Jefimow.**

2797. **Jucum, Alfred** Wilh., * 7. Jan. 1864 i. Leal (Estl.), V. Elem.-L. Carl J., M. Friederike, * **Tubenthal;** Laj. Sch., G. 78 I — 82 I (Pri.), c. test.; gram. comp. 83 I — 87, grad. stud. 86—03; OL. d. deutsch. Spr. am russ. Mädch.-Gymn. i. R.; 85—94 a. d. Laj. Sch.; 94—06 Leit. einer Priv. L.-Anst. f. Knaben; 03—13 L. d. russ. Alex. Gymn., 07—08 u. 13—14 a. d. Domsch., 14—20 stellv. OL. am 8. Gr.-Berlin. Gymn. u. s. 20 Hilfs-Arbeit. a. d. Preuß. Staats-Bk.; † 27. Aug. 1928 i. Berlin. U: Martha, T. v. Aug. **Hradetzky.**

2798. **Jucum, Harald** Joh., * 11. Apr. 1865 i. Leal, Br. d. vor.; Laj. Sch., G. 78 I — 83 II (Pri.), c. test.; jur. 84 II — 88 II, cand. jur.; 89 Sekr. d. Nieder-Ger. i. R.; 90—94 Sekr. a. d. Rev. Bez.-Ger.; 94 stellv. Untersuchh.-Richt. i. Ustjushna u. 96 i. Tscherepowetz, 99 i. Ostrow; 03 im Plesk. Kreise; 05 Untersuch.-Richt. b. Plesk. Bez.-Ger., 08 im Nowgorodsch. Bez.-Ger.; 14 Mgl. d. Ptbg. Appellh., bis 22 Beamt. d. Ptbg. Kommune u. d. Justiz-Verw., s. 23 Mgl. d. Friedensr.-Plenums Wbg.-W'stein; s. 23 Mgl. d. Staats-Ger. i. Dpt. (Krim. Dep.). U: Maria, T. d. Beamten Andr. **Ado** i. Pinsk.

2799. **Aleis, Eugen** Wilh. (s. 2666), * 20. Dez. 1861 i. Charkow, Br. v. 2664; Zeidlersch. Sch. i. Wiborg, G. 75 II — 77 u. 78 I — 79 I; dazwischen Laj. Sch.. (Qua.); Kfm. i. Ptbg. u. R., zuletzt Prok. d. Union-Bk. i. R.; † 27. Sept. 1924 i. R. U: Lucie, T. d. Kfm. Carl Joh. **Ackermann.**

2800. **Heß, Emanuel,** * 16. März 1863 i. Kirkealdy (Schottl.), V. Kfm. Eman. H.; Laj. Sch., G. 78 I — 79 II (Qua.); ging nach England.

2801. **Brosse, Arwid** Ernst Wilh., * 22. Apr. 1864 i. R., V. Kfm. Hugo B., M. Leontine, * **Tollander** a. H'fors; Laj. Sch., G. 78 I — 82 I (Sec.); Kfm., bis 86 Lehrl. bei Herm. Schmidt u. Ko. u. B. Wishaw; 86 i. London, Exportleit. mehrer. gr. Firmen; s. 23 selbst. Kfm. das. U: Rosa Maria, * **Pickering** a. Bombay.

2802. **Ruben,** Diedr. **August,** * 28. Sept. 1862 zu Toddolin (Estl.), V. Trakt.-Bes. Abel R., M. Katharina, * **Tomberg;** St. Johan.-Sch. i. Narva, G. 78 I — 83 I (Pri.), c. test.; stud. Lw. i. Riga 83—84; oec. pol. 84—87, cand.; dazwischen Studien im Ausl.; Arrend. v. Nõtenberg b. Narva bis 91; 91—07 verw. d. väterl. Gut Gr.-Sauß; 09—12 Dir. v. Steinkohlengr. d. A.-G. Lisitschansk (Donezgeb.); zuletzt i. Gr.-Sauß; † das. 7. Nov. 1915. Uv.

2803. **Haenschke, Johannes** Gottfr., * 1865 i. Narva, Br. v. 2743; St. Johannis-Sch. das., G. 78 I — 83 II (Sec.); stud. 83—85 Musik i. Berlin; Musik-L. i. Narva, 87 Organ. i. Nishny-Nowgorod (Alexander-K.); 15

mit d. Familie n. Ufa verbannt; 18 n. Berlin-Charlottenburg; Organist u. Klavier-L. U: Anna, * **Wagner.**

2804. **Happich, Carl** Jul. Rich., * 6. Apr. 1863 zu Potsick (Estl.), V. Haus-L. Carl H.; St. Johannis-Sch. i. Narva, G. 78 I — 83 II (Sec.); 84 II — 88 II Veterinärwiss., Ex. 88 c. eximia laude, 92 Magister, 90 Geh. d. Prosektors d. anat. Kab., 91 Dozent, 95 außerordentl., 09 ord. Prof. i. Dpt., 14 Direktor d. Veter. Inst., Leiter d. bakt. Station, 00 Grűnder u. Leiter d. bakt. Milchstation, 1918 Rektor d. Vet. Inst., 18—20 freiw. Teilnehmer am Freiheitskriege. Dekan d. Veter. Fakult. i. Dpt.; † 9. Juli 1923 in Schőneberg (Wűrttbg.). U: Olga Marie, * **Hesse.**

2805. **Grűnbaum, Carl** Berth., * 27. Jan. 1866 i. R., V. Fleischer-M. Carl Reinh. G., M. Henriette Marie, * **Hermanson;** Laj. Sch., G. 78 I — 80 II (Sex.).

2806. **Heß, Albert,** * 2. Aug. 1866 i. Spanien, Br. v. 2800; Laj. Sch., G. 78 I — 79 II (Sex.); nach England.

2807. **Stein, Emil** Friedr., * 8. Sept. 1868 zu Sőttkűll (Estl.), Br. v. 2603; G. 78 I — 83 I (Ter.); Pharm. i. Jaroslaw.

2808. **Rosenberg, Arnold** Dagobert Walter, * 30. Mai 1867 i. R., Br. v. 2444; G. 78 I — 87 II (Pri.); Kfm.; † 15. Febr. 1892 i. R.

2809. **Eichwaldt, Otto** Aug. Magn., * 12. Juli 1867 i. R., Br. v. 2653; G. 78 I — 85 I (Ter.); Seemann, Bűrger d. U. S. A.; nach Aufgabe d. Berufs i. New-York, wo 31 kfm. Unternehmen leitete.

2810. **Treumann, Ferdinand** Carl Rob., * 19. Dez. 1867 i. R., Br. v. 2735; G. 78 I — 87 II (Pri.), c. test.; med. 88 I — 93 II, Neob., Arzt; 94—98 i. Chwalynsk (G. Ssaratow), dann i. Rownoje (G. Ssamara), s. 98 i. Turki (G. Ssaratow). U: Therese, T. d. Kfm. Peter **Ries** aus Rownoje.

2811. **Stűwert, Theobald** Gust. Bernh., * 1866 i. R., V. Handschuhm.-M. Alb. Carl Bernh. St.; G. 78 I — 83 II (Ter.); Pharm.; † 28. Sept. 1884 i. R.

2812. **Taube, Hans** Christ., * 10. Juli 1868 i. R., Br. v. 2632; G. 78 I — 86 I (Pri.), c. test. c. laude; phil., gr. comp. 88 II — 91, cand.; 92—96 Erz. b. Gr. Keyserling, Raikűll (Estl.); 96—99 Rittersch. Lektor d. deutsch. Liter. u. Priv.-L. i. Pernau, 99—00 am Gymn. i. Pernau, 00—06 am Nikolai-Gymn. i. Libau, 06—15 am Land.-Gymn. i. Birkenruh, 16—20 OL. d. deutsch. u. klass. Spr., dann Insp. u. zuletzt Dir. d. St. Petri-Pauli-K.-Sch. i. Msk., s. 20 OL. a. d. Domsch. u. s. 22 a. d. deutsch. städt. Ob.-Realsch. i. R. Uv.

2813. **Feldhoff,** Carl **Alfred,** * 9. März 1868 i. R., V. Hdlg.-Kommis Alex. Friedr. F., M. Olga, * **Komorin;** G. 78 I — 83 II (Ter.); Pharm.

2814. **Stude, Georg** Ferd., * 10. Juni 1867 i. R., V. Konditor Georg St. a. Narva, M. Adele, * **Minkner** a. R.; G. 78 I — 85 I (Pri.); Inh. d. Marzipan- u. Schokoladen-Fabr. Georg Stude (gegr. 1864 i. R.); Verw.-Gl. v. G. Scheel u. Ko., Prás. d. Verw. d. Rev. Vorschuß u. Sparkasse, Kirch.-Vorst. d. St. Nikolai-K. u. Schatzmstr. d. Hilfsver. d. Kirchenschule, Bauherr d. Gr. G., Schatzmstr. d. Rev. Kfm.-Kammer s. 18, auch Inh. zahlr. Ämter in Vereinen u. Gesellsch. U: Alide, * **Spranger** a. Wiborg.

2815. **Kühne**, Arth. Ed., * 19. Aug. 1867 i. R., V. Tischler-M. u. Aeltm. Ferd. Const. K., M. Henr. Caroline Emilie, * **Peterson**; G. 78 I — 85 II (Ter.); Kfm. i. Ptbg.

2816. **Buhrmann, Arthur** Emil Gust., * 21. Dez. 1866 i. R., V. Hutmacher-M. Joh. Wilh. B., M. Emilie Joh. Amalie, * **Fink**; G. 78 I — 81 II (Qua.); Kfm. i. R.

2817. **Wassiljew, Constantin**, * 1865 i. R., V. Mil.-Schreiber Feodor W.; G. 78 I — 82 II (Qua.); Beamter.

2818. **Wieckmann, Julius** Conr. Wilh., * 8. Dez. 1867 i. R., Br. v. 2640; G. 78 I — 86 I (Ter.); Lw. i. Estl., sp. i. Rußl.; Beamt. u. Teilh. a. Goldwäscher. u. Bergwerk. im Ural u. Kaukasus; 20 i. d. Heimat zurück; Beamt. d. A.-G. A. M. Luther i. R. U: 1) Emilie, * **Reinhard** a. d. G. Ssaratow; 2) Hildegard, * **Falck** a. Dpt.

2819. **Dietz, Victor** Alex., * 2. Mai 1867 i. R., Br. v. 2548; G. 78 I — 83 II (Ter.); Pharm. i. Jaroslaw; pharm. i. Dpt.; Prov. i. Msk.; Chemiker, sp. Dir. e. Msk. Zucker-Fabr.; Res.-Off. im russ.-jap. Kriege; im Weltkrieg z. Oberst. beförd. u. geadelt; nach d. Umsturz verhaftet; dann wieder Dir. d. Zucker-Fabr., sp. im Zuckertrust i. leit. Stellg. bis 21; als zaristisch. Offizier auf 5 Jahre nach Archangelsk verbannt. U: Katarina, * **Petrowa** aus Msk.

2820. **Mozelli, Uno** Erich, * 30. Apr. 1868 i. R., V. P. a. d. schwed. St. Michaelis-K. Lars Erich M. (a. Kuopio), M. Hulda, * **Forssander**; G. 78 I — 87 I (Sec.); Kfm.; 94—96 Heilgymnast. u. Masseur i. Ptbg.; † im Apr. 1910 i. Aschabad. U: J. A., * **Collan**.

2821. **Kroos (Groß), Ernst** Gust. Gottfr., * 4. Dez. 1866 i. R., V. Hausverw. Gust. G., M. Minna, * **Woltik**; G. 78 I — 84 I (Ter.); Pharm. i. A'burg.

2822. **Eylandt, Woldemar** Carl, * 28. Dez. 1868 i. R., Br. v. 2754; G. 78 I — 88 II (Pri.); Kfm. i. R.; lebt i. Beuersberg b. München. U: Adolphine, * **Grauberg**.

2823. **Charlow, Nicolai**, * 1867 i. R., V. Beamt. Wladimir Ch.; G. 78 I — 82 I (Qua.); nach Ptbg.; wollte i. e. Mil.-L.-Anst. eintreten.

2824. **Mundwich**, Josef **Alexander**, * 1865 i. R., V. Jos. M.; G. 78 I — 81 II (Sex.).

2825. **Ssorokin, Nikolai**, * 1866 i. R., V. Gärtn. Dimitri S.; G. 78 I — 83 II (Qui.); i. d. Geschäft d. Vaters.

2826. **Werner, Alexander**, * 1867 i. R., M. Tio, * **Jannow**; G. 78 I — 81 II (Sex.), RKrS.

2827. **Lawrentjew, Alexander**, * 20. Nov. 1866 i. R., Br. v. 2680; G. 78 I — 86 I (Pri.), c. test.; phil. 86 II; jur. 87 I — 90 i. Ptbg., cand. 90; 90 Gerichtsamts-Kand., sp. Sekr. a. d. Ptbg. Ger. Pal., 99 Gl. d. Bez.-Ger. i. Mitau, 03 i. Riga, 11 Gl. d. Appellhofs i. Ptbg., 17 i. Riga, 19 Juriskons. d. Lettl. Justiz-Min., 20 auch vereid. Rechtsanw. b. Rig. Bez.-Ger.; Konsult. d. Finanz-Min., d. Schiffahrts-Depart. u. d. Komit. d. Rigaer Kredit-Inst. als Fach-Schriftstell. tätig. U: Lucie, T. d. Stadt-Ing. Philipp **Burmeister** i. Riga.

2828. **Koit, Bernhard** Wilh. Amand., * 1866 i. R., V. Diener Wilh. K.; G. 78 I — 80 II (Sex.); Lehrlg. i. d. Eisenbahn-Werkstätten.

2829. **v. Bremer, Johannes** Carl Jac., * 7. Dez. 1866 zu Neuhof (Estl.), Br. v. 2672; G. 78 I — 81 II (Qui.), Petri Real-Sch.

2830. **Stőckenius, Carl** Friedr. Leonh., * 12. Febr. 1865 i. Jewe (Estl.), V. Brenner.-Technik. Max St., M. Olga Mary, * **Buhre**; Laj. Sch., G. 78 I — 81 I (Qui.); Mechaniker.

2831. **Dedjuchin, Wassili,** * 24. Jan. 1856 i. R., V. Kfm. Peter D.; G. 68 I — 77 II (Pri.); Kfm. i. Msk.; wieder. G. 78 I—II (Pri.), c. test.; Hsl.; jur., russ. Spr. 80 I — 81; Hsl. i. Estl. u. i. Kärnthen; 01—04 Beamter am Estl. Kameralhof; † 11. Mai 1906 i. R. U: Milly Adelheid, * **v. Hübbenet.**

2832. **Grűnwaldt, Eduard** Wilh., * 15. Dez. 1863 i. Fellin, V. Schneider-M. Wilh. G., M. Julie, * **Emmerich**; G. 78 II —80 II (Pri.), c. test.; phil. 81 I — 91 (fr. Akad.), cand.; 91—93 L., sp. Leiter d. Alumnats Adiaműnde b. Lemsal (Livl.); 95—99 L. u. 99—16 Insp.-Geh. d. St. Annen-Sch. i. Ptbg., 18 d. Gustav-Adolf-Gymn. i. R., 19 OL. am städt. Deutsch. Real-Gymn.; 20 Insp. d. Domsch. u. OL. d. alten Spr.; 21 Präs. d. Rev. Deutsch. L.-Ver. u. L.-Verbandes. † 2. Dek. 1924 a. e. am 1. Dez. während d. Kommunist.-Putsches i. R. erhalt. schwer. Kopfwunde. Uv.

2833. **v. Schulmann, Nicolai** Carl, * 25. Dez. 1862 in Ptbg., V. Gymn.-Insp. Alex. v. Sch., M. Therese, * **Dehio** a. R.; Gymn. in Dorp., G. 78 II — 81 II (Pri.), c. test., c. laude; math. 82 I — 86 II Est., cand math. 87; 86—87 am physik. Zentr.-Observ. in Ptbg. 87 OL. d. Math. an d. Real-S. in Dpt., 87—92 a. Land.-Gymn., Fellin, 92 an d. Domsch. i. R., auch Leit. e. Knabenpens. i. R., Dir. d. Estl. Ges. gegens. Kredits i. R.; † das. 6. Juli 1898. U: Berta, T. d. Revis. Iwan **Kusmanoff.**

2834. **Treymann, Carl** Eduard, * 1860 in Wellan (Livl.), V. Lwt. Matwei T.; G. 78 II (Ter.) — 81 I (Pri.).

2835. **Hrechorowicz, Victor** Bronislaw, * 18. Dez. 1862 in Tarassow (G. Minsk), Br. v. 2566; Laj. Sch., G. 78 II — 80 II (Ter.), Gymn. in Fellin, c. test. oec. pol. 84 II — 85; Gutsbes. im G. Wilna.

2836. **Wagner, Martin** Nic. Greg., * 10. Nov. 1863 i. Narva, V. Dir. d. St. Johannis-S. in Narva Heinr. W.; St. Johannis-S. in Narva; G. 78 II — 84 II (Pri.), pharm. 90—93 (Ver. st. Pharm.); Prov. 91, 93 Arrend. d. Apoth. in Tschudowo b. Ptbg., Apoth.-Bes. in Pulkowo bei Ptbg .

2837. **Walcker, Johannes** Theoph., * 1865 zu Fère-Champenoise (G. Bessarab.); V. Theod. W. (Nr. 1489); G. 78 II — 83 (Sec.); Pharm. in Ptbg. in d. Apoth. s. Onkels.

2838. **Jacobsohn, Simon,** * 1862 in Mitau; V. Hebräer Moses J.; Mitauer Gymn., G. 78 II — 79 I (Qui.); in ein kfm. Geschäft in Mitau.

2839. **Schäfer, Diedrich** Wilh. Alex., * 10. Jan. 1866 in W'bg., V. Schuhm.-M. Joh. Heinr. Sch., M. Henriette, * **Dietz**; Wbg. KrS., G. 78 II — 81 I (Ter.).

2840. **Kalff, Constantin** Alfr., * 29. Jan. 1865 zu Neu-Riesenberg (Estl.), V. Schafzűchter Georg Friedr. K., M. Paul. Wilh., * **Lilienthal**; G. 78 II bis 83 II (Ter.); Lw.

2841. **Bergmann**, Otto **Alexander** Leonh., * 13. Jan. 1866 zu Alt-Sommerhusen (Estl.), V. Verw. Joh. Theod., M. Paul. Juliane * **Rose**; G. 78 II — 82 I (Qua.); Kfm.

2842. **Meyer, Richard** Roman, * 11. Juli 1867 zu Rõal (Estl.), Br. v. 2759; G. 78 II — 84 I (Ter.); Pharm. in Msk.

2843. **Dsirne, Christfried** Ottomar, * 7. März 1868 in Nord-Katharinenstadt (G. Ssamara), Br. v. 2661; G. 78 II — 81 II (Qui.); Petri-Real-S., Absolv. 87, Kfm. b. Gerhard u. Hey i. R. bis 93, bei F. Lindstadt, Msk. bis 06, bei Kniep u. Werner, Msk., bis 16, dann in Ptbg., 17 in eig. Firma: Freyberg & Co. i. Msk., mußte diese liquidieren, Buchh. d. Ssowjets, 27 pension., l. bei Msk. U: Friederike, * **Seitz** aus Msk.

2844. **Büttner, Carl** Alex., * 16. Okt. 1867 in Reval, Br. v. 2733; G. 78 II — 81 II (Qui.), Petri-Real-S.; † 21. Okt. 1885 in Riga.

2845. **Borck, Robert** Jul., 21. Apr. 1868 i. R., Br. v. 2764; G. 78 II — 87 II (Pri); Kfm. b. Brockhausen i. R.; † 1895 in Ptbg.

2846. **Johannson, Alexander** Mor. Adalb., * 21. Mai 1869 zu Kosch (Estl.), Br. v. 2712; G. 78 II — 87 (Ter.); Pharm. U: Erna Louise, T. v. Christ. **Nieländer.**

2847. **Bette, Leopold** Ferd., * 23. Aug. 1866 i. R., V. Klavierbauer Ferd. B., M. Pauline, * **Meyer**; 78 II — 83 II (Qui.); Kfm., Mitbes. e. Konservenfabr. i. R. bis 90; dann Mitbes. v. Steinbrüchen in Kaddak (Estl.) bis 15, dann kfm. tätig. U: Gisela, T. d. Kfm. Wilh. Ludw. **Stempelin**, Pernau.

2848. **Ewert, Johann** Heinr., * 1865 i. R., V. Kfm. E.; G. 78 II — 80 I (Sep.).

2849. **Schmiedehelm, Ferdinand** Wilh., * 12. Juli 1869 zu Meks (Estl.), V. Kfm. Hans Schm.; G. 78 II — 90 I (Pri.), c. test., math. 90 II — 91 I, rer. nat. 91 I — 95 in Ptbg.; † 10. Aug. 1895 in Nishnij-Nowgorod.

2850. **Vix, Josef** Franz, * 28. Nov. 1865 in Wilna, V. Bahnbeamt. Jos. V., M. Rosalie, * **Walter** a. Erstein (Elsaß); G. 78 II — 79 II (Sep.), Erz.-Anst. in Straßburg 79—82, 88 in d. Rev. Eisenb.-Werkst., Militärpflicht in Deutschl., s. 91 a. d. deutsch. Staatsb., 01 Lokomotivführ., 24 Eisenbahnsekr., 25. Obersekr. i. Saarbrücken. Uv.

2851. **Landing, Constantin** Ewald, * 10. Nov. 1863 in Wbg., V. Fleisch.-M. Mich. L.; Laj. Sch., G. 78 II — 79 I (Sex.).

2852. **Jahnentz, Arthur**, s. 2911.

2853. **v. Sabler, Georg** Friedr., * 18. Jan. 1859 in Wilna, V. Dir. d. Sternwarte in Wilna, W. St.-R., Dr. phil. Georg S., M. Sophie Adelaide, * **Knüpffer**; Dom-Sch., G. 78 II (Pri.), c. test., phil. gramm. comp. 79—80, 84—87, dazw. stud. im Ausl., 87 gold. Med., L. d. deutsch. Spr. in H-fors, 91 Privat-Sekr. i. Ptbg., 92—01 deutsch. OL. a. Gymn. i. Dpt., zugl. Biblioth.-Geh., spät. Archiv. d. Univ. (b. 1917), 00—14 Germanist, Pri-Privatkurse (09 inf. d. Russifizierung zeitw. geschlossen); 03—05 zu wissensch. Zwecken ins Ausl. abkommand., 05 Dr. phil. i. Wien, gleichz. germanist. Vorles. 09—10 am dtsch. Lehrerinnen-Sem. u. russ. Puschkin-Gymn. i. Dpt. u. 11—14 a. d. staatl. Päd. Kursen i. Riga, 18 II Lektor d. deutsch. Spr., 20 Privat-Doz. d. germ. Phil. i. Dpt., 27 pens. i. Dpt. Verf. zahlr. wissensch. Arb.

2854. **Hagentorn Robert** Wold. Georg, * 27. Jan. 1862 in Spassk (G. Rjäsan), V. Apoth. Robert H., M. Theolinde Aug. Alex., * **Büttner**; Rig. Gymn., G. 79 I — 82 I (Pri.), c. test., med. 82 II — 90; Dr. med., Arzt a. d. Obuchow. Stahlgieß. b. Ptbg.; † das. 1919. U: Ottilie, T. d. Marinearzt. Eduard Leop. **Hagen-Torn.**

2855. **Fick**, Eduard **Carl** Ant., * 28. Mai 1864 zu Kumna (Estl.), V. Dr. med. Eduard F., M. Melanie, * **Bar. Gudenus**; Laj. Sch., G. 79 I — 84 II (Pri.), c. test., jur. 85, dann in Ptbg., Adv. in Riga, spät. in Welikije Luki, Odessa, u. in Turkestan; † 1921 in Andishan. U: Alexandra, * **Meschujew.**

2856. **Eggers, Hans** Jacob, * 12. März 1865 i. R., Br. v. 2393; Laj. Sch., G. 79 I — 82 II (Pri.); s. 83 Kfm. in Ptbg. u. Zarskoje Sselo; übersied. 10 nach R., 15—29 Prokurist-Korresp. d. A.-G. W. Schneider & C-ie, 14 Mitgl. d. Direkt. d. Estl. Lit. Ges., Mitgründ. ihrer Genealog. Sektion. 15—17 Sekr. d. Estl. Abt. d. evang. Feld-Lazar., 18 Beirat d. Stadtverw. R., Präs. d. Milit.-Quart. Kommiss., Dezernent d. Deutsch. Post-Verw. i. R., s. 19 Kirchenrat u. Vorstands-Gl. St. Olai-K., 19—29 Sekr. d. Ges. Deutsche Schulhilfe, 20—25 Verwalt.-Gl. d. Estl. Ges. geg. Cred., spät. Rev. Actien-Bk., 24—28 I. Schriftführ. u. Vizepräs. d. Schwarzenhäupter-Clubs. U: Henrica Clementine, T. d. Berg-Ing. Nicolaus **Eggers** in Ptbg.

2857. **Höltzer, Carl** Joh., * 24. Nov. 1863 in Jamburg, V. Kfm. u. Stadthaupt das. Alex. H.; G. 74 I — 76 II (Sex.); Laj. Sch. G. 79 I — 80 II (Ter.); Pharm. b. Luchsinger in Narva; dann Akz.-Beamt. in Narva u. Gdow, zuletzt im Ural (Ssibirien); † das.

2858. **Siegel, Carl** Const. Georg Moritz (s. 2540), * 4. Nov. 1862 i. R., V. Const. S. (Nr. 542), M. Marie, * v. **Gloy.** Laj. Sch., G. 79 I — 84 II (Pri.), c. test., jur. 85 I — 91 II Est.; cand. jur. 91, 92—93 Ger.-Amts-Kand. am Bez.-Ger. in Msk., spät. in Kaluga, 93—95 Rechtsanw.-Geh. in Msk., 96 in Narva, 98 ver. Rechtsanw. i. R., 00—10 zugl. Notar beim Estl. ev.-luth. Konsist., 12—14 Stadtverordn., 18 n. Deutschl., 21 in Staffelstein (Bayern), 21—23 an d. Auskunftei Schimmelpfeng in Berlin, s. 24 wieder in R.; † das. 14. Apr. 1931. U: Agathe, T. d. Spinnerei-Bes. Mich. **Pallon.**

2859. **v. Sander, Paul** Carl (s. 2544), * 14. Sept. 1861 in Riga, Br. v. 2395; G. 73 I — 78 I, Laj. Sch., G. 79 I — 80 I (Ter.); Lehrlg. in d. Apoth. Köhler in Dpt., Geh. 82 II, 82—85 in Ptbg.; pharm. 85 I — 88 II; Prov. d. Heermeyersch. Apoth. in Ptbg., 91—98 Apoth.-Bes. in Pernau, s. 98 Verw. d. Apoth. auf Schloß Remten (Kurl.).

2860. **Kusmanoff, Roman,** * Aug. 1861 in Oberpahlen, V. Revisor Iwan K., M. Marie, T. d. Landmessers **Henning**; Domsch. 73—78, Laj. Sch.; G. 79 I — 80 I (Qua.) in Ptbg., in d. Assekur.-Ges. „Rossija", z. Zt. Kfm. in Frankreich. Uv.

2861. **Thomson,** Ernst Friedr. **Erwin,** * 11. Juli 1867 i. R., Br. v. 2596; G. 79 I — 87 II (Pri.), c. test., med. 87 II — 94 II, Arzt 94, 93 als Stud. zur Abwehr d. Cholera-Gefahr nach Tjumen abkommand., 95—96 Assist. d. Univ.-Hosp.-Klinik in Dpt., 96—06 in Helenenhof (Estl.), 03 Studien

in Berlin; 00—06 auch in Klein-Marien, 06 in R., s. 09 auch Arzt an d. Domsch. u. Konsult. f. innere Med. an d. Priv.-Frauenklinik, s. 08 Stadtverordn., Gl. d. städt. Sanitäts-Komm. 09 Sekr. d. Ges. prakt. Ärzte, 13 Chef-Arzt d. Balt. gegens. Lebensvers.-Ges., 14—17 Kriegs-einberufen, 18 Leit. d. städt. Infekt.-Krankenh., s. 19 Leit. e. Abt. d. Diakon.-Krankenh. i. R., s. 19 Vorsitz. d. Ges. prakt. Ärzte, Vors. d. Deutsch. ärztl. Ges. i. Reval u. Dpt.; Gr. G. U: Margot, T. d. Kfm. Hugo **Brosse** in R.

2862. **Lucas, Eduard** Jul. Ferd., * 16. Aug. 1865 in Wbg., Br. v. 2577; Wbg. KrS., G. 79 I — 81 II (Qua.); Kfm., dann Pharm.; pharm. 88 II.

2863. **v. Reutz, Alfred** Carl Ludw., * 14. Okt. 1864 zu Heimaden (Livl.), V. Post-Beamt. Alex. Carl Gotth. v. R., M. Joh. Emilie Carol., * **v. Reutz**; Domsch. 76—78, G. 79 I — 82 I (Qui); Beamt. d. Estl. Gouv.-Rentei, Telegr.-Beamt. i. Kronstadt u. Zarskoje Sselo, 91 Poliz.-Beamt. i. Pleskau.

2864. **Nachkur,** Eduard August, * 1867 in R., V. Diener Christ. N.; G. 79 I bis 83 I (Qui.), Petri-Real-S.; † (ertrank als Schüler b. Schlittschuhlaufen a. d. R. Reede).

2865. **Grabby, Robert** Christ. Joh., * 25. Dez. 1868 in Reval, V. Exped., spät. Ziegelei-Bes. Joh. G., M. Marie Caroline, * **Schmidt**; G. 79 I — 82 I (Sex.), Laj. Sch., Petri-Real-S. 83; † 4. Nov. 1900 i. R.

2866. **Johannson, Eugen** Friedr., * 17. Dez. 1868 i. R., V. Papier-Fabr. Eduard J., M. Anna, * **Nordstern**; G. 79 I — 96 II (Ter.); Kfm. 87—89 in Export-Import u. Dampferexpedit.-Gesch. i. R. u. Riga, 89 in d. väterl. Pap.-Fabr., 96—01 eig. Import-Gesch. 01—18 in Ptbg. Agent, 18 i. R., 20—26 Beamt. d. Staats-Kontrolle, s. 27 kfm. tätig. U: Franziska, T. d. Kapt. Jacob **Hansen** a. Kronstadt.

2867. **Stűwert, Woldemar** Carl Adolph, * 1868 i. R., Br. v. 2811; 79 I — 89 II (Pri.), c. test., med. 90 I ...; Dr. med. Stadt-Arzt in Wladimir-Wolynsk., dann Kreis-Arzt in Komel; † 9. März 1917 i. R. U: Anna, * Oraw.

2868. **Wiegand,** Carl Hugo, * 26. Nov. 1868 in Reval, Br. v. 2654; G. 79 I bis 85 II (Ter.); Pharmaz., spät. Lw., Verw. i. Rußl., Leit. d. Filiale d. Fabr. d. Br. in Msk., s. 1921 i. R., Inh. e. kfm. Kontors. U: Lydia, * **Lapinkowa.**

2869. **Ackermann,** Carl Theod. Heinr., * 23. Juli 1867 i. R., Br. v. 2673; G. 79 I — 85 I (Ter.); bis 88 Kfm. in R., dann in Konstantinopel, s. 89 verschollen.

2870. **Rechtlich, Woldemar** Jul. Christ., * 11. Nov. 1867 i. R., Br. v. 2546; G. 79 I — 86 I (Ter.); Lw. in Waoküll, spät. in Rappel u. übernahm die dort. Poststation; nach d. Agrarumwälzung Bes. v. Ladamäe b. Rappel, zuletzt krank in Seewald b. R.; † das. 20. Sept. 1928. U: Sonni, * **Ahlmann.**

2871. **Tosio, Lorenz** Ed. Bernh., * 1868 im G. Lomsha, V. Bahn-Beamt. Thomas T., M. Anna Elisab., * **Hall**; G. 79 I — 87 II (Pri.), c. test.; † 1889 im Auslande.

2872. **Leufeldt, Balduin** Const., * 7. Nov. 1868 zu Jewe (Estl.), V. Schneider-M. Alex. L.; G. 79 I — 87 I (Pri.), c. test., theol. 87 II — 90 I; Hsl.; phil. in Ptbg. 91 II — 92 I; * 1901 in Berlin.

2873. **Jürgens Alexander** Eduard, * 1856 i. R., V. Fleischer-M. Alex. Jul. J., M. Henriette, * **Adamson;** 79 I — 81 (Sex.); Lehrl. in Leal (Estl.). U: Helene, * **Puhrmann.**

2874. **v. Hansen, Paul** Osc. Aug., * 23. Juli 1868 zu Wannamois (Estl.), Br. v. 2667; G. 79 I — 87 I (Pri.); Lw. in Estl., dann in d. G. Charkow u. Poltawa, Verw. im Ssaratowsch. u. Rjasansch. G. auf d. Gütern von Balaschoff u. a.; s. 1911 in Bukarest. U: Aurelie Kraner, * **Bergamenter.**

2875. **Muldau, Bernhard** Theod. Friedr., * 6. März 1868 zu Errinal (Estl.), Arrend. Amand. Ottokar M.; M. Olga, * **Dittmann;** G. 79 I — 85 II (Ter.); Lw., Eleve bei Rob. Turmann, Pikwa, s. 89 Verw. auf Gütern in Estl. u. Russl., z. Z. Kfm. in R. U: Olga, T. d. Oberförst. Karl **Donndorff,** a. Posen.

2876. **Hirsch,** Roman Reinhold, * 6. Aug. 1867 zu Hannehl (Estl.), Br. v. 2448; G. 79 I — 85 II (Ter.); 15 J. Kfm. i. Baku; † 20. Jan. 1910.

2877. **Detloff, Carl** Christ. Alex., 21. Jan. 1868 auf Kuiwast (Moon, Estl.), V. Bäcker-M. Joh. D., M. Caroline Louise, * **Rahomel;** G. 79 I — 83 II (Ter.); Beamt. u. Prok. d. Balt. Hand. u. Industr.-Bk., zeitw. im Österr. Konsulat tätig, Gründer d. Steinhobelwerks „Kaddak" b. R., spät. Bes. d. Bircksch. Färberei i. R. U: Martha, T. d. Färberei-Bes. Gust. **Birck.**

2878. **Jacobson, Alexander** Heinr., * 23. Juli 1868 in Ptbg., V. L., spät. Kfm. u. Stadt-Rat Thomas J.; Laj. Sch.; G. 79 I — 82 I (Sex.); Gymn. in A'burg; † 25. Juli 1909 i. R. U: Wanda Malvine, T. d. Kfm. Aug. **Krüger.**

2879. **Blacher, Karl** Joh., * 26. Nov. 1867 in Bobruisk (G. Minsk), V. Karl B. Nr. 1206); G. 79 I — 86 II (Pri.), c. test., chem. in Riga 87—94, Dipl. chem., 93—94 Ass. b. Prof. Dr. C. A. Bischoff in Riga, 94—95 Assist. am Polytechn. das. 95—96 Studien in Berlin u. Wien, 96—97 vom Unterr.-Min. ins Innere d. Reichs abkomm. 97—99 Doz., 99—05 Adj.-Prof. u. 05 ord. Prof. f. chem. Technol. am Rig. Polyt., 15 mit d. Hochschule nach Msk. evak., als Dekan d. betref. chem. Abteil. an d. Organ. d. Polyt. Inst. i. Iwanowo-Wosnessensk beteil. 20 in Riga ord. Prof. d. chem. Techn. an d. lettl. Hochschule, 24 Dr. h. c.; 06—07 Präs. d. techn. Ver., 10—13 d. deutsch. liber. Klubs i. Riga, 17—20 d. chem. Abt. d. Msk. kriegstechn. Komit. u. Vorst. d. Ver. Msk. Chemiker, 17—20 Redakt. d. Zeitschr. „Westnik chem. Techn." (russ.), s. 22 Präs. d. Ges. f. psych. Forsch. in Riga. Veröffentl. zahlr. techn. Schrift. u. Werke in russ. u. deutsch. Sprache. U: Margarete, T. d. Kfm. **Felser** i. Riga.

2880. **Stöckenius, Paul** Georg, * 8. Aug. 1866 zu Kurtna (Estl.), Br. v. 2830; Laj. Sch., G. 79 I — 87 II (Pri.), c. test., med. 88 I — 94; Stadt-Arzt in Wbg.; † 11. Sept. 1894 i. R.

2881. **Dettling,** Ernst **Felician,** * 1865 in Ustsolicha (G. Ssaratow); Laj. Sch., G. 79 I (Sep.).

2882. **Schmilewsky, Ewald** Wold., * 21. Juli 1866 i. R., V. Fleischer-M. Carl Schm., Laj. Sch., G. 79 I — 81 II (Sex.), Petri-Real-S.; lebt i. R. U: Margaret **Harrison** a. Hampton (Canada).

2883. **Jürgens Georg** Alex., * 1868 in Saage (Estl.), V. Verw. Alex. J.; G. 79 I — 82 I (Sex.), Petri-Realsch. in R.

2884. **Borchardt, Emil** Wilh., * 7. Okt. 1867 i. R., Br. v. 1975; Laj. Sch.; G. 79 I — 80 II, RKrS., Kfm.; † 13. März 1897 in R.

2885. **Schiffer Paul** Nikolai Alex., * 28. Jan. 1868 i. R., Br. v. 2360; G. 79 I bis 89 II (Sec.); Kfm. Lehrl. b. Koch & Co. R., bis 91 in Ptbg., übernahm dann d. Geschäft d. Vaters i. R., 92—96 auch Mitbes. d. Sparherdfabr. C. Ernst & Schiffer, erbaute 1911 d. erste Spezial-Kinotheater „Kasino", leitete es bis 17, seitd. kfm. tätig. Vorstandsgl. mehrer. Ver.; Schw. U: 1) Anna, * **Peterson**, 2) Katharine, verw. Surem, * **Samjätina.**

2886. **Warbandt, Aug. Wilh. Arthur,** * 13. Juli 1869 i. R., V. Buchdruck.-Verw. Wilh. W., M. Emilie, * **Held**, a. Riga; G. 79 I — 88 II (Sec.); Druckerei-Ausbild. i. Berlin, dann bei Lindfors' Erb. i. R., spät. in Riga, 14—19 Zivilgef. in Rußl., 19 i. Riga, s. 23 in Swinemünde. Uv.

2887. **Krull, Franz** Carl Alex., * 31. März 1868 in Narva, V. Fabr.-Bes. Franz K., M. Elisabeth, * **Stellmacher**; Laj. Sch., G. 79 I — 82 I (Qui.), Dpt. Real-S.; Lehrl. b. d. Fa. Gerhard u. Hey i. R., in d. Fabrik d. Vaters, spät. Mitinhaber, s. 99 Dir. d. A.-G. d. Maschin.-Fabr. Franz Krull; † 3. Aug. 1917 in Tammerfors. U: Stella, T. d. Kunstgärtn. Aug. **Dietrich.**

2888. **Edelberg,** Jacob (Jankel) Chaim, * 8. Juli 1859 in Mitau, V. Hebräer Meyer Jank. E.; Mit. Gymn., G. 79 (Ter.); nach Mitau; med. 83 II.

2889. **v. Hueck, Nicolai,** * 6. Dez. 1864 in Ptbg., V. Fabrik-Bes. Adam v. H., M. Sophie, * **Forstmeyer** a. Karlsruhe; Annen-S. in Ptbg., G. 79 II bis 84 II (Pri.), c. test., stud. cam. in Ptbg., dort kfm. tätig, Agent größ. ausl. Industr.-Betr.; † 8. Jan. 1914 in Ptbg. U: 1) Anna, * **Pinello** aus Fld.; 2) ..., * **Suworow.**

2890. **v. Fick,** Pet. **Woldemar,** * 10. Sept. 1866 zu Past. Kegel (Estl.), V. P. Max v. F.; M. Marie Elisab., * **v. Glehn**; G. 79 II — 84 I (Pri.), c. test.; med. 84 II — 90 II Est.; Dr. med. 91; Studien in München u. Gießen, 92 Assist. a. d. Diakon.-Anst. i. R.; 92—94 Assist. an d. chirurg. Abt. d. Deutsch.. Alexand.-Hosp in Ptbg., 94—97 Assist. an d. chirurg. Abt. d. Dpt. Stadt-Krankenh., 97 bis 17 Ord. am deutsch. Alex.-Hosp. i. Ptbg., zugl. prakt. Arzt, 18 in Tübingen, 20 am Versorg.-Amt Schwäbisch Hall, spät. an d. chir. Abt. d. Versorg.-Krankenh. in Tübingen, 21 auch Chef-Arzt, 22 prakt. Arzt i. R. U: Margarethe, T. d. Prof. Arth. **v. Böttcher.**

2891. **Oppermann,** Georg **Hugo,** * 2. Apr. 1866 i. R., V. Apoth.-Bes. Hugo O., M. Alwine, * **Hätge**; Laj. Sch., 79 II — 85 I (Pri.), c. test.; jur. in Ptbg. 85—86 u. am Lyzeum in Jaroslaw; Beamt. im Zoll-Depart. in Alexandrowo; Mgl. d. Zollamts in Nikolajewsk a. Amur; † 12. Juni 1903 i. Riga.

2892. **Betz,** Paul Wilh. Ferd. **Georg,** * 1. Sept. 1865 i. Ptbg., V. Ing. B.; Laj. Sch., G. 79 II — 81 I (Ter.), Gymn. in Berlin; † 21. 1908 i. Ptbg.

2893. **Rosenberg, Diedrich,** * 18. Aug. 1864 in Gdow (G. Petbg.), Br. v. 2688; Laj. Sch., G. 79 II — 80 II (Qua.); Lw., Verw. in Rußl. a. d. Gůt. russ. Magnaten, zuletzt krank i. Ptbg.; † das. im Januar 1919. U: Irmgard, T. d. Verw. Paul Ed. **Jůrgens.**

2894. **Friedeberg, Arthur** Hugo, * 24. Mai 1865 zu Berghof (Estl.), V. Arrend. Ferd. F., M. Marie Emilie, * **Reinfeldt;** Hps. KrS., G. 79 II — 82 I G. 79 II — 82 I (Ter.); Pharm. in Msk.

2895. **Rube, Eduard** Jos. * 19. März 1864 zu Kirna (Estl.), V. Gutsbes. Adolph R.; Wß. KrS., G. 79 II — 82 II (Ter.); Apoth.-Lehrl. i. Ptbg., pharm. 85—87; Geh. bei Hoder u. Heermeyer in Ptbg. u. E. Bienert, i. R., 87 Leit. d. photogr. Abt. d. Fa. Th. Jochim & Cie. in Ptbg.; † das. 15. Nov. 1901.

2896. **Elfenbein, William** Ewald, * 7. Fabr. 1865 i. R., V. Kfm. Rob. E., M. Leontine, * **Johantzen;** Domsch., G. 79 II — 82 I (Qua.); Kfm. in Ptbg.; † das. 17. Juni 1896.

2897. **Nestved, Paul** (s. 3146).

2898. **v. Hunnius, Arthur** Alex. Ed. Const., * 17. Apr. 1867 in Hpsl., Br. v. 2281; G. 79 II (Sex.), Domsch.; Lw. in Estl., 91 Arrend. von Kay, 03 Bes. v. Habbat, Ritterhof u. Saumetz, enteignet; bewirtsch. z. Zt. Habbat. U: Elita, T. von Rud. v. **Lilienfeld** zu Allo.

2899. **Heinrichsen, Nicolai** Jac. H., * 1865 in Estl., V. Verw. Jac. H.; RKrS., G. 79 II — 80 I (Sex); Kfm. in R.

2900. **Berger, Alfred** Carl Jul., * 16. Apr. 1869 in R., V. Musiker Friedr. Jul. B.; G. 79 II — 86 II (Ter.); Kfm. U: Hedwig, * **Adder.**

2901. **Blachmann, Eugen** Carl, * 13. Sept. 1868 in Dűnaburg, V. Lokomotivführ. Herm. B.; M. Friederike Charl., * **van d. Ohe** a. Leipzig; G. 79 II — 83 II (Qui.), Real-S.; Geschäftsführ. an d. A.-G. C. Siegel in R., während d. Krieg 1914—18 auf Reis. in Frankr. u. Spanien. Verh.

2902. **Főlsch,** Roman **Arthur** Detlev, * 14. März 1869 i. R., V. Detlev F. (Nr. 1042), G. 79 II — 88 I (Pri.); Kfm., b. Wold. Mayers Wwe & Sohn, b. Ammende i. Pernau, spät. Tiflis; † i. R. U: Helene Henr., T. d. Kupferschm. Joh. **Friedemann.**

2903. **Nachtigall,** Carl **Robert** Benjam., * 12. Febr. 1869 in A'burg, V. Tőpfer-M. Joh. Aug. N.; G. 79 II — 81 II (Sex.), Petri-Real-S.; Buchh. an d. chem. Fabr. Mayer in R.; † das. 1902. U: Ella, * **Fűrst.**

2904. **Moller, Oscar** Carl Rich., * 16. März 1869 i. R., Br. v. 2637; G. 79 II — 82 I (Sex.), Petri-Real-Sch., c. test.; Kfm. im Ausl., i. Msk. u. Ptbg.; 10—18 Inh. e. Speditionsgesch.; s. 21 Inh. e. solchen i. R.; † 15. Juni 1930 i. Elwa (Estl.). U: Melanie, T. d. Agron. Carl Heinr. **Nieländer.**

2905. **Treu, Franz** Alex. Joh., * 8. Sept. 1869 i. R., V. Küster St. Olai Carl T., M. Sophie Wilh. Fried., * **Matthiesen;** Laj. Sch., G. 79 II — 84 I (Ter.); 84—98 i. d. Buchhdlg. Kluge & Strőhm; 98—19 bei J. E. Kuhlmann i. R., s. 08 Prokur. d. Firma; s. 19 i. d. finnl. Fa. John Nurminen Q.-Y. i. R.; 22 Bureauchef, s. 27 geschäftsführ. Dir. d. Estl. A.-G. John Nurminen; 31 Mtgl. d. Kirch.-Rats u. Vorst. d. St. Olai-K. U: Meta, T. d. Boniteurs d. Estl. Adl. Kred.-Kasse Pet. **Poulsen.**

2906. **Beckmann**, Jac., **Eduard**, * 4. März 1869 zu Sompäh (Estl.), V. Kfm. Daniel B., M. Helene Marie, * . . .; G. 79 II — 85 II (Ter.); Kfm., sp. Apoth. i. Jewe (Estl.). U: Emilie, T. d. Braumeist. Mich. **Martzolf.**

2907. **Hinze, Heinrich** Joh., * 5. März 1869 i. R., V. Schmiede-M. Joh. Heinr. Christ. H., M. Therese Joh., * **Wilhelmi**; G. 79 II — 82 II (Sex.), sp. RKrS.; Kfm., Bes. d. Konserv.-Fabr. Hinze & Wilhelmi i. R.; † Aug. 1915 i. Riga. U: Emilie, * **Faehlmann** a. R.

2908. **Soerensen**, Pet. **Georg** Arn., * 4. Apr. 1868 i. B'port, Br. v. 2558; G. 79 II — 86 II (Ter.); Kfm. i. Msk. U: Betty Auguste, T. d. Joh. **Awich.**

2909. **Masing, Carl** Jos. Albr., * 23. Aug. 1866 i. Isaak (Estl.), V. Küster Paul Ed. M., M. Paul. Jacob., * **Eichelmann**; G. 79 II — 82 I (Sex.), Sch. i. Ptbg.

2910. **Keller**, Alex. **Eduard**, * 8. März 1868 i. R., V. Kfm. Friedr. K.; G. 79 II — 84 II; techn. Schule i. Kronstadt. U: Lilli Marie, T. d. Hafen-Aufs. **Ende.**

2911. **Jahnentz, Arthur** Nic. Arvid, * 4. Dez. 1858 i. R., Br. v. 2193; G. 79 II (Pri.), c. test.; jur. 80 I — 86 II, Est., cand. jur. 87; 87—89 Sekr.-Geh. am Rev. Rat, darauf Hsl. i. Estl., Ptbg. u. Zarskoje-Sselo; 94—99 Kontroll. d. Akz.-Verw. i. W'stein u. R.; 99—14 Mit.-Redakt. d. „St. Ptbg. Ztg."; 08—18 zugl. Biblioth. d. Akad. d. Wissensch.; 18 Bureau-Chef a. Poliz.-Ger. i. R., dann Kriegs-Korresp. a. d. Narve-Front; 20 nach Deutschl.; 21—22 L. a. d. Volks-Sch. i. Konojad (West-Preuß.); s. 24 a. d. Rittergut Heiningen (Braunschw.); † das. 19. Febr. 1931. Uv.

2912. **Ullmann**, George **Renatus** Jul., * 15. Aug. 1859 i. Zeymel (Kurl.), V. P. Jul. U.; Gymn. i. Mitau; G. 79 (Pri.), c. test.; jur. 80 II — 81; Lw.; jur. i. Msk. 82—87.

2913. **Mayer, August** Const. Rich., * 7. Febr. 1860 zu Poidifer (Estl.), V. Gutsbes. Const. M., M. Katharine, * **v. Gloy**; Domsch., G. 79 II (Pri.); krank i. Görbersdorf (Schlesien); † 19. Juni 1883.

2914. **v. Weymarn, Alexander** Wilh. Const., * 2. März 1861 i. Ptbg., V. W. St.-R. Const. v. W., M. Doroth. Const., * **v. Helffreich**; Annen-Sch. i. Ptbg., G. 80 I (Pri.), c. test.; Pagenkorps, 81 Kammerpage, 82 Fähnr. im L. G. Preobrash. R.; 88 Stabs-Kpt.; Abschied, verw. d. väterl. Güter Strandhof u. Morras; 96 Ehr.-Friedensricht., 97 Dir. d. Estl. Ges. gegens. Kred. i. R. † 4. Dez. 1914 i. R. U: Julie, T. d. Landr. Ferd. **v. z. Mühlen**-Wahhast.

2915. **Hempel, Julius** Carl Const., * 4. Dez. 1866 zu Erras (Estl.), Br. v. 2625; Laj. Sch., G. 80 (Qua.); Lw., dann Kfm. i, Ptbg.; 90 n. Dtschl., z. Zt. i. Hamburg.

2916. **Geisler, Carl** Eduard Dagobert, * 26. Apr. 1865 i. R., Br. v. 2527; Laj. Sch., G. 80 I — 84 II (Pri.); Lw., Lehrj. i. Lechts (Bar. Fr. Huene), bis 90 Verw. v. Udenküll, sp. Bevollm. d. Vizeadm. Bar. Stackelberg-Mexhof (Estl.); † 5. Okt. 1898 i. R. Uv.

2917. **Eester, Otto**, * 3. März 1865 i. R., V. Verw. Jaan E., M. Stina, * **Rosfeldt**; RKrS., G. 80 I — 82 II (Ter.); Militär, Ob.-Lnt. a. D.; † 19.

Juni 1911. U: Alex. Wilh., verw. Assafrey, T. d. Kfm. Alex. Wilh. **Ditzel.**

2918. **Donner, Carl** Herm., * 17. Aug. 1865 i. R., V. Schneider-M. Carl D., M. Wilh. Charl., * **Graß**; RKrS., G. 80 I — 86 I (Pri.), c. test.; theol. 86 II — 98; dazwischen Hsl.; L. a. d. St. Petri-K. Sch. i. Ptbg., 98 Relig. L. u. L. d. deutsch. Spr. am Gymn. v. K. J. May, 07 L. a. d. St. Kathar.-Sch. das.; 11 Dir. d. Progymn. i. Wenden; 12—15 dtsch. L. am Nikolai-Gymn. i. R., 14—16 auch a. d. Handelssch., 16—28 dtsch. L. am städt. deutsch. Realgymn. i. R.; 28 pens. U: Elisab. Pauline, * **Kaulberg** a. Ptbg.

2919. **Kermann, Johannes** Aug., * 31. Aug. 1865 i. R., V. Zimmerm. Joh. K.; RKrS., G. 80 I — 86 I (Pri.), c. test.; stud. ing. i. Riga 87—89, med. 89 II — 95; † als Stud. 8. Jan. 1895 i. Dpt.

2920. **Kupffer, Johannes** Franz Eman., * 27. Mai 1867 zu Sophienthal (Estl.), V. Adolph K. (Nr. 1263); G. 80 I — 84 II (Ter.), Zeich.-Sch. Bar. Stieglitz i. Ptbg.; Maschinenbau u. Elektr. i. Mittweida, dipl. Ing., 3 J. b. Siemens & Halske i. Ptbg.; 98—00 Teilh. a. e. Bauges. u. Bes. e. techn. u. Patent-Kont.; i. russ.-jap. Kriege Geh. d. Betriebsleit. i. d. Schlüsselburg. Pulver-Fabr., Betriebsl. d. Fabr. für rauchl. Pulver, wo z. Zt. tätig. U: Anna, T. d. Beamt. Wlad. **Morew** i. Ptbg.

2921. **Beermann, Carl** Gust., * 13. Nov. 1866 i. Oberpahlen (Livl.), Br. v. 2725; G. 80 I — 82 II (Qua.); † 7. Juli 1882.

2922. **Műller, Gregor** Jul. Thomas, * 19. Aug. 1868 i. R., Br. v. 2247; Laj. Sch., G. 80 I — 82 I (Qui.), Sch. i. Ptbg.

2923. **Tannenberg, Woldemar** Friedr., * 5. Jan. 1866 i. Wbg., V. Verw. Matth. T., M. Mina, * **Tubal**; WbgKrS., G. 80 I — 87 II (Sec.); Kfm. i. Ptbg.

2924. **Blacher,** Christ. **Wilhelm,** * 11. März 1870 i. Bobruisk (G. Minsk), Br. v. 2879; G. 80 I — 88 II (Pri.), c. test.; med. 89—94 a. d. mil.-med. Akad. i. Ptbg., Arzt 94; 94—96 Arzt am Nishegorodsky Inf. R. i. Ostrolenka (Polen), 96 i. R.; 96—01 Arzt d. 89. Belomorsk. Inf. Reg.; 01—10 jűng., dann ält. Ord. am Rev. Milit.-Hosp.; 05—06 Chef-Arzt e. Infekt.-Trains a. d. Transbaikal-Bahn; 07 im Inst. f. Experim.-Med. i. Ptbg.; im Weltkriege 14—18 Chef-Arzt mehrer. Feldhosp.; 18 pr. Arzt i. R. u. Leit. d. chem.-bakt. Labor. d. R. Privat-Klinik. U: Irma, * **Petrowitsch** a. Livl. Verf. fachwiss. Schr.

2925. **Riesenkampff, Georg** Otto, * 30. Jan. 1870 zu Ssawadowka (b. Odessa), Br. v. 2622; G. 80 I — 88 I (Pri.), c. test.; hist. 88 II; stud. jur. i. Ptbg. 89 II — 94, Nev., cand. jur.; 94 Sekr.-Geh. am Rig. Bez.-Ger.; 95 im Ausl.; s. 96 Rechts-Anw. i. Riga; Gr. G. U: Agnes, T. d. Bőrsenmakl. i. Riga Rob. **Meyer.**

2926. **Seyfarth,** Georg Alex. **Eduard,** * 1869 i. R., V. Schausp., sp. Hotel-Bes. Emil S.; G. 80 I — 86 I (Ter.); Pharm.

2927. **Krebsbach,** Joh. **Heinrich,** * 5. Juni 1870 i. R., V. Vorst. d. Rettungsanst. i. R. Joh. K., M. Marie Louise, * **Rauchardt**; G. 80 I — 89 II (Pri.), c. test.; theol. 90 I — 94 II, Neob., cand. 95; 96 Estl. Pf.-Vik.; P. zu Pühhalep (Dagő); 06 Gymn. L.-Exam. i. Msk.; OL. am St. Petri-

Pauli-Mädch.-Gymn.; † das. 21. Jan. 1915. U: Magda, T. d. Bes. v. Wolmarshof (Estl.) Rob. **Johannson.**

2928. **Grauen, Jac. Constantin,** * 13. Okt. 1869 i. R., V. Gastwirt Jac. G., M. Sophie, * ...; G. 80 I — 84 II (Qui.), Laj. Sch.; Kfm. i. R.; 94 n. Riga, s. 1901 Bes. e. Tabakshandl. u. d. Fa. J. C. Grauen, vorm. V. Staden; † das. 10. Febr. 1931. U: Dorothea, * **Possel** a. Riga.

2929. **Plaesterer,** Carl **Eduard** Detlev, * 5. Jan. 1869 i. R., V. Rittersch.-Akt. Ed. Wold. P., M. Elis., T. d. Bäcker-M. **Fölsch** (Nr. 1042); G. 80 I — 85 II (Ter.); Buchhändl. b. E. J. Karow-R., 89 i. Msk, b. C. A. Meyer & Co.; 92 Hilfs-Buchh., 02 Ob. Buchh. d. Msk. Ges. f. Gummiwaren; 21 i. R. Buchh. d. Estl. Druckerei A.-G. u. d. Estl. Verl. Ges. W. Kentmann & Ko. U: Leontine Heinrichs, * **Göritz.**

2930. **Thomson, Karl** Friedr. Mart., * 4. Aug. 1869 i. R., Br. v. 2710; G. 80 I — 88 I (Sec.); Apoth.

2931. **Siebert, Ernst** Adolf, * 16. Sept. 1869 i. R., Br. v. 2757; G. 80 I — 86 I (Ter.); Kfm., übernahm 92 d. väterl. Geschäft. Aelterm. d. St. Kanuti-G.; Mgl. d. Konvents, sp. Vorstands d. St. Olai Kirche, Hauptmann d. Freiw. Feuerwehr i. R., Praes. d. Rev. Ver. f. Männerges.; † das. 23. Juli 1928. U: Emma, T. d. Stadtkass. Alex. **Willig.**

2932. **Bergmann, Ludwig** Petronius, * 5. Nov. 1867 i. Libau, V. Bahn-Beamt. Martin Ludw. B., M. Marie, * **Küßner;** G. 80 I — 85 II (Qua.); Pharm.

2933. **Schiller,** Joh. **Eduard,** * 21. Mai 1870 i. R., Pflege-V. Bahn-Masch. Friedr. Sch., M. Marianne, * **Barth;** G. 80 I — 84 II (Qui.), RKrS.; Uhrmacher; eig. Geschäft in Kronstadt; s. 20 i. R. U: 1) Else, * **Rippe;** 2) Olga, * **Pritschin.**

2934. **Thamberg, Eugen** Carl Jul., * 30. Aug. 1870 zu Waldau (Estl.), V. L. Georg Th., M. Emilie Marg., * ...; G. 80 I — 88 I (Ter.); Pharm.; † 9. Apr. 1913 i. R.

2935. **Haller, Hugo** Arth. Alex., * 17. Nov. 1869 i. R., V. Kfm. Joh. H., M. Carol. Rosalie, * **Reinfeldt;** G. 80 I — 88 II (Sec.); im Geschäft d. Vaters, sp. freier Zuhör. d. Dpt. Veterin.-Inst.; 89—92 Zuhör. d. I. russ. zahnärztl. Schule v. Th. Waschinsky i. Ptbg.; 92 Beamt. d. Estl. Kontrollhofs; † 16. Mai 1926 i. R.

2936. **Siré, Ernst** Friedr. Phil., * 17. Juli 1869 i. Ptbg., Br. v. 2734; G. 80 I — 83 I (Qui.), Petri-Real-Sch.; Kfm. i. Ptbg. (b. Gerhard v. Hey); † 10. Juni 1908 i. Hungerburg.

2937. **Schümann, Eduard** Joh., * 8. Dez. 1868 i. Msk., Br. v. 2775; G. 80 I — 82 II (Sex.), RKrS.; Kfm. im Korn-Geschäft O. Florell i. R.; Agent d. Uralsk-Rjasan. Bahn; Agenturen i. Ptbg.; als Reicksdeutsch. nach Ausbruch d. Weltkr. mit Familie n. Stockholm, sp. n. Berlin; wurde 17—18 i. d. Ukraine geschickt, l. das. U: Sophie, T. d. Depots-Chefs d. Balt. Bahn Herm. **Blachmann** (a. d. Elsaß).

2938. **Althoff, Ewald** Friedr. Gust., * 19. März 1870 zu Uddrich (Estl.), V. Buchh. Alex. Gust. A.; G. 80 I — 82 I (Sex.), Petri-Real-Sch.; chem. i. Riga 88—98, Dipl. Chem.; 91—99 Polytechn.; 99 z. Ausb. i. Göttingen; 00—01 Dir. d. Fabr. äther. Oele A. Haberkorn i. Alexejewka (G.

Woronesh); 01—03 Dir. d. Holz-Destill. d. Wyksaer Hüttenwerke; 03 Insp. d. Lw.-Techn. Schule Kais. Alex. II i. Wjatka.

2939. **Hagentorn, Paul** Franz Alex., * 12. Juli 1869 i. Spassk (G. Rjasan), Br. v. 2854; Laj. Sch., G. 80 I — 83 I (Qua.), Gymn. i. Dpt., c. test. c. l.; stud. math. i. Ptbg., cand math. Technol. Inst.; s. 99 a. d. A.-G. C. Siegel i. Ptbg.; † Juli 1903 i. Frankfurt a/Main. U: Alice, * **Ihro** a. Brüssel.

2940. **Schotter, Rudolph** Georg Wold., * 18. Dez. 1869 zu Neuenhof (Estl.), V. L. Friedr. Wilh. Sch., M. Therese Wilh., * **Hermburg**; G. 80 I — — 88 II (Ter.); Kfm., bis 92 bei Mayer & Ko., R., b. 94 i. London, 95—99 b. Erhard Dehio, R.; s. 00—07 i. Hamburg u. London; † 4. Juni 1908 i. R. U: Jekaterina, T. d. Kpt. Lt. **Kasimiroff** a. R.

2941. **Laewer, Balduin,** * 5. Sept. 1867 zu Kattentack (Estl.), V. Verw. Joh. L., M. Julie, * **Steinberg**; G. 80 I — 83 II (Qua.); Lw.

2942. **Willig, Erhard** Alex. Rob., * 13. Juni 1870 i. R., V. Buchh. am Stadtamt Alex. W., M. Wilh. Amal., * **Wilde**; Laj. Sch., G. 80 I — 88 II (Pri.), c. test.; math. 89 I — 96 I, Neob., grad. stud.; s. 97 Kassier. i. d. A.-G. d. Rev. Papier-Fabr. E. J. Johannson, s. 99 1. Buchh. u. s. 03 Prokur. das.; 15 1. Buchh. u. Prok. d. Nord. Papier- u. Zellstoff-Werke; Schatzmstr. d. Evang. Vereins i. R. U: Louise, T. v. Jul, **Siebert** (Nr. 1129).

2943. **Schroeter, Arthur** Nic. Alex., * 27. Nov. 1870 i. R., V. Wagenbauer, Älterm. d. K.-G. Nic. Schr., M. Marie Amal. Henr., * **Willig**; Laj. Sch., G. 80 I — 86 II (Ter.); 86—89 Apoth.-Lehrl. i. Ptbg., 89 Geh.; pharm. 93 II — 95 I (Ver. st. Pharm), Prov.; 95—01 Apoth.-Verw. i. Ptbg.; 01—06 Bes. e. Drog.-Hdlg. i. R.; † das. 3. Sept. 1906. U: Marie, T. d. Kfm. Otto **Haager** i. Ptbg.

2944. **Matzar, Woldemar** Joh., * 27. Juni 1870 zu Kirrimäggi (Estl.), V. Schulm. Bernh. M., M. Anna Marie, * . . .; G. 80 I — 82 II (Qui.); Lw.

2945. **Beckmann, August** Heinr., * 1869 i. R., V. Bauunternehmer Hans B.; G. 80 I — 83 II.

2946. **Kork, August** Ed., * 11. Juli 1861 zu Riesenberg (Estl.), V. Georg K.; RKrS., G. 80 I — 82 II (Ter.); Kfm. i. Ptbg.

2947. **Benedict, Hans** Ant. Jul. Bernh., * 5. Juni 1864 i. R., V. Mechan. u. Schreib-L. Anton B., M. Wilh., * **Hiekisch**; Laj. Sch., G. 80 I — 81 I (Sex.); 83—91 b. Scheumann u. Spiegel u. P. van Dyks Nf. i. R., bis 99 b. Leop. Bieck, sp. i. versch. Stellungen, als Reichsdeutscher 15—18 i. Kasan interniert; 19—24 i. Deutschl.; s. 25 i. R. Uv.

2948. **Weiß,** Carl **Edgar** William, * 24. Dez. 1866 i. R., Br. v. 2691; G. 80 II — 85 I (Pri.), c. test. c. laude; med. 85—92, Est., Dr. med. 92; 92—93 Assist. am städt. Krankenh. i. Riga; 94—18 freipr. Arzt i. R.; s. 02 Leiter u. Mitbes. d. Sanator. „Katharinental"; 09—13 u. 18 Präs. d. Rev. Ges. prakt. Ärzte; 97—08 Stadtverordn.; 18 n. Deutschl., stud. 18—21 i. Greifswald u. absolv. d. med. Staatsex.; s. 21 leit. Arzt am Thüring. Waldsanatorium Schwarzeck i. Bad Blankenburg (Thür.). U: Clementine, T. d. Chemik. Otto **Eggers.**

2949. **Haller**, Georg **Adolph**, * 22. Mai 1867 i. R., Br. v. 2579; Laj. Sch., G. 80 II — 85 I (Pri.), c. test.; theol. 85 II — 90 II, cand. 91; 92—93 P.-Vik., 93—20 P. zu St. Marien-Magdal.; 21—23 L. a. d. Deutsch. Schulen i. Fellin u. W'stein, s. Ende 23 Leit. d. Nikolai-Heims i. R. U: Frieda, T. d. P. Alex. **Hoerschelmann.**

2950. **Eggers, Alexander** Heinr., * 3. Apr. 1867 i. R., Br. v. 2856; G. 80 II — 85 I (Pri.), c. test.; gramm. comp. 86 I — 91 II, Est., cand., Mag. 94, weit. Studien i. Berlin; s. 94 L. d. deutsch. Spr. a. d. Reform. Schule i. Ptbg. u. s. 95 auch a. d. St. Annen-Sch. das.; 06 Dir. d. wiedereröffn. Ritter- u. Domsch. i. R., bis März 10; dann OL. d. deutsch. Spr. das., auch L. a. d. Sch. v. Frl. P. Eberhard; s. 09 Herausg. d. Pädag. Anzeigers f. Rußland; 12—15 Herausgeb. d. Deutsch. Monatsschr. f. Rußl.; 18 Leiter d. Rev. Schulamts; s. 19 Dir. d. Privatlyz. i. Greifswald u. s. 20 Vice-Präs. d. Ver. f. d. Deutschtum im Ausl., Schriftf. d. Nationalen Jugendrings das.; s. 28 Studienrat im Zemkeschen Privatlyzeum i. Berlin, gleichz. Geschäftsführer d. „Evang. Schulvereinigung". U: Cläre, T. d. Buchhändl. Eduard **Eggers** (Nr. 1372).

2951. **Hartmuth**, Carlos **Edwin**, * 4. März 1866 i. R., V. Weinh. Eduard H.; Laj. Sch., G. 80 II — 85 II (Pri.), c. test.; chem. i. Riga 87—88; 85—02 im Geschäft s. Vaters i. R. u. i. div. Agent.-Gesch. i. R. u. Ptbg.; 02 Buchh. d. Schlüsselburg. Pulv.-Fabr.; lebte zuletzt i. Dtschld.; † 6. März 1931 i. Berlin.

2952. **v. Ritter, Alexander** Heinr., * 2. Jan. 1866 i. R., V. Const. v. R. (Nr. 1515); Laj. Sch., G. 80 II — 87 I (Pri.), c. test.; med. i. Ptbg. 87—91; Zahnärztl. Sch. i. Ptbg.; 91 Zahnarzt i. R.; U: Louise, * **Hochstuhl.**

2953. **Strandmann, Arthur** Rob., * 1867 i. W'stein, V. Akz.-Beamt. Joh. Str., M. Olga Maria, * **v. Proffen**; G. 80 II — 87 I (Pri.), c. test.; Hsl. i. Estl.; med.

2954. **Seemund, Georg** Gottl., * 5. Apr. 1866 zu Lällitz (Kr. Jamburg), V. Arrend. Wilh. Edm. S.; Laj. Sch., G. 80 II (Qui.), Sch. i. Msk.

2955. **Carlhoff**, Carl **Johann** Emil, * 19. März 1867 i. R., Br. v. 2690; Laj. Sch., G. 80 II — 87 I (Pri.); wurde Lw., Verw. i. Estl. u. auf Oesel, s. 02(?) i. Riga; † 17. Juni 1904 i. Dubbeln b. Riga. Verheiratet.

2956. **Keller, Magnus** Ottomar, * 21. Juni 1866 zu Massau (Estl.), V. Verw. Heinr. K., M. Charl., * **Hirsch.**; HpsKrS., G. 80 II — 83 I (Qua.); Pharm., Apoth. W. K. Ferrein i. Msk., i. Ptbg. Apoth.; sp. Bes. e. Kommis.Gesch. das.; s. 20 i. R.; † das. 23. Aug. 1930. U: Marie, * **Trussnoff.**

2957. **Pelichow, Georg**, * 19. Apr. 1867 i. Litauen, V. Maj. Anton P.; Laj. Sch., G. 80 II — 84 I (Ter.); Kfm.

2958. **Leidig, Hermann** Paul Jac., * 29. Dez. 1865 zu Perst (Livl.), V. Verw. Herm. L., M. Rosalie, * **Koch**; Pernau. Gymn., G. 80 II — 81 II (Sex.), Petri- Real-Sch.; Lw., Verw. d. v. Schillingsch. Güter i. Estl.; † Febr. 1919 i. Riga. U: Alexandra, T. d. Verw. Friedr. Rob. Carl **Doege** a. Hps.

2959. **Johannson, Kasimir** Theophil, * 1. März 1868 i. R., V. Bauunternehmer Jac. J.; Laj. Sch., G. 80 II — 89 II (Pri.); Lw. i. Estl.

2960. **v. Ritter,** Const. Carl **Oscar,** * 30. Okt. 1867 i. R., Br. v. 2952; Laj. Sch., G. 80 II — 84 II (Ter.); Lw. i. Kotino (G. Ptbg.), sp. i. Tahhul (Oesel), dann i. Nowonikolajewsk i. Sibirien; † 30. Okt. 1920 i. R. U: Anna, T. d. Oberstleutn. Karl **v. Huth.**

2961. **Rosenberg, Oscar** Joh., * 1. Nov. 1868 i. R., V. Handl.-Exped. Aug. Ferd. R., M. Amalie Paul., * Janow; G. 80 II — 83 I (Qui.), RKrS.; i. Msk.

2962. **Kattler,** Aug. **Constantin** Edm., * 1869 i. R., V. Fleischer-M. Aug. K.; G. 80 II — 87 I (Qua.); Bes. d. Landstelle „Karlowa" b. R.

2963. **Muscat, Emil** Gust. Ed., * 24. März 1869 i. R., V. Kürschner-M. Alex. M., M. Cath., * **Just;** G. 80 II — 86 I (Ter.); Apoth., pharm. 93—95 (Ver. st. Pharm.), Prov. 95; i. St. Johannis (Estl.), i. Zarskoje Sselo b. Deringer u. sp. i. Ptbg.; † 18. Apr. 1907 i. R. U: Kath., * **Feldmann** a. Riga.

2964. **Dannenberg, Johannes** Heinr. Georg, * 11. Okt. 1868 i. W'stein, V. Tischler-M. Joh. D.; G. 80 II — 86 I (Ter.); Apoth.-Lehrlg., s. 90 Kfm. i. R.; Buchh. b. Börsenmakler W. Woit, spät. b. K. Mend, zuletzt i. d. Rev. Manuf. u. Handelsges.; † das. 28. Okt. 1928.

2965. **Stauffacher,** Pet. **Arthur** Gottfr., * 20. Febr. 1867 zu Parjenthal (Estl.), V. Meier Jul. St., M. Anna, * **Schönberg;** G. 80 II — 83 I (Qui.).

2966. **Palm, Johannes** Gottwald, * 30. Jan. 1870 i. R., V. Koch Mart P., M. Cath., * **Rieberg;** G. 80 II — 86 I (Qui.), Gymn. i. Dpt. U: Marie Helene, * **Treumann.**

2967. **Klein, Maximilian,** * 4. Sept. 1868 i. Warschau, V. Eisenb.-Beamt. Aug. K.; G. 80 II — 86 II (Ter.); bereit. sich zum Eintritt i. d. deutsche Marine vor.

2968. **Wendelin, Carl** Gust., * 1868 i. R., V. Hausaufs. Andreas W., M. Anna, * **Blumbach;** G. 80 II — 85 II (Qua.); Kfm. i. R., bis 17 in d. A.-G. „Volta", nachher i. d. Nord. Papier- u. Zellstoffwerken. U: Wilh. Louise, * **Josef.**

2969. **Schröppe, Emil** Wold., * 11. Mai 1870 i. R., V. Kfm. Carl Alex. Sch., M. Emilie Elwine, * **Schröter;** Laj. Sch., G. 80 II — 83 II (Sex.), Petri-Real-Sch.; Kfm. i. R., Ptbg. u. Msk.; zuletzt wieder i. R., i. Rev. Kont. d. Narv. Flachs-Manufaktur. U: Clara, * **Müller** a. Msk.

2970. **Lemke, Ernst** (s. 3247).

2971. **Lawjägin, Alexander,** * 1870 i. R., Br. v. 2736; G. 80 II — 88 I (Pri.), c. test.; stud. hist.-phil. i. Ptbg.

2972. **Dondorff, Carl,** * 13. Juli 1870 i. Kalisch, V. Ob.-Först. Carl D., M. Olga, * **Milbitz;** G. 80 II — 89 II (Pri.); Lw., Eleve i. Estl.; 91—95 Buchh. i. Kunda; 95—97 Buchh. u. Bevollm. i. Kolpakowo (G. Kursk); 97—01 Buchh. mehr. Firmen i. R.; 01—03 Guts-Verw. im G. Pleskau; 03—04 i. Sievershausen b. Narva; 04—06 Buchh. u. Korresp. b. H. F. Sturm i. Ptbg.; 07—09 i. R., Teilh. d. Fa. Arn. Sörensen; 10—16 Inh. d. Handschuh-Fa. Capons i. Ptbg.; 18 i. Finnl. u. s. 20 i. R.; erst a. d. Staatsbahnen, sp. Buchh. u. 23—29 Oberbuchh. d. Brauer. Sack u. Jewe i. R. U: Louise, * **Rosenberger,** Stieft. d. Fabrik. H. F. Sturm, Ptbg.

2973. **Roßmann, Heinrich** Alex., * 1860 i. Warschau, V. Gutsbes. Edelmann Ludw. R.; G. 80 II (Pri.), c. test.

2974. **Sesemann, Alexander** Thomas Pet., * 9. Mai 1866 i. Wiborg, V. Kfm. Alex. S.; Laj. Sch., G. 81 I — 84 (Pri.); Kfm.; 89—15 b. d. Fa Kniep u. Werner i. R., 95 als Prok., 15—17 Dir. d. Zellulose-Fabr.; Vize-Commodore d. E. S. Y.C., Ehrenmgl. s. 18; s. 17 i. Borgo (Fld.); † das. 20. Febr. 1927. U: 1) Lydia, T. d. Kfm. Ad. **Werner**; 2) Elsa, T. d. Lw. Roman **Steinberg.**

2975. **Burmeister, August** Joh. Max., * 1. Dez. 1865 zu Jakschino (G. Tula), V. Verw., sp. Gutsbes. Mich. B., M. Pauline, * **Johannson**; Laj. Sch., G. 81 I — 84 II (Sec.); Priv. Unterr.; Priv.-L. i. R. Uv.

2976. **Kusmanoff, Feodor (Fritz),** * 24. Nov. 1864 i. W'stein, Br. v. 2860; Domsch., Laj. Sch., G. 81 I — 85 II (Pri.); 86—89 zahnärztl. Inst. i. Ptbg.; s. 90 Zahnarzt i. R. U: Else, * **Eltermann.**

2977. **Gahlnbäck,** Carl **Ferdinand,** * 7. Dez. 1866, V. Carl G. (Nr. 1639); Laj. Sch., G. 81 I — 85 I (Pri.); Kfm.; lebt s. 90 i. Schweden, ist dort naturalisiert.

2978. **Johannsen, August** Daniel, * 14. Febr. 1866 i. Ptbg., V. Kfm. Reinh. Aug. J.; Laj. Sch., G. 81 I — 85 I (Ter.). U: Bertha Paul., T. d. Korbmacher-M. Hugo **Cordts.**

2979. **Jannau, Johannes** Carl, * 14. Aug. 1868 i. R., V. Carlos J. (Nr. 1744), M. Louise, * **Weigelin**; Laj. Sch., G. 81 I — 84 I (Ter.), Petri-Realsch.; Lw.; 95—05 Leib-Kammerdien. d. Kais. Alexandra Feodorowna; 21 nach Amerika. U: Elisabeth, * **Radzig** a. Ptbg.

2980. **Gahlnbäck,** Carl **Erik,** * 4. Dez. 1868 i. R., Br. v. 2977; Laj. Sch., G. 81 I — 86 I (Pri.); 88—92 i. England u. Schweden beh. Sprachstud. u. kfm. Ausbildung, s. 92 i. d. väterl. Firma, s. 00 Chef d. Fa. Carl F. Gahlnbäck; Kfm. I. G., Schw.; 1916 nach Sibirien verbannt, durch Revolution befreit, macht 1917—18 den finnl. Freiheitskrieg mit; besitzt schw. Wasaorden I. Kl., das deutsche Eiserne Kreuz, das finnl. Freiheitskreuz. u. die Kriegsmedaille; s. 26 Älterm. d. Gr. G. i. R., Schwed. u. Portugies. Konsul, langj. Commodore u. Ehrenmtgl. d. Estl. S.-Yacht-Clubs. U: Helmi, T. d. Kfm. Hugo **Brosse** a. R.

2981. **Grűnberg, Ernst,** * 26. April 1868 i. R., Br. v. 2758; Laj. Sch., G. 81 I — 87 I (Pri.); Lw., Arrendator i. Estl. u. Rußl., 23 i. R., wirtschaftl. Leiter d. Erz.-Anst. Olgaheim; Gr. G. U: Marie, * **Boustedt.**

2982. **Schrőppe, Carl** Alex., * 17. April 1866 i. R., Br. v. 2969; Laj. Sch., G. 81 I — 82 II (Qui.); Kfm., 88 Beamt. d. Internat. Hdl.-Bk. i. Ptbg. bis 20; seitdem bei Georg Stude i. R. U: Olga, * **Treuberg** a. Ptbg.

2983. **Schrőppe,** Hugo **Victor,** * 4. Jan. 1869 i. R., Br. d. vor.; Laj. Sch., G. 81 I — 88 II (Pri.), c. test., med. 89 II — 95 I, Arzt; 95—97 Ass. am Inst. f. vergl. Anat. u. an d. Mellinschen Heilanst. i. Dpt., 97—04 Stadtarzt u. 04—10 Kreisarzt i. Wbg., 10 i. Berlin u. Tűbingen, 14 ält. Ord. e. Feldlazaretts, 14 mit dems. in Gefangensch. b. Soldau, aus d. Offiz.-Gef.-Lager b. Stralsund in die Heimat entlassen, ält. Ord. a. e. Evak.-Hosp. i. Kursk, s. 18 i. R., 2. Sanit.-Arzt d. Stadtverw., Stadtarzt, seitd. freipr. Arzt;

Vortrag. über Hygiene u. Anatomie in 2 deutsch. Schulen. Fachwissensch. Aufs. „St. Ptbg. Mediz. Wochensch." U: Alice, T. d. Kfm. Joh. **Arndt.**

2984. Jacobson, Josef Arnold, * 24. Sept. 1867 zu Wiesenhof (Estl.), Br. v. 2585; Laj. Sch., G. 81 I — 84 II (Ter.); Pharm.

2985. Johannsen, gen. Jensen, Carl Ewald Wold., * 22. Juli 1870 i. R., V. Wold. J. (Nr. 1514); G. 81 I — 88 I; Kfm.; † 17. Nov. 1889 i. R.

2986. Büttner, Felix Const., * 22. Sept. 1870 i. R., Br. v. 2844; G. 81 I — 86 I (Ter.); Kfm.; † 27. Sept. 1909 i. Odessa.

2987. Rechtlich, Rudolph Ludw., * 3. Okt. 1870 i. R., Br. v. 2870; G. 81 I — 89 I (Pri.), c. test., med. 89 II; erkrankte schwer als Mil.-Freiw.; † 1. Mai 1900.

2988. Romm, Gottl. Const., * 8. April 1869 i. R., V. Uhrm. Carl R., M. Elsbeth, * ...; G. 81 I — 87 I (Ter.); Kfm., lebte i. Ptbg., Msk., dann Irkutsk; † das. ca. 1922. Uv.

2989. Wilhelmson, Carl Andreas, * 28. Dez. 1868 in Narva, V. Tischl.-M. Jac. W., M. Marie, * **Wacher,** G. 81 I — 88 II (Pri.), c. test.; med. oec., med. jur. 89 I — 94 I Staatsexam.; bereiste Deutschl., Frankr. etc.; Gerichtsamtskand. d. Ptbg. Bez.-Ger., 97—06 Staatsbeamt. i. Polen, trat aus d. Staatsdienst, 07—09 in Deutschl. franz. u. engl. Sprachl., stud. in Leipzig, 09—12 L. d. span. u. Suaheli-Spr. in Wilhelmshof, s. 12 deutsch. Oberl. in Ssamara, 20 Leit. d. Narvsch. Kommerzsch., s. 28 Dir. d. Franz. Lyzeums, R. U: Johanna Rahel, T. d. franz. Bürg. Marcell **Capin.**

2990. Johannson, Heinrich Vict., * 21. Mai 1871 in R., Br. v. 2866; G. 81 I bis 87 II (Ter.); trat in d. Papier-Fabr. s. V.; verunglückt dort, † 2. Dez. 1888.

2991. Moller, Alfred Wilh., * 1871 i. R., Br. v. 2904; G. 81 I — 84 II (Sex.).

2992. Kuyberg, Friedrich Wilh. Alex., * 13. Dez. 1869 i. R., V. Kfm. Alex. Joh. K., M. Marie Elwine, * **Eylandt;** G. 81 I — 83 II (Sex.), Laj. Sch.

2993. Ewert, Reinhold Paul Friedr., * 21. Mai 1870 in Pernau, V. Kfm. Alex. Ed. Rud. E., M. Wilh. Fried., * **Briesemeister;** G. 81 I — 89 I (Pri.), Kfm. b. Scheel u. Ko. u. a. Firmen i. R. u. Msk., s. 1899 Buchh. d. Papierfabr. Koil; † das. 8. Apr. 1903. Uv.

2994. Hirschfeldt, Ernst **Paul,** * 13. Febr. 1869 zu Lelle (Flachs-Fabr. in Livl.), V. Lehr. Wold. H., M. Anna, * **Brandt;** G. 81 I — 87 II (Sec.); Kfm., 87—98 im Bankgesch. Carl Elfenbein, 98—09 Buchh. u. Prok. d. Balt. Hand. u. Industr.-Bk, 09—21 Vize-Dir. d. Union-Bk., Rev. Fil., s. 21 Prok. b. G. Scheel u. Co. U: Martha, * **Erler.**

2995. Buhrmann, Emil Martin Wilh., * 10. Nov. 1869 i. R., Br. v. 2816; G. 81 I — 84 I (Sex.), Petri-Real-S.

2996. Clavinius, Siegfried Const. Joh., * 31. Juli 1870 i. R., V. Buchb.-M. Aug. C.; M. Agathe, * **Eylandt;** G. 81 I — 87 I (Ter.); Pharmaz., 90 Gehilfenex. i. Dpt., i. Msk., Wologda u. Tomsk, 99 Prov. i. Msk., 00 Freiwill., Verw. d. Apoth. e. Feldlaz. i. d. Mandschurei, dann i. Kosch (Estl.), s. 1904 Bes. d. Apoth. i. Sillamäggi. U: Elfriede, * **Jürgens** aus Ampel (Estl.).

2997. Martson, Nicolai Aug. Osc., * 1870 i. R., V. Post-Beamt. Joh. Heinr. M.; G. 81 I — 88 I (Ter.); Kfm.

2998. Kattler, Julius, s. 3366.

2999. **Seegrőn, Arthur,** Edm. Eug., * 13. Febr. 1870 i. R., Br. v. 2652; G. 81 I bis 86 I (Ter.); Pharm., pharm. 84 II — 86 (Ver. st. Pharm.); in d. K. W. Ferreinsch.-Apoth. i. Msk. bis zu s. Tode; † im Apr. 1907 in Jamburg. Uv.

3000. **Jacobson, Nestor** Rich, * 1869 zu Stenhusen (Estl.), V. Arrend. Alex. J.; G. 81 I — 86 I (Qua.); Lw.

3001. **Feldstrőm, Balduin** Emil, * 12. Okt. 1869 i. R., V. Fleischer-M. u. Kfm. Alex. Heinr. F., M. Olga, * **Popoff;** G. 81 I — 88 I (Qua.), Gymn. i. Pern. u. Dpt.; Zahnärztl. Sch. in Ptbg., Exam. 93 in Dpt., Stud. in Deutschl. u. Frankr., s. 97 als Zahnarzt in Riga, mit kurzer Unterbrechung (21—22 in Kissingen) tätig. Ehrenmgl. d. Rig. Kurat. d. Anst. d. Kais. Maria. Uv.

3002. **Roß, Joh. Elmar** Jac., * 9. Apr. 1869 zu Rachküll (Estl.), Br. v. 2772; G. 81 I — 85 II (Ter.); Pharm.; † Febr. 1916 in Charbin. U: Lina, * ...

3003. **Schmidt, Friedrich** Wilh. Arth., * 1868 i. R., V. Beamt. Georg Schm. (Nr. 1256?); G. 81 I — 84 I (Sex.); langjähr. Geschäftsführ. d. Wehrpflichts-Komm. i. R.

3004. **Taube,** Arnold **Osc.,** * 10. Aug. 1871 i. R., Br. v. 2812; G. 81 I — 88 II (Pri.), c. test.; Hsl. in Livl.; theol. 91 II — 97 I; Hsl. Bankbeamt. i. Libau, zuletzt i. Dresden. Uv.

3005. **Muldau, Arnold** Emil Nic., * 9. Mai 1870 zu Errinal (Estl.), Br. v. 2875; 81 I — 90 II (Pri.); 93 i. d. Fabrik Emil Liphart & Cie. (G. Rjasan), sp. Buchh. u. Prokur. das. bis 1911, bis 18 Buchh. d. Jaroslaw. Manufaktur, s. 20 i. R., s. 21 Buchh. d. Fa. Oscar Stude. U: Magda Elise, * **Liphart.**

3006. **Burmeister Albert** Emil Ferd., * 20. Juli 1870 in Malachowa (G. Tula), Br. v. 2975; G. 81 I — 86 I (Tert.); Hsl.-Ex. in Ptbg., 13—16 Sch.-Leiter in R. 13—17 zugl. L. an d. hőh. Elem.-Sch. Katharina II, 18—21 L. an Sch. in R. u. Nőmme, s. 23 Pr.-L. in R., Mitarb. an russ., deutsch. u. estn. Ztgen f. d. Schachspalte. Verf. e. „Lehrb. d. Schachaufg.-Komposition" in russ. Spr.

3007. **Weise, Theodor** Ludw. Ferd., * 7. Febr. 1870 i. R.; V. Schneid.-M. Alex. Ferd. W., M. Adelh. Natalie Christ., * **Jacobson;** G. 81 I — 89 I (Pri.), c. test.; Hsl. i. R., jur. 90 I, med. 91 I — 95 I, 95—97 i. R., dann L. in Pernau, spät. Kfm. u. Korresp. in Riga; † 18. Sept. 1899 i. R.

3008. **Brunow,** Carl **Eduard** Osc., * 27. Febr. 1870 i. R., V. Musik-Dir. Carl B.; G. 81 I — 90 II (Sec.).

3009. **Eichhorn, Otto** Pet., * 9. Sept. 1871 zu Kreutzhof (Estl.), V. Kirchsp.-Ger.-Notar Jul. E.; M. Cäcilie, * **Fabian;** G. 81 I — 90 I (Pri.), c. test., chem., Cand.

3010. **Fischer Alexander** Arth. Joh., * 27. Dez. 1870 i. R., Br. v. 2729; Laj. Sch., G. 81 I — 90 I (Pri.); Kfm. in Ptbg.

3011. **Warbandt,** Carl Gottfr. **Hans,** * 11. Aug. 1871 i. R., Br. v. 2886; G. 81 I bis 84 II (Qui.), Petri-Real-S. bis 89; prakt. tätig i. R., 93 Ing. dipl. in Mittweida, 96—99 Konstr. b. „Phőnix", dann bis 11 an d. Russ.-Balt. Waggonfabr. in Rig. b. 14 Chef.-Geh. am „Dwigatel" in R., 14—18 inter-

niert, 24 Chef d. techn. Bureaus d. Fabr. „Phönix" i. Riga. U: Wally, T. d. Kfm. Pet. Joh. **Jannsohn** i. Riga.

3012. **Hecken**, Ludw. **Wilhelm** Adolph, * 19. Sept. 1870 i. R., V. Weinh. Jac. H., M. Annette, * **Fahlberg**; G. 81 (Sep.), Laj. Sch. R. KrS.; Seemann. U: Elfriede Steph., T. d. Brand-Mstr. Aug. **Kelchen.**

3013. **Tobias, Richard** Carl Wilh., * 13. Juni 1868 i. R., V. Wachtmstr. d. Quartierkammer Pet. Ferd. T.; G. 81 I — 83 II; Sattler; † 8. Sept. 1905 i. R. U: Molly Olga Math., T. d. Schmiede-M. Joh. Rud. Frommh. **Jantzen.**

3014. **Stűwert, Albert** Georg Ferd., * 1870 i. R., Br. v. 2867; G. 81 I — 88 II (Ter.); Pharm., Prov., spät. Bes. e. Apoth. i. R.; † das. 7. Juli 1926. Verh.

3015. **Nikolajewsky, Leonid**, * 13. Apr. 1870 i. R., V. orth. Geistl. Alex. N.; Laj. Sch., G. 81 I — 83 II (Sex.), Alex.-Gymn.

3016. **Feldhoff, Arvid** Edm., * 12. Apr. 1871 i. R., Br. v. 2813; G. 81 II — 84 II (Sex.); Lehrlg. in e. Hlg. i. H'fors.

3017. **Stein, Adolph** Otto, * 4. Aug. 1871 in Msk., V. Kfm. Adolph St., M. Helene, * **v. Schőnbrunn**; G. 81 I — 88 I (Sec.), Gymn. Stettin, c. test. Nach kurzem Studium in Berlin wandte er sich d. Journalisten-Laufbahn zu. Chef-Redakteur in Elbing, dann in Heidelberg, Berlin, Frankfurt a./M. S. 03 wieder in Berlin, Red. d. „Tat", d. „Tag", Chef-Red. d. Deutschen Pressedienstes. Im Weltkrieg Flieger-Offizier, Major. Als Schriftsteller rühmlichst bekannt bes. d. s. Bűcher u. d. Pseud. „Rumpelstilzchen". U: 1) Anna, T. d. P. Joh. **Brasche**; 2) Aug. * **Freiin Schaeffer v. Bernstein**; 3) Kătie, * **Jourdan.**

3018. **v. Ritter, Boris**, * 1871 i. R., Br. v. 2960; G. 81 I — 90 II (Pri.); Kfm.; Schw.; † 15. Juni 1923 i. R.

3019. **Schmidt, Victor** Friedr., * 1870 zu Merjama (Estl.), Br. v. 2741; G. 81 I — 86 I (Ter.); Pharm.

3020. **Wenzel, Hugo** Dagob. Jul., * 23. Dez. 1869 i. R., Br. v. 2369, V. 81 I — 87 I (Qua.); Lw., Eleve 87—90, Verw. in Estl.90—96, Gutsbes. im G. Ptbg. bis 04, baute 07 d. Holzstoff-Fabr. Tammik, verk. sie 16 an d. Nord. Papier- u. Zellst.-Werke, s. 16 techn. Leit. d. Holzstoff-Fabr. Jaggowal u. Tammik. U: Margarethe, * **Hűbbe.**

3021. **Haupt, Gustav** Friedr. Wilh., * 24. Juli 1871 i. Msk., V. Kfm. Alb. H., M. Emmeline Alexandr., * **Wilde**; Laj. Sch., G. 81 I — 83 I (Qui.), Petri-Real-S.

3022. **Eberhard**, Paul, * 28. Dez. 1865 zu Past. Goldenbeck (Estl.), Br. v. 2423; G. 81 II — 85 II (Pri.), c. test., theol. 86 I — 90 I, grad. stud., 91 Estl. Pfarr-Vik., 93 P. zu Kl.-St.-Marien (Estl.); † 4. Febr. 1929 i. R. U: Elly, T. d. P. Hugo **Hoffmann** in Jakobi (Nr. 1740).

3023. **Siegel**, Herm. Ed. **Ernst.**, * 28. Sept. 1866 i. R., Br. v. 2858; Laj. Sch., G. 81 II — 87 II (Pri.), c. test.; med. 88 I — 94 I; Arzt, 95 Assist. am Peter-Paul-Hosp. in Ptbg., 95—96 Studien i. Berlin, 96 prakt. Arzt, auch Gymnas.- u. Armen-Arzt in Narva, 12 an Kliniken in Műnchen, 13—14 krank i. Italien, s. 14 prakt. Arzt u. s. 18 Distr.-Arzt in Pernau. U: Marie, T. d. Lw. Jac. **Kőster.**

3024. **Aleppo, Peter,** * 24. Aug. 1864 in Toila (Estl.), V. Gesindewirt Mart A., M. Marie, * ...; Wbg. KrS., G. 81 II — 82 II (Qua.); nach Ptbg. in e. Kadettensch., erkrankte u. zurück n. Toila; † jung.

3025. **Michelsen, Leopold** Friedr. Eug., * 26. Apr. 1869 i. R., Br. v. 2657; Laj. Sch. 81 II — 87 II (Pri.); Kfm. in Ptbg.; † 5. Apr. 1891 i. R. Uv.

3026. **Saar, Rudolph** Martin, * 25. Juli 1868 zu Jewe (Estl.), V. Parochial-L. Siegfr. S.; G. 81 II — 89 I (Pri.). U: Helene Sophie Antonie, T. d. Kfm. Karl **Bückoff.**

3027. **Christiansen, Rudolph** Joh., * 1867 in Wbg., V. Schneid. Carl Ch.; Wbg. KrS., G. 81 II — 85 II (Ter.); Lehrl. in e. Kontor i. R.

3028. **Frese,** Just. **Theodor** Benedikt, * 1. Apr. 1869 zu Past. Pőnal (Estl.), V. Theod. F. (Nr. 1464); Gymn. in Twer, G. 81 II — 88 I (Ter.); kaufm. in Ptbg., dann in Msk., s. 18 i. R. U: Lilli, * **Hasselblatt** a. Msk.

3029. **Krausp, Robert,** Emil Carl, * 27. Mai 1867 in Ptbg., V. Rob. Jul. K. (Nr. 1088); St. Petri-S. in Ptbg., G. 81 II — 84 II (Ter.); Pharm. i. Ptbg., stud. pharm. 93 II — 95 I (Ver. stud. Pharm.) Geh. in Msk. b. K. W. Ferrein; Prov. in Dpt. u. i. Innerrußld.; † 2. Juli 1902 in Nikolajewka (G. Astrachan). Uv.

3030. **Krausp, Alexander** Adolph Joh., * 8. Aug. 1868 in A'burg, Br. d. vor.; Sch. Krumbholz i. Ptbg.; G. 81 II — 85 I (Ter.); Pharm. i. Ptbg. b. Oppermann i. R.; pharm. 93 II — 95 I; Prov. 95 (Ver. st. Pharm.); Prov. bei Osse, Astrachan, 97—03 Verw. in Nikolajewka, dann Arrend. e. Apoth. in Astrachan bis 18, s. 20 i. R. b. W. Haase u. a., dar. Verw. d. Kreis-Apoth. in Petschur. U: Mathilde, T. d. Fabr. **A. Knobloch** i. Ssarepta.

3031. **Tannenberg, Ewald** Leonh., * 8. Mai 1868 zu Schloß-Wbg., Br. v. 2923; Wbg. KrS., G. 81 II — 83 II (Sex.), Laj. Sch.

3032. **Rentik, Alfred** Heinr. Alex., * 18. Aug. 1869 in Wbg., V. L. Mich. R., M. Doroth., Carol. Helene, * **Palm**; Wß. KrS. ,G. 81 II — 85 II; Pharm. in W'stein.

3033. **Clever, Ferdinand** Julius * 31. Juli 1870 zu Jendel (Estl.), V. Arrend. Julius C.; M. Louise, * **Lenzius** a. Dpt. 81 II — 83 II (Sex.), Gymn. in Narva 87/88 in d. Holzbranche in Deutschl. u. Holland, 91/92 Wehrpfl. im L.-Husar.-Reg. in Zarsk.-Sselo, 89—07 b. D. Zinowjeff u. Ko. i. Narva, zuletzt als Bevollm. 08—14 Dir. d. Holz-Fa. F. Teppich, Kőnigsberg, 14—17 selbst. in d. Holzbranche, s. 18 in Wiborg, s. 24 Leit. d. dort. Deutsch. Konsulats, Mgl. d. Kirchenrats d. Deutsch. Gem. U: Elza, * **Norring** a. Wiborg.

3034. **Oronok, Georg,** * 9. März 1970 zu Toila (Estl.), V. Gesindewirt Jaan O., M. Tio; G. 81 II — 87 II (Ter.); Pharm. b. Luchsinger i. Narva, 93—95 stud. pharm., Prov. in d. Ptbg. Apoth. v. Schuppe u. Westberg bis 01, dann 22 J. a. d. Spez.-Glasfabr. Rűthing & Ko. b. Ptbg. Erblindet d. lezt. 5 J. i. R.; † 29. Juni 1927 in Toila. Uv.

3035. **Simon, Georg** (Jűrri), * 31. März 1869 zu Toila (Estl.), V. Gesindewirt Abram S., M. Tiina, * ...; G. 81 II — 82 II (Sep.), Branntweinbrenn., ging frűh n. Wladiwostok; verschollen. Verheiratet.

3036. **Treublut, Albert** Ludwig, * Mai 1871 in Zintenhof b. Pernau, V. Exped. Karl T., M. Pauline, * **Bielib**; G. 81 II — 84 II (Qui.); † 2. Okt. 1884.

3037. **Eichwaldt, Woldemar** Ed. Alex., * 27. Nov. 1870 i. R., Br. v. 2809; G. 81 II — 88 I (Ter.); Kfm. in Ssaratow u. Ssamara, Kontor. u. Reis., 05 n. R. zurück., eröffnete e. Verleih-Anst. v. Musik-Instrum., bis 1914, z. Zt. i. R. kfm. tätig. U: Antonie, T. d. Kfm. I. G. Jul. **Christensen** a. Ssamara.

3038. **Haase, Wilhelm** Andr., * 11. Apr. 1871 in Ptbg., Br. v. 2587; G. 81 II bis 86 II (Ter.); Pharm. Lehrl. in Tula; stud. pharm. 92 II — 94 II (Ver. st. Pharm.); Prov. 95, in Ptbg., Pjatigorsk, Borissoglebsk; 01—09 Bes. d. Apoth. in Jamburg, 09—25 d. Katharinental. Apoth., R.; Mitbegr. u. langjähr. Dir. d. Pharm. Hand.-Ges. „Ephag"; † das. 20. Januar 1925. U: Hertha, T. d. Kondit. Jul. C. Heinr. **Seegrőn.**

3039. **Seewaldt, Conrad** Ferd., * 11. Febr. 1870 i. R., V. Műller u. Mühlen-Baumeist. Carl Ernst S.; G. 81 II — 83 II (Sep.), RKrS.; † 25. März 1928 i. Reval.

3040. **Tamberg, Alexander** Friedr., * 1870 i. R., V. Kunst- u. Handelsgärtner Friedr. T., M. Liesa, * **Tedder**; 81 II — 85 II (Qui.); in der Gärtnerei d. V.; † 4. Febr. 1889 i. R.

3041. **Nieländer, Carl** Diedr., * 1869 i. R., Br. v. 2679; G. 81 II — 85 II (Sex.); Kfm. in R.; † das. 23. Mai 1899.

3042. **Christiansen, Oscar** Leop., * 24. Okt. 1870 i. R., V. Kontroll-Beamt. Jac. Georg Ch., M. Emilie Therese, * **Peterson**; G. 81 II — 88 I (Ter.); Pharm. b. K. Ferrein in Msk.; pharm. 95 I (Ver. st. Pharm.), b. R. Scheibe i. Reval.

3043. **Schűmann, Johann** (John) Carl Wold., * 9. Sept. 1870 i. Msk., Br. von 2937; G. 81 II — 84 II (Sex.), RKrS., 88—95 im Kontor Charles Froese, sp. Inh. d. Fahrrad-Fabr. J. Schűmann & Ko. i. R., Teilh. e. Sped.-Fa. in Ptbg., grűnd. d. Kinotheat. „Matador" das.; bei Ausbr. d. Krieges n. Wologda verbannt, 15 n. Berlin, v. dort in d. Ukraine, wo er noch tätig ist. U: Alexandrine, T. d. Lw. Herm. Carl **Treuhold.**

3044. **Jűrgens, Joh. Leopold,** * 22. Sept. 1870 in R., V. Schneid.-M. Otto J., M. Anette, T. d. Chirurg. **Baldis** aus B'port; G. 81 II — 83 I (Ter.), abs. d. Treffnersch. Gymn. i. Dpt.; Hsl.-Ex., jur. 94—98; 02 deutsch. OL.-Ex. in Ptbg., 03—07 OL. a. Ssuworowsch. Kadettencorps i. Warschau, 07—09 Volksschulinsp. i. R. Nahm während der Russifiz. unter Kur. Prutschenko s. Absch., 09—15 Stadtverordn., s. 15 wieder OL. an versch. Mittelsch. i. R., 30 wieder Stadtverordn. u. Stadtrat, Vize-Pr. d. Partei d. Hausbes., Prás. d. Verb. d. Hausbesitz. Hersg. v. Lehrbűchern f. Erdkunde und Geschichte. U: Alide, * **Birck.**

3045. **Grave, Otto** Louis Paul, * 1. Febr. 1869 in Msk., V. Goldarb. Paul Franz Alb. G., M. Amalie, * **Lilienfeldt** a. Riga; G. 81 II — 83 I (Sep.), RKrS.; i. Msk. bei W. K. Ferrein, in dieser Fa. bis 28, lebt in Msk. U: Elisabeth, * **Eichholz.**

3046. **Jucum, William,** Theod., * 22. Apr. 1868 i. R., Br. v. 2798; Laj. Sch., G. 82 I — 87 I (Pri.), c. test., theol. 89 I — 94 II, grad. stud.; 96—97

P.-Adj. zu Koddafer-Allatzkiwi u. Pűhalep, 99 P.-Vik. in Estl., 99—11 P. in B'port, i. russ.-jap. Kriege Feld-Pred., s. 11 P. d. deutsch. Kolonist.-Gem. Neu-Ssaratowka b. Ptbg., 15—18 n. Tambow verbannt, das. Vors. d. Komit. f. d. Reichs-Deutsch. Fürsorge, 19 in Haft u. Zwangsarb. b. d. Bolschewiken, 21—23 Dir. d. Deutsch. Sch. i. Wbg., s. 23 L. an d. D. Sch. in Fellin u. Schriftf. d. Ortsgr. d. Deutsch. Schulhilfe, auch Dir. d. Fell. Leih- u. Sparkassse. U: 1) Martha, T. d. P. Paul Theod. **Normann**; 2) Hertha, * **Michelson.**

3047. **Mayer**, Günther **Thure**, * 16. Nov. 1869 in R. Br. v. 2461; Laj. Sch., G. 82 I — 87 II (Pr.); Kfm.; † 27. März 1904 in Riga.

3048. **Kukkuk, Martin** Joh., * 12. Dez. 1864 i. R., V. Haus-Bes. Wilh. K.; RKrS., G. 82 I — 87 II (Pri.), c. test.; med. 88 I.

3049. **Prüffert, Carl** Osc., * 1 Juli 1867 in Msk., V. Küper Friedr. Osc. P.; Laj. Sch., G. 82 (Qua.) u. Msk.

3050. **Oppermann, Albert** Wold., * 10. Nov. 1867 i. R., Br. v. 2891; Laj. Sch., G. 82 I — 85 II (Ter.); Pharm. i. Msk. b. K. Ferrein, Geh.-Exam. in Msk., i. Ptbg., i. d. Apoth. d. V. i. R., stud. pharm. in Dpt. 92—96 (Ver. st. Pharm.), bis 15 am Ptbger „Herold", bis 18 im Ztg.-Büro Ed. Petzold, Kassier. d. Deutsch. Ver. i. Ptbg., s. 20 i. R. am Annoncen Büreau „Ira" u. i. d. Apoth. Oppermanns Erb.; † das. 21. März 1822.

3051. **Bock, Eugen** Alex., * 3. Nov. 1868 i. R., V. Jul. B. (Nr. 942), M. Elise, * **Kampf**; Laj. Sch., G. 82 I — 85 II (Qua.), Zahnärztl. Exam. in Dpt., Zahnarzt in Ptbg.; † 1920 in russ. Gefangenschaft i. Sibirien. U: Amalie, T. d. Dir. d. Beckersch. Pianoforte-Fabr. **Fertig** in Ptbg.

3052. **Elfenbein, Carl** Heinr., * 29. Mai 1868 i. R., Br. v. 2489; Laj. Sch., G. 82 I — 87 I (Sec.); 89—90 Lehrz. b. J. W. Junker u. Ko. in Msk., 90—94 i. Bankh. Carl Elfenbein i. R., 95 Junior-Chef, 98 Dir. d. Balt. Hand. u. Industr.-Bk. u. Dir.-Kand. d. Waggonfabr. „Dwigatel"; 00—02 Liquid. u. Insolv. d. Bk. Carl Elfenbein; 04 in Riga Prok. e. Agent.-Fa., 09—13 Abt.-Chef d. Ges. „Prowodnik", 13—22 Stadt-Beamt. (Finanz-Amt), 23 wieder Bankbeamter; Gr G. U: Anna, T. d. Börsenmakl. Friedr. **Wulff** in Msk.

3053. **Mähle, Felix** Alex. Mich., * 10. Juni 1867 in Hpsl., V. Andr. M., M. Sophie, * **Janoff**; RKrS., G. 82 I — 88 II (Pri.), c. test., chem. 88 II — 89, 90—91; Kfm. in Ptbg., 91—94 Mitarb. am „St. Ptbg. Herold", 94 — 99 in Nürnberg; spät. i. R., Polen u. d. Ukraine kfm. tät., s. 05 in Hungerburg Bev. d. Kotschneffsch. Sägerei; † 6/19 Dez. 1913 in Hungerburg b. Narva. U: Sophie, * **Buhle** aus Lodz.

3054. **Riesenkampff**, Alex. Leonh. **Ralf**, * 13. Aug. 1868 i. R., V. Rhr. Alex. R., M. M. Marie, * **Riesenkampff**; Laj. Sch., G. 82 I — 87 II (Pri.); Kfm im Exp.-Hause Mayer & Ko. i. R., 04 Leiter desselb., s. 09 krank in Kislowodsk (Kaukasus), s. 16 verschollen; Schw.

3055. **Dehio, Albert** Jul. Martin, * 19. Jan. 1870 i. R., Br. v. 2092; Laj, Sch., G. 82 I — 88 I (Pri.), c. test.; chem. 89 II — 92 II; Lw.-Eleve in Estl., 95—99 Verw. von Mexhof (Estl.), Arrend. von Lehhet (Estl.). Bevollm. der Fürst Obolenskisch. Güter im G. Nishnij-Nowgorod, s. 10 Arrend.

von Moik, 11 Kirch.-Vorst. v. St. Jürgens, s. 19 Lw. i. Deutschl. U: Asta, T. d. Gutsbes. Theod. Bar. **Maydell.**

3056. **Keller, Constantin,** * 19. Juli 1868 zu Massau (Estl.), Br. v. 2956; Laj. Sch., G. 82 I — 87 (Sec.); Lw., spät. Kassier. d. Glas-Fabr. Lickfeldt b. Luga, s. 20 i. R., auf d. Russ.-Balt. Werft u. in versch. Stellungen. U: Emilie, * **Feldmann.**

3057. **Finkbeiner, Wilhelm** Rob. Joh., * 21. Okt. 1868 i. R., V. Zahnarzt Wilh. F., M. Concordia Adeline, * **Klewer;** Laj. Sch., G. 82 I — 85 II (Qua.); Zahnärztl. Sch. in Dpt. u. Berlin, s. 88 Zahnarzt i. R.; † das. 5. Juli 1921. U: Selma, T. d. Buchdr. Carl Joseph **Platz.**

3058. **Tirmann, Johannes** Alex., * 26. Okt. 1867 zu Gr. St. Johannis (Estl.), V. Krüger Mich. T.; RKrS., G. 82 I — 88 II (Pri.), c. test.; med. 89 I bis 94; Arzt, als Stud. Assist. am Pharmakol. Inst., 94 Kreis-Arzt.

3059. **v. Hansen, Rudolph** Wilh. Franz., * 17. Apr. 1871 zu Wannamois (Estl.), Br. v. 2874; G. 82 I — 86 II (Qui.), Real-Gymn. in Dpt.; 89 Förster u. Lw. i Heimar, Arrend. v. Erlenfeld (Estl.), s. 99 Bes. v. Waldeck (Estl.), 07—19 K.-Vorst., 18 Amtsvorst. v. Merjama. U: Syna (Sinaida), T. d. livl. Rittersch.-Revis. Wilh. **Peters.**

3060. **Schröter, Nicolai** Leop., * 18. Mai 1872 i. R.. Br. v. 2943; G. 82 I — 90 I (Pri.), c. test.; med. 90—96; 96—97 Landarzt i. Estl. u. Livl., 97—01 Milit.-Arzt im G. Lublin, 01 in Ptbg., 01—10, Fabr.-Arzt in Asserien (Estl.) zugl. Stadt-Arzt in Wbg., s. 11 Prakt. Arzt i. R., 19 nach Deutschl., 20 Zahnarzt-Ex. in Greifswald, seitdem Zahnarzt in Elberfeld. U: Melanie, T. d. Fabr.-Bes. Joh. **Arndt** in Dpt.

3061. **Dsirne,** Moritz **Johannes,** * 12. Okt. 1872 in Katharinenstadt (G. Ssamara), Br. v. 2843; Laj. Sch., G. 82 I — 89 I (Pri.); Apoth.; † im Apr. 1912 in Msk. U: Wilh. Alwine, * **Kordes** a. Katharinenstadt.

3062. **Iwanow, Valerian,** * 17. Nov. 1870 i. R., V. Offizier Pet. I.; G. 82 I bis 91 I (Pri.), stud. math. in Ptbg.

3063. **Ackermann,** Wilh. **Helmut,** * 27. Apr. 1872 i. R., Br. v. 2869; G. 82 I bis 90 II (Sel.), c. test.; med. 91—97; Arzt, 97—98 in Isaak u. Jewe (Estl.), 98—99 i. Kurbelshof (Livl.), 99—04 i. Rujen u. Haggers (Estl.), 05—06 Arzt im russ.-jap. Kriege, 06—14 Kirchsp.-A. i. Kannapäh, 14—18 ält. A. d. 46. Ssibir. Schützen-Reg. im Weltkriege, s. 18 wieder i. Kannapäh (Livl.). U: 1) Anna, T. d. OL. in Dpt. **Grünwaldt;** 2) Marg., T. v. Herm. **Kählbrandt.**

3064. **Peucker, Hugo** Const., * 5. Apr. 1871 i. R., V. Maler-M. Wilh. Aug. P., M. Alw. Amalie, * **Petersohn;** G. 82 I — 88 II (Ter.); † 11. Febr. 1926 in Narva.

3065. **Gehgard (Jehgard), Bernhard** Carl Alex., * 14. Aug. 1871 i. R., V. Kammerdiener Thomas G., M. Helene, * **Tönnissow;** G. 82 I — 84 II (Qui.), Petri-Real-Schule.

3066. **Elmat, Julius** Harald, * 19. Sept. 1871 zu Neuenhof (Estl.), V. Arrend. Gust. E., M. Lisa, * **Wilhelmson;** G. 82 I — 88 I (Ter.); Pharm. i. Nishnij-Nowgorod.

3067. **Treu**, Moritz **Engelbrecht**, * 22. Sept. 1870 in W'stein, V. Tischler-M. Waisenh.-Vorst., spät. Guts-Verw. Gust. Adolph T., M. Olga, * **Meißner**; G. 82 I (Ter.); in ein Gürtler-Gesch. i. Dpt.

3068. **Riedel, Moritz** Friedr., * 26. Juni 1871 i. R., Br. v. 2781; G. 82 I — 88 I (Ter.); 88—95 Pharm. i. Pbg.; 95—98 Forst-Akad. Eisenach, 98—12 Ob.-Förster a. Hermannsberg u. Wasahof (Estl.), s. 12 a. d. Gütern d. Narvaer Tuchmanuf. b. Narva. U: Marta Marie, T. v. Friedr. **Mille** in Eisenach.

3069. **Jacobson, Franz** Thom., * 15. Jan. 1871 i. R., V. Bahn-Beamt. Franz J., M. Amalie, * **Steinfeld**; G. 82 I — 91 I (Sel.), c. test.; med. 91 II — 96 II; Arzt, 97—04 Landsch.-Arzt v. Neu-Ladoga (G. Ptbg.), 04—06 am Kloster-Hosp. i. Püchtitz (Estl.) u. Sanitäts-A. f. Wierland; 06—09 Post- u. Telegr.-A. i. Narva; 09—10 Sanit.-A. in Syrenetz (Estl.), 10—15 A. in Naumburg, 15—16 in Estl.; im Freiheits-Kriege Arzt an d. Pleskauer Front, 19—20 jüng. Ord. am Militär-Hosp. in Joachimstal u. freipr. Arzt i. R. U: Emma, T. d. Rentiers Georg **Sanftleben** in Naumburg.

3070. **Grau, Franz**, Gust. Ad., * 27. Jan. 1871 zu Pedua (Estl.), V. Revis. Gust. G., M. Therese Amalie, * **Kant**; G. 82 I — 85 II (Qui.); Kfm.

3071. **Grabby, Ewald** Nic. Jul., * 1. Nov. 1870 i. R., Br. v. 2865; G. 82 I — 83 I (Sep.), Laj. Sch., Petri-Real-Sch., Steuermannsex. f. weite Fahrten; Kapitän a. Flußdampfern; † (ertrank) 1. Mai 1903 in Riga. U: Gretha, * ...

3072. **Rosenberg, Carl** Edm., * 8. Jan. 1871 i. R., Br. v. 2808; G. 82 I — 91 I (Sec.); Lw. i. Lvld. u. im G. Ptbg. 1904—10 Leiter d. Kalkwerks Tamsal, 10—20 Leit. d. Holzhofs Chr. Rotermann i. R., 20—28 Geschäftsführ. d. estl. techn. Überwachungs-Ver., s. 28 i. d. Rev. Vorsch. & Sparkasse tätig. U: Pauline, T. v. Friedr. **Bergmann**.

3073. **Liemann, Arved** Jul., * 7. Juli 1871 i. R., M. Sophie Wilh., * **Kissner**, Br. v. 2538; G. 82 I — 90 II (Pri.); Lw. im G. Msk., s. 22 in Estl., zuletzt b. A. M. Luther Waldtaxator; † 28. Sept. 1926 i. R. U: Wilh., **Paßburg** a. Helmstedt.

3074. **Rogenhagen**, Friedr. Paul **Heinrich**, * 25. März 1871 i. R., V. Dr. Carl R., M. Marie, * **Horn** a. R.; G. 82 I — 87 II (Ter.); 87—90 Apoth.-Lehrl. b. R. Lehbert i. R., Geh.-Exam. in Dpt., 90—94 b. E. Friedländer in Ptbg.; pharm. 94—96 (Ver. st. Pharm.); Prov. 96; 96—98 am Hygien.-Instit., Dpt.; 99 Mag. pharm. i. Dpt., s. 00 Leiter d. organo-therapeut. Inst. v. Prof. A. Pöhl i. Ptbg., s. 29 Mitbes. d. fr. Apoth. Haase i. R. Lebt i. Berlin. U: Marie, * **Ljamin** aus Ptbg.

3075. **Hanson, Carl** Heinr., * 16. Nov. 1871 i. R., Br. v. 2755; G. 82 I — 89 II (Pri.), c. test.; jur. 90 I — II; 91 u. 97—99 b. Th. Clayhills & Son; 94—97 im Ausl.; 99—03 Abt.-Chef im Credit Lyonnais in Ptbg., 03—09 Leiter u. 09—11 Vize-Dir. d. Bk., 11—14 Dir. d. Russ.-Asiat. Bk. i. Ptbg. mit Gen.-Vollm. f. ihre sämtl. 100 Filialen, 12—20 auch Direkt.-Mgl. d. Zement-Fabr. Port-Kunda, 26 Dir. d. Dpt. Bk. i. R.; † das. 26. Sept. 1927.

3076. **Scheel, Fritz** Joachim, * 26. Nov. 1871 i. R., Br. v. 2711; G. 82 I — 89 II (Sec.); Lw., Lehrz. b. Fr. Welding (Mäxhof) u. v. Rennenkampff (Bornholm) sp. Verw. d. v. Essensch. Gutes Heidhof b. Dpt., 97 nach Süd-

afrika, an einer Dynamitfabrik in Moderfontein, im Burenkrieg gegen England, 1900 krank zurück; † 6 Jan. 1902 i. R. U: Hulda, T. d. Hausl. Gustav **Breh** a. Transvaal.

3077. **Stump, Arth. Roger,** * 13. Febr. 1871 i. R. V. franz. L. am G. Marc St., M. Olly, * **Erbe;** G. 82 I — 90 II (Sec.); 91—93 b. G. Scheel & Co., 94—98 in d. Russ. Bk. f. ausw. Handel in London, 99—13 Kfm. in Msk., 18 Vertreter d. öconom. Depart. d. Heil. Synods, 20 in Indien in engl. Gefangensch., 20—30 in London, Homburg u. Kehl a./Rh. kfm. tätig. U: Lydia, T. v. Jul. **Siebert** (1129).

3078. **Schmidt, Boris** Arth. Ferd., * 1. Nov. 1870 i. R., Br. v. 3003; G. 82 I bis 83 II (Sep.), Domsch.; Kfm. i. R., s. 91 stud. polytechn. in Mittweida.

3079. **Kophelm, Emil** Joh. Leop., * 20. Nov. 1871 i. R., V. Kfm. Joh. K., M. Amalie Wilh., * **Reinfeld;** Br. v. 2773; G. 82 I — 89 II (Pri.), c. test.; jur. 90 I; 90—91 Freiw. i. 92. Petschorsch. Inf.-Reg. i. Narva, 93—99 im 40. Kolywansch. Inf.-Reg. i. Warschau, Abschied 99, 00 wieder Militär, 18. Ost-Ssibir. Schützen-Reg., aktiv im russ.-jap. Kriege u. Weltkrieg; fiel am 18. Okt. 1914 in d. Schlacht bei Strykowo.

3080. **Plaesterer, Paul** Georg, * 24. Mai 1871 i. R., Br. v. 2929; G. 82 I — 85 II (Qui.), Sch. i. Msk.; Telegr.-Beamter an d. Balt. Bahn i. R., spät. Stations-Chef-Geh. in Jewe, Taps u. Stat.-Chef in Weggewa, 96 Stat.-Chef an d. Ostsibir., dann an d. Transbaikal-Bahn, zuletzt Beamt. f. Feldpost u. Telegraphie in Girin (Mandschurei); † 1905 in Charbin.

3081. **Nalting, Wilhelm,** * 1870 i. R., V. Händler Jan N.; G. 82 I — 85 II (Sex.); Kfm.

3082. **Treumann, Alfred** Herm., * 9. Sept. 1870 i. R., V. Glaser-M. Ferd. T.; G. 82 I — 88 I. (Ter.); stud. pharm. 94 II (Ver. st. Pharm.)

3083. **Dsirne,** Friedr. **Wilhelm** Alex., * 15. Jan. 1873 in Nord-Katharinenstadt (G. Ssamara), Br. v. 3061; G. 82 I — 90 I (Pri.), c. test., med. 90 II — 96 I (Est.); Arzt, Studien in Berlin, Assist. b. Prof. Bergmann, 97 Bahn-Arzt in Msk., dann b. fr. Gen.-Gouv. v. Polen, Gr. Paul Schuwalow; 97—99 Assist. an d. Msk. Univ.-Ohr.-Klinik, 05 während d. russ.-jap. Krieges Mil.-Arzt in Nishnij-Nowgorod, Minsk u. Msk., am Sanat. „Arkadia" b. Odessa, 14—17 Ob.-A. an d. Weichselfront; 17—24 Leit. u. Oberarzt am Evang. Hosp., s. 24 in Msk. U: 1) Lita, T. v. Oscar **v. Riesemann;** 2) Aurelia **Dobrowolskaja,** Msk.

3084. **Jürgens, Friedrich** Aug., * 1870 i. R., V. Fleischer-M. Alex. J.; G. 82 I — II (Sep.), RKrS. Mechaniker i. R.; † das. 10. Febr. 1897.

3085. **Skobe, Leopold** Adam, * 8. Sept. 1872 i. R., V. Elem.-L. Joh. Christ. Sk., M. Pauline Rosalie, * **Reika;** G. 82 I (Sep.). U: Louise Elwine Alma, T. von Friedr. Wilh. **Plöger.**

3086. **Jaecksch, Alexander** Christ. Friedr., * 9. Febr. 1871 i. R. V. Bäcker-M. Friedr. Theod. J.; G. 82 I — 85 II (Sex.), RKrS.; Kfm. b. F. Schwabe in Moskau.

3087. **Lacks, Richard** Carl Gust., * 14. Dez. 1870 i. R., V. Uhrm. Carl Gust. L.; G. 82 I — 88 I (Ter.); Pharm. U: Hulda Marie Wilh., T. d. Schneider-M. Joh. Friedr. **Lacks.**

3088. **Lugenberg, Alfred** Eman., * 2. Dez. 1869 zu Pühhajőggi (Estl.), V. Küster Friedr. L., M. Amalie, * ...; G. 82 I — 87 I (Qua.); Pharm.; † 30. Juli 1900. Uv.

3089. **Wiegand, Ernst** Jul., * 8. Aug. 1872 i. R., Br. v. 2868; G. 82 I — 94 I (Sel.), c. test.; math. in Ptbg. 94 II — 99 I Nev.; cand. math. 99, 99—00 in d. Maschin.-Fabr. Augsburg, 00—03 stud. elektro-techn. in Karlsruhe; dipl. Ing.; 04—07 leit. Ing. d. Kurorts Gagry (Kauk.), s. 08 Ing. b. Mittelstedt in Ptbg.; † das. 25. Aug. 1918. U: Wera, * **Ssemenowa.**

3090. **Heine, Hermann** Friedr., * 3. Nov. 1870 in Pensa, V. Verw. Christoph Otto Ad. H., M. Julie Marie, * **Walter**; G. 82 I — 85 II (Qui.), Petri-Real-S.; † i. Wirballen. U: Marie Elis., T. d. Gerichts-Vollz. Adam **Wolf.**

3091. **Schroeder, Julius** Joh., s. 3489.

3092. **v. Hauffe, Nicolai** Aug., * 26. Mai 1868 i. R., Br. v. 2519; Laj. Sch., G. 82 I — 88 (Pri.), c. test.; jur. 89 II in Dpt. u. 90 I — 95 I in Ptbg. Nev.; cand. jur. 95, Gerichtsamts-Kand. i. Ptbg., 96 Kreis-Richter in Kainsk (G. Tomsk.), 97 Friedens-R. in Radde a. Amur, 98 in Chabarowsk, 99 strafversetzt an d. Ssutschan (wg. Beteiligung an einem Duell als Sekundant), 00 in Nikolsk-Ussurijsk, 01 Prokureurs-Geh. in Wladiwostok, 02 ständ. Mgl. d. Gouv. Behőrde f. Bauern-Angel. in Wladiwostok, w. d. Krieges zeitw. in Nikolsk-Ussurijsk. u. Stabs-Chef d. Freiw.-Korps das., Ehren-Friedens-R.; † 16. Okt. 1929 i. Charbin. U: Margot, T. d. Staats-Beamt. Walter **Bar. Rosen.**

3093. **Schneider, Guido** Alex. Joh., * 30. Sept. 1866 i. R., V. Lw. Alex. Schn., M. Bertha Marg., * **v. Willert**; Domsch., G. 82 I — 86 I (Pri.), c. test.; med., zool. 86 II — 91; cand., Leiter d. biol. Station in Ssewastopol bis 00; 01—02 in Berlin, 03 Dr. phil. in H'fors, 06—08 abkomm. nach Schweden zu wissensch. Arb., 08 Doz. f. Zool. am Polytechn. in Riga, Mag. zool. an d. Ptbg. Univers. 11—18 Adj.-Prof. d. Zool. am Rig. Polyt., 18 wissensch. Beirat in Fischereiangeleg. b. Generalkommando u. Dezernent f. Fischerei b. d. Zivilverw. d. Balt. Lande, 19 in Schweden, 20 dort naturalisiert, 20 ord. Prof. d. Zool. in Riga, 21—23 i. Dpt., s. 23 in Stockholm, 1892—1926 zahlr. wissensch. Reisen im Norden und Süden Europas. Veröffentl. viele fachwissensch. Schrift. U: Dr. rer. nat. Ebba, T. v. John Robert **v. Husen.**

3094. **Rehling, Hermann** Ed. Const., * 25. Apr. 1866 in Dpt., V. Friseur Friedr. Wilh. R.; Dpt. Gymn., G. 82 II — 83 I (Sec.), Privatsch. i. Dpt., c. test.; jur. 84 II — 90 I; cand., 91—95 Beamter an d. Ger.-Palate in Ptbg., 95 im Finanz-Min., d. Reichs-Bk. u. deren Abt. i. Twer, i. Libau u. Pleskau.

3095. **v. Fischer, Oscar** Christ. Const., * 20. Mai 1865 in Dpt., V. Kfm. Osc. Ludw. v. F., M. Jeannette Louise, * **Schmidt**; G. 82 II — 88 II (Pri.), c. test.; phil. 85 I — 88 II; Gymnasial-L., Haus- u. Priv.-L. im Innern Rußl., 94—98 L. am Land-Erz.-Heim d. P. E. Bielenstein i. Sahten (Kurl.).

3096. **v. Rőhde, Alexander** Nic., * 1864 in Ptbg., V. OL. d. Math. am Alex.-Gymn. i. R. Alex. v. R., G. 82 II — 84 I (Ter.), Beamter.

3097. **v. Husen, Friedrich** Adolf Leop., * 30. Juni 1869 zu Dago-Kertel, V. Jacob v. H. (Nr. 1508), M. Elisab., * **Hensell**; Deutsche Sch. das., G. 82 II

bis 89 II (Prima), c. test.; jur. 90 II — 94 I grad. stud.; 94 Justizamts-kand. i. Wilno, 99 zum Untersuch.-Richter das., Abschied 00, s. 01 Rechts-anw. i. Narva, 19—26 Unters.-Richter das., s. 27 wieder Rechtsanw. U: Eva, T. d. Dr. med. Nikolaus **Brasche** (Nr. 1247).

3098. **Weiner, Nicolai,** * 1869 in Astrachan, V. Arzt Arkad. W.; I. Pro-Gymn. in Msk., G. 82 II — 89 II (Pri.), c. test.; jur. in Ptbg.

3099. **Wacker,** Rud. Edmund, * 15. Juni 1867 in Hps., V. Schuhm.-M. Otto Rud. W., Hps. KrS., G. 82 II — 83 II (Qui.); Lw.

3100. **Fick, Leo** Ernst Emil, * 1870 i. R., V. Apoth. Eduard F., M. Adelheid Elwine **Mechmershausen;** Laj. Sch., G. 82 II — 88 I (Ter.); Kfm. i. Msk.; † das. 1919.

3101. **Hirsch, Martin** Joh., * 10. Aug. 1870 zu Pergel (Estl.), V. Verw. Jul. H., M. Olga, * **Treuberg;** G. 82 II — 88 II (Pri.), c. test.; jur. in Ptbg. 89—94, 94 Gerichtsamts-Kand. i. R., 95—98 Sekr. d. Civil-Abt. d. Rev. Bez.-Ger., 98—99 stellv. Untersuch.-R. in Hpsl., s. 99 Rechts-Anw. i. R. U: Henriette, T. d. OL. Henry **Sieger** i. R.

3102. **Lustwerk, Ernst** Roman Wold., * 14. Okt. 1868 i. R., V. Badstuben-Bes. u. Kirch.-Vorm. d. St. Johannis-K. Georg L.; RKrS., G. 82 I — 88 I (Ter.); Gymn. i. Libau, c. test.; med. 93—99, Arzt; a. d. Hosp. i. Dpt., Ptbg., Czenstochau; 00—11 Landsch.-A. i. Demjansk (G. Nowgorod), i. G. Twer, i. Ostaschkowo, i. Schlüsselbg., im G. Nowgorod, i. Pleskau; 11—12 Studien i. Ptbg.; 12—13 Landsch.A. i. Harrien (Estl.); s. 13 prakt. Arzt i. R. Zahl. Fachschr. auf allen Gebieten d. Med., meist in russ. u. deutsch. Zeitschr.

3103. **Redlich, Arwed** Daniel Alex., * 17. Dez. 1871 i. Dpt., Br. v. 2766; Laj. Sch., G. 82 II — 87 I (Qua.), Pernauer Gymn.; 90—94 bei Hans Diedrich Schmidt i. Pernau; 94—96 bei R. u. T. Elrasthy in Jelissawetgrad; 96—21 i. Charkow; s. 21 i. R. b. Steffens & Ko. U: Lina, T. d. Repschläger-M. **Winter** i. Pernau.

3104. **Salzberg,** Ludw. **Richard,** * 7. Jan. 1871 zu Paunküll (Estl.), V. Arrend. Joh. S.; Laj. Sch., G. 82 II — 83 I (Sep.); † 12. Febr. 1883.

3105. **Oppermann,** Friedr. **Wilhelm,** 23. Dez. 1871 i. R., Br. v. 3050; Laj. Sch., G. 82 II — 83 I (Qua.), Gymn. in A'burg; 90 b. C. F. Gahlnbäck, 96 in Ptbg., sp. Meier in Ssibirien, 04—05 im russ.-jap. Kriege, verwundet; s. 23 fehlen alle Nachrichten.

3106. **Leyden, Ewald** Const., Ad., * 7. Nov. 1871 i. R., V. Buchbinder-M. u. Älterm. d. Kanuti-G. Carl Const. L., M. Elisab. Nicolaide, * **Mathiesen;** G. 82 II — 91 I (Pri.); wurde Pharm. b. E. Bienert, R., u. N. Dehio, Wbg., 94 Geh., dann Ptbg., stud. pharm. in Dpt. 02—04 wieder in Ptbg., 04—13 Hofapotheke in Gatschino, dann Warschau, 15 n. Msk. evakuiert, s. 18 Mitbes. d. Apoth. G. Gnadeberg u. E. Leyden, R. U: Amanda, * **Lilienthal** a. Unnikűll (Estl.).

3107. **Forsberg, Nicolai** Emil, * 6. Dez. 1871 i. R., V. Schlosser Ant. Nic. F., M. Amalia Cath. Juliana * **Michelson;** G. 82 II — 88 II (Sec.); Kfm.; † 7. Juli 1890 in Dago-Kertell.

3108. **Schubarth, Paul** Arwid, * 1870 in Wiborg, V. Oberst-Lt. Alex. Sch.; G. 82 II — 84 II (Sex.); Petri-Real-S.

3109. **Jacobi, Georg** Friedr., * 5. Juli 1872 in Ptbg., V. Kfm. Georg Carl J., M. Marie Wilh., * **Schönberg**; G. 82 II — 90 I (Sec.); Lw., sp. Verw. in Tockumbeck (Estl.); † 1. März 1908. U: Clara Ida, T. d. Kfm. Carl Heinr. **Tent.**

3110. **Haase, Hugo** Max, * 1872 in Königsberg (Pr.), M. Anna, * ...; G. 82 II bis 85 I (Sex.); Kfm.

3111. **Bergmann,** Herm. **Wilhelm,** * 29. Sept. 1871 in Libau, Br. v. 2932, M. Marie, * **Küßner**; G. 82 II — 84 II (Sep.), RKrS.

3112. **Nordheim, Carl,** * 28. Juli 1870 zu Merjama (Estl.); G. 82 II — 87 I (Qua.); i. Rußl., zuletzt Provisor, spät. Laborant b. d. A.-G. Odor i. R.; † das. 1. Jan. 1929. U: Gertrud, * **Hirsch.**

3113. **Peterson, Arthur** Heinr. Osc., * 19. Nov. 1871 i. R., V. Rats-Arch. u. Kanzellist Christ. Heinr. P.; G. 82 II — 88 I (Qui.); Kfm., Lehrl. in d. Weinh. von Fahrenholtz i. R., Buchh.: U: Olga, * **Koch** a. Ptbg.

3114. **Ihlberg, Reinhold** Martin, * 1870 i. R., V. Trakteurinh. Tõnno I., M. Lisa, * ...; G. 82 II — 84 I (Sex.); † 2. Jan. 1884.

3115. **Blumfeldt,** Paul Joh., * 30. Apr. 1871 i. Oberpahlen, V. Kfm. Paul B., M. Henr. Elisab., * **Schellbach**; G. 82 II — 89 I (Ter.); Pharm.

3116. **Lumann, Johannes,** * 6. Mai 1871 zu Pergel (Estl.), V. Bes. d. Stelle Weski Jaan L.; G. 82 II — 89 I (Ter.); Lw.

3117. **Hoffmann,** Georg **Conrad** Ed., * 23. März 1868 zu Marienhof (Estl.), V. Kfm. Peter H., M. Helene, * **Haller**; Sch. v. A. Knüpffer in W'stein, G. 83; † als Schüler 4. Nov. 1883.

3118. **Rosenstein, Woldemar** Engelhard, * 10. Sept. 1865 in Wbg., V. Schlosser-Meister Gust R., M. Amalie, * **Ithal**; RKrS., G. 83 I — 87 I (Pri.), c. test.; med. 87 II — 96, Arzt in Marien-Magdal. (Estl.), 97—00 in Odessa, dann i. Kronau (G. Chersson), 09—14 Ober-A. am r. Kreuz in Kischinew, 14—18 im Kriege, s. 19 St. Johannis i. Jerwen (Estl.). U: Eugenie, * **Bischler** a. Chersson.

3119. **Lehbert, Friedrich** Wilh. Ernst Aug., * 18. Juli 1870 i. R., Br. v. 2646; Laj. Sch., G. 83 I — 89 I (Pri.), c. test.; chem., cand. chem.; a. d. Chem. Werken in Tentelewo b. Ptbg., 11 n. Deutschl., zuletzt in Misdroy; † 3. Nov. 1922 in Hamburg.

3120. **Mőhlmann, Paul** Alfr., * 19. Apr. 1871 in R., V. Bahn-Beamt. Nic. M., M. Eveline Aug., * **Wiraldt**; Dpt. Gymn., G. 83 I — 91 I (Sel.), c. test.; math. i. Ptbg. 91 II — 92 II; Kriegs-S. i. Msk. 92—93; † 12. Apr. 1895 i. R.

3121. **Pfaff, Conrad** Wilh. Const., * 15. Okt. 1872 i. R., V. Küster-L. Aug. P., M. Klara, * **Kruck** a. Woiseck (Livl.); Karls-Kirchen-S. i. R., G. 83 I bis 90 I (Pri.), c. test.; med. 91 II — 97 I Est.; Arzt 97, 97—00 Ass. a. d. Reichenberg-Mellinsch. Anst. in Dpt., s. 97 auch freiprakt. Arzt, 14—18 im Weltkriege, 22—23 Präses d. Ortsgruppe d. deutsch-balt. Partei, Langj. Stadtverordn., Präs. d. Dtsch. Volksbundes i. Dpt., Mgl. d. Dtsch.

Kulturrats, Präs. d. Dpt. ärztl. Rechtsschutzver. u. d. Schulkurat. d. öffentl. Dtsch. Gymn. U: Elsbeth, T. d. Kürschner-M. Ed. Pet. **Bahrs.**

3122. **Krausp, Arthur** Ed. Ottomar, * 11. Aug. 1871 in Ptbg., Br. v. 3030; Laj. Sch., G. 83 I — 88 II (Qua.); Lehrl. b. Hoeppener & Cie. i. R., eigene Killo-Salzerei, dann i. Riga Dir. d. Konserven-Fabr. „Arnold Sörensen & Krausp". U: Martha Elfriede, T. d. Ält. d. Kanuti-G. Ferd. **Treumann.**

3123. **Jannau, Gerhard** Ludw., 1. Febr. 1872 i. R., Br. v. 2979; Laj. Sch., G. 83 I — 88 I (Qua.); Lehrl. b. Chr. Rotermann, sp. Kfm. in Msk.; † 20. Nov. 1897 in Aluschta (Krim). U: Caroline, * **Saitz** a. Msk.

3124. **Hagentorn, Alexander** Hellm. Otto, * 9. Juni 1872 in Spassk (G. Rjäsan), Br. v. 2939; Laj. Sch., G. 83 I — 83 II (Sept.), Dpt. Gymn., med. 96; Arzt, Dr. med. 02, 96—99 Landarzt in Pensa, 99—04 Ass. a. d. chir. Klinik d. Prof. Koch in Dpt., s. 04 Ord. am Krankenhause in Kowno, s. 19 Prof. d. Med. an d. Univ. Kaunas (Kowno). U: ..., * **Tillmanns** in Kowno.

3125. **Ernstsohn, Julius** Heinr., * 1870 in Riga, V. Kommis Joh. Heinr. E.; Laj. Sch., G. 83 I — 85 II (Sex.); Kfm. in Riga.

3126. **Weise, Leopold** Gottl. Conr., * 1872 i. R., Br. v. 3007; G. 83 I — 89 II (Qua.), Gymn. in A'burg.

3127. **Gleich, Ernst** Aug. Ed., * Juli n. St. 1872 in Memel, V. Kfm. Heinr. G., M. Emma, * **Frobeen** a. Memel, G. 83 I — 89 II (Ter.), Handels-Akad. in Danzig 89—92; 92—95 b. Gerhard & Hey i. R.; 95/96 Einjähr. Freiw. in Königsberg, Reserve-Offiz., Inhaber d. Fa. „Gleich & Cie." in London, 07—16 Dir. d. Londoner Filiale d. Ges. Prowodnik in Riga, 16—20 in gleicher Stellung an d. amerik. Gummimanuf. in London, dann d. Company in Youngstown Ohio, U. S. A., seitd. dort selbständig. Schw. U: Alice Gertrud, T. d. D. **Smith** a. Aberdeen.

3128. **Freymann, William** Gotth., * 1872 i. R., Br. v. 2036; G. 83 I — 88 I (Qua.); Kfm. U: Herta, * **Rosenberg.**

3129. **Krull, Ernst Gerhard,** * 26. Mai 1872 i. Narva, Br. v. 2887; G. 83 I bis 88 I (Qua.), Petri-Realsch., stud. techn. i. Deutschl.; Fabr.-Bes., spät. Direktor der A.-G. d. Masch.-Fabr. Franz Krull i. R., s. 14 i. Berlin; † das. April 1924. U: Anna, T. d. Schiffskap. Joh. Heinr. **Kuß.**

3130. **Hahn, Richard** Emil, * 21. Sept. 1872 i. R., V. Stellm.-M. Alex. H., M. Louise Marie Georgine, * **Staas;** G. 83 I — 90 I (Ter.); Pharm.

3131. **Rechtlich, Alfred** Eug. Edm., * 1872 i. R., Br. v. 2751; G. 83 I — 90 I (Qua.).

3132. **Ovir, Ewald** Jul., * 6. Febr. 1873 zu Jaggowal (Estl.), V. Gerichts-Schreib. Carl O.; M. Lisa, * **Tihan;** G. 83 I — 90 II (Sel.); theol. in Leipzig; cand. theol., Missionar in Afrika, dort etwa 1903 von d. Eingeborenen ermordet. Uv.

3133. **Johanson, Roman** Wilh., * 1872 zu Halljall, V. Küster Carl Wilh. J.; G. 83 I — 88 I (Ter.); Pharm.; † in Zarskoje Sselo.

3134. **Brassé, Thomas** Arth. Herm., * 13. Okt. 1872 i. R., V. Klempner-M. Theod. Herm. B.; G. 83 I — 85 II (Sex.), RKrS.; in d. Weinh. Fahrenholtz i. R., dann bei Keller & C. in Ptbg.; † 27. Aug. 1899 i. R.

3135. **Tamberg, Julius** Leop., * 8. Febr. 1872 i. R., Br. v. 3040; G. 83 I — 92 I (Pri.); abs. d. Militärpflicht, Reserve-Fähnrich; 94—00 i. d. Rev. Agentur d. Rjasan-Uralsker Bahn; s. 00 b. A. M. Luther, Prokurist s. 14. U: Wanda, T. d. Färber-M. Gust. Ad. **Heiseler.**

3136. **Schneider, Wilhelm** Theod., * 16. Febr. 1872 i. R., V. Kürschner u. Kfm. Theod. Schn., M. Wilh. Louise, verw. Ditzel, * **Trümmer**; G. 83 I — 88 I (Qui.); Kfm. U: Cath. Marie, * **Stehmann.**

3137. **Poulsen Ewald** Eduard, * 10. Febr. 1873 i. R., Br. v. 2404; G. 83 I — 85 I Petri Realsch. bis 90 Realsch. Riga; 91—95 bei Alex. Elfenbein, Musikalienh. i. R. 95—97 bei Laferme in Msk., Bahn-Beamt. i. Kurgan, Tomsk u. Archangelsk. Ließ s. in Woronesh nieder, s. 21 verschollen, wohl auf e. Reise n. Msk. umgekommen; Schw. U: Jenny, T. d. Buchb.-M. August **Koschany** a. Ratibor.

3138. **Keller, Friedrich** Wilh., * 1. Okt. 1872 zu Weißenfeld (Estl.). Br. v. 3056; G. 83 I — 92 (Pri.); Gymn. in Pernau, c. test. med. in Ptbg. 95—01; 02—08 Militär-Arzt in Minsk, zuletzt am Ptbg. Nik.-Hosp., 08—17 Ord. an d. Augenheil-Anst. in Ptbg., zugl. 08—14 an d. Augen-Ambulanz d. Alex.-Hosp., 14—18 im Weltkriege, Mgl. v. Komm. in Witebsk, Newel, Walk u. Narva, s. 18 Augen-Arzt i. R. u. Konsultant f. Augen-Krankh. am Zentral-Krankenh. U: Vera, T. d. Arztes Josua **Boerling** in Ptbg.

3139. **Anwelt, Constantin** Jac., * 8. Febr. 1872 in Kollo (Estl.), V. Bes. v. Kaucks b. Wbg. Georg A., M. Anette Kath., * **Zwiebelberg**; G. 83 I — 85 I (Qui.); Dpt. Gymn. 86—90; 91—94 landw. Studien i. Dpt.; 95—96 Kriegs-S. in Msk., 96—98 Lw.-Eleve in Terrefer (Estl.), 98—18 Bevollm. d. Bar. Budbergsch. Güter im G. Witebsk; 12 Guts-Bes.; 14—18 im Weltkrieg, 18 n. Kurland, 19—22 Verw. d. Guts Edwahlen (Kurl.); s. 22 Taxations-Kontrolleur f. Immobilien i. R. U: Ellen, T. d. Oberbauerricht., Alfr. **Beuthner** i. Windau.

3140. **Antonjanz, Samuel,** * März 1869 in Schemacha, V. Kfm. Hosep A.; Luther-Waisenhaus-S. i. R.; G. 83 I — 91 II (Sec.).

3141. **Matzar, Woldemar,** s. 2944.

3142. **Kupffer (v. Kupffer), Elisar** Aug. Eman., * 7. Febr. 1872 zu Sophienthal (Estl.), Br. v. 2920; G. 83 I — 91 II (Pr.); Annen-S. in Ptbg. 91—93, c. test.; jur. i. Ptbg. 93—94, hist. u. philos. in München u. Berlin, Kunst u. Malerei in Italien; z. Z. in Florenz. Verf. u. d. N. „Elisarion", poet. u. ethische Schriften; schuf als Maler monumentale Wandgemälde, s. 22 schweizer Staatsbürger.

3143. **David,** Carl Ernst **Theodor,** 18. Jan. 1866 i. Dpt., V. P. in d. dtsch. Kolonien a. d. Wolga Theophil D.; Sch. v. P. Schomburg in Katharinenstadt, G. 83 II — 86 II (Pri.), c. test.; theol. 87—92; 94 Propstei-Adj., 94—95 P. zu Gnadenflur (G. Ssamara) u. s. 95 P. zu Rosenheim a. Wolga (Gouv. Ssamara).

3144. **Heptner, Alfred** Rich. Paul, * 10. Juni 1867 zu Rjasanowka (G. Ssamara), V. P. Emil H., M. Olga Caroline, * **Jürgens** a. Ptbg.; Sch. v. P. Schomburg i. Ssaratow, G. 83 II — 87 II (Pri.), c. test.; med. 88 I — 93 II; Arzt 93, 94—96 prakt. Arzt in Balakowo (G. Ssaratow), Wehrpflicht als

Mil. Arzt in Homel (G. Mohilew), 97—99 in Balakowo, 99—01 Landsch.-Arzt i. Bykowo (G. Astrachan), Arzt am Hosp. d. Amu-Darja-Grenzbrigade in Buchara, s. 02 in Taschitschno in d. Mandschurei; † 11. Juni 1914 i. Past. Rjäsanowka.

3145. **Stecher, Louis** Alex. Const., * 4. Jan. 1870 in Fennern (Livl.), V. Kfm. Balduin St.; Sch. v. A. Knüpffer in W'stein, G. 83 II — 88 II (Pri.), c. test. med. 89 I ...

3146. **Nestved, Paul** Ernst Const., * 12. Aug. 1867 in Hohenholm (Dagö) (s. 2897), V. Verw. Carl N., M. Marie, * **Eylandt**; G. 79 II — 85 I (Ter.); Lw. beim V. u. in Caster (Livl.), Buchh. i. Allatzkiwi (b. Dpt.), Verw. in Gellerhof (Kr. Dpt.), s. 94 Arrend. v. Naumowo (G. Pleskau), zuletzt Arrend. v. Rosalino (G. Witebsk); lebt das. in schweren Verhältnissen. U: Pia, * **Stimm.**

3147. **Hahl, Immanuel** Ed. * 27. Febr. 1868 in Narva, V. Waisenvater Jürgen Nic. H., M. Christine, * **Nissen** a. Ptbg.; Gymn. i. Narva, G. 83 II — 89 I (Pri.), c. test.; theol. 89 II — 94; cand. 94, 94—97 L. i. Ptbg., Probejahr b. Bischof Freifeldt in Ptbg., 97—00 P.-Diak. in A'burg u. Relig.-L. am Gymn., 00—27 in Testama (Livl.), 27 P. in Eichmedien (Ostpr.). U: 1) Elisabeth, * **Brasche** a. W'stein; 2) Elisab., * **v. Holst** a. Audern.

3148. **Calpus, Bernhard** Ferd. Mich., * 20. Okt. 1871 zu Ampel (Estl.), Br. v. 2648; G. 83 II — 89 I (Pri.), c. test.; jur. 91 II, 92 II; 01 Beamter am Estl. Kameralhof, ertrank in d. Rev. Bucht um Dez. 1903.

3149. **Borell, Jacob,** * 14. Nov. 1869 zu Goloy-Karanisch (G. Ssaratow), V. Jac. B., M. Anna Marie, * **Kähm**; Ssaratower Gymn., G. 63 II — 87 II (Qua.); Kfm., Mühlenbes. i. Ssaratow 26. Okt. 1907. U: Sigrid, T. d. Ing. Aug. Herm. **Bade** a. Ptbg.

3150. **Beermann, Gustav** Joh., * 21. Juli 1870 i. Oberpahlen (Livl.), Br. v. 2921; G. 83 II — 90 I (Pri.), c. test., theol. 90 II — 96 II, grad. stud.; 97—98 Probejahr i. Tiflis, 99—03 P. Adj. u. L. a. Sch. das., 03 i. Zarskoje Sselo u. Pawlowsk, Seelsorger d. Großf. Jelissaweta, Gattin d. Großf. Konst. Konstantinowitsch, Rel.-L. d. Mittelsch. beider Städte; während d. Krieges besuchte er d. Evangelischen in 80 Lazaretten i. Zarskoje Sselo u. Pawlowsk, vikarierte i. Nowgorod u. Ptbg.; 18 nach Estl., s. 19 P. i. St. Katharinen (Estl.) u. Ilumägi. In Tiflis entdeckte B. eine griech. Pergamentschrift d. 4 Evang. a. d. 2. Jahrh. (hrsg. v. B. u. K. R. Gregory, Leipzig 1913). U: Adelheid, T. d. P. Gust. **Hüsemann.**

3151. **Frohriep,** Joach. Friedr. **Rudolph,** * 19. Febr. 1872 i. Dpt., V. Destillat. Aug. Wilh. Rud. F., M. Elisab. Agnes **Triebel**; Laj. Sch., G. 83 II — 86 I (Sex.); Petri-Realsch.

3152. **Blacher, Eduard** Leop., * 1. Mai 1872 i. Bobruisk (G. Minsk), Br. v. 2924; Laj. Sch., G. 83 II — 90 II (Ter.), Petri-Realsch. 91—92; 98 i. d. Filiale d. Russ.-Asiat. Bank i. Schanghai, sp. i. Tientsin, 04 Leiter d. Filiale i. Newschwang, 14 Kriegsdienst i. e. Gefangenenlager i. Hankau, 20 Gen.-Dir. d. Ost-Asiat. Bank i. Schanghai, Abschied 25; zuletzt i. Mukden. U: Helene, T. d. Zahnarztes Adalb. **Wulff** i. Ptbg., sp. i. R.

3153. **Teslon, Traugott** Mich., * 29. Sept. 1872 i. R., V. Bäcker-M. Mich. T., M. Anna Marie, * **Krause**; Laj. Sch., G. 83 II — 90 II (Ter.), Techn. i. Mittweida u. Neustadt (Mecklenburg) 91—93, Masch.-Ing. 93; 93—96 Ing. i. d. Masch.-Fabr. Winter & Co. i. Msk., bei Arth. Koppel i. Ptbg., i. Odessa u. Rumänien, 1913 erkrankt zurück; † 13. Nov. 1915 i. R. Uv.

3154. **Krebsbach, Wilhelm** Alfr., * 17. Febr. 1873 i. R., Br. v. 2927; Laj. Sch., G. 83 II — 89 II (Ter.); Pharm. i. Rußl., Mag. pharm., Expert a. d. Zollämtern v. Msk., Kalisch, Ssewastopol, Ptbg.; † 26. Dez. 1917 i. Jekaterinoslaw. Uv.

3155. **Roßmann, Conrad** Gust., * 8. März 1872 zu Kullina (Estl.), V. Verw. Moritz R.; Laj. Sch., G. 83 II — 90 I (Pri.); † im Sommer 1891 i. Arrokűll (Estl.).

3156. **Fiedler**, Wold. Moritz **Alfons**, * 27. Dez. 1872 zu Groß-Sauß (Estl.), V. Arrend. Moritz F., M. Emma Elisab., * **Johannsen**; Laj. Sch., G. 83 II — 90 II (Ter.); Apoth.; † 8. Nov. 1907.

3157. **Riesenkampff, Carl Eberhard**, * 6. Juli 1871 i. R., Br. v. 3054; Laj. Sch., G. 83 II — 84 I, Petri-Realsch.; Kfm. im Gesch. s. V., 09—22 Chef d. Fa.; Schw.; † 8. Dez. 1922 i. R. U: Olga, T. v. Vict. **Riesenkampff** (Nr. 1657).

3158. **v. Ritter, Leonid**, * 11. April 1873 i. R., Br. v. 3018; G. 83 II — 89 II (Qua.); † 24. Dez. 1889 i. R.

3159. **Seedorff, Bernhard** Alex., * 31. Jan. 1873 i. R., V. Sattler-M. Peter S.; G. 83 II — 91 I (Pri.).

3160. **Waldmann, Oscar** Const. Joh., * 31. Juli 1872 zu Tűrsel (Estl.), V. Gutsbes. Georg W., M. Wilhelm. **Birnwaldt**; G. 83 II — 92 I (Pri.); 94 Res.-Off. im 99. Iwangorodsch. Inf.-Reg. i. Dűnaburg; Lw., Arrend. v. Jegelecht (Estl.) bis 23, dann Arrend. d. Gutes Kolosowka (Staro-Isborsk). U: Hedwig Helene, T. d. Kfm. Franz **Paul.**

3161. **Thomasson, Hugo** Ed., * 18. Jan. 1873 i. Trubetschino (G. Tambow), V. Maschinenbauer Otto Th., M. Julie Elisab., * **Palmberg**; G. 83 II — 89 I (Ter.); † 23. Febr. 1889 i. R.

3162. **Nordheim, Paul**, * 25. Jan. 1874 zu Merjama (Estl.), Br. v. 3112; G. 83 II — 92 I (Pri.); Kfm. i. Msk. b. Gerhard & Hey, zuletzt i. gl. Fa. i. R.

3163. **Pinding, Johannes** Fürchtegott, * 19. April 1872 i. R., Br. v. 2578; G. 83 II — 88 I (Qui.); Seemann, Kpt. i. U. S. A.; seit 1914 verschollen. U: Margarethe ... a. Astoria (U. S. A.).

3164. **Koehler, Edwin** Ferd. Nic., * 17. Mai 1873 i. R., V. Kfm. Christ. K.; G. 83 II — 90 II (Ter.); Pharm.

3165. **Schilling, Carl** Aug., * 30. Jan. 1873 im G. Woronesh, V. Arzt Carl Joh. Friedr. Reinh. Sch.; Sch. i. Ssarepta, G. 83 II — 89 I (Ter.); Seemanns-Sch. i. Hamburg.

3166. **Einehr, Hermann** Carl Joh., * 21. Okt. 1872 zu Ermes (Livl.), V. Verw. Joh. E., M. Charl. Juliane, * **Bankowitsch**; G. 83 II — 90 II (Sec.); Kfm.

3167. **Keller, Theodor**, * 18. Okt. 1865 zu Neu-Freudenthal b. Odessa, V. P. Heinr. K.; Sch. i. Katharinenstadt, G. 84 I — 86 II (Pri.), c. test., med. 87—88 u. 90 I — ...; Arzt i. Kamenka (G. Ssaratow).

3168. **Keller, Alfred,** * 27. Juli 1867 zu Neu-Freudenthal, Br. d. vor.; Sch. i. Katharinenstadt, G. 84 I — 87 I (Pri.), c. test., theol. 87 II — 92 I, Neob., grad. stud.; 94—04 P. i. Tomsk-Barnaul (West-Sibirien), 04—07 P. i. Radomysl (G. Kiew), 07—10 i. Lugansk (G. Jekaterinosslaw), s. 10 i. Nowotscherkask, Leiter d. ev. Buchhandl. u. d. v. ihm gegr. Kirchensch. U: Sophie, T. d. Lw. Adam **Rode.**

3169. **Bollmann, Friedrich,** * 24. Okt. 1863 auf Dago (Estl.), V. Lw. Gust. B.; RKrS., G. 84 I — 87 II (Pri.), c. test., phil. 89 I, jur. i. Ptbg., cand. jur.; Beamter im Finanz-Min.; 1920 v. d. Bolschewiken ermordet. Vermählt.

3170. **Holmberg, Leopold** Alex. Joh., * 16. Febr. 1871 i. Hps., V. Kfm. u. Rhr. Leop. H., M. Juliane Elisab., * **Tandefeld,** gen. **Mühlbaum;** HpsKrS., G. 84 I — 89 I (Pri.), Handels-Akad. i. Gera; † das. 27. Okt. 1889.

3171. **Berg, Ernst** Friedr., * 5. März 1870 i. Hps., Br. v. 2695; HpsKrS., G. 84 I — 86 I (Qua.).

3172. **Hempel, Friedrich** Wilh., * 8. Dez. 1870 zu Erras (Estl.), Br. v. 2915; Laj. Sch., G. 84 I — 90 II (Sec.); Kfm.

3173. **Bormann,** Phil. **Oscar,** * 8. Dez. 1866 i. Thula (Estl.), V. Verw. Carl Ant. B.; Laj. Sch., G. 84 I — 85 I (Qui.); Pharm.

3174. **Nestved,** Karl **Hugo** Wold., * 12. Febr. 1868 zu Hohenholm (Dago), Br. v. 3146; G. 84 I — 87 II (Ter.); Lw., 90—99 Verw. d. Graf Ungern-Sternbergschen Güter auf Dago, bis 06 Verw. u. Arrend. auf Ösel, bis 13 i. Rußl., 13—16 Lagerverw. der Böckersch. Werft i. R., 16—27 Fabriksverw. der Wattefabr. L. Jacobson i. R., s. 28 Verw. der Behrschen Bes. Charlottental u. Blankental b. R. U: Inez, * **Holmberg** a. Hps.

3175. **Eurich, Axel** Edg., * 21. Dez. 1872 i. R., V. Landmesser Friedr. B., M. Caroline Marie Natalie, * **Adler;** Laj. Sch., G. 84 I — 88 II (Qui.).

3176. **Blacher, Woldemar** Samuel, * 29. Apr. 1874 i. Bobruisk (G. Minsk), Br. v. 3152; Laj. Sch., G. 84—92 (Sec.), Annen-Sch. i. Ptbg. 92—95, c. test., Mil.-Med. Akad. i. Ptbg. 95—00; 00—07 Ass. am Kinder-Hosp. d. Prinzen Peter v. Oldenburg i. Ptbg., 07—14 Ord. am städt. Kinder-Hosp., 03—14 auch Arzt an d. Petri-Sch., im Weltkr. 14—18 Chefarzt d. Sanit.-Kolonne d. 110. Div., machte als solcher d. Rigasch. Rückzug mit, 18—19 prakt. Arzt i. Ptbg., 20 in d. rote Armee mobilisiert; s. 21 freipr. Arzt i. R. Fachschriften. U: Emmi, T. d. Schuldir. **Ackermann** i. Ptbg.

3177. **Graf,** Carl Adolph **Hermann,** * 2. März 1874 i. Pernau, V. Kfm. Ad. Joh. G., M. Ida Aug., * **Lahn;** Laj. Sch., G. 84 I — 88 I (Qui.); wollte Seemann werden.

3178. **Iwanow, Peter,** * 26. Jan. 1873 i. R., V. Milit.-Beamter Pet. I.; Laj. Sch., G. 84 I.

3179. **Jaeckell, Alfred** Joh., * 21. Juni 1872 i. Wbg., V. Stationschef i. Isenhof (Estl.) Nic. J.; Laj. Sch., G. 84 I — 87 I (Sex.); nach Ptbg.

3180. **Ernstsohn, Eduard** Eug., * 18. März 1871 i. Riga, Br. v. 3125; Laj. Sch., G. 84 I — 85 II (Sex.); Rigaer Gymn.

3181. **Wieckmann, Wilhelm** Alex. Fürchtegott, * 31. Okt. 1873 i. R., Br. v. 2818; Laj. Sch., G. 84 I — 90 II (Ter.), stud. pharm. i. Dpt. u. Msk, Mag. pharm. i. Msk.; Apoth. i. Msk., Estl., Rußl. u. Finnl., sp. Beamter i. elektrotechn.

u. chem. Laboratorien, Bes. e. Laborat. i. Ptbg., 18 nach Riga, 20 i. d. russ. Nord-West-Armee (Sanit.), zuletzt i. R., Leiter u. Bes. e. chem. Betriebes. U: Lydia, * **Wulffert** a. Ptbg.

3182. **v. Haecks, Joh. Leopold,** * 15. Jan. 1872 i. R., Br. v. 2770; Laj. Sch., G. 84 I — 85 II (Sep.), Petri-Realsch. bis 88; bis 09 i. Ptbg. b. Tottien & Ko., grűndete 10 das. e. eig. Fa., 20 nach R., Bevollm. d. Konservenfabr. Eva Behr, Blankenthal; † 22. Juni 1930 i. R. U: Ellen, * **Feldhoff,** verw. Ferberg.

3183. **Hoffmann, Arthur** Friedr., * 22. Jan. 1872 zu Marienhof (Estl.), Br. v. 3117; Sch. v. A. Knűpffer i. W'stein, G. 84 (Sep.), Priv.-Unt. auf d. Lande, Petri-Realsch. 85 II — 89 I (Sec.); 89—00 u. 02—21 Buchhändl. b. Kluge u. Strőhm, 00—02 i. Nűrnberg, Freiburg i/B., Stuttgart, 22 eig. Buchhandl. i. Fa. Arth. Hoffmann & Ko., s. 21 auch Agent d. Vers.-Ges. „EKA"; Schw. U: 1) Elisab. Julie Magdal., T. d. Lw. Wilh. **Wacker,** 2) Luise Wilh. Marg., T. d. Kfm. Karl Heinr. **Krűger.**

3184. **Aßmuth, Ewald** Alex. Aug., * 15. Nov. 1873 zu Past. Kreutz (Estl.), V. P. zu Kreutz, sp. an d. St. Johannis-K. i. R. Alex. A., M. Auguste, * **Haller;** G. 84 I — 92 I (Pri.); 94 Reserve-Fähnrich; i. d. Buchhandl. C. Ricker i. Ptbg., 94—95 Lw.-Eleve a. Schl. Borkholm u. i. Jendel (Estl.), 96—99 Verw. i. Ingermannland, 99 Verw. i. Kirna, 11—14 Buchh. d. Verwaltung d. Herz. v. Mecklenburg-Strelitz, 14—18 Res.-Lt. im Weltkriege, 18 Verw. d. Rev. Stadtgűter, 19 m. d. Landeswehr unter Gen. v. d. Goltz i. Kurl., 19—26 Kfm. i. Finnl. (Åbo); Vizeprás. d. Ptbg. Sängerkreises, Prás. d. Kirchenr. d. deutsch. Gem. i. Åbo; † das. 27. Dez. 1926.

3185. **Ewert, Albert** Paul Alex., * 25. Jan. 1873 i. Pernau, Br. v. 2993; Schmidtsche Elem.-Sch., G. 84 I — 92 I (Sel.), c. test.; Lw.; † 23. Juni 1899. Uv.

3186. **v. Fick, Johannes** Alex., * 18. Dez. 1873 zu Kegel (Estl.), Br. v. 2890; G. 84 I — 91 I (Sel.), c. test., med. 91 II — 96 II Est., Arzt 96 II; 97 prakt. Arzt i. Kegel, 97—98 Assist. d. chir. Abt. d. Koll. allg. Fűrs. i. R., 98—00 Studium i. Műnchen, Berlin u. Wien, 00 stellv. Arzt b. Fűrst. Wolkonsky in Schl. Fall, Kirchsp.-Arzt i. Jewe, i. Wien wissensch. Arb. a. d. Geb. d. pathol. Anat. u. Dermatologie, 08 Dr. med. i. Wien, das. Spezialarzt f. Hautkrankh., s. 19 Leiter e. Ambulator. f. Geschl.-Kr.; Ständ. Mitarb. d. Monats-H. f. prakt. Dermat., Ordentl. Mtgl. d. Wiener Dermat. Ges., d. Ges. d. Ärzte i. Wien; † das. 30. Juli 1927. U: Magdalene, * **Sűab.**

3187. **Rogenhagen, Carl** Ed., * 8. März 1873 i. R., Br. v. 3074; G. 84 I — 90 I (Qua.); Kfm., Bankbeamter i. mehreren innerruss. Städten; 22—30 i. R. U: Sophie, * **Schmidt** a. Ptbg.

3188. **Busch, Carl** Joh., * 6. März 1872 zu Arrokűll (Estl.), Br. v. 2774; G. 84 I — 85 II (Sep.), Realsch.; † 19. Sept. 1903 i. R.

3189. **Roß, Alexander** Const., * 3. Mai 1873 zu Pasick (Estl.), V. Arrend. Jac. R., M. Anna, * **Jakobson** a. R.; G. 84 I — 91 II (Ter.); Lehrl. b. Bienert i. R., pharm. i. Dpt., sp. i. Rußl.; † 14. Aug. 1924 i. R. U: Kapitolina, T. d. Schneider-M. Simeon **Lissizyn.**

3190. **Rogenhagen, Victor** Hugo, * 6. Febr. 1873 i. R., Br. v. 2752; G. 84 I — 92 II (Pri.); 93—96 b. Mayer & Cie. i. R., 97—01 i. Paris u. London, s. 01 Sekr.

d. Anglo-Russian Company i. Rostow a/D. u. Tscheljabinsk, Dir. d. Fa. Wilh. H. Müller & Ko., als Res.-Off. im Jap. Kriege, 13 i. Msk, 18 nach R. zurück, s. 22 b. Scheel u. Ko.; † das. 2. Juli 1929. U: Vera, * **Golo-Dolinskaja.**

3191. **Roß, Richard** Theod. Christl., * 24. Dez. 1872 i. R., Br. v. 3002; G. 84 I — 90 II (Pri.); Kfm., a. d. chem. Fabr. Rich. Mayer, dann b. Gebr. Nobel i. Noworossisk; s. 23 i. Amerika, verschollen. Vermählt.

3192. **Feldström**, Alwin **Nicolai**, * 18. Mai 1871 i. R., Br. v. 3001; G. 84 I — 84 II (Sep.), RKrS., Laj. Sch.; 88—91 b. Zahnarzt Witas-Rhode i. R., 95 Ex. i. Dpt.; Zahnarzt i. Wenden, Pleskau (am Kadettenkorps) u. i. Riga; s. 98 im zahnärztl. Beruf. U: Else, T. d. Schiffskpt. R. **Junker** a. Riga.

3193. **Ihlberg, Ewald** Herm., * 2. Jan. 1873 i. R., Br. v. 3114; G. 84 I — 90 II; wollte Lw. werden. U: Liisa, * **Weinberg.**

3194. **Mager, Paul** Feod. Joh., * 28. Dez. 1872 i. R., V. Stationschef Heinr. Friedr. Aug. M., M. Herm. Emilie Joh., * **Reiche**; G. 84, Gymn. i. Dpt.; in Brooklyn (Amerika), verschollen. Vermählt.

3195. **Markgraf, Alfons** Eug. Wold., * 12. Jan. 1873 zu Wredenhagen (Estl.), V. Gutsbes. Michael M., M. Ottilie, * **Krug**; G. 84 I — 92 I (Sec.); Lw.; geisteskrank bei Verw. auf d. enteign. Gute Pajak (Estl.). Uv.

3196. **Möhlmann**, Arnold Fernando, * 7. März 1873 i. R., Br. v. 3120; G. 84 I — 90 II (Ter.); Beamter d. Kanzlei d. Estl. Gouvern.; † 14. Mai 1895 i. R.

3197. **Nafthal, Samuel** Reinh., * 24. Febr. 1874 i. R., Br. v. 2526; G. 84 I — 91 I (Sec.).

3198. **Neugard, Oscar** Ottomar, * 26. Juni 1873 i. R., V. Mich. N., M. Anna Marie, * **Kolberg**; G. 84 I — 90 I (Ter.); Kfm., 92—96 Techn. Mittweida, abs. Masch.-Ing., 98—07 Ass. d. Betr.-Ing. am Dwigatel i. R., 14—19 intern. i. Österreich, 20—30 Steuersekr. i. R. U: Justine, verw. Lamberg, T. d. Ing. Alfr. **Wollmann** a. Wien.

3199. **Praggi, Julius** Friedr., * 24. Sept. 1872 zu Kappo (Estl.), V. Hans P.; G. 84 I — 89 II (Ter.); Pharm.

3200. **Stenberg, Hugo** Wold., * 23. Dez. 1873 i. R., V. Schiffskpt. Alex. Reinh. St., M. Christine, * **Weidemann**; G. 84 I — 90 II (Ter.); Kfm., sp. Priv.-L. i. R.; † das. 21. Dez. 1920.

3201. **Sitska, Johann**, * 14. Juli 1871 zu Freyhof (Livl.), V. Gesindewirt Peter S.; G. 84 I — II (Sep.); Gymn. i. Pernau.

3202. **Hoffmann**, Theod. **Alfred**, * 8. Juni 1873 z. Marienhof (Estl.), Br. v. 3183; Sch. v. A. Knüpffer, W'stein, G. 84 I — 92 II (Pri.), Gymn. Pernau; Kfm. b. Gerhard u. Hey, R. u. Ptbg.; 04—06 im jap. Krieg als Fähnrich; 13 Prok. b. G. Scheel & Ko.; † 16. Mai 1917 i. Brigitten b. R. U: Soph. Charlotte, T. d. Bankdir. G. **Scheel.**

3203. **Monop, Daniel** Joh., * 15. Dez. 1871 i. R., V. Koch Joh. M., M. Christine Elis., * **Mosel**; G. 84 I — 88 I, Laj. Sch. 88—89; Lehrl., sp. Korresp. b. W. Müller Succ. & Ko. i. R. 89—94, 94—03 i. Msk. als Buchh. u. Korresp., 03—04 i. Deutschl., Österr. u. d. Schweiz, 04—06 eig. Agenturgeschäft i. Msk., 06—08 i. Ptbg, 08—18 Oberbuchh. b. Hoeppener & Ko., 18—20 Buchh. im estn. Verpfleg.-Minist.; † 1. Febr. 1920 i. R. Uv.

3204. **Peterson, Edgar** Christ., * 24. Jan. 1873 i. R., Br. v. 3113; G. 84 I — 90 I (Qua.); Kfm. i. R. U: Lisette, T. d. Lw. Tõnnis **Simastel.**

3205. **Gallén, Georg Ed.,** * 15. Jan. 1874 i. R., V. Veter.-Arzt Mag. Wilh. G.; G. 84 I — 86 I (Sep.), RKrS.; Pharm.; Seemann (?).

3206. **Grõnholm, Alfred** Aug. Joh., * 27. Sept. 1873 i. R., V. Schiffskpt., sp. Kfm. Heinr. Aug. G. a. Finnl., M. Eva Wilh., * **Holm** a. Ingå (Finnl.); G. 84 I — 89 II (Qua.); abs. 96 d. finn. Kad.-Korps i. Fredrikshamn, Kornett im finn. Dragoner-Reg. i. Wilmanstrand, darauf i. Ssewersch. Drag.-Reg. i. Kauk., Lt.; † 6. März 1904 i. Alexandropol (Kauk.). Uv.

3207. **Beeck, Georg** (Gory) Wold. Friedr. Gottl., * 19. Juli 1873 i. R., V. Fleischer-M. Joh. Friedr. B.; G. 84 I — 93 II (Sec.), Gymn. i. Ptbg. 93—96, med. i. Kasan 96—00, i. Greifswald 01, i. Dpt. 01—04; Geh. d. Laborant. d. Pharm. u. Pharmakogn., 06 Geh. d. Prosekt. d. Physiolog. i. Kasan, 07 Dr. med. i. Kasan; Verf. fachwiss. Schr. in russ. u. deutscher Spr.

3208. **Johannson, Arthur** Ed., * 7. Mai 1874 i. R., Br. v. 2990; G. 84 I — 86 I (Sex.), Petri-Realsch.; Kfm., techn. Abt. d. Kuwschinowsch. Papierfabr. i. Rshew, sp. i. d. väterl. Papierfabr. i. R. Prokur., 04—06 Dir. d. Estl. Papierfabr. A.-G. Turgel, 07—09 Dir. d. Estl. Papierfabr. A.-G. Koil, dann Unternehmer i. d. Torfindustrie u. a.; † 19. Dez. 1923 i. R. U: Olga, T. d. Kfm. Joh. **Matzow** a. Ptbg.

3209. **Sosaar,** Gottl. **Walter,** * 5. März 1872 i. R., V. Schlosser Peter S., M. Marie, * **Sommer;** G. 84 I — 88 II (Ter.); Pharm., Lehrl. b. Kieseritzky, Arrend. d. Kramersch. Apoth. i. Dpt., 91 Geh. i. Zarskoje Sselo u. Ptbg.; stud. pharm. i. Charkow, Prov. 98; 00—03 Verw. d. Apoth. i. Eriwan, s. 03 Bes. e. Drogengesch. i. R.; † das. 20. Okt. 1907. U: Erna Leont., T. d. Tischler-M. Joh. **Burland.**

3210. **Bomm, Otto,** * 29. März 1870 i. Pallifer (Estl.), V. Tischler Hans B.; G. 84 I — 88 I (Qua.); Lw.

3211. **Birck,** Justus **Bernhard** Joh., * 11. Juni 1873 i. R., V. Buchhändl. Carl B.; G. 84 I — 90 II (Pri.); 91 Lw. im G. Kursk, 03—04 in d. Ges. f. elektr. Beleucht. v. 1886 i. Msk., war im Russ.-Jap. Kriege u. wieder in derselb. Stellung i. Msk., 14—18 im Weltkriege. U: Hilda, * **Tellis.**

3212. **Stamer, Johann** (Jahn), * 23. Juni 1859 zu Gravendahl (Livl.), V. Gesindewirt Jahn St.; 76—79 Parochial-Sch. i. Seßwegen (Livl.), 79—81 L.-Seminar i. Walk, zugl. Hilfs-L. an d. Mädchen-Paroch.-Sch. i. Alt-Schwanenburg (Livl.); 81—83 Haus-L. i. Livl., darauf Priv.-L. i. R.; G. (als Hospitant) 84 I — II (Pri.), Priv.-Studium, Abit. 86 I als Externer am G., theol. 86 II — 90 II, grad. stud.; 94—95 P. Vik. zu Oppekaln (Livl.), s. 95 zu Peters-Kapelle (Livl.). U: Natalie, * **Stahl-Schroeder.**

3213. **v. Paucker, Carl** Georg Ferd., * 20. Jan. 1871 i. Wbg., V. P., sp. Propst v. Wierland Georg Mich. v. P., M. Amalie, * **Paucker;** G. 84 II — 90 I (Pri.), c. test., med. 90 II — 96, Arzt; 97 Arzt i. Kusal (Estl.), 97—98 Assist. a. d. Diakon.-Anst. i. R., 99—03 Arzt i. Byten (Krim), 03 Studien i. Berlin, s. 03 Arzt i. Ssimferopol; † das. 29. Sept. 1904. Uv.

3214. **Greiffenhagen, Otto** Ferd. Aug. Moritz, * 20. Juni 1871 i. R., Br. v. 2626; Laj. Sch., G. 84 I — 89 I (Pri.), c. test., hist. 89 II — 91 I Est.; in Bonn

91—97 Geschichte, Germanistik u. Geographie (Staats-Examen), bis 99 Privatsekr. b. Prof. Hülfes das., 99 II dtsch. OL.-Ex. i. Ptbg., s. 1. März 00 Rev. Stadtarchivar u. L. am Nik.-Gymn., zugl. journalistisch tätig, 12—14 u. s. 20 an deutschen Mädchenschulen; 17—18 Arbeiten im Reichsarchiv i. Stockholm, 19 Sekr., 22 Präs. d. Estl. Lit. Ges. i. R., 28 Ehrenmtgl. d. Rig. Ges. f. Gesch. u. Alt., d. Gel. Estn. Ges. i. Dpt., d. Pern. Altertumsforsch. Ges., Mtgl. d. „Samfundet" i. Stockholm; Musik-Kritiker d. Rev. Zeitungen, Hrsg. u. Verf. zahlr. histor. Werke u. einz. Artikel i. wissensch. Zeitschr. u. d. Tagespresse.

3215. **Ferberg, George** Nic., * 24. April 1871 i. R., V. Weinhändl. Wold. F., M. Charlotte, * **Weber** a. Ptbg.; Laj. Sch., G. 84 II — 89 I (Pri.), c. test., med. 89 II — 95 I, Arzt; 95—99 Kirchsp.-Arzt i. Lelle (Livl.), 99—00 i. Odenpäh (Livl.), 01 i. R., 02—04 Kirchsp.-Arzt i. Talkhof b. Dpt., 04 im Russ.-Jap. Kriege, danach Arzt i. Ssaratow; † das. 1. Febr. 1913. U: Edith, * **Kusmanoff.**

3216. **Koch, Egon** Alfr., * 30. Juli 1870 i. R., Br. v. 2388; Laj. Sch., G. 84 II — 89 II (Pri.); Lehrl. i. Rev. Bankkontor G. Scheel & Ko., 93—94 i. London, 95 Prok. u. 00 Mitchef d. Fa. Hoeppener u. Ko. i. R., 19—22 Dir. d. Harju-Bk., 23—24 Dir. d. Estl. Industrie-Bk., s. 25 Dir. b. G. Scheel & Ko.; Stellv. Präses u. Ehrenmtgl. d. Feierabendheims, Glied d. Kurat. d. Diakonissen-Ver. u. Kirchenrat d. Dom-K. i. R.; Gr. G. U: Henriette, T. von Leop. **v. Pezold.**

3217. **Walter, Ernst** Wilh. Alex., * 13. April 1871 zu Jewe (Estl.), Br. v. 2686; G. 85—89, Zeddelmannsch. Gymn. i. Dpt., med. 89 II — 95, Arzt; 96—97 Alex.-Hosp. (Assist. v. Dr. Westphalen) i. Ptbg., 98—05 Arzt d. russ. Gesandtsch. i. Teheran, 04 im Kampf geg. d. Cholera i. Persien, 05—14 Arzt a. d. russ. Botschaft i. Konstantinopel, 11 Deleg. auf d. internat. Sanitätskongr. i. Paris, 14—15 Chefarzt e. Feldlazar. i. Galizien, 15—18 Arzt a. e. Mil.-Sanatorium i. Essentuki (Kauk.); † das. 22. Dez. 1918 am Flecktyphus. U: Anna, T. d. Lw. Bernh. **Hehn.**

3218. **Tannenberg, Arthur** Joh., * 1. Juni 1871 i. Narva, V. Ferd. T. (Nr. 1234); Sch. i. Narva, G. 84 II — 90 II (Pri.), Gymn. i. Dpt., c. test., theol., cand.; Probejahr i. Ptbg., L. d. Relig. a. d. Anst. v. Dr. Fehrmann i. Sassenhof b. Riga, nach dessen Tode Leiter ders.; † 19. Jan. 1929 i. Riga. Vermählt.

3219. **van der Bellen, Eugen** Wilh. Jul., * 15. März 1871 i. Narva, V. Stadtsekr., Rhr. cand. jur. Ed. Gust. v. d. B.; Sch. i. Narva, G. 84 II — 90 I (Sec.), Gymn. i. Riga 90—93, stud. rer. nat. 93—94 i. Msk. u. 94—97 i. Ptbg., Nev., cand. chem. 98; am Bergkorps, an d. Kais. Techn. Ges., am Polytechn. i. Riga, an e. Tonwerk i. Woronesh, arb. i. Berlin prakt. u. wissensch., gründete i. Ptbg. ein keram. Laboratorium; silb. Med. auf d. I. int. keram. Ausstell. i. Ptbg.; † 21. Mai 1909 i. Riga (im Streit erschossen). Uv. Fachschriften.

3220. **Glanstroem, Eduard** Aug. Leop., * 17. Febr. 1872 i. R., V. Gutsbes. Friedr. Adolf G., M. Adele, T. d. Kpt. Leop. **v. Reichenbach**; G. 84 II — 89 I (Pri.), Gymn. i. Dpt., c. test., hist. 90 I — 95, cand. 95; histor. Studien; Lw., 00—12 Bes. v. Gr.-Lechtigall (Estl.), bewirtsch. 12—18 d. elterl. Güter

Kurtna u. Ahagfer (Estl.), 18 Amtsvorst. i. Haggers, Kirchenvorst. das. u. i. St. Martens (Estl.), 21—25 Sekr. d. Lw. Ver. u. d. Ver. Enteign. Gutsbes. i. Estl., s. 26 Buchh. d. Estl. Deutschen Kulturverwaltung. Uv.

3221. **Hunnius**, Ed. Const. **Wolfgang**, * 25. April 1870 zu Past. Maholm (Estl.), V. P. Frommh. H. (Nr. 1400), M. Charlotte, * **v. Frisch**; Gymn. i. Dpt., G. 84 II — 88 I (Pri.), c. test., med. 88 II — 94 II Est., Arzt 94; 95 Assist. a. d. Reichenberg-Mellinsch. Anst. i. Dpt., 96—99 am Leprosorium i. Kuda (Estl.), Studien im Ausl., s. 00 prakt. Arzt i. R., 02 auch Arzt u. L. am Roten Kreuz i. R.; † das. 7. März 1920. Uv.

3222. **Dehio, Woldemar** Joh. Alex., * 27. Dez. 1870, Br. v. 2458; Waimannsche Sch. i. Wbg., G. 84 II — 87 II (Ter.); Apoth.-Lehrl. beim V.; stud. pharm. 92—94, Prov. 95; übernahm 00 d. Apoth. d. V., nach d. Kriege im Laborat. v. Fresenius i. Wiesbaden. U: Harry, T. d. P. **Winkler** i. Karris (Ösel).

3223. **Paucker**, Magnus Hugo **Adolph**, * 27. Okt. 1871 zu Kl.-Lechtigall (Estl.), V. Ferd. P., M. Caroline Juliane, * **Hensell**; Waimannsche Sch. i. Wbg., G. 84 II — 87 I (Ter.); Kfm. i. R. u. Msk., 05—07 Studien im Ausl., L. i. Msk. bis 15; Kfm. das. bis 18; im Deutschen Generalkonsulat i. Msk. u. Beamter f. Verkehrswesen (Statistik), s. 21 Kfm. i. R. U: Angelika, T. d. Prov. Carl **Kannenberg** i. Msk.

3224. **Hunnius, Carl** Abraham Rud., * 12. Juni 1873 zu Past. Maholm (Estl.), Br. v. 3221; G. 84 II — 91 II (Pri.), Kollmannsch. Priv.-Gymn. i. Dpt. u. Gymn. i. Libau, c. test., theol. 93 II — 98 I Est., cand. theol. 99; 00—04 Studien i. Straßburg (02 Lic. theol.), Rom u. Göttingen (04 Dr. phil.); 04—07 OL. a. d. Reform. u. St. Katharinen-Sch. i. Ptbg., zugl. a. d. Bibl. d. Akad. d. Wissensch., 07—19 Dir. d. Landes-Sch. i. Mitau, 19 Dir. d. v. ihm gegr. Balten-Sch. i. Misdroy (Pommern). U: Elsa, * **Westermann.**

3225. **Nestved, Reinhold** (s. 3419).

3226. **Nestved, Harald** (s. 3420).

3227. **Tombach, Alexander** Ferd., * 29. Okt. 1872 zu Pillistfer (Livl.), V. Landbes. u. Posthalter Karl T., M. Emilie, * **Karp**; G. 84 II — 90 I (Pri.), c. test.; stud. 90—94 orient. Spr. i. Ptbg.; 96—07 Beamter d. Zentralverw. d. Reichsbank i. Ptbg., 07—19 Abt.-Insp. d. Wolga-Kama Bank i. Ptbg., s. 20 im Estn. Finanzminist., 24—26 Ministergeh., s. 26 Verw.-Glied d. Estn. Landbank; Mitglied d. Ptbg. Estn. Wohltät.-Ver., Verw.-Gl. d. Ptbg. Estn. Sparkasse u. d. Nordischen Ges. Geg. Kredits, Liquidator d. Estl. u. Livl. Güter-Kreditver.; schriftstellerisch tätig. U: Helene, * **Soerd.**

3228. **Soerensen, Boris** Friedr., * 24. Juli 1870 im G. Pensa, V. Arnold S. (Nr. 1512); Alex.-Gymn. i. R., G. 84 II — 87 II (Qua.); Seemann, Kapitän; übernahm die Konservenfabr. s. V. i. Fa. A. Soerensen; † 15. Okt. 1912 i. R. U: Selma Amalie, T. d. Optikers Gustav **Berger.**

3229. **Juntson (Johntson), Johann** Andr., * 23. Jan. 1869 zu Noistfer (Estl.), V. Landmann, sp. Kfm. Andr. J.; WssKrS., G. 84 II — 88 I (Qua.); Kfm. U: Marie, T. d. Hausbes. Georg **Tomingas.**

3230. **Ssokolow, Wladimir**, * 6. Juli 1869 i. Wbg., V. Kfm. Nik. S.; G. 84 II — 88 I (Ter.); Kfm.

3231. **Seyfarth,** Wold. Jul. **Emil,** * 5./17. Juni 1872 i. Berlin, Br. v. 2926; Laj. Sch., G. 84 II — 88 I (Sex.).

3232. **Schmiedehelm, Woldemar** Heinr., * 13. Juli 1871 zu Meks (Estl.), Br. v. 2849; Laj. Sch., G. 84 II — 89 I (Qua.); Mechaniker i. Meks, sp. in d. Werkstatt s. Vaters.

3233. **Jaeksch, Eugen** Rud. Wold., * 17. Okt. 1873 i. R., Br. v. 3086; G. 84 II — 89 I (Qui.), Laj. Sch. 89 II; † i. Msk.

3234. **Heinsen, Alexander** Joh., * 20. Sept. 1872 i. R., V. Trakteurinh. Otto H.; G. 84 II, Laj. Sch.; Kfm.

3235. **Klemann, Friedrich** Alex., * 9. Sept. 1873 zu Ostaschkow (G. Twer), V. Prov. Peter K., M. Emma, * **Bäuerle;** G. 84 II — 93 I (Sel.), c. test., chem. 93 II — 97 I, 00—01, grad. stud. 01; Assist. am Büro f. Landeskultur i. Dpt., s. 03 Abt.-Leiter d. d. Extraktfabr. v. Th. Handschin & Ko. i. Karawajewka b. Msk., s. 10 an d. chem. Fabr. Rich Mayer i. R., 14—17 Abt.-Leiter daselbst; literarisch tätig, Philatelist, 20—27 Präs. d. Vereins i. R. U: Lydia, T. d. Fabriksbes. Gust. **Müller** i. Pölwe.

3236. **Stöckenius, Eugen** Adolph, * 5. Juni 1872 i. Jewe (Estl.), Br. v. 2880; Elem.-Sch. .v Frl. Plaesterer, G. 84 II — 87 II (Sex.); Kfm. i. R.

3237. **Stöckenius, Alfred** Joh. Theod., * 6. Jan. 1874 i. Jewe, Br. d. vor.; G. 84 II — 90 II (Ter.); Zahnarzt.

3238. **Reiche, Alexander** Ernst, * 25. März 1874 zu Kappel (Estl.), V. Bahnmeister Franz Alex. R.; Sch. zu Drengfurt (Ostpreußen), G. 84 II — 90 II (Sel.); Kfm.

3239. **Martini, Wladimir,** * 26. Dez. 1871 i. Ptbg., V. Beamt. Feod. M.; Laj. Sch., G. 84 II — 88 II (Qui.).

3240. **Lehmann, Constantin,** * 20. Juli 1865 im G. Ssamara, V. L. Heinr. L.; Gymn. i. Katharinenstadt, G. 84 II — 85 I (Sec); nach Ssaratow.

3241. **v. Brüggeney, gen. v. Hasenkampff, Gustav** Wold., * 12. Juli 1869 zu Papensee (Kurl.), V. Obrist d. Gendarm. Wold. v. H., M. Joh. Henr., * **Prendik;** Gouv.-Gymn. i. Riga, G. 84 II — 88 II (Pri.), c. test., Technol. Inst. i. Ptbg.; s. 89 Beamter d. Emerital-Abt. im Kriegsminist., 94 Geh. d. Schriftf., 99 Buchhalter das.

3242. **Loesch, Arthur** Ferd., * 22. Mai 1865 i. Ptbg., V. Dr. med. Ferd. L.; Schomburgsche Sch. i. Ssaratow, G. 85 I — II (Pri.), c. test. (Extern); stud. med.

3243. **Brasche, Johannes** Heinr. Ferd., * 26. Okt. 1871 zu Saara (Livl.), V. Joh. B. (Nr. 1745), M. Wilh., * **Hoffmann;** Laj. Sch., G. 85 I — 89 II (Pri.), c. test., theol. 90 I — 97 I; † als Stud. 16. Juli 1897 i. Kasperwiek (Estl.).

3244. **Armsen, Paul** Aug., * 15. Nov. 1871 i. R., V. Aug. A. (Nr. 1659); Laj. Sch., G. 85 I — 89 II (Pri.), c. test., med. 90 II — 96 I Est., Arzt 96; 96—97 Assist. an d. Diakon.-Anst. i. R., Studien i. Berlin u. Wien, s. 98 prakt. Arzt i. R., auch Ord. am Koll. d. allg. Fürs., im Weltkriege 14—18 Oberarzt e. Divis.-Verbandkolonne i. Galizien, s. 18 wieder i. R.; Vizepräs. d. Ges. pr. Ä., Gr. G. U: Ellinor, T. d. Älterm. Gr. G. Ed. **Baetge** (Nr. 1896).

3245. **Schmidt, Richard** Christ., * 13. Dez. 1871 i. Ptbg., V. Kfm. Herm. S., M. Charlotte, * **Schmidt;** Laj. Sch., G. 85 I — 90 I (Pri.), c. test., med.

91 I — 96 I, Arzt; 95 Assist. d. pharm. Inst. Dpt., s. 96 Bibl. a. d. Akad. d. Wiss. i. Ptbg., 99 abkommand. zu zool. Untersuch. im Süd-Ural, 00 wissensch. Fahrten ins Eismeer, 01 nach Transkaukasien zu zool. Forschungen, 04 Geh. d. Dir. d. Kaukas. Mus. i. Tiflis, Verw. d. Öff. Biblioth., Redakt. d. „Mitteil. d. Kaukas. Mus."; wissensch. Reisen im Kaukasus; Wirkl. Mtgl. d. Russ. Entomol. Ges., d. Kaukas. Abt. d. Kais. Russ. Archäol. Ges. i. Msk. u. a.; während d. Weltkrieges infolge Denunziation verhaftet; † im Gefängnis um 1917. Uv.

3246. **Wittandt, Johann** Christ., * 18. Mai 1868 i. Wellau (Livl.), V. Müller Jacob W.; Laj. Sch., G. 85 I — 89 I (Pri.), c. test.; l. i. Neu-Pebalg (Livl.).

3247. **Lemke, Aug. Ernst,** * 3. April 1870 i. Ptbg. (s. 2970), V. Hotel- u. Brauereibes. Ed. L.; Laj. Sch., G. 80 II — 82 u. 85 I — 86 I (Qui.); übernahm das Geschäft d. Vaters, sp. Lw.; l. in Loksa. Uv.

3248. **Brasche, Immanuel,** * 20. Dez. 1869 i. W'stein, V. Kreis-Rentm. Wilh. B., M. Elisab., * **Silsky;** Knüpffersche Sch. i. W'stein, G. 85 I — 88 II, stud. pharm. 93 II — 95 I, Ver. st. Pharm.; s. 95 Verw. d. Apoth. i. Katharinenstadt (G. Ssamara), erwarb sp. d. Landstelle Sternhof.

3249. **Studemeister, Paul** Alex., * 22. Dez. 1870 i. Wbg., V. Alex. St. (Nr. 1552); G. 85 I — 90 II (Sel.), c. test.; med. 91—96; 97 Arzt am Obuchow-Hosp. i. Ptbg., 98—02 Bez.-Arzt im G. Tobolsk, 02 im Transbaikalgebiet u. i. d. Mandschurei, 03—05 Assist an d. chir. Univ.-Klinik i. Dpt., 05 i. d. Mandschurei am russ.-holl. Feldlaz., 06—07 Arzt d. Mil.-Med. Akad. i. Ptbg.; Dr. med. 07; 07 u. 10 Studien i. Wien, 08—19 am Hosp. d. Hofressorts i. Gatschina, Ass., Ordin. u. Oberarzt; s. 20 Bez.-Arzt i. B'port. U: Sophie, * **Melzer** a. Ptbg.

3250. **Brasche, Ernst** Conr. Otto, * 15. Nov. 1873 i. R. Br. v. 3243, M. Wilh., * **Hoffmann;** Laj. Sch., G. 85 I — 93 (Sel.), c. test.; med. 94—99, Arzt 00; Studien i. Berlin u. Heidelberg; 01 Assist. b. Dr. Greiffenhagen a. d. Diakonissen-Anst. i. R.; 01—03 chir. Assist. am Alex.-Hosp. i. Ptbg.; 03 prakt. Ohren u. Hals-Arzt das.; 04—05 im russ.-jap. Kriege in Charbin; 05—14 Ord. d. chir. Abtlg. d. Börsen-Hosp. i. Ptbg.; 14—17 Leit. d. chir. Abt. e. Kriegs-Laz. i. Ptbg.; s. 18 i. R. U: Martha T. d. P. Friedr. Wilh. **Dsirne.**

3251. **Tosio, Eduard** Alex. Thomas, * 16. Apr. 1873 i. R., Br. v. 2871; Laj. Sch., G. 85 I — 86 II (Sel.), Petri-Real-Sch.

3252. **Sepner, August** Ed., * 18. Dez. 1873 zu Haggers (Estl.), V. Joh. S.; Laj. Sch., G. 85 I (Sep.); † i. Ptbg.

3253. **Beckmann, Eduard** Ferd., * 21. Juli 1871 i. R., Br. v. 2945; Laj. Sch., G. 85 (Sep.); Seemann.

3254. **Träger, Arthur** Franz Jul., * 18. Okt. 1873 i. R., V. Musiker Christian Friedr. T., M. Julie, * **Wachstein;** Laj. Sch., G. 85 I — 90 II (Ter.); Kfm., Lehrz. b. Martin Schmidt u. b. Hoeppener u. Ko. i. R., 97—14 Hauptbuchh. u. Bürochef i. d. Estl. Ges. geg. Kred.; 14—18 i. Wologda interniert; s. 18 Zivilbeamt. a. e. Werft; 18 Leiter d. v. d. Rev. Banken gegr. „Clearinghouse" u. i. versch. Banken; s. 26 Prok. d. Dpt. Bk. i. R. U: Sophie, * **Wagner.**

3255. **Lilienthal, Woldemar** Arth., * 3. Apr. 1873 zu Kurküll (Estl.), V. Kfm. Alex. Friedr. L., M. Wilh., * **Kentmann**; G. 85 I — 86 I (Sex.); † 8. Mai 1886 i. R.

3256. **Lesthal, Ernst** Aug., * 9. Jan. 1874 zu Saximois (Estl.), V. Verw. Alex. Otto L., M. Helene, * **Johanson**; G. 85 I — 90 II (Ter.); Pharm., Prov.-Ex. i. Dpt.; tätig im Kaukasus, i. Wladiwostok, Nikolajewsk a. Amur, Ptbg.; † etwa 1921 i. Archangelsk. U: Anna Lukinitschna, * . . .

3257. **Leckbandt, Ernst** Ed. Carl, * 21. Mai 1873 zu Fähna (Estl.), V. Verw. Carl L., M. Wilh., * **Grűnthal**; G. 85 I — 90 II (Sec.); Kfm.; 91—95 b. Daniel Callisen i. Dpt. u. R., 1 Jahr i. Dänemark, s. 97 b. d. A.-G. d. Rev. Papierfabrik E. J. Johannson, 99 Kassier. u. Prok., 14 Oberbuchh., s. 22 Dir.-Kandidat. U: Alla, T. d. Poststat.-Halt. Joh. **Mennik**.

3258. **Thomasson, Rudolph** Const., * 16. Aug. 1874 i. Trubetschino (G. Tambow), Br. v. 3161; G. 85 I — 91 II (Ter.), Real-Sch.; chem. i. Riga 95—06, Dipl. Chemiker.

3259. **Dethloff, Eugen** Rob. Ferd., * 27. Okt. 1873 i. R., Br. v. 2877; G. 85 I — 87 II (Qui.); Monteur, sp. Fabrik-Beamter i. Ptbg. b. Arth. Koppel, Phil. Holzmann, A.-G. C. Siegel; † 25. Jan. 1920 i. Koslow. U: Elisab., T. d. Masch.-Mstr. Joh. **Ducklau** i. Ptbg.

3260. **Bauer, Heinrich** Nic., * 30. Juli 1874 i. W'stein, V. Kfm. Friedr. B., M. Sophie, * **Biermann**; G. 85 I — 90 II (Ter.), Gymn. i. Poltawa, Nikolai-Gymn. i. R. 93—96, c. test.; hist. u. phil. germ. 96 II — 00 I, gold. Med., cand. hist.; 99—03 OL. d. Gesch. u. dtsch. Spr. am Knaben- u. Mädchen-Gymn. i. Dpt.; 03—06 Lekt. d. Lit. a. d. weibl. pädag. Kursen u. OL. a. d. Real-Sch. i. Warschau, 06—11 OL. am Nik.-Gymn. i. R., 11—27 Dir. d. Rev. städt. weibl. Kommerz-Sch.; bereiste 02 d. Türkei, Griechenld., Palästina, Ägypten u. Ital., 04—09 Deutschl., Oesterr. u. d. Schweiz; 21—22 estl. Unterrichtsminister; † 11. Okt. 1927 i. R. Uv.

3261. **Krausp, Arnold** Hugo Theod., * 22. Febr. 1874 i. Ptbg., Br. v. 3122; G. 85 I — 90 I (Qui.); Eleve i. Ocht u. Kegel (Estl.,) Verw. i. Kőnda (Estl.); Ob.-Verw. im Nowgorodsch., Wladimirsch. u. Orelsch. G.; sp. i. Berlin kfm. tätig, Oberbuchh. b. Gebr. Pahl i. Ptbg., dann i. R. U: Margarethe, T. d. Prov. a. d. Findelhaus-Apoth. i. Ptbg. Theod. **Krausp**.

3262. **Briesemeister,** Paul Wilh. Walt., * 10. Aug. 1872 zu Mőnnikorb (Estl.), V. Guts-Verw. B. H. G. B.; G. 85 I — 87 I (Sex.); KrS.-Werro.

3263. **Hansen, Kuno** Ernst Joh. Emil, * 18. Juni 1874 zu Pargel (Estl.), V. Expeditor Jul H.; G. 85 I — 90 II (Qua.); Kfm.; † 16. Apr. 1904 i. R.

3264. **Hennemann,** Carl **Richard** Eug., * 23. Nov. 1874 zu Neuenhof (Estl.), V. Verw. Carl Joh. Pet. H., M. Emilie Theoph., * **Thulmann**; G. 85 I (Sep.); verschollen i. Rußl.

3265. **Treumann, Eugen** Friedr., * 8. Nov. 1872 i. R., V. Goldarb. Felix Florian T.; G. 85 I — 90 I (Ter.); Pharm.

3266. **Reder, Woldemar** Hans Gg., * 4. Juni 1873 zu Rabbifer (Estl.), V. Schulmstr., ehem. Verw. Joh. R.; G. 85 I — 86 I (Sep.), RKrS.; 88—89 Seemanns-Sch. i. B'port.

3267. **Markgraf, Camillo** Gust. Bernh. William, * 28. Mai 1874 zu Wredenhagen (Estl.), Br. v. 3195; G. 85 I — 92 I (Qua.); Kfm. i. Ptbg.; s. 09—17 Bes. v. Poll (Estl.); nach Bjalystok, dann Kőnigsberg i. Pr.; † das. Juli 1921. U: Wanda, * **Herbst** a. Bjalystok (Polen).

3268. **Fremmert, Alexander** Theod., * 16. Okt. 1873 i. R., Adoptiv-Sohn v. Frl. Isabella F.; G. 85 I — 87 I (Sex.), RKrS.

3269. **Eckstrőm, Alfred** Reinh. Alex., * 15. Nov. 1872 i. R., V. Glaser-M. Iwar E.; G. 85 I — 88 I (Sex.); 88—91 Seemann, dann Lw.; 92—95 i. Schweden weg. Wehrpfl. u. kfm. tätig; 95—97 im Gesch. d. V. i. R., 97—00 eig. Geschäft; l. abw. i. Schweden u. R. U: Esther Marie, T. d. Lw. i. Nuckő (Estl.) **Engburk.**

3270. **Treublut,** Herm. **Friedrich,** * 31. Okt. 1873 zu Zintenhof b. Pernau, V. Gastwirt Joh. Friedr. T., M. Anna, * **Anderson;** G. 85 I — 90 I (Qua.); 90—93 Eleve i. Habbinem (Estl.); 93—95 Verw. i. Peddeln (Livl.); 98—00 Lagerverw. b. Bau d. Baumwollspinnerei i. R.; s. 00 b. A. M. Luther i. R., sp. b. Dieks i. Pernau; † 16. Febr. 1926.

3271. **Groß, Roman** Ludw., * 19. Jan. 1875 i. R., V. Kfm. Friedr. Aug. Ludw. G., M. Marie Alexandra, * **Mickbaum;** G. 85 I — 86 I (Sep.), Petri-Real-Sch.

3272. **Stein, Johannes** Heinr., * 22. Sept. 1874 i. R., V. Elem.-L. Heinr. St.; G. 85 I — 29 I (Sel.), c. test.; stud. theol.; † 21. Jan. 1927 i. R.

3273. **Feldhoff, Victor** Eman., * 13. Aug. 1874 i. R., Br. v. 3016; G. 85 I — 88 II (Sex.); Maschinist.

3274. **Goritz, Otto** Diedr. Rob., * 26. Mai/8. Juni 1872 i. Berlin, V. Hof-Schausp. Otto G., M. Olga, * **Nielitz;** G. 85 (Sep.); m. d. Eltern n. Deutschl.; Opernsänger i. Breslau, Hamburg, a. Hoftheater i. N.-Strelitz; 03—20 a. Metropolitan Opera House u. a. Th. i. U. S. A.; 20 als Reichsdeutscher s. Vermőgens beraubt zurück n. Deutschl.; † 12. Apr. 29 i. Hamburg. U: Emma, * **Rahe.**

3275. **Fiedler, Bertram** Hugo, * 2. Aug. 1874 zu Gr.-Sauss (Estl.), Br. v. 3156; G. 85 I — 86 II (Sep.), Petri-Real-Sch.

3276. **Fiedler,** Carl Alex. **Arthur,** * 17. Jan. 1876 zu Gr.-Sauss (Estl.), Br. d. vor.; G. 85 I — 92 II (Qua.).

3277. **Pernbaum, Georg** Ed., * 20. Sept. 1865 zu Fickel (Estl.); Gymn. Pernau; G. 85 (Pri.).

3278. **Teppaks-Pawlow, Andronik,** * 18. Juli 1867 zu Menzen (Livl.), V. orth. Geistl. Andrei T.-P., M. Math. Eleon., * **Eichler;** Landes-Gymn. i. Fellin, G. 85 (Pri.), c. test.; stud. jur. i. Ptbg.

3279. **Kaegeler, Eugen** Friedr. Aug., * 15. März 1865 i. R., V. Kfm. Jul. K., M. Mathilde, * **Eichler;** G. 75 I — 80 I (Ter.); Pharm., 83 Geh.-Ex. i. Dpt.; G. 85 II — 87 (Pri.), c. test.; med. 88—94, Est., Arzt 94; Assist. a. d. Diakon.-Anst. i. R., 94—02 Ob.-Arzt. am Priv. Hosp. i. Poddulje (G. Woronesh), 03—04 Kirchsp.-A. i. Rappel u. Jőrden (Estl.); ält. Ord. im russ.-jap. Kriege, 06—09 Chirurg am deutsch. Hosp. i. Ssimferopol; 09 Bes. d. chir.-ther. Priv.-Klinik i. Eupatoria; 14—17 im Weltkr. Arzt d.

Rot. Kreuz. a. d. Westfront, zuletzt Ob.-Arzt e. Klinik i. Eupatoria; s. 18 prakt. Arzt i. R.; 19—21 auch Milit. Arzt a. d. estn. Mil.-Hosp. i. Hps. u. R.; † das. 18. Febr. 1929. U: Alwine, T. e. Gutsbes. i. d. Krim **Bäßler.**

3280. **Kurtz, Heinrich,** * 12. Aug. 1867 i. Nikolajewsk a. Amur, V. P. (sp. i. Ssimbirsk) Martin K.; Gymn. i. Ssimbirsk, G. 85 II —89 I (Pri.); Kfm. i. Msk.

3281. **Skonopnitz-Grabowsky, Alexander,** * 19. Apr. 1871 i. Zarskoje-Sselo, V. Garde-Lt. Wassili Sk.-Gr.; Laj. Sch., G. 85 II — 89 (Pri.), c. test.; stud. Naturw. i. Ptbg.

3282. **Krűger, Feodor** (Friedrich), * 30. Juli 1871 im G. Kiew, V. Aug. K. (Nr. 1618); Laj. Sch., G. 85 II — 91 I (Sel.), c. test.; stud.

3283. **Knauff, Carl** Leonh. Nic., * 28. Juni 1872 zu Rosenhof (Estl.), V. Arrend., sp. Gutsbes. Aug. K., M. Eugenie, * **Starck;** HpsKrS., G. 85 II — 90 II (Ter.); Lw., bis 04 Verw., s. 06 Bes. v. Sallajőggi (Estl.); s. 12 Bes. v. Nőmkűll b. Taps, 14 als Zivilgefangener n. Sibirien, 18 zurűck, i. Nőmkűll; † Jan. 19 i. Wbg. (v. d. Kommunisten ermordet). U: Lydia, T. d. Bes. v. Sellenkűll (Estl.) Karl **Hennemann.**

3284. **Lehbert, Ernst** Edm., * 19. März 1873 i. R., Br. v. 3119; Laj. Sch., G. 85 II — 90 II (Ter.), Wiedemannsch. Priv.-Gymn. i. Ptbg., Domsch. u. Alex.-Gymn. i. R.; stud. chem. 95—97 i. Karlsruhe, jur. i. Freiburg i. B.; 00—04 Anwalt i. Ampel (Estl.), 04—18 i. Wbg.; während d. Okkupation Mgl. d. Kreisverw.-Rats f. Wierland; 18 n. Deutschland; s. 23 preuß. Staatsbűrger; Referent f. Siedlungs- u. Flűchtlingswesen, Abteilungsleiter am deutsch. Roten Kreuz, i. Berlin journal. tätig, s. 27 polit. Red. d. „Deutsch. Zeitung". U: Gabriele, T. d. Landrats Const. Baron **Rosen.**

3285. **Soerensen, Arnold** Friedr. Otto, * 9. Febr. 1872 i. B'port, Br. v. 3228; G. 85 II — 88 I (Sex.); Seemann, Schiffskapit.; † 28. Aug. 1901 i. R. U: Bettina Math., T. d. Apoth. Bernh. Joh. **Lilienkampff.**

3286. **Keller, Samuel,** * 23. März 1874 zu Neu-Freudenthal b. Odessa, Br. v. 3168; Sch. i. Katharinenstadt, G. 85 II (Sep.); stud. chem. i. Riga 96—01, Dipl. Chem.; a. d. Soda-Fabr. v. Solvay, Ljubimow & Ko. i. Slawjansk, dann auf d. Fabr. d. Metallurg. Ges. Kramatorskoje, a. d. Russ.-Amerik. Gummifabr. i. Ptbg.; Zollbeamter u. 5 Jahre Geh. d. Chefs d. Akzise-Laborat. d. G. Kostroma; s. 11 L. am Knaben-Gymn. i. Kolomna. U: Winifred Maria Georgina, * **Sant** a. England.

3287. **Tedder, Theodor** Alex., * 14. Nov. 1871 zu Maidel (Estl.), V. Kűster Joh. T.; WßKrS., G. 85 II — 92 I (Sec.); Musik-L. u. Organist a. d. estn. Dom-Karls-K. i. R.; † das. 25. Dez. 1913.

3288. **Frey, Ernst** Georg, * 26. Okt. 1873 i. Dpt., V. Verw. Paul Ludw. F.; Laj. Sch., G. 85 II — 86 II (Sep.), Realsch.

3289. **Fischer, Nicolai,** * 20. Mai. 1874 i. R., Br. v. 3010; Laj. Sch., G. 85 II — 90 I (Ter.); Kfm.

3290. **Schroeter, Walther** Ferd., * 26. Apr. 1875 i. R., Br. v. 3060; Laj. Sch., G. 85 II — 88 II (Qui.), Petri-Real-Sch., c. test.; Lehrz. b. Erhard

Dehio i. R., i. Odessa b. N. A. Schroeter, dar. i. England; sp. Prok. ders. Fa. i. Odessa; 24 n. R.; i. d. A.-G. Narowa bis 27, dann b. G. Scheel u. Ko. U: Erna, T. v. Ernst Joh. **Baer** a. Riga.

3291. **Neumann**, Wilh. **Gerhard**, * 1. Sept. 1874 i. R., V. P. an. d. St. Nikolai-K. Hugo N., M. Olga Wilh., * **Pahnsch**; G. 85 II — 91 (Ter.).

3292. **Blum, Alexander** Reinh., * 2. Apr. 1873 i. Ptbg., V. Koch Carl B.; G. 85 II — 89 I (Qui.).

3293. **Blacher, Leopold** Nic. Wold., * 26. Mai 1875 i. Kronstadt, V. Dr. Leop. B. (Nr. 1202), M. Pauline, * **Langenbacher** a. Ptbg.; G. 85 II — 95 II (Sel), c. test.; stud. polytechn. i. Braunschweig; dipl. Ing., a. d. Solway Sodawerken i. Süd-Rußl., dann i. Berlin, s. 06 i. Rumänien i. d. Steinölbranche, installierte dort e. Schwefelsäure-Fabrik Syst. Niederführ, nach d. Weltkriege erst i. Württemberg, s. 23 Leit. d. Danubia-Mineralölfabrik b. Regensburg u. e. Schwestergesellsch. i. Berlin. U: Emma, T. d. P. Alex. **Assmuth.**

3294. **Henrikson**, Ad. **Werner**, * 14. Nov. 1875 i. R., V. Kfm. Gust. Ad. H., M. Charlotte Wilh., * **Engmann**; G. 85 II — 92 I.

3295. **Grauen, Oscar** Carl, * 5. Okt. 1873 i. R., Br. v. 2928, M. Sophie, * **Strandmann**; G. 85 II — 88 II (Qui.); Kfm., s. 95 i. Riga, s. 14 Bes. e. Pelz- u. Hutgeschäfts. U: Maria, * **Lehmann** a. Koburg.

3296. **Anderson, Friedrich** Alex. Wilh. Hans, * 7. Dez. 1875 i. R., V. Maler Carl Andr. A.; G. 85 II — 86 I (Sep.), RKrS.; Kfm., 95—97, i. d. Sprit-Fabr. i. R.; † das. 1897.

3297. **Rumen**, gen. **Jacobson, Constantin** Joh., * 29. Dez. 1873 zu Port-Kunda (Estl.), V. Zollbesucher Jac. R. gen. J.; G. 85 II — 92 I (Qua.).

3298. **Ruben, Nicolai** Ad., * 13. Aug. 1873 zu Jewe (Estl.), Br. v. 2802; G. 85 II — 92 II (Ter.), Domsch. (Sec.); Lw., Eleve i. Mehntak, Verw. i. Wredenhagen bis 98, stud. agr. i. Königsberg, Verw. i. Pajack bis 06, Bes. v. Gr.-Sauss; 19 Teilh. u. Mitbegr. d. Fa. Tilga & Co.; † 3. Nov. 1926 i. R. U: Hilda, * **Markgraf.**

3299. **Boehm, Werner** Hugo Alex., * 17. Okt. 1873 i. Göttingen; V. Masch.-Ing. Rich. B.; Adolphisch. Sch. i. Mitau, G. 85 II — 90 II (Ter.); wollte sich i. Ptbg. d. Musik widmen.

3300. **Frese, Thomas** Wilh. Benedikt, * 8. Apr. 1871 i. R., V. Wilh. F. (Nr. 1250); A'burg. Gymn., G. 86 I — 90 (Pri.), Abit. 91; stud. jur.; Lw., Verw. u. Arrend.; 18 im städt. Wirtschaftsamt u. Oberverw. d. Rev. Stadtgüter; † 1922 i. Moik b. R. U: Aimeé, * **Glanström** (a. Kurtna).

3301. **Wiegand, Johann** Alex., * 24. Aug. 1871 i. Ptbg., V. Carl W. (Nr. 1238), M. Olga Sophie, * **Winterhalter**; Laj. Sch., G. 86 I — 90 I (Sec.); † 16. Nov. 1890 i. Msk.

3302. **Frese, Wilhelm** Justus Benedikt, * 5. Mai 1873 i. R., Br. v. 3300; A'burg. Gymn., G. 86 I (Qui.); stud. i. Köthen Elektrotechnik; i. Rußl. tätig, i. Rostow a. d. Filiale v. Heinr. Lanz; Offizier im Weltkriege, n. d. Revol. L. i. Helenendorf (Kaukasus); † das. 1919. U: Lydia, T. d. Joh. **Dette** aus Helenendorf.

3303. **Nose, Georg** Alb., * 26. Febr. 1873 i. Kirshanow (G. Tambow), V. Apoth., sp. i. R., Heinr. Aug. N.; Alex.-Gymn. i. R., G. 86 I — 88 II (Ter.); 88—98 Kfm. i. Riga, London u. Msk.

3304. **Wollenberg, Woldemar** Carl Nic., * 16. März 1873 im G. Grodno, V. Telegr.-Beamt. Carl W. a. Preußen; Gymn. i. Minsk, G. 86 I — 91 I (Sel.), c. test.

3305. **Oja** (al. Hoia), Alex. **Alfred,** * 23. Mai 1873 zu Neuenhof (Estl.), V. Schulmstr. Siim O; G. 86 I — 90 II (Ter.); Pharm.; † 9. Dez. 1903.

3306. **Barth, Alexander** Heinr., * 17. Apr. 1875 i. R., V. Kfm. Pet. B.; Laj. Sch., G. 86 I — 89 II (Qui.), Gymn. Mainz; Arzt am St. Vincenz-Hosp. i. Mainz; † das. 11. Febr. n. St. 1902. Uv.

3307. **Donner,** Eduard Wilh., * 4. Febr. 1874 i. R., Br. v. 2918; Laj. Sch., G. 86 I — 89 II (Qui.); s. 92 i. Ssumy (G. Charkow), sp. i. Msk.; † das. 1900. Uv.

3308. **Eslon, Bernhard** Magnus Gust., * 21. Jan. 1873 zu Kőnda (Estl.), V. Schulmstr., sp. Bahnbeamt. Gust. E., M. Annette, * . . .; Laj. Sch., G. 86 I — 88 II (Sex.); Bes. e. Landstelle i. Takoma (U. S. A.).

3309. **Malim, Roman** Aug., * 20. Okt. 1872 zu Kurro (Estl.), V. Verw. Jaan M.; Laj. Sch., G. 86 I — 93.

3310. **Rombro, Jacob,** * 8. Aug. 1874 i. Riga, V. Hebräer Noah R.; Laj. Sch., G. 86 I — 91 I (Qua.); Pharm.

3311. **Rosenstein, Arved** Heinr., * 6. Jan. 1875 i. Arrokűll (Estl.), V. Arrend. Gustav R., M. Amalie, * **Ithal;** Fűrbergsch. Elem.-Sch., Laj. Sch., G. 86 I — 96 I, c. test.; theol. 96 II — 01 I, Theol. Ver.; 01—02 Probejahr i. St. Mathäi, R., W'stein u. Ampel; ord. 02, 02—03 estl. Pfarrvikar, s. 03 P. i. St. Johannis (Jerwen); 12 auf 6 M. v. Amt suspendiert; 15—16 auch stellvertr. f. d. verbannten P. Bruhns, P. v. St. Petri; 18 zeitw. v. Bolschewiken gefangen u. v. d. deutschen Truppen befreit. U: Hildegard, T. d. OL. Nic. **Rosenberg** i. Zarskoje Sselo .

3312. **Wieckmann, Gottfried** Nic. Samuel, * 28. Nov. 1874 i. R., Br. v. 3181; Laj. Sch., G. 86 I — 87 I I(Sex.), Petri-Real-Sch.; Rigaer Polyt. (Fr. Conc. Rig.), Ing.-Technol.; i. Rußl.; 23 zurűck; 23—25 OL. d. deutsch. Spr. am estn. Gymn. i. W'stein, s. 25 OL. am Rev. städt. Russ. Gymn. für Deutsch u. Chemie.

3313. **Assmuth, Hermann** Jul., * 26. Aug. 1875 zu Past. Kreutz (Estl.), Br. v. 3184; G. 86 I, Alex.-Gymn. 97, c. test.; med. 97 II — 00 I, Est.; 01 Zeichensch. Bar. Stieglitz i. Ptbg.; 03 an dort. Möbelfabriken; 05 deutsch. OL-Examen; OL a. d. Kommerz-Sch. u. am adl. Mädchen-Inst. d. Kais. Maria i. Nishn.-Nowgorod, s. 09 auch a. d. dort. Handels-Sch.; 19—20 Sekr. u. s. 20 OL. am deutsch. Real-Gymn. i. R.; † das. 16. Aug. 1922. U: Magda, T. d. Bankdir. Georg **Scheel.**

3314. **Treuer, Wilhelm** Georg Friedr., * 2. Jan. 1875 zu Past. St.-Katharinen (Estl.), V. P. Friedr. T. (Nr. 1229), M. Louise, * **Hoffmann** a. Marienhof (Estl.); G. 86 I — 94 I (Sel.), c. test.; theol. 94 II — 99 I, grad. stud.; Hsl., deutsch. OL. i. Ptbg., 18—19 a. d. Domsch. i. R., seitd. a. d.

städt. Real-Sch. u. and. Sch., s. 25 am städt. deutsch. Realgymn. U: Olga, * **Radasewski.**

3315. **Hanson,** Ernst **Kurt** Otto, * 9. Juli 1875 i. R., Br. v. 3075; G. 86 I — 92 II (Sel.), Abitur. 93 I am Alex. Gymn.; s. 94 bei Thomas Clayhills & Son i. verschiedenen Ämtern i. R. u. Rußl.; s. 1. Okt. 14 Prokurist, Kirchenrat u. Schatzmstr. v. St. Olai; Schw. U: Mathilde, T. d. Apoth. Carl Christoph **Siebert.**

3316. **Rogenhagen,** Hugo **Alfred,** * 5. Jan. 1876 i. R., Br. v. 3187; G. 86 I; Bank-Beamter, Kfm. i. Rußl.; im Weltkr. Reserve-Off. i. Charbin, l. das.; Kirchenrat d. dort. ev.-luth. Gemeinde. U: Elsa, T. d. Stadt-Ing. Carl **Jacoby** a. R.

3317. **Johannson, Arvid** Wilh., * 11. Apr. 1875 i. R., V. Maler-M., sp. Kfm. Anton J., M. Helene, * **Treuholm;** G. 86 I — 92 I; Kfm. i. Riga u. Msk.; † das. 17. Okt. 1917. U: Alexandra, * . . .

3318. **Lilienthal, Wilhelm** Friedr., * 12. Juli 1874 zu Lassinorm (Estl.), Br. v. 3255; G. 86 I — 92; Kfm. i. R.; † das. 22. Aug. 1913. U: Eleonore Emma, T. v. Jac. Joh. **Westberg.**

3319. **Jaeckel,** Leop. **Gustav,** * 27. März 1876 i. R., V. Lokomotivführ. Leop. J., M. Louise Henr., * **Ramoser;** G. 86 I — 90 II (Ter.); Kfm.

3320. **Johannson, Arthur** Carl Rich., * 25. Dez. 1875 i. R., V. Gesch.-Führer Carl Reinh. J., M. Helene Alide, * **Martinsen** a. Kardina (Estl.); G. 86 I (Sep.); † 22. März 1906 i. R.

3321. **Usthal, Arthur** Andr., * 23. Sept. 1874 i. R., V. Ministerial Pet. U., M. Maria, * **Hansen;** G. 86 I (Sep.); 96—00 stud. vet. i. Dpt.; 01—02 i. Berlin, Vorber. f. d. Journalisten-Laufbahn; 02—03 i. R., 04—14 Druckereiarb. a. d. Nord-Livl. Ztg.; 18—20 a. d. „Dorp. Ztg."; 20 nach Deutschl.; s. 22 Red. d. „Osteurop. Wirtsch.-Ztg." i. Berlin, Schriftsteller, l. i. Berlin; veröff. Scherz-Gedichte, Essays, Gedichte, auch Romane, u. d. Pseudonym N. Abrikossowitsch russ. Schattenbilder, ferner Übers. a. d. Russ. U: Emma **Usthal-Jaeckel,** Schriftstellerin.

3322. **Seegrőn, Alfred** Hugo Joh., * 19. Dez. 1875 i. R., Br. v. 2999; G. 86 I — 95 I, c. test.; Hsl.; med. 97—03, Arzt; 04—08 Assist. am Stadt-Krankenh. i. Riga, 04—06 Mil.-A. im russ.-jap. Kr.; s. 09 prakt. Arzt i. R., im Weltkr. 14—16 Mil.-A. a. d. Front, 16—17 am Milt.-Hosp. i. R., 19—20 am 2. estn. Mil.-Hosp.; s. 20 prakt. A. i. R. U: Anna, T. d. Generals **Anderson** i. R.

3323. **Strecker,** Arnold **Carl,** * 25. Juni 1875 i. Dpt., V. Osc. Str. (Nr. 1613); G. 86 I (Sep.).

3324. **Mőhlmann, Eugen** Bernh., * 6. März 1875 i. R., Br. v. 3196; G. 86 I — 94 I (Sel.), c. test.; math. i. Ptbg. 96 II — 97 II; 97 II — 02 stud. d. Inst. d. Wegebau-Ing.; 02 Wegebau-Ing. a. d. Ssamara-Slatouster Bahn, Stat.-Chef i. Slatoust, sp. Betriebs-Abtlg.-Chef u. Ing. a. d. Verw. ders. Bahn i. Ssamara. † 21. Febr. 1913 i. Ssimbirsk.

3325. **Krupp, Ernst** Carl Joh., * 11. Jan. 1874 i. R., V. Chef d. Warenstat. d. Balt. Bahn Alex. K., M. Wilh., * **Lilienthal;** RKrS., G. 86 I — 96 (Sel.), c. test.; med. 96—03; 04 Kirchsp.-Arzt. zu Talkhof (Livl.) u. prakt. A.

i. Oberpahlen; 05 A. zu Camby b. Dpt.; 01—04 auch Musik-Krit. d. „Nordliv. Ztg.", 02—03 Dirig. e. Männer-Chors; s. 08 Kreis-A. i. Ostrow (G. Pleskau), auch Gefängnis-A. das.; † 1. Juni 1912 i. Dpt. U: Angelika, T. d. Arrend. Rob. **Anderson.**

3326. **Einehr, Alfred** Gottl. Erich, * 7. Juli 1874 zu Mettapäh (Estl.), Br. v. 3166; G. 86 I (Sep.).

3327. **Treu, Arthur** Carl Otto, * 9. Nov. 1873 i. W'stein, Br. v. 3067; G. 86 I — 90 I (Qua.); Gymn. i. Charkow; i. d. Bank v. Gerlich & Co i. Charkow, sp. i. and. kfm. Gesch. das.; 93 nach Nord-Amerika.

3328. **Frese, Paulus** Conr. Benedikt (s. 3458).

3329. **Feldström, Arthur** Const. Alexis, * 10. Juni 1875 i. R., Br. v. 3192; G. 86 I — 89 II (Sex.), Alex.-Gymn.; 98 zahnärztl. Ex. i. Dpt.; 99 Kfm. b. Asch & Söhne i. Msk.; 12 Dir .d. Msk. Fil. d. The Dental Manuf. Cie London; 20 enteignet, n. R.; gründete d. Fa. „Dens", zahnärztl. Depot. U: Wera Marie, * **Bernhard** a. Msk.

3330. **Willig, Julius** Rob. Carl, * 6. Nov. 1875 i. R., V. Schuhm.-M. Georg W.; G. 86 I (Sep.); Angest. d. Gesellsch. „Ara" i. Ufa; † das.

3331. **Kroos (Groß), Carl Arthur,** * 25. Sept. 1875 i. R., V. Koch Gust. K. (G.); G. 86 I — 92 I.

3332. **Cordes, Adolph** Heinr., * 16. Febr. 1874 i. Woronesh, V. Bäcker-M. Joh. Heinr. C.; G. 86 I — 91 I (Qui.); Lehrz. b. Kluge u. Ströhm i. R., Buchhändler i. Hamburg u. Reval, eig. Buchhdl. Fa. Cordes u. Schenk, i. R.; † 30. Apr. 1927 i. Berlin. Verheiratet.

3333. **Rosenberg, Alfred** Carl Alex., * 30. Juli 1874 i. R., V. Schuhm.-M. Carl Georg R.; G. 86 I (Sep.). Freipr. Arzt i. Hps., auch A. am Post- u. Telegr.-Kontor u. d. Stadt-Schule; † das. 3. Dez. 1903. U: Johanna, T. d. Stadtsekr. Jul. **Mühlenkamp.**

3334. **Eichwaldt, Ludwig** Reinh., * 22. Nov. 1872 i. R., Br. v. 3037; G. 86 I — 89 II (Sex.); Lw., dann Klavierbauer i. R., als Klavierstimmer tätig; † 22. Nov. 1909 i. R. Uv.

3335. **Rosenkranz, Leonhard** Heinr., * 11. Jan. 1874 i. Ptbg., V. Kfm. Heinr. R., M. Pauline, * **Hefftler;** Laj. Sch., G. 88 I (Sep.); nochm. Laj. Sch. 88; Kfm., Lehrz. b. C. F. Leihberg i. Oberpahlen, 97 i. Riga, leit. d. A.-G. Textil, 02—15 i. Dpt.; Bes. d. Fa. Ernst Hefftler, während d. Krieges ins Innere verbannt; liquidierte 17 i. Dpt., flüchtete n. Lübeck; s. 22 vereid. Börsenmakler i. R., Mgl. d. Kuratoriums d. Elisensch. U: Irmgard, T. d. Kfm. Wilh. **Walter** a. Lübeck.

3336. **Tedder,** Oscar, * 27. Okt. 1873 zu Maidel (Estl.), Br. v. 3287; Laj. Sch., G. 86 I — 90 II (Ter.).

3337. **Lembke, Paul** Wold. Nic., * 7. Okt. 1869 i. Livld., V. Verw. Ed. L.; Gymn. i. Pernau; G. 86 I (Pri.), c. test.; als Extern. z. Stud. d. Naturwiss. entl.

3338. **Schönrock, Alexander** Aug. Joh., * 12. März 1866 i. Ptbg., V. Apoth. Alex. Ferd. Sch.; Annen. Sch. i. Ptbg., G. 86 II (Pri.), c. test.; chem. i. Riga; im Eisenb.-Depart. d. Finanz-Minist. U: Anna. T. d. Apoth. **Wagner** i. Ptbg.

3339. **Assmus**, Adolph **Hermann**, * 5. Sept. 1869 i. Frosen (G. Ssamara), V. Grundbes, Carl Heinr. A.; Gymn. i. Ssaratow, G. 86 II — 88 II (Pri.), c. test.; theol. 89 I — 94 I, cand. theol.; 94—97 P.-Adj. i. Stawropol; s. 97 i. Jekaterinodar; s. 01 auch L. d. deutsch. Spr. a. d. dort. Real-Sch. U: Elisabeth, T. d. P. Andr. **Fechner** i. Msk.

3340. **Rosenthal, Elmar**, * 12. März 1873 i. Kronstadt, V. Mar.-Arzt das., sp. i. R., Heinr. R., M. Eugenie, * **Jannsen**; Laj. Sch., G. 86 II — 90 II (Sel.), c. test.; stud. astr. 91 I — 94 I, cand.; 94—99 jüng. Geh. am. Observatorium i. Kronstadt, s. 99 am physikal. Hauptobservat. i. Ptbg.; 06 Mag. phys.; Geographie i. Dpt., 08 Assist am Meteor-Observ. i. Tiflis; 11 Prof. d. Geophysik i. Warschau; 15 n. Rostow a. Don evakuiert; † 16. Jan. 19 i. Jekaterinodar auf d. Reise am Flecktyphus. U: Edith, * **Lipp**.

3341. **Haller, Albert** Magnus, * 15. Sept. 1872 i. R., Br. v. 2949; Laj. Sch., G. 86 I — 91 I (Sel.), c. test.; med. 91 II — 96 II, Est., Arzt 96; 96—98 Assist. am evang. Hosp. i. Ptbg.; Studien 99 i. Berlin u. Dresden; 99—00 Land-A. i. Wendau b. Dpt.; 00—03 i. Haggers (Estl.); s. 04 prakt. Arzt i. R., Ord. an d. Diakon.-Anst. u. a. d. Real-Sch.; 05—06 städt. Sanitäts-Arzt, s. 07 städt. Schul-A., s. 08 Leit. d. Rev. Fürsorge f. Tuberkulose i. R., s. 08 Vizepräses, sp. Präs. d. Ges. zu Bekämpf. d. Tuberkulose i. Estl.; 14 Milit.-Arzt i. R.; 18 Beirat d. Stadtverw. u. Dezernent d. Gesundh.-Wesens, 19. n. Deutschl., a. Durchgangslagern, (Hannover), 20 Gemeinde-A. i. Berlin-Adlershof, 21 Stadt-A. i. Berlin-Treptow; Korresp. Mgl. d. Intern. Verein. z. Bek. d. Tuberkul.; Veröff. Fachschr. U: Paula, T. d. Arrend. Ludw. **Krőger** i. Ptbg.

3342. **Pezold, August** Bernh. Carl Jul., * 5. Mai 1872 i. Twer, V. Arzt Aug. P., M. Caroline Henr. Ther., T. d. P. Alex. **Paulsen**; Laj. Sch., Domsch., G. 86 II — 91 I (Sel.), c. test.; med. 91—96, 98 Dr. med.; prakt. Arzt i. Ptbg., am Alexandra-Stift f. Frauen, Marien-Gebärasyl u. A. a. d. Kais. Theatern.; † das. 21. Nov. 1902.

3343. **Nerling, Alexander**, * 20. Mai 1872 zu Past. St. Matthäi (Estl.), V. P. Franz Joh. N., M. Selma Joh. * **Frese**; Laj. Sch., G. 86 II — 92 I (Sel.), c. test.; med. 92 II — 97 II, Est.; 98 Assist. am städt. Hosp. i. Dpt.; 98—99 Mil.-Arzt i. Grodno; Studien i. Berlin u. Wien; 01—04 prakt. A. i. Odessa; 04—06 Ob.-A. d. 53. Artill.-Brigade i. Witebsk, s. 06 am Rot. Kreuz u. am Hosp. d. barmh. Schwest. i. Odessa; 14—18 Mil.-A. im Weltkriege; wieder prakt. Arzt i. Odessa; † das. 25. Febr. 1920. U: Selma, verw. Hőrschelmann, T. v. Aug. **v. Husen.**

3344. **Pogrebnoi, Andreas**, * 19. Sept. 1872 i. Smolensk, V. Beamter Feodor P.; Laj. Sch., G. 86 II — 90 II (Sel.), c. test.; stud. jur.

3345. **Rosendorff, Alexander** Siegfr., * 16. Mai 1871 zu Mehntack (Estl.), V. Branntweinbrenner Otto R., M. * **Willberg**; RKrS., G. 86 II — 90 II (Sel.), c. test.; med. 92 II — 94; Mil. med. Akad. i. Ptbg. 94—97; Staats-Ex. i. Dpt.; 98—03 Mil.-Arzt im 54. Nowomirgorodsch. Drag. Reg. i. Polen; 03—07 Privatpraxis i. Ptbg., zugl. Vizedir. d. Wosnessenski Krankenh., 07—09 A. i. Helenendorf (Transkauk.), 09—18 Stadt-A. u.

Leiter d. Stadt- u. Kreiskrankenh. i. Werro, 19—21 i. Deutschl., s. 21 homöopath. A. i. R. U: Martha, * **Rathke** a. Dpt.

3346. **Hahn**, Gotthilft **Traugott**, * 1. Febr. 1875 zu Past. Rauge b. Werro (Livl.), V. P. das., sp. an St. Olai i. R. Traugott H., M. Rosalie, * **Paling**; G. 86 II — 91 II (Pri.); St. Petri-Sch. i. Ptbg., c. test.; theol. 93 II — 97 II, cand. th., Mag. th. 02; 99—02 P.-Adj. beim V.; s. 02 P. an d. Univers.-K. i. Dpt., zugl. Priv.-Doz. f. hist. Theologie; zuletzt Ord. Prof. d. prakt. Theologie; † das. 14. Jan. 1919 (v. d. Bolschewiken ermordet). U: Anna, T. d. Landrats Ferd. **v. z. Mühlen**-Wahhast.

3347. **Hahn**, Ludw. Hugo **Wilhelm**, * 18. Aug. 1876 zu Past. Rauge (Livl.), Br. d. vor.; G. 86 II — 91 II (Pri.), Sch. i. Ptbg. 91 II — 93 I, c. test.; theol. 93 II — 94 II; † 27. Okt. 1894 i. Dpt.

3348. **v. Glasenapp, Boris**, * 23. April 1873 zu Lutznik (Livl.), V. Gutsbes. Nikolai v. G.; G. 86 II — 87 I (Qui.), Kollmannsches Gymn. i. Dpt. 87 II — 92 (Sec.); Lw. i. Lvld, im G. Charkow u. i. Jendel (Estl.), Verw. d. Bar. Vietinghofsch. Bes. i. d. G. Minsk u. Wilna; 98 Steuerkassierer beim Kronsmonopol i. Narva; s. 98 Oberverw. d. Gr. O'Rourke'schen Bes. im G. Ssamara.

3349. **v. Paucker**, Alfr. **Hugo**, * 1. Mai 1875 i. Wbg, Br. v. 3213; G. 86 II — 95 I, c. test.; 96 II stud. rer. nat. i. Ptbg.; 97 im Ptbg. Forst-Inst., 01 Abs. als gelehrt. Forstwirt, 02 Oberförst.-Geh. d. Msk.-Twerschen Domänen-Verw., 03 Taxator, 08 Oberf., 11 Pinsker Forstrev. u. Verw. d. Oberforsterei Mosyr, 13 Oberförst. i. Minsk, 17 Geh. d. Chefs d. dort. Domänen-Verw., 18 Landesforstmstr. das; 18 i. lettl. Diensten i. Libau, dann Chef d. Oberforstei Niederbartau; übernimmt 19 d. Gesch. d. Schwiegerv. Aug. Reinfeld i. Hasenpoth, das er z. Z. verwaltet; Präs. d. deutsch. Eltern-Verb. u. d. Verw. d. deutsch. Genoss.-Kasse. U: Betty, T. d. Navigations-L. A. **Reinfeld** a. Hasau (Kurl.).

3350. **Paucker, Axel** Jul. Ed., * 27. Febr. 1874 zu Kl. Lechtigall (Estl.), Br. v. 3223; G. 86 II — 89 I (Ter.); Pharmaz. i. Rußl, sp. Bes. e. Drogenhandl. i. Wladiwostok, 15 Pharm. i. Ptbg., 19 i. Barnaul (Ural); † das. 1922.

3351. **Anderson, Ernst** Joh. Gottfr., * 2. Juli 1872 i. Hps., V. Fleischer-M. Pontus A., M. Franziska Math., * **Jürgens**; HpsKrS., G. 86 II — 90 I (Ter.); wollte Pharm. werden.

3352. **Stuber, Emil**, * 15. Aug. 1871 im G. Tiflis, V. P. Joh. Jac. St.; Sch. v. P. Schomburg i. Ssaratow; G. 86 II — 88 I (Qua.), Kollmannsch. Gymn. i. Dpt.

3353. **Brzezinski (Brisinsky), Valerian** Franz Alex., * 15. März 1875 i. R., V. Kreischef-Geh. Const. B., M. Bertha, * **Eylandt**; Laj. Sch., G. 86 II — 95 II (Pri.), Larinsch. Gymn. i. Ptbg., c. test.; jur. i. Ptbg. 97 II — 01 I, Nev., cand. jur. i. Odessa; 01—03 Gerichtsamts-Kand. i. Ptbg., 05 Sekr.-Geh. d. II Krim.-Dep., 07 Unters. Richt. i. Tichwin (G. Nowgorod), 09 i. A'burg u. im 7. Distr. i. Riga; 15 n. Dpt. evak., 17 das. Unters.-Richt. f. bes. Auftr.; d. d. Bolschewiken stellenlos; 18 Rechtsanw. das. u. sp. i. Riga; Abgeordn. im Volksrat Lettl., 19 zwecks Verrechnung. mit d.

Deutsch. Reich i. Berlin; dort Mitgründ. u. Vizepräses d. Vereins ehem. Ptbg. Deutscher u. d. Ver. „Heimkehrhilfe", sp. Vizepräs. d. deutschbalt. demokr. Partei u. d. deutsch. Mieterverb. i. Lettl. U: Sarra, T. d. W. St.-R. Nik. **Moschewitinow** .

3354. **Witas-Rhode, Kurt** Hubert Ferd., * 31. Aug. 1875 i. R., V. Dentist Aug. W.-R., M. Marg., * **Alisch**; Laj. Sch., G. 86 II — 90 II (Qua.), Gymn. i. Dpt., Abitur am Kanton.-Gymn. i. Zürich; Stud. Med. u. Zahnheilk. i. Zürich; Zahnarzt i. Ptbg., s. 15 i. R.

3355. **Pohm, Ewald** Rud., * 14. März 1875 i. R., V. Koch Johann P., M. Adele, * **Tõnisson**; Laj. Sch., G. 86 II — 95 I (Sec.), 98 Abitur. a. 10. Gymn. i. Ptbg.; 99—03 stud. jur. i. Ptbg; Gerichtsamtskand. am Zivil-Kassat. Dep. d. Senats, zeitw. im Finanzminist.; 04—06 i. Kuopio (Fld.) als Beamt. für bes. Auftr. b. Gouv.; 06—19 R.-Anw. i. Ptbg.; Juriskons. d. Schwed. Ges. u. d. Konsulats; s. 21 ver. R.-Anw. i. R., ztw. Juriskons. d. Estn. Außenminist. u. Dir. d. jurid. Depart. U: * **Bűll.**

3356. **Luck, Alexander** Heinr., * 25. Juni 1875 zu Tammik (Estl.), V. Krűger Joh. L., M. Marie, * **Altermann**; Laj. Sch., G. 86 II — 92 I (Ter.), Realsch. i. R.; Polyt. i. Riga 94—99, Dipl. Masch.-Ing., 99—01 Ass. d. Polytechn., 01—06 Geh. d. Chefs d. Olowjansker Distrikts u. Revid. d. Traktionsdienstes, Waggonmstr. i. Tschita; 07—09 Stud. d. Elektrotechn. a. elektr.-techn. Inst. „Montefiore" zu Lüttich; Dipl. Ing.-Elektrotechn.; 09—18 Ing. d. d. „A. E. G." Berlin, 18—26 Handels- u. Industr.-Minist. i. R., Leit. d. Indutrie-Abt., s. 27 eig. elektr.-techn. Agenturgeschäft, Konsultationen. U: Clara, * **Grabow** a. Berlin.

3357. **Freiberg, Nicolai** Valentin, * 18. Sept. 1872 zu Ampel (Estl.), V. Bäcker-M. Carl Theod. F., M. Leontine Amalie, * **Viehweger**; Laj. Sch., G. 86 II — 89 II (Sex.); Kfm. i. Ptbg.

3358. **Trossin, Arnold** Joh. Wilh., * 29. Apr. 1875 zu Jendel (Estl.), V. Tőpfer-M. Joh. T., M. Auguste, * **Buroff**; G. 86 II — 91 II (Ter.); Pharm., 92—95 Lehrl. b. N. Dehio i. Wbg., 95 Geh.-Ex. i. Dpt., 95—96 u. 97—98 Geh. b. Mag. R. Fick i. R., 96—97 bei A. Dietz i. Ptbg.; 98—00 stud. pharm., Prov. i. Msk.; 01—10 b. R. Lehbert i. R., s. 10 Apoth.-Bes. i. Nőmme b. R. U: Johanna, * **Pinberg.**

3359. **Reinwaldt, Arthur** Hugo Const., * 5. Okt. 1876 i. R., V. Exped. d. Ritterschafts-Kanzlei Osc. Wilh. R.; G. 86 II (Sep.); Kfm. U: Olga, T. d. Leuchtturm-Chefs Const. **Matukaites.**

3360. **Annanoff, Etienne** Carl Jul., * 11. Sept. 1875 i. R., V. Schiffs-Kpt. Wilh. A., M. Elmire Louise, * **Graeff**; G. 86 II — 91 I (Qui.); 91—97 b. Georg Meyer; 97—98 b. Leop. Biek; s. 98 b. Joh. M. Kruus, Gesch.-Führer, s. 20 i. versch. Firmen, s. 30 b. C. Siegel i. R. U: Alide Alexandr., T. v. Friedr. **Grűnberg** i. R.

3361. **Matthies,** Carl Gust. **Max,** * 10. Juli 1876 i. Frankfurt a./O., V. Werkmstr. Carl Aug. M., M. Anna Adolph. Clara, * **Gebert**; G. 86 II — 92 I (Qua.). U: Milley, T. d. Schneider-M. Joh. Friedr. Wilh. **Gagnus.**

3362. **Birkendorff, Max** Hans, * 28. Okt. 1875 i. R., V. Maler Jul. B.; G. 86 II (Sep.); 97—04 Beamt. b. Estl. Gouv., s. 05 jüng. Geh. d. Dirigier. d. Kanzlei; n. Deutschl.

3363. **Urbschat, Hermann** Arth., * 13. Nov. 1875 i. R., V. Lokomotivführ. Gust. U., M. Marie, * **Nolte**; G. 86 II — 91 I (Qui.); Lehrl. b. Korablew; Kfm., z. Z. Vertreter ausl. Fabriken. U: Henr. Elmire, T. d. Schneiderm. Carl **Henning.**

3364. **Langei, Alexander,** * 8. Dez. 1866 i. H'fors, V. Matrose Andr. L.; Treffnersche Sch. i. Dpt., G. 87 I — 90 II (Sel.); weg. Kränklichkeit ausgetr.

3365. **Koch, Egbert** Alex., * 4. Dez. 1873 i. R., Br. v. 3216; Laj. Sch., G. 87 I — 91 I (Sel.), c. test.; med. 92 I — 98 I, Est., Arzt 98; 98 stellv. Prosekt. am Alexander- u. Ass. am Obuchow-Hosp. i. Ptbg.; 98—99 Stud. i. Frankfurt a. M. u. Berlin; 99—02 Ass. am Alex.-Hosp., 03—04 am Obuchow-Hosp., 05—06 Volontär-A., Leit. e. Abt. f. inn. Kranh. a. Börsen-Hosp., s. 08 auch Konsult. f. innere Krank. am Alexandra-Stift f. Frauen, 16—17 Mil.-A. i. Ptbg. u. Peterhof, 99—17 zugl. freipr. Arzt; s. 17 prakt. A. i. R., 17—20 auch Leit. d. inneren Frauen-Abt. am Zentr.-Krankenhaus; † 1. Apr. 1924 i. R. Verőfff. Arbeit. i. Fachzeitschr. U: Bertha, T. d. Prof. Alex. **Schmidt** (Nr. 1219).

3366. **Kattler,** Joh. **Julius** Reinh. (s. 2998), * 8. Aug. 1870 i. R., Br. v. 2962; G. 81 I — 86 II (Qui.), Laj. Sch., G. 87 I — 88 II (Qua.); Kfm. i. R., s. 89 i. Ptbg. b. Gerhard & Hey, dar. Leit. d. Rev. Filiale, dann wieder i. Ptbg.; † 1920 i. Ptbg. i. Nahrungsnot. U: Sophie, * **Wagner.**

3367. **Schwarzschulz, Johann** Theod. Eug., * 13. Juli 1871 i. Libau, V. Maschinenbauer Th. Ludw. Sch., M. Amalie Doroth., * **Dabschewitz**; Nik.-Gymn. i. Libau, G. 87 I — 87 II (Qua.); Pharm.

3368. **Studemeister, Roman** Theod. Wilh., * 9. Aug. 1874 i. B'port, Br. v. 3249; G. 87 I (Qui.); Kfm. i. R. U: Helene, T. d. Schlosserm. Gust. **Dresen.**

3369. **Erdmann, Heinrich** (Harry), * 26. Dez. 1875 i. R., Br. v. 2531; Laj. Sch., G. 87 I — 97 (Sel.); Berg-Akad. i. Freiberg; 03—10 im Sanat. Hallila (Fld.); Ing., Leiter d. Stahlwerke Kramatorskaja; † das. 4. Febr. 1912.

3370. **Jaritz, Leopold** Ferd. Heinr., * 1. Dez. 1875 i. R., V. Bürger Alex. J.; Laj. Sch., G. 87 I (Sep.).

3371. **Tietz, Alexander** (s. 3462).

3372. **Lallberg, Ludwig** Friedr. Leop., * 23. Sept. 1874 zu Kurkűll (Estl.), V. Lw. Joh. L., M. Pauline, * **Műller**; Laj. Sch., G. 87 I — 91 II (Ter.).

3373. **Skonopnitz-Grabowsky, Gregor,** * 1. Dez. 1875 zu Krassnoje Sselo, Br. v. 3281; Laj. Sch., G. 87 I—II; † 28. Sept. 1887 zu Krassnoje S.

3374. **Rose, Rudolph** Aug., * 12. Febr. 1876 zu Alp (Estl.), V. Verw. Aug. Moritz R., M. Kath. Wilh., * **Lemberg**; G. 87 I — 90 II (Qui.).

3375. **Wiitmann, Friedrich** Arth., * 7. Apr. 1874 zu Kerrafer (Estl.), V. Verw. Nic. W., M. Henr. Wilh., * **Marcus**; G. 87 I — 92 I (Ter.). U: Elsa, * **Hindrikson.**

3376. **Wiitmann, Eugen** Rud., Br. d. vor.; G. 87 I — 92 I (Ter.); † 7. Nov. 1901 i. Kikerino-Gubowitz (G. Ptbg.).

3377. **Johannson, Horst** Aug., * 8. Juli 1876 zu Willofer (Livl.), V. Förster Friedr. Aug. J.; G. 87 I (Sep.). U: Selma Christ. Helene, T. d. Rest. Carl Wilh. **Luding.**

3378. **Bienert, Theophil** Ed. Bruno, * 1. Okt. 1875 zu Rappel (Estl.), V. Apoth. Emil B.; G. 87 I — 90 I (Qui.), Petri-Real-Sch.; z. Z. i. R. Kfm.

3379. **Kukkuk, Eduard** Aug., * 19. Jan. 1875 i. R., Br. v. 3048; G. 87 I — 92 II (Sec.); Pharm. i. Hps.; † 14. Dez. 1898 i. R.

3380. **Bauer, August,** * 7. Juni 1876 zu Kaarmann (Estl.), V. Schmidt Joh. B., M. Mina, * **Grauberg;** G. 87 I — 91 II (Qui).

3381. **Feldmann, Hugo** Alex. Ed., * 29. Juni 1875 zu Merjama (Estl.), V. Postkomm. Nic. F., M. Katharine, * **Waas;** G. 87 I — 90 I (Qui.); † 29. April 1892 i. Charlottenhof.

3382. **Scheibe, Oscar** Leop., * 3. Nov. 1874 zu Mogilino (G. Witebsk), V. Müller Carl Sch.; RKrS., G. 87 I — 88 II (Sex.); Lw.

3383. **Schmidt, Woldemar,** * 23. Febr. 1876 i. Ssaratow, V. Kfm. Peter Schm., Laj. Sch., G. 87 I (Sep.), Realsch.; Handelswiss. i. Riga 95—97; s. 97 im Geschäft s. Vaters.

3384. **Schütz, Woldemar,** * 25. Jan. 1877 zu Kusal (Estl.), V. Küster Carl Sch., M. Caecilie, * **Kruusberg;** G. 87 I (Sep.); freier Künstler, Organist u. Klavier-L.; † um 1908. U: Wanda, T. d. Älterm. Ed. **Baetge** (Nr. 1896.).

3385. **Dahl, Alfred** Alex., * 22. Juni 1876 zu Haynasch (Livl.), V. Navigat.-L. Christ. D.; G. 87 I (Sex.).

3386. **Braun,** Gust. **Carl** Rud., * 26. Juni 1866 zu Seeberg (Kurl.), V. Gust. B. a. Riga; Libauer Gymn., G. 87 I (Pri.).

3387. **Liiw, Martin,** * 27. Okt. 1858 i. Oberpahlen, V. Jaan L.; Treffnersch. Sch. i. Dpt., G. 87 I — 88 I (Ter.); Kfm.

3388. **Blumberg, Johann,** * 1. Apr. 1873 i. Ptbg., V. OL. d. Math. am G. Jacob B.; Kathar. K.-Sch. i. Ptbg.; G. 87 II — 90 II (Sel.), c. test.; Hsl. i. Estl.; stud. Ing. i. Riga 91—93; 93 math. a. d. Univ. u. am Technol. Inst. i. Ptbg.

3389. **Martenson, Carl** Ferd., * 24. Aug. 1872 i. R., V. Bäcker Carl Gust. M., M. Marie, * **Silwes;** RKrS., G. 87 II — 90 I (Sec.); Kfm. bei Alph. Braun, dann b. Gerhard & Hey i. R.; † das. 20. Apr. 1914.

3390. **Wieckberg, Axel;** Gymn. i. Dpt., G. 87 (Qui.), Laj. Sch., wieder i. Dpt.

3391. **Blumberg, Alexander,** * 1. Nov. 1874 i. Ptbg., Br. v. 3388; Kath.-K.-Sch. i. Ptbg., G. 87 II — 90 (Sec.), Dpt. Gymn.

3392. **Karp, Walter** Ludw., * 19. Okt. 1876 i. R., V. OL. am G. Rich. K., M. Eugenie, * **Berting;** Laj. Sch., G. 87 II — 94 I (Pri.); Kfm. i. R.; 94 b. Mayer & Ko. u. Balt. Handels- u. Industr.-Bk., i. Msk. Buchh. d. A.-G. M. M. Podobedow & Co; darauf i. Lüneburg, s. 07 i. Riga; 15—18 i. R.; s. 18 wieder i. Riga, Glied d. Direktion d. A.-G. Lankowsky u. Liccop. U: Gertrud, T. d. Gen.-Maj. Paul **Blaise** i. Mitau.

3393. **Treu, Leopold** Arth., * 21. Febr. 1876 i. R., Br. v. 2905; Laj. Sch., G. 87 I — 90 II (Qui.); Lehrl. b. E. Stephan i. R., sp. b. Gerhard & Hey,

i. Riga b. Dietr. Heydemann, Buchh. auf d. Ochtaer Pulverfabr. b. Ptbg., dann auf deren Werk i. Jekaterinenburg; seitd. verschollen.

3394. **Muscat, Albert** Pet. Friedr., * 27. Sept. 1873 i. R., Br. v. 2963; Laj. Sch., G. 87 II — 89 I (Sex.); Kfm., Lehrl. b. G. Hamann i. R., dann A'burg, sp. i. R. kfm. tätig; † das. 26. Okt. 1897.

3395. **Jürgens, Roman** Sigismund, * 28. Febr. 1876 i. R., Br. v. 3044; Laj. Sch., G. 87 II — 97 II (Pri.), Alex. Gymn.; 97—99 Veter.-Inst. i. Dpt.; s. 03 Kfm. i. d. Taufabrik i. R.; 04 Buchh. d. A.-G. Volta, 05 b. G. Scheel & Ko, 09 b. Richard Mayer, s. 18—28 Verw.-Glied u. Vors. d. Verw.-Rats dies. Fa., zugl. Dir. i. versch. Banken, Industr.- u. Handelsunternehmungen. U: Elwine, T. d. Peeter **Johannson.**

3396. **Malim, Hugo** Alarich, * 6. Juni 1875 zu Kurro (Estl.), Br. v. 3309; Laj. Sch., G. 87 II (Sep.).

3397. **v. Muldau, Leo** Theod. Friedr., * 1. Jan. 1877 zu Neuhof (Estl.), V. Lw. Friedr. Alex. v. M., M. Emma Dittmann, * **Sternburg**; Laj. Sch., G. 87 II — 95; 97—04 Rentei-Beamt. i. Wbg., dann i. Deutschl., Kfm. i. Breslau, s. 18 eig. Fa. i. Riga; i. Wbg. 04—09 Glied d. Verw. d. Zeeh'sch. Stiftungen. Uv.

3398. **Tippo, Alexander** Friedr. Wilh. Maurice, * 21. Okt. 1876 i. R., V. Koch Ed. Moritz T., M. Marie Magd., * **Siefarth**; G. 87 II — 92 I (Qua.); Kfm. b. Martin Schmidt i. R.; † das. 10. März 1895.

3399. **Aggasild, Woldemar** Joh., * 14. Juni 1876 i. R., V. Schuhm.-M. Joh. A., M. Minna, * **Michelsohn**; G. 87 II (Sep.), Laj. Sch.; Kfm. i. d. Zement-Fabr. Port-Kunda; † das. 11. Dez. 1921. U: Klara Julie Aug., T. d. Bäcker-M. Rob. Joh. **Hirsch.**

3400. **Lippe, Otto** Eduard, * 14. Juli 1876 i. R., V. Staatsbeamt. Carl L. aus A'burg, M. Paula, * **Schmidt**; G. 87 II — 94 II; Kfm., Beamter i. versch. Priv.-Unternehmungen; 95—01 i. R., bis 06 i. Ptbg. u. seitdem wieder i. Estl. Uv.

3401. **Lilienberg, Johannes** Ed., * 21. Apr. 1875 i. R., V. Älterm. d. Hafenarb.-Artells Jaan L.; G. 87 II (Sep.); Provisor. U: Elsa Rosalie, T. d. Exped. Ludw. Wilh. **Bebing.**

3402. **Gnadeberg, Axel** Wandor, * 19. Febr. 1877 zu Kaster b. Dpt., V. Verw. u. Gouv.-Landmess. Ed. G., M. Leontine, * **Hintze**; G. 87 II — 96 I; Hsl.; med. i. Ptbg. 97 II — 03, Nev.; Arzt 03, 04 jüng. A. d. 8. Flott.-Equip. i. Ptbg.; als Arzt d. Panzerschiffs „Borodino" im russ.-jap. Krieg; † 14./27. Mai 1905 i. d. Seeschl. b. Tschuschima.

3403. **Knauff, Aug. Arthur** Leop., * 26. Febr. 1876 zu Rosenhof (Estl.), Br. v. 3283; G. 87 II — 91 II (Qua.); Lw.; † 2. Mai 1931. i. Günstersberg i. Harz.

3404. **Ruben, Albert** Heinr. Leop., * 17. Jan. 1876 zu Jewe (Estl.), Br. v. 3298; G. 87 II (Sec.); Lw. i. Nõteborg b. Narva, Verw. i. Groß-Sauß; † Juli 1915. Uv.

3405. **Kirsipuu (Kirschbaum),** Georg Jac., * 19. Jan. 1876 i. Simferopol, V. Jürri K.; G. 87 II (Sep.).

3406. **Mathiesen, Woldemar** Carl, * 4. Sept. 1876 i. R., V. Staats-Beamt. Carl Joh. M.; G. 87 II (Sep.).

3407. **Műller, Boris** Carl Alex., * 14. Febr. 1877 i. R., Br. v. 2739; G. 87 II (Sep.). U: Eleonore Marie Paul., T. d. Maj. a. D. Carl Heinr. **Laupmann.**

3408. **Schotter, Friedrich** Wilh. Paul, * 20. Febr. 1877 i. R., Br. v. 2940; G. 87 II; Kfm., 10 i. d. Buchhandl. „Kultur" i. Ptbg., Tomsk, Wladiwostok, 11—13 im Verl. W. M. Sablin, Msk., 14—17 im Weltkriege, 17—19 i. d. Dänisch. Gesandtsch. i. Msk., s. 20 i. R., s. 22 im Verl. „Agronom" i. R. U: Helmi, * **Reinson** a. Tappik (Estl.).

3409. **Keller, Otto,** * 10. Juni 1876 zu Neu-Freudenthal b. Odessa, Br. v. 3286; Sch. i. Katharinenstadt, G. 87 II; † als Missionszőgling 19. Juli 1901 i. Gőrbersdorf (Schlesien).

3410. **Doege, Carl** Gottl. Rob., * 14. Okt. 1875 zu Kasty (Estl.), V. Verw. Rob. D.; G. 87 II — 88 I (Sep.); Priv. Unterr. a. d. Lande; Forst-Akademie i. Aschaffenburg, Förster i. Erristfer (Livl.), sp. i. Rußland (Waldkomplexe v. Lessing in Nishny-Nowg.); w. d. Weltkr. als Reichsdeutscher nach Sibirien verschickt; † in Rußl. im April 1921. U: Tochter d. Ing. **Kleff** i. Rußl.

3411. **Tegeler,** Joc. **Heinrich,** * 18. Okt. 1876 zu Jewe (Estl.), V. Emil T. (Nr. 1611); G. 87 II (Sep.); Lw. i. Estl.; s. 94 im Gummiwarengesch. v. Const. Meyer i. Msk.; 98 z. Milit. einberuf., erkrankte; † 29. Okt. 1901 i. R.

3412. **Wagner, August,** * 19. Jan. 1871 i. Ptbg., V. Apoth. Aug. W.; Annen-Sch. i. Ptbg., G. 88 I — 89 II (Sec.).

3413. **Gregory, Arthur,** * 26. Apr. 1873 i. Ssuwalki, V. William G. (Nr. 1810); Gymn. i. Ssuwalki, G. 88 I — 92 I (Sel.), c. test.; stud. rer. nat. i. Ptbg. 92 II; med. i. Dpt. 93 I u. i. Ptbg. 93 II — 98, Nev., Arzt 98; Dr. med. i. Warschau 05, 98—03 jűng. A. d. 7. Rev. Infant. R. i. Brest-Litowsk; 03 z. Milit.-Med. Verw. i. Warschau zukomm., 04 A. d. Kubansch. Kosak.-Schloßwache i. Warschau, auch Ord. am Praga-Krankenh., s. 08 Polizei-Arzt i. Ptbg.

3414. **Przyrembel, Anton,** * 22. Febr. 1871 i. Warschau, V. Stat.-Chef Wladislaw P. i. R.; Alex. Gymn.; G. 88 I — 91 I (Pri.); 93—94 Beamt. d. Estl. Gouv. Reg.; 94—95 Zollbeamt., 95—01 Beamt. d. Gouvern.-Kanzlei; † 9. Mai 1904 i. R. U: Marie Kunigunde Aug., T. d. Malers Mor. Friedr. Franz **Cayé.**

3415. **Klevesahl, Wilhelm** Theod., * 23. Okt. 1872 i. Ptbg., V. Gymn. L. Carl K.; Laj. Sch., G. 88 I — 91 II (Pri.); 92—93 i. Ptbg. im Sped.-Gesch. R. Förster & Co., darauf i. Riga b. John Laurentz.

3416. **Eggers, Franz** (François), Alex., * 21. Mai 1875 i. Charlottenthal b. R., V. Chemiker Otto E., M. Sophie, * **Blanc** aus Morges (Schweiz); G. 88 I — 92 I (Pri.), Domsch. i. R. 92, Real-Sch. 93; stud. chem. a. d. techn. Hochsch. i. Karlsruhe 93—97, i. Heidelberg 98—00, Dr. phil. nat. (Heidelberg) u. Diplom. Ing. (Karlsruhe); 00—02 Ass. b. Prof. Engler (Karlsruhe), 02 Ass. d. Betriebsleit. d. Kupferhütte Ertel, Bieber & Ko.

i. Hamburg, s. 12 leit. techn. Dir. ders. U: Marianne, T. d. Dr. jur. Heinrich **Asher** a. Hamburg.

3417. **Hradetzky, Heinrich** (Harry) Joh. Herm., * 27. Sept. 1873, V. Beamter, nachm. Polizei-Quart.-Off. August H., M. Louise Emilie, * **Nieländer**; Laj. Sch., G. 88 I — 93 I (Pri.); 93—20 sukz. Kanzleibeamt., Buchh.-Geh. u. Rendant d. Estl. Adl. Kred.-Kasse; 22 Buchh.-Geh. a. d. R. Papierfabrik E. J. Johannson, s. 22 i. d. Estl. Industrie- u. Handelsbank (Estl. Kommerzbank i. R.); 07—10 Vizepräses d. Bibl. Sekt. d. dtsch. Ver. i. Estl., s. 98 Sekr. d. Verw.-Rats d. Armenpfl. d. St. Nikolai-K., 05—20 Bibl. u. Archivar d. Sekt. z. Erh. einh. Altert. d. Estl. Lit. Ges., 21 Mitbegr., Bibl. u. Archivar d. Genealog. Sekt. ders., 28 Mitbegr. u. Glied d. Rev.-Komm. d. Ges. f. psych. Forschung, 18 Statist. d. deutschen Schiffahrtsges.; Verf. genealog. u. biograph. Arbeiten; genealog. Arbeiten i. d. Revalschen Archiven; sammelte das Material für d. vorliegende **Album der Rev. Gouvern. Gymnasiasten** 1805—90. U: Margarethe, T. d. Mag. pharm. Karl **Lassmann** (Nr. 1642) a. Taschkent.

3418. **Eichwaldt, Johannes** Aug., * 7. Okt. 1870 zu Wiems (Estl.), V. Milchpächter Maddis E.; RKrS., Laj. Sch., G. 88 (Qua.); Schiffsjunge, sp. Leichtmatrose; 89—90 Steuerm.-Sch. i. B'port (Estl.); l. i. New-York, 91—92 i. Louisville (Kentucky); Kfm.; stud. med. 92—94; Dienst i. d. Armee d. Ver. St.; 94—97 i. Burlington, Vermont u. Chikago; wieder stud. med. 97—98, prakt. Arzt i. Vermont; 98—99 Leut. u. Hilfs-Arzt i. d. Freiw. Armee d. Ver. Staaten; 99 prakt. A. i. San Franzisko u. Alameda; Hrsg. v. engl. Monatsschr.; 03 Prof. d. Militär. Wissensch. i. d. Mt. Jamalpais military Academy.

3419. **Nestved,** Ottokar **Reinhold** Joh. (s. 3225), * 14. März 1870 zu Hohenholm (Dagö), Br. v. 3194; G. 84 II — 87 II (Sep.), Laj. Sch., G. 88 I — 90 I (Ter.); Kfm. i. Rostow a. D.; mehr. J. Geh. d. Oberförsters d. Gräfl. Ungern-Sternbergsch. Güter auf Dagö (Estl.); sp. Pristaw i. Dwinsk, kämpfte als Offizier geg. die rote Armee, erkrankte; † in Pleskau. U: Agnes, * **Böhning.**

3420. **Nestved, Harald** Edg. (s. 3226), * 8. Febr. 1873 zu Hohenholm (Dagö), Br. d. vor.; G. 84 II — 87 II (Qui.), Laj. Sch., G. 88 I — 90 I (Ter.); Kfm.

3421. **Lindeberg, Gerhard** Aug., * 25. Nov. 1875 zu Sellikŭll (Estl.), V. Maler Aug. Wilh. L.; G. 88 I — 89 I (Qui.).

3422. **Kolshorn, Johann** Rud. Carl, * 9. Dez. 1874 i. Libau, V. Chef d. Masch.-Dienst. d. Balt. Bahn, nachm. Dir. d. Zement-Fabr. „Zep" i. Noworossijsk Heinr. K. aus Frankfurt a. O., M. Marie Caroline, * **Ochsner**; Laj. Sch., G. 88 I — 92 II, Domsch., Annen-Sch. i. Ptbg.; stud. math. i. Ptbg. 95 II — 99 I, Nev., cand. math.; 99—03 stud. electro-techn. i. Karlsruhe; Dipl. Ing. 03 das.; 99 i. d. Maschinen-Fabr. „Augsburg" i. Bayern; s. 04 Ing. b. Siemens u. Halske i. Ptbg. Spezialist f. elektr. Bahnen.

3423. **Gregory, Alfred,** * 14. Sept. 1875 i. Ssuwalki, Br. v. 3413; Gymn. in Ssuwalki, G. 88 I — 92 II.

3424. **Soerensen**, Paul Otto **Siegfried**, * 12. Apr. 1875 i. B'port, Br. v. 2908; G. 88 I (Sex.).

3425. **Feldmann, Alexander**, * 15. Apr. 1875 i. Pernau, V. Lw. Caspar F., M. Caroline, * **Traugott**; G. 88 I — 90 II (Qui.).

3426. **Küllmann, Arnold** Vict., * 24. Apr. 1876 zu Arrohof (Estl.), V. Postkommissar Carl K.; G. 88 I (Sep.).

3427. **Johannson, Rudolph** Herm. Alex., * 20. März 1878 i. R., Br. v. 3317; G. 88 I — 96 I (Sel.); 96—98 Hsl. i. Estl.; theol. 98 I — 02; stud. ling. orient. i. Ptbg. 02—10, cand.; Beamt. d. Baueragrarbk. i. Ptbg.; Sekr. d. öff. Bibl. bis 16; Off. i. d. Flotte i. Wladiwostok; gefang. i. Nowonikolajewsk u. Tomsk; Doz. f. semit. Spr. a. d. Univers. Tomsk; opt. 21 nach R.; seitd. i. d. Kalkulat.-Abtlg. d. A.-G. A. M. Luther i. R.

3428. **Treuer, Arthur** Pet. Theod., * 4. Juni 1877 i. Wbg., Br. v. 3314; G. 88 I — 97 I (Sel.), c. test.; theol. 97 II — 01 I, philol. 01 II — 02 I, cand. theol.; 02 deutsch. OL.-Ex.; s. 02 L. d. deutsch. Spr. a. d. Kommerz- u. s. 03 auch am Mädchen-Inst. i. Msk.; 05—18 OL. a. d. Realsch., Woskressenski u. am Nikolai-Waisen-Inst. das.; s. 18 i. d. Heimat, a. d. Lyzeum i. W'stein, 19 am Gust.-Adolf-Gymn. i. R., s. Herbst 19 Volkschul-L. i. Retzow (Mecklenburg); 27 daselbst Gemeinde-Vorst. U: Wally, * **Müller** a. Riga.

3429. **Meyer**, Leop. Ed. **Roman**, * 4. Mai 1878 i. R., V. Sekr. am Estl. Kontrollhof Alex. M., M. Leopoldine, * **Salemann**; G. 88 I — 98 I (Sel.); jur. i. Ptbg. 98 II — 02, Nev., cand. jur. 02; 02—06 Notars-Geh. i. R., s. 06 Notarius publ. i. Narva, Mgl. d. Revis. Kommission d. Narv. Bk. gegens. Kred.; Präs. d. Kirchenrats; † das. 2. Aug. 1929. U: Klara Marie Anna, T. d. Gymn.-L., sp. Buchhändl. u. Typographie-Bes. Franz **Gnifkowski.**

3430. **Balk**, Ernst **Robert**, * 26. Sept. 1877 i. R., V. Kfm. Leo B., M. Elise, * **Pfaff** a. R.; G. 88 I — 96 II; 3-jährige Lehrz. i. e. Speditionsgeschäft i. R., s. 99—23 i.England u. Ptbg. kfm. tätig, 23 zurück, hier kfm. tätig; Schw. Uv.

3431. **Nikiforow, Nicolai** Gust. Carl, * 5. Mai 1877 i. Pernau, V. Kfm. Michael N., M. Lisette, * **Tõnne**; G. 88 I (Sep.).

3432. **Mullas, Eduard** Joh., * 15. Mai 1876 i. R., V. Jürri M.; Laj. Sch., G. 88 I (Sep.).

3433. **Thomasson, Robert**, * 3. Juni 1875 i. R., Br. v. 3258; Laj. Sch., G. 88 I — 91 II (Sex.); Kfm. 00 i. Ptbg. U: A. B., * **Ounap.**

3434. **Smirnow, Boris**, * 10. Mai 1877 i. R., V. Kfm. Nik. Sm., M. Eugenie, * **Winogradow**; Laj. Sch., G. 88 I — 94 (Sec.); Militär; l. i. Deutschl.; † Jan. 1899 i. R. Uv.

3435. **Soots, Alphons** Herm., * 25. Juli 1876 zu Gudmannsbach (Livl), V. Arrend. Hans S.; G. 88 I (Sep.).

3436. **Heitmann, Georg** Pet. Carl, * 19. Dez. 1875 i. R., V. Bierbrauer i. Riesenberg Georg Alex. H., M. Carol. Marie, * **Pohl**; G. 88 I — 92 II (Ter.).

3437. **Treumann, Felix** Florian, * 26. Dez. 1876 i. R., Br. v. 3265; G. 88 I — 93 I (Qua.); Kfm.; † 11. Jan. 1911 i. R. U: Elsa Alide Margot, T. d. Schneider-M. Gust. Carl **Henning.**

3438. **Keller, Emil** Wold. Jul., * 29. Nov. 1875 zu Kosch (Estl.), V. Lagermstr. d. Spritfab. Ed. Heinr. K., M. Anna, * **Tannenberg** a. Wbg.; G. 88 I — 92 I (Qua.).

3439. **Michelsen, Paul** Wilh. Alex., * 26. Mai 1877 i. R., V. Maler-M. Leonh. M., M. Aug. Pauline Adelheid, * **Gebert** aus Frankfurt a. O.; G. 88 I (Sep.).

3440. **Reder, Alex. Gottlieb,** * 22. Juli 1876 zu Rabbifer (Estl.), Br. v. 3266; G. 88 I (Sep.).

3441. **Vogdt, Johann** Eberh., * 8. Okt. 1877 zu Johannishof (Estl.), V. Arrend. Emil Martin V.; G. 88 I (Sep.); † 14. Aug. 1928 i. R. U: Johanna Elwine Marie, T. d. Küst. a. d. estn. Karls-K. Conrad **Pfaff.**

3442. **Wilken, Alexander,** * 29. Aug. 1875 i. R.; G. 88 I (Sep.).

3443. **Kuyberg, Arthur** Carl Gottl., * 13. Juli 1876 i. R., Br. v. 2992; Laj. Sch., G. 88 I — 95 I (Sec.); † 3. Sept. 1906 i. Deutschl.

3444. **Lux, Roman** Jul., * 17. Juni 1875 i. R., V. Uhrm. Osc. L., M. Adele, **Jacobson;** G. 88 I (Sep.); im Gesch. s. V.; bis 05 Kontorist d. Waggon-Fabr. Dwigatel i. R.; dann i. d. A.-G. Volta, Kontorbeamt. u. Zolldekl.; 20—22 im Estl. Fabrikanten-Verb., seitd. selbständ. i. R.; Schw. U: Hilda, * **Reinwald.**

3445. **Wieckmann, Arnold** Theod. Benjamin, * 30. Aug. 1877 i. R., Br. v. 3312; G. 88 I — 95 I, Alex.-Gymn. i. R., Wiedemansch. Gymn. i. Ptbg. 97—99, c. test.; theol. 99 I — 06; 08—09 P.-Adj. a. d. Heil.-Geist-K. i. R., s. 09 P. i. St. Matthäi (Estl.), s. 20 Vize-Propst, s. 28 Glied d. Rates d. Jerwsch. Propstbez., Ehren-Mgl. d. dort. estn. Bild.-Vereins u. d. Reval. kirchl. Bethaus-Gemeinde. U: Emmy Gertrud, T. von Andreas **Rahwing** (Nr. 1675).

3446. **Meybom, Alexander** Leop., * 9. Mai 1877 i. R., V. Kfm., sp. Beamter Carl Friedr. M., M. Auguste Louise, * **Titus;** G. 88 I — 92 (Qua.).

3447. **Seewaldt, Wilhelm** Alfr. Friedr., * 23. Nov. 1876 i. R., Br. v. 3039; G. 88 I (Sep.).

3448. **Stange,** Otto Friedr. **Leopold,** * 28. Jan. 1877 i. R., V. Gymn.-L. Leop. St., M. Emma Louise, * **Schwarzbrunn;** G. 88 I — 94; zahnärztl. Tätigkeit i. R. u. Dpt., 97 Ex. i. Dpt., zahnärztl. Schule i. Ptbg., s. 99 Assist. a. d. Klinik u. Heilanst. f. Zahn- u. Mundkrankh. das.; † 7. Juni 1902 i. R.

3449. **Jaffe, Leopold,** * 9. April 1878 i. R., V. Israel J.; Laj. Sch., G. 88 I (Sep.).

3450. **Tiismann, Hugo** Leonh., * 9. Mai 1876 i. W'stein, V. Verw. Alex. T.; G. 88 I — 91 II (Ter.); Förster i. Linden b. Hps., Verw. i. Pardas (Dago). U: Natalie, T. von Peter **Wirnhoff** a. Weißenfeld.

3451. **Tschumikow, Valerian,** * 3. Febr. 1875 i. H'fors, V. Beamt. Alex. Tsch.; Domsch. 85—87, G. 88 I (Sex.).

3452. **Tõnisson, Jaan,** * 10. Dez. 1868 i. Mursi b. Fellin, V. Gesindewirt Jaan T.; FellKrS., G. 1888 (Pri.), c. test. (Extern), jur. 89—92, Frat. Viliensis, cand. jur.; 1893 Red. d. „Postimees" i. Dpt., s. 96 Chefred. u. Hrsg. d.

„Postimees" i. Dpt.; vielfach führend a. d. Gebiet völkischer, kultureller u. wirtschaftl. Interessen d. estn. Volks; 06 Mtgl. d. 1. russ. Reichsduma; 17 Mtgl. d. estn. Landtags (Maapäev), v. d. Bolschewiken verhaftet u. ausgewiesen, i. Stockholm u. Kopenhagen politisch tätig; Mtgl. der Staatsversamml. s. Begr. d. Estl. Freistaats, Leiter d. „Demokr. Volkspartei", mehrf. i. führenden polit. Stellungen, Minister, Präs. d. Staatsversamml., Staatsältester; Dr. h. c. d. Univ. Dpt. U: Hildegard, * **Lõhmus.**

3453. **Jacobson, Victor** Ed., * 29. Okt. 1871 i. R., Br. v. 2878, M. Maria Ludovika Friederike, * **Pillip** a. Ptbg.; Alex.-Gymn. i. R., G. 88 II — 90 I (Ter.), Landw. Sch. i. Deutschl. (Hameln) u. d. Schweiz (Bern); i. d. Udelnaja-Farm (Benois) b. Ptbg., dann Verw. im G. Tschernigow, nach d. Tode d. V. übernahm er dessen Handl. u. liquid. sie; Vertret. d. Nord. Telegr.-Agent. u. Zeitungsberichterstatter; Präs. d. Elternkom. d. dtsch. städt. Realgymn., 25 Mtgl. d. 1. Deutschen Kulturrats; † 13. März 1927 i. Dpt. U: Caroline, T. d. Bahnbeamten Carl Friedr. **Meybom**, R.

3454. **Andruschkewitsch, Adolph,** * 23. Febr. 1872 i. Brigitten (Estl.), V. Wachtmstr. Jan A.; Alex.-Gymn. i. R., G. 88 I — 91 I (Ter.); Kanzleibeamt. im Rev. Bezirks-Ger., auch L. d. Athletik. U: Martha Alide Elise, * **Graf.**

3455. **Rosenthal, Walter,** * 12. März 1875 i. R., Br. v. 3340; Laj. Sch., G. 88 II — 93 I (Sel.), c. test., math. 93 II — 95 I, Inst. d. Ingen. d. Wegekomm. i. Ptbg. 95—00; s. 00 Ing. b. Bau d. Bahn Orenburg—Taschkent, weg. Erfindung einer neuen, vom Verkehrsminist. 1910 approbierten Meth. f. Bahnvorunters. mehrf. Reisen im Europ. u. Asiat. Rußl., Dir. d. Kredit-Ges. d. Holzindustr. i. Ptbg., 17 nach R., s. 18 im Staatsdienst, Vertr. d. Reg. a. Konferenz. i. Barcelona, Genf, im Haag, 24—26 Geh. d. Verkehrsminist., s. 26 pens., l. i. R. als Privatgelehrter; Veröff. russ. Fachschr.

3456. **Krause, Paul** Joh. Gottl. Alfr., * 31. Jan. 1872 i. Hps.; Laj. Sch., G. 88 II — 92 I (Sec.).

3457. **Frey,** Adam Paul Nic. **Walter,** * 9. Mai 1875 i. Perm, V. Mil.-Arzt Dr. med. Ernst F., M. Therese, * ...; G. 88 II — 92 I (Ter.), Seemanns-Sch. i. Hamburg; erste weitere Reise 93 auf e. Australienfahrer; † 13./25. Sept. 1893 b. Kap d. Guten Hoffnung.

3458. **Frese, Paulus** Conr. Benedikt (s. 3328), * 28. März 1875 i. R., Br. v. 3302; Freytagsche Sch. i. A'burg, G. 88 II — 90 II (Qua.); Seemann, zuletzt Bauunternehmer b. New-York. Vermählt.

3459. **Christoph, Ernst** Jul. Ferd., * 21. Sept. 1875 i. Past. Jewe (Estl.), V. P. Theod. C., M. Therese, * ...; Domsch. 87 II — 88 I, G. 88 I (Qui.), Alex.-Gymn., c. test., Polytechn. i. Riga; Chem., 04—05 i. Deutschl. prakt. Arb. auf Fabriken, 06—20 auf d. staatl. Ishora-Werken i. Kolpino b. Ptbg., Chef d. Panzerplattenabt., s. 20 i. R., 24 i. Kriegsmin., Obering. d. Arsenals, 28 selbständig, s. 30 Leiter e. Kohlensäurefabr. i. R. Uv.

3460. **Möller,** Franz Ed. **Conrad,** * 10. Aug. n. St. 1875 i. Eydtkuhnen (Preuß.), V. Kfm. Franz M.; Laj. Sch., G. 88 II (Sec.), Kathar.-Sch. i. Ptbg., stud. mach. i. Riga 96—02, Dipl.; 02—03 am Bergmannsch. Elektr.-Werk i. Berlin, 03—06 Betr.-Ing. b. Siemens u. Halske i. Ptbg., 06—08 Leiter e.

techn. Bureaus i. Jekaterinburg, 08—10 b. A. Bleichert & Cie. i. Leipz.-Gohlis, 10 Leiter d. Fa. Marck & Ko. i. Ptbg., s. 11 a. d. Gummifabrik „Prowodnik" i. Riga.

3461. **v. Cramer, Georg Axel,** * 15. Juli 1875 zu Lagena (Estl.), V. Gutsbes. Wilh. v. C., M. Caroline Gertr., * **Genth** a. Narva; Annen-Sch. i. Ptbg., G. 88 II — 92 I (Qui.); Bes. v. Lagena, sp. Verw. i. Deutschl. U: Rita, * **v. Wilcken.**

3462. **Tietz, Alexander** Wilh. (s. 3371), * 11. Sept. 1874 i. R., V. Feldwebel u. Exped. Jűri T.; Laj. Sch., G. 87 I — 88 I u. 88 II (Sep.); Kfm. b. Kniep & Werner i. R.; † 20. März 1911. U: Margot Lucie, T. d. Bäcker-M. **Nafthal.**

3463. **Elerz, Johannes** Carl Paul, * 10. April 1878 i. Saretsch (G. Nowgorod), V. Lw. Alex. E. a. Estl., M. Pauline, * **Wiegand;** G. 88 II — 98 I, c. test., jur. i. Ptbg. 98 II — 02 I, Nev., cand. jur.; 02—03 Gerichtsamts-Kand. i. Ptbg. u. Tiflis, 03—04 Sekr.-Geh. das., 04—08 Unters.-Richter i. Duschet (G. Tiflis), 05—08 i. Katharinenfeld, Schulaweri, Tiflis, Gory, Absch. 08, s. 08 Rechtsanw. i. Ptbg. u. s. 11 i. R., 18 i. Deutschl., 19—21 i. d. Landeswehr, 22—26 Unters.-Richt. i. Hps., s. 27 Rechtsanw. i. R. Uv.

3464. **Markgraf, Hugo** Friedr. Mich., * 23. Mai 1876 zu Wredenhagen (Estl.), Br. v. 3267, V. Gutsbes. Michael M., M. Antonie, * **Borgeest** a. Estl.; G. 88 II — 96 (Sec.), stud. agron. 96—99 i. Jena u. Heidelberg; 02—19 Bes. v. Wredenhagen (Estl.) u. 02—12 Bes. v. Juchnowetz b. Bjalystok (Polen); 12—15 Kirchenvorst. d. Kirchsp. Haggers (Estl.), l. als Emigrant i. Kőnigsberg (Pr.). U: Elicke, * **Becker** a. Dűsseldorf.

3465. **Schultz, Wilhelm** Carl Elmar, * 23. Okt. 1877 i. Wbg., V. Notar Franz Heinr. Carl Sch.; Laj. Sch., G. 88 II (Sep.).

3466. **Thuberg, Ernst** Wilh., * 28. April 1878 zu Kuda (Estl.), V. Seminar-L. Hans Th., M. Marie Friederike, * **Grűnbladt;** Laj. Sch., G. 88 II (Sep.). U: Meta Selma Emilie, T. v. Paul **Redlich.**

3467. **Lilienberg,** Georg **Nicolai,** * 15. April 1876 i. R., V. Aufs. d. Akz.-Verw. Thomas L.; Laj. Sch., G. 88 II — 95 I (Ter.).

3468. **Walter, Edgar** Joh. Arth., * 24. Mai 1877 i. R., V. Kfm. Carl Bernh. Heinr. W.; G. 88 II (Sep.).

3469. **Mőhlmann, Egon** Georg Adalb., * 8. April 1877 i. Taps (Estl.). Br. v. 8324; G. 88 II — 96 I (Sel.), c. test.; Hsl.; stud. d. Bergkorps i. Ptbg. 97 II — 02, 03 Berg- u. Hűtten-Ing.; 03 Verw. d. Salzseen im Kr. Astrachan, 04 Verw. d. Hochőfen a. Staatswerk Kuschawa, 04—05 Studien i. Deutschl. u. Österr., baute 05—06 d. Stahlfabr. im Staatswerk Kuschwinskij Sawod im Ural (G. Perm); Betriebschef daselbst.

3470. **Koit, Engelhard** Aug. Pet., * 12. Jan. 1877 i. R., V. Trakteurinh. Wilh. K. (u. Br. v. 2828?); G. 88 II (Sep.).

3471. **v. Brűggeney, gen. Hasenkampff,** Alex. Michael, * 18. Mai 1877 i. Tauroggen, Br. v. 3241; G. 88 II — 95 I (Sec.); Pharm.; † 19. Febr. 1919 i. R.

3472. **Tosio, Thomas** Georg, * 9. Juli 1877 i. R., Br. v. 3251; G. 88 II — 95 I (Sec.); Pharm.

3473. **Kolshorn, Conrad** Otto Carl, * 6. Okt. 1877 i. R., Br. v. 3422; Laj. Sch., G. 88 II (Sep.).

3474. **Teslon, Harald** Emil Const., * 7. Sept. 1877 i. R., Br. v. 3153; Laj. Sch., G. 88 II — 95 I (Ter.); 95—00 i. Ptbg. Konservat., bis 03 Hsl. i. Rußl., 03—18 am Kameralhof i. R., s. 19 Inh. d. Wollspinnerei M. Teslon i. R. U: Martha, * **Link.**

3475. **Reichenbach, Ernst** Joh., * 15. Juni 1876 i. Wbg., V. Maler-M. Otto Ed. R., M. ... * **Walther**; Laj. Sch., G. 88 II (Sep.).

3476. **Schroeder, William** Georg Christ., * 20. Mai 1876 i. Leal (Estl.), Br. v. 3091; Laj. Sch., G. 88 II — 91 II (Sec.); 3 Jahre Kfm. i. R., Hsl. i. Ptbg.; Abit. als Ext., med. 02 II — 04 II Est., hierauf i. Msk., Arzt 08; 08—09 Arzt d. Rot. Kr. i. Akmolinsk (Steppengebiet), 09—10 i. Wologda, 10—12 Kr.-Arzt i. W'stein, 13 Stadtarzt das., 13—14 freipr. u. Gefängn.-Arzt i. R., s. 14 Rev. Kr.-Arzt, 15—18 Arzt d. Anst. Seewald b. R., s. 19 i. Kunda (Estl.). U: 1) Isabella, * **Zumidzinowitz**, 2) Thea, * B-sse **Stromberg.**

3477. **Strauß, Carl** Emil David, * 14. April 1875 zu Lauenhof (Livl.), V. Förster Wilh. Str.; G. 88 II (Sep.). U: Anna Marie, * **Troon.**

3478. **Langebraun, Nicolai** Heinr. Wilh., * 9. Mai 1877 i. R., V. Kfm. Carl Gust. L., M. Marie, T. d. Mühlenbes. **Lieberg** i. Jendel; G. 88 II — 92 II (Qua.); Kfm., bis 08 b. Georg Meyer i. R., s. 08 Leiter d. Fa. Th. Kaarmann i. R.; Inh. d. erst. Rev. Porzellanmalerei. U: Ellen, * **Tietz.**

3479. **Dalton, Rudolph** Wold., * 4. Nov. 1876 zu Kolk (Estl.), V. Verw. Carl D.; Laj. Sch., G. 88 II (Sep.).

3480. **Maydell, Bernhard** Emil Theod. Baron, * 1. Sept. 1871 i. Maidel (Estl.), V. Gutsbes. Berend Bar. M., M. Anna, * **v. Helffreich**; Domsch. 86—88, G. 88 II — 92 I (Sel.), c. test., oec. 93 I — 94 I Est.; Lw. i. Jendel (Estl.) u. Sauck (Livl.), 96—99 i. Keblas, Welz u. Arrohof, 99—01 Mecks (Estl.), 17 Arrend. i. Waimastfer; Kirchenvorst. v. Lais; s. 06 Bes. v. Purgel (Estl.), 12—13 Arrend. v. Tappik (Livl.), 17 Bes. v. Kaltenborn u. Uddewa (Estl.), 19 im Balten-Reg., s. 20 Kurator d. Domsch. U: Katharina (Kitty), * **v. Lilienfeld.**

3481. **Korff, Nicolai** (Klaus) Baron, * 29. Dez. 1868 i. Ptbg., V. Hofmeister Const. Bar. K.; Domsch., G. 88 II — 89 II (Pri.), c. test., stud. agrar. 90 I — 93 II Est., grad. stud. 93; wurde Lw. i. Jendel, sp. Roskulizy (Ingermannl.), s. 00 Bes. v. Waiwara, Ehrenfr.-Richter, Kammerjunker, Ende 18 i. Dresden, 20—21 i. Hemmelmark (Schleswig), s. 21 Gutsverw. i. Schleswig. U: Hella, * B-sse **Sass.**

3482. **v. Baranow, Alexis** Gregor, * 28. Sept. 1868 i. R., V. Gen.-Maj. Trofim v. B., Bes. v. Bremerfeld (Estl.), M. Julie Helene Marie, * **Helffreich**; Domsch., G. 88 II — 90 I (Pri.), c. test., oec. 90 I — 92 II Est.; Lw. i. Haakhof (Estl.), 93—96 i. Seinigal u. s. 97 Arrend. v. Kappo, 14—21 Bes. v. Sonorm (Estl.), Schulrev., Kirchenvorst., Postkavalier, 18 nach Krassnojarsk (Sibir.) verschleppt, 18—20 i. Thüringen u. Mecklenburg, s. 21 i. R. kfm. tätig. U: Agnes, T. von Friedr. Bar. **Hoyningen-Huene-Lechts.**

3483. **v. Krusenstiern, Gottfried Nic.,** * 22. Aug. 1868 i. Haggud (Estl.), V. Gutsbes. Georg v. K., M. Elisab. Christina **v. Middendorff** a. Ptbg.; Domsch., G. 88 II — 89 II (Pri.), c. test., med. 90—97 Est.; Arzt i. Hps. 98—17, s. 07 Mitbes. u. Leiter d. Schlammbadeanst. Dr. Arronet u. Dr. Krus., Stadthaupt v. Hps. 02—07; † das. 4. März 17 (ermordet). U: 1) Ulrike, * **v. Ramm**-Wallküll, 2) Catharina, * Miss **Pim** a. Putney (Engl.).

3484. **Knüpffer, Rudolph** Carl Axel Jul., * 21. Nov. 1873 i. R., V. Gouv.-Ing. Rud. K., M. Wilh., * **v. Krusenstern**; Domsch., G. 88 II — 92 I (Sel.), c. test.; rer. nat. i. Ptbg. 92 II — 96 I, Nev., cand. 96; stud. rer. mont. das. 96 II — 01 I; Berg-Ing., 02—06 Ing. a. d. Slatouster Fabr., s. 06 a. d. Brjansker A.-G. i. Jekaterinoslaw, dann a. d. Eisenhütte i. Jurjewka, zuletzt i. e. Ssowjettrust i. Jekaterinenburg (Swerdlowsk). U: Anna, * **Kasarinowa.**

3485. **Bar. Keyserlingk,** Wilh. Berend **Robert,** * 10. Dez. 1873 i. R., V. dim. Rittmstr. Rob. Bar. K., M. Eva Joh. Adelh., * **v. Maydell**; Domsch., G. 88 II — 92 I (Pri.), c. test.; med. 92 II — 96 II, Est. u. Charkow 96 II — 99 II, Dr. med.; 00—01 Ass. a. d. Diakon.-Anst. u. 01—02 a. d. Hebammen-Anst. i. R.; s. 04 Dir. d. Hebammen-Anst. u. Leit. d. Priv.-Frauenklinik i. R.; s. 18 Ord. am Koll. allg. Fürs., s. 19 am städt. Zentral-Krankenhaus; † das. 15. Febr. 1924. U: Elsbeth, T. v. Dr. Joh. **Füner.**

3486. **Girgensohn,** Friedr. Otto **Wilhelm,** * 26. Nov. 1870 i. Kronstadt, V. W. St.-R. Dr. med. Wilh. G., M. Wilhelm. Amal. Henr., * **Girgensohn**; Domsch., G. 89 I — 90 I (Pri.), c. test.; med. 90; Arzt i. Riga, dann i. verschiedenen Städten Rußlands; † 1909.

3487. **v. Pezold, Alexander** Jac. Diedr., * 21. Apr. 1870 i. Twer, Br. v. 3342; Domsch., Kollmannsch. Gymn. i. Dpt., G. 89 I — 90 I (Pri.), c. test.; med. 90 II — 96 I, Est., Arzt 96; 96—97 Ass. a. d. Diak.-Anst. i. R.; Studien im Ausl., s. 99 Dir. d. evang. Sanator. f. Lungenkr. i. Pitkajärvi (Fld.), Studienreisen i. Rußl. u. d. Ausl., Studien i. Wien; Arzt i. d. Heil-Anst. Alland b. Baden (Oesterr.), 00—09 Leit. d. ob. Sanator. i. Fld.; korresp. Mtgl. d. int. Zentr.-Bureaus z. Bekämpfung d. Tuberkulose; s. 09 freipr. A. i. R.; Gr. G. U: 1) Elisab. (Ella), T. d. Maj. Herm. **v. Schultz**; 2) Magda, T. d. Älterm. Gr. G. Ed. **Bätge.**

3488. **Brosse, Arthur** Georg Rob., * 19. Mai 1870 i. R., Br. v. 2541; Domsch., G. 89 I — 91 (Sel.), c. test.; 92—93 Hsl. i. Annia (Estl.); Lehrer i. Mitau, n. d. Weltkriege a. d. Baltenschule i. Misdroy; l. i. Berlin, literarisch tätig. Uv.

3489. **Schroeder, Julius** Joh. (c. 3091), * 16. Jan. 1872 i. Leal, Br. v. 3476, V. Bäcker-M. Jul. Sch., M. Olga Amalie, * **Frankmann**; Treffnersch. Gymn. i. Dpt., G. 89 I — 91 II, Sch. i. Dpt. 92 (Pri.); med. 93 II — 99 II, Est., Arzt 99; Dr. med. 02, 99 Ass. a. d. Nerv.-Anst. Rothenberg b. Riga; Ord. a. d. psych. Klin. in Smolensk; 00—01 Studien im Ausl., 03 Ord. u. 19 Dir. d. Anst. Rothenberg; 19—21 i. Deutschl.; † 17. Mai 1921 i. Königsberg i. Pr. U: Elisabeth, T. d. Dir. d. Nerv.-Anst. Rothenberg **Tiling.**

3490. **Luchsinger, Ernst** Friedr. Hugo, * 28. Mai 1873 i. Narva, V. Rhr. u. Apoth. Hugo L., M. Marie, * **Gary** a. Ptbg.; Domsch. i. R., G. 89 I — 90 II (Pri.); 91—93 Lehrl. d. Apoth. s. Vaters, kondit. i. Narva u. Ptbg.; 97 Ass. b. W. K. Ferrein i. Msk., sp. in Kisslowodsk u. Tiflis; 98 II — 00 II stud. pharm. i. Msk.; 01 das. chem.-bakteriol. Kurse d. Dr. pharm. Blumenthal; eröffnete ein solch. Kabinett b. d. Apoth. d. Vaters, die er 03 übernahm; † 31. März 1919 i. R. Verw.-Gl. mehrer. Wohltät.-Anst., Mgl. d. Stadt-Verw., Vorst. d. Clubs „Harmonie". U: Emma, T. d. P. Ferd. Gottl. **Tannenberg** (Nr. 1234).

3491. **Boustedt, Rudolph** Leop. Osc., * 26. Juli 1874 zu Dagő-Kertell (Estl.), V. Dr. med. Alex. B., M. Johanna Emilie, T. von Adolph **Hensell** a. Mitau; Domsch., G. 89 I — 92 (Sec.), Domsch. 92, Alex.-Gymn. 93; oec. pol. i. Oxford u. Marseille 93—95; 95—98 Beamt. d. Vers.-Ges. „Rossija" i. Ptbg.; 98—04 Inh. e. Agentur-Gesch. i. Msk.; 05 im russ.-jap. Kriege, Res.-Off.; 06—08 Beamt. d. Ges. „Westinghouse" i. Ptbg.; 08—14 Dir. d. belg. A.-G. d. Baumwoll-Manuf. in Kostroma; im Weltkriege 14—18 Translat. im Gen.-Stabe d. XII. Armee; s. 22 ält. Prokurist a. d. Eesti Bank i. R. U: Marie Elisab., T. d. Dr. med. Heinr. **v. Holst.**

3492. **Lajus, Eduard** Rob., * 3. Sept. 1874 i. R., V. Bes. d. Priv. L.-Anst. Th. Lajus, auch Wiss. L. am G., M. Clementine, * **Courlet**; Sch. d. Vaters, G. 89 I — 03 II (Sel.), Alex.-Gymn. 93—94 (Sel.); 95—97 Hsl.; 97—00 chem. in Braunschweig, 00—01 in Karlsruhe; 01—02 Ass. im Labor. d. Anil.-Farb.-Fabr. K. Oehler i. Offenbach a. M., u. Pernau-Waldhof; 02—03 Elekt.-Chem. i. Braunschweig; 03—09 i. Msk. tätig; s. 09 Math. L. a. d. Handels-Sch. i. R., sp. i. Wenden u. Libau; † das. 2. Mai 1929. U: Adele, * **Weißenhoff.**

3493. **Brasche, Christfried,** * 10. Juni 1875 i. R., Br. v. 3250; Domsch., G. 89 I — 94 I (Sel.), c. test.; theol. 94 II — 99 II, Est., cand. theol 00; 01 P.-Adj. zu Ampel (Estl.); a. d. Karls-K. i. R., s. 03 P. zu Joerden (Estl.), s. 29 auch Propst von Ost-Harrien. U: Alice, T. v. Friedr. **Glanstroem**-Kurtna (Estl.).

3494. **Bar. v. d. Pahlen, Hermann** Gotth. Nic., * 1. Aug. 1873 i. Dpt., V. Bar. Gust. v. d. P.; Domsch., G. 89 I — 92; 92 Lw. i. Saddokűll (Livl.), Bes. v. Allafer (Estl.); 19 n. Deutsch. U: Marie (Mary), T. d. Gener. Carl Hans v. **Schubert**-Viol.

3495. **Karp, Theodor** Adam, * 24. Dez. 1874 i. Petrosawodsk, V. Arzt, sp. Kreis-Arzt i. Werro Alwill K., M. Anna Ida, * **Fett**; Knűpffersch. Sch. i. Werro, G. 89 I — 95; stud. jur. Ptbg. 96—01; Gerichtsamts-Kand., dann Rechtsanw. i. Ptbg., s. 21 i. Werro; L. d. deutsch. Sch.; 22 Prok. d. Werrosch. Fil. d. Dpt. Bk.; † das. 2. Okt. 1928. U: Eudoxia, * **Schkitowa** a. Ssaratow.

3496. **v. Pezold, Oscar** Ed. Ernst, * 14. Mai 1876 i. Twer, Br. v. 3487; G. 89 I — 90 I (Qui.), Realsch. 91—96, Realsch. i. Nowgorod 96—98, c. test.; Lw. i. Estl. bis 05, in Lechts bis 08, Arrend. im Ptbger Gouv. bis 10; kfm. tätig; in Bolschew. Gefangensch.; † 5. Sept. 1918 i. Ptbg.

3497. **Wender, Julius** Wold., * 10. Okt. 1873 zu Sallentack (Estl.), V. Schul-M. Gust. W., M. Anna, * **Schwalbe**; Laj. Sch., G. 89 I — 95 I (Sel.), c. test. stud. jur. i. Msk. 95—00, cand. jur. Gerichtsamtskand. i. Msk., Rechtsanw.-Geh.; 06 ver. Rechtsanw. i. Msk. bis 18; s. 20 jur. Beirat i. d. est. Kontroll-Optionskomm. i. Msk., nachh. i. d. est. Gesandtschaft das.; s. 23 i. Estl., Ministerialrat d. Justizmin. u. Mtgl. d. Kodifikat.-Abt. U: Vera, * **Jannsen.**

3498. **Malm, Jacob** Joh., * 23. Aug. 1875 zu Past. Rappel (Estl.), V. Carl M., (Nr. 1349), M. Agnes, * **Rinne**; Domsch. i. R., G. 89 I (Sex.), Alex.-Gymn. i. R.; Lw., Verw. v. Choudleigh, s. 19 i. Deutschl.; Bes. e. Landstelle a. Rügen. U: Irmgard, * **Stegmann** a. Kurl.

3499. **Malm, Carl** Otto, * 19. Mai 1877 zu Past. Rappel (Estl.), Br. d. vor.; Domsch. i. R., G. 89 I (Sex.), Alex.-Gymn., c. test. 97; theol. 97—04; 06 Estl. Pfarr-Vik.; 06—18 P. zu Pühhalep a. Dagö; 18—21 Past. d. schwed. Kirche a. Wormsö (Estl.); † 12. Aug. 1921 i. R. Uv.

3500. **Heill, Alfred** Aug. Georg, * 20. Dez. 1874 zu Ruil (Estl.), V. Lw. Ludw. Pet. H., M. Amalie Caroline, * **Junof**; Laj. Sch., G. 89 I — 91 II (Qui.). U: Anna, * **Kusmina.**

3501. **Kollmann, Rudolph** Ottomar, * 1. Okt. 1877 i. R., V. Koch Mich. K., M. Annette Sophie, * . . .; G. 89 I (Sep.).

3502. **Clever, Louis** Friedr. Benedikt, * 27. Dez. 1877 i. R., V. Koch Carl Friedr. Cl.; G. 89 I (Sep.).

3503. **Hirsch, Ernst** Alfr., * 21. Juli 1875 zu Pergel (Estl.), Br. v. 3101; G. 89 I — 95; Milit.-Dienst, Res.-Fähnrich; Kanzl.-Beamt. am Rev. Bez.-Ger., Sekr.-Geh. u. Archivar das.; s. 17 im Büro s. Br. R.-Anw. Martin H.; † 18. Apr. 1920 i. R. Uv.

3504. **Hirsch, Philipp** Gust., * 29. Dez. 1878 zu Pergel (Estl.), Br. d. vor.; G. 89 I — 98 II (Pri.); Milit., abs. d. Inf.-Junker-Sch. i. Ptbg.; im 91. Dwinsk.-Inf.-Reg. i. R.; im russ.-jap. u. im Weltkriege; † 17. März 1915 i. e. Karpathen-Schlacht als Kpt. u. Kompagnie-Chef. U: Katharina, T. d. Oberst. Paul **Moltschalin** i. Ptbg.

3505. **Haase,** Herm. Ant. **Curt,** * 8. Apr. 1878 i. R., V. Kfm. Leop. H., M. Anna Frieder. Clara, * **Kornblum**; G. 89 I — 91 II (Ter.); † 14. Dez. 1891 i. R.

3506. **Tschernow, Nikolai,** * 23. Juni 1879 i. R., V. Const. Tsch. (Nr. 1575); Laj. Sch., G. 89 I Abitur. im Nik.-Gymn.; jur. 99—00 u. i. Ptbg. 00—05; Beamter d. Ass.-Ges. „Rossija" i. Ptbg. 06—18; † das. 1. Juli 1918 (an d. Cholera). Uv.

3507. **Pahle, Roland** Leon Joh., * 7. Juli 1878 zu Kaarmann (Estl.), V. Gutsbes. Theod. P., M. Alide, * **Daugull**; Laj. Sch., G. 89 I (Sep.); Gutsbes; z. Z. Kfm. i. Laakt (Estl.). U: Lilly, * **Parisson** a. R.

3508. **Osse, Robert** Ernst, * 18. Apr. 1878 i. Astrachan, V. Ernst O. (Nr. 1875); G. 89 I — 94 II, Petri-Realsch.; 95—97 Techn. Hochschule Karlsruhe, dipl. Ing. chem.; 07 i. versch. Stellungen, 10—12 Hörer d. techn. Hochsch. i. Darmstadt; 12—14 Prakt. d. Masch.-Fabr. i. Esslingen; 14—18 Zivilinternierter i. Berlin; 19—23 i. deutsch. Industriewerken; zurück

n. R.; 25—28 Turnl. d. Domsch. U: Anna, T. d. Bankiers Karl **Schockhoff**.

3509. **Carlson (Karlson), Carl** Gust. Alex., * 18. Juli 1878 i. R., V. Buchdr. Alex. C., M. Catharina, * **Mattesson**; Laj. Sch., G. 89 I (Sep.); Apoth.-Lehrl. b. A. Schneider i. Jaroslawl; 98 Geh.-Ex. i. Ptbg., 98—00 dort tätig; 00—03 b. Scheibe u. Lehbert i. R.; 03—05 pharm. i. Dpt.; 05—07 im Ausl. (Schweiz u. Deutschl.) in chem. Laborat.; bereiste d. Schweiz, Ober-Italien, Süd-Frankreich u. Tirol; 08 Prov., b. 15 i. d. Apoth. Lehbert i. R.; bis 18 Leiter d. Laborat. d. „Ephag" i. R.; Vorst.-Mgl. d. Jungmänner-Vereins i. R.; 18—21 i. Deutschland; † 16. Mai 1921 i. Sonderburg. U: Anna, T. d. P. Gottwalt **Grohmann** i. Pűha, Oesel.

3510. **Jűrgens, Felix**, * 27. März 1878 zu Selgs (Estl.), V. Verw. Paul Ed. J., M. Agnes Pauline, * **Koch**; G. 89 I (Sep.), Laj. Sch. 92 II; † 7. Aug. 1893 i. R.

3511. **Ruth, Oscar** Alex. Jac., * 26. Dez. 1875 i. R., V. Schneider-M. Friedr. R.; G. 89 I — 93 I (Qua.).

3512. **Gildemann, Arthur** Bernh., * 26. Apr. 1877 zu Wattel (Estl.), V. Verw. Joh. G., M. Louise, * . . .; G. 89 I (Sep.).

3513. **Beckmann**, Matthias **Hermann**, * 17. Juli 1877 i. R., V. Handl.-Exp. Mats B., M. Emilie, * **Grass**; G. 89 bis Qua.; z. Zt. Lagerverw. i. d. Verl.-Ges. „Păevaleht" i. R. Uv.

3514. **Annanoff, Alphons** Nic. Leop., * 23. Okt. 1878 i. R., Br. v. 3360; G. 89 I — 94 (Qua.); Chem. Fabr. Rich. Mayer i. R., sp. i. Riga, stud. pharm. i. Msk., eig. Apoth. i. Nowo-Nikolajewsk (G. Tomsk); seit der Revolution verschollen. Vermählt.

3515. **Andresen, Johannes** Heinr. Ferd., * 3. Mai 1878 i. R., V. Tischler-M. Georg A., M. Amalie Annette, * **Mathiesen**; G. 89 I — 94, 4. Gymn. i. Ptbg., c. test., 99—03 i. Ptbg. math. u. jur.; Erzieher b. Herzog Georg v. Mecklenb.-Strelitz u. Botsch. Fűrst. Franz zu Liechtenstein, 05—10 i. Riga chem. u. Ing.-Wiss., Ing.-Technolog, Studienreisen i. Japan, China, Australien, Indien u. Afrika, 12 a. d. Berg-Akad. i. Ptbg., war 18 L. am Gustav-Adolph-Gymn. i. R.; s. 22 i. Engl., Chemiker. U: Herda, T. d. Bäcker-M. Const. **Lindeberg** i. R.

3516. **Kiens, Arthur** Joh., * 12. Okt. 1878 im G. Charkow, V. Lw. Ludw. Rob. K.; G. 89 I (Sep.).

3517. **Peelbaum**, Jul. **Otto** Friedr., * 6. Juli 1875 zu Kechtel (Estl.), V. Verw. Maddis P., M. Olga Eleonore, * **Landmann**; Laj. Sch., G. 89 I — 91 II (Sex.).

3518. **Hornbruch, Martin** Carl, * 13. Nov. 1877 i. R., Br. v. 2713; G. 89 I — 95; Rev. Fil. d. Rig. Kommerzbk. 96—01, bis 03 i. and. Stell. i. R., 04—09 Buchh. d. A.-G. Gwosdj u. 09—18 a. d. A.-G. Prowoloka i. Ptbg., 18 im Verpflegungsamt d. deutsch. Okk.-Verw., 19—24 Prok. u. Kass. d. Estl. Ind.- u. Handelsbk., s. 24 Prok. u. Buchh. d. Nord. Pap.- u. Zellstoffwerke i. R. U: 1) Anna, T. d. Juwel. Alex. Ed. **Forsmann**, 2) Annemarie, * v. **Weiss** (Uchten).

3519. **Eisler** (Heissler, Häussler), Joh. Ferd., * 4. Jan. 1876 zu Fölk (Estl.), V. Schuhm. Christ. E., M. Elisab., * **Neukardt**; G. 89 I — 92 I (Sex.). U: A. N., * **Perdi.**

3520. **Reinwald, Johannes**, * 2. April 1877 i. R., V. Hans R.; G. 89 I (Sep.); 95—00 Kfm. i. R., 00—03 i. London, 03—19 i. Ptbg., 20—23 i. Berlin, s. 23 i. Riga. Uv.

3521. **v. Hansen**, Emil **Walter** Reinh., * 28. März 1877 i. R. (Br. v. 3059), V. Lw. Jul. v. H., M. Auguste, * **Orth**; G. 89 I (Qua.); Pharm. i. Hps., am Marien-Hosp. i. Ptbg. u. a. dort. Apoth., Apoth.-Bes. i. Ostaschkow (G. Twer), s. 16 Bes. d. Apoth. i. Hps.; 18 Bm. i. Hps., bekl. viele Ehrenämter; † 22. Aug. 1920 i. Hps. U: Charlotte, T. d. Kfm. Alb. Heinr. **Demuth** a. Hamburg.

3522. **Reinfeldt, Conrad** Wold. Alex., * 2. Okt. 1876 i. R., V. Schuhm.-M. Leop. R.; Laj. Sch., G. 89 I — 93 I.

3523. **Kolbe, Leo**, gen. **Gregory**, * 12. Okt. 1877 i. Ptbg., Ad.-V. Oscar G. (Nr. 1696); G. 89 I — 92 II (Qui.).

3524. **Gregory, Bernhard**, * 12. April 1879 i. R., Ad.-Br. d. vor.; G. 89 I — 92 I (Sex.); Ingen. i. Berlin.

3525. **Schutting, Kuno** Eug. Carl, * 10. Sept. 1872 i. Ptbg., V. Zeichn. u. Techn. Emil Sch., M. Ottilie Amalie, * **Dobbelt**; Domsch, G. 89 I (Sel.), c. test., jur. i. Ptbg. 92 II. †.

3526. **Kentmann, Woldemar** Reinh., * 2. Mai 1873 zu Past. Kusal (Estl.), Br. v. 2553; Domsch., G. 89 II — 90 II (Sel.), c. test.; Hsl. 91—93; astr. 92 II, theol. 93 II — 98 I Est., cand. theol. (gold. Med. 94); Studien i. Leipzig, 00 Estl. Pfarr-Vik., dann P. zu Kusal, Absch. 06, L. am Nik.-Gymn. u. a. d. Henrietten-Sch. i. R., s. 08 OL. d. deutsch. Spr. a. d. St. Petri-Sch. i. Ptbg., s. 09 auch am Kais. Alex.-Lyzeum, 18 vom Armee-Oberkomm. als Schulinsp. d. Pernauer Kreises bestätigt, s. 19 i. R., Sekr. d. Deutsch-balt. Partei, dann off. Gesellsch. d. „Estl. Verlagsges. Wold. Kentmann & Ko." U: Anna, T. d. P. zu Merjama Carl **v. Pezold** (Nr. 1026).

3527. **Wender, Paul** Rud., * 15. Dez. 1866 zu Sallentack (Estl.), Br. v. 3497; RKrS., Treffnersch. Gymn. i. Dpt., G. 89 II — 90 I (Sec.); L. i. Ptbg., s. 93 Beamter am Estl. Kameralhof, Beamter d. Assek.-Ges. „Rossija" i. Ptbg.; † 27. Juli 1920 i. Wbg. U: Minna, * **Tuttelberg.**

3528. **Hoffmann, Hugo** Daniel Ernst, * 20. Juli 1873 zu Past. Marien-Magdal. (Estl.), V. Ferd. H. (Nr. 888); Domsch., G. 89 II — 93 I (Sel.), c. test., med. 93 II — 98 II Est., Arzt 99; Ass. an d. Diakon.-Anst. i. R., Studien 00 i. Berlin, 00—02 Ass. v. Dr. W. Greiffenhagen i. R., s. 02 freipr. Arzt u. s. 03 auch Oberarzt d. Diakon.-Anst. i. R. U: Kete, T. d. Geol.-Ing. Aug. **v. Mickwitz.**

3529. **Nolcken, Gustav** Ed. Bar., * 25. Febr. 1874 i. Dpt., V. Axel Bar. N.-Moisekatz (Livl.); G. 89 II — 92 II (Pri.), Dpt. Gymn. 92—93, c. test., stud. im Auslande; bewirtsch. Moisekatz.

3530. **v. Hueck, Gerhard** Mich. Romanus Ed., * 9. Aug. 1873 zu Tuttomäggi (Estl.), V. Joh. v. H. (Nr. 1736); Domsch. 83—88, G. 89 II — 91 II (Ter.); übernahm 92 d. väterl. Gut Munalas (Estl.); Bes. d. Restguts. U: 1) Vir-

ginie, T. d. dim. Kpt.-Lt. Aug. Reinh. **v. Kotzebue**, 2) Ellinor, T. d. Kfm. John **Drőgemüller.**

3531. **v. Wetter-Rosenthal, Berend** Herm. Otto, * 27. Okt. 1874 i. R., V. Gutsbes. Heinr. v. W.-R., M. Bertha, * **v. Mohrenschildt**; G. 89 II — 94 I (Sel.), c. test., jur. i. Ptbg. 94 II — 99 I, Nev., Staats-Ex.; 04—06 Unters.-Richt. i. Janow (G. Siedletz), Prokur.-Geh. i. Siedletz 06—12; i. ritterschaftl. Diensten i. Estl., 12—18 Rittersch.-Sekr., 19 Kr.-Deput. f. d. Wiek; Bes. d. Güter Schloß Leal, Oidenorm u. Kasinorm, Lw. bis 25, seitd. Rechtsanw. i. R.; Glied d. 1. Dtsch. Kulturverw. U: Carolcia, * **v. Guzkowsky**, verw. Schottländer.

3532. **Wassermann, Max** Paul Ernst, * 14. Dez. 1876 i. Ptbg., Ad.-V. Kfm. Alex. W.; Domsch., G. 89 II —, chem. i. Riga 96—05; s. 05 Korresp. i. d. Hand.-Abt. d. Russ.-Amer. Gummi-Manuf. „Treugolnik" i. Ptbg.

3533. **Michelson, Alphons** Joh. Vict., * 4. Juli 1874 i. Lemsal (Livl.), V. Sattler-M. Joh. M.; Stadt-Sch. i. Lemsal, G. 89 II — 91 I (Ter.); Pharm.

3534. **Hoffmann, Hugo** Georg Ed., * 13. Apr. 1877 zu Past. St. Jakobi (Estl.), V. P. Hugo H. (Nr. 1740); G. 89 II — 97 I, c. test., chem. i. Riga 98 II — 04 I, Ing.-Technol.; s. 04 Chemiker am Hauptlaborat. d. Ges. Gebr. Nobel i. Baku, 21—22 i. Estl., 23 Studien i. Berlin, 23—25 i. Polen b. Gebr. Nobel, s. 26 i. R. zwecks Unters. d. Brennschiefers. U: Gertrud, * **Riemschneider** a. Baku.

3535. **Kentmann, Friedrich** Ed., * 14. Jan. 1878 zu Past. Kusal (Estl.), Br. v. 3526; Domsch., G. 89 II — 93, Alex.-Gymn. i. R., Wiedemannsche Sch. i. Ptbg. 96—98, theol. 98 II — 04 Est., grad. stud. 04; 05 P. Adj. a. d. St. Johannis-K. i. R., zugl. bis 07 Gefängnis-Pred. u. 05—08 Relig.-L. am Alex.-Gymn., 06—12 Leiter d. v. ihm begr. Vorber.-Sch. d. Ritter- u. Domsch., 11—18 OL. a. d. Domsch., 18 Stadtschulrat, 19—22 Pfarrer i. Rűstringen i. Oldenburg, s. 23 P. i. Rostock. U: Ellen, T. d. Kfm. Edgar **v. Striedter** a. Ptbg.

3536. **Rosenbaum, Boris** Alex. Nik., * 28. Jan. 1879 i. R. Br. v. 2740; G. 89 II — 98 I, Polytechn. i. Riga 99—05; † 13. April 1905 i. R.

3537. **Buschmann, Bernhard** Ewald, * 23. Juli 1878 zu Kärmo (Estl.), V. Revisor Ernst Wilh. Alex. B., M. Marie, * **Gorius**; G. 89 II — 96; Pharmaz., lernte i. Südrußl. u. Estl., Geh. i. Ptbg.; stud. pharm. 02—04, Prov.; 04—08 i. Abessinien am Krankenh. d. russ. Gesandtsch., 09—13 Arrend. e. Apoth. i. Poltawa, 13—17 Apoth.-Bes. i. Nowotscherkask, 17—20 i. Kursk, 20 zurück, 23 Verw. d. Hps. Apoth., s. 23 a. d. A.-G. „Ephag" i. R. U: Johanna, * **Rosenbaum** a. R.

3538. **Carlsson, Hjalmar** Alfr., * 6. Juni 1878 i. Gothenburg (Schweden), V. Schiffskpt. Lars Alfr. C.; G. 89 II.

3539. **Detert, Alexander** Friedr., * 16. Febr. 1879 i. Kischinew, V. Bahnbeamter Otto D. a. Frankfurt a/M., M. Amalie, * **Petzold** a. Chemnitz; G. 89 II — 95 (Ter.).

3540. **Johannson, Reinhold**, * 22. Juli 1879 zu Willofer (Livl.), Br. v. 3377; G. 89 II.

3541. **Krehm (Kremm), Oscar** Georg Aug., * 27. Juli 1878 i. R., V. Diener Heinr. K.; G. 89 II.

3542. **Küllmann, Ewald** Arth., * 21. Juli 1878 zu Kuimetz (Estl.), V. Verw. Gust. K.; G. 89 II; † 16. Febr. 1917.

3543. **Lewinowitsch, Daniel,** * 31. Dez. 1878 i. R., V. Fuhrherr Schai L. a. Bauske, M. Anna, * **Gutmann**; G. 89 II — 99 (Pri.), c. test., med. 99—04, Arzt; 04—06 jüng. Regim.-Arzt im Japan. Kriege, 06—08 Ass. a. Dpt. Kliniken, 09—18 i. Dpt. eig. zahnärztl. Schule, im Weltkriege ält. Arzt. s. 18 Zahnarzt i. Riga. U: Helene, * **Sundelewitsch** a. R.

3544. **Lumann,** Rudolph, * 2. Febr. 1877 i. Pergel (Estl.), Br. v. 3116; G. 89 I.

3545. **Palm, Arthur** Carl Bernh., * 28. Juni 1877 i. R., V. Kfm. Carl Aug. P., M. Pauline Elise, * **Nääarmann**; G. 89 II — 91 II.

3546. **Reichenbach, Walter** Ed., * 29. Juli 1877 i. Wbg., Br. v. 3475; Laj. Sch., G. 89 II — 90; Lw., dann Kfm. i. Charkow, z. Z. (1930) Buchh. das.

3547. **Ruben,** Conrad **Hugo** Ferd., * 20. Nov. 1878 zu Jewe (Estl.), Br. v. 3404; G. 89 II — 90, Wiedemannsches Gymn. i. Ptbg., Laj. Sch. 93—94 u. Ptbg.; Freiwill. i. Narva, Kfm., Offiz. im Weltkriege, jetzt i. versch. Berufen tätig. Uv.

3548. **Feldmann, Franz** Ed. Alex., * 23. Febr. 1878 a. d. Glasfabr. Tuddo (Estl.), V. Glasfabrik., sp. Kontor-Exped. Rob. F., M. Olga, * **Erdmann**; Laj. Sch., G. 89 II — 96 I; s. 96 im Kontor v. Kniep & Werner i. R., als Zolldeklar. ders. Fa. nach Riga, Ptbg. u. 14 nach Wladiwostok, 15—17 Dolmetscher i. e. Kriegsgefang.-Lager i. Sibirien, sp. Kriegszens. am Postkont. i. Nikolsk-Ussurijsk, s. 17 wieder b. d. Fa. Kniep & Werner. U: 1) Martha Eugenie, T. von Wilh. **Koit**, 2) Lilly, T. v. Joh. **Petzholz** i. Riga.

3549. **Leyden, Walter** Adolph, * 6. April 1877 zu Kolk (Estl.), V. Förster Ed. Carl L., M. Margarethe, * **Eggede**; G. 89 II — 91 II (Sep.), Realsch. 4 Kl.; Kfm., 13 J. bei J. Winogradow, ferner bei Th. Hirsch i. R. 11 J. als Geschäftsführer, s. 19 i. d. A.-G. Kreenbalt Abt.-Chef. U: 1) Elfriede Juliane, T. d. Hausbes. Mich. **Kollmann**, 2) Meta Wilhelmine, T. d. Schmiede-M. Hans **Umberg.**

3550. **Liiw, Arthur** Const., * 2. Juni 1879 i. R., V. Tischler Mich. L.; G. 89 II — 90 II (Sep.); Alex.-Gymn.

3551. **Offenberg, Emil** Ernst, * 23. Nov. 1878 zu Kosch (Estl.), V. Sattler-M. Gust. Wilh. O., M. Wilhelmine, * **Neuwald**; Laj. Sch., G. 89 II — 90 II (Sep.), Alex.-Gymn.; Kfm. i. Msk, Sibirien u. Petbg.; † 2. April 1928. U: Jelena, * **Alexandrowa.**

3552. **Roß, Arthur** Ewald Adolph, * 30. April 1878 zu Pasick (Estl.), Br. v. 3191, V. Arrend. Joh. R.; G. 89 II (Sep.); Kontorbeamter; s. 15 verschollen. U: Nanni, * **Johannson** a. R.

3553. **Tacking,** Etienne **Julius**, * 28. Jan. 1879 i. R., V. Exped. Edm. Joh. T.; G. 89 II. U: Leontine Valeska, T. d. Bahnbeamten Wold. **Grunwaldt.**

3554. **Vogell, Adalbert** Arth. Const. Joh., * 25. Aug. 1876 i. R., V. Kfm. Ludw. Christ. V., M. Amalie, * **Hammer**; Laj. Sch., G. 89 II — 93 II (Qua.); 94—04 Kfm. i. Msk., dann eig. Drogenhandl. bis 18, s. 20 i. R. Geschäftsführer b. E. Günther. U: Elisabeth Wilhelmine, * **Tesner** a. Msk.

3555. **Paulsen,** Carl **Johannes,** * 1. Febr. 1879 i. Krementschug, V. Julius P. (Nr. 1381); G. 89 II.

3556. **v. Pezold, Peter-Wold.** Nic., * 11. Mai 1879 i. Twer, Br. v. 3496; G. 89 II — 97 II (Pri.), Gymn. i. Smolensk, c. test., c. laude 97, 98—02 im Kais. Alex.-Lyz., abs. c. laude; 02—04 im Narvsch. Drag.-Reg., s. 07 im Justizressort, Rechtsanw. i. R., s. 09 i. Berlin schriftst. u. kfm. tätig, s. 14 i. Rußl., 15 nach Wjatka verbannt, sp. i. bolsch. Gefangensch., floh 20 nach Estl. u. sied. nach Deutschl. über. U: Anna, * **Schmidt** a. Erfurt.

3557. **Moschna, Wilhelm** Eug. Alex., * 27. Febr. 1878 i. R., V. Tischler-M., sp. Eisenb.-Beamter Gust. M., M. Paulina, * **v. Kiehl;** G. 89 II — 94 (Ter.), pharm., Ver. st. Pharm., Prov.; i. Jaroslaw, Finnl. u. Ptbg., sp. a. d. Kais. Hof-Apoth., 20 a. d. Volks-Apoth.; † 26. Juli 1920 i. Ptbg. U: Margarethe, * **Mansdorff.**

3558. **Nolcken, Eduard** Georg Bar., * 8. Juli 1875 zu Moisekatz (Livl.), V. dim. Garde-Lt. Axel Bar. N.; G. 90 I (Ter.).

3559. **v. Neff, Timoleon** Carl, * 28. Sept. 1871 i. Ptbg., V. Beamter u. Bes. v. Műnkenhof (Estl.) Heinr. Reinh. v. N.; Domsch., G. 90 I — II (Ter.); Wiedemannsches Gymn. i. Ptbg.

3560. **Girgensohn, Erich** Arth., * 4. März 1874 i. Nikolajew, Br. v. 3486; Domsch., G. 90 I — 93, Realsch., c. test.; Lw.; stud. agron. i. Leipzig; L., sp. Dir. e. Lw.-Sch. i. Oldesloe (Holstein). U: Hedwig, * **Trube.**

3561. **Brasche, Arvid** Leop., * 9. Jan. 1878 i. R., Br. v. 3493; Laj. Sch., G. 90 I — 94 I (Sel.), c. test.; Hsl. i. Estl.; theol. 96 II — 00 II Est., cand. theol. 00; 02 P. Adj. a. d. Heil.-Geist-K. i. R., 02 P. Adj. u. s. 04 P. zu Goldenbeck. U: Alma, * **Sellheim.**

3562. **Brasche, Johannes,** * 9. Jan. 1877 i. W'stein, Br. v. 3248; Laj. Sch., G. 90 I — 94 I, Gymn. i. Pernau 94—97, c. test., theol. 97 II — 04 II, cand.; s. 07 P. v. St. Matthias i. Harrien, 28 emer.; Glied d. Komm. f. kirchl. Altertümer. U: Erica, T. d. Propstes Immanuel **Rinne** zu Karusen.

3563. **Feldmann, Robert** Franz Leop., * 2. Juni 1875 i. R., Br. v. 3548; Laj. Sch., G. 90 I — 96 I (Sel.), c. test.; Hsl. i. Livl.; 97—02 phys., dann theol. u. phil.; deutsches OL.-Ex. i. Ptbg.; 02—05 Insp. am Treffnersch. Gymn., 05—17 a. d. städt. Realsch. u. a. Alex.-Gymn. i. Dpt., 18 Insp. d. Gustaf-Adolph-(Nikolai-)Gymn. i. R., s. 19 OL. a. d. städt. deutsch. Ober-Realsch. das.; Präs. d. Genealog. Sekt. d. Estl. Liter. Ges.; † 22. Febr. 1927 i. R. U: Anna, * **Mager.**

3564. **Berkowitsch, Isidor** (Itzig), * 3. April 1878 i. Friedrichstadt (Kurl.), V. Angest. d. Rev. Spritfabr. Benzion B.; Laj. Sch., G. 90 I.

3565. **Weidenadler,** Pet. **Friedrich** Matth., * 26. Febr. 1877 i. R., V. Kfm., früh. L. Matth. W.; G. 90 I (Sep.); im Tuchgesch. .v Heinr. Thiel i. R., darauf bei C. O. Schütt i. Ptbg.

3566. **Saukas, Günther** Rud., * 24. Juli 1879 zu Awandus (Estl.), V. Schul-L., s. 82 Küster i. Wbg. Ed. S.; G. 90 I — 98 I (Sel.), c. test., theol. 98 II — 99 I, med. 99 II; † 20. März 1902 i. Wbg.

3567. **Heuer, Gregor** Wilh. Georg, * 21. Dez. 1878 zu Forel (Estl.), V. Verw. Friedr. Wilh. H., M. Therese, * **Limberg;** G. 90 I; Buchhändler b. Kluge

u. Strőhm i. R. U: Bertha Sophie Catharine, T. d. Bahnbeamten Conr. Georg **Eilmann.**

3568. **Oldekop, Arnold** Ottomar, * 29. Nov. 1879 i. R., V. Schneider-M. Mich. O., M. Emilie, * **Nőmberg**; G. 90 I — 97 I (Sel.), med. 98—04 (Gold. Med.), Arzt; Ass. a. d. Univ.-Klinik (Prof. Dehio), 05—06 stellv. Arzt i. Byten (Krim), 06—07 Ass. am städt. Krankenh. zu Libau, 08 Ass. a. d. chirurg. Univ.-Klinik i. Dpt. (Prof. v. Zoege), 08—10 Ordin. am Hosp. d. Petrowski-Stahl- u. Kohlenbergwerke zu Enakiewo (G. Jekaterinoslaw), 10—13 Anst.-Arzt am geburtshilfl. Inst. i. Ptbg. (Prof. v. Ott), s. 14 Frauenarzt i. R., während d. Weltkrieges Ord. am Rot.-Kr.-Hosp. i. R. bis 17, während d. Befreiungskrieges 19—21 Ord. d. chir. Abt. a. d. Mil.-Lazaretten i. Ziegelskoppel u. Joachimstal; Priv.-Praxis; Wiss. Art. i. Zeitschr. U: Appollonia (Lonny), T. v. Heinr. **Badendieck.**

3569. **Rosenblatt, Carl** Joh., * 18. Nov. 1879 i. R., V. Handl.-Kommis Joh. Ed. R.; G. 90 I.

3570. **Jűrmann, Ernst**, * 13. März 1879 zu Past. Nűggen (Livl.), V. P. Mich. J.; G. 90 I —.

3571. **Keller, Eduard** Gottfr. Sigism., * 21. Jan. 1878 i. R., V. Zolldekl. d. Rev. Spritfabr. Ed. Heinr. K, M. Anna, * **Tannenberg** a. Wbg.; G. 90 I; 96 Militärdienst, 99—05 Buchh. u. Korresp. d. A.-G. Volta i. R., 06—07 i. d. Ptbg. Fil. d. Rev. Spritfabr., s. 07 Buchh. b. Rosen & Co., verw. d. Immobil. d. Evang. Vereins i. R. Uv.

3572. **Meybom, Carl** Alex. Friedr., * 17. Mai 1879 i. R., Br. v. 3446; G. 90 I.

3573. **Palmberg, Carl** Alex., * 1. Febr. 1879 i. R., V. Lw. Carl Ed. P., M. Auguste, * **Fabian**; G. 90 I — 92.

3574. **Birkendorff, Carl** Kasimir, * 2. Jan. 1879 i. R., Br. v. 3362; G. 90 I; Beamter d. Rentei. U: Elwine Helene, T. d. Schuhm. Alex. Joh. **Jakubow.**

3575. **Keismann,** Joh. **Richard,** * 14. Okt. 1878 i. R., V. Eisenbahnkond. Alex. K.; G. 90 I.

3576. **Leckbandt, Alfred** Wold., * 1. Okt. 1877 zu Wittenpőwel (Estl.), Br. v. 3257; G. 90 I — 94 (Qua.); Lw., s. 99 i. Estl. u. Rußl. Verw. auf versch. Gűtern, s. 17 Beamter d. Zementfabr. Port-Kunda (Estl.).

3577. **Prahm, Ernst** Carl Alex., * 27. Okt. 1879 i. R., V. Buchhändler Emil P.; G. 90 I — 98 II (Pri.); ging in eine andere Sch.

3578. **Rehmann, Emil** Engelhard, * 22. Nov. 1878 zu Roicks auf Dago (Estl.), V. Pächter Joh. R.; Laj. Sch., G. 90 I (Sep.); 98 nach Kokenhusen, 04 nach Kűlati b. B'port. U: Casimira, T. v. Justin **Gileniusch** a. Opozschka.

3579. **Rumen, gen. Jacobson, Heinrich** Jonas, * 21. Juni 1879 zu Port-Kunda (Estl.), Br. v. 3297; G. 90 I.

3580. **Kuyberg, Harald** Georg Valentin, * 13. April 1880 i. R., Br. v. 3443; G. 90 I; † 22. Juli 1896 i. R.

3581. **Gernet, Woldemar** Jul., * 23. Okt. 1877 i. R., V. Hafenarb.-Ältermann Maddis G.; G. 90 I.

3582. **Koik, Paul** Joh., * 5. Aug. 1878 i. W'stein, V. Kfm. Mich. K.; G. 90 I (Sep.).

3583. **Lindemann, Adolph** Jac. Gottfr., * 30. Aug. 1878 i. R., V. Tischler Jac. L.; G. 90 I.

3584. **Assafrey, Johann Rich,** * 7. Febr. 1878 i. R., V. Arb.-Aufs. Jac. A., M. Lise, * ...; G. 90 I.

3585. **Hanschmidt, Egon** Ferd. Kasimir, * 27. Dez. 1879 i. Dpt., V. Kfm. Reinh. H., M. Rosalie, T. d. Reepschläg.-M. Heinr. Christoph **Spiegel** a. Pernau; Laj. Sch., G. 90 I; † als Schüler 12. März 1890.

3586. **Wilken, Wladimir,** * 6. Sept. 1877 i. R., V. Georg W.; G. 90 I.

3587. **Lunin,** Michael, * 9. Febr. 1874 i. Wilna, V. Iwan L. (Nr. 1693); Domsch., G. 90 II — 93 (Sel.), Inst. d. Wegebauing. i. Ptbg.; Beamter a. d. Bahnverw. i. Ssamara, Distanzchef i. Bussuluk (G. Ssamara), Leiter d. Bauabt. am Landschaftsamt (Semstwo) i. Ssamara, 20 nach Estl., z. Z. i. d. Verw. d. Staatsbahnen. U: Antonina, * **Charitonow.**

3588. **v. Barlőwen, Alexander** Const. Alexis, * 30. April 1875 i. R., V. Const. v. B., M. Elisab., * Freiin **v. d. Pahlen** a. d. H. Palms; G. 90 II — 92 II (Sec.), 92—93 Domsch., Alex.-Gymn., 96 Abit. a. d. Petri-Realsch. i. R., 96—02 Lw. am Rig. Polytechn., Fr. Balt., abs. Dipl. I. Kat.; Militärpfl. i. Kaukasus, 04—06 im Russ.-Jap. Kriege, bewirtsch. 06—14 Attel u. Machters, s. 12 Bes.; 14—18 im Weltkriege, dann Baltenreg., nach Enteign. d. Gűter i. Rickholtz (Estl.) lw. tätig. U: Helene, Freiin **v. Taube**-Rickholtz.

3589. **Hollberg, Gustav** Leop. Nic., * 22. Jan. 1875 i. Hps., V. Kfm. Gust. Friedr. H.; G. 90 II — 91 I (Qui.).

3590. **Hollberg,** Friedr. Arth. **Woldemar,** * 14. Juli 1877, Br. d. vor.; G. 90 II (Qui.).

3591. **Fliess, Carl** Leop., * 25. Juli 1874 i. Borowsk (G. Kaluga), V. Friedr. F. (Nr. 1244); Gymn. i. A'burg, G. 90 II — 91 II (Qui.); Technikum Mittweida, prakt. tätig i. Ilmenau (Thür.), darauf i. Ptbg. i. d. Glasfabr. Rűthing & Ko.; † das. 1905.

3592. **Birk,** Bogdan Moritz, * 22. Mai 1878 zu Paulinenhof (Livl.), V. Verw. Carl Heinr. B., M. Elwine, * **Brandt;** G. 90 II — 95 II (Qua.); Renteibeamt. i. R., Lw., im Weltkriege, 18 nach R., Pristav i. Ziegelskoppel, übernahm die Kunstschlosserei „Vulkan" i. R. U: Alexandra, * ...

3593. **Espenberg, Alfred** Wilh. Ludw., * 18. Juli 1879 zu Tormahof (Livl.), V. Maschinist Friedr. E., M. Annette, * **Jakobson;** G. 90 II — 94 (Ter.); Kfm., Lehrz. i. R., dann i. Msk., Jarosslaw, Ptbg., 21 i. R., Dir. d. Singer Sewing Mach. Comp. i. Estl. U: Helene, * **Espenberg.**

3594. **Jucum, Albert** Hans Heribald, * 15. Sept. 1878 i. R., Br. v. 3046; Laj. Sch., G. 90 II — 93 I; Kfm. i. R., dann Lw. i. Südrußl.; † 19. Mai 1916 i. Kiew. Vermählt.

3595. **Lasberg, Victor** Carl Nic., * 26. Mai 1879 i. Ptbg., V. Tischler-M. Gust. Wilh. L., M. Wilh. Annette, * **Freyberg;** Kathar.-Sch. i. Ptbg., G. 90 II; † 8. Juni 1896 i. R.

3596. **Dietenberg, Alfred** Ferd. Bernh., * 10. März 1878 i. Metztacken (Estl.), Br. v. 2763; Alex.-Gymn. i. R., G. 90 II — 91 II; andere Lehranstalt.

3597. **Kotsar, Oscar** Ed., * 13. Okt. 1877 i. R., V. Kirchendiener Michael K.; Laj. Sch., G. 90 II.

3598. **Lindemann,** Carl **Julius** Wilh., * 5. Juni 1879 i. R., V. Friseur Ferd. Carl L.; Laj. Sch., G. 90 II; Apoth.; † 7. Sept. 1902 i. R.

3599. **Beylich, Alexander** Magnus Const., * 22. März 1879 i. R., V. Hausbes. u. Setzer Carl Osc. Wold. B.; Laj. Sch., G. 90 II — 98 II (Ter.); Militär.

3600. **Buhrmann, Wilhelm** Aug. Moritz, * 22. Sept. 1879 i. R., Br. v. 2995; Laj. Sch., G. 90 II — 96 I (Qua.); Privatdienst.

3601. **Waldberg, Eduard** Georg Conr., * 31. Jan. 1879 i. Wbg., V. Waisenhaus-Vorst. Joh. W.; G. 90 II.

3602. **Pfaff, Alfred** Joh. Otto, * 17. Dez. 1879 i. R., Br. v. 3121; Laj. Sch., G. 90 II; Kfm. i. Charkow. U: Lydia Julie Antonie, T. d. Kunstgärtners Carl **Ertner.**

3603. **Feldt,, Reinhold** Nic. Rob. Osc., * 2. März 1878 i. Fellin, V. Typograph Friedr. Reinh. F., M. Kathar. Elisab. Theoph., * **Reich** a. Fellin; Laj. Sch., G. 90 II — 91 II; Pernauer Gymn.

3604. **Krausberg, Bernhard** Aug. Daniel, * 7. Aug. 1879 i. R., V. Koch (Kfm.) K., M. Anna Wilh. Charl., * **Wunder**; Laj. Sch., G. 90 II.

3605. **Jaffe**, Hermann, * 29. Sept. 1879 i. R., Br. v. 3449; Laj. Sch., G. 90 II.

3606. **Krosing**, Carl **Wilhelm**, * 27. Aug. 1879 i. R., V. Kameralh.-Arch. Carl K., M. Wilh., * **Neugardt**; G. 90 II. U: Helene, * **Werner.**

3607. **Cordes, Nicolai** Friedr., * 6. Dez. 1878 i. Kronstadt, V. Bäcker-M. Heinr. C.; G. 90 II — 95 II (Qua.); Buchhändler b. Wassermann i. R., sp. i. Msk.

3608. **Brandt**, Alex. Const. **Ingo**, * 23. März 1881 i. Libau, V. Kfm. Carl Theod. Gust. B.; G. 90 II.

3609. **Johannson, Alfred** Gottfr., * 7. Jan. 1880 i. R., Br. v. 3427; Laj. Sch., G. 90 II — 94 (Ter.), Kfm. i. R., Riga, Ptbg., Msk., 18 nach R. zurück, kfm. tätig.

3610. **Oldekop, Woldemar** Mich., * 12. Dez. 1881 i. R., Br. v. 3568; G. 90 II — 98 II, jur. 99—03 (Gold. Med.), cand.; Gerichtsamts-Kand. am Rev. Bez.-Ger. 04—06, 06—10 Rechtsanw.-Geh., 10—21 vereid. Rechtsanw. i. R., 13—16 Stadtverordn.; † 27. Juni 1921 i. R. Uv.

3611. **Tamberg, Johann** Const., * 14. Okt. 1878 i. R., Br. v. 3135; G. 90 II; i. e. Versich.-Ges., dann i. d. Gärtnerei d. V., s. 17 im Polizeidienst i. R. U: 1) Elfriede, * **Öpik**, 2) Elfriede, * **Soone.**

3612. **Lintrop, Georg** Friedr., * 29. Dez. 1877 i. R., V. Kfm. Georg L., M. Sophie Karoline, * **Priemann**; G. 90 II.

3613. **Heiseler, Arthur** Adolf, * 8. Sept. 1877 i. Wilna, V. Färber-M. Gustav H., M. Dorothea Paul., T. d. Theater-M. Peter **Stasskewitsch**; G. 90 II — 92 I; lernte d. Färberei i. Deutschl., b. V. tätig bis 01, 07 eig. Färberei i. H'fors, während d. Krieges ins G. Orenburg verbannt, flüchtete 15 nach Finnl.; † 13. Dez. 1915 i. H'fors. U: Leontine Joh., T. v. Edm. **Freymuth** a. Hps.

3614. **v. Riesemann**, Bernh. **Oscar** Alex., * 29. Febr. 1880 i. R., V. Ratssyndikus Oscar v. R., M. Marie, * **Paulsen**; G. 90 II — 97 II; stud. jur., phil. u. Musik i. Msk., sp. Leipzig u. München, war Musikrefer. a. d. Msk. Deutsch. Ztg., Komponist u. Dirigent, während d. Weltkrieges Geschäftsf. d. russ. Semstwo-Laz., 20 nach Rumänien u. Italien, auf musik. Gebiet tätig, lebt s. 23 i. Deutschl. u. i. d. Schweiz; vielseitiger Schriftsteller. Uv.

3615. **Thamm, Leo** Pet. Erich, * 25. Juli 1880 i. R., V. Nic. T. (Nr. 1227), M. Marie Helene, * **Oelker** a. Ptbg.; G. 90 II — 99 (Sel.), c. test., med.

99—04 i. Ptbg.; währ. d. Russ.-Jap. Krieges 04—05 Mil.-Arzt i. Joachimstal b. R., 05—08 Ass. d. inn. Abt. am Bőrs.-Hosp. i. Ptbg., 08—14 Ord. d. inn. Abt. d. Marinehosp. i. Wladiwostok u. Kronstadt, d. währ. d. Weltkrieges bis 18 ält. Arzt a. d. Flaggsch. „Petropawlowsk", dann bis 20 Ob.-Arzt e. Feldlaz. a. d. Weißen Nordfront, s. 20 freipr. Arzt i. R. U: Selma, T. d. Arrend. Joh. **Simson.**

3616. **Frieseck, Arthur** Ant. Franz, * 21. März 1891 i. Ismail (Bessarabien), V. Kapellm. Bohumil Ant. Schmidt; G. 90 II.

3617. **Műller, John** Osw. Andr., * 26. Apr. 1880 i. R., V. Kfm. Friedr. M., M. Lucie, * **Mentien** a. Ssamara; G. 90 II — 01 (Sel.), c. test., med. 01—05 Est., 05—06 i. Kőnigsberg, 06—07 i. Tűbingen, Arzt-Ex. i. Dpt. 09; bis 09 Ass. am Alex.-Hosp. i. Ptbg., 10—11 a. d. Diakon.-Anst. i. R., 11—14 Fabr.-Arzt i. Krähnholm b. Narva, 14—18 im Weltkriege russ. Res.-Arzt, 18—19 wieder i. Krähnholm, 19—20 Res.-Arzt i. d. estn. Armee, s. 21 prakt. Arzt i. Wbg.; Gr. G. U: Else, T. d. Kfm. Karl **Gräbner.**

3618. **Stempelin, Ralf** Osc., * 24. Sept. 1879 i. Pernau, V. Kfm. Friedr. Wilh. Ludw. St., M. Anna Elisab., * **Baumann**; G. 90 II.

3619. **Johanson, Victor** Alex., * 29. April 1880 i. R., V. Kfm. Carl Aug. J., M. Natalie, * **Jakobson**; G. 90 II — 98, c. test., Hsl., jur. 99—03; 03—06 Gerichtsamtskand. am Rev. Bez.-Ger., 06—09 Rechtsanw.-Geh., s. 09 vereid. Rechtsanw. i. R.; für d .Preisschrift d. Dpt. Univ. „Recht u. Macht" Gold. Med. 1902. Uv.

3620. **Neumann,** Heinrich **Walter,** * 17. Sept. 1880 i. R., Br. v. 3291; G. 90 II.

3621. **Jakoby, Edgar** Karl Emil, * 20. Febr. 1881 i. R., V. Stadting. Carl J., M. Aline, * **Kalmann** a. H'fors; G. 90 II — 99, c. test., Rig. Polytechn. 99—06, 06 Dipl. als Bauing.; prakt. Arb. am Hafenbau i. R., sp. Hamburg, Studienreisen, 07 Doz. f. Wasserbau am Rig. Polytechn., 08 Studienreisen, 12 Adj.-Prof. i. Riga, 17 ord. Prof. das., 17—18 währ. d. deutsch. Okkup. Mathematik-L., 18 Prof. am Polytechn., s. 19 ord. Prof. d. lettl. Univ., bis 22 Dekan d. Ing.-Fak. u. Gl. d. Univ.-Rats; prakt. Arb., Ausarb. größ. Bauprojekte, mehrf. prämiiert, publiz. Fachschr. i. deutscher, russ. u. lett. Spr. U: Margarete, * **Ruffmann a. Riga.**

3622. **Schmidt, Edgar** Alex., * 12. Febr. 1881 i. R., V. Kfm. Martin Sch., M. Marian, * **Edgar** a. London; G. 90 II — 00 I, c. test., stud. chem. 00 II — 02 II Est.; 03 Forsteleve i. Livl., 04—06 Forstw. i. Műnchen, 07—11 forstm. tätig i. Livl., Ingermannl., Estl., Ob.-Főrster, kaufte 11 d. Gut Kirna (Estl.), 14—18 Fähnrich, sp. Lt. im Kriege, 18—19 Gűterbevollm. i. Estl., 19 Baltenreg., 20—26 kfm. tätig i. Libau, dann Forstmann i. Estl., s. 27 Waldexpert a. d. Dpt. Bank, R. U: Hildegard, T. d. Bankiers Oskar **Wűstenberg,** Berlin.

3623. **Bätge, Arthur** Ernst Ed., * 11. Febr. 1881 i. R., V. Eduard B. (Nr. 1896); G. 90 II; Kfm., im Crédit Lyonnais, sp. b. Blessig & Co. i. Ptbg., im Weltkrieg als Marineoff., l. z. Z. i. Ptbg. U: Wera Stepanowna **Sserow** a. Ptbg.

3624. **Benecke, Otto,** * 15. Febr. 1881 i. R., V. Otto B. (Nr. 1811); G. 90 II — 99 c. test., med. 00—05 II Est.; † 5. Dez. 1905 i. Dpt.

3625. **Frese, Leo** Benedikt, * 25. Aug. 1880 i. R., V. Joh. F. (Nr. 1566); G. 90 II — 97 II (Ter.), Petri-Realsch. abs. 01, Rig. Polytechn. Chemie u. Handelswiss. bis 06; Lw. i. Estl. (Taps u. Karkus), zeitw. Akz.-Beamter, Oberverw. u. Bevollm. i. Terrafer, Taps, Karkus, Carrol u. Annigfer, s. 24 Beamt. d. Holzabt. v. A. M. Luther i. R. U: 1) Louise, T. d. Akz.-Beamt. Ernst Jul. Oskar **v. Henning**, 2) Marie Margarete, * **Bergengrűn** a. Livl.

3626. **Stump, Etienne**, * 17. März 1880 i. R., Br. v. 3077; G. 90 II — 96; Lehranst. i. Freiburg i. B., 01 zahnärztl. Hochsch. i. Chikago (U. S. A.); 03 Zahnarzt i. Paris u. Yverdon (Dr. chir. dent.), s. 03 i. Teheran (Persien) Leibarzt d. jeweiligen Schachs. U: Henriette, * **Bottin.**

3627. **Abel, Felix** Joh., * 15. Mai 1879 i. R., V. Kleten-Aufs. Joh. A., M. Anna Maria, * **Nokmann**; G. 90 II.

3628. **Kophelm, Ernst** Wold. Leonid, * 18. April 1880 i. R., Br. v. 3079; G. 90 II; 00—02 Msk. Militärsch., Sec.-Lt. d. 2. Ostsibir. Sapp.-Bat., Auszeichn. im. Russ.-Jap. Kriege, abs. d. Nikolai-Mil.-Akad. i. Ptbg., im Weltkriege i. s. Sappeurbat., 16 Oberst-Lt.; s. 17 verschollen.

3629. **Glasow, Carl** Alex. Paul, * 10. Aug. 1880 i. R., V. Kfm. Carl G., M. Anna, * **Geisler** a. R.; G. 90 II — 94, bis 98 Petri-Realsch., c. test., Rig. Polyt.; s. 1900 a. d. Rig. Stadt-Disk.-Bank, Oberbuchh., währ. d. Weltkr. ins Innere Rußl. verbannt, 18—23 i. alter Stellung, 23—27 Dir.-Geh. d. Rig. Kreditbank, s. 28 Buchh. d. Rig. Internat. Bk. U: Anna, * **Rosen** a. Riga.

3630. **Westerberg, Woldemar** Rich., * 5. Jan. 1880 i. R., V. Kfm. Jac. Joh. W., M. Louise, * **Tőnnisson**; G. 90 II — 97 (Sec.); Kfm. i. R. u. Riga, s. 05 i. Kontor d. A.-G. A. M. Luther, s. 14 Prok. U: Lydia, * **van Dyck** a. Riga.

3631. **Waldmann, Nicolai** Rud., * 12. März 1879 zu Tűrsel (Estl.), Br. v. 3160; G. 90 II (Sec.); Res.-Off.; Lw., Mitbes. v. Koslowo (G. Pleskau) bis 14; Off. im Weltkrieg; 18—19 Lw., dann Nord-West Armee 20; Kapitän i. d. estn. Armee (Kriegsministerium). U: Frieda, * **Lesmith.**

3632. **Hermann, Otto** Benedikt, * 1. Dez. 1878 i. Dpt., V. Otto H.; G. 90 II.

3633. **Schroeter, Robert** Theod., * 25. Dez. 1880 i. R., Br. v. 3290; G. 90 II — 94 (Qui.), Real-Sch., absolv. 99; Lehrl. i. d. Rig. Kommerz-Bk.; 04—06 Off. im russ.-jap. Kriege; 06 Prok. b. Scheel & Co., s. 10 Prok. b. M. M. Makarow; 14—18 Off. im Weltkr.; 18 Dir. d. Ges. „Narowa", zugl. b. Makarow; s. 24 Prok. i. Port-Kunda, s. 27 Glied d. Verw. U: Elsa, T. von Arthur **Plaesterer** (Nr. 2570).

3634. **Keller, Heinrich** Alphons, * 7. Jan. 1880 i. R., Br. v. 3571; G. 90 II — 99, c. test.; Milit.-Dienst, Res.-Fähnr.; 02—06 stud. im Rigaer Polyt. Ing.-Fach; 06—12 Handelswiss. u. Nation.-Oek. das.; 12—14 Leit. d. Rev. Filiale d. Ptbg. Telegr.-Ag., 14 Vertreter d. Ag. in Wien; 14—18 im Weltkriege; 18 Sekr. u. Geh. d. Leit. d. deutsch. Gebiets-Wirtsch.-Zentrale in Harrien, 19—20 Bevollm. d. russ. Nord-West Verw. in Gdow, 20 Bevollm. d. Amerik. Hilfsmission, zeitw. an d. Holzschleiferei-Jaggowal; s. 20 selbst. kfm. Tätigk. i. R. Uv.

3635. **Berger, Georg** Bernh., * 3. Mai 1880 i. R., Br. v. 2900; G. 90 II.

3636. **Matson, Edwin** Joh., * 3. Mai 1880 i. R., V. Schneider-M. Christian M., M. Pauline, * **Heilmann**; G. 90 II — 95 I (Qua.); Lehrl. b. E. Bienert i.

R. 95—98, bis 04 Geh., stud. pharm. 04—08 (V. stud. Pharm.), Prov.; 08—21 Bes. d. Apoth. in Kosch (Estl.), s. 20 Bes. d. Apoth. R. Fick i. R. Uv.

3637. **Henrikson**, Arwid **Bruno**, * 11. Mai 1879 i. R., Br. v. 3294; G. 90 II.

3638. **Brandt, Paul** Joh., * 25. Apr. 1878 in Laakt (Estl.), V. Arrend. Hans B.; G. 90 II.

3639. **Tasmuth, Alfred** Georg Kasimir, * 16. Apr. 1879 i. Haiba (Estl.), V. Schreib. Joh. T.; G. 90 II.

3640. **Erlenheim, Arwid** Joh. Reinh., * 21. Mai 1878 i. R., V. Klempner-M. Gust. E., M. Marie, * **Jobsen**; G. 90 II — 94 II (Qui.); Lehrz. b. I. P. Winogradow; dann 18 Jahre bei O. Müller, dann 5 Jahre bei R. Reichmann, s. 30 bei I. Delski. U: Alma, * **Joseph.**

3641. **Traeger, Emil** Jul. Carl, * 8. Dez. 1879 i. R., Br. v. 3254; G. 90 II; Kfm., bis 14 bei Bornholdt & Co. i. R.; 14 ins G. Wologda, sp. i. d. Ural verwiesen; s. 18 wieder i. R.; Inh. e. Fuhr-Geschäfts.

3642. **Hoeppener, Albert** Justus Fabian, * 11. Sept. 1880 i. R., V. Dr. med. Oscar H. (Nr. 1636), M. Anna, * **v. Zalusky**; G. 90 II; Rig. P.; Wegebau-Inst. i. Ptbg.; z. Z. Betriebsleit. e. Fabrik i. Kőln.

3643. **Rodenberg, Arthur** Eug., * 22. Nov. 1880 i. R., V. Kfm. Wilhelm R. (Nr. 2013), M. Charlotte, * **Schűmann**; G. 90 II.

3644. **Lesthal, Hans** Joh. Ferd., * 1. Jan. 1880 in Saximois (Estl.), Br. v. 3256; G. 90 II — 95 (Ter.); Lehrl. bei Lehbert i. R.; Apoth.-Geh.-Ex. 98 i. Dpt., Prov. 09; i. Ptbg., Pawlowsk, Zarskoje Sselo 13 J. a. d. Hof-Apoth.; w. d. Weltkrieges Militär-Pharm.; s. 20 i. R. Militär-Hosp. u. Stadt-Apoth.; z. Z. Verw d. Militär-Krankenh.-Apoth. i. R. U: Annette Marie, * **Randmann.**

3645. **Tegeler**, Jul. **Ludwig**, * 18. Juni 1878 i. Jewe (Estl.), Br. v. 3411; G. 90 II — 93; Kfm. i. R., 97 b. Paul Meyer, s. 04 im Diakon.-Seminar d. evang. Johannisstifts, Berlin; s. 07 Sekr., s. 16 General-Sekr. d. ev. Jungmännerbundes f. Schlesien, w. d. Krieges a. d. Ostfront z. Begrűnd. v. Soldatenheimen, dann bis 23 i. Schlesien, bis 26 i. R. im Betriebe d. Bruders Walter T., seith. Pred. d. Schlesisch. Gemeinschaftsverbandes u. s. 29 Reisepr. d. Sűd-Ost-Europa-Miss. U: Johanna Louise, T. d. Fabr. Joh. **Otte** a. Schlesien.

3646. **Gurewitsch, Jacob**, * 6. Juni 1880 i. R., V. Samuel Pinchos G.; G. 90 II (Sep.).

3647. **Jahnentz, Axel** Heinr. Rob., * 23. Juli 1880 i. R., V. Heinr. J. (Nr. 2193); G. 90 II — 98 II (Pri.), 98 II — 00 I Real-Sch., Abitur.; 00 II — 03 I stud. mech. in Riga, Fr. Markomanniae; 03—05 in Hannover, 05—06 germ. Kurse i. Dpt.; 07 OL.-Ex. f. deutsch. Spr. i. Ptbg.; 07 II — 23 deutsch. OL. in Tschernigow; s. 23 an versch. Schul. i. R. U: Irmgard, T. d. Beamt. Rud. **Cruse** a. Mitau.

3648. **Kurmann**, Alexander Reinhold, * 11. Jan. 1879 in Sack (Estl.), V. L. P. K.; G. 90 II.

Namenverzeichnis.

Abel, Felix 3627
Ackermann, August Jacob . 240
„ Konstantin . . 315
„ Eduard Andreas 1254
„ Heinrich Johann 1302
„ Oskar 1673
„ Theodor . . . 2387
„ Konstantin . . 2673
„ Karl 2869
„ Hellmut . . . 3063
v. Adams, Alexander . . . 667
Adamsohn, Heinrich 425
Adelheim, August Friedrich 1414
„ Edmund 1588
„ Woldemar . . . 2062
Adelloff, Ferdinand 956
Aebert, Karl 2669
Aejmelaeus, Niels 1996
Aggasild, Woldemar 3399
Ahlberg, Robert 2054
Alberti, Eduard 661
Albrecht, Michael 909
„ Karl Alexander . 1947
„ Paul 2053
Aleis, Otto 2664
„ Eugen 2799
Aleppo, Peter 3024
Alexejew, Nikolai 2385
„ Alexander 2723
„ Dimitri 2726
„ Joann 2727
„ Sergei 2783
Alimann, Otto Woldemar . . 901
Alisch, Hans 2120
Allendorff, Johannes . . . 2454
„ Ernst 2717
Altenburg, Paul 2561
Althausen, Alexander . . . 2173
Althoff, Ewald 2938
Amberg, Heinrich 659
Andersohn, Karl 532
„ Eduard 697
„ Alexander Gottlieb 1401
Anderson, Ferdinand . . . 164
„ Karl Ottokar . . 1097
„ Ludwig Rudolf . 1762
„ Nikolai Karl . . 1774
„ Ferdinand Emil . 1807
„ Alexander . . . 2080
„ Eduard 2208
„ Julius 2678
„ Friedrich 3296
„ Ernst 3351
Andresen, Karl 413
„ August 1684
„ Eugen 1989
„ Nikolaus 2255
„ Johannes 3515
Andruschkewitsch, Adolf . . 3454
Annanoff, Etienne 3360
„ Alfons 3514
Antonewitsch, Michail . . . 2380
„ Iwan 2381
Antonjanz, Samuel 3140
Antropow, Alexander . . . 185

Anweldt, Konstantin . . . 3139
Arendt, Christian Dietr. . . 1612
Armsen, August 1659
„ Paul 3244
Arro, Rudolf 2181
Aschonewitz, Arthur 2659
Assafrey, Ernst Rudolf . . . 2082
„ Arthur Eduard . . 2116
„ Johann 3584
Assmus, Adolf Hermann . . 3339
Assmuth, Ewald 3184
„ Hermann 3313
Avanzo, Sebastian Joh. Adam 1424
Awerin, Matwei 1687
„ Johannes 1705

Bachmann, Emil 785
„ Johann Emil . . 1485
„ Johann 2245
Baetge, Eduard 1896
„ Arthur 2087
„ Roman 2191
„ Arthur 3623
Baikow, Dmitri 2093
Balk, Robert 3430
Baranius, Paul, Eduard . . . 30
„ August 158
v. Baranoff, Karl Friedrich . 44
„ (Baranow) Alexis 3482
Bark, Heinrich 274
v. Barlőwen, Alexander . . 3588
Bartels, Karl 1246
„ Eduard 2581
Barth, Gustav Leonhard . . 1035
„ Eduard Julius . . . 1036
„ Heinrich Nikolai . . 1153
„ Carl Friedrich . . . 1554
„ (Bahrdt) Oskar Konstantin 1606
„ Alexander 3306
v. Bartholomaei, Alexis . . . 614
Bartmer, Edmund, Konst. . . 1756
Baruth, Karl 186
Bastig, Friedrich Wilhelm . 1664
Bataschkow, Arkadi 2753

Bauer, Gotthard 523
„ Friedrich 928
„ Andreas Eduard . . 1216
„ Nikolai Theodor . . 1507
„ Otto Karl Gotth. . . 1767
„ Samuel 2184
„ Heinrich 3260
„ August 3380
Baumann, Ludwig 152
„ Alexander (Ludwig?) 204
„ Karl 386
„ Konstantin . . . 452
„ Theodor 610
„ Wilhelm 611
„ Alexander 778
„ Rudolf 779
„ Louis 1533
Baumbach, Karl 617
Beater, Ernst 553
„ Hermann Eduard . . 860
„ Nikolai 1385
„ Alexander Eduard . 1476
Becker, Paul 277
„ Wilhelm 300
„ Friedrich Woldemar 935
„ Georg 2237
Beckmann, Julius 743
„ Eduard 2906
„ August 2945
„ Eduard 3253
„ Hermann 3513
Beeck, Georg 3207
Beermann, Christoph . . . 2725
„ Karl 2921
v. Behaghel, Alexander . . . 760
Behm, Joachim 7
Behrens, Heinrich 671
„ Robert 2569
Behrmann, Gustav 3150
Belau, Konstantin 984
„ Georg 498
v. d. Bellen, Eugen 3219
v. Below, Alexander Ewald . 205
v. Bendixen, Nikolai . . . 2706

Benecke, Otto Julius 1811
„ Otto 3624
Benedict, Hans 2947
Benico, Woldemar 1255
„ Arkadius 1319
„ Valerian 1518
„ Viktor 1787
Bennewitz, Balthasar Andreas 859
Benzow, Johann Georg . . . 254
Berendhoff, Eduard 1159
„ Karl Christoph . 1376
„ Reinhold . . . 1667
Berent, Ernst 2694
Berg, Karl Christoph . . . 48
„ Thomas 213
„ Karl Hermann . . . 221
„ Georg 599
„ Diedrich 751
„ Karl Heinrich Ewald 1398
„ Hermann Matthias Wold. 1399
„ Emil 1671
„ Ewald Paul 1851
„ Adolf Woldemar Emil 1867
„ Leopold 1895
„ Leopold 1928
„ Johannes 2098
„ Oskar 2218
„ Konstantin 2521
„ Gustav 2523
„ Arwid 2695
„ Ernst 3171
v. Berg, Woldemar Kuno . . 1593
Berger, Johann 712
„ Ernst 2761
„ Alfred 2900
„ Georg 3635
Berggren, August 412
„ Julius 966
Bergmann, Karl 433
„ August 1502
„ Adolf 1646
„ Theodor 1906
„ Felix 2421
„ Jaan (Johannes) 2435
Bergmann, Oskar 2549
„ Arthur 2618
„ Alexander . . . 2841
„ Ludwig 2932
„ Wilhelm . . . 3111
v. Bergmann, Eugen . . . 2551
Berkowitsch, Isidor 3564
Bernhard, Gotthilf Jakob . . 930
„ Otto Ferdinand . 1647
Bernstrauch, Dietrich Philipp 105
Berting, Alexander Julius . 1223
„ Richard Friedrich . 2342
Bette, Leopold 2847
Betz, Georg 2892
Bewer, Gottlieb Eduard . . 1482
„ Eugen Eduard Rud. 2499
Beyersdorff, Gottfried . . . 101
„ Alexander Ignatius 245
„ Julius Friedrich 1143
Beylich, Alexander 3599
Bialoblocki, Ludwig 2415
Bienemann, Herbert Julius . 1488
Bienert, Ernst 683
„ August 690
„ Ernst 1918
„ Arthur 2211
„ Theophil 3378
Biörn, Ralf 1792
Birck, Bernhard 3211
Birk, Bogdan Moritz 3592
Birkendorff, Max 3362
„ Karl 3574
Birkenfeld, Friedrich Wilh. 1210
„ Friedrich Georg 1783
Birse 487
Bittrich, Gotthilf Karl Wold. 1447
Blacher, Leopold Theodor . . 1202
„ Karl Heinrich . . 1206
„ Karl 2879
„ Wilhelm 2924
„ Eduard 3152
„ Woldemar 3176
v. Blacher, Leopold 3293
Blachmann, Eugen 2901

Bladt, Friedrich 1972
„ Roman 2367
Blős, Karl Georg 1551
Bloßfeld, Karl 574
Bluhm, Julius 810
Blum, Alexander 3292
Blumberg, Johann 332
„ Paul 1651
„ Eugen 1749
„ Alexander . . . 1827
„ Nikolai 2308
„ Johann 3388
„ Alexander . . 3391
Blumfeld, Paul Johann . . 3115
Blumwerk, Konstantin . . . 2373
Bochmann, Heinrich 232b
„ Jakob 233
„ Julius Emil Heinr. 1821
„ Heinrich 1862
„ Gregor 1920
Bock, Christian Siegfried . . 161
„ Friedrich 512
„ Johann Julius . . . 942
„ Nikolai 1150
„ Wassili 2468
„ Eugen 3051
Bodeck, Ephraim Emanuel . 66
„ Eduard Gottfried . 93
v. Boehlendorff, Andreas Art. 1876
„ Julius Otto Wold. 1879
Boehm, Konstantin Adolf . . 1689
„ Werner 3299
Boening, Reinhold 700
v. Boethlingk, Alexand. Peter 191
Bohde, Ludwig 485
Bohne, Friedrich 993
„ Karl 1060
„ Ludwig 1192
Bollmann, Friedrich 3169
Bomm, Otto 3210
Bonwetsch, Chr. Jmmanuel . 1701
„ Gottlieb Nathanael 1799
„ Richard . . . 2437
„ Emil 2470
Borchardt, Karl 1975
„ Arthur 2494
„ Emil 2884
Borchert, Karl 2002
Borck, Paul 2346
„ Karl 2559
„ Ernst 2764
„ Robert 2845
Borell, Jakob 3149
Borgmann, Nikolai 1267
Bormann, Eduard Julius . . 1033
„ Edmund 2128
„ Ernst 2160
„ Arnold 2274
„ Paul 2336
„ Oskar 3173
Born, Karl Ernst 1505
Boustedt (Buchstedt), Georg 278
Boustedt, Hans Heinrich . . 564
„ Wilhelm 758
„ Theodor 1666
„ Rudolf 3491
Braesch, Julius 965
Braese, Thomas 3134
Brand, Feodor Iwan 967
Brandt, Oswald Theodor . . 990
„ Heinrich 1986
„ Woldemar Karl . . 2019
„ Oswald 2353
„ Heinrich 2473
„ Ingo 3608
„ Paul 3638
Brasch, Julius 929
Brasche, Franz Rudolf . . . 820
„ Nikolai Alexander . 1247
„ Johann Heinrich . . 1745
„ Konstantin . . . 2096
„ Eduard 2145
„ Woldemar 2163
„ Johannes 3243
„ Jmmanuel 3248
„ Ernst 3250
„ Christfried . . . 3493
„ Arwed 3561
„ Johannes 3562

Braun, Alexius 629
„ Karl 3386
Bräunlich, Adam Chr. Leop. Gustav 1409
Brehm, Roman 1652
„ Siegfried 1793
„ Richard 2616
Bremer, Viktor 947
v. Bremer, Heinrich . . . 2672
„ Johannes . . . 2829
Bresinsky, Andreas 1735
„ Hugo 1859
v. Brevern, Peter 31
„ Alexander . . . 189
„ Ferdinand . . . 190
Briesemeister, Walter . . . 3262
Brinkmann, Woldemar . . . 2052
Brock, Eugen 2513
Brockhausen, Georg . . . 1316
„ Adolf Joachim Karl 1452
Broh, Adolf 2595
Brosse, William 2447
„ Eugen 2541
„ Arwed 2801
„ Arthur 3488
Brückner, Adolf 1187
Bruhns, Ferdinand 327
„ Julius 705
„ August 801
„ Heinrich Eduard . . 1874
„ Ludwig 1977
Brunnberg, Alexander . . . 560
Brunow, Eduard 3008
Bruun, Alexander 122
Brzezinski, Valerian 3353
Buchholz, Nikolai 2433
Budde, Friedrich Eugen . . 958
Buddeus, Ernst 609
Budinzow, Konstantin . . . 624
Bűll, Eduard 644
„ Joachim Theodor . . . 870
„ Theodor 1685
Bűttner, Heinrich 2733
„ Karl 2844
„ Felix 2986
Buhrmann, Arthur Emil Gust. 2816
„ Emil 2995
„ Wilhelm 3600
v. Bunge, Theodor Georg . . 1132
„ Gustav Adolf . . 1133
Burchart, Johann 318
„ Moritz 319
„ Woldemar . . . 799
Burgmann, Georg Ed. Alex. 1525
„ Heinrich Konst. Aug. 1708
Burmeister, August 2975
„ Albert . . . 3006
Burmester, Aug. Wilh. . . 1138
Busch, Konstantin 2750
„ Nikolai 2774
„ Karl 3188
Buschmann, Wilhelm . . . 1960
„ Bernhard Ewald 3537
Butzke, Robert 511
„ Adolf 534
„ Konstantin 597
„ Woldemar 1950
„ Ernst 2469
v. Buxhoewden, Karl Friedr. Christoph 114
v. Buxhoewden, Otto Gustav 208
„ Otto . . . 755

v. Cabrit, Paul Ernst Wilh. 129
Calpus, Arthur 2648
„ Bernhard 3148
Capacio, Nikolai 1032
Carlhoff, Adolf 2690
„ Johann 2955
Carlson, Karl 3509
Carlsson, Hjalmar 3538
Cederhilm, Franz Friedrich 1403
v. Ceumern, Moritz Wilh. Ernst 843
Charlow, Nikolai 2823
Charusin, Michail 2455
„ Alexei 2539
Cholostow, Fritz 587
„ Paul 1383
Christiansen, Rudolf 3027
„ Oskar 3042

Christmann, Emile 2425
Christoph, Ernst 3459
Chrzanowsky, Theodor . . . 2044
„ Wilhelm . . . 2127
Clasing, Ferdinand . . . 505
Clausen, Heinrich 727
„ Oskar Heinr. Wilh. 1826
„ Johannes 1871
Clavinius, Siegfried . . . 2996
Clementz, Ferdinand . . . 461
Clemenz, Johann 680
„ Paul 759
Clever, Ferdinand 3033
„ Louis 3502
Coelln, Franz 2769
Collins, Eduard 1805
Constantinow, Konstantin . 1085
„ Nikolai . . . 1086
„ Viktor . . . 1225
Cordes, Adolf 3332
„ Nikolai 3607
Cordts (Korth), Julius . . . 632
„ Karl Friedrich . . . 1297
„ Alexander Robert . . 1411
Coßmann, Johannes 2663
v. Cramer, Axel 3461

Dahl, Nikolai 232a
„ Alfred 3385
Dahlstroem, Karl Joh. Gottfr. 1520
v. Dallwitz, Johann 2629
„ Horst 2668
Dalton, Rudolf Woldemar . 3479
Damm, Alexander Johann . . 918
Danilow, Viktor Herm. Ludw. 1864
„ Albert 1914
Danilowitsch 1156
Dannenberg, Otto Wilhelm . 286
„ Woldemar . . 2021
„ Johannes . . . 2964
Daum, Karl Friedr. 78
David, Francois Henri . . . 1634
„ Theodore Konstantin . 1635
„ Alfred 2169
„ Theodor 3143
Davids, Gustav Georg Joachim 1474
Davidsen, Konrad 2485
Dechoudens, George Oskar . 1540
Dedjuchin, Wassili 2831
Dehio, Konstantin 568
„ Julius 582
„ Robert 633
„ Johann Nikolai . . 1098
„ Georg 1903
„ Karl 1963
„ Viktor 2092
„ Erhard Arnold Julius 2220
„ Heinrich 2458
„ Albert 3055
„ Woldemar 3222
v. Dehn, Thomas Adolf . . . 65
„ Joachim Hermann . 85
„ Arnold 110
„ Elias Eberhard Aug. 148
„ Axel Friedrich . . 247
„ Alexander 344
„ Georg 474
Demin, Alexei 1368
„ Michail 1459
„ Nicolai 1558
Derekson (Doerkson), Joh. Aug. 497
„ Ludwig 907
„ Edmund 908
Dessien, Karl Friedrich . . 1016
„ Friedrich Wilhelm . 1283
v. Dessien, Otto 2635
„ Arthur 2702
Detert, Alexander 3539
Dethloff, Karl 2877
„ Eugen 3259
Dettling, Theodor 1800
„ Immanuel . . . 2562
„ Felician 2881
Devienne, Julius 964
„ Victor 1083
Dieberg, Jacob 448
„ Gottlieb 449
„ Karl 981

Dieckhoff, Heinrich Friedrich 71
„ Heinrich 199
„ Karl 284
„ Alexander Eduard 331
„ Ferdinand . . . 493
„ Friedrich 675
„ Karl 702
, Johann Gottl. Wilh. 975
„ Robert 1001
„ Julius Joh. Heinr. 1023
„ Leopold 1125
„ Paul Eduard Wold. 1145
„ Robert Alex. Emil 1220
„ Oscar Herm. Nik. 1221
„ Heinrich 1307
„ Peter Chr. Eduard 1478
„ Eduard 2796
Diecks, Heinrich 269
„ Hermann 302
Dienes, Heinrich 330
Diesfeldt, Woldemar Johann 1782
„ Alexander . . . 2565
Dietenberg, Konrad 2560
, Walther . . . 2763
„ Alfred 3596
Dietrich, Wilhelm 657
„ Eugen 1988
Dietz, Arthur 2548
„ Viktor 2819
Dillig, August 566
Disch, Gabriel 1224
Dittmann, Emil 1534
„ Ernst 2125
v. Dittmar, Konstantin . . . 865b
Dittrich, Samuel Petrus . . 1353
„ Felician Josef . . 1354
Ditzel, Eugen 1990
„ Wilhelm Ludwig . . 2364
„ Edmund 2466
„ Christlieb 2698
Dmitriew, Dmitri 1094
Dobrowolsky, Heinrich Johann 1091
Doebner, Christian Aug. Karl 187
Doege, Adolf Konstantin . . 1803
„ Karl 3410
v. Döler, Woldemar Friedrich 1421
Dogger, Friedrich 752
Dollar, Johann Bernhard . . 2033
„ Robert 2506
Donat, Ernst Johann Gustav 1312
Dondorff, Karl 2972
Donecker, Arthur 2479
„ Balduin 2749
Donner, Karl 2918
„ Eduard Wilhelm . . 3307
Dorand, Julius 316
Dordett, Edgar 2795
Dorn, Franz 544
Dornbusch, Karl Gustav . . 914
Dornheim, Eduard 2007
Drechsler, Ernst 1770
Drews, Theodor 2069
„ Eduard 2132
„ Alfred 2292
„ Paul 2480
Dsirne, Arthur 2604
„ Ernst 2661
„ Christfried 2843
„ Johannes 3061
„ Wilhelm 3083
Duborg, Peter Johann . . . 32
„ Alexander Peter . . 223
Düffert, Oskar 2250
„ Georg 2467
Dunckel, Alfred 2607

Eberhard, Franz 552
„ Paul 639
„ Theodor 1893
„ Arwed 2389
„ August 2423
„ Arthur 2624
„ Paul 3022
Eckström, Alfred 3269
Edelberg, Jankel Chaim . . 2888
Ederberg, Friedrich 2475
Eeck, Karl 443
„ Theodor Ferdinand . . 1277b
„ Karl Aug. Andr. Wold. 1747
Eester, Otto 2917

Eggers, Alexander 1203
„ Hugo Eduard . . . 1372
„ Georg 2393
„ Arnold 2677
„ Hans Jacob 2856
„ Alexander 2950
„ François (Franz) . . 3416
Ehrenbusch, Gustav 468
Ehrenwerth, Eduard Andreas 1599
Eichelmann, Otto 2266
Eichenfeldt, Arthur 2358
„ Eugen 2452
Eichhorn, Benjamin 2338
„ Johannes 2651
„ Nikolai 2699
„ Karl 2731
„ Otto 3009
Eichler, Karl 391
„ Konstantin 601
„ Wilhelm 770
„ Friedrich 1209
Eichwaldt, Oskar 2652
„ Otto 2809
„ Woldemar . . . 3037
„ Ludwig 3334
„ Johannes . . . 3418
Einehr, Hermann 3166
„ Alfred 3326
Eisler, Johann Ferdinand . . 3519
Elerz, Johannes 3463
Elfenbein, Karl Johann . . . 1072
„ Roman 2489
„ Alexander . . . 2567
„ William 2896
„ Karl 3052
Elmat, Julius 3066
Embeck, Theodor 2491
„ Ernst 2547
„ Magnus 2704
Endelin, Julius 1660
Enghoff, Friedrich Fabian . 1137
Epinatjew, Wassili 1539
„ Nikolai 1809
„ Johann 1976
„ Nikolai 2205
Erbe, Emil 1631
„ Eugen 1754
„ Edmund 1948
„ Lionel 2282
„ Victor 2283
Erdmann, Eugen 2234
„ Alfred 2531
„ Heinrich 3369
Erlenheim, Arwid 3640
Ernstsohn, Julius Heinrich . 3125
, Eduard 3180
Eslon, Bernhard 3308
Espenberg, Alfred 3593
v. Essen, Otto Magnus . . . 195
„ Emil 672
Eurich, Axel 3175
Evertz, Eduard 2498
Ewers, Otto 1214
„ Konstantin Friedrich 1755
Ewert, Johann 2848
„ Reinhold 2993
„ Albert 3185
Exner, Karl 746
Eylandt, Jacob 653
„ Johann Emil . . . 654
„ Alexander 1019
„ Karl Alfred . . . 1844
„ Alexander 2754
„ Woldemar 2822

Fabian, Rudolf Wilhelm . . 1446
Fabricius, Johann 2440
Faehlmann, Karl Johann . . 919
„ Alexander . . . 1980
„ Friedr. Alex. Jul. 2081
„ Rudolf 2638
Fahrenholtz, Karl 561
„ Alexander . . 562
„ Eduard . . . 1147
Falck, Eduard 613
„ Alexander 735
„ Alexander 954
„ Leopold Robert . . . 1052
„ Nikolaus Mich. Alex. 1480
„ Paul Theodor 1707

Falck, Georg 2084
„ Karl 2248
„ Johannes 2518
Falcke, Robert 394
„ Julius 750
Fechner, Karl Christian . . 162
„ Nikolai 714
Fedorow, Peter 2265
„ Paul 2610
Fehst, Karl 2056
„ Felix 2301
„ Oswald 2383
Feldhoff, Alfred 2813
„ Arvid 3016
„ Viktor 3273
Feldmann, Johann Andreas . 826
„ Konstantin . . . 2110
„ Georg 2254
„ Oskar 2524
„ Robert 2762
„ Hugo 3381
„ Alexander . . . 3425
„ Franz 3548
„ Robert 3563
Feldström, Balduin 3001
„ Nikolai 3192
„ Arthur 3329
Feldt, Friedrich 968
„ Reinhold 3603
Felicius, Heinrich 321
„ Johann 338
Feodorow, Alexander . . . 1971
Ferberg, Georg 3215
Ferchmin, August Julius . . 1375
v. Fersen, Hans Karl Michael 61
„ Robert 719
Fesenko, Alexander 1167
Feuereisen, Alexander Eduard 167
„ Karl Daniel . . 258
„ Christian . . . 742
Fick, Karl Georg 174
„ Eduard 271
„ Ernst 2057
„ Oskar 2174
Fick, Hermann 2201
„ Richard 2295
„ Leo 3100
v. Fick, Karl Peter Christian 175
„ Johannes 1935
„ Karl 2855
„ Woldemar 2890
„ Johannes 3186
Fiedler, Alfons 3156
„ Bertram 3275
„ Arthur 3276
Finkbeiner, Wilhelm . . . 3057
v. Fischbach, Johann Peter 55
Fischer, Johannes 2590
„ Balduin 2729
„ Alexand. Arth. Joh. 3010
„ Nikolai 3289
v. Fischer, Oskar 3095
Fitz-Gerald, Richard . . . 2542
Fließ, Karl Friedrich . . . 1244
„ Robert Heinrich . . . 1589
„ Karl 3591
Flinck-Rosenkranz, Gustav . 737
v. Fock, Peter Magnus . . . 33
Fölsch, Detlev 1042
„ Alexander Eduard . 1455
„ Arthur 2902
Förster, Emil 2311
Forsberg, Nikolai 3107
Forsmann, Karl 441
„ Alexander Eduard 887
Franck, Bernhard 464
Frantzen, Nikolaus Eduard . 179
v. Franza, Georg 550
Freibach, Alexander Moritz . 1174
Freiberg, Friedrich Ludwig . 1394
„ Oskar 1630
„ Konstantin . . . 2076
„ Nikolai 3357
Freimann, Konstantin . . . 1270
„ Wladimir 1271
Freitag, Alex. Jakob Eduard 1481
Fremmert, Wilh. Pontus Hugo 1378
„ Alexander . . . 3268

Frese, Justus Benedikt . . . 76
„ Thomas Benedikt . . 142
„ Theodor Benedikt . . 218
„ Alexander 219
„ Alexander Benedikt . 878
„ Nikolai 1011
„ Wilhelm Benedikt . . 1250
„ Ottomar Benedikt . . 1356
„ Alexander Theodor Benedikt 1464
„ Johann Benedikt . . 1566
„ Theodor 3028
„ Thomas Wilh. Bened. 3300
„ Wilhelm 3302
„ Paulus 3458
„ Leo 3625
Freund, Ferdinand 160
„ Gustav Woldemar . 238
„ Leopold 578
Freundling, Heinrich . . . 709
„ Magnus Leopold . 882
Frey, Ernst Karl 1789
„ Willibald 2656
„ Ernst 3288
„ Walter 3457
Freyberg, Max Emil William 1700
„ Nicolai Ludwig . 1855
Freybusch, Robert 708
„ Eduard Joachim . 923
„ Dietrich Leopold 949
„ Ferdinand Alex. 1006
„ Johann Gottlieb . 1007
Freyholm, Georg 444
Freymann, Oskar Konstantin 2036
„ Konrad 2778
„ William 3128
Friedberg, Reinhold Gustav . 1057
Friedeberg, Arthur 2894
Friederici, Anton Friedrich Hugo 1450
Friedstrand, Konstantin . . 328
„ Karl 374
„ Heinrich . . . 445
Frieseck, Arthur 3616
Frisch, Karl 2495
v. Frisch, Edmund 2225
Froembter, Johann Gottlieb. 834
Frohriep, Rudolf 3151
Frommhold, Karl Jakob . . 1951
Führberg, Hugo Andr. Konst. 1510
Fűner, Wilhelm 2719
Futterlieb, Ludwig 335

Gabler, Heinrich Aug. Robert 1822
„ Arthur 2219
„ Oskar 2641
Gaeders (oe), Alexander . . 132
Gaertner, Ferdinand 1217
Gahlnbäck, Peter Johann . . 222
„ Heinrich Eduard. 259
„ Leopold 285
„ Heinrich 592
„ Karl 692
„ Eduard 693
„ Julius Woldemar. 846
„ Ferdinand Konst. 847
„ Konstantin . . . 1005
„ Edmund 1587
„ Carl Joh. Heinr. 1639
„ Eduard 1838
„ Karl Ferdinand . 2977
„ Erik 2980
Galindo, Karl Konstantin . . 36
„ 576
Gallén, Georg 3205
Gamper, Diedrich 38
Gantz, Ferdinand 1002
„ Karl Ernst 1031
Gardowsky, Christoph . . . 2779
Gastian, Friedrich Konrad . 79
Gawrilow, Iwan 2144
Gebauer, Justinus 280
„ Ferdinand 323
„ Joh. Justin. Viktor 1856
„ Ferdinand 1952
„ Woldemar 2085
Gebhardt, Karl Bernhard . . 20
„ Franz Leopold . . 173
„ Alexander Eduard . 293
„ Reinhold Emil . . 867

Gebhardt, Peter Bernh. Ferd. 1369
„ Karl Franz Eduard 1492
Gedner, Friedrich Reinhold . 73
„ Moritz 94
Gehberg, Hermann 1927
Gehgardt, Bernhard 3065
Geisler, Arvid 2527
„ Karl 2916
Gerkan, Otto Johann Eduard 1840
„ Viktor 2780
Germanow, Nikolai 1104
Gernet, Woldemar 3581
v. Gernet, Karl 721
Gerstaecker, Julius 514
Gesper, Hugo 2556
Getz, Johann Adam 1146
Giencken, Alexander . . . 1560
„ Franz 1571
„ Robert 2213
Giesecke, Friedrich 545
„ Philipp 1619
Gildemann, Arthur 3512
Girard de Soucanton, Joh. Karl Etienne 1739
„ „ „ Maurice 1791
Girgensohn, Ferdinand . . . 595
„ Josef Gustav Otto 1287
„ Alex. Wilh. Herm. 1565
„ Viktor Leonhard . 1595
„ Wilhelm 3486
„ Erich 3560
Glanstroem, Eduard 3220
v. Glasenapp, Boris 3348
Glasow, Karl 3629
Glaß, Karl 577
Glasson, Friedr. Albert Chr. 871
Glehn, Eduard 39
„ Alexander 260
v. Glehn, Peter 72
„ Edmund Theophil . 155
„ Robert William . 156
„ Theodor 414
„ Paul 415
„ Konstantin . . . 416
„ Edmund August . 1526
v. Glehn, Alexander Wilhelm 1527
„ Oskar Theod. Chr. Reinh. 1604
„ Emil Klemens . . 1605
„ Ernst 1778
„ Paul 1929
„ Alfred 2249
Gleich, Ernst 3127
Gleiß, Arnold 2227
Glocke, Alexander 590
Glőckner, Eduard 410
„ Julius 411
„ Karl Alexander . 1860
„ Arthur 2066
„ Rudolf 2121
Gnadeberg, Axel Wandor . . 3402
Goedeberg, Friedrich Julius . 894
Goedicke, Karl 298
Gőőck, Karl August 1419
„ Oskar Ferdinand . . 1637
Goerz, Nikolaus 1937
Goetzen, Alexius 361
Gomburzow, Paul 1911
Gonsior, Jakob Johann . . . 67
„ Gottfried David . . 68
Gordack, Eduard 299
„ Johannes Wilhelm . 1294
Goritz, Otto 3274
Grabby, Robert 2865
„ Ewald 3071
Graebner, Aug. Ferd. Andr. 1559
„ Robert Joachim . 1752
Graf, Ludwig 2738
„ Alexander 2742
„ Hermann 3177
Grahe, Balduin Heinrich . . 1681
Grandy, Hugo 2505
Granfeldt, Anton Paul Friedr. 910
„ Karl Julius . . . 911
Grau, Franz 3070
Grauen, Konstantin 2928
„ Oskar Karl Adolf . 3295
Graurocke, Ferdinand . . . 1155
„ Karl Theodor . . 1232
Grave, Otto 3045

Greb, Arnold 2655
Green, Gustav Wilhelm . . 2159
Greenström, Karl 1186
Gregorowicz, Anton 2321
Gregory, Karl Julius . . . 1443
„ Oskar Ferdinand . 1696
„ Anton William . . 1810
„ Arthur 3413
„ Alfred 3423
„ (Kolbe) Leo . . . 3523
„ Bernhard 3524
Greiffenhagen, Wilhelm . . 2626
„ Otto 3214
Greim, Johann 348
„ Johann Gottlieb . . . 927
Greinert, Christian Gottfried 81
Gressel, Julius 786
„ Hermann 2235
Grewendorff, Nikolai Friedr. Roman . . . 1442
Grieb(?), Gustav 451
Grigorjew, Feodor 1831
„ Eugen 2131
Grőnholm, Alfred 3206
Grohmann, Woldemar Eugen 200
„ Ottomar . . . 325
„ Theodor 381
„ Karl Wold. Emil 1084
„ Eduard 1241
„ William 1242
„ Christoph Reinh. 1423
„ Paul 1892
„ Woldemar . . . 2361
„ Gottwalt . . . 2362
„ William 2529
„ Christian . . . 2756
Groß, Johann Benjamin . . 1420
„ Wladimir 2074
„ (Kroos) Ernst . . . 2821
„ Roman 3271
„ (Kroos) Arthur . . . 3331
Großmann, Eduard 371
„ Robert 643
„ Adolf 756
„ Karl Julius . . 868
Grube, Rudolf 2276
Grubener, Hugo Julius . . . 817
„ Karl Eduard . . 939
Grűnbaum, Karl 2805
Grűnberg, Karl 1038
„ Ernst 1658
„ Woldemar . . . 2175
„ Richard 2758
„ Ernst 2981
v. Grűnbladt, Karl Ernst Magn. 825
Grűner, Nikolai Ferdinand . 1226
Grűnthal, Alexander . . . 2408
Grűnwald, Eduard 2832
Grunauer, Theophil 1179
„ Agathon 1180
v. Güldenstubbe, Amandus . 607
„ Ludwig . . 640
„ Karl . . . 724
„ Ernst . . . 2240
Gundelach, Robert 891
v. Gunderstrupp, Konstantin . 681
Gundlach, Georg 605
Gurewitsch, Jakob 3646
Gutfeldt, Konstantin 2337
Guthann, Alexander Bernhard 1726
„ Richard August . 1734
„ Konstantin . . . 1815
„ Rudolf 1861
„ Eduard 1943
„ Wilhelm 2009
Gutheil, Karl August . . . 430
„ Emil Leonhard . . 881
Gyllenpalm, Alexander . . . 2510
„ Magnus 2534
„ Johannes . . . 2614

Haase, Karl Eduard 900
„ August 1299
„ Ludwig 2356
„ Johann 2514
„ Alexander 2545
„ Arthur 2587
„ Wilhelm 3038
„ Hugo 3110
„ Kurt 3503

Haecks, Georg 554
„ Heinrich 1201
v. Haecks, Johann Hermann . 821
„ Fried. Wilhelm . 822
„ Johann Karl . . 1029
„ August 1640
„ Richard 2770
„ Leopold 3182
Haenschke, Hermann . . . 2512
„ August 2743
„ Johannes . . . 2803
Hagen, Jul. August 1204
„ Eduard Aug. . . . 1337
„ Paul Aug. 1351
„ Ferdinand 1953
Hagentorn, Robert 2854
„ Paul 2939
„ Alexander . . . 3124
Hahl, Immanuel 3147
Hahn, Johann Wilhelm . . . 1441
„ Konrad 2324
„ Richard 3130
„ Traugott 3346
„ Wilhelm 3347
Haller, Eduard 401
„ Ferdinand 480
„ Eduard 481
„ Hugo 765
„ Hermann Aug. Albert 1137
„ Theodor 1188
„ Anton 1260
„ Karl Leopold 1835
„ Gustav 2339
„ Eduard 2472
„ Anton 2530
„ Eduard 2579
„ Arnold 2608
„ Hugo 2935
„ Adolf 2949
„ Albert 3341
Hallgren, Konrad Gottl. Heinr. 1722
„ Hugo 1981
Hamel, Robert 2427
Hammerbeck, Karl Gotthard 202
„ Karl 1317
Hammerbeck, Heinrich . . 1318
„ Heinrich . . 2632
Hanff, Reinhold 402
„ Alexander Konstantin 855
„ Leopold 1073
„ Sigismund Leop. Wilh. 1538
„ Johann Armin Viktor 1884
Hanf v. Bussen, Moritz . . . 769
Hannert, Karl 543
Hanschmidt, Egon 3585
Hansen, Johann 470
„ Woldemar 1168
„ Paul 1334
„ Emil Friedr. Leopold 1472
„ Oskar Leopold . . 1732
„ Woldemar Eugen . . 1733
„ Roman Gustav Ferd. 1833
„ Woldemar 1916
„ Gotthard 1917
„ Nikolai 2041
„ Konstantin 2105
„ Friedrich 2137
„ Julius 2171
„ Nikolai 2195
„ Rudolf 2258
„ Arthur 2289
„ Arkadius . . . 2345
„ Karl 2417
„ Richard 2537
„ Kuno 3263
„ Walter 3521
v. Hansen, Boris 2344
„ Otto 2667
„ Paul 2874
„ Rudolf 3059
Hansohn, Christian 97
Hanson, Gottlieb 2442
„ Heinrich 2536
„ Arthur 2755
„ Karl 3075
„ Kurt 3315
Hansow(en), Alex. Michael . 1819
„ Gottlieb . . . 1983
Happich, Karl 2804

v. Harder, Reinhold Leopold . 262
„ Peter Leopold . . 1462
Harff, Wilhelm 1690
Harkensee, Karl 2015
„ Heinrich . . . 2341
Harmsen, Wilhelm 2179
Harten, Otto Christian Georg 1034
Hartmann, Heinrich Konst. . 1545
„ Alexander Wold. . 1759
„ Edmund Rudolf Adelgund . . . 1834
Hartmuth, Edwin 2951
Hasenbusch, Franz 905
v. Hasenkampf, Gustav . . . 3241
„ Alexander . 3471
Hasselblatt, Karl Eduard . . 819
„ Eduard 1956
„ Konrad 1993
„ Oskar 2426
„ Axel 2431
„ Adolf 2634
Hasthoffer, Julius Ferdinand 1596
Hau, Eduard 350
Haudelin, Paul 329
„ Konstantin . . . 400
„ Eduard 462
„ Karl 463
„ Louis 2196
„ Paul Wilhelm Alex. 2197
„ Arthur 2214
„ Karl 2642
v. Hauffe, Arthur 2228
„ Georg 2519
„ Nikolai August . 3092
Haupt, Gustav 3021
Hausmann, Oskar 1568
„ Gotthard Richard Gustav 1697
„ Georg 2001
Hawanow, Feodor 912
„ Alexei 946
Hayly, Adolf 40
„ Theodor 310
Hecken, Wilhelm 3012
Hefftler, Karl 2180
„ Boris 2612
Hegele, Jakob 2280
„ Adolf 2386
„ Jan 2471
Hehn, Adolf 370
Heidenreich, Leo 952
„ August . . . 1028
„ A. 1054
„ W. 1055
„ Alexander . . 1430
Heidenschildt, Karl 341
„ Robert . . . 453
„ Paul 536
„ Alexander . . 668
„ Nikolai . . . 669
„ Johannes . . 1239
„ Eugen . . . 2108
„ William . . . 2246
Heil, Alfred 3500
Heilmann, Hugo 2436
„ Woldemar . . . 2776
Hein, Ludwig Eduard . . . 1555
„ Konstantin Woldemar . 1556
„ Oskar 1704
„ Edmund 1968
Heine, Hermann 3090
Heinrichsen, Johann Friedr. 16
„ Georg Karl Friedr. . . . 835
„ Eduard . . . 1053
„ Karl Eduard . 1233
„ Hugo Diedrich 1727
„ Philibert . . . 2176
„ Bernhard . . . 2299
„ Ernst 2398
„ Arthur . . . 2621
„ Nikolai . . . 2899
Heinsen, Alexander 3234
Heiseler, Arthur 3613
Heitmann, Woldemar Georg . 1490
„ Georg 3436
Hempel, Hugo 2625
„ Julius 2915
„ Friedrich 3172

Hennemann, Richard 3264
Henning, Karl 366
„ Paul Eduard . . . 368
„ Kasimir 369
„ Adolf 495
„ Viktor 496
Henrikson, Werner 3294
„ Bruno 3637
Heptner, Alfred 3144
Hermerstaedt, Johann . . . 687
Herrmann, Otto 3632
v. Hertel, Karl 2696
„ Arnold 2697
Hertwig, Ferdinand 857
„ Woldemar 915
Hess, Emanuel 2800
„ Albert 2806
Hesse, Hermann 2011
„ Ernst 2700
Hetling, Wilhelm 848
„ Konstantin 1100
„ Nikolai Johann . . 1161
„ Ferdinand August . 1374
„ Alexander Bernhard 1388
„ Oskar Eduard . . 1682
„ Woldemar Gustav Ernst 2597
Heuer, Gregor 3567
Hiedell, Alexander Wilhelm 845
Hiekisch, Johann Georg . . . 123
„ Georg Franz . . . 241
„ Friedrich 343
„ Heinrich 395
„ Georg 741
„ Karl Wilhelm . . 1522
„ Julius Alexander . 1581
Hielbig, Georg 678
„ Gustav 686
Hilchert, Emil 2107
Hildebrand, Karl 2083
„ Heinrich . . . 2091
Hildebrandt, Hermann Joh. Heinrich 1189
Hildemann, Woldemar . . . 436
„ Ernst 646
Hindreus, Georg Oskar . . . 1829
„ Eduard 2355
Hinze, Heinrich 2907
Hippius, Gustav Adolf . . . 47
„ Thomas, Joh. Heinr. 75
„ Johann Heinrich . . 121
„ Gottlieb 375
„ Ottomar 424
„ Leopold 457
„ Rudolf 1280
„ Karl Otto Gustav . 1350
„ Alexander 2067
„ Gustav 2496
„ Albert 2627
„ Heinrich 2676
Hirsch, Gustav 1136
„ Johannes 2448
„ Robert 2746
„ Roman Reinhold . . 2876
„ Martin 3101
„ Ernst 3503
„ Philipp 3504
Hirschfeldt, Paul 2994
v. Hirschhausen, Leonhard . 2488
Hőck, Franz Eduard 988
Hőgerstaedt, Konstantin . . 1041
„ Nikolai . . . 1126
„ Alfred 2718
Höhlbaum, Joh. Matthias Konstantin . . 1796
„ Maximilian . . 2238
„ Bernhard . . . 2623
Höltzer, Karl 2857
Hőlz, Karl Wilhelm 1436
„ Karl Theodor 1437
„ Karl Ferdinand . . . 1438
„ Karl Julius 1439
„ Wilhelm Karl 1995
„ Leopold 2304
Hoepner, Julius 634
Hoeppener, Karl August . . 24
„ Alexander . . . 34
„ Eduard Fabian . 52
„ Wilhelm Albert . 87
„ Paul 109

Hoeppener, Johann 151
„ Justus 210
„ Alexander . . . 283
„ Karl 715
„ Johann 767
„ Johann 803
„ Johann Christian Alex. 1431
„ Oskar 1636
„ Georg Christoph Eduard 1709
„ Woldemar . . . 2026
„ Rudolf 2133
„ Oskar 2363
„ Johann (John) . 2434
„ Eduard 2492
„ Heinrich . . . 2554
„ Edgar 2644
„ Albert 3642
Hoerschelmann, Otto Aug. Leopold . . 214
„ Alexander Ferdinand . 215
„ Rudolf Gotthold Friedr. 809
v. Hoerschelmann, Martin . . 2722
Hofer, Valentin 963
Hoffmann, Peter 28
„ Ernst 720
„ Ferdinand . . . 784
„ Heinrich Ferd. . 888
„ Peter Wilhelm . 1024
„ Hugo Wilhelm . . 1740
„ Theodor Ferd. . 1743
„ Georg 1955
„ Richard 1957
„ Arthur 2005
„ Hugo 2192
„ Konrad 3117
„ Arthur 3183
„ Alfred 3202
„ Hugo 3528
„ Hugo 3534
Hofmann, Arthur 2221
„ Felix 2397
Hofrichter, Henry 2571
„ Oliver 2572
Hoheisel, Karl 2060
„ Albert 2170
Hollandt, Theodor 805
„ Emil Leopold . . 858
Hollberg, Gustav 3589
„ Woldemar . . . 3590
Holm, Nikolai 734
„ Ferdinand 750
Holmberg, Heinrich 651
„ Leopold 3170
Holmström, Hermann . . . 1196
Holst, Karl 684
Holtermann, Julius Johann . 904
Holtfreter, Joh. Heinr. Eduard 1228
„ Karl Friedr. Franz 1523
Holtz, Karl Ferdinand . . . 257
„ Konstantin 379
„ Moritz 466
Holtzmann, Julius 347
„ Paul 488
„ Alexander . . . 596
Horcks, Karl Ferdinand . . 82
Horn, Paul 1942
„ Viktor 2016
Hornbruch, Emil 2636
„ Hermann . . . 2713
„ Martin 3518
v. der Howen, Gustav . . . 183
„ Alexander . 184
Hradetzky, Theodor 1107
„ Eduard 1160
„ Leopold 1601
„ Heinrich 3417
Hrechorowicz, Iwan 2566
„ Viktor . . . 2835
Huebner, Rudolf 454
„ Dagobert 623
„ Felix Wilhelm . . 1173
Hueck, Adam Johann . . . 83
v. Hueck, Alexander Friedr. 141
„ Robert 304
„ Karl 309
„ Johann Karl . . . 1726

v. Hueck, Roderich Alexander 1737
„ Nikolai 2889
„ Gerhard 3530
Huhn, Johannes 1653
„ Friedrich 1794
v. Hunnius, Alexander . . . 431
„ Karl 1082
„ Karl Peter Leop. 1348
„ Reinhold Iohann Heinrich . . . 1352
„ Frommhold Hermann 1400
„ Eduard 2017
„ Karl 2281
„ Arthur 2898
„ Wolfgang . . . 3221
„ Karl 3224
Husen, Friedrich 337
„ Jakob Leopold . . . 1508
„ Karl Reinhold . . . 1676
v. Husen, August Johann . . 827b
„ Friedrich Georg Wilhelm 1471
„ John 1899
„ Hermann 2042
„ Friedrich 3097
Huth, Karl Friedr. 1128
Hutob, Karl 622
Hyronimus, Karl 275

Jackson, Robert Simeon . . 1364
Jacoby, Julius 728
„ Karl Herm. Eduard 1784
„ Arthur 2051
„ Konstantin 2357
„ Georg 3109
„ Edgar 3621
Jacobsohn, Franz 393
„ Simon 2838
Jacobson, Eduard 926
„ Julius 1101
„ Woldemar 2138
„ Georg 2585
„ Viktor 2768
„ Alexander 2878
Jacobson, Josef 2984
„ Nestor 3000
„ Franz 3069
„ Viktor 3453
„ (Rumen) Konstantin 3297
„ (Rumen) Heinrich 3579
Jacowlew, Johann 405
„ Konstantin . . . 1158
„ Karl Gustav Emil 1284
„ Paul Georg Felix 1362
„ Michael 1970
Jaeckel, Nikolai Alexis . . 1766
„ Alfred 3179
„ Gustav 3319
Jaecksch, Eduard Gottlieb . 824
„ Alexander . . . 3086
„ Eugen 3233
Jaffe, Leopold 3449
„ Hermann 3605
Jahnentz, Heinrich 2193
„ Arthur 2911
„ Axel 3647
Jaksch, Robert Georg . . . 1357
Janich, Ludwig 399
„ Karl 459
Jankowitz, Otto 435
Jannau, Amandus 1075
„ Karlos 1744
„ Johannes 2979
„ Gerhard 3123
Jaritz, Leopold 3370
Jaschtscholt, Maximilian . . 2300
Jaskowitz, Franz Gustav Alfr. 1498
„ Otto Franz . . . 1535
Jegorjew, Feodor 864
„ Roman 897
„ Alexander . . . 916
„ Konstantin . . . 1298
„ Eugen 2109
Jegorow, Michail 2207
„ Wladimir 2401
Jencken, Albert 707
„ Nikolai Eduard Karl 874

Jensen (Johannsen) Woldemar 1514
„ Peter 2728
„ (Johannsen), Karl . 2985
Jerimann, Georg 2298
„ Karl 2786
Jermakow, Feodor 2244
Igelstroem, Graf Alexander 2073
Ignatius, Georg Friedrich . 43
„ Karl Wilhelm . . 144
„ Friedrich 685
Ihlberg, Reinhold 3114
„ Ewald 3193
Ikonnikow, Nikolai 2306
„ Simeon 2478
Intelmann, Karl 334
„ Wilhelm 513
„ Eduard 718
„ Karl Gottlieb . . 1695
„ Karl Eduard . . 1730
„ Robert 2058
„ Alexander . . . 2320
„ Albert 2333
Johannsen, Oskar 1079
„ (Johannsohn) Ludwig Wold. . . . 1277-a
„ (Jensen) Woldemar 1514
„ August 2978
Johannsohn, Julius 649
„ Franz 706
„ Alexander . . . 740
„ Gottlieb . . . 1252
„ Heinrich Eduard 1262
Johannson, Nikolai 917
„ Otto Aug. Eduard 1390
„ Gottfried . . . 1628
„ Karl 2034
„ Hermann . . . 2370
„ Richard . . . 2712
„ Alexander . . . 2846
„ Eugen 2866
„ Kasimir 2959
„ Heinrich 2990
„ Roman 3133
Johannson, Arthur 3208
„ Arvid 3317
„ Arthur 3320
„ Horst 3377
„ Rudolf 3427
„ Reinhold 3540
„ Alfred 3609
Johanson, Viktor 3619
Jordan, August 673
„ Woldemar 674
„ August 679
„ Ferdinand 793
„ Franz 1010
„ Gustav 1103-a
„ Nathanael 1900
„ Harry 2236
„ Arthur 2732
Isajew, Nikolai 1923
Isakow, Alexander 775
„ Peter 776
„ Nikolai 1175
Jucum, Alfred 2797
„ Harald 2798
„ William 3046
„ Albert 3594
Jürgens, Friedrich 730
„ Alexander Julius . 831
„ Alexander 1141
„ Eduard 1266
„ (Jürgensohn), Karl Joach. 1465
„ Alexander Friedrich 1598
„ Magnus Benjamin . 1718
„ Woldemar Georg . 1769
„ Georg Heinrich . . 1847
„ Michael 1939
„ Arthur 2106
„ Gottfried Johannes . 2212
„ Eduard 2229
„ Oskar 2305
„ Eduard 2328
„ Louis 2459
„ Konstantin 2516
„ Gustav 2517
„ Roman 2533

Jürgens, Theodor 2615
„ Friedrich 2681
„ Eduard 2760
„ Alexander Eduard . 2873
„ Leopold 3044
„ Friedrich 3084
„ Roman 3395
„ Felix 3510
Jürgensen, Eduard Leopold . 875
„ Konstantin Ferd. . 996
Jürgensohn, Friedrich . . . 409
Jürgenson, Dietrich 256
„ Eugenius . . . 1713
Jürmann, Ernst 3570
Julien, Peter Benedikt . . 102
Junge, Woldemar 1268
Juntson (Johnson), Johann . 3229
Just, Leopold Theodor . . . 1049
„ Reinhold 1056
„ Alexander 1873
Iversen, Maximilian 2146
„ Oskar 2222
Iwanow, Gregor 725
„ Sinowiy 895
„ Johann 1248
„ Gregor 1925
„ Nikolai 2200
„ Valerian 3062
„ Peter 3178

Kaegeler, Eugen 3279
Kämmerling, Ernst . . . 2063
Kärsten, Heinrich 502
„ Friedrich 569
Kärth, Christian 829
Kagelmann, Georg . . . 306
„ Eduard 307
Kajander, Nikolai Friedr. Alex. 1347
„ Ferdinand 1648
Kalk, Karl Friedrich 239
„ Karl Georg 1487
Kalep, Leonhard 2410
„ Johannes 2430
„ Eduard 2617
„ Woldemar 2715
Kalff, Konstantin 2840
Kaljo, Nikolai 1680
„ Paul 1795
Kallas, Rudolf 2684
v. Kamensky, Nikolai . . . 171
Kannepey, Johann 1720
Kansberg, Bernhard 3604
Karell, Philipp 287
„ Karl Friedrich . . . 1621
Karp, Walter 3392
„ Theodor 3495
Kattler, Konstantin 2962
„ Julius 3366
Katzmann, Gustav Franz . . 1531
„ Eduard Julius . . 1608
v. Kaulbars, Hermann Wilhelm 111
Kaulberg, Wilhelm 2068
Kayser, Eduard Friedrich . . 1320
„ Julius Adolf . . . 1321
„ Hermann 1511
Keismann, Richard 3575
Keller, Johannes 2117
„ Eduard 2910
„ Magnus 2956
„ Konstantin . . . 3056
„ Friedrich 3138
„ Theodor 3167
„ Alfred 3168
Keller, Samuel 3286
„ Otto 3409
„ Emil 3438
„ Eduard 3571
„ Heinrich 3634
Kellström, Franz 1163
„ Karl 1164
Kentmann, Christian Johann . 1148
„ Woldemar Friedr. 1183
„ Ferdinand Joh. . 1615
„ Alexander . . . 2497
„ Boris 2500
„ Wilhelm 2553
„ Woldemar . . . 2633
„ Woldemar . . . 3526
„ Friedrich . . . 3535
Kermann, Johannes 2919

Kerstens, Johann Gottl. Ernst 1843
Kettler, Eduard 159
„ Ferdinand Karl . . 220
„ Wilhelm 364
„ August 365
„ Eduard 832
„ Leopold 1338
„ Viktor 1841
Keyserlingk, Bar. Robert . . 3485
Kielstaedt (Kühlstädt) Karl . 243
„ Johann 460
„ Georg 469
„ August 503
Kiens, Arthur 3516
Kingelin, Abraham 701
Kirjanow, Nikolai 2384
Kirnbach, Josef 404
Kirnberg, Adolf 2043
„ Johannes 2102
Kirschbaum, Johann 336
Kirsipuu (Kirschbaum), Georg 3405
Klein, Alexander Karl Heinr. 165
„ Karl 501
„ Maximilian 2967
Klemann, Friedrich 3235
Klemm, Oskar 766
Klemtz, Hugo Ferdinand . . 1458
Klevesahl, Wilhelm 3415
Klewer, Eduard 1625
Kloss, Karl Johann Friedr. . 1066
„ Paul Theodor August . 1067
Klűnder (Klynder) August Eduard 201
„ Alexander Julius . 246
Kluge, Robert 906
„ Ernst 1371
v. Kluschin, Wladislaw . . . 143
Knauff, Karl 3283
„ Arthur 3403
Knobloch, Friedrich 10
v. Knorring, Karl 29
Knűpffer, Georg 1958
„ Arnold 2028
„ Rudolf 2151
„ Rudolf 3484
Koch, Alexander Gustav . . 100
„ Alexander 788
„ Konstantin 789
„ Alexander Otto . . . 977
„ Georg Wilhelm . . . 978
„ Alexander 1009
„ Karl Eduard 1108
„ Theodor August . . . 1484
„ Julius 1627
„ Karl Julius Christian . 1824
„ Johannes 1936
„ August Woldemar . . 2014
„ Woldemar 2025
„ Oskar 2172
„ Richard 2253
„ Heinrich 2349
„ Edgard 2388
„ Alexander 2391
„ Karl 2557
„ Oskar 2574
„ Arthur 2782
„ Egon 3216
„ Egbert 3365
Kőcher, Karl Wilh. Gottfried 1518
„ Gustav Julius . . . 1672
„ Eduard Hermann . . 1717
„ Woldemar 1966
„ Oskar 2061
Kőhler, Friedrich Wilhelm . 108
„ Johann Gottfried . . 166
„ Johann Kaspar . . 196
„ Robert 305
„ Robert 1339
„ Wilhelm Ernst . . 1405
„ Rudolf 1516
„ Maximilian Karl . . 1528
„ Johann Eduard . . 1563
„ Arthur Richard . . 1649
„ William Julius . . 1765
„ Woldemar 2113
„ Adolf 2115
„ Edwin 3164
Kőlln, Karl 1243
„ Alexander Jul. Heinr. 1432
Kőrner, Alexander Julius . . 1018

Kőttnitz, Maximilian . . . 2394
Koffsky, Paul 1506
Koik, Paul 3582
Koit, Bernhard 2828
„ Engelhard 3470
Koljo, Hugo 2464
Kollmann, Rudolf 3501
Kologriwow, Iwan 1463
Kolshorn, Johann 3422
„ Konrad 3473
Komorin, Nikolai 1473
„ Alexei 1678
Kophelm, Axel 2773
„ Emil 3079
„ Ernst 3628
Koppel, Julius 2689
„ Georg 2744
Korb, Karl Johann 50
„ Adolf 691
Kordes, Julius 1985
„ Robert 2209
„ Ferdinand 2241
Korelin, Wassili 2165
Korff, Theodor 619
Korff, Bar. Nikolai 3481
Kork, Julius 2724
„ August 2946
Korkutz, Alexander 2525
„ Wladimir 2649
v. Korsakow, Ludwig . . . 823
Korth vide Cordts
Kosakowsky, Heinrich . . . 2392
Koschko, Peter 2331
Kosegarten, Theobul 351
„ Flodoardo . . . 455
„ Amandus . . . 608
Koslow, Alexander 800
„ Georg 2040
Kotzar, Oskar 3587
Kotschnew, Paul 2072
v. Kotzebue, August Julius . 116
„ Paul Demetrius . 117
„ Karl Ferdinand Konst. 248
Kowalewski, Alexander . . 2416
Koweneu, Alexei 1607
Kraack, Arthur 2598
„ Ernst 2792
Kraemer, Ferdinand 242
„ Karl 282
„ Franz 356
„ Eduard 419
„ Woldemar . . . 1496
„ Wilhelm 1497
Kraft, Karl Wilhelm . . . 17
„ Friedrich 387
Krannhals, Ferdinand . . . 533
„ Eduard 2462
Krause, Johann Magnus . . 154
„ Eduard Georg . . 251
„ Robert 565
„ Hermann 1222
„ Hermann 1281
„ Robert Eduard . . 1564
„ Paul 3456
Krausp, Alexander Eduard . 217
„ Gottfried 377
„ Anton 1068
„ Robert Julius . . . 1088
„ Karl Theodor . . . 1089
„ Alexander 1273
„ Ernst Woldemar . . 1427
„ Robert 3029
„ Alexander 3030
„ Arthur 3122
„ Arnold 3261
Krebsbach, Heinrich 2927
„ Wilhelm 3154
Kreisberg, Alexander . . . 1904
„ Friedrich 2004
„ Nikolai 2154
Kremm (Krehm), Oskar . . 3541
Kriegsmann, Karl Nikolaus . 133
„ August Friedr. . 134
Krich, Karl Gustav 131
„ Alexander 281
„ Eduard 322
„ August Leopold . . . 339
„ Peter Woldemar . . 976
„ Georg 1184
Kroos (Gross) Ernst . . . 2821

Kroos, Arthur 3331
Krosing, Wilhelm 3606
v. Krűdener, Karl August . . 1404
Krűger, August 1618
„ Wilhelm 2045
„ Alexander 2203
„ Feodor (Friedrich) . 3282
Krug, Karl 641
„ Alexander Leopold . 945
„ Franz 2438
„ Woldemar . . . 2504
„ Franz 2613
Kruglow, Alexander 2674
Krull, Franz 2887
„ Gerhard 3129
Krupp, Ernst 3325
Kruse, Hermann 559
„ Ludwig Oskar . . . 1550
„ Karl Georg 1614
v. Krusenstiern, Philipp Adam 216
„ Gottfried . . 3483
Kruus, Paul 1725
„ Karl 1854
„ Alexander 1922
„ Hermann 2284
v. Kűgelgen, Arwed 2428
Kűhn, Paul 925
Kűhne, Heinrich Philipp . . 1045
„ Arthur Eduard . . . 2815
Kűhnert, Heinrich 1848
„ August 1982
„ Wilhelm 2259
Kűllmann, Arnold 3426
„ Ewald 3542
Kűster, Alexander 355
„ Gottlieb 384
„ Friedrich 385
„ Ludwig 417
Kuhlberg, Heinrich Eugen . 1434
Kukkuk, Martin Joh. . . . 3048
„ Eduard 3379
Kumm, Franz Wilhelm . . . 244
Kunze, Josef 953
Kupffer, Alfred 407
„ Adolf Ferd. . . . 1263
Kupffer, Leopold Wilh. . . 1310
„ Johannes 2920
„ Elisaar 3142
Kurde, Franz 585
„ Adolf Hermann . . 586
Kurmann, Alexander Reinh. . 3648
Kurtz, Paulus 1638
„ Heinrich 3289
Kusmanoff, Roman 2860
„ Feodor 2976
Kutschinsky, Johann . . . 2134
Kuyberg (Kuupmann), Gustav 2630
Kuyberg, Friedrich 2992
„ Arthur 3443
„ Harald 3580
Kymmel, Joh. Magnus Georg 1530

Lacks, Johann Friedr. . . . 1333
„ Heinrich Robert . . 1580
„ Richard 3087
La Coste, Reinhold Leopold Friedr. 1602
„ Karl Hugo . . . 1746
Laewer, Balduin 2941
Laiming, Nikolai 1777
„ Paul 1964
Lais, Franz 645
„ Otto 804
„ Boris 2153
„ Arthur 2670
Lajus, Eduard 3492
Lallberg, Ludwig 3372
Lampe, Rudolf 682
„ Ferdinand 723
„ Richard 1962
v. Lampe, Ferdinand . . . 2288
Landesen, William 529
„ Karl 1081
„ Theodor 1453
„ Eugen Friedr. Konst. 1832
v. Landesen, Alexander . . 1367
„ Nikolaus . . . 1428
Landing, Konstantin . . . 2851
Langeberg, Karl Gustav . . 1355

Langebraun, Nikolai . . . 3478
Langei, Alexander 3364
Langerfeldt, Karl 2000
Langner, Franz Josef . . . 980
Langwald, Richard 2793
Lao, Gustav 2748
Lasberg, Viktor 3595
Lassmann, Karl 1642
Lau, Ernst 2474
Laupmann, Karl 999
„ Eduard 1000
„ Wilhelm August 1396
„ Viktor 2126
Lawjagin, Wladimir 2736
„ Alexander . . . 2971
Lawrentjew, Nikolai . . . 2680
„ Alexander . . 2827
Lebrun, André (Alex.) . . . 56
„ Villeneuve Ferd. . . 88
Leckbandt, Ernst 3257
„ Alfred 3576
Lehberg, Oskar Edmund Ferd. 1880
Lehbert, Rudolf 2273
„ Georg 2463
„ Hugo 2646
„ Friedrich 3119
„ Ernst 3284
Lehmann, Friedrich 546
„ Konstantin . . . 3240
Lehmkuhl, Ferdinand . . . 811
„ Eduard 812
„ Robert 933
„ Adolf 1021
„ Nikolai 1165
„ Theodor 1194
„ Karl Woldemar . 1275
„ Woldemar . . . 2322
Leiberg, Harald 2575
Leichtfeld, Alexander . . . 494
Leidig, Bernhard 2086
„ Karl 2090
„ Hermann 2958
Leidloff, Eduard 119
Lembcke, Paul 3337
Lemberg, Johann Georg Alex. 1499
Lemberg, Johann 1517
„ Konstantin . . . 2003
Lembke, Robert 388
„ Kasimir 389
„ Alexander 446
„ Andreas 1296
„ Franz Bernhard . . 1379b
Lemke, Ernst 3247
Leonhard, Karl 1801
Lesnow, Wassili 2206
Lesthal, Eduard 2465
„ Ernst 3256
„ Hans 3644
Leufeldt, Ernst 2730
„ Balduin 2872
Leufner, Woldemar 1410
Levanus, Friedrich Wilhelm Eduard 54
Lewinowitsch, Daniel . . . 3543
Leyden, Ewald 3106
„ Walter 3549
Leyst, August 2745
Licharew, Jakob 2048
Liemann, Konstantin . . . 2538
„ Arwed 3073
Liep, Karl 1278
Liess, Lorenz 987
Liiw, Martin 3387
„ Arthur 3550
Lilienberg, Frommhold . . . 2520
„ Johannes 3401
„ Nikolai 3467
Lilienfeld, Edmund 1616
Lilienthal, Woldemar . . . 3255
„ Wilhelm 3318
Linde, Julius 862
Lindeberg, Gerhard 3421
Lindemann, Heinrich Wladimir 1532
„ Adolf 3583
„ Julius 3598
Lindner, Nikolai 1669
„ Bruno 2429
Lindtrop, Leonhard 2140
Link, Johann 580
„ Alexei 722

Linse, Peter Konstantin . . 1230
„ Woldemar 1330
„ Friedrich 1341
Lintrop, Georg 3612
Liphardt, Karl 2156
Lippe, Otto 3400
Litfas, Alexander 289
Lobwald, Ludwig 528
Lockenberg, Ernst 1890
„ Woldemar . . 2006
v. Lode, Nikolai 2400
Lösch, Balduin 1468
„ Arthur 3242
Loev, Eugen 2564
Lohmann, Viktor 1994
Lorentz, Rudolf Leopold . . 1301
Louis, August 1491
„ Konst. Georg Viktor 1788
Lucas, Viktor 2577
„ Eduard 2862
Luchsinger, Johannes . . . 2020
„ Ernst 3490
Luck, Johannes Julius . . . 1674
, August 2482
„ Alexander 3356
Lüders, Alexander 535
Lütken, Robert 782
„ Julius 941
„ Viktor 2198
„ Alexander 2232
Lugenberg, Alfred 3088
Luis, Josef 650
Lumann, Johannes 3113
„ Rudolf 3544
Lundmann, Karl 1257
„ Christlieb . . . 1698
Lunin, Johannes 1693
„ Michael 3587
Lunkenbein, Arthur 1973
Luppian, Friedrich Wilhelm . 255
Lustwerk, Ernst 3102
Luther, Christian 226
„ Julius 267
„ Eduard 268
„ Alexander 352
Luther, Leopold 353
„ August 428
„ Karl 467
„ Theodor 489
„ Robert 490
„ Ferdinand 500
„ Alexander 816b
„ (Lutter) Karl . . . 1839
„ Woldemar 1938
„ Alexander 1961
„ Karl 2147
„ Heinrich 2239
„ Christian 2287
„ Karl 2334
„ Johannes 2403
Lux, Roman 3444

Maagdenberg, Friedrich . . 2787
Maasen, Ludwig 1326
„ Helmut Christian Friedr. 1591
Macker, Georg Eduard . . 1451
„ Hugo Konstantin . 1553
Märtens, Karl August . . . 1389
Mager, Paul 3194
Mähle, Felix 3053
Mahlström, Alexander . . . 288
Malachow, Feodor 2424
Malim, Roman 3309
„ Hugo 3396
Maljutin, Wladimir 1617
Malm, Jakob Johann . . . 107
„ Julius 986
„ Johann 1162
„ Gustav Woldemar . . 1279
„ Julius 1311
„ Karl Friedrich . . . 1343
„ Karl 1349
„ Paul Gottfried . . . 1429
„ Moritz 1632
„ Julius 1802
„ Eduard 2055
„ Jakob 3498
„ Karl 3499

Malmberg, Karl Ferdinand . 64
„ Wilhelm Gottlieb 90
„ Franz August . 168
„ Robert 781
„ Woldemar . . . 1331
„ Alexander . . . 2135
Malmgren, Karl Nikolaus . 836
„ Reinhold . . . 1123
„ August Nikolai . 1303
„ Ferdinad Heinr. 1363
„ Alexander Magnus 1509
„ Robert 1706
„ Ernst 2215
„ Arthur 2406
Malsch, Johann Gustav . . . 13
„ Karl Julius 883
„ Alexander 943
„ Woldemar 2270
„ Oskar 2418
„ Theodor 2650
Manicke (Manke), Heinrich Woldemar 363
Gr. Manteuffel, Karl Theodor 118
Marcussen, Kaspar Theodor . 1513
Marfeld, Robert 754
Markgraf, Alfons 3195
„ Kamillo 3267
„ Hugo 3464
Marschütz, Leopold 571
„ Johann Eduard . 1140
Martensohn, Friedrich . . . 1152
Martenson, Karl M. Eduard 816a
„ Johann Friedrich 1529
„ (Martensohn) August 1554
„ (Martensohn) Alexander . . . 1603
„ Karl 3389
Marteson, Heinrich 1154
Martesonn, Emil Ernst . . . 969
Martini, Wladimir 3239
Martinow, Reinhold 1048
„ Richard 1198
Martinsen, Friedr. Robert . 898
„ Eduard 1044
Martinsen, Woldemar . . . 1679
„ Ferdinand . . . 2329
Martinsohn, Johannes Alex. . 2071
Martinson, Alexander . . . 1629
„ Konrad 2685
Martson, Nikolai 2997
Masjägin, Sergei 2190
„ Stephan 2199
Masing, Karl 380
„ Karl 456
„ Karl 526
„ Johann 527
„ August 636
„ Ferdinand 689
„ Heinrich 748
„ Hermann 2088
„ Heinrich 2103
„ Arthur 2152
„ Ernst 2155
„ Christoph 2453
„ Karl 2909
Maslow, Konstantin 2309
„ Alexander 2451
Mathiesen, Eduard 732
„ Karl 733
„ Paul 920
„ Woldemar . . . 1015
„ Oskar 1070
„ Nikolai 1131
„ Julius Hermann . 1149
„ Rudolf Theodor . 1344a
„ Woldemar . . . 3406
Matson, Edwin 3636
Matthies, Max 3361
Matthiesen, Eduard Christ. 153
„ Robert . . . 602
„ Gottfried . . . 852
„ Christoph Aug. 1358
„ Diedrich Nik. . 1379a
„ Immanuel Joh. 1470
„ Franz Joh. . . 1477
„ Edmund Konst. 1483
Mattly, Ernst 1650
„ Leonhard 2023
„ Eduard 2327

Mattstaedt, Emilius August 51
Matzar, Woldemar 2944
Maximow, Iwan 2143
Bar. Maydell, Bernhard . . . 3480
Mayer, August 18
„ Wilhelm 276
„ Alexander 2330
„ Hermann 2422
„ Ernst 2461
„ August 2913
„ Thure 3047
Mebes, Julius 797
„ Karl Otto Christian 924
Mechmershausen, Bruno . . 2563
Medell, Boris 2599
Meder, Wilhelm 228
„ Leopold 263
„ Ferdinand 473
„ Rudolf 637
„ Richard 1306
„ Bernhard 1663
„ Guido 1764
Meinert, Konstantin 1715
„ Wilhelm 1716
„ Ottomar 1926
Mejo, Alexander 192
Meister, Friedrich 376
„ Rurik 477
„ Viktor 2018
Melart, Gustav Friedrich . . 2
„ Gustav Ferdinand . 3
„ Johann Adolf . . . 21
„ Andreas Leopold . . 22
„ Christian Ferdinand 23
v. Merckling, Peter 1309
„ Alexander . . 1359
„ Paul 1360
„ Nikolai . . . 1392
„ Michail . . . 1576
Mertens, Konstantin 2594
Merwig, Anton 311
Messer, Eugen 2522
Meybom (Meybaum), Karl . 771
„ „ Ludw. Konr. 827a
Meybom (Meibom), Arnold Georg Wilhelm . . 1495
„ Woldemar Heinrich . 1758
„ Alexander 1812
„ Alexander 2022
„ Friedrich 2224
„ Alexander 3446
„ Karl 3572
Bar. Meyendorff, Alex. Rob. 235
Meyer, Eduard 146
„ Alexander 225
„ Alexander 354
„ Georg 655
„ Robert 921
„ Friedrich 1285
„ Rudolf 1286
„ Alexander Nikolai . 1365
„ August 1366
„ Frommhold 1677
„ Richard 1724
„ Konstantin 1751
„ Eduard 1790
„ Robert 1881
„ Woldemar 2050
„ Karl 2158
„ (Monkewicz) Julius 2716
„ Edmund 2759
„ Richard 2842
„ Roman 3429
v. Meyer, Alexander 1600
„ Karl Johann . . . 1692
„ Robert Edmund . 1785
Micewicz, Viktor 2350
Michelsen, Adolf Wilhelm . 985
„ Robert 1096
„ Karl 2326
„ Georg 2657
„ Leopold 3025
„ Paul 3439
Michelsohn, August Reinhold 124
„ Wilhelm Leopold 198
„ Bernhard . . . 525
„ Reinhold . . . 593
„ Wilhelm . . . 880
„ Rudolf 2318

Michelsohn, Eduard 2628
Michelson, Karl Friedrich . . 1323
„ Nikolai 1978
„ Alfons 3533
Mickhoff, Friedrich 944
Mickwitz, Christoph 112
„ August 113
„ Konstantin . . . 270
„ Hermann 272
„ Emil 273
„ Eugenius 279
„ Eduard 357
„ Karl 403
„ Paul 426
„ Alexander . . . 427
„ Robert 458
„ Woldemar . . . 510
„ Justus 572
„ Leopold 573
„ Ferdinand . . . 575
Mierzynski, Theophil . . . 2720
Miklaschewsky, Sergius . . 1921
Miljutin, Sergei 2508
Milowanow, Wassili 1910
Minckner, Eduard 506
„ Ferdinand . . . 507
„ Oskar Ferdinand . 1830
„ Eduard Woldemar 1845
Miqué (Mike), Alexis . . . 2263
Mironow, Paul 934
Mirsalis, Oskar 1384
Mőller, Konrad 3460
Mőhlmann, Paul 3120
„ Arnold 3196
„ Eugen 3324
„ Egon 3469
Moldenhauer, Friedrich . . 434
Moller, Karl 340
„ Alexander 1259
„ Karl 2637
„ Oskar 2904
„ Alfred 2991
Monkewicz, (Meyer) Julius . 2716
Monop, Daniel 3203
Moschna, Wilhelm 3557
Mozelli, Uno 2820
Műgge, Julius Christian . . 1030
Műhlbach, Julius 2543
Műhlen, Friedrich 806
v. zur-Műhlen, Eduard . . . 60
„ Friedr. Joh. . 84
„ Karl 295
„ Eduard Heinr. 1293
Műhlendahl, Karl 537
„ Jakob 538
Műhlenkamp, Julius 2223
Műhlenthal (Jűrgensohn) Gustav 606
Műller, Ernst 865a
„ Feodor Amaldi . . 931
„ Nikolai Konrad . . 1020
„ Karl 1061
„ Johann Friedrich . 1218
„ Oskar Wilhelm . . 1395
„ Wilhelm 1741
„ Maximilian 2247
„ Arthur 2476
„ Andreas 2591
„ Viktor 2739
„ Gregor 2922
„ Boris 3407
„ John 3617
Műthel, Ferd. Adolf 250
Muffke, Julius 1197
Muldau, Karl Gustav 1027
„ Friedrich 1336
„ Bernhard 2875
„ Arnold 3005
„ Leo 3397
Mullas, Eduard 3432
Mundwich, Alexander . . . 2824
Muscat, Emil 2963
„ Albert 3394
Musselius, Woldemar . . . 1748
Mutowosow, Viktor 2216

Nachkur, Eduard August . . 2864
Nachtigall, Robert 2903
Nafthal, Johann 2526
„ Samuel 3197

Nalting, Wilhelm 3081
v. Nandelstaedt, Karl Adolf . 194
„ Eduard Alex. 230
„ Robert Friedrich 231
Napoli, Dominik 2149
Narbuth, Johann 1212
v. Neff, Timoleon 3559
Nelken, Konstantin 1661
Nerling, Alexander 3343
Nestler, Friedrich 290
„ Karl Theodor . . . 1549
Nestved, Paul 3146
„ Hugo 3174
„ Reinhold 3419
„ Harald 3420
Neugard, Oskar 3198
Neumann, Karl 1251
„ Joh. Georg Adolph 1768
„ Karl 1933
„ Hermann 2039
„ Julius 2226
„ Gerhard 3291
„ Walter 3620
Neumeister, August 1728
„ Emil 1865
Neus, Alex. Heinrich . . . 77
Nieberg, Georg 551
„ Oskar 2150
Nieländer, Karl Konstantin . 1078
„ Hermann . . . 1288
„ Nikolai 2378
„ Johann 2379
„ Wilhelm 2409
„ Hermann . . . 2679
„ Karl 3041
Nikiforow, Nikolai 3431
Nikolajewsky, Leonid . . . 3015
Nilow, Wladimir 2507
Nitsche, Karl Friedrich . . 227
v. Nocks, Paul 1582
„ Emil 1714
Noericke, Alexander 265
v. Nolcken, Karl Pontus . . 207
Bar. Nolcken, Gustav . . . 3529
„ Eduard . . . 3558
Nolte, Karl 2592
Nomberg, Woldemar . . . 2705
v. Norberg, Johann Ferdinand 103
„ Erich Wilhelm . 104
Nordheim, Karl 3112
„ Paul 3162
Normann, Rudolf 1760
„ Paul 1813
„ Ernst 2348
„ Robert 2477
„ Arthur 2639
„ Axel 2714
Nortmann, Dietrich 406
Nosé, Georg 3303
v. Nottbeck, Eduard 176
„ Alexander . . 236
„ Alexander . . . 292
„ Karl 390
„ Adam 1292
„ Nikolaus . . . 1386
„ Eugen(ius) . . 1668
„ Eduard . . . 1691
„ Johannes . . . 1913
Nűrnberg, Konstantin . . . 989
Nyberg, Eduard 70
Nystén, Konrad 2481

Oehren, Nikolai 1699
Oestreich, Julius Ferdinand . 1610
„ Alexander . . . 1808
„ Emanuel 2046
„ Karl 2187
Offenberg, Alexander . . . 2511
„ Emil 3551
Oja, Alfred 3305
Oldekop, Friedrich 959
„ Karl 1249
„ Arnold 3568
„ Woldemar 3610
Oom, Wilhelm Adolf . . . 37
Oppermann, Hugo 2891
„ Albert 3050
„ Friedrich . . . 3105

Orechow, Konstantin . . . 2167
„ Wladimir 2252
Orlow, Alexander 2188
Oronok, Georg (Jürri) . . . 3034
Osse, Ernst 1875
„ Otto 1882
„ Peter 1941
„ Robert 3508
Otscheretjanko, Gregor . . . 1037
„ Nikolai . . 1190
Otto, Ferdinand 664
„ Theodor 665
„ Johannes 1013
Ovir, Ewald 3132
Owsenikow, Wassili 1304

Pachmann, Gustav Heinr. Anton 1872
Pahlberg, Oskar 2414
Pahle, Roland 3507
B. v. d. Pahlen, Hermann . . 3494
Pahnke, Theodor 616
„ Alexis 670
„ Nikolai 695
„ Gottfried 726
Pahnsch, Gerhard 1444
„ Johannes 1445
„ Viktor 1597
„ Alex. Jakobus . . 1786
Paisert, Armin 2665
Pallberg, Edmund 2583
Palm, Johannes 2966
„ Arthur 3545
Palmberg, Karl 3573
Palmzweig, Ludwig 1723
„ Julius 1750
Pangratz, Bruno 2371
„ Amandus 2372
„ Ernst 2701
Panow, Michael 2260
„ Wassili 2310
Papperitz, Reinhold 471
Passit, Johann 2439
Paswick, Gustav Adolf . . . 145
Paucker, August 182
„ Hugo 479
Paucker, Reinhold 658
„ Heinrich 960
„ Julius 961
„ Adolf 3223
„ Axel 3350
v. Paucker, Karl 3213
„ Hugo 3349
Paul, Alexei 1493
„ Alexander 1494
Paulsen, Alexander Leopold . 224
„ Alexander 1380
„ Julius Leopold . . 1381
„ Ernst 2114
„ Alexander 2264
„ Otto 2267
„ Johannes 3555
Paulson, Alexander 1008
Pawlow, Johann 2075
„ Wassili 2164
Peelbaum, Otto 3517
Pelichow, Georg 2957
Peremilowsky, Leo 1065
„ Michael . . . 1092
„ Alexander . . 1127
„ Nikolai . . . 1258
„ Alexander . . 2130
Pernbaum, Georg 3277
Petenberg, Johann 1195
Perow, Andrei 2261
Peterow, Ernst 2077
Peters, Fromhold Joachim . . 188
Petersen, Heinrich 237
„ Karl Eduard . . . 830
„ Heinrich Andreas . 1426
Petersohn, Johannes 1998
Peterson, Johann Friedrich . 209
„ Arthur 3113
„ Edgar 3204
Petrow, Nikolai 1979
„ Paul 2047
Petsch, Adolf 840
„ Georg 1135
Peucker, Peter 440
„ Hugo Konstantin . 3064
Pezold, Diedrich 1025
„ Karl August . . . 1026

Pezold, Paul Wilhelm . . . 1818
„ August 3342
v. Pezold, Alexander . . . 3487
„ Oskar 3496
„ Woldemar . . . 3556
Pfaff, Georg 2573
„ Eduard 2605
„ Roman 2620
„ Konrad 3121
„ Alfred 3602
Pfeffer, Johann 19
„ Wilhelm Johann . . 886
Pfeiffer, David Georg . . . 96
Pielbaum, Alexander . . . 2449
Pielberg, Eduard 1863
Piepenberg, Peter Nikolaus . 59
Piesche, Anton Julius . . . 1425
„ Georg August . . . 1702
„ Julius 1987
Pihlemann, Robert Georg Leopold 1846
„ Alfred 2038
„ Theodor 2162
„ Oskar 2784
Pilar von Pilchau, Georg . . 229
Pilatzky, Karl 475
Pinding, Karl Leberecht . . 2578
„ Johannes 3163
Piper, Theodor 774
Piutti, Wilhelm 983
Plaesterer, Julius 1562
„ Arthur 2570
„ Eduard 2929
„ Paul 3080
Plaetz, Karl Robert 873
Plaszinsky, Paul 1761
Platz, Friedrich 378
„ (Plätz) Alexander . . 588
Ploschkus, Robert Heinrich . 53
„ Woldemar . . . 896
„ Arthur 1585
Pogrebnoi, Andreas 3344
Pohley, Otto Feodor 1503
Pohm, Ewald 3355
Polewitzky, Alexander . . . 2032
Poljakow, Jakob 2509
Polidorow, Porphyrius . . . 1584
„ Iwan (Joan) . . 1757
Popow, Wladimir 1620
Poulsen, Arthur 2271
„ Edmund 2404
„ Ewald 3137
Praggi, Julius 3199
Prahm, Wilhelm Marie . . . 1779
„ Ernst 3577
Preiss, Paul 583
„ Karl 711
Pridik, Alexander 2606
„ Eugen 2611
Priegnitz, Otto Georg Eduard 1345
Printz, Fromhold Peter . . 814
„ Joachim Christian . . 940
„ Robert Wold. Gustav . 1546
Prochorow, Sergei 2313
„ Nikolai 2314
Proworow, Alexander . . . 889
Prüffert, Karl 3049
Przyrembel, Anton 3414
Püschell, Karl Konstantin . . 938
Puls, Paul 1200

Ragowsky, Paul 2099
Rahwing, Andreas 1675
„ Ernst 2189
v. Raison, Julius 1877
„ Karl August . . 1888
Rall, Karl 2365
Ramsch, Friedrich 2445
Rauch, Georg Adolf 11
„ Karl 790
„ Georg 791
„ Emil 1912
Raudsepp, gen. Rautsmann, Heinrich 2286
Raupach, Friedrich Georg . . 63
„ Georg Friedrich . . 91
Rauschenbach, Friedrich . . 2279
Rautenberg, Gottfried . . . 738
Rebrow, Josef 2317
Rechtlich, Johannes 2141
„ Eduard 2546
„ Franz 2675

Rechtlich, Arthur 2751
„ Woldemar . . . 2870
„ Rudolf 2987
„ Alfred 3131
Reck, Heinr. Joh. Hermann . 2600
„ Jakob Ferd. Fridolin . 2601
Reder, Woldemar 3266
„ Gottlieb 3440
Redlich, Roman 2457
„ Konstantin 2766
„ Arved 3103
Rehberg, Oskar 581
„ Julius Eduard . . 856
Rehder, Jakob 787
„ Wilhelm August . . 885
v. Rehkampf, Gustav . . . 478
„ Theodor . . . 762
Rehling, Hermann 3094
Rehmann, Emil 3578
v. Rehren, Karl Joh. Emanuel 936
„ Balthasar . . . 950
Reichard, Alexander 486
„ Wilhelm 1342
Reichardt, Otto 2035
Reiche, Alexander 3238
Reichenbach, Heinrich Magnus 149
„ Friedrich Alex. . 150
„ Heinrich Georg Theodor . . . 1825
„ Ernst 3475
„ Walter 3546
Reimers, Hugo Wilhelm . . 1069
Reinbach, Karl Gustav . . . 922
Reinberg, Karl 736
„ Alexander 1644
„ Jakob 1662
Reindorff, Hermann 2296
Reinfeld, Konrad 3522
Reinfeldt, Eduard Benjamin . 1586
Reinhard, Alexander 422
„ Felix 423
Reinicke, — 1924
Reinwald, Johannes 3520
Reinwaldt, Arthur 3359
Reisberg, Paul 2354
Reisemann, Arnold 2443
Reitzenstein, Karl 625
Renew, Dimitri 2515
v. Renngarten, Louis Peter Georg 974
Rennhausen, Nikolai . . . 1711
„ Wladimir . . . 2094
„ Arkadius . . . 2275
Rentik, Alfred 3032
Renz, Woldemar Karl . . . 1570
„ Franz 2366
Rese (?) (Biese), Karl . . . 729
Reuter, Heinrich 2097
„ Emil 2347
v. Reutern, Eduard Johann . 177
Reutlinger, Johann Alexander 1
„ Karl Johann . . 9
„ Nikolai 1335
v. Reutlinger, Edmund Heinr. 1090
v. Reutz, Alfred 2863
Rewensky, Dimitri 2100
„ Eugen 2185
Rheinfeld, Eduard 308
Richter, Georg Friedrich . . 92
„ Alexander 508
„ Boris 509
„ Christian Reinhold . 1433
„ Theodor Herm. Ed. . 1883
„ Edmund 2030
Riedel, Karl 2781
„ Moritz 3068
Riesemann, Georg 780
v. Riesemann, Alexander Ernst 86
„ Oskar 3614
Riesenkampff, Ferdinand . . 8
„ Karl Gustav . 130
„ Alex. Friedlieb 211
„ Georg 531
„ Justus . . . 838
„ Karl 839
„ Alexander Otto 842
„ Friedr. Magnus 1543
„ Viktor . . . 1657
. Konst. Berend . 1688
„ Karl 1931
„ Richard . . . 2059
„ Luther . . . 2118

Riesenkampff, Nikolai . . . 2622
„ Georg 2925
„ Ralf 3054
„ Carl Eberhard . 3157
Rinne, Karl August 12
„ Paul 783
„ Leopold Bernhard . 1080
Rinneberg, Ferdinand . . . 2502
Ripke, Theodor 504
„ Nikolaus 626
„ Albert 1211
„ Johannes Adeodatus . 1694
„ Christlieb Timoth. . . 1742
Ritter, Alexander 1076
„ Konstantin Heinr. . . 1515
„ Nikolai 1647
v. Ritter, Alexander 2952
„ Oskar 2960
„ Boris 3018
„ Leonid 3158
Rock, Ernst 2483
Rockmann, Karl Eduard . . 1817
Rodde, Alexander Hermann . 163
Rodenberg, Wilhelm 2013
„ Arthur 3643
Rődder, Dietrich Leopold . . 1858
v. Rőhde, Alexander 3096
Rőhlich, Josef Wilhelm . . . 1074
Rőper, Konrad Emil Gottlieb 1456
„ Karl Eduard Georg . 1866
„ Friedrich 1969
Roeschke, Eugen 2790
Rogenhagen, Ernst 2752
„ Heinrich . . . 3074
„ Karl 3187
„ Viktor 3190
„ Alfred 3316
Rohde, Georg Willibald . . . 1017
Rollwagen, Eduard 541
Rombro, Jakob 3310
Romm, Gottlieb Konst. . . . 2988
Roop, Nikolai 2101
„ Hugo 2233
Roos, Karl Rudolf 854
Rose, Rudolf 3374
B. Rosen, Karl 5
„ Robert 6
Rosenbaum, Georg 635
„ Ferdinand . . . 716
„ Eduard 796
„ Moritz 1665
„ Gustav Friedrich Fromhold . . . 1868
„ Alexander . . . 2027
„ Alexander . . . 2112
„ Edmund . . . 2740
„ Boris 3536
Rosenberg, Paul Georg . . . 941b
„ Alexander . . . 2230
„ Nikolai 2325
„ Woldemar . . . 2444
„ Moritz 2688
„ Arnold 2808
„ Diedrich 2893
„ Oskar 2961
„ Karl 3072
„ Alfred 3333
Rosenblatt, Karl 3569
Rosendorff, Alexander . . . 3345
Rosenfeldt, Karl 642
„ Wilhelm 1753
„ Richard 2256
Rosenholm, Alexander . . . 1949
Rosenkranz, Eduard 2441
„ Arthur 2609
„ Woldemar . . . 2703
„ Leonhard . . . 3335
Rosenstein, Karl Nikolai . . 1406
„ Woldemar . . . 3118
„ Heinr. Arved . . 3311
Rosenthal, Elmar 3340
„ Walther 3455
Ross, Alexander 2772
„ Elmar 3002
„ Alexander 3189
„ Richard 3191
„ Arthur 3552
v. Rossel, Nikolai 1907
Rossmann, Heinrich 2973
„ Konrad Gustav . 3155
Rosswald, Friedr. Herm. Theod. 1519

Rosumichin, Peter 442
„ Paul 540
„ Iwan 807
„ Andrei 892
Rotermann, Christ. Barth. Joh. 1537
Rschepetzky, Nikolai Bernh. . 1541
Rube, Eduard 2895
Ruben, August 2802
„ Nikolai 3298
„ Albert 3404
„ Hugo 3547
v. Ruckteschell, Otto Adam . 45
Ruhe, Hugo 2501
Rulcovius, Georg 2789
Rumen (siehe Jacobson)
Russow, Friedrich 1040
„ Edmund 1461
„ Valerian Karl Mich. 1590
Ruth, Oskar 3511
Ruttmann, Alexander . . . 2390
Ryberg, Peter 948
Rydenius, Peter Alexander . 126

Saar, Rudolf 3026
Sabelmann, Ernst 2111
Sabler, Georg 2853
Sachonsky, Valerian 2049
„ Wassili 2231
Saefftigen, Karl 320
„ — 492
„ Leopold 744
„ Theodor 745
Saikin, Theodor 1738
„ Paul 1763
„ Nikolai 1823
Salemann, August Ferd. . . 212
„ Hermann 301
„ Karl Leopold . . . 333
Salzberg, Richard 3104
Salzmann, Johann 1172
Sander, Eduard 2395
„ Paul 2859
Satzenhowen, Friedrich . . . 594
Saukas, Günther 3566
Sawrymowitsch, Leopold . . 1934
Schachow, Wassili 1908
Schäfer, Diedrich 2839
Schaffé, Oskar Wilhelm . . 2029
Schatten (siehe Schotter).
Scheel, Johann (John) . . . 2528
„ Georg 2647
„ Paul 2711
„ Fritz 3076
Scheibe, Oskar 3382
Schellbach, Alexander . . . 450
„ Reinhold 995
„ Harald Wilh. . . 1828
Schenpolowicz, Klemens . . 2316
Schiefner, Alexander . . . 2079
„ Ernst 2660
Schiffer, Emil 2360
„ Paul 2885
Schiller, Eduard 2933
Schillereff, Heinrich 2602
Schilling, Karl 3165
Schirmacher, Robert 652
Schlesiger, Ferdinand . . . 524
„ Ludwig 647
„ Alexander . . . 2168
„ Emil 2291
Schlesinger, Hugo 2089
Schlichting, Moritz 313
„ Franz 476
„ Johann Konst. . 1454
Schmeling, Julius 1106
„ Karl August . . 1237
„ Friedr. Wilh. Nik. 1282
Schmidt, Wilhelm 14
„ Georg Heinrich . . 15
„ Alexander Leop. . . 120
„ Leopold 373
„ Konstantin 517
„ Wilhelm 794
„ Wilhelm 815
„ Friedrich Richard . 861
„ Johann Julius . . . 876
„ Eugen 903
„ Oswald 957
„ Adelbert 973
„ Ferdinand 1014
„ Louis 1050
„ Gottlieb 1063

Schmidt, Karl Konstantin . . 1077
„ Karl Albert . . . 1103b
„ Georg 1170
„ Friedrich 1171
„ Paul Georg . . . 1256
„ Konstantin 1332
„ Paul 1641
„ Alexander Wold. . . 1776
„ Rudolf 1897
„ Alexander 1992
„ Edmund 2432
„ Richard 2576
„ Woldemar 2741
„ Friedrich 3003
„ Viktor 3019
„ Boris 3078
„ Richard 3245
„ Woldemar 3383
v. Schmidt, Hermann Adolf Alexander . . . 1219
„ Otto Rudolf Richard 1387
„ Edgar 3622
Schmiedehelm, Ferdinand . . 2849
„ Woldemar . . 3232
Schmilewsky, Ewald 2882
Schminke, Nikolai 429
Schneegas, Konstantin . . . 739
„ Karl Ferdinand . 849
Schneider, Fr. 1058
„ Heinrich 1059
„ Guido 3093
„ Wilhelm 3136
Schnell, Georg Leonhard . . 180
Schnering, Karl 291
Schoeler, Robert 547
„ Karl 548
„ Ewald 579
„ Albert 603
Scholvin, Robert 731
Schönrock, Alexander . . . 3338
Schönwerk, Robert 2662
Schotter (Schatten?), Karl . 519
„ „ Johann 563
„ „ Friedr. 591
Schotter, Rudolf 2940
„ Friedrich 3408
v. Schoultz, Friedrich Gustav 193
Schreiber, Philipp 663
„ Wilhelm 2070
Schröder, Julius 3489
„ William 3476
Schroeders, Alexander Julius . 972
Schröppe, Emil 2969
„ Karl 2982
„ Viktor 2983
Schroeter, Alexander Konst. . 1781
„ Arthur 2943
„ Nikolai 3060
„ Walther 3290
„ Robert 3633
Schtschepetkow, Alexander . 2124
Schubarth, Paul 3108
Schubert, Franz Anton Karl . 1780
Schűmann, Karl 2775
„ Eduard 2937
„ Johann 3043
Schűtz, Gottlieb 491
„ Alexander Wilh. . . 1460
„ Jakob Heinrich . . 1504
„ Karl Gustav . . . 1572
„ Eduard Ferd. . . . 1683
„ Robert 1806
„ Ernst 2693
„ Woldemar 3384
v. Schulmann, Nikolai . . . 2833
Schultz, Heinrich Gottl. . . 62
„ Karl Friedrich . . . 261
„ Theodor 703
„ Woldemar 1157
„ Nikolai Chr. Wilh. . 1435
„ Karl 1654
„ Adrian 1878
„ Wilhelm 3465
Schulz, Alexander 2122
„ Leopold 2687
Schulze, Alexander 266
Schumann, Arthur 1991
„ Julius 2707
Schurupoff, Konstantin . . . 768
Schutoff, Konstantin 1486

Schutting, Kuno 3525
Schwabe, Karl 879
Schwalm, Adolf Wilh. . . . 1269
„ August 1624
„ Alexander 2078
Schwartz, Friedrich 360
„ Johannes 1721
Schwarz, Johann 638
Schwarzschulz, Johann . . . 3367
Seeberg, Reinhold 2376
„ Alfred 2589
Seedorff, Bernhard 3159
Seegebarth, Karl Anton . . 80
Seeger, Karl 2765
Seegrőn, Eduard 2652
„ Arthur 2999
„ Alfred 3322
Seemann, Ferdinand 1626
Seemund, Georg 2954
Seewaldt, Konrad 3039
„ Wilhelm 3447
Segnitz, Karl Wilhelm . . . 1314
„ Michael 2285
Sehrwald, Julius 798
Seidel, Karl 1946
Seidler, Peter Herm. Aug. . 46
Seidlitz, Karl Johann . . . 89
Sellheim, Friedr. Gustav . . 2399
Selten, Johann 314
Sengbusch, Paul 1071
„ Konrad 1954
„ August 2148
Sepner, August 3252
Seroff, Alphons 1609
Serowy, Ferdinand 841
Sesemann, Alexander . . . 2974
Sevin, Karl 604
„ Peter 717
Sewastjanow, Alexander . . 1003
Seyfarth, Eduard 2926
„ Emil 3231
Seywang, Ferdinand 618
„ Ernst 1932
„ Arthur 2136
„ Karl 2210
Schutschkowsky, Georg . . . 902
Siebert, Julius 962
„ Julius 1129
„ Edmund 1261
„ Karl August . . . 1466
„ Ernst 2031
„ John 2757
„ Ernst 2931
v. Siebert, August 2277
Siefarth, Karl Konradin . . 1151
„ Friedrich 1894
Siegel, Theodor 520
„ Moritz 521
„ Konstantin 542
„ Karl 2858
„ Ernst 3023
Siercks, Karl 1207
„ Viktor 1208
„ Gustav Richard . . 1300
„ Eduard Joh. Christian 1557
Sievers, Eugen 2177
Simon, Georg (Jürri) . . . 3035
Siré, Eugen 2734
„ Ernst 2936
Sitska (Ziska) Johann . . . 3201
Sittnikoff, Wilhelm 483
Sklewitzki, Simeon 2290
Skobe, Lepold 3085
(Skonopniz-) Grabowsky Skonopniz, Alexander 3281
s. unter Grabowsky, Gregor 3373
Smirnow, Paul 1370
„ Leonid 1579
„ Eugen 1645
„ Peter 1850
„ Boris 2095
„ Konstantin . . . 2183
„ Boris 3434
Smironin, Richard 2788
Snamensky, Nikolai 2487
Soederstroem, Ulrich . . . 631
„ Friedrich . . 763
Soerensen, Peter 1327
„ Robert 1328
„ Arnold Sigismund 1512
„ Edmund Friedrich 1594
„ Karl 2558

Soerensen, Georg 2908
„ Boris 3228
„ Arnold 3285
„ Siegfried 3424
Sokolow, Wladimir 3230
Sokolowsky, Georg 1039
Soots, Alfons 3435
Sorokin, Iwan 2307
„ Pawel 2407
„ Nikolai 2825
Sosaar, Walter 3209
Spanow, Alexei 2251
Specht, Friedr. Hugo . . . 937
„ Adolf 1043
Speder, Nikolai 982
Spengler, Iwan 1930
Spiegelberg, Gustav Gerhard . 249
Spindler, Nikolai 1144
„ Friedr. Wilh. August 1235
Sporleder, Alexander . . . 530
„ Franz 772
„ Oskar 2139
Spranger, Georg Konst. . . . 1087
„ Roman 2340
Spreckelsen, Nikolai Reinhold 1120
„ Paul 1142
„ Julius 2104
„ Richard 2446
„ Arthur 2555
„ Albert 2643
„ Frank 2708
Sprimont, Heinrich 688
Sprung, Karl August . . . 951
„ Ferdinand 1325
Spuhl, Johannes 2747
Staack, Karl 813
v. Stackelberg, Karl Otto Harald 128
Staecker, Otto Georg . . . 866
„ Nikolai Konst. Alex. 1121
„ Oskar 1176
„ Rudolf 1177
Stahlberg, Karl 795
„ Alex. Eduard . . 1105
Stamer, Johann 3212
Stange, Leopold 3448
Starck, Karl 627
„ Edmund 628
„ Robert 979
v. Stauden, Peter Friedr. Ferd. 74
Stauffacher, Arthur 2965
Stavenhagen, Oskar 2064
Stecher, Louis 1178
„ Louis 3145
Steding, Christian Andreas . 95
„ Heinrich 447
„ Julius 600
„ Konstantin 694
„ Konstantin 1102
„ Alexander 2303
Stegemann, Wilhelm 549
Stein, Oswald Richard . . . 1772
„ Georg Albert 1857
„ Valentin 2413
„ Johannes 2603
„ Emil 2807
„ Adolf 3017
„ Johannes 3272
Steinberg, Georg 326
„ Alexander . . . 612
„ Ferdinand . . . 970
„ Karl 1265
B. Steinheil, Leonhard . . . 1889
Stempel, Theodor 1340
Stempelin, Ralf 3618
Stenberg, Eduard 382
„ Alexander 383
„ Hugo 3200
Sterker, Ludwig Eduard . . 1139
Sterlin, Franz Wilhelm . . . 1448
v. Stern, Ernst 2419
Sternburg, Nikolai 1670
Stock, Adolf 2402
Stockebye, Alex. Wilh. Joach. 1574
Stöckenius, Karl 2830
„ Paul 2880
„ Eugen 3236
„ Alfred 3237
Stojanowitz, Georg 2671
Stolpe, Magnus 1064
Storch, Georg Gustav . . . 253
„ Karl 518

Storch, Magnus Theodor . . 1215
„ Woldemar Georg . . 1415
Strahlborn, Wilhelm Eduard . 35
„ Karl Friedr. . . 98
„ Heinr. Ferdinand . 137
Stramm, Philipp Johann . . 893
Strandmann, Arthur 2953
Stratanowitsch, Alexander . 2302
„ Leonid . . . 2335
„ Sergei . . . 2411
Strauss, Karl 3477
Strecker, Heinr. Karl Arnold 1457
„ Oskar Cäsar . . . 1613
„ Karl 3323
Striecker, Karl Hugo . . . 1253
„ Ludwig Ottomar Armin 1479
Ströhm, Karl 421
„ Alexander Ludwig . 1592
„ Arthur 2692
Ströhmberg, Albert 648
Stubbendorff, Johann . . . 99
Stuber, Emil 3352
Stude, Theodor 2119
„ Georg 2814
Studemeister, Alex. Wilh. . . 1552
„ Paul 3249
„ Roman . . . 3368
Stühlern, Robert Eduard . . 1521
Stump, Roger 3077
„ Etienne 3626
Stünkel, Gottlieb 2791
Stüwert, Theobald 2811
„ Woldemar 2867
„ Albert 3014
Sturzwage, Karl Eduard . . 1308
v. Suckni, Peter 4
Suhden, Eduard 630
„ Julius 753
„ Nikolai 1169
Sujew, Konstantin 1686
„ Dmitri 1887
„ Sergei 1984
Sundorff, Paul 1272
Suraeff (?), Alexander . . . 656
Sutthoff, Wilhelm 206
Sutthoff, Eduard Alex. . . . 1397
„ Georg 1905
Sverdsjö, Fedor 125
„ Alexander Theodor . 197
„ Moritz 362
„ Friedrich 1185
Swätnoy, Alexei 1199
Swoboda, Georg 349
Sylvander, Johannes 2352
Szczesny, Johann Karl . . . 1402
Szymanowsky, Oskar . . . 1051
„ Julius . . . 1062

Tabbani, Johann 1719
Tacking, Julius 3553
Taetz, Rudolf Andres . . . 1417
„ Gustav Peter . . . 1418
Tamberg, Alexander 3040
„ Julius 3135
„ Johann 3611
Tanfiljew, Nikolai 2178
„ Gabriel 2243
Tannenberg, Ferdinand Gottl. 1234
„ Woldemar . . 2923
„ Ewald 3031
„ Arthur 3218
Tasmuth, Alfred 3639
Taube, Klaus 516
„ Hermann 1130
„ Ernst 2532
„ Hans 2812
„ Arnold 3004
Taubenheim, Gustav Reinhold 106
„ Hugo 1240
Tedder, Theodor 3287
„ Oskar 3336
Tegeler, Hermann Emil . . . 1611
„ Julius 1898
„ Heinrich 3411
„ Ludwig 3645
Teich, Joh. Alexander . . . 1193
„ Wilh. Nikolai 1393
„ Karl Ludwig 1573
„ Emil Georg Daniel . . 1731
„ Robert Georg 1798
Teppaks-Pawlow, Andronik . 3278

Teslon, Traugott 3153
„ Harald 3474
Tettenborn, Konstantin . . . 2767
Thal, Robert 971
Thaler, Samuel 1999
Thamberg, Eugen 2934
Thamm, Franz 584
„ Johann Nikolai . . 1227
„ Leo 3615
Thedé, Oswald 2217
Thierfelder, Louis 677
Thomasson, Hugo 3161
„ Rudolf 3258
„ Robert 3433
Thomsohn, Karl Alexander . 567
„ Christian 747
Thomson, Joh. Woldemar . . 1382
„ Karl Gustav . . . 1416
„ Alexander Jakob . 1524
„ Alexander 1940
„ Daniel 2129
„ Roman 2405
„ Johann 2484
„ Emil 2596
„ Konstantin . . . 2710
„ Erwin 2861
„ Karl 2930
Thorenfeld, Eduard 515
Thorn, Karl Alexander . . . 1440
Thuberg, Ernst 3466
Tichter, Gustav 2024
„ Karl 2123
„ Alfons 2194
Tidebőhl, Karl 522
„ Heinrich 615
„ Alexander 2269
„ Wilhelm 2315
Tiedemann, Konstantin . . . 346
v. Tiesenhausen, Michael . . 1022
Tietz, Alexander 3462
Tiismann, Hugo 3450
Timm, Gustav 2343
Timofejew, Michael 1109
„ Wassili 1274
„ Johannes . . . 1361
Tippo, Alexander 3398
Tirmann, Johannes 3058
Tjugin, Nikolai 1289
„ Alexander 1290
Tobias, Richard 3013
Tobien, Nikolai 2359
„ Michael 2682
Tõnisson, Jaan 3452
Tõnnissohn, Konstantin . . 2450
Tõnnisson, Julius 2010
v. Toerne, Julius 991
„ Oskar 992
Tombach, Alexander 3227
Tosio, Lorenz 2871
„ Eduard 3251
„ Thomas 3472
Traeger, Arthur 3254
„ Emil 3641
Trage, Leonhard 2721
v. Traubenberg, August . . 303
Treu, Peter Johann 1469
„ Franz 2905
„ Engelbrecht 3067
„ Arthur 3327
„ Leopold 3393
Treublut, Rudolf 1909
„ Albert 3036
„ Friedrich 3270
Treuer, Friedrich Wilhelm . 1229
„ Robert Nikolai . . . 1852
„ Richard 1945
„ Wilhelm 3314
„ Arthur 3428
Treufeld, Alex. Johann . . . 863
„ Paul R. 1046
„ Johann Julius . . 1205
Treumann, Rudolf 2312
„ Alexander . . . 2588
„ Edmund . . . 2735
„ Christoph . . . 2785
„ Ferdinand . . . 2810
„ Alfred 3082
„ Eugen 3265
„ Felix 3437
Treymann, Karl 2834
Trinckler, Alexander . . . 764

Trinckler, Johann Wilhelm . 853
„ Viktor Konst. . . 1373
Trofimow, Alexander . . . 2166
„ Iwan 2382
Trompeter, Christian Ludwig 172
„ Karl 317
„ Theodor . . . 372
Trossin, Arnold 3358
Trumberg, Robert Wilhelm . 837
„ Ferdinand . . . 1324
Tschernägin, Woldemar . . 850
„ Klaudius . . . 955
Tschernow, Nikolai 1313
„ Konstantin . . . 1575
„ Nikolai 3506
Tschumikow, Alexander . . 713
„ Wassili . . . 792
„ Paul 1012
„ Valerian . . . 3451
Tunder, Eduard 27
„ Friedrich 157
Tundermann, Julius 808
„ Paul Woldemar 899
„ Karl 1093
Tyron, Karl Hermann Viktor 1712

Bar. Uexküll, Eduard Wilh. 139
„ Alexander . . 140
Uhlberg, Alexander 408
Uimon, Alexander 25
Ullgrén, Gregoire 1836
„ Arvid Algernon . . 1837
„ Magnus 2037
Ullmann, Friedrich Leonh. . 1346
„ Renatus 2912
Urbschat, Hermann 3363
Usthal, Arthur 3321

Vermehren, Karl 499
v. Vietinghoff, Gotthard . . 482
Vix, Josef 2850
Vocke, Karl Ludwig 1407
„ Hugo Emil 1449
„ Alexander Nikolai . . 1475
Vogdt, Wladimir 1583
Vogdt, Johann 3441
Vogl, Ewald 2709
Vogell, Adalbert 3554
Vogt, Hermann Ernst Heinr. 844
„ Nikolai 2683
v. Voigt, Oskar Wilhelm . . 1292a
„ Karl 2186
„ Konstantin Hugo . 1344b
Volkmuth, Karl 432
Vorstaedt, Oskar 2157
Voss, Feodor 997
„ Wilhelm 998
„ Friedrich 1264
„ Karl 1276
„ Roderich Emanuel Nik. 1295
„ Paul 1536

Wacker, Hugo Ernst . . . 1853
„ Edmund Woldemar . 1901
„ Rudolf Eduard . . 3099
Waeber, Karl 2065
Wänn, Friedrich 1919
Wagner, Karl 890
„ Martin 2836
„ August 3412
Walcker, Richard Heinrich . 1291
„ Theodor Gottfried Wilhelm 1489
„ Karl 1771
„ Alexander . . . 1816
„ Eduard Friedrich . 1842
„ Johannes 2837
Waldberg, Eduard 3601
Walling, Alexander Georg . 1804
Walden, Woldemar 2486
Waldmann, Nikolai 2351
„ Oskar 3160
„ Nikolai 3631
Wallmann, Wladimir . . . 2377
Walter, Alexander 761
„ Johannes 2568
„ Otto 2686
„ Ernst 3217
„ Edgar 3468

Walther, Karl Friedrich Sigismund 828
„ Karl 2456
„ Heinrich Sigismund 2460
„ Ferdinand Karl Simund 2550
„ Otto 2552
„ Albert 2737
Wanderloh, Wold. Valentin 1773
Wannary, Peter 2777
Warbandt, Arthur 2886
„ Hans 3011
Wargunin, Eugen 1547
„ Leonid 1548
Wartmann, Boris 932
Wassermann, Alfred . . . 2202
„ Johann . . . 2268
„ Max 3532
Wassiliew, Nikolai 1577
„ Konstantin . . . 2817
Waswo, Adolf 252
„ Karl Nikolai . . . 872
Weber, Johann 342
Wehrmann, Karl August . . 41
„ Friedrich August 833
Weidenadler, Peter Friedr. . 3565
Weidoff, Leopold 2008
Weilau, Karl Johann . . . 1322
Weiner, Friedrich Theodor . 1569
„ Nikolai 3098
Weinstock, Nikolai 1422
Weise, Theodor 3007
„ Leopold 3126
Weiss, Karl Georg 1181
„ Gustav Hermann . . 1182
„ Robert Julius . . . 1329
„ Adolf 2658
„ Robert 2691
„ Edgar 2948
Weisse, Johann Georg . . . 49
„ Johann Friedrich . . 57
„ Johann Christian . 58
„ Johann Gottfried . . 420
„ Eduard 539
„ Friedrich 555
Weisse, Johann 556
„ Robert 589
„ Julius 696
„ Friedrich 773
„ Theodor 777
„ Bernhard Eduard . 1820
„ Otto 1965
Weitmann, Karl 1959
Wellberg, Johann 2490
Welsmann, Eduard 2396
Welujew, Peter 1997
Wendelin, Karl 2968
Wender, Julius 3497
„ Paul 3527
v. Wendrich, Rudolf 437
„ Georg 438
Wenzel, Oskar 1967
„ Woldemar 2369
„ Hugo 3020
Wenzer, Karl 557
„ Iwan 558
Werner, Alexander 2826
Werschbitzky, Alexander . . 1245
Westerberg, Woldemar . . . 3630
v. Wetter-Rosenthal, Berend 3531
Wetterstrand, Andreas . . . 26
„ Andreas . . . 2535
v. Weymarn, Alexander . . 2914
Wieberg, Johann 757
„ Paul 1124
Wieckberg, Thomas Eduard . 170
„ Axel, ... 3390
Wieckmann, Friedrich . . . 1099a
„ Nikolai . . . 1009b
„ Oskar 1633
„ Karl 2257
„ Friedrich . . . 2375
„ Friedrich . . . 2640
„ Julius 2818
„ Wilhelm . . . 3181
„ Gottfried . . . 3312
„ Arnold . . . 3445
Wiedemann, Ferdinand . . 264
„ Theodor Konst. 884
„ Paul 1891

Wiegand, Karl Theodor . . 1238
„ Leonhard Johann . 2582
„ Friedrich 2654
„ Karl 2868
„ Ernst 3089
„ Johann 3301
Wiegert, Alexander 913
„ Kornelius 1213
Wiener, Leonhard 397
„ Ottokar 620
„ Moritz 621
„ Woldemar 676
„ Karl 877
Wieting, Theodor 2619
„ Alfred 2794
Wigand, Georg Wilhelm . . 203
Wiitmann, Friedrich 3375
„ Eugen 3376
Wilberg, Eugen 2771
Wilhelmoff, Eduard Alex. . . 1870
„ Nikolai 2332
Wilhelmson, Karl 2989
Wilken, Alex. Woldem. Stefan 1408
„ Konstantin Wold. . 1703
„ Alexander 3442
„ Wladimir 3586
v. Wilken, Leonhard Robert . 294
Willberg, Johannes 2580
Willert, Berthold 1315
„ Joachim Hugo . . 1412
„ Joachim Robert . . 1500
„ Joachim Arnold . . 1501
„ Oskar 1622
Willig, Erhard 2942
„ Julius 3330
Williger od, Julius 296
Williger ode, Karl 297
„ Adelbert . . . 802
Willmann, August Wilh. Joh. 69
„ Karl Wilhelm . . 169
„ Wladislaw . . . 2374
v. Willmann, Maximilian August Leo 1814
Winkler, Reinhold Paul . . 42
„ Heinrich Johann . . 115
„ Reinhold Friedr. . . 181
Witas-Rhode, Kurt 3354
Witt, Heinrich 358
„ Konstantin 359
„ Alexander 472
„ Georg 2182
Wittandt, Johann 3246
Witte, Heinrich Wilhelm . . 234
„ Eduard 367
„ Diedrich 662
„ Thomas 698
Wlasow, Emanuel 2242
Wlassow, Pawel 869
Wohlbrück, Alexander Wold. 1467
Wohlert, Johann 324
Woimlowitsch, Leonidas Adolf 1391
Woit, Friedrich Christian . . 1236
„ Wladimir 2297
v. Woit, Nikolai 2593
Wollenberg, Woldemar . . . 3304
Wolter, Karl Friedrich . . . 1377
Worobjew, Wilhelm 1191
v. Wrangell, Michael Karl Ferd. . . . 127
„ Eduard Aug. Gustav . . . 136
Wűrthner, Samuel 1885
„ Jakob 1886
Wunder, Alexander 1902
Wunderlich, Karl Friedrich . 994

Zacharow, Johann 396
Zander, Christ. Oskar Alexius 1729
Zanlich, Leopold 392
Zech, Alexander Konstantin . 1849
v. Zeibig, Iwan 2142
Ziegenberg, Ludwig Georg . 345
„ Gustav 418
„ Karl 598
Zwetkow, Nikolai 1231
Zwingmann, Robert . . . 2319
„ Alfred 2586

Nachträge.

2328. **Jürgens, Eduard** Alexander, * 20. Juli 1855 in Saggad (Estl.), V. Verw. Paul Georg J., M. Wilhelmine, * **Nortmann**; WbgKrS., G. 70 II — 74 II (Ter.); 74—75 Hsl. i. Estl. u. Rußl.; 75—77 kfm. tätig i. Msk., März 77 — Juli 79 i. d. Fa. Georg Eggers i. R., s. 79—21 Bevollm. d. Fa. Chr. Rotermann, nach Umwandlg. in A.-G. Rotermann Werke das. Dir. Kand., Mgl. d. Aufs.-R. d. Zellulosefabr. Ernst Osse & Cie. 99—06, Mgl. d. Verw. d. A.-G. Dwigatel 22—25. U: Dorothea, T. d. Kfm. Heinr. **Klauser-Eckhorst** a. Ptbg.

2873. **Jürgens, Alexander** Eduard, * 9. Mai 1866 i. R., V. Fleischer-M. Alexander Julius J., M. Henriette * **Adamson**; G. 79 I — 81 I (Sexta); Lehrl. i. e. Handl. i. Leal (Estl.); Kfm. i. R., z. Zt. Bes. d. Granit- u. Marmorindustrie (vorm. N. Kasperson, gegr. 1851); Mgl. d. Verw. d. Rev. Vorsch. & Sparkasse. U: Helene, * **Puhrmann.**