ARH PT-429



TARTU NOORTE MEESTE
KRISTLIK ÜHING

VALLIKRAAVI 23, TEL. 402.

[1932]

Rõõmuga kaasa.

Tänapäeval on meil enam kui enne vaja valgust, mis inimest valgustab praeguste olude tundmiseks.

Täna on meil vaja enam kui enne kindlat jalgealust pinda, millel seistes võib rõõmuga panna vastu praeguseaja purustustele, et lootusega vaadata edasi.

Eriti on vaja noortele näidata rada, kanda neid valgusse, kus nad edasi astudes ei väsiks ega tüdiks, ei komistuks ega langeks.

Suur apostel Paulus seisis kord vangina oma aja kultuurimaailma ja maailmavaadete murrangute ja purustamise keskel. Ent ta ei vaadanud tumedalt ega murega tulevikku. Ta ei lasknud käsi langeda alla. Ta vaatas üles. Ta kuulutas Jumalariiki ja Jeesust Kristust rõõmuga (Ap. t. $28/_{31}$). Sääl peitus temale tulevikuülesanne ja jõud olevikus.

Sellesse valgusse kanda ja seda teed näidata noortele praegustelgi murrangute-aegadel tahab Noorte Meeste Kristlik Ühing. Ta ei anna midagi vana ega kivi toiduks, küll igavest uut, kestvat eluleiba. Ta ütleb: noored, siin Jumal ja tema riik, siin Issand ja tema arm, siin suur valgus ning suured ülesanded.

Seda teatavaks teha on iseäranis praegu vaja.

Aidakem omalt poolt neile Noorte Meeste Kristliku Ühingu ülesandeile kaasa!

Tehkem seda rõõmuga!

H. B. Rahamägi

Tartus, 16. X. 1932. N. M. K. Ü. esimees.



Vabaõhu jumalateenistus N. M. K. Ü. suvekoolis.



N. M. K. Ü. Keskkoolide Klubi.

Kuidas kasvavad tublid mehed?

Poisi arenemine oleneb suurel määral sellest, kuidas ta kasustab oma vaba aja ja millele rakendab oma tegevustungi. Tööl ei muutu keegi halvaks, küll aga vaba aeg otsustab noormehe vaimu suuna.

Kui tahame, et meie poistest kasvaksid tublid mehed, peame neile võimaldama tööd ja mõistlikku tegevust vabal ajal.

Poisi vaba aja tegevuse korraldamine on saanud mõnedele organisatsioonidele eriülesandeks. N. M. K. Ü. on üks noid. Tema eesmärk, tegevus ja kogemused on kohased poiste ja noormeeste tuleviku kujundamiseks, kasvatades nende usku, mõistust, keha ja hääd läbisaamist kaasinimestega.



N. M. K. Ü. Skautrühm.



Ettekanne noormeeste konverentsil.

Statistilisi andmeid.

Ühingus oli 1931./32. a.:
tegevliikmeid 75
lihtliikmeid 303 Kokku 378
Ülalmainitud liikmete arvust võtsid osa ühingu tööst: 21 klubi 326 osavõtjaga
12 komiteed ja toimk. 106 ,,
21 kehakasv. grupp. 343 ,,
kes pidasid kokku 1412 töökoosolekut.

Pääleselle korraldati 170 mitmesugust tegevust: piiblitunnid, usulised koosolekud, palvenädal, jõulupuud, usulised konverentsid, seltskondlikud õhtud, võistlused, laagrid jne., millest võtsid osa üle 4000 osavõtja; ning väljaspool ühingu tegevust võeti osa: kristliku üliõpilasliidu tööst, skautlusest, laagrite juhtimisest, abiliidu tööst, mitmesugustest konverentsidest ja kongressidest jne., kokku 18 ettevõttest 324 osavõtjaga. Ühingu ruume kasustasid 12 organisatsiooni ühes ekskursantidega, kokku 1272 isikuga.



N. M. K. Ü. suvilaagris Koitjärvel.

Rõõmuga kaasa.

Tänapäeval on meil enam kui enne vaja valgust, mis inimest valgustab praeguste olude tundmiseks.

Täna on meil vaja enam kui enne kindlat jalgealust pinda, millel seistes võib rõõmuga panna vastu praeguseaja purustustele, et lootusega vaadata edasi.

Eriti on vaja noortele näidata rada, kanda neid valgusse, kus nad edasi astudes ei väsiks ega tüdiks, ei komistuks ega langeks.

Suur apostel Paulus seisis kord vangina oma aja kultuurimaailma ja maailmavaadete murrangute ja purustamise keskel. Ent ta ei vaadanud tumedalt ega murega tulevikku. Ta ei lasknud käsi langeda alla. Ta vaatas üles. Ta kuulutas Jumalariiki ja Jeesust Kristust rõõmuga (Ap. t. $28/_{31}$). Sääl peitus temale tulevikuülesanne ja jõud olevikus.

Sellesse valgusse kanda ja seda teed näidata noortele praegustelgi murrangute-aegadel tahab Noorte Meeste Kristlik Ühing. Ta ei anna midagi vana ega kivi toiduks, küll igavest uut, kestvat eluleiba. Ta ütleb: noored, siin Jumal ja tema riik, siin Issand ja tema arm, siin suur valgus ning suured ülesanded.

Seda teatavaks teha on iseäranis praegu vaja.

Aidakem omalt poolt neile Noorte Meeste Kristliku Ühingu ülesandeile kaasa!

Tehkem seda rõõmuga!

H. B. Rahamägi
N. M. K. Ü. esimees.

Tartus, 16. X. 1932.



Vabaõhu jumalateenistus N. M. K. Ü. suvekoolis.



N. M. K. Ü. Keskkoolide Klubi.

Kuidas kasvavad tublid mehed?

Poisi arenemine oleneb suurel määral sellest, kuidas ta kasustab oma vaba aja ja millele rakendab oma tegevustungi. Tööl ei muutu keegi halvaks, küll aga vaba aeg otsustab noormehe vaimu suuna.

Kui tahame, et meie poistest kasvaksid tublid mehed, peame neile võimaldama tööd ja mõistlikku tegevust vabal ajal.

Poisi vaba aja tegevuse korraldamine on saanud mõnedele organisatsioonidele eriülesandeks. N. M. K. Ü. on üks noid. Tema eesmärk, tegevus ja kogemused on kohased poiste ja noormeeste tuleviku kujundamiseks, kasvatades nende usku, mõistust, keha ja hääd läbisaamist kaasinimestega.



N. M. K. Ü. Skautrühm.



Ettekanne noormeeste konverentsil.

Statistilisi andmeid.

Ühingus oli 1931./32. a.:
tegevliikmeid 75
lihtliikmeid 303 Kokku 378
Ülalmainitud liikmete arvust võtsid osa ühingu tööst: 21 klubi 326 osavõtjaga
12 komiteed ja toimk. 106 „
21 kehakasv. grupp. 343 „
kes pidasid kokku 1412 töökoosolekut.

Pääleselle korraldati 170 mitmesugust tegevust: piiblitunnid, usulised koosolekud, palvenädal, jõulupuud, usulised konverentsid, seltskondlikud õhtud, võistlused, laagrid jne., millest võtsid osa üle 4000 osavõtja; ning väljaspool ühingu tegevust võeti osa: kristliku üliõpilasliidu tööst, skautlusest, laagrite juhtimisest, abiliidu tööst, mitmesugustest konverentsidest ja kongressidest jne., kokku 18 ettevõttest 324 osavõtjaga. Ühingu ruume kasustasid 12 organisatsiooni ühes ekskursantidega, kokku 1272 isikuga.



N. M. K. Ü. suvilaagris Koitjärvel.



N. M. K. Ü. üliõpilasi Kr. Ül. L. talikonverentsil.

Meie vajame tublisid mehi.

Kes meist ei tahaks, et meie linna poisid kasvaksid tublideks ja õiglasteks meesteks!

Meist endist oleneb, kas need jäävad ainult vagadeks soovideks või teeme ka midagi selleks, et nad võiksid teostuda.

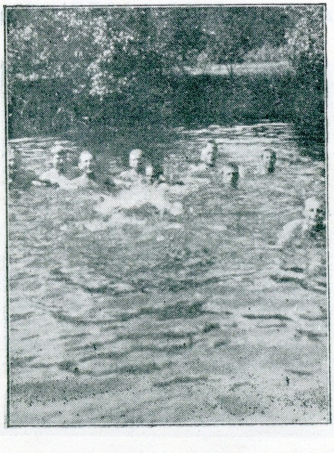

Ühiselt suplemas.

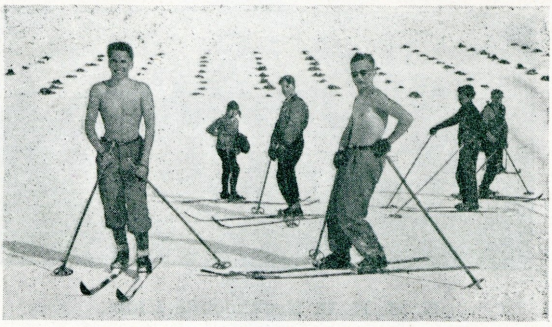

N. M. K. Ü. poisse suusamäel.

N. M. K. Ü. finantskomitee.

V. Bulgarin,
dots. V. Freymann,
H. S. Gott,
M. Jänes,
dir. A. Jõudu,
prof. P. Kogermann,
J. Koiva,
rekt. prof. J. Kõpp,
linnapää K. Luik,
P. Luksep,
prof. A. Paldrock,
Riigikohtu esimees K. Parts,
prof. H. B. Rahamägi,
J. Ratnik.

N. M. K. Ü. juhatuskogu.

Dir. A. Jõudu,
E. Kalmus,
R. Koemets,
prof. P. Kogermann,
J. Koiva,
J. Maasik,
prof. A. Paldrock,
A. Põld,
H. Raag,
prof. H. B. Rahamägi,
E. Steinberg,
H. Tiedt,
M. Tomson,
K. Viilu,
A. Vöhrmann.

N. M. K. Ü. 1932. a. eelarve.

Kulusid	Kr.	8800.—
Tulusid	,,	5800.—
Seltskonnalt vajaline toetis	Kr.	3000.—



PT
TÜ Raamatukogu

J. Mällo trükk, Tartus.

429-36

ARH PT-429



N. M. K. Ü. üliõpilasi Kr. Ül. L. talikonverentsil.

Meie vajame tublisid mehi.

Kes meist ei tahaks, et meie linna poisid kasvaksid tublideks ja õiglasteks meesteks!

Meist endist oleneb, kas need jäävad ainult vagadeks soovideks või teeme ka midagi selleks, et nad võiksid teostuda.

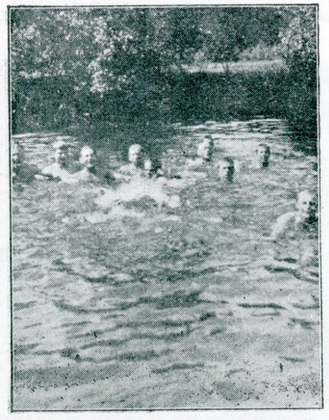

Ühiselt suplemas.



N. M. K. Ü. poisse suusamäel.

N. M. K. Ü. finantskomitee.

V. Bulgarin,
dots. V. Freymann,
H. S. Gott,
M. Jänes,
dir. A. Jõudu,
prof. P. Kogermann,
J. Koiva,
rekt. prof. J. Kõpp,
linnapää K. Luik,
P. Luksep,
prof. A. Paldrock,
Riigikohtu esimees K. Parts,
prof. H. B. Rahamägi,
J. Ratnik.

N. M. K. Ü. juhatuskogu.

Dir. A. Jõudu,
E. Kalmus,
R. Koemets,
prof. P. Kogermann,
J. Koiva,
J. Maasik,
prof. A. Paldrock,
A. Põld,
H. Raag,
prof. H. B. Rahamägi,
E. Steinberg,
H. Tiedt,
M. Tomson,
K. Viilu,
A. Vöhrmann.

N. M. K. Ü. 1932. a. eelarve.

Kulusid	Kr.	8800.—
Tulusid	,,	5800.—
Seltskonnalt vajaline toetis	Kr.	3000.—



J. Mällo trükk, Tartus.

PT
TÜ Raamatukogu
429-36





TARTU NOORTE MEESTE
KRISTLIK ÜHING

VALLIKRAAVI 23, TEL. 402.

[1932]

ARH PT-429

NOORTE MEESTE N.M.K.Ü. KRISTLIK ÜHING

TARTU EESTI

VALLIKRAAVI TÄN. 19, 21, 23. TELEF. 402.

V. a. .....

.....

ÜHINGU JUHATUS:

Prof. P. Põld — esimees. Prof. A. Paldrock. K. Viilu — sekretär. R. Brett — abi sekretär. Joh. Koiva — laekahoidja. K. Sersant — abi laekahoidja. A. Rosenwald — majaisa. R. Koemets. H. Raag. Major K. Tulff. K. Steinberg. C. Alexander.



N. M. K. Ü. Raadio klubi.

Tartu Ülikooli Raamatukogu
ARHIIVKOGU

N. M. K. Ü-s töötavad praegu järgmised tegevusalad:

Kehakasvatus-osakond

1 — Keskkooli võimlusklass A
2 — „ „ B
3 — Üliõpilas võimlusklass
4 — Korv ja võrkpalli mängude klass
5 — Poksi klubi
6 — Kergejõustiku ja mängude võistlused
7 — Kergejõustiku ja mängu väli

Seltskondline-osakond

1 — Kollektsionääride klubi
2 — Mängude klubi — male, passo, halma, mah-jong, dambrett jne.
3 — Draama ring
4 — Kino (kasvat. õpetl. filmid)
5 — Lugemis- ja seltskondline-ruum
6 — Seltskondl. koosviibim. ja õhtud, seltsk. mängud jne.
7 — Einelaud.

Haridus-osakond

1 — Stenograafia, foto, masinkirja ja raamatupidam. kursused
2 — Puhkpillide orkester
3 — Sümfoonia orkester
4 — Keelpillide „
5 — Kvartett
6 — Trio
7 — Foto-klubi
8 — Raadio klubi
9 — Stenograafia klubi
10 — Kunsti klubi
11 — Saksa keele klubi
12 — Inglise „ „
13 — Prantsuse keele klubi
14 — Vene „ „
15 — Raamatukogu

Poiste-osakond

1 — Sõprade klubi
2 — Vene sõprade klubi
3 — Ülo klubi
4 — Sädeklubi
5 — Poiste raadioklubi
6 — Margiklubi
7 — Keskkooli klassikute klubi
8 — „ tehniline „
9 — Aiatööklubi
10 — Noorusklubi
11 — Elektriklubi
12 — Vene pioneeride klubi
13 — Hundipojad
14 — Skoudid
15 — Mängude ruum
16 — Kergejõustiku võistlused
17 — Raamatukogu
18 — Edu klubi
19 — Kalju klubi
20 — Põhja Kotka klubi

Poiste osakonna töö programmis on: Loengud, referaadid, kino, vaieluskoosolekud, udupildid, ekskursioonid, huviõhtud, teeõhtud, poiste piduõhtud jne.

Usuline-osakond

1 — Staabi piibli klass
2 — Usul.küs. vaieluskoosolekud
3 — Üliõpilaste piibli klass
4 — Usulis. küs. vaieluskoosolek poistele
5 — Poiste piibli klass A
6 — „ „ „ B

Enam kui 150 isikut aitavat isikliku tööga ühingut, liikmena 22 komitees. Nende töö on vabatahtlik aitamine. Nende isikute hulgas on spetsialiste, pedagooge, kes valmistatud selleks tööks.

Igal pühapäeval on ühingus loeng ehk vaieluskoosolek meestele usulistes küsimustes professorite ehk parimate lektorite juhatusel. Algus kell 5 p. l.

Haridus-osakond.

Peaaegu kõigi gruppide tegevus Ühingus on hariduslise iseloomuga.

Puhkpillide orkester on töötanud suure eduga peaaegu ühe aasta. Sümfoonia orkester on juba paljudele tuntud, balalaika orkester samuti. Kolm hääd muusikajuhti juhatavad neid orkestrid. Seni on 10 kontserti korraldatud, lähema tuleviku jaoks on neid veel suurem arv ettevalmistusel. Muusika proovid igal õhtul Ühingus.

Teised klubid, nagu stenograafia, kunsti, Inglise keele, Saksa keele, Prantsuse keele, Vene keele — taotlevad puht hariduslisi sihte ja neis on väga mitmesugune huvitav tegevus.

Draama ring, raadio klubi, foto klubi annavad teadmisi oma aladel, pääle hariliku klubi programmi,



N. M. K. Ü. puhkpillide orkester.

Tartu N. M. K. Ü. suvilaager, juulil 1925.



Ujumise tund laagris — igaüks ühineb



N. M. K. Ü. noortemeeste laager Vapramäel, Elvas.

Kehakasvatuse osakond.

Tegevuste kava.

	Klassid	Pühap	Esmasp.	Teisip.	Kolmap.	Neljap.	Reede	Laup.
1	Kesk. k. A.	—	—	—	—	2—3	—	2^{30}-3^{30}
2	„ „ B.	—	—	—	—	3—4	—	3^{30}-4^{30}
3	Liiderid	6—8	—	2^{30}—4	—	—	—	—
4	Üliõpil. A.	—	7—8^{30}	—	—	7—8^{30}	—	—
5	Poksik. A.	—	5—7	5—7	5—7	5—7	5—7	5—7
6	„ „ B.	—	7—9	7—9	7—9	7—9	7—9	7—9
7	Võistl.	—	—	—	—	—	—	8—11
8	Mängud	—	—	—	—	—	—	1^{30}-2^{30}
9	.....	.....	.....	.....	.....	.....	.....	.....
10	.....	.....	.....	.....	.....	.....	.....	.....
11	.....	.....	.....	.....	.....	.....	.....	.....

Kursusi juhatavad spetsialistid — liiderid. Tervishoidlik ülevaatus maksuta kõigile osavõtjatele. Võimlemine, kergejõustik ja mängud on ühendatud, et luua kava, mis arendab keha igakülgselt. Teile öeldakse teretulemast, kui tulete Ühingusse informatsiooni saama ja Võimlasse, et näha kursusi ja mänge.

Ühingul on oma spordiplats, mille ehitasid s. a. suvel ühingu liikmed omal jõul. Kogu suvi läbi, peaaegu igapäev oli spordiplatsil üle 50 poisi ja nooremehe harjutamas. Kergejõustiku ja võrkpalli kõrval on pesapall armsamaks mänguks noortele.

N. M. K. Ü-s töötavad praegu järgmised tegevusalad:

Kehakasvatus-osakond

1 — Keskkooli võimlusklass A
2 — „ „ B
3 — Üliõpilas võimlusklass
4 — Korv ja võrkpalli mängude klass
5 — Poksi klubi
6 — Kergejõustiku ja mängude võistlused
7 — Kergejõustiku ja mängu väli

Seltskondline-osakond

1 — Kollektsionääride klubi
2 — Mängude klubi — male, passo, halma, mah-jong, dambrett jne.
3 — Draama ring
4 — Kino (kasvat. õpetl. filmid)
5 — Lugemis- ja seltskondline-ruum
6 — Seltskondl. koosviibim. ja õhtud, seltsk. mängud jne.
7 — Einelaud.

Haridus-osakond

1 — Stenograafia, foto, m asinkirja ja raamatupidam. kursused
2 — Puhkpillide orkester
3 — Sümfoonia orkester
4 — Keelpillide „
5 — Kvartett
6 — Trio
7 — Foto-klubi
8 — Raadio klubi
9 — Stenograafia klubi
10 — Kunsti klubi
11 — Saksa keele klubi
12 — Inglise „ „
13 — Prantsuse keele klubi
14 — Vene „ „
15 — Raamatukogu

Poiste-osakond

1 — Sõprade klubi
2 — Vene sõprade klubi
3 — Ülo klubi
4 — Sädeklubi
5 — Poiste raadioklubi
6 — Margiklubi
7 — Keskkooli klassikute klubi
8 — „ tehniline „
9 — Aiatööklubi
10 — Noorusklubi
11 — Elektriklubi
12 — Vene pioneeride klubi
13 — Hundipojad
14 — Skoudid
15 — Mängude ruum
16 — Kergejõustiku võistlused
17 — Raamatukogu
18 — Edu klubi
19 — Kalju klubi
20 — Põhja Kotka klubi

Poiste osakonna töö programmis on: Loengud, referaadid, kino, vajeluskoosolekud, udupildid, ekskursioonid, huviõhtud, teeõhtud, poiste piduõhtud jne.

Usuline-osakond

1 — Staabi piibli klass
2 — Usul.küs. vaieluskoosolekud
3 — Üliõpilaste piibli klass
4 — Usulis. küs. vaieluskoosolek poistele
5 — Poiste piibli klass A
6 — „ „ „ B

Enam kui 150 isikut aitavat isikliku tööga ühingut, liikmena 22 komitees. Nende töö on vabatahtlik aitamine. Nende isikute hulgas on spetsialiste, pedagooge, kes valmistatud selleks tööks.

Igal pühapäeval on ühingus loeng ehk vaieluskoosolek meestele usulistes küsimustes professorite ehk parimate lektorite juhatusel. Algus kell 5 p. l.

Haridus-osakond.

Peaaegu kõigi gruppide tegevus Ühingus on hariduslise iseloomuga.

Puhkpillide orkester on töötanud suure eduga peaaegu ühe aasta. Sümfoonia orkester on juba paljudele tuntud, balalaika orkester samuti. Kolm hääd muusikajuhti juhatavad neid orkestrid. Seni on 10 kontserti korraldatud, lähema tuleviku jaoks on neid veel suurem arv ettevalmistusel. Muusika proovid igal õhtul Ühingus.

Teised klubid, nagu stenograafia, kunsti, Inglise keele, Saksa keele, Prantsuse keele, Vene keele — taotlevad puht hariduslisi sihte ja neis on väga mitmesugune huvitav tegevus.

Draama ring, raadio klubi, foto klubi annavad teadmisi oma aladel, pääle hariliku klubi programmi,



N. M. K. Ü. puhkpillide orkester.

Tartu N. M. K. Ü. suvilaager, juulil 1925.



Ujumise tund laagris — igaüks ühineb

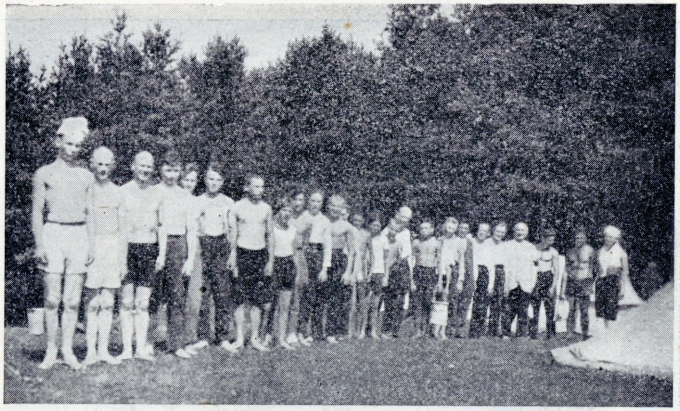

N. M. K. Ü. noortemeeste laager Vapramäel, Elvas.

Kehakasvatuse osakond.

Tegevuste kava.

	Klassid	Pühap	Esmasp.	Teisip.	Kolmap.	Neljap.	Reede	Laup.
1	Kesk. k. A.	—	—	—	—	2—3	—	2^{30}-3^{30}
2	„ „ B.	—	—	—	—	3—4	—	3^{30}-4^{30}
3	Liiderid	6—8	—	2^{30}—4	—	—	—	—
4	Üliõpil. A.	—	7—8^{30}	—	—	7—8^{30}	—	—
5	Poksi k. A.	—	5—7	5—7	5—7	5—7	5—7	5—7
6	„ „ B.	—	7—9	7—9	7—9	7—9	7—9	7—9
7	Võistl.	—	—	—	—	—	—	8—11
8	Mängud	—	—	—	—	—	—	1^{30}-2^{30}
9	.....	.....	.....	.....	.....	.....	.....	.....
10	.....	.....	.....	.....	.....	.....	.....	.....
11	.....	.....	.....	.....	.....	.....	.....	.....

Kursusi juhatavad spetsialistid — liiderid. Tervishoidlik ülevaatus maksuta kõigile osavõtjatele. Võimlemine, kergejõustik ja mängud on ühendatud, et luua kava, mis arendab keha igakülgselt. Teile öeldakse teretulemast, kui tulete Ühingusse informatsiooni saama ja Võimlasse, et näha kursusi ja mänge.

Ühingul on oma spordiplats, mille ehitasid s. a. suvel ühingu liikmed omal jõul. Kogu suvi läbi, peaaegu igapäev oli spordiplatsil üle 50 poisi ja nooremehe harjutamas. Kergejõustiku ja võrkpalli kõrval on pesapall armsamaks mänguks noortele.

Mõned huvitavad faktid.

Tartu N. M. K. Ü. on üle 700 liikme. (Kogu Eesti N. M. K. Ü-tes on liikmeid üle 2500). Üldosavõtt N. M. K. Ü. tegevusest 1924. a. oli 38.288. 1925. a. 9 kuu jooksul 42.307. Ühingul oli ühtekokku üle 50 mitmesuguse grupi, klubi, klassi jne.

Ühingul on alatasa kasvav raamatukogu üle 3000 köitega. Sümfoonia orkestris on üle 40 mängija. Puhkpillide orkestris on üle 25 mängija. Balalaika orkestris on üle 20 mängija. Raadio-klubil on hää vastuvõtte-aparaat, antenn, kirjandust ja muud tarvilikku varustust.

Võimlemisklassid on korraldatud poistele ja meestele. Ühingu ruumid on avatud terve päev ja ka õhtul.

N. M. K. Ü-s on üliõpilastele maksuta aadressbüroo. Saadaval kõige uuemad aadressid ühes täieliste andmetega üliõpilastele üüritavate tubadc kohta.

N. M. K. Ü-s võetakse vastu üliõpilastele üüritavate tubade aadresse, edasiandmiseks üliõpilastele. Aadressid võetakse vastu tasuta.

Vastutulelikkus mõlemale poolele. Üle 500 isiku on septembri kuu jooksul ühingu aadressbürood tarvitanud.

1924. a. oli 251 isikut registreeritud N. M. K. Ü. võimlemisklassides ja 611 hariduslistes tegevustes, 10-nel mitmesugusel kursusel.

1925. a. suvilaagrist võttis osa üle 50 poisi. Laager oli korraldatud Elvas, Vapramäel ja kestis 3 nädalat.

Ühing korraldab igal suvel Elva-Vapramäel suvilaagri täiskasvanuile ja poistele.

Ühingul on 4 liiki liikmeid: tegevliikmed, külalisliikmed, toetajad-liikmed ja poisid.

Informatsioone Ühingu kohta antakse Teile Ühingus igal ajal häämeelega. Ühing korraldab rahalise korjanduse novembri kuus s. a. Korjatavad summad lähevad majade remonteerimiseks ja Ühingule mööbli ning mitmesuguse varustuse ostmiseks.

Poiste-osakond.

Tartu N. M. K. Ü. on üle 300 poisi liikmeks. Nende jaoks on enam kui 20 mitmesugust klubi mitmekesise hariva kavaga korraldatud — kino, mängud, võimlemine, kergejõustik, elektri klubi, raamatukogu, raadio, vaielused, kõned, margi kollekts., udupildid, laager, ekskursioonid jne.

Poiste osakonna eesotsas seisab komitee, mis koosneb tuntud ja lugupeetud seltskonna tegelasist. Programm on nõnda järjestatud, et igal poisil võimalik on areneda kehaliselt, mõistusliselt ja vaimliselt.

Tegevuskava ulatab läbi terve aasta, kuid vaheldub aastaaegadega.



Vanemate poiste klubi.

N. M. K. Ü. Sümbool.

Noorte Meeste Kristlik Ühing on asutus, mis on noortemeeste ja poiste jaoks. Ühing on asutatud enam kui 80 aastat tagasi. Üleilmlise N. M. K. Ü. juhatus asub Genfis, Helveetsias.

Sümboolne märk — võrdkülgne kolmnurk — tähendab inimese ühesugust kolmekülgset arendamist — kehalist, mõistuslist ja moraalset-vaimlist. Et seda sihti saavutada, töötatakse väga mitmekesistel aladel: Tartu Ühingul on üle 700 liikme, neist 300 poissi.

Tegevus kasvab alatasa.



Haridusline ala. Vaimline ala. Kehakasvatusline ala. Eluline töö. Looduse armastus.

TARTU ÜLIKOOLI RAAMATUKOGU

Mõned huvitavad faktid.

Tartu N. M. K. Ü. on üle 700 liikme. (Kogu Eesti N. M. K. Ü-tes on liikmeid üle 2500). Üldosavõtt N. M. K. Ü. tegevusest 1924. a. oli 38.288. 1925. a. 9 kuu jooksul 42.307. Ühingul oli ühtekokku üle 50 mitmesuguse grupi, klubi, klassi jne.

Ühingul on alatasa kasvav raamatukogu üle 3000 köitega. Sümfoonia orkestris on üle 40 mängija. Puhkpillide orkestris on üle 25 mängija. Balalaika orkestris on üle 20 mängija. Raadio-klubil on hää vastuvõtte-aparaat, antenn, kirjandust ja muud tarvilikku varustust.

Võimlemisklassid on korraldatud poistele ja meestele. Ühingu ruumid on avatud terve päev ja ka õhtul.

N. M. K. Ü-s on üliõpilastele maksuta aadressbüroo. Saadaval kõige uuemad aadressid ühes täieliste andmetega üliõpilastele üüritavate tubadc kohta.

N. M. K. Ü-s võetakse vastu üliõpilastele üüritavate tubade aadresse, edasiandmiseks üliõpilastele. Aadressid võetakse vastu tasuta.

Vastutulelikkus mõlemale poolele. Üle 500 isiku on septembri kuu jooksul ühingu aadressbürood tarvitanud.

1924. a. oli 251 isikut registreeritud N. M. K. Ü. võimlemisklassides ja 611 hariduslistes tegevustes, 10-nel mitmesugusel kursusel.

1925. a. suvilaagrist võttis osa üle 50 poisi. Laager oli korraldatud Elvas, Vapramäel ja kestis 3 nädalat.

Ühing korraldab igal suvel Elva-Vapramäel suvilaagri täiskasvanuile ja poistele.

Ühingul on 4 liiki liikmeid: tegevliikmed, külalisliikmed, toetajad-liikmed ja poisid.

Informatsioone Ühingu kohta antakse Teile Ühingus igal ajal häämeelega. Ühing korraldab rahalise korjanduse novembri kuus s. a. Korjatavad summad lähevad majade remonteerimiseks ja Ühingule mööbli ning mitmesuguse varustuse ostmiseks.

Poiste-osakond.

Tartu N. M. K. Ü. on üle 300 poisi liikmeks. Nende jaoks on enam kui 20 mitmesugust klubi mitmekesise hariva kavaga korraldatud — kino, mängud, võimlemine, kergejõustik, elektri klubi, raamatukogu, raadio, vaielused, kõned, margi kollekts., udupildid, laager, ekskursioonid jne.

Poiste osakonna eesotsas seisab komitee, mis koosneb tuntud ja lugupeetud seltskonna tegelasist. Programm on nõnda järjestatud, et igal poisil võimalik on areneda kehaliselt, mõistusliselt ja vaimliselt.

Tegevuskava ulatab läbi terve aasta, kuid vaheldub aastaaegadega.



Vanemate poiste klubi.

ARH PT-429

N. M. K. Ü. Sümbool.

Noorte Meeste Kristlik Ühing on asutus, mis on noortemeeste ja poiste jaoks. Ühing on asutatud enam kui 80 aastat tagasi. Üleilmlise N. M. K. Ü. juhatus asub Genfis, Helveetsias.

Sümboolne märk — võrdkülgne kolmnurk — tähendab inimese ühesugust kolmekülgset arendamist — kehalist, mõistuslist ja moraalset-vaimlist. Et seda sihti saavutada, töötatakse väga mitmekesistel aladel: Tartu Ühingul on üle 700 liikme, neist 300 poissi.

Tegevus kasvab alatasa.



Haridusline ala. Vaimline ala. Kehakasvatusline ala. Eluline töö. Looduse armastus.

TARTU ÜLIKOOLI RAAMATUKOGU

NOORTE MEESTE N.M.K.Ü. KRISTLIK ÜHING

TARTU EESTI

VALLIKRAAVI TÄN. 19, 21, 23. TELEF. 402.

V. a. .....

.....

.....

ÜHINGU JUHATUS:

Prof. P. Põld — esimees. Prof. A. Paldrock. K. Viilu — sekretär. R. Brett — abi sekretär. Joh. Koiva — laekahoidja. K. Sersant — abi laekahoidja. A. Rosenwald — majaisa. R. Koemets. H. Raag. Major K. Tulff. K. Steinberg. C. Alexander.



N. M. K. Ü. Raadio klubi.

Tartu Ülikooli Raamatukogu
ARHIIVKOGU

ARH PT-429



ХРИСТІАНСКІЙ СОЮЗЪ МОЛОДЫХЪ ЛЮДЕЙ.

Краткая исторія Христіанскаго Союза Молодыхъ Людей.

Христіанскій Союзъ Молодыхъ Людей былъ основанъ въ гор. Лондонѣ 6-го іюня 1844 года двѣнадцатью молодыми людьми подъ идейнымъ и энергичнымъ предводительствомъ бѣднаго конторщика Георгія Вильямса.

Союзъ поставилъ своей цѣлью искреннее и безкорыстное служеніе ближнему личнымъ примѣромъ, какъ заповѣдалъ намъ Христосъ. Скромное начинаніе быстро разрослось въ громадное движеніе. Черезъ 7 лѣтъ Союзъ имѣлъ 2700 членовъ, а черезъ 75 лѣтъ уже насчитывалось 9070 союзовъ въ 45 различныхъ странахъ съ двумя милліонами членовъ и 5987 руководителей секретарей.

Эмблема Христіанскаго Союза Молодыхъ Людей, наиболѣе часто употребляемая въ настоящее время: красный треугольникъ, символизирующій равностороннее развитіе въ человѣкѣ духа, ума и тѣла. Треугольникъ заключенъ въ кругъ, обозначающій единство движенія. Поверхъ этого помѣщена древняя греческая монограмма Имени Христа «Х. Р.» и Новый Завѣтъ, открытый на словахъ Христа: **«Да будутъ всѣ едино; какъ Ты, Отче, во Мнѣ и Я въ Тебѣ, такъ и они да будутъ въ Насъ едино; да увѣруетъ міръ, что Ты послалъ Меня».**

22 сентября 1900 г. было основано въ Петроградѣ о-во «Маякъ» для русской молодежи, программа котораго была выработана по лучшимъ образцамъ европейскихъ и американскихъ Союзовъ. Къ 1918 г. Петроградскій Х. С. М. Л. насчитывалъ 3800 чл. и имѣлъ собственное оборудованное зданіе. Съ такимъ количествомъ членовъ Союзъ былъ наибольшимъ въ свѣтѣ, не считая Сѣверную Америку. Въ 1919 г. зародился цѣлый рядъ другихъ Союзовъ—въ Москвѣ, Владивостокѣ, Иркутскѣ и Хабаровскѣ, дѣятельность которыхъ силой обстоятельствъ была остановлена.

Какъ результатъ 80-ти лѣтней неустанной работы и опытности, Союзъ располагаетъ въ настоящее время большимъ научнымъ обоснованіемъ въ видѣ многихъ трудовъ, посвященныхъ различнымъ отраслямъ дѣятельности.

Христіанскій Союзъ Молодыхъ Людей въ гор. Ревелѣ.

Начало своей дѣятельности Союзъ относитъ къ 1920 г., когда прибыли американскіе Секретари. Первое время они работали среди русскихъ бѣженцевъ и военноплѣнныхъ. Въ настоящее время въ Ревельскомъ Х. С. М. Л. 1326 членовъ, участвующихъ въ различныхъ отрасляхъ дѣятельности. Въ Союзѣ работаетъ 6 мѣстныхъ руководителей секретарей, изъ которыхъ одинъ посвящаетъ себя дѣятельности среди русскаго населенія.

Большое вниманіе имъ удѣляется воспитательной работѣ съ мальчиками. Дѣятельность распадается на нѣсколько отдѣловъ: скаутское, піонерское движеніе и

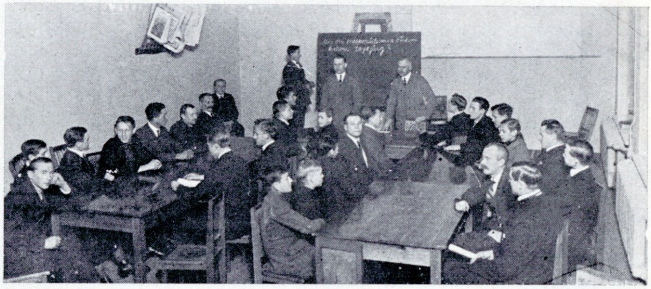

Образовательная дѣятельность.

въ русскихъ школахъ гор. Ревеля ведется спеціально-школьная дѣятельность. Такимъ образомъ около **250** русскихъ мальчиковъ являются членами Союза и проводятъ свое свободное время въ обстановкѣ интереса дѣла, подъ руководствомъ и наблюденіемъ. Въ настоящее время въ Союзѣ организуется Высшая Вольная Школа на русскомъ языкѣ, что даетъ возможность удовлетворенія умственныхъ и духовныхъ интересовъ широкой публики. Видные общественные дѣятели и лектора принимаютъ участіе въ постановкѣ этого дѣла и такимъ образомъ создается культурный центръ для взрослаго населенія.

Союзъ работаетъ въ четырехъ зданіяхъ: I — главная квартира и центръ образовательной работы: курсы языковъ, бухгалтеріи и счетоводства, ораторскаго искусства, автомативная школа съ подотдѣлами и т. д. — всего около 30 группъ ежедневно работаютъ отъ 4 до 10 час. вечера. Это даетъ возможность многимъ свое свободное время и часть средствъ использовать, пріобрѣтая необходимыя практическія знанія для жизни.



Смѣшанный хоръ.

Посѣтители курсовъ, члены различныхъ клубовъ въ этомъ помѣщеніи встрѣчаются въ обстановкѣ періодическихъ общественныхъ вечеровъ. Въ этомъ же помѣщеніи имѣется читальня, небольшая библіотека на нѣсколькихъ языкахъ и ресторанъ. Въ теченіе 1923 года черезъ это помѣщеніе прошло болѣе 50.000 (число участниковъ на число часовъ).

Вся общественная жизнь Союза базируется на бодромъ и здоровомъ теченіи. Молодые Люди ставятъ своей цѣлью здоровыя привычки въ жизни, въ рѣчи, въ спортѣ, въ работѣ, — ихъ задача распространеніе здороваго вліянія. Предметы ихъ дѣя-



Группа русскихъ мальчиковъ.

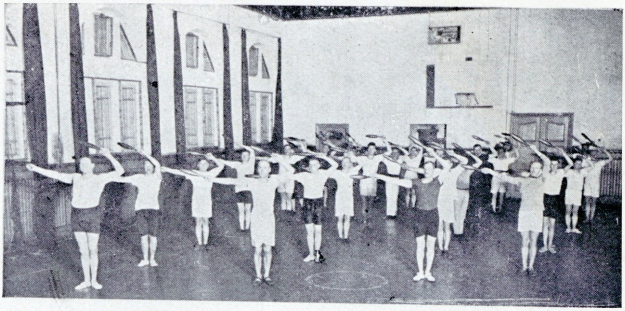

Гимн. зало. Группа «дѣловыхъ людей».

тельности: равностороннее развитіе въ отношеніи улучшенія здоровья, пріобрѣтенія знаній, духовнаго обогащенія, общественнаго движенія и подвига служенія. Каждый изъ нихъ обезпечиваетъ намъ улучшеніе нашего будущаго.

Промышленный отдѣлъ развиваетъ свою дѣятельность на фабрикѣ Лютера, имѣетъ свои помѣщенія и спеціальнаго секретаря. Программа просвѣтительной дѣятельности та же, что и въ главномъ отдѣленіи. 115 рабочихъ въ настоящее время являются членами Союза и постепенно растетъ хорошее вліяніе среди ихъ массы.

Отдѣлъ Физическаго Воспитанія располагаетъ оборудованнымъ гимнастическимъ заломъ, въ которомъ работаетъ около 30 группъ, начиная съ мальчиковъ и кончая взрослыми людьми. За 1923 годъ черезъ зало прошло 49.660 чел. (считая число посѣтителей на число часовъ).

Вся дѣятельность съ мальчиками протекаетъ въ помѣщеніи Отдѣла Физическаго Воспитанія. Тамъ же



Религіозное собесѣдованіе.

Христіанскій Союзъ Молодыхъ Людей въ гор. Ревелѣ.

Начало своей дѣятельности Союзъ относитъ къ 1920 г., когда прибыли американскіе Секретари. Первое время они работали среди русскихъ бѣженцевъ и военноплѣнныхъ. Въ настоящее время въ Ревельскомъ Х. С. М. Л. 1326 членовъ, участвующихъ въ различныхъ отрасляхъ дѣятельности. Въ Союзѣ работаетъ 6 мѣстныхъ руководителей секретарей, изъ которыхъ одинъ посвящаетъ себя дѣятельности среди русскаго населенія.

Большое вниманіе имъ удѣляется воспитательной работѣ съ мальчиками. Дѣятельность распадается на нѣсколько отдѣловъ: скаутское, піонерское движеніе и



Образовательная дѣятельность.

въ русскихъ школахъ гор. Ревеля ведется спеціальношкольная дѣятельность. Такимъ образомъ около **250** русскихъ мальчиковъ являются членами Союза и проводятъ свое свободное время въ обстановкѣ интереса дѣла, подъ руководствомъ и наблюденіемъ. Въ настоящее время въ Союзѣ организуется Высшая Вольная Школа на русскомъ языкѣ, что даетъ возможность удовлетворенія умственныхъ и духовныхъ интересовъ широкой публики. Видные общественные дѣятели и лектора принимаютъ участіе въ постановкѣ этого дѣла и такимъ образомъ создается культурный центръ для взрослаго населенія.

Союзъ работаетъ въ четырехъ зданіяхъ: I — главная квартира и центръ образовательной работы: курсы языковъ, бухгалтеріи и счетоводства, ораторскаго искусства, автомативная школа съ подотдѣлами и т. д. — всего около 30 группъ ежедневно работаютъ отъ 4 до 10 час. вечера. Это даетъ возможность многимъ свое свободное время и часть средствъ использовать, пріобрѣтая необходимыя практическія знанія для жизни.



Смѣшанный хоръ.

Посѣтители курсовъ, члены различныхъ клубовъ въ этомъ помѣщеніи встрѣчаются въ обстановкѣ періодическихъ общественныхъ вечеровъ. Въ этомъ же помѣщеніи имѣется читальня, небольшая библіотека на нѣсколькихъ языкахъ и ресторанъ. Въ теченіе 1923 года черезъ это помѣщеніе прошло болѣе 50.000 (число участниковъ на число часовъ).

Вся общественная жизнь Союза базируется на бодромъ и здоровомъ теченіи. Молодые Люди ставятъ своей цѣлью здоровыя привычки въ жизни, въ рѣчи, въ спортѣ, въ работѣ, — ихъ задача распространеніе здороваго вліянія. Предметы ихъ дѣя-

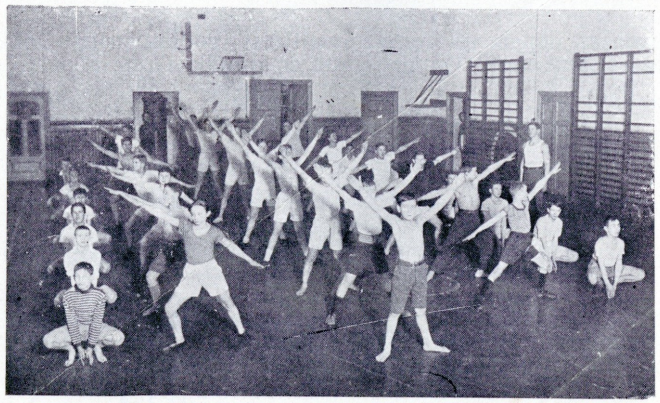

Группа русскихъ мальчиковъ.

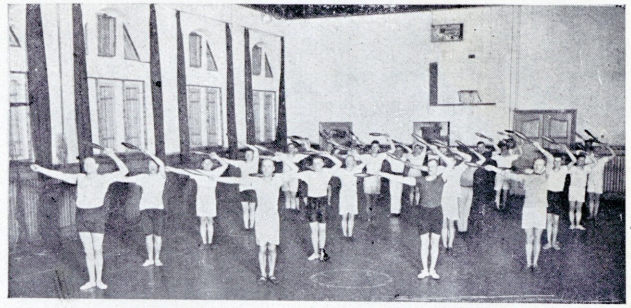

Гимн. зало. Группа «дѣловыхъ людей».

тельности: равностороннее развитіе въ отношеніи улучшенія здоровья, пріобрѣтенія знаній, духовнаго обогащенія, общественнаго движенія и подвига служенія. Каждый изъ нихъ обезпечиваетъ намъ улучшеніе нашего будущаго.

Промышленный отдѣлъ развиваетъ свою дѣятельность на фабрикѣ Лютера, имѣетъ свои помѣщенія и спеціальнаго секретаря. Программа просвѣтительной дѣятельности та же, что и въ главномъ отдѣленіи. 115 рабочихъ въ настоящее время являются членами Союза и постепенно растетъ хорошее вліяніе среди ихъ массы.

Отдѣлъ Физическаго Воспитанія располагаетъ оборудованнымъ гимнастическимъ заломъ, въ которомъ работаетъ около 30 группъ, начиная съ мальчиковъ и кончая взрослыми людьми. За 1923 годъ черезъ зало прошло 49.660 чел. (считая число посѣтителей на число часовъ).

Вся дѣятельность съ мальчиками протекаетъ въ помѣщеніи Отдѣла Физическаго Воспитанія. Тамъ же



Религіозное собесѣдованіе.



Лагерь Х. С. М. Л. Фаль. Танецъ дикихъ.

устраиваются регулярныя еженедѣльныя состязанія въ играхъ, гимнастическія выступленія и воскресныя образовательныя лекціи.

Въ союзѣ имѣется спеціально кинематографическій отдѣлъ, устраивающій регулярные сеансы въ Отдѣлахъ Союза и кромѣ того демонстрирующій фильмы спеціально для школъ и другихъ просвѣтительныхъ организацій, какъ въ Ревелѣ, такъ и во многихъ мѣстахъ Эстоніи

Лѣтняя дѣятельность переносится на спортивное поле и лагерь-дачу. Вдали отъ города въ красивой мѣстности, въ нормальной обстановкѣ проводитъ время молодежь и осенью несетъ съ собой въ городъ бодрость и энергію на весь рабочій годъ.



Лагерь. Прогулка.

Союзъ даетъ чистоту мысли, здоровье духа, крѣпость тѣла и все это воспитываетъ въ молодежи оптимизмъ — орудіе борьбы противъ невзгодъ и знакъ побѣды.



Публичная лекція.

Расходъ Союза по всѣмъ статьямъ, связаннымъ съ его дѣятельностью, опредѣляется въ **7.055.000** Эмк.

Всѣ предпріятія Союза даютъ ему годовой доходъ въ 5,5 милліоновъ, что составляетъ . 79%
Поддержка изъ Америки . . . . . 0,7 м. — 10%
Поддержка населенія гор. Ревеля . . 0,8 м. — 11%

и такимъ образомъ оставшіеся 0,8 м., составляющіе 11%, Союзъ пополняетъ поддержкой со стороны гор. Ревеля.

Главный Секретарь **Гербертъ С. Готтъ.**

Спеціальный секретарь для русской дѣятельности
Н. Ф. Федоровъ.

Главная контора: Вышгородъ, Церковная 2, тел. 12-15.
Гимнастическое зало: Карловская 3, тел. 22-18.
Промышленный отдѣлъ: Зав. Лютера, Перновская 27.

PT
Tartu Ülikooli Raamatukogu
TÜ Raamatukogu
AKTIIVKOGU
429-5

Tallinna Eesti Kirjastus-Ühisuse trükikoda. Pikk tän. 2.



Лагерь Х. С. М. Л. Фаль. Танецъ дикихъ.

устраиваются регулярныя еженедѣльныя состязанія въ играхъ, гимнастическія выступленія и воскресныя образовательныя лекціи.

Въ союзѣ имѣется спеціально кинематографическій отдѣлъ, устраивающій регулярные сеансы въ Отдѣлахъ Союза и кромѣ того демонстрирующій фильмы спеціально для школъ и другихъ просвѣтительныхъ организацій, какъ въ Ревелѣ, такъ и во многихъ мѣстахъ Эстоніи

Лѣтняя дѣятельность переносится на спортивное поле и лагерь-дачу. Вдали отъ города въ красивой мѣстности, въ нормальной обстановкѣ проводитъ время молодежь и осенью несетъ съ собой въ городъ бодрость и энергію на весь рабочій годъ.



Лагерь. Прогулка.

Союзъ даетъ чистоту мысли, здоровье духа, крѣпость тѣла и все это воспитываетъ въ молодежи оптимизмъ — орудіе борьбы противъ невзгодъ и знакъ побѣды.



Публичная лекція.

Расходъ Союза по всѣмъ статьямъ, связаннымъ съ его дѣятельностью, опредѣляется въ **7.055.000** Эмк.

Всѣ предпріятія Союза даютъ ему годовой доходъ въ 5,5 милліоновъ, что составляетъ .		79%
Поддержка изъ Америки	0,7 м. —	10%
Поддержка населенія гор. Ревеля . .	0,8 м. —	11%

и такимъ образомъ оставшіеся 0,8 м., составляющіе 11%, Союзъ пополняетъ поддержкой со стороны гор. Ревеля.

Главный Секретарь **Гербертъ С. Готтъ.**

Спеціальный секретарь для русской дѣятельности
Н. Ф. Федоровъ.

Главная контора: Вышгородъ, Церковная 2, тел. 12-15.
Гимнастическое зало: Карловская 3, тел. 22-18.
Промышленный отдѣлъ: Зав. Лютера, Перновская 27.

PT
Tartu Ülikooli Raamatukogu
AKHIIVKOGU
TÜ Raamatukogu
429-5

Tallinna Eesti Kirjastus-Ühisuse trükikoda. Pikk tän. 2.

ARH PT-429



Лагерь Х. С. М. Л. Фаль. Танецъ дикихъ.

устраиваются регулярныя еженедѣльныя состязанія въ играхъ, гимнастическія выступленія и воскресныя образовательныя лекціи.

Въ союзѣ имѣется спеціально кинематографическій отдѣлъ, устраивающій регулярные сеансы въ Отдѣлахъ Союза и кромѣ того демонстрирующій фильмы спеціально для школъ и другихъ просвѣтительныхъ организацій, какъ въ Ревелѣ, такъ и во многихъ мѣстахъ Эстоніи

Лѣтняя дѣятельность переносится на спортивное поле и лагерь-дачу. Вдали отъ города въ красивой мѣстности, въ нормальной обстановкѣ проводитъ время молодежь и осенью несетъ съ собой въ городъ бодрость и энергію на весь рабочій годъ.



Лагерь. Прогулка.

Союзъ даетъ чистоту мысли, здоровье духа, крѣпость тѣла и все это воспитываетъ въ молодежи оптимизмъ — орудіе борьбы противъ невзгодъ и знакъ побѣды.



Публичная лекція.

Расходъ Союза по всѣмъ статьямъ, связаннымъ съ его дѣятельностью, опредѣляется въ **7.055.000** Эмк.

Всѣ предпріятія Союза даютъ ему годовой доходъ въ 5,5 милліоновъ, что составляетъ . 79%
Поддержка изъ Америки . . . . . 0,7 м. — 10%
Поддержка населенія гор. Ревеля . . 0,8 м. — 11%

и такимъ образомъ оставшіеся 0,8 м., составляющіе 11%, Союзъ пополняетъ поддержкой со стороны гор. Ревеля.

Главный Секретарь **Гербертъ С. Готтъ.**

Спеціальный секретарь для русской дѣятельности
Н. Ф. Федоровъ.

Главная контора: Вышгородъ, Церковная 2, тел. 12-15.
Гимнастическое зало: Карловская 3, тел. 22-18.
Промышленный отдѣлъ: Зав. Лютера, Перновская 27.

PT
Tartu Ülikooli Raamatukogu
AKHIIVKOGU
TÜ Raamatukogu
429-5

Tallinna Eesti Kirjastus-Ühisuse trükikoda. Pikk tän. 2.

N.M.K.Ü.

ХРИСТІАНСКІЙ СОЮЗЪ МОЛОДЫХЪ ЛЮДЕЙ.

Краткая исторія Христіанскаго Союза Молодыхъ Людей.

Христіанскій Союзъ Молодыхъ Людей былъ основанъ въ гор. Лондонѣ 6-го іюня 1844 года двѣнадцатью молодыми людьми подъ идейнымъ и энергичнымъ предводительствомъ бѣднаго конторщика Георгія Вильямса.

Союзъ поставилъ своей цѣлью искреннее и безкорыстное служеніе ближнему личнымъ примѣромъ, какъ заповѣдалъ намъ Христосъ. Скромное начинаніе быстро разрослось въ громадное движеніе. Черезъ 7 лѣтъ Союзъ имѣлъ 2700 членовъ, а черезъ 75 лѣтъ уже насчитывалось 9070 союзовъ въ 45 различныхъ странахъ съ двумя милліонами членовъ и 5987 руководителей секретарей.

Эмблема Христіанскаго Союза Молодыхъ Людей, наиболѣе часто употребляемая въ настоящее время: красный треугольникъ, символизирующій равностороннее развитіе въ человѣкѣ духа, ума и тѣла. Треугольникъ заключенъ въ кругъ, обозначающій единство движенія. Поверхъ этого помѣщена древняя греческая монограмма Имени Христа «Х. Р.» и Новый Завѣтъ, открытый на словахъ Христа: **«Да будутъ всѣ едино; какъ Ты, Отче, во Мнѣ и Я въ Тебѣ, такъ и они да будутъ въ Насъ едино; да увѣруетъ міръ, что Ты послалъ Меня».**

22 сентября 1900 г. было основано въ Петроградѣ о-во «Маякъ» для русской молодежи, программа котораго была выработана по лучшимъ образцамъ европейскихъ и американскихъ Союзовъ. Къ 1918 г. Петроградскій Х. С. М. Л. насчитывалъ 3800 чл. и имѣлъ собственное оборудованное зданіе. Съ такимъ количествомъ членовъ Союзъ былъ наибольшимъ въ свѣтѣ, не считая Сѣверную Америку. Въ 1919 г. зародился цѣлый рядъ другихъ Союзовъ—въ Москвѣ, Владивостокѣ, Иркутскѣ и Хабаровскѣ, дѣятельность которыхъ силой обстоятельствъ была остановлена.

Какъ результатъ 80-ти лѣтней неустанной работы и опытности, Союзъ располагаетъ въ настоящее время большимъ научнымъ обоснованіемъ въ видѣ многихъ трудовъ, посвященныхъ различнымъ отраслямъ дѣятельности.

ARH PT-429

Christlicher Verein Junger Männer zu Reval
Falkensteg 4.

Herzliche Einladung
zur
Feier des 46. Jahresfestes
am Sonntag, den 28. Januar, abends 7 Uhr
im Vereinshaus Falkensteg 4.

Ordnung für den Festaktus:

1. **Gemeinsamer Gesang.**

Lobe den Herren, den mächtigen König der Ehren! Meine geliebete Seele, das ist mein Begehren. Kommet zuhauf! Psalter und Harfe, wacht auf! Lasset den Lobgesang hören!

Lobe den Herren, der alles so herrlich regieret, Der dich auf Adelers Fittichen sicher geführet, Der dich erhält, Wie es dir selber gefällt; Hast du nicht dieses verspüret?

Lobe den Herren; was in mir ist, lobe den Namen! Alles, was Odem hat, lobe mit Abrahams Samen! Er ist dein Licht! Seele, vergiß es ja nicht! Lobende, schließe mit Amen!

2. **Eröffnung und Begrüßung der Gäste durch den Präses.**
3. **Bundeslied.**

Es zieht ein Brausen durch die Zeiten, Ein Rauschen, wie von Gottes Schritt; Es will der Herr sein Reich verbreiten Und seine Scharen ziehen mit.

Ihn grüßen wir! In Ihm beschlossen Liegt unserer Jugend tiefster Sinn. Sein Herzblut ist für uns geflossen, Nun schlage unser Herz für ihn.

So schlingt der Hände lange Ketten! Komm, Bruder, schlag' zum Bunde ein! Der sterbend für uns eingetreten, Soll lebend unser Meister sein!

4. **Vortrag von Herrn Pastor R. Luther aus Dorpat über: „Die wichtigsten Aufgaben der C. V. J. M. in Estland".**
5. **Gemeinsamer Gesang.**

Brüder, auf zu dem Werk in dem Dienste des Herrn! Laßt uns gehn Seinen Weg, jeder folge Ihm gern! In der göttlichen Kraft, die uns selig erneut, Laßt uns freudig nur tun, was die Liebe gebeut! Sei getreu, nur getreu, Folgt dem Herrn immer gern! Nah ist Sieg und Lohn, Nah das Heil, die Kron, Drum wirket, bis der Meister kommt!

Sucht Verlorene auf, wie der Meister getan, Den Verlass'nen bringt Trost, nehmt der Armen euch an! Bringet Licht in die Nacht alles Kummers hinein, Zeigt in Liebe dem Feind, was ein Christ heißt zu sein! Seid getreu u. s. w.

Frisch voran in dem Werk; denn es gilt Gottes Ehr' In dem Kampf mit der Welt und der Finsternis Heer! Hier gibt's Arbeit für uns, Brüder, laßt sie uns tun, Der Getreue wird einst bei dem Herrn ewig ruhn! Sei getreu, u. s. w.

Tartu Ülikooli Raamatukogu
ARHIIVKOGU

6. **Jahresbericht.** Erstattet durch Herrn Walter Tegeler.

7. **Gemeinsamer Gesang.**

Die Sach ist Dein, Herr Jesu Christ, Die Sach, an der wir stehn; Und weil es Deine Sache ist, Kann sie nicht untergehn. Allein das Weizenkorn, bevor Er fruchtbar sproßt zum Licht empor, Wird sterbend in der Erde Schoß Zuvor vom eignen Wesen los, Im Sterben los, Vom eignen Wesen los.

Du gingest, Jesu, unser Haupt, Durch Leiden, himmelan Und führest jeden, der da glaubt, Mit Dir die gleiche Bahn. Wohlan, so führ uns allzugleich Zum Teil am Leiden und am Reich; Führ uns durch Deines Todes Tor Samt Deiner Sach zum Licht empor. Zum Licht empor, Durch Deines Todes Tor.

Du starbest selbst als Weizenkorn Und sankest in das Grab; Belebe denn, o Lebensborn, Die Welt, die Gott Dir gab! Send Boten aus in jedes Land, Daß bald Dein Name werd erkannt, Dein Name voller Herrlichkeit! Auch wir stehn Dir zum Dienst bereit, Zum Dienst bereit, Zum Dienst in Kampf und Streit.

8. **Bilder aus dem Vereinsleben.** Gegeben durch Sekretär Paul Handrick.

9. **Deklamation.**

10. **Jugendchor.**

Lobt froh den Herrn, Ihr jugendlichen Chöre! Er höret gern ein Lied zu Seiner Ehre! Lobt froh den Herrn, lobt froh den Herrn!

Es schallt empor Zu Deinem Heiligtume Aus unserm Chor Ein Lied zu Deinem Ruhme, Du, der sich Kinder auserkor.

Vom Preise voll Laß unser Herz Dir singen! Das Loblied soll Zu Deinem Throne dringen, Das Lob, das unsrer Seel entquoll.

Wir stammeln hier, Doch hörst Du unser Lallen Und läßt es Dir In Gnaden wohlgefallen. Dir jauchzen wir, Dir singen wir!

11. **Schlußandacht** von Probst K. von zur Mühlen.

12. **Gemeinsamer Gesang.**

Die wir uns allhier beisammen finden, Schlagen unsre Hände ein, Uns auf Deine Marter zu verbinden, Dir auf ewig treu zu sein. Und zum Zeichen, daß dies Lobgetöne Deinem Herzen angenehm und schöne, Sage Amen und zugleich: „Friede, Friede sei mit euch!“

Anschließend:

Gemeinsames Festessen.

PT
TRÜ Raamatukogu
323-77

NB. Es wird gebeten die Tischkarten (Preis 75 Emk.) am 25. und 26. Januar im Sekretariat Falkensteg 4 abzuholen.

Estländische Druckerei A.-G. in Reval.

ARH PT-429

Laulud ja kava
EV. N. M. Ü. JÕULU-PEREKONNAÕHTUL
24. detsembril 1925.

Au olgu Jumalale kõrges!
Luuka 2, 14.

KAVA.

1. Laulukoor: Meie kiidame Sind.
2. Tervituskõne — prl. Alice Thamm.
3. Üldlaul I.
4. Kõne — hr. Helmuth F. Rebane, Luuka 2, 11.
5. Üldlaul II.
6. Laulukoor — Hõisake taevad.
7. Prl. Alice Thamm kannab ette muusik. palasi klaveril.
8. Palvelaul: Loo, Jumal, mulle... laulab hr. H. F. Rebane.
9. Üldlaul III.
10. Kõne — hr. Georg Meier, 1. Joh. 4, 14.
11. Palvelaul: „Integer vitae" - laulab hr. H. F. Rebane.
12. Prl. Edith Laur kannab ette Beethoveni laulu „Kõik taevad".
13. Lõpupalve: hr. Arthur Steinberg.
14. Lõpulaul IV.
15. Omavaheline koosviibimine. Ühine teelaud. Muud lõbustused ja ettekanded.

Jõululaulud.

I.

Viisil: Tänu olgu Jumalal. P. 57.

1. Maa ja taevas, rõõmusta, Päästja on sul ilmal' tulnd; Kõik, mis kiri kuulutand, Jumalast on täidetud.

2. Igaviku telgi seest Paistmas koidutäheke, Kuulutamas kõigile: — Tõusnud Taevaroosike.

3. Jõuluvalgus koitmas on, Pimedus on kadumas, — Lunastajat näeb silm, Kiidab Teda terve ilm.

4. Sõimes hingab Jeesuke, Kallis Jõululapsuke, Kes saab meile kuningaks — Meie Tema alamaks.

5. Noor ja vana, laula nüüd, Kiida oma Kuningat; Näita oma teoga, Et sa Teda armastad!

6. Jsa armu käte peal Kannab Ta meid alati, Pühavaimu väega Õnnistust toob meilegi.

7. Kui me Temast lahkume, Jääb meil päike pimedaks, Sest siis Jeesust ihakem, Patust pöörgem koguni.

Luul. Helmuth Friedebert Rebane. 30 XI. 25.

Tartu Ülikooli Raamatukogu
ARHIIVKOGU

II.

Viisil: Ma tulen taevast ülevalt. P. 38.

1. Nüüd kuulgem rõõmu sõnumit, Mis inglid kõigil teatamas, Nad kuulutamas kõigile Suurt rõõmu taevast heldesti!

2. Kõik karjased on välja peal, Nad karja hoidmas hoolega. Neil taevast inglid ilmuvad ja rõõmu sõnu räägivad!

3. Petlemma sõimes sündinud Meil on üks kena lapsuke, See on see Õnnistegija, kes meie heaks on ilmal' tulnd.

4. Seal külmas laudas, Sõime sees, Ta sündis — kasvas ülesse, Ta meile rikkust õnne tõi ja ise vaeseks lapseks jäi.

5 Sa Isa ainus armas Poeg Suur Eluvürst ja Kuningas, See on see Armuallikas, kes meid võib patust lunasta.

6. Mis vanast ajast usklikud Ju ammugi on oodanud, Mis neile oli kuulutud, Nüüd Jumalast on täidetud.

7. Maailm, kõik istus pimedas, Siis Isa Poja läkitas Meid valgustama tõega ja õnnistama armuga.

8. Mind õnnista, sa Jeesuke, Mu südant patust puhasta, Tee uueks ka siis minu meel, Et kõnnin sinu palge eel!

9. Kui ükskord koju jõuan ma, Siis tee mul lahti värava, Kust taeva saan ma rõõmuga Ja kiidan sind siis lõpmata.

Luul. Helmuth Friedebert Rebane. 6 XII. 25.

III.

Viisil: Neil karjastel väljal.

1. Üks täheke paistmas On taevast maa peal Ta valgustamas ilma ja kuulutamas tõest: Üks taevalik lapsuke ilmal on tulnd, sest Teda siis kiitkem, :,:Ja austagem kõik!:,:

2. Üks taevalik lapsuke mähkmete sees, On hingamas heinte ja õlgede peal, Ta vaesuses kasvas — Saand Kuningaks meil, Sest noor kui ka vana :,:Kõik kiitkem Ta au!:,:

3. Nüüd kiitkem ja austagem oma Jumalat, Kes meile oma Poja on ilmal läkitand, Meil jõulurõõmu ja õnne ta toond — Au Jumalal andkem :,:Ja kiitkem Ta au!:,:

Luul. Helmuth Friedebert Rebane. 6 XII. 25.

PT
TRÜ Raamatukogu
323-54

IV.

Omal viisil. P. 485.

1. Püha öö! Õnnistud öö! Hingab kõik, valvavad loosep, Maarja lauda sees, Sõimes Jeesuke nende ees :,:Maga sa patuste rõõm!:,:

2. Püha öö! Õnnistud öö! Ilmutud karjastel, Halleluuja taevast Seal hüüab rõõmsaste inglite heal :,:Kristus meil päästjaks on tulnd!:,:

3. Püha öö! Õnnistud öö! Kes sa meil ilmutad Isa armu, Mis kõikidele saadab õnnistust täieste :,:Laulgem sest Halleluuja!:,:

Saksakeelest - K. A. Hermann.

V.

Omal viisil. P. 481.

1. Üks roosike on tõusnud Küll õrna juure seest, Kuis vanemad on laulnud: Ta tuli Jesse soost, See kallis lilleke, Kes talvel külmal ajal Ta kasvis ülesse.

2. Mu armsast roosikesest Jesajas kuulutas, Ta sündis puhtast neitsist Mariast Petlemmas: Nii oli Isa nõu. Kesk talvel külmal ajal, On näha Isa au.

Vanaaegne saksakeelne jõululaul. Uuendanud A. Peters. 1862.

VI.

Omal viisil P. 386.

1. Oh sa õnnistav, Oh sa rõõmustav Püha kallis Jõulu aeg! Ilm oli hukas. Kristus on sündind. Ristirahvas, ristirahvas, rõõmusta!

2. Oh sa õnnistav, Oh sa rõõmustav Patustele õnneaeg! Kristus on ilmunud, Meid lunastanud. Ristirahvas, ristirahvas, rõõmusta!

3. Oh sa õnnistav, Oh sa rõõmustav Püha inglite laulu-aeg! Petlemma mäe peal Kuuldakse nüüd hääl. Ristirahvas, ristirahvas. rõõmusta!

Luul. Joh. Dan. Falk. 1826.

Sitsilia rahvaviis.

VII.

Viisil: Nüüd ristirahvas laulge. P. 208.

1. Su sõime juures seisan ma, Oh Jeesus, minu elu! Mis enne mulle andsid sa, Nüüd tahan anda sulle: Ma annan ihu, hinge, meelt. Ja südant, palvet, lauluhäält, Oh võta seda vastu!

2. Üht asja, armas Jeesuke, Nüüd armust mulle anna, Et südames sind, armuke, Ma võiksin ikka kanda, Mind omaks sõimekeseks tee, End heida minu hingesse Ja rahuga mind täida!

Luul Paul Gerherdt. (1606—1676).

Lisalaulud.

a) Usust ja armust.

I.

Viisil: Ma tahan jätta maha. P. 245.

1. Mul õiget usku anna, Oh Issand Jeesuke! Et kindlasti ma usun Su armu, halastust, Kui rist mind rõhub rängalt siin, Kui tuleb vaev ja piin, Siis Lunastaja, heidan Su risti alla end.

2. Seal süda rahu leiab Ja vaikib tuul ja torm, Seal palve imevõimul Hing, igavikku vaob. Nii iga mure, mõte kõik kustub südamest, Uus värske taevaelu siis hoovab südames.

Luul. Helmuth F. Rebane 11. XII. 25.

II.

Viisil: Jeesus, tule minule. P. 59.

1. Issand, mu truu karjane, Hoiab ta mind kindlaste — Noore rohumaadele Saadab Ta mind armuga.

2. Issand, mu truu abimees, Algan tööd Ta palge ees, Saadab ta mind õiget teed — Sinna, kus on eluveed.

3. Issand on mul valguseks, Pimedust ei karda ma — Surmavarju oruski Trööstib ta mind armuga.

4. Issand, mu truu karjane, Tema peale veeretan Oma mõtted ja kõik teed, Toimetab ta hästi need!

5. Issand, mu truu karjane, Olen ustav surmani — Elukrooni tema käest Pärin kord ma igavest.

Kirjasõna ainetel luul. Helmuth F. Rebane 29 X. 25.

b) Vana-aasta õhtuks (Sylvester).

III.

Viisil: Su poole, Issand, südamest. P. 200.

1. Üks aasta jälle varsti kaob Ja ajamerde vaikselt vaob, Veel mõned tunnid püsib ta Ja kaob see armuaastake. Nii aasta aastalt sammume Ja surma poole läheme. Meid Issand saatku armuga.

2. Küll mitmest murest, häda seest Ja nutust, ahastuse käest — Meid, Issand, oled armuga Sel aastal läbi kannud. Seepärast kiida Issandat, Kes sulle tervist, elu and, Et elus oled tänini.

3. Sa püha Eluallikas, Su ette maha heidan Ja südamest ma palun sind: Oh, ära jäta maha mind! — Kui tuleb lõpp kord minu tööl, Siis tröösti Sa mind surmaööl Ja vii mind rahumaale!

Luul: Helmuth F. Rebane 8. XII. 25.

c) Uueks aastaks (Neujahr).

IV.

Viisil: Kõik kallis hingeõnnistus. P. 201.

Oh, Issand, võta õnnista Uut aastat meile heldeste, Meid kõigis paigus avita Jeesuse vere läbi. Meid aita kõige elu sees Ja hoia kurja, häda eest — Kuis siiamaani aitsid meid!

Luul. Helmuth F. Rebane 8. XII. 25.

„Kes olen mina, Issand Jehoova, ja mis on minu sugu, et Sa mind siitsaadik oled kannud?"

2. Sam. 7, 18.

TRÜ Raamatukogu

Keskvangimaja trükikoda. (T. nr. 83—25).

ARH PT-429

Jumalateenistus
Ew. Eesti Noortemeeste Seltsi
aastapäewal

Seltsi
Kooter Jaama, 22

15. detsembril, Peetri kirikus kell 5 p. l.

TRÜ Raamatukogu

Laul: Wiisil: Jeesus tule minule.

Kõige ilma õnnistus, Kõige rahwa rõõmustus Hakkab meile tulema, Kõik maailma aitama.

Wana aja ihaldus, Paradiisi tõutus, On nüüd täiest täidetud, Rahwa mure lõpetud.

Waata Issand Jeesus Kristi, Kes meid peastab waenlasist, Tuleb taewa telkidest, Oma isa süle seest.

Wägi, wõimus, rahu ka Tuleb ühes temaga, Saadab ära kaugele, Mis on kahjuks hingele.

Õndsa elu tahab ta Siin ja seal meil anda ka; Et saaks lahti taewatee, Tuleb Jumal ilmale.

Oh siis rõõmustagem sest, Kiitkem kõigest südamest Oma kallist Jeesukest Tema tulemise eest.

Jutlus: Matt. 33, 44.

Laul: Issand, kõige rõõmu hallik, Sa jääd mull', Mina sull' Ikka lahkumata. Sinu päralt mina olen, Sest et sa Jätsid ka Mu eest oma elu.

Minu oma oled sina, Jeesukene, Sinusse, Kinni hakkan mina. Las' mind, las' mind sinna tõtta', Kus saan sind Ja sa mind Armsast ümber võtta.

Koorilaul Ew. Noortemeeste Seltsi meestekoori poolt.

Tartu Ülikooli Raamatukogu
ARHIIVKOGU

Laul: Wiisil: Kõik kallis hinge õnnistus.

Au Jumalale, kiitus ka, Kes head meile annab! Au temale, kes armuga Hoolt meie eest weel kannab, Kes meie hinge jahutab, Kõik waewa, walu waigistab, Auu Jumalale andkem!

Ei jätnud Jumal ilmas weel Siin oma rahwast maha, Sest truu ja helde tema meel, Ei muud kui peasta taha. Sest ema kombel kaitseb ta Kõik oma lapsi hoolega. Auu Jumalale andkem!

Kes Jeesu nime kannate, Auu Jumalale andke! Kes tema wäge tunnete, Auu Jumalale andke! Muud jumalad kõik tühjad on: Suur Jumal üksi Issand on. Auu Jumalale andkem!

Kõne: „Noortemeeste seltsid ja nende püüded."

Koorilaul Ew. Noortemeeste Seltsi meestekoori poolt.

Laul: Kiida nüüd Issandat, minu süda! Ma kiidan teda surmani: Kunni mul elu on, tahan teda Ma kõrgeks kiita alati! Kes ihu loond ja hinge ka: Kiidetud olgu lõpmata! Halleluuja, halleluuja!

Õndsaks, jah õndsaks see kiita tuleb, Kel Jumal abiks Siionist, Kellel usk südame põhjas põleb, Ja kellel kaljuks Jeesus Kristt! Kes teda peastjaks tunnistab, Seda ta armust õnnistab! Halleluuja, halleluuja!

Palwe.

PT
TRÜ Raamatukogu
330-89

Laul: See armas Jumal nüüd Ka wõtku muret kanda, Meil' rõõmsaid südamid Ja kallist rahu anda. Ta pidagu meid ka Siin üles armsaste, Ja wõtku häda käest Meid peasta heldeste.

Ew. Noortemeeste Selts püüab oma liikmeid püha kirja tundmisele ja kõlblikkudele elukombetele kaswatada, ta pakub nendele wabadel õhtutel kasulikku, kosutawat lõbu: seltsiliikmed harjutawad ennast laulmises, muusikas, turnimises, neil on raamatukogu tarwitada. Igal nädalal on seltsis kõneõhtud ja piibliseletused. Ew. Noortemeeste Selts kutsub kõiki tõsisemaid noori wendi üles, seltsi liikmeks heita. Seltsi korter on Jaama uul. nr. 22.

Дозволено Цензурою. — Юрьевъ, 11 декабря 1902 года.

K. Sööt'i trükk, Jurjewis.

ARH PT-429

Tartu 90
1904

1898 1904

Jumalateenistus
Ew. Noortemeeste Seltsi
Eesti osakonna
VI aastapühal

Peetri kirikus 12. detsembril 1904. a. kell 6 p. l.

TRÜ Raamatukogu

Laul:

Wiisil: Surma laps on inimene. P. 296.

1. Kuida, wägede Jehowa, Pean küllalt kiitma sind? Seks, mu Jumal, Waimu wäega Kõrgelt ise täida mind. Ime targad on su nõud, Ime suured sinu teud. Tuhat tänu kõigelt wäelt Laulan sulle selle eest.

2. Isa, armu oled heitnud Minu peale lõpmata; Jeesus, südand oled täitnud Mulle õndsa rahuga; Püha Waim, su helde käsi Toetamalt iial wäsi. Tuhat tänu kõigelt wäelt Laulan sulle selle eest.

3. Tuhat tänu laulan sulle, Isand Jumal, kõigelt wäelt! Rohke abi tuli mulle Siiamaale sinu käelt. Mind ka edaspidi sinna Taewa poole aita minna, Kus siis ikka igawelt Laulan sulle südamelt.

Jutlus: peab ülemõp. U. Wittrock.

Koorilaul Ew. Noortemeeste Seltsi meestekoori poolt.

Laul.

Wiisil: See aeg on tõelt ukse ees. P. 208.

1. Muud teed, kui tahad, otsi sa, Kust elu loodad leida; Mu süda tahab rõõmuga Kristuse poole hoida; Ta suu ja sõna tõsine, Ta käsi jõuab tõeste Kõik wihamehed wõita.

2. Muid abimehi häda sees, Kes tahab, nõudku omal', Ei abi pole nende käes, Mu abimees on Jumal! Küll peastab ta ja awitab, Kes õigeks teeb ja lunastab, Kes meie eest on surnud.

Tartu Ülikooli Raamatukogu
ARHIIVKOGU

3. Oh ſeda hoolſaſt otſige, Kõik waeſed armu nõudjad, Ta juure rutust tõtage, Muud pole armu andjat! Jah igal ajal otſige! Küll temaſt rahu leiate, Kui teda igatſete.

4. Mu hinge kroon ja rõõmu päew, Seks pead, Jeeſus jääma! Ei pea ſinuſt luſt ei waew Mind iial lahutama. Mu au ja ehe oled ſa, Mind ſõnaſt ſõõda, kinnita, Siis jään ſu ſiſe uskma.

Kõne:

„Ew. noortemeeste seltsid Saksamaal" (peab õp. B. Steinberg,)

Koorilaul Ew. Noortemeeste Seltsi meestekoori poolt.

Laul.

Wiiſil: Imeline Iſland. P. 334.

1. Ligidal on Jumal! Teda kummardagem, Auuſtades ligi tulgem! Meie keskel Jumal. Waikſelt ſüda ſeisku, Tema ette maha heitku. Tunnista, Auusta Tema nime kiites, Silmi maha heites.

2. Auuline Jumal! Et ſind kiidan uſus, Teenin tões ſind ja waimus, Et kui pühad inglid Su ees ſeiſan mina Ja ſind näen, oh anna ſina! Alati Sinule Rõõmuks elu olgu Ja ſu auuks tulgu.

Palwe.

Laul.

PT
TRÜ Raamatukogu
330-90

Wiiſil: Minu hing oh ole rõõmus. P. 288.

1. Wäikeſt usku, Iſland, mulle Armuſt ſuureks kaswata, Et mu waenlane ei tule Usku minult riiſuma. Jäägu ſinu külge ma, Iſland, wäikſeks liikmeks ka, Kõige wähemaks ſeſt rahwaſt, Kes ſu riiki nõudwad wahwaſt.

2. Annad ſeda ſa, ſiis mina Olen rahu igaweſt, Seſt et ſiis mu oma ſina, Kes mull' armas ſüdameſt. Sinuga ſaan mina ka Kõik, mis tõutanud ſa: Taewa täius, ſee ſaab mulle, Puuduſt enam ſiis ei tule.

Ew. Noortemeeste Selts püüab oma liikmeid pühakirja tundmisele ja kõlblikkudele elukombetele kaswatada, ta pakub nendele wabadel õhtutel kasulikku, kosutawat lõbu: seltsiliikmed harjutawad ennast laulmises, muusikas, turnimises; neil on raamatukogu tarwitada. Koosolekutel on seltsis piibliseletused ja õpetlikud teadaandmised. Seltsis on praegu 119 liiget. Ew. Noortemeeste Selts kutsub kõiki tõsisemaid noori wendi üles, seltsi liikmeks heitma. Seltsi korter on Jaama uul. nr 22.

Дозволено Цензурою. — Юрьевъ, 1. декабря 1904 года.

K. Sööt'i trükk, Jurjewis (Tartus).

ARH PT-429

28. augustil 1905 aastal.

Jumalateenistus

Ew. Noortemeeste Seltside saadikute konwerentsil

Peetri kirikus kell 4 pääle lõunat.

TRÜ Raamatukogu

Laul: Wiisil: 339.

1. Eks mu kohus tänu teha Jumalale ilma peal? Sest ma saan küll kõigest näha, Kuis nii helde tema meel. Armu täis on tema süda, Et ta selle elu sees Kõiki hoiab kannates, Kes siin auustawad teda. Aeg kõik asjad lõpetab, Jumal ikka armastab.

2. Nii kui kotkas pojad matab Tiiwa alla hoolega, Nõnda ka mind Jumal katab Kõigipidi armuga: Ta mind emaihus loonud, Jhu, hinge annud mull', Ja ka pärast toidust küll On mu kätte rohkest toonud. Aeg kõik asjad lõpetab, Jumal ikka armastab.

3. Et nüüd Isa armastusel Pole otsa iialgi, Sest ma tõstan lapse kombel Käed su poole ülesse. Aita mind sind auustada Kõiges omas elus tõest, Öösd ja päewad kõigest wäest, Kunni saan sind kummardada Ja sind kiita südamest Ükskord taewas igawest.

Jutlus: peab õp. G. Rosenberg Suurest-Jaanist.

Koorilaul Ew. Noortemeeste Seltsi meestekoori poolt.

Laul: Wiisil: 294.

1. Süda seltsiks südamele Otskem rahu Issandalt, Laskem armu tulekeeli Tõusta taewa leekiwalt! Ta on pea ja meie liikmed, Ta on walgus, meie läik. Ta on Issand, meie wennad, Tema omad meie kõik.

2. Wennad, wendi armastagem, Truuid teine teisele: Armastust nii tunnistagem, Et ka elu jätame! Nii on ta meid armastanud, Kui ta suri meie eest; See on teda kurwastanud, Kes ei hooli armu tööst.

Tartu Ülikooli Raamatukogu
ARHIIVKOGU

3. Oma lapsi ühte köida, Kallis sõber, kindlaste: Lase meidgi armu leida, Armu näita alati! Tõega meid ühte liida, Tõde oled ise sa, Ja meid walgusega täida, Sina oled walgus ka.

Kõne: **„Ew. noortemeeste seltside edenemine wiimse 50 aasta jooksul ja juubeli koosolek Parisis“.**

Koorilaul Ew. Noortemeeste Seltsi meestekoori poolt.

Laul: Wiisil: 202.

1. Küll kõrged mäed kõiguwad, Ja madalaks nad saawad, Küll mäekünkad liiguwad Ja aset wahetawad: Ei minu arm saa muutuma, Ei midagi tast puuduma! — Nii ütleb meie Issand.

2. Ta põhi on ju armastus, Mis igaweste olnud, Ja lõppemata halastus, Mis meie omaks tulnud: Mis Isast ikka soowitud Ja Poja läbi täidetud Meil kasuks, kes ta wennad.

Palwe.

Koorilaul Ew. Noortemeeste Seltsi meestekoori poolt.

Õnnistamine ja lõpulaul:

Wiisil: 288.

1. Wäikest usku, Issand, mulle Armust suureks kaswata, Et mu waenlane ei tule Usku minult riisuma. Jäägu sinu külge ma, Issand, wäikseks liikmeks ka, Kõige wähemaks sest rahwast, Kes su riiki nõudwad wahwast.

2. Annad seda sa, siis mina Olen rahu igawest, Sest et siis mu oma sina, Kes mull' armas südamest. Sinuga saan mina ka Kõik, mis tõutanud sa: Taewa täius, see saab mulle, Puudust enam siis ei tule.

□□□

PT
TRU Raamatukogu
330-91

Ew. Noortemeeste Selts püüab oma liikmeid pühakirja tundmisele ja kõlblikkudele elukombetele kaswatada, ta pakub nendele wabadel õhtutel kasulikku, kosutawat lõbu: seltsiliikmed harjutawad ennast laulmises, muusikas, turnimises; neil on raamatukogu tarwitada. Koosolekutel on seltsis piibliseletused ja õpetlikud teadaandmised. Seltsis on praegu 130 liiget. Ew. Noortemeeste Selts kutsub kõiki tõsisemaid noori wendi üles, seltsi liikmeks heitma. Seltsi korter on Jaama uul. nr. 22.

Дозволено Цензурою. — Юрьевъ, 23 августа 1905 года.

K. Sööt'i trükk, Jurjewis (Tartus).

ARH PT-429

Ev. Verein junger Männer zu Dorpat

Sonntag, den 15. November 1925

7 Uhr abends

Familien-Abend

im Saale der Walterschen Schule

Magazin-Straße 3.

TRU Raamatukogu

Gemeinsamer Gesang: „Brausend zog der Freude Strom".

Prolog.

Begrüßung: Jugendwart Meyer.

Neudeutsche Volkslieder.

Deklamation: „Die Mette von Marienburg" von F. Dahn.

Jungmännerdoppelquartett.

Turnerische Darbietungen: a) der „Jungschar".
b) der Jugendabteilung.

Gemeinsamer Gesang: „Blühende Jugend".

Kurze Pause.

Gemeinsamer Gesang: „Brich herein, süßer Schein".

Deklamation: „Sucht verlorene auf!" von E. v. Tschudi.

Vortrag: **„Weg und Ziel unserer Arbeit"** (Rückblick und Ausblick) von Jugendwart Meyer.

Jungmännerdoppelquartett.

Schlußwort: Vereinspräses P. Luther.

Gemeinsamer Gesang: „Ach bleib' mit deiner Gnade".

Programm-Änderungen vorbehalten.

Der Eintritt ist frei. Programme à 10 Mk.

Tartu Ülikooli Raamatukogu
ARHIVKOGU

Texte zu den gemeinsamen Gesängen.

I.

Weise: Freiheit, die ich meine.

Brausend zog der Freude Strom durch Leib und Seel. —
Herr, mit Freud und Leide dir ich mich befehl.
Ob der Leib auch müde, soll voll Jugendglühn
Doch das Herz im Liede aufwärts zu dir ziehn.

Laß ein Mann mich werden, der voll Zucht und Art,
Stark und rein auf Erden Seel und Leib bewahrt!
Laß ein Mann mich werden, immer jugendlich,
Weil die Kraft der Erden ist geweiht durch dich!

Laß ein Mann mich werden, der durch Kampf und Streit,
Lust und Not der Erden dringt zur Ewigkeit!
Froh leg ich mich nieder, und im Morgenrot
Füll aufs neu die Glieder du mit Kraft, o Gott!

II.

Weise: Lobe den Herren, den mächtigen König.

Blühende Jugend, du Hoffnung der künftigen Zeiten,
Höre doch einmal und laß dich in Liebe bedeuten:
Fliehe den Tand, folge der winkenden Hand,
Die dich zu Jesus will leiten!

Opfre die frische, die schöne lebendige Blüte,
Opfre die Kräfte der Jugend mit frohem Gemüte
Jesu, dem Freund, der es am redlichsten meint,
Ihm, deinem König voll Güte!

Liebevoll suchet der Hirte sich Lämmer auf Erden.
Jugend, du sollst ihm zur Lust und zum Ehrenschmuck werden:
Komm doch heran, Segen von ihm zu empfahn;
Werde die Zier seiner Herden!

Gott und dem Heiland als Werkzeug zur Ehre gereichen,
Das ist mit irdischer Herrlichkeit nicht zu vergleichen.
Jugend, ach, du bist ihm die nächste dazu:
Laß deine Zeit nicht verstreichen!

PT
TRÜ
330-97

C. Mattiesen, Dorpat.

ARH PT-429

Dankgottesdienst

am Vorabend des 50. Jahrestages des Evangelischen Vereins junger Männer zu Dorpat

in der Universitätskirche.

Gemeinde.

Großer Gott, wir loben dich;
Herr, wir preisen deine Stärke.
Vor dir neigt die Erde sich
Und bewundert deine Werke.
Wie du warst vor aller Zeit,
So bleibst du in Ewigkeit.

Heilig, Herr Gott Zebaoth,
Heilig, Herr der Kriegesheere,
Starker Helfer in der Not,
Himmel, Erde, Luft und Meere
Sind erfüllt von deinem Ruhm;
Alles ist dein Eigentum.

Sieh dein Volk in Gnaden an,
Hilf uns, segne, Herr, dein Erbe;
Leit es auf der rechten Bahn,
Daß der Feind es nicht verderbe.
Wart und pfleg es in der Zeit,
Heb es hoch in Ewigkeit.

Herr erbarm, erbarme dich,
Auf uns komme, Herr, dein Segen,
Deine Güte zeige sich
Allen der Verheißung wegen.
Auf dich hoffen wir allein,
Laß uns nicht verloren sein.

Liturg. Begrüßung.

Gott, der allmächtige Vater, sei uns gnädig und barmherzig.
Christus, der Herr, schenke uns Leben und Seligkeit.
Gott, der heilige Geist, entzünde in unseren Herzen das Feuer seiner Liebe.

Gemeinde. Amen, Amen.

Liturg. Ansprache.

Ps. 144, 1. 2. Gelobet sei der Herr, mein Gott,
der meine Händ' lehret streiten
und meine Fäuste kriegen;
Meine Güte und meine Burg,
Mein Schutz und mein Erretter,
Mein Schild, auf den ich traue.

Gemeinde.

Gott ist gegenwärtig,
Lasset uns anbeten
Und in Ehrfurcht vor ihn treten.
Gott ist in der Mitten,
Alles in uns schweige
Und sich innigst vor ihm beuge.
Wer ihn kennt,
Wer ihn nennt,
Schlagt die Augen nieder.
Gebt das Herz ihm wieder!

Gott ist gegenwärtig,
Dem die Cherubinen
Tag und Nacht gebücket dienen.
Heilig, heilig, heilig!
Singen ihm zur Ehre
Aller Engel hohe Chöre.
Herr, vernimm
Unsere Stimm,
Da auch wir Geringen
Unsre Opfer bringen.

Tartu Ülikooli Raamatukogu
ARHIIVKOGU

Die Beichtgemeinde tritt vor den Altar.

Liturg. Bitte um rechte Beichte.

Herr, unser Gott, wir Sünder kommen vor dein Angesicht,
uns vor deiner heiligen Majestät zu beugen.
Verleihe uns, daß wir dir mit wahrhaftigem Herzen
und erwecktem Gewissen nahen.
Verbrenne in dem Feuer deines Wortes
alle Sicherheit und Selbstgerechtigkeit.
Zerstöre allen frommen Schein
und errege uns mit heiliger Unruhe über unsere Sünde.
Komme über uns mit dem Gerichte deiner Wahrheit,
daß wir uns umwenden auf deinen Weg
und nach deinem Reiche trachten.

Gemeinde. Herr, erbarme dich.

Liturg. Weil wir vor dir versammelt sind
als eine Gemeinde, die nach deinem Namen genannt ist,
So laß uns nicht dessen gedenken, was uns untereinander trennt.
Behüte uns, daß nicht einer sich über den andern erhebe,
daß keiner sich dünke vor dem andern zu bestehen
im Lichte deines Angesichtes.
Laß uns aber dessen gedenken,
was wir aneinander versäumt und gefehlt haben
in Untreue, in Lieblosigkeit, in Härte des Herzens.
Laß vor uns stehen alles,
womit wir deine Gemeinde verachtet und verstört haben.

Gemeinde. Christe, erbarme dich.

Liturg. Füge uns von neuem ein in den lebendigen Bau deines Reiches
Und laß uns, die wir Sünder sind und deinen Zorn verdient haben,
erfahren, daß wir deine Gemeinde sind
und dir dienen in der Kraft deines heiligen Geistes.

PT
TRU Raamatukogu
330-94

Gemeinde. Herr, erbarme dich.

Liturg. Höret das Wort unseres Herrn Jesu.
Er sagt:
Du sollst lieben Gott, deinen Herrn, von ganzem Herzen,
von ganzer Seele und von ganzem Gemüte.
Dies ist das vornehmste und größte Gebot.
Das andere aber ist dem gleich:
Du sollst deinen Nächsten lieben wie dich selbst.
In diesen zwei Geboten hanget das ganze Gesetz
und die Propheten.
Ein neu Gebot gebe ich euch,
daß ihr euch untereinander liebet, wie ich euch geliebt habe,
auf daß auch ihr einander lieb habt.
Dabei wird jedermann erkennen, daß ihr meine Jünger seid,
so ihr Liebe untereinander habt.

Gemeinde. Amen, Amen, Amen.

Stille.

Liturg. So wir sagen: wir haben keine Sünde,
So verführen wir uns selbst, und die Wahrheit ist nicht in uns,
So wir aber unsere Sünde bekennen,

So ist er treu und gerecht,
daß er uns die Sünde vergibt
und reinigt uns von aller Untugend.
So laßt uns denn miteinander vor Gott treten
und vor ihm niederknieen
mit dem gemeinsamen Bekenntnis unserer Schuld.
Und also sprechen:
Wir bekennen,
daß wir in Gedanken, Worten und Werken
gesündigt haben
gegen dich, Gott, du Quelle alles Lebens und Geber alles Guten.
Untreu waren wir der Gemeinschaft,
die durch deine Gnade geheiligt ist.
Du hast uns zu deinem Bilde geschaffen;
Wir aber haben deine Kindschaft verleugnet, Vater.
Wir waren in der Irre,
Und unser ungehorsames Herz liebte die Finsternis.
Deine Gerichte sind gerecht,
Und unsere Schuld macht es, daß wir leiden.
Neige dein Ohr, unser Gott, und höre:
Tue deine Augen auf und siehe,
wie wir verstöret sind.
Reinige uns von unserer Missetat.
Denn wir liegen vor dir mit unserem Gebet,
nicht auf unsere Gerechtigkeit,
sondern auf deine große Barmherzigkeit. Amen.

Liturg. Ist dies das Gebet und Bekenntnis eures Herzen?
Begehret ihr in aufrichtigem Verlangen
hinfort in der Gemeinschaft der Brüder
unserem Erlöser zu leben,
So antwortet: Ja.

Gemeinde. Ja.

Liturg. So tretet herzu
und empfanget den Trost der göttlichen Gnade.
Hört,
Daß ich euch verkündige und bezeuge die göttliche Wahrheit.
So spricht der Herr:
Wer zu mir kommt, den werde ich nicht hinausstoßen.
Ich gebe ihnen das ewige Leben,
und sie werden nimmermehr umkommen,
und niemand wird sie aus meiner Hand reißen.
Der Vater, der sie mir gegeben hat,
ist größer denn alles,
und niemand kann sie aus meines Vaters Hand reißen.
In der Welt habt ihr Angst,
aber seid getrost, ich habe die Welt überwunden.

Gemeinde erhebt sich.

Held, der dem Grabe
Sieggekrönt entstieg,
Dein ist Macht und Ehre,
Ewig dein der Sieg.

Wir auch sollen leben
Mit dem Herrn zugleich.
Er will uns erheben
In sein himmlisch Reich!

Held, der dem Grabe
Sieggekrönt entstieg,
Dein ist Macht und Ehre
Ewig dein der Sieg!

Die Beichtgemeinde tritt vor den Altar.

Liturg. Bitte um rechte Beichte.

Herr, unser Gott, wir Sünder kommen vor dein Angesicht,
uns vor deiner heiligen Majestät zu beugen.
Verleihe uns, daß wir dir mit wahrhaftigem Herzen
und erwecktem Gewissen nahen.
Verbrenne in dem Feuer deines Wortes
alle Sicherheit und Selbstgerechtigkeit.
Zerstöre allen frommen Schein
und errege uns mit heiliger Unruhe über unsere Sünde.
Komme über uns mit dem Gerichte deiner Wahrheit,
daß wir uns umwenden auf deinen Weg
und nach deinem Reiche trachten.

Gemeinde. Herr, erbarme dich.

Liturg. Weil wir vor dir versammelt sind
als eine Gemeinde, die nach deinem Namen genannt ist,
So laß uns nicht dessen gedenken, was uns untereinander trennt.
Behüte uns, daß nicht einer sich über den andern erhebe,
daß keiner sich dünke vor dem andern zu bestehen
im Lichte deines Angesichtes.
Laß uns aber dessen gedenken,
was wir aneinander versäumt und gefehlt haben
in Untreue, in Lieblosigkeit, in Härte des Herzens.
Laß vor uns stehen alles,
womit wir deine Gemeinde verachtet und verstört haben.

Gemeinde. Christe, erbarme dich.

Liturg. Füge uns von neuem ein in den lebendigen Bau deines Reiches
Und laß uns, die wir Sünder sind und deinen Zorn verdient haben,
erfahren, daß wir deine Gemeinde sind
und dir dienen in der Kraft deines heiligen Geistes.

PT
TRU Reamstrube
330-94

Gemeinde. Herr, erbarme dich.

Liturg. Höret das Wort unseres Herrn Jesu.
Er sagt:
Du sollst lieben Gott, deinen Herrn, von ganzem Herzen,
von ganzer Seele und von ganzem Gemüte.
Dies ist das vornehmste und größte Gebot.
Das andere aber ist dem gleich:
Du sollst deinen Nächsten lieben wie dich selbst.
In diesen zwei Geboten hanget das ganze Gesetz
und die Propheten.
Ein neu Gebot gebe ich euch,
daß ihr euch untereinander liebet, wie ich euch geliebt habe,
auf daß auch ihr einander lieb habt.
Dabei wird jedermann erkennen, daß ihr meine Jünger seid,
so ihr Liebe untereinander habt.

Gemeinde. Amen, Amen, Amen.

Stille.

Liturg. So wir sagen: wir haben keine Sünde,
So verführen wir uns selbst, und die Wahrheit ist nicht in uns,
So wir aber unsere Sünde bekennen,
So ist er treu und gerecht,
daß er uns die Sünde vergibt
und reinigt uns von aller Untugend.
So laßt uns denn miteinander vor Gott treten
und vor ihm niederknieen
mit dem gemeinsamen Bekenntnis unserer Schuld.
Und also sprechen:
Wir bekennen,
daß wir in Gedanken, Worten und Werken
gesündigt haben
gegen dich, Gott, du Quelle alles Lebens und Geber alles Guten.
Untreu waren wir der Gemeinschaft,
die durch deine Gnade geheiligt ist.
Du hast uns zu deinem Bilde geschaffen;
Wir aber haben deine Kindschaft verleugnet, Vater.
Wir waren in der Irre,
Und unser ungehorsames Herz liebte die Finsternis.
Deine Gerichte sind gerecht,
Und unsere Schuld macht es, daß wir leiden.
Neige dein Ohr, unser Gott, und höre:
Tue deine Augen auf und siehe,
wie wir verstöret sind.
Reinige uns von unserer Missetat.
Denn wir liegen vor dir mit unserem Gebet,
nicht auf unsere Gerechtigkeit,
sondern auf deine große Barmherzigkeit. Amen.

Liturg. Ist dies das Gebet und Bekenntnis eures Herzen?
Begehret ihr in aufrichtigem Verlangen
hinfort in der Gemeinschaft der Brüder
unserem Erlöser zu leben,
So antwortet: Ja.

Gemeinde. Ja.

Liturg. So tretet herzu
und empfanget den Trost der göttlichen Gnade.
Hört,
Daß ich euch verkündige und bezeuge die göttliche Wahrheit.
So spricht der Herr:
Wer zu mir kommt, den werde ich nicht hinausstoßen.
Ich gebe ihnen das ewige Leben,
und sie werden nimmermehr umkommen,
und niemand wird sie aus meiner Hand reißen.
Der Vater, der sie mir gegeben hat,
ist größer denn alles,
und niemand kann sie aus meines Vaters Hand reißen.
In der Welt habt ihr Angst,
aber seid getrost, ich habe die Welt überwunden.

Gemeinde erhebt sich.

Held, der dem Grabe
Sieggekrönt entstieg,
Dein ist Macht und Ehre,
Ewig dein der Sieg.

Wir auch sollen leben
Mit dem Herrn zugleich.
Er will uns erheben
In sein himmlisch Reich!

Held, der dem Grabe
Sieggekrönt entstieg,
Dein ist Macht und Ehre
Ewig dein der Sieg!

Liturg. Nun laßt uns mit Lob und Preis das heilige Mahl begehen!

O Herr, unser heiliger Vater,
Allmächtiger und ewiger Gott.
Du bist würdig, daß wir zu allen Zeiten und an allen Orten
dir Lob und Preis und Ehre bringen.
Darum wollen wir mit allen deinen Dienern,
die im Himmel und auf Erden sind,
Deinen hohen Namen verherrlichen,
Dich in Ewigkeit preisen.
Ehre sei dir, o Herr,
Du Allerhöchster!

Gemeinde.

Heilig, heilig, heilig
Ist der Herr.
Und Himmel und Erde
Sind seiner Ehre voll!

Feier des Herrenmahls.

Gemeinde.

Nun preiset alle
Gottes Barmherzigkeit!
Lob ihn mit Schalle,
Werteste Christenheit!
Er läßt dich freundlich zu sich laden:
Freue dich, Israel, seiner Gnaden!

Der Herr regieret
Über die ganze Welt;
Was sich nur rühret,
Alles zu Fuß ihm fällt;
Viel tausend Engel um ihn schweben,
Psalter und Harfen ihm Ehre geben.

Drum preis' und ehre
Seine Barmherzigkeit,
Sein Lob vermehre,
Werteste Christenheit!
Uns soll hinfort kein Unfall schaden
Freue dich, Israel, seiner Gnaden!

Liturg. O du überschwengliche Liebe Christi,
Du, der den Tod zerbrochen,
Du hältst der Höllen Macht gefangen
und zeigest uns den Weg des Lebens.
Niemand ist wie du, Herr,
Der du die Gefangenen aus der Grube des Todes ausläßest
Und erquickest die Elenden.
Du machst sie mitten im Tode lebendig
Und richtest sie auf, daß sie vor dir leben.
Dir sei Ehre in Ewigkeit!

Gemeinde. Halleluja, halleluja, halleluja.

TRÜ Raamatukogu

Liturg. Segen.

Gemeinde.

Ihr, die ihr Christi Namen nennt,
Gebt unserm Gott die Ehre!
Ihr, die ihr Gottes Macht bekennt,
Gebt unserm Gott die Ehre!
Die falschen Götzen macht zu Spott;
Der Herr ist Gott, der Herr ist Gott!
Gebt unserm Gott die Ehre!

C. Mattiesen, Dorpat.

ARK PT-429

An unsere passiven Mitglieder und die Eltern unserer Jungen.

PT
TRÜ Raamatukogu
330-100

Sehr geehrt.

Der Vorstand des Evangelischen Vereins junger Männer beehrt sich, Sie zu der

Feier des 48. Jahrestages

des Vereins freundlichst einzuladen.

Am Sonntag, den 14. November, (nicht am 21. Nov., wie im „Leuchtfeuer" angegeben) nachm. 6 Uhr findet in der Universitätskirche ein schlichter

Dankgottesdienst

statt, im Hinblick auf die zwar langsame aber doch stetige innere und äußere Erstarkung, die unser Jugendwerk in den letzten Jahren erfahren durfte. Die Predigt hält Herr Oberlehrer Willberg.

Der **Jahresfest-Familienabend**

findet diesmal im internen Kreise der Eltern und passiven Mitglieder im Vereinshaus statt und zwar am Freitag, d. 19. Nov., 7 Uhr abds. für Jungscharler mit Angehörigen und am Sonnabend, d. 20. Nov., 7 Uhr abds. für die älteren Gruppen und ihren Elternkreis. Die Kleinheit unseres Saales macht es leider notwendig, vorher einen Überblick über die zu erwartende Beteiligung zu gewinnen. Wir bitten darum sehr, uns möglichst bis zum Sonntag, d. 14. Nov., Bescheid zukommen lassen zu wollen, ob und an welchem der beiden Abende wir auf Ihren Besuch rechnen dürfen, da, falls es sich als notwendig erweisen sollte, für die Beschaffung eines größeren Roumes zu einer gemeinsamen Feier beider Gruppen rechtzeitig Vorsorge getragen werden muß.

Die Jungscharler möchten u. a. einige lebende Bilder aus dem Ferienlager und turnerische Gruppenstellungen vorführen, während am Sonnabend eine Reihe ganz neuer Lichtbilder uns unmittelbar das frischfrohe Lager- und Wanderleben unserer Jungen vor Augen führen werden. Ein Eintritt wird nicht erhoben.

Mit herzlichem Gruß

im Namen des Vorstandes

J. Meyer, Sekr.

NB. Gleichzeitig erlauben wir uns, auf die beiden **öffentlichen Vorträge** von Frau von Keller über das fortlaufende Thema: **„Die deutschen Romantiker und die heutige Jugend"** am Montag, d. 15. und Dienstag, d. 16. Nov., im Vereinshaus Salzstraße 1, hinzuweisen.

Tartu Ülikooli Raamatukogu

C. Mattiesen, Dorpat.

ARH PT-429

Evangel. Verein junger Männer zu Dorpat
Salzstraße 1.

Sonntag, den 22. Mai 1927,
7 Uhr abends

Familien-Abend

im Saale des deutschen Privatgymnasiums,
Magazinstraße 3.

TRÜ Raamatukogu

Vortragsfolge:

1. Gemeinsamer Gesang: „Im schönsten Wiesengrunde".
2. Begrüßung.
3. Die „Jungschar" singt:
   „Mein Vater war ein Wandersmann".
   „Bub und Spinne".
4. Männerchor: „Suomis Sang".
   „Der Mai ist gekommen".
5. „Jungschar"-Turnen.
6. Schargesang: „Alle Birken grünen".
   „Ich reit auf grünen Wegen".
   „Der Wind weht über Felder".

Teepause und Verlosung.

7. Gemeinsames Lied: „Blühende Jugend".
8. Vortrag von Generalsekretär A. Friedrich-Riga:
   „Bilder und Erfahrungen aus der Arbeit der reichsdeutschen und baltischen christlichen Jugendkreise".
9. Geistliche Volkslieder: „Ich bin durch die Welt . . .".
   „Wohin, o müder Wandrer".
10. Männerchor: „Es ist ein Schnitter".
    „Laßt uns rittermäßig ringen".
11. Ausklang: OP. J. Sedlatschek.
12. Bundeslied (gemeinsam gesungen):
    „Es zieht ein Brausen durch die Zeiten".

Änderungen der Vortragsfolge vorbehalten.

Preis des Programms beliebig; möglichst nicht unter 25 Mk., Jugendliche unter 14 Jahren nicht unter 10 Mk.

Tartu Ülikooli Raamatukogu
ARHIIVKOGU

1. Im schönsten Wiesengrunde . . .

1. Im schönsten Wiesengrunde ist meiner Heimat Haus; da zog ich manche Stunde ins Tal hinaus. Dich, mein stilles Tal, grüß ich tausendmal! Da zog ich manche Stunde ins Tal hinaus.

2. Wie Teppich, reich gewoben, steht mir die Flur zur Schau; o Wunderbild, und oben des Himmels Blau. Dich, mein stilles Tal, grüß ich tausendmal, o Wunderbild, und oben des Himmels Blau.

3. Herab von sonnger Halde ein frischer Odem zieht; es klingt aus nahem Walde der Vögel Lied. Dich, mein stilles Tal, grüß ich tausendmal! Es klingt aus nahem Walde der Vögel Lied.

2. Mein Vater war ein Wandersmann.

1. Mein Vater war ein Wandersmann, und mir steckts auch im Blut; drum wandre ich flott, so lang ich kann, und schwenke meinen Hut. Heidi, heida, heidi, heida, und schwenke meinen Hut, tralala, heidi, heida, heidi, heida, und schwenke meinen Hut.

2. Das Wandern schafft stets frische Lust, erhält das Herz gesund; frei atmet draußen meine Brust, froh singet stets mein Mund: Heidi, heida, froh singet stets mein Mund, tralala, heidi, heida, froh singet stets mein Mund.

3. Warum singt dir das Vögelein so freudevoll sein Lied? Weils nimmer hockt, landaus, landein durch andre Fluren zieht. Heidi, heida, durch andre Fluren zieht, tralala, heidi ꝛc.

4. Drum trag ichs Ränzel und den Stab weit in die Welt hinein und werde bis ans kühle Grab ein flotter Bursche sein. Heidi, heida, ein flotter Bursche sein, tralala, heidi, ꝛc. Fr. Sigismund.

3. Bub und Spinne.

1. Bub und Spinne gingen in den Wald, da warn dem Bub die Beine kalt. Tihollalihallihallo ꝛc.

2. Da macht die Spinn ein Feuer an, damit der Bub sich wärmen kann. Tihollali ꝛc.

3. Da kam ein großer Wirbelwind, der macht das Feuer aus geschwind.

4. Da ward die Spinne ärgerlich und haut dem Bub ins Angesicht.

5. Da kam ein armer Wandersmann, der macht das Feuer wieder an.

6. Da war die Spinne wieder gut, da kann man sehn, was Liebe tut.

7. Und die Moral von der Geschicht: Seid ihr auf Fahrt so zankt euch nicht.

4. Suomis Sang.

1. Horch, wie hell Akkorde schallen dort in Wainos Runenhallen: das ist Suomis Sang, das ist Suomis Sang! Hör der hohen Föhren Sausen, hör der Ströme dumpfes Brausen: das ist Suomis Sang, das ist Suomis Sang!

2. Hoch am Pol an eisgen Flächen, sieh' der Sonne Strahl sich brechen, das ist Suomis Sang, das ist Suomis Sang! Sieh' am dunkeln Himmelsbogen glühendrot das Nordlicht wogen: das ist Suomis Sang, das ist Suomis Sang!

5. Alle Birken grünen . . .

1. Alle Birken grünen in Moor und Heid', jeder Brambusch leuchtet wie Gold, alle Heidlerchen jubeln vor Fröhlichkeit, jeder Birkhahn kullert und tollt.

2. Meine Augen, die gehn hin und her auf dem schwarzen, weißflockigen Moor, auf dem braunen grünschäumenden Heidemeer, und schweben zum Himmel empor.

3. Zum Blauhimmel hin, wo ein Wölkchen zieht, wie ein Wollgrasflöckchen so leicht, mein Herz, das singt sein leises Lied, das auf zum Himmel steigt.

4. Ein leises Lied, ein stilles Lied, ein Lied, so fein und lind, wie ein Wölkchen, das über die Bläue zieht, wie ein Wollgrasflöckchen im Wind. H. Löns.

6. In der Heide.

1. Ich reit' auf grünen Wegen am Heiderand dahin; dem jungen Tag entgegen mit frohem, leichtem Sinn. — Durch Heidekraut und Ried der Sommer Fäden zieht in leisem Herbstesweben, und rings die Heide blüht.

2. Hier fern vom wirren Leben da draußen in der Welt, von Blütenduft umgeben, es mir ja sehr gefällt. Die Morgensonne glüht, wie Diamanten sprüht der Tau in allen Büschen, und rings die Heide blüht.

3. Der Menschen Hassen, Neiden, das so viel Glück zerbricht, kennt hier auf brauner Heiden den stillen Frieden nicht. Vorüber weit hier zieht Frau Sorge, weil sie sieht, daß lauter Glück hier wohnet, und rings die Heide blüht.

4. Im Heidekrug „Zur Linde" da kehrt ich durstig ein. Im frischen Morgenwinde sitz ich da ganz allein. Der Lerche Jubellied erquickt mir das Gemüt. Ich denk' vergangner Zeiten, und rings die Heide blüht. H. Löns.

7. Der Wind weht über Felder.

1. Der Wind weht über Felder ums regennaße Zelt. Der Kaiser stürmte Geldern, die Reiter ziehn ins Feld. Tari, Tarei, Tari, Tarei. Wir sind des Kaisers Reiterei.

2. Es trabt in langen Reihen das schwarze Regiment zu zwein und auch zu dreien, der Oberst reit' am End.

3. Das Fähnlein weht und wanket im feuchten Flandernwind. Niemals hat es gewanket, viel Träger blieben sind.

4. Im fernen fremden Lande, da mäht der Schnitter Tod. Viel Kreuz am Wegesrande erglühn im Abendrot.

5. D'rauf schlagen Nachtigallen, wie Flöten und Schalmei'n. Gesungen hat vor allem des Kaisers Reiterei.

8. Blühende Jugend.

1. Blühende Jugend, du Hoffnung der künftigen Zeiten, höre doch einmal und laß dich in Liebe bedeuten: fliehe den Tand, folge der winkenden Hand, die dich zu Jesu will leiten!

2. Opfre die frische, die schöne lebendige Blüte, opfre die Kräfte der Jugend mit frohem Gemüte Jesu, dem Freund, der es am redlichsten meint, ihm, deinem König voll Güte!

3. Gott und dem Heiland als Werkzeug zur Ehre gereichen, das ist mit irdischer Herrlichkeit nicht zu vergleichen. Jugend, ach, du bist ihm die nächste dazu: laß deine Zeit nicht verstreichen.

1. Im schönsten Wiesengrunde . . .

1. Im schönsten Wiesengrunde ist meiner Heimat Haus; da zog ich manche Stunde ins Tal hinaus. Dich, mein stilles Tal, grüß ich tausendmal! Da zog ich manche Stunde ins Tal hinaus.

2. Wie Teppich, reich gewoben, steht mir die Flur zur Schau; o Wunderbild, und oben des Himmels Blau. Dich, mein stilles Tal, grüß ich tausendmal, o Wunderbild, und oben des Himmels Blau.

3. Herab von sonnger Halde ein frischer Odem zieht; es klingt aus nahem Walde der Vögel Lied. Dich, mein stilles Tal, grüß ich tausendmal! Es klingt aus nahem Walde der Vögel Lied.

2. Mein Vater war ein Wandersmann.

1. Mein Vater war ein Wandersmann, und mir steckts auch im Blut; drum wandre ich flott, so lang ich kann, und schwenke meinen Hut. Heidi, heida, heidi, heida, und schwenke meinen Hut, tralala, heidi, heida, heidi, heida, und schwenke meinen Hut.

2. Das Wandern schafft stets frische Luft, erhält das Herz gesund; frei atmet draußen meine Brust, froh singet stets mein Mund: Heidi, heida, froh singet stets mein Mund, tralala, heidi, heida, froh singet stets mein Mund.

3. Warum singt dir das Vögelein so freudevoll sein Lied? Weils nimmer hockt, landaus, landein durch andre Fluren zieht. Heidi, heida, durch andre Fluren zieht, tralala, heidi 2c.

4. Drum trag ichs Ränzel und den Stab weit in die Welt hinein und werde bis ans kühle Grab ein flotter Bursche sein. Heidi, heida, ein flotter Bursche sein, tralala, heidi, 2c. Fr. Sigismund.

3. Bub und Spinne.

1. Bub und Spinne gingen in den Wald, da warn dem Bub die Beine kalt. Tihollalihallihallo 2c.

2. Da macht die Spinn ein Feuer an, damit der Bub sich wärmen kann. Tihollali 2c.

3. Da kam ein großer Wirbelwind, der macht das Feuer aus geschwind.

4. Da ward die Spinne ärgerlich und haut dem Bub ins Angesicht.

5. Da kam ein armer Wandersmann, der macht das Feuer wieder an.

6. Da war die Spinne wieder gut, da kann man sehn, was Liebe tut.

7. Und die Moral von der Geschicht: Seid ihr auf Fahrt so zankt euch nicht.

4. Suomis Sang.

1. Horch, wie hell Akkorde schallen dort in Wainos Runenhallen: das ist Suomis Sang, das ist Suomis Sang! Hör der hohen Föhren Sausen, hör der Ströme dumpfes Brausen: das ist Suomis Sang, das ist Suomis Sang!

2. Hoch am Pol an eisgen Flächen, sieh' der Sonne Strahl sich brechen, das ist Suomis Sang, das ist Suomis Sang! Sieh' am dunkeln Himmelsbogen glühendrot das Nordlicht wogen: das ist Suomis Sang, das ist Suomis Sang!

5. Alle Birken grünen . . .

1. Alle Birken grünen in Moor und Heid', jeder Brambusch leuchtet wie Gold, alle Heidlerchen jubeln vor Fröhlichkeit, jeder Birkhahn kullert und tollt.

2. Meine Augen, die gehn hin und her auf dem schwarzen, weißflockigen Moor, auf dem braunen grünschäumenden Heidemeer, und schweben zum Himmel empor.

3. Zum Blauhimmel hin, wo ein Wölkchen zieht, wie ein Wollgrasflöckchen so leicht, mein Herz, das singt sein leises Lied, das auf zum Himmel steigt.

4. Ein leises Lied, ein stilles Lied, ein Lied, so fein und lind, wie ein Wölkchen, das über die Bläue zieht, wie ein Wollgrasflöckchen im Wind. H. Löns.

6. In der Heide.

1. Ich reit' auf grünen Wegen am Heiderand dahin; dem jungen Tag entgegen mit frohem, leichtem Sinn. — Durch Heidekraut und Ried der Sommer Fäden zieht in leisem Herbsteswehen, und rings die Heide blüht.

2. Hier fern vom wirren Leben da draußen in der Welt, von Blütenduft umgeben, es mir ja sehr gefällt. Die Morgensonne glüht, wie Diamanten sprüht der Tau in allen Büschen, und rings die Heide blüht.

3. Der Menschen Hassen, Neiden, das so viel Glück zerbricht, kennt hier auf brauner Heiden den stillen Frieden nicht. Vorüber weit hier zieht Frau Sorge, weil sie sieht, daß lauter Glück hier wohnet, und rings die Heide blüht.

4. Im Heidekrug „Zur Linde" da kehrt ich durstig ein. Im frischen Morgenwinde sitz ich da ganz allein. Der Lerche Jubellied erquickt mir das Gemüt. Ich denk' vergangner Zeiten, und rings die Heide blüht. H. Löns.

7. Der Wind weht über Felder.

1. Der Wind weht über Felder ums regennaße Zelt. Der Kaiser stürmte Geldern, die Reiter ziehn ins Feld. Tari, Tarei, Tari, Tarei. Wir sind des Kaisers Reiterei.

2. Es trabt in langen Reihen das schwarze Regiment zu zwein und auch zu dreien, der Oberst reit' am End.

3. Das Fähnlein weht und wanket im feuchten Flandernwind. Niemals hat es gewanket, viel Träger blieben sind.

4. Im fernen fremden Lande, da mäht der Schnitter Tod. Viel Kreuz am Wegesrande erglühn im Abendrot.

5. D'rauf schlagen Nachtigallen, wie Flöten und Schalmei'n. Gesungen hat vor allem des Kaisers Reiterei.

8. Blühende Jugend.

1. Blühende Jugend, du Hoffnung der künftigen Zeiten, höre doch einmal und laß dich in Liebe bedeuten: fliehe den Tand, folge der winkenden Hand, die dich zu Jesu will leiten!

2. Opfre die frische, die schöne lebendige Blüte, opfre die Kräfte der Jugend mit frohem Gemüte Jesu, dem Freund, der es am redlichsten meint, ihm, deinem König voll Güte!

3. Gott und dem Heiland als Werkzeug zur Ehre gereichen, das ist mit irdischer Herrlichkeit nicht zu vergleichen. Jugend, ach, du bist ihm die nächste dazu: laß deine Zeit nicht verstreichen.

9. Ich bin durch die Welt gegangen.

1. Ich bin durch die Welt gegangen, und die Welt ist schön und groß, und doch zieht mein Verlangen mich weit von der Erde los.

2. Ich habe die Menschen gesehen, und sie suchen spät und früh; sie schaffen, sie kommen und gehen, und ihr Leben ist Arbeit und Müh.

3. Sie suchen, was sie nicht finden, in Liebe und Ehre und Glück, und sie kommen belastet mit Sünden und unbefriedigt zurück.

4. Es ist eine Ruhe vorhanden für das arme müde Herz! Sagt es laut in allen Landen: hier ist gestillet der Schmerz.

5. Es ist eine Ruhe gefunden für alle fern und nah in des Gottes Lammes Wunden am Kreuz auf Golgatha.

Eleonore Fürstin Reuß.

10. Wohin, o müder Wandrer.

1. Wohin, o müder Wandrer, du? Kehr heim ins Vaterhaus! Du findest nirgends sonst auch Ruh, läufst du die Welt gleich aus: Kehr heim!

2. Kehr heim mit deiner wunden Seel' zum Samariter dein! Kein Arzt für dich hat Wein und Öl als Jesus nur allein. Kehr heim!

3. Kehr heim mit deinem Heimwehschmerz in seinen Friedensschoß! Wer nicht zu Haus am Heilandsherz, bleibt ewig heimatlos. Kehr heim!

J. C. Arndt.

11. Es ist ein Schnitter.

1. Es ist ein Schnitter, heißt der Tod, hat Gewalt vom großen Gott. Heut wetzt er das Messer, es schneidt schon viel besser, bald wird er drein schneiden, wir müssens erleiden: Hüt' dich, schöns Blümelein!

2. Was heut noch frisch und grün dasteht wird morgen weggemäht; die edlen Narzissen, die englische Schlüssel, die schön' Hyazinth, die türkische Bind': Hüt' dich, schöns Blümelein!

3. Trutz Tod! Komm her, ich fürcht dich nicht! Trutz, komm und tue einen Schnitt! Wenn er mich verletzet, so werd' ich versetzet, ich will es erwarten, in himmlischen Garten: Freu' dich, schöns Blümelein!

12. Laßt uns rittermäßig ringen.

Laßt uns rittermäßig ringen, durch Tod und Leben zu dir dringen, als Feldherr tritt ins erste Glied. Das ist so ein Ritterrennen, da wir noch manchen Helden kennen, der mit uns auf den Walplatz zieht. Das Kleinod ist es wert, daß man es ganz begehrt; es ist unser, wir sprechen schon im hohen Ton: Was gilts! wir bringen es davon!

N. L. v. Zinzendorff.

13. Es zieht ein Brausen durch die Zeiten.

1. Es zieht ein Brausen durch die Zeiten, ein Rauschen wie von Gottes Schritt. Es will der Herr sein Reich bereiten, und seine Scharen ziehen mit.

2. Ihn grüßen wir! In ihm beschlossen liegt unsrer Jugend tiefster Sinn. Sein Herzblut ist für uns geflossen, nun schlage unser Herz für ihn.

3. So schlingt der Hände lange Ketten! Komm, Bruder, schlag zum Bunde ein! Der sterbend für uns eingetreten, soll lebend unser Meister sein!

Lic. E. Stange.

C. Mattiesen, Dorpat.

PT
TRU Raamatukogu
330-98

ARH PT-429

Tartu Ülikooli Raamatukogu
ARHIIVKOGU

Jahresbericht des C. V. J. M. zu Reval
über das Jahr 1924.

„Darum, meine lieben Brüder, seid fest, unbeweglich, und nehmet immer zu in dem Werke des Herrn, sintemal ihr wisset, daß eure Arbeit **nicht vergeblich** ist in dem Herrn."
1. Kor. 15, 58.

Wenn wir dieses Bibelwort als Motto über unseren Jahresbericht schreiben, so tun wir es, um der **Zielsicherheit** und **Siegeszuversicht** willen, die uns daraus entgegenstrahlen. Und beides tut so not in einer Zeit der Unruhe und des Kampfes, in einer Zeit, wo so vieles wankt und alles in Frage gestellt wird, wie die unsere es ist. Als solche, die mit Paulus sprechen können: „Gott aber sei Dank, der uns den Sieg gegeben **hat** durch unseren Herrn Jesum Christum!" dürfen und wollen wir voll Zuversicht unser Werk treiben; **es ist nicht vergeblich.** Das wird uns zu großer Gewißheit, wenn wir zurückschauen auf das hinter uns liegende Berichtsjahr; der Herr hat es gewirkt, Ihm sei die Ehre!

Es war ein Jahr fröhlichen Fortschritts in allen Zweigen unseres Werkes.

Wenn jetzt so viel **frohes, frisches Jugendleben** durch unser Haus am Falkensteg flutet, daß schier die Wände bersten wollen, so haben wir es mit dem Umstand zu danken, daß Gott uns für jede Altersgruppe unseres Vereins einen eigenen Leiter geschenkt hat.

An Stelle des im April nach Deutschland zurückgekehrten Herrn **Walter Klein,** dem wir für seine treue, hingebende Arbeit ein dankbares Andenken bewahren, hat Herr **Johann Meyer,** der im Brüderseminar des Evangelischen Johannesstifts in Spandau die Ausrüstung für seinen Dienst empfangen hat, die **Leitung des Jung C. V. J. M.** (14—17-jährige) übernommen. Wir freuen uns, in ihm einen Jugendführer gewonnen zu haben, dem Gott reiche Gaben für diese schöne Aufgabe geschenkt hat.

Einen großen Fortschritt bedeutet es auch, daß es uns gelang, in Herrn **Hans Rauchardt** einen besonderen berufsmäßig angestellten Führer für unsere **aufblühende Jungschar** (Knaben im Alter von 10—14 Jahren) zu gewinnen. Wer ihn inmitten seiner wachsenden Knabenschar gesehen hat, wie er den Jungen ein Junge wird, der muß sich von Herzen mitfreuen.

Durch Berufung dieser beiden Mitarbeiter ist unser in treuer hingebender Arbeit bewährter Herr **Paul Handrick** frei geworden für die besonderen, wichtigen und schwierigen Aufgaben eines Führers der **Jungmännerabteilung,** des Kernes unseres Gesamtwerkes, und für gelegentliche Dienste an **der Deutschen Jugend anderer Orte** unseres Landes. Er ist wiederholt Rufen nach Dorpat und Einladungen nach Wesenberg und

Narva gefolgt. Gern steht er auch fernerhin zur Verfügung, soweit es ihm Zeit und Kraft gestatten.

So war es uns in diesem Jahre möglich, unser **dreigliedriges Programm,** das sich auf Förderung der Jugend nach **Leib, Geist und Seele** erstreckt, planmäßiger und gründlicher als im Vorjahre durchzuführen.

Der **Leibespflege** dienten in der wärmeren Jahreszeit neben den fast täglichen **leichtathletischen Übungen,** Ball- und Fangspielen auf unserem Spielplatz beim Vereinshause, vor allem unser dreiwöchentliches **Sommer-Ferienlager** in **Illumäe** bei Wösu, an dem 38 Jugendliche teilnahmen, und eine **Jungscharwoche** in unserem Sommerheim **in Strandhof,** verbunden mit leichtathletischen **Wettkämpfen,** sowie viele mehrtägige **Wanderfahrten** unserer Jungmänner und Jugendlichen, z. B. nach Fall—Baltischport, an den Jeweschen Strand, zum Heiligensee und durch die Insel Ösel; auch eine Motorbootfahrt nach Nargen konnte unternommen werden. Durch solche Wanderungen erstreben wir Weckung und Belebung der **Heimatliebe.** Neben viel frohen Wander- und Heimatliedern erschallt dabei immer und immer wieder unser trutziges baltisches **Heimatlied,** das uns **Christoph von Mickwitz** geschenkt hat.

Unser Sommerheim in Strandhof, das wir auf eine Reihe von Jahren gepachtet haben, ist ein Mittelpunkt viel frohen Jugendlebens geworden; einzeln und in Scharen sind unsere Mitglieder oft hinausgewandert, um sich in der schönen **Wald- und Strandluft** und bei **Spiel und Bad** zu erquicken. Da es reichlich Übernachtungs-Gelegenheit bietet, ermöglichte es uns auch, einer Schar von 15 **thüringer Wandervögeln** Gastfreundschaft zu gewähren. Im Spätsommer hatten wir die Freude, eine Gruppe **rheinischer Studenten,** die nach einer Durchwanderung Finnlands, durchs Baltenland heimwärtszogen, in unserem Hause begrüßen und beherbergen zu dürfen.

Aber **auch im Winter** kommt der Körper zu seinem Recht. Da stählen sich unsere Mitglieder vor allem durch regelmäßiges **Turnen,** das Mittwochs von 8—10 Uhr abends in der Domschul-Turnhalle betrieben wird. So oft nur Schnee liegt, werden **Rodel- und Schneeschuh-Ausflüge** unternommen; und ist uns der Schnee versagt, nun so hält auch der Winter nicht von **Fußwanderungen nach Strandhof** ab, wo das Heim uns offen steht.

Der **Geistespflege** dienten außer 53 **Vorträgen** aus den verschiedensten Wissensgebieten, **Jugendaussprachen** über Weltanschauungs- und Lebensfragen, ein **Samariter-** und **Pfadfinderkursus,** zwei **Schachturniere,** eine **Führung durch Alt-Reval, Musik-** und **Gesang-Übungen** und eine **reichhaltige Bücherei.** Wir möchten nicht versäumen, auch an dieser Stelle allen **herzlichst zu danken,** die uns mit ihrem Wissen und Können gedient haben.

Bei allem frohen Jugendtreiben, vergessen wir aber die Hauptsache nicht, **die Pflege der Seele.** („Seele verloren, alles verloren!") Dieser heiligen Aufgabe dienen vor allem unsere regelmäßigen wöchentlichen **Bibelstunden** in allen Abteilungen, die dem **Bedürfnis** und **Verständnis** der jeweiligen **Altersgruppe angepaßt** sind, wobei sowohl die Jugend, wie die Knabengruppe noch **nach besonderen Jahrgängen gegliedert** werden. Auch bei den **Sonntagsandachten** haben wir dieses Ziel im Auge. Dem diente auch eine **5-tägige Bibelfreizeit** im August 1924 in Strandhof, die unter Herrn **Pastor Paul Walters Leitung** stattfand, ferner unsere Besprechungen biblischer Glaubensfragen, die wöchentliche Gemeinschaftsstunde, die monatlichen Zusammenkünfte unserer Ortsgruppe des Sittlichkeitsbundes vom Weißen Kreuz u. a. m.

Unser **sozialer Dienst** erstreckte sich, wie im Vorjahre, vor allem auf Holzsägen und -Spalten bei armen Alten und Schwachen, Armenbescherungen zu Weihnachten bei 17 notleidenden Familien und Einzel-

personen, Beschaffung von getragenen Kleidungsstücken für bedürftige Kinder und Alte. Durch diese Dienste hoffen wir, in den Herzen unserer Mitglieder **völkisches Verantwortungsgefühl, Gemein- und Opfersinn** und **Freude an christlicher Liebestätigkeit** zu wecken und zu vertiefen.

Unser **Jungmännerheim,** im oberen Stockwerk unseres Vereinshauses am Falkensteg 4 gelegen, konnte um weitere 4 Zimmer vergrößert werden und wird zurzeit von 23 Pensionären bewohnt. Das in Verbindung mit der **Revaler Kaufmannskammer** in unserem Hause eingerichtete **Lehrlingsheim** konnte auch weiter ausgebaut werden.

Zur Förderung und Stärkung der christlichen Jugendarbeit in den kleineren deutschen Gemeinden Estlands veranstalteten wir zwei Treffen mit der christlichen Jugend **Dorpats** — zu Ostern in Dorpat, im August in Strandhof — und ein Treffen mit dem **Arensburger** Schüler-Bibelkreis im Juli in Arensburg. Die Dienste unseres Herrn Handrick in dieser Richtung haben wir bereits erwähnt. Um den Jugendsekretär Alexander Müller dem Dorpater christlichen Jugendwerk zu erhalten, leisteten wir seit Oktober einen monatlichen Zuschuß von 6000 Emk. zu seinem Gehalt. — Unsere **Monatsschrift „Auf lichtem Pfad"** (Auflage 1200 Stück) gelangte nicht nur in Reval, sondern auch in allen kleineren Städten Estlands regelmäßig **kostenlos** zur Verteilung **an die deutschen Schüler.** Auch viele christliche **Jugend-Zeitschriften** aus Deutschland gingen allmonatlich durch unsere Vermittlung nach **Dorpat, Wesenberg, Narva, Pernau, Fellin, Walk** und **Werro.**

Mit dem Deutsch-evangelischen Verbande Junger Mädchen in Reval traten wir im Mai zwecks eines regelmäßigen Gedankenaustausches über Jugendfragen und zwecks Herbeiführung einer Arbeitsgemeinschaft zu einem **christlichen Jugendring** zusammen, der einmal im Monat tagt.

Unser **Mitgliederstand** ist zurzeit folgender:

a.	In der Männer-Abteilung	36
b.	In der Jungmänner-Abteilung . . .	63
c.	In der Jugend-Abteilung	89
d.	In der Knaben-Abteilung	141
	Zusammen .	329

Von unseren Mitgliedern gehören:

Zur Olai-Gemeinde	132
Zur Nikolai-Gemeinde	93
Zur Dom-Gemeinde	52
Zu estnischen Gemeinden . . .	12
Zur Röm.-kath. Kirche	10
Zur Griech.-kath. Kirche	7
Zur schwedischen Kirche	3
Zur Reform. Kirche	1
Zur Baptisten-Kirche	1
Zur Christlichen-Gemeinschaft . .	1
Zu auswärtigen Gemeinden . .	17

Von den Schülern gehören:

Zur Domschule	72
Zur Realschule	43
Zur Hansaschule	20
Zur Elementarschule	110
Zur Florellschen Schule . . .	10
Zur Hesseschen Schule . . .	3
Zu estnischen Schulen	6
Zur russischen Schule . . .	2

PT
23-70

Narva gefolgt. Gern steht er auch fernerhin zur Verfügung, soweit es ihm Zeit und Kraft gestatten.

So war es uns in diesem Jahre möglich, unser **dreigliedriges Programm,** das sich auf Förderung der Jugend nach **Leib, Geist und Seele** erstreckt, planmäßiger und gründlicher als im Vorjahre durchzuführen.

Der **Leibespflege** dienten in der wärmeren Jahreszeit neben den fast täglichen **leichtathletischen Übungen,** Ball- und Fangspielen auf unserem Spielplatz beim Vereinshause, vor allem unser dreiwöchentliches **Sommer-Ferienlager** in **Illumäe** bei Wösu, an dem 38 Jugendliche teilnahmen, und eine **Jungscharwoche** in unserem Sommerheim **in Strandhof,** verbunden mit leichtathletischen **Wettkämpfen,** sowie viele mehrtägige **Wanderfahrten** unserer Jungmänner und Jugendlichen, z. B. nach Fall—Baltischport, an den Jeweschen Strand, zum Heiligensee und durch die Insel Ösel; auch eine Motorbootfahrt nach Nargen konnte unternommen werden. Durch solche Wanderungen erstreben wir Weckung und Belebung der **Heimatliebe.** Neben viel frohen Wander- und Heimatliedern erschallt dabei immer und immer wieder unser trutziges baltisches **Heimatlied,** das uns **Christoph von Mickwitz** geschenkt hat.

Unser Sommerheim in Strandhof, das wir auf eine Reihe von Jahren gepachtet haben, ist ein Mittelpunkt viel frohen Jugendlebens geworden; einzeln und in Scharen sind unsere Mitglieder oft hinausgewandert, um sich in der schönen **Wald- und Strandluft** und bei **Spiel und Bad** zu erquicken. Da es reichlich Übernachtungs-Gelegenheit bietet, ermöglichte es uns auch, einer Schar von 15 **thüringer Wandervögeln** Gastfreundschaft zu gewähren. Im Spätsommer hatten wir die Freude, eine Gruppe **rheinischer Studenten,** die nach einer Durchwanderung Finnlands, durchs Baltenland heimwärtszogen, in unserem Hause begrüßen und beherbergen zu dürfen.

Aber **auch im Winter** kommt der Körper zu seinem Recht. Da stählen sich unsere Mitglieder vor allem durch regelmäßiges **Turnen,** das Mittwochs von 8—10 Uhr abends in der Domschul-Turnhalle betrieben wird. So oft nur Schnee liegt, werden **Rodel- und Schneeschuh-Ausflüge** unternommen; und ist uns der Schnee versagt, nun so hält auch der Winter nicht von **Fußwanderungen nach Strandhof** ab, wo das Heim uns offen steht.

Der **Geistespflege** dienten außer **53 Vorträgen** aus den verschiedensten Wissensgebieten, **Jugendaussprachen** über Weltanschauungs- und Lebensfragen, ein **Samariter-** und **Pfadfinderkursus,** zwei **Schachturniere,** eine **Führung durch Alt-Reval, Musik-** und **Gesang-Übungen** und eine **reichhaltige Bücherei.** Wir möchten nicht versäumen, auch an dieser Stelle allen **herzlichst zu danken,** die uns mit ihrem Wissen und Können gedient haben.

Bei allem frohen Jugendtreiben, vergessen wir aber die Hauptsache nicht, **die Pflege der Seele.** („Seele verloren, alles verloren!") Dieser heiligen Aufgabe dienen vor allem unsere regelmäßigen wöchentlichen **Bibelstunden** in allen Abteilungen, die dem **Bedürfnis** und **Verständnis** der jeweiligen **Altersgruppe angepaßt** sind, wobei sowohl die Jugend, wie die Knabengruppe noch **nach besonderen Jahrgängen gegliedert** werden. Auch bei den **Sonntagsandachten** haben wir dieses Ziel im Auge. Dem diente auch eine **5-tägige Bibelfreizeit** im August 1924 in Strandhof, die unter Herrn **Pastor Paul Walters Leitung** stattfand, ferner unsere Besprechungen biblischer Glaubensfragen, die wöchentliche Gemeinschaftsstunde, die monatlichen Zusammenkünfte unserer Ortsgruppe des Sittlichkeitsbundes vom Weißen Kreuz u. a. m.

Unser **sozialer Dienst** erstreckte sich, wie im Vorjahre, vor allem auf Holzsägen und -Spalten bei armen Alten und Schwachen, Armenbescherungen zu Weihnachten bei 17 notleidenden Familien und Einzelpersonen, Beschaffung von getragenen Kleidungsstücken für bedürftige Kinder und Alte. Durch diese Dienste hoffen wir, in den Herzen unserer Mitglieder **völkisches Verantwortungsgefühl, Gemein- und Opfersinn** und **Freude an christlicher Liebestätigkeit** zu wecken und zu vertiefen.

Unser **Jungmännerheim,** im oberen Stockwerk unseres Vereinshauses am Falkensteg 4 gelegen, konnte um weitere 4 Zimmer vergrößert werden und wird zurzeit von 23 Pensionären bewohnt. Das in Verbindung mit der **Revaler Kaufmannskammer** in unserem Hause eingerichtete **Lehrlingsheim** konnte auch weiter ausgebaut werden.

Zur Förderung und Stärkung der christlichen Jugendarbeit in den kleineren deutschen Gemeinden Estlands veranstalteten wir zwei Treffen mit der christlichen Jugend **Dorpats** — zu Ostern in Dorpat, im August in Strandhof — und ein Treffen mit dem **Arensburger** Schüler-Bibelkreis im Juli in Arensburg. Die Dienste unseres Herrn Handrick in dieser Richtung haben wir bereits erwähnt. Um den Jugendsekretär Alexander Müller dem Dorpater christlichen Jugendwerk zu erhalten, leisteten wir seit Oktober einen monatlichen Zuschuß von 6000 Emk. zu seinem Gehalt. — Unsere **Monatsschrift „Auf lichtem Pfad"** (Auflage 1200 Stück) gelangte nicht nur in Reval, sondern auch in allen kleineren Städten Estlands regelmäßig **kostenlos** zur Verteilung **an die deutschen Schüler.** Auch viele christliche **Jugend-Zeitschriften** aus Deutschland gingen allmonatlich durch unsere Vermittlung nach **Dorpat, Wesenberg, Narva, Pernau, Fellin, Walk** und **Werro.**

Mit dem Deutsch-evangelischen Verbande Junger Mädchen in Reval traten wir im Mai zwecks eines regelmäßigen Gedankenaustausches über Jugendfragen und zwecks Herbeiführung einer Arbeitsgemeinschaft zu einem **christlichen Jugendring** zusammen, der einmal im Monat tagt.

Unser **Mitgliederstand** ist zurzeit folgender:

a.	In der Männer-Abteilung	36
b.	In der Jungmänner-Abteilung . . .	68
c.	In der Jugend-Abteilung	89
d.	In der Knaben-Abteilung	141
	Zusammen .	329

Von unseren Mitgliedern gehören:

Zur Olai-Gemeinde	132
Zur Nikolai-Gemeinde	93
Zur Dom-Gemeinde	52
Zu estnischen Gemeinden . . .	12
Zur Röm.-kath. Kirche	10
Zur Griech.-kath. Kirche	7
Zur schwedischen Kirche	3
Zur Reform. Kirche	1
Zur Baptisten-Kirche	1
Zur Christlichen-Gemeinschaft . .	1
Zu auswärtigen Gemeinden . .	17

Von den Schülern gehören:

Zur Domschule	72
Zur Realschule	43
Zur Hansaschule	20
Zur Elementarschule	110
Zur Florellschen Schule . . .	10
Zur Hesseschen Schule . . .	3
Zu estnischen Schulen	6
Zur russischen Schule . . .	2

PT
TRÜ Raamatukogu
323-70

An besonderen Ereignissen aus dem Berichtsjahre ist zu erwähnen:

1. Der **Wechsel im Vorsitz** unseres Werkes. An Stelle des Herrn Pastor Bidder, der nach fünfjähriger, hingebungsvoller Führung unseres Vereins im Oktober v. J. erklärte, das Amt niederlegen zu müssen, trat **Herr Pastor Speer.** Wir danken Herrn Pastor Bidder auch an dieser Stelle für alle Treue und Liebe, die er uns gezeigt hat, und freuen uns, daß er als Mitglied doch einer der unseren geblieben ist. Und Herrn Pastor Speer danken wir, daß er zu seiner reichen Arbeit auch diese neue Aufgabe übernommen hat.

2. Der Besuch des **Herrn Pastor Le Seur** aus Berlin, der im Februar 1924 unserer Einladung folgend herüberkam, um uns bei unserem Jahresfest durch Vortrag und Predigt zu dienen. Wir danken ihm auch durch diese Zeilen für die wertvollen Dienste, die er uns geleistet.

Eine besondere Freude war es uns, daß Herr Pastor Le Seur auf unsere Bitte hin nicht nur auf der Herreise unserem **Dorpater Brüderverein,** sondern auch unseren Revaler deutschen Gemeinden dienen konnte. Er hat hier in der Olaikirche **drei öffentliche Vorträge gehalten,** die noch heute in dankbarer Erinnerung unserer deutschen Gemeindeglieder stehen.

Während dieser Bericht in den Druck geht, weilt in unserer Stadt **Herr Pastor Hölzel** aus Berlin. Er ist dem Rufe unseres Vereins gefolgt und hat in Dorpat, Wesenberg, Pernau, Narva und Reval je eine Reihe öffentlicher **Evangelisationsvorträge** übernommen. Bei uns in Reval spricht er vom 15.—26. März je zweimal täglich in der Olaikirche über religiöse Fragen und außerdem in besonderen Vorträgen für junge Männer, junge Mädchen und Eltern. Wir freuen uns, durch derartige Veranstaltungen, über den Rahmen unseres Vereins hinaus, den deutschen Gemeinden unserer Heimat dienen zu können. Wir tun das um so lieber, als wir, bewußtermaßen auf dem Boden unseres angestammten Volkstums stehend und in unseren Gemeinden wurzelnd, unserer lieben deutschen Jugend dienen wollen.

Zum Schluß sei noch allen denen herzlichst gedankt, die uns durch Darreichung von Gaben und durch persönliches Eintreten geholfen haben, unser Werk, das im nächsten Jahr sein **50-jähriges Bestehen** feiert, zu treiben. Wir bitten alle, die unsere baltische Heimat und unser Volk lieb haben, in ihrem Interesse an unseren Aufgaben nicht zu erlahmen; denn es gilt „zu wirken, so lange es Tag ist!" Bei alledem aber wollen wir aufschauen zu unserem himmlischen König Jesus Christus, er sei unser Führer, unser Meister und Herr!

TRÜ Raamatukogu

Estländische Druckerei A.-G., Reval.

ARH PT-429

Jugendgottesdienst

anläßlich der Feier des 47. Jahresfestes des Evangel. Vereins junger Männer

am 14. November 1925, 8½ Uhr abends

in der St. Johanniskirche zu Dorpat.

TRÜ Raamatukogu

Gemeinde:

Jesus Christus herrscht als König;
Alles wird ihm untertänig,
Alles legt ihm Gott zu Fuß.
Alle Zunge soll bekennen:
Jesus sei der Herr zu nennen,
Dem man Ehre geben muß.
Fürstentümer und Gewalten,
Mächte, die die Thronwacht halten,
Geben ihm die Herrlichkeit.
Alle Herrschaft dort im Himmel,
Hier im irdischen Getümmel,
Ist zu seinem Dienst bereit.
Gott ist Herr, der Herr ist Einer,
Und demselben gleichet keiner,
Nur der Sohn, der ist ihm gleich.
Dessen Stuhl ist unumstößlich,
Dessen Leben unauflöslich,
Dessen Reich ein ewig Reich.

Pastor: Introitus. Psalm 100.

Jungmännerdoppelquartett:

O, daß ich tausend Zungen hätte
Und einen tausendfachen Mund,
So stimmt ich damit um die Wette
Vom allertiefsten Herzensgrund
Ein Loblied nach dem andern an
Von dem, was Gott an mir getan.
Wer überströmet mich mit Segen!
Bist du es nicht, o reicher Gott!
Wer schützet mich auf meinen Wegen?
Du, du, o Herr, Gott Zebaoth!
Du trägst mit meiner Sündenschuld
Unsäglich gnädige Geduld.
Ach, nimm das arme Lob auf Erden,
Mein Gott, in allen Gnaden hin;
Im Himmel soll es besser werden,
Wenn ich bei deinen Engeln bin,
Da singe ich im höchsten Chor
Viel tausend Halleluja vor.

Gemeinde:

Großer Gott, wir loben dich,
Herr, wir preisen deine Stärke,
Vor dir neigt die Erde sich
Und bewundert deine Werke!
Wie du warst vor aller Zeit,
So bleibst du in Ewigkeit.

Pastor: Gebet.

Chor: Herr Gott, dich loben wir,

Gemeinde: Herr Gott, wir danken dir;

Chor: Dich Gott, Vater in Ewigkeit

Gemeinde: Ehret die Welt weit und breit.

Chor: Alle Engel und Himmelsheer

Gemeinde: Und was da dienet deiner Ehr,

Chor: Auch Cherubim und Seraphim

Gemeinde: Singen immer mit hoher Stimm:

Chor: Heilig ist unser Gott!

Gemeinde: Heilig ist unser Gott!

Chor und Gemeinde: Heilig ist unser Gott, der Herre Zebaoth!

Pastor: 1. Schriftverlesung: Das Reich Gottes u. seine Forderungen.
Matth. 6, 33; 7, 21; 10, 34—39; 13, 45. 46; Luk. 9, 57—62; 13, 23. 24; Joh. 3, 5; Apost. 16, 38; Phil. 2, 32; Offb. Joh. 2, 7.

Gemeinde:

Ringe recht, wenn Gottes Gnade
Dich nun ziehet und bekehrt,
Daß dein Geist sich recht entlade
Von der Last, die ihn beschwert.

Tartu Ülikooli Raamatukogu
ARHIIVKOGU

Ringe, denn die Pfort ist enge,
Und der Lebensweg ist schmal;
Hier bleibt alles im Gedränge,
Was nicht zieht zum Himmelssaal.
Kämpfe bis aufs Blut und Leben,
Dring hinein in Gottes Reich.
Will der Satan widerstreben,
Werde weder matt noch weich.

Pastor: 2. Schriftverlesung: Das Reich Gottes und seine Gaben.
Jes. 9, 5; Hes. 36, 26. 27; Joh. 3, 16; 10, 11; Röm. 8, 15. 32; Offb. Joh. 22, 17; Hebr. 12, 28.

Gemeinde:
Macht unserm König ebne Bahn!
Er kommt aus heilgen Höhen;
Sein Auge blickt die Berge an
Und siehe, sie vergehen.
Licht ist sein Kleid;
Groß ist die Freud
Der seinen, sie erheben
Ihr Haupt voll Mut und Leben.
Es nahet die Erlösungszeit,
Nach der wir längst uns sehnten,
Die zu erharr'n in heißem Streit
Schon unsere Väter wähnten.
Nun bricht sie an,
Macht ebne Bahn
Dem Herrn, daß seine Erde
Sein schöner Wohnsitz werde!
Räumt ihm die Steine aus dem Weg!
Die Herzen hart wie Felsen,
Die unempfindlich sind und träg,
Muß seine Glut zerschmelzen.
Laß sonnenhell
Und blitzesschnell
Sein Wort die Feinde schlagen
Und ihnen rettend tagen.

Pastor: Ansprache.

Jugendchor:
Den königlichen Schmuck bringt her!
Hier ist der Siegesheld,
Kommt, huldigt Jesu, ihm sei Ehr!
O krönt ihn, krönt ihn,
Krönt ihn zum Herrscher der Welt.
Der einst sich hat in Knechtsgestalt
Den Ärmsten zugesellt,
Ihm ist gegeben die Gewalt!
O krönt ihn, . . .
Ihr Frommen, die ihr längst euch schon
In seinen Dienst gestellt,
O werft euch hin vor seinen Thron
Und krönt ihn, . . .
Ihr Völker kommt von nah und fern,
Kommt her aus aller Welt,
Kommt, huldigt, huldigt unserm Herrn
Und krönt ihn, . . .

Gemeinde:
Vor meines Herzens König
Leg eine Gab ich hin;
Und ists auch arm und wenig,
Ich weiß, es freut doch ihn.
Es ist mein eigner Wille;
Den geb ich in den Tod,
Auf daß mich ganz erfülle
Dein Wille, Herr, mein Gott.

Pastor: Gebet.

Jungmännerdoppelquartett:
Such wer da will ein ander Ziel,
Die Seligkeit zu finden:
Mein Herz allein bedacht soll sein,
Auf Christum sich zu gründen.
Sein Wort ist wahr,
Sein Werk ist klar,
Sein heilger Mund
Hat Kraft und Grund,
All Feind zu überwinden.
Ach sucht doch den, laßt alles stehn,
Die ihr das Heil begehret!
Er ist der Herr und keiner mehr,
Der euch das Heil gewähret.
Sucht ihn all' Stund
Von Herzensgrund;
Sucht ihn allein,
Denn wohl wird sein
Dem, der ihn herzlich ehret.
Mein's Herzenskron, mein Freudensonn
Sollst du, Herr Jesu, bleiben;
Laß mich doch nicht von deinem Licht
Durch Eitelkeit vertreiben.
Bleib' du mein Preis,
Dein Wort mich speis':
Bleib' du mein Ehr,
Dein Wort mich lehr',
An dich stets fest zu gläuben.

Pastor: Vaterunser. Segen.

Gemeinde:
Jauchz' ihm, Menge heiliger Knechte,
Rühmt vollendete Gerechte,
Und du Schar, die Palmen trägt,
Und ihr Märt'rer mit der Krone,
Und du Chor vor seinem Throne,
Der die Gottesharfe schlägt!
Ich auch auf den tiefsten Stufen,
Ich will glauben, reden, rufen,
Weil ich noch ein Pilgrim bin:
Jesus Christus herrscht als König;
Alles sei ihm untertänig;
Ehret, liebet, lobet ihn.

Kollekte zum Besten der Jugendarbeit des Dorpater Evangelischen Vereins junger Männer.

PT
330-108

C. Mattiesen, Dorpat.

ARH PT-429



Prof. dr. H. B. Rahamägi.

Valiti Kirikupäeval 19. juunil 1934. a. rõhuva enamusega teiseks Eesti ev. luteri usu piiskopiks.

Toimetus loeb oma austavaks ülesandeks konstateerida, et prof. dr. H. B. Rahamägi on olnud NMKÜ-de vaimliseks juhiks, töötades NMKÜ-de Liidu esimehena alates 1931. a. Prof. Rahamägi on võtnud osa NMKÜ esindajana ka paljudest konverentsidest välismaal nagu: viimastest NMKÜ maailmakonverentsidest Soomes ja Ameerikas siis Rootsis, Daanis j. m.

Valitud piiskopi tegevus NMKÜ-s ja töö tulemused sunnivad avaldama temale siinkohal liikmeskonna aupaklikumaid ja südamlikumaid soove uuel tööl — Eesti usuelu juhtimisel.

J. Roosilehe trükikoda Tallinnas, Vana Posti 8.

Tartu Ülikooli Raamatukogu
ARHIIVKOGU

ARH PT-429

Evangelischer Verein Junger Männer — Dorpat

Flugblatt

Vereinsräume: Dorpat, Salz-Straße № 1, Wohnung 2

Monats-Ordnung.

TRÜ Raamatukogu

August.

19. Sonntag. Tages-Ausflug nach Mollatz, Abmarsch um 9 Uhr von der Petrikirche.
22. Mittwoch, 1/2 12 nachts. **Abfahrt** nach Reval zum **Dreitagestreffen mit der Revaler Jugend.**
23. Donnerstag, 7 Uhr morg. Ankunft am Hauptbahnhof in Reval. Morgens 10 Uhr: Führung durch die Stadt. Nachmittags 6 Uhr: Fröhlicher Jugend-Abend.
24. Freitag, 7 1/2 Uhr morg.: Morgenwache. Morgens 8 Uhr: Sportliche Wettkämpfe. Nachmittags 3 Uhr: Besuch des Museums und des Rathauses. Abends 7 Uhr: Ausflug nach Brigitten mit Jugendweihe am Feuer in der Klosterruine.
25. Sonnabend, 9 Uhr morgens: Morgenwache. Morgens 10 Uhr: Besteigung des Langen Hermann. Mittags 1 Uhr: Ausflug nach Roca al mare. Abends 8 Uhr: Bibelbesprechung.
26. Sonntag, 7 Uhr abds. Geselliger Abend mit Berichten über den Sommer.
28. Dienstag, 7 Uhr abds. Stab-Sitzung des Jung-C. V. J. M.
30. Donnerstag, 7—8 Uhr abds. Bibelbesprechung mit dem Sekretären.
31. Freitag, 1/2 9 Uhr abends. Sitzung des Hauptvorstandes.

Außerdem:

Jeden Montag von 1/2 7—8 Rudern.
„ Mittwoch u. Freitag Turn- u. Wettspiele im Freien.

September.

1. Sonnabend, 1/2 7 —8 Uhr abds. Wettspiele im Freien.
2. Sonntag, 7—9 Uhr abds. **Generalversammlung des Jung-C.V.J.M.** — 9 1/2 Uhr abds. Tagung des Ehrengerichts.
3. Montag, 1/2 7—8 Uhr abds. Rudern.
4. Dienstag, 1/2 9 Uhr abds. **Herren-Abend;** Versammlung früherer aktiver u. passiver Mitglieder.
6. Donnerstag, 7—8 Uhr abds. Bibelbesprechung mit dem Sekretären.
8. Sonnabend, 1/2 7 Uhr abds. Sportliche Wettkämpfe im Freien; bei schlechtem Wetter: Liederabend im Verein.
9. Sonntag, 7 abds. **Öffentlicher Vortrag: „Photographie in Farben".**
10. Montag, 1/2 7—8 Uhr abds. Rudern.
11. Dienstag, 7 Uhr abds. Besprechung mit mit den Gruppenführern.
13. Donnerstag, 7—8 Uhr abds. Bibelbesprechung mit dem Sekretären.
15. Sonnabend, 7—9 Uhr abds. Missionsstunde. Leiter Pastor R. Luther.
16. Sonntag, 7 Uhr abds. **Vortrag von P. R. v. Thaler: „Joh. Hinrich Wichern".**
17. Montag, 1/2 7—8 Uhr abds. Rudern.
20. Donnerstag, 7—8 Uhr abds. Bibelbesprechung mit dem Sekretären.
22. Sonnabend, 7—9 Uhr abds. Liederabend und geselliges Beisammensein.

Tartu Ülikooli Raamatukogu
ARH

23. Sonntag, 7 Uhr abds.
Zum Besten der äußeren Mission.
Öffentlicher Vortrag von L. Brunowsky: **„Dorpat im 16. Jahrhundert"** (Lage der Befestigungen, Kirchen und Klöster).

24. Montag, 1/2 7—8 Uhr abds. Rudern.
27. Donnerstag, 7—8 Uhr abds. Bibelbesprechung mit dem Sekretären.
29. u. 30. Sonnabend u. Sonntag: **Ausflug nach Ecks.** Abmarsch: Sonnabend um 6 1/2 Uhr abds. von der Petrikirche.

Die Turnstunden werden am schwarzen Brett bekanntgegeben.

Bibliotheksstunden jeden Donnerstag von 6—7 Uhr abds.

Jungschar
(Knaben von 10—13 Jahren).

Sonntag, 26. August von 3—5:
1. Semesterversammlung. Spiele und Erzählung über den Sommerausflug.
Sonntag, d. 2. September von 3—5:
Spielnachmittag in Ropkoy, versammeln im Verein.
Sonntag, d. 9. September:
Tagesausflug nach Newold. Abmarsch von der Johannis-Kirche nach dem Gottesdienst.
Sonntag, d. 16. September von 3—5:
Spielnachmittag im Verein. Erzählung „Unsere Deutschlandfahrt" von Gruppenführer Karlson.
Sonntag, d. 23. September von 3—5:
Bei gutem Wetter: **Ruderpartie**, sonst: Munterer Nachmittag m. Überraschungen.
Sonntag, d. 30. September von 3—5:
Wett- und Ballspiele mit Preisverteilung.

Die Bibelstunden und die Turnstunden werden späterhin bekannt gegeben.

Vereinsnachrichten.

Die Bibliothek des Vereins ist im Laufe des Sommers revidiert und neu geordnet worden. Sie enthält ca. 2000 Bände, die in 4 Abteilungen: Äußere Mission, Praktische Theologie und Erbauungsschriften, Unterhaltungsliteratur, populär-wissenschaftliche Bücher, eine verhältnismäßig reiche Auswahl unseren Lesern bietet.

Auch in diesem Semester wird unsere Bibliothek auch für Nichtmitglieder zugänglich sein. Die Bibliothekstunde wird am Donnerstag von 6—7 Uhr stattfinden.

Unsere Ferienwanderung am Peipus.

Lange noch, bevor der Frühling seinen Einzug hielt, wurden Pläne für den Sommer geschmiedet und besprochen. Wollten wir doch die lange Winterarbeit durch einen frohen Marsch in der freien Gottesnatur zum Abschluß bringen. In der ersten Sommerferienwoche sollte es „losgehen". Je mehr sich der für den Abmarsch bestimmte Tag näherte, um so ungeduldiger warteten wir auf gutes Wetter und Sonnenschein, denn es wollte und wollte nicht warm und schön werden. Endlich brach der 12. Juni an, und wiederum war es trübe, naß und kalt, ein feiner Sprühregen hüllte alles in leichten grauen Nebel — ein Wetter ganz dazu angetan, einem jeden Mut zum Ausfluge zu nehmen und jeden Entschluß über den Haufen zu rennen. Ziemlich gedrückt und still versammelten sich die 14 Teilnehmer im Verein, und mit etwas geteilten Gefühlen gings zum Schiff hinunter. Ein paar Menschen hatten sich am Steg eingefunden, uns zu begleiten — besorgte Mütter, die mit einigen Worten ihren Jungen dem Leiter ans Herz legen wollten. Über eine Stunde mußten wir warten. Endlich, um 10 Uhr morgens ertönte der langersehnte Pfiff, man hörte kurze Kommandoworte, die Taue rasselten . . . und langsam und bedächtig schob sich der Dampfer der Mitte des Stromes zu. „Der Steg flaggte", wir schwenkten die Mützen zum Abschied — und weil sich das Wetter inzwischen gebessert hatte und die Sonne hier und da sich durch die Wolken Bahn brach — stieg die Stimmung zusehends: die lange zurückgehaltene

PT
TRU Raamatukogu
330 - 105

Ein rechter Führer.

Ich habe gelernt, bei welchem ich bin, mir genügen lassen. Ich kann niedrig sein und kann hoch sein; ich bin in allen Dingen und bei allem geschickt, beides: satt sein und hungern, beides: übrig haben und Mangel leiden. Ich vermag alles durch den der mich mächtig macht, Christus. Phil. 4, 11—13.

Man kann diese Worte nicht vernehmen, ohne von ihnen ergriffen und hingerissen zu werden. Ein zielbewußter und unbeugsamer Wille, eine wundervolle innere Freiheit und geistige Kraft treten uns da entgegen, deren Überlegenheit sich uns unmittelbar bezeugt: wir spüren sie. Das ist einer, der immer Herr der Lage ist. Die Umstände kriegen ihn nie unter; er steht immer darüber. Er macht sie alle sich und der Sache dienstbar, der er sein Leben geweiht hat. Glaubt nicht etwa, daß er in unseren Worten, den Mund ein wenig voll genommen hat. Hinter diesen Worten steht ein Leben, das den Beweis für ihre Wahrheit erbracht hat — ein unglaublich wechselvolles Leben. Die Wellen haben ihn bisweilen hoch hinaufgehoben; er stand vor Großen und Mächtigen der Erde, aber die Wellen haben ihn auch in dunkle Tiefen hinabgeschleudert; er hungerte und fror, er erlitt körperliche Mißhandlungen und Schmach . . . . und doch: weder hat ihn der Glanz der Großen geblendet, noch das Elend und die schreiende Not ihn entmutigt und verdüstert; weder hat ihn der gewaltige Erfolg seiner Arbeit, der wachsende Einfluß seiner Person, die begeisterte Liebe seiner Mitarbeiter stolz gemacht, noch haben ihn die bitteren Enttäuschungen und Kämpfe, die häßlichen Verleumdungen und Verunglimpfungen, die ihm begegneten, aus der Bahn geworfen und seinen Glaubensmut untergraben. Er stand allen diesen Dingen völlig frei gegenüber und gestattete ihnen nicht ihn innerlich zu erfassen und zu bestimmen, sie überwanden ihn nicht — er überwand sie. „Ich habe es gelernt, bei welchem ich bin, mir genügen lassen. Ich kann niedrig sein und kann hoch sein, satt sein und hungern, übrig haben und Mangel leiden".

Und die Quelle seiner Kraft? Paulus bezeugt es: ich vermag alles durch den der mich mächtig macht — Christus.

Nicht wahr, so ein Mann zwingt uns Achtung ab und Bewunderung? Aber sollen nicht auch wir solch innerlich freie, ungebrochene Menschen sein, unabhängig von den Verhältnissen, ja noch viel mehr, frei von Menschenfurcht, frei von den uns so oft beherrschenden Trieben und Leidenschaften? Wir können und sollen es sein, denn auch wir vermögen alles durch den, der uns mächtig macht — Christus.

Nach D. G. Benz-Basel.

Fröhlichkeit brach mächtig hervor, und lustige Scherze und Neckereien wollten kein Ende nehmen. Für viele wars was ganz Neues — auf einen Schiff zu reisen und daher „kolossal interessant"; eine Gruppe von 5—8 Mann hatte sich an der äußersten Spitze auf den dort aufgestapelten Fellen, Säcken, Geräten ꝛc. niedergelassen, um an der Hand der Karte alles, was nur irgend möglich war, zu entdecken und aufzufinden, und vor allem, um als erste den Peipus zu erblicken; eine andere Gruppe belegte eine Ecke in der Kajüte und ließ sich dort häuslich nieder, ein paar wagten sich, zaghaft

zunächst, auf die Kommandobrücke — und weil sie vom Käpitän nicht angerempelt wurden, faßten sie dort festen Fuß und schauten stolz auf alles Übrige hinab . . .

Um 1 Uhr mittags passierten wir die Mündung des Embachs und fuhren nun am Ufer des Peipus entlang nach Norden zu. — Was gabs da nicht alles zu sehn. Hier und da erblickte man die langgestreckten russischen Dörfer, meistens von einer Kirche überragt, deren goldene Kuppel in der Sonne funkelte, dazwischen saftig-grüne Felder und Wiesen, die bis ans Wasser hinanreichten, dann wieder steil aufragende Sanddünen, in die an manchen Stellen das Wasser scheinbar recht große und tiefe Höhlen hineingebaut hatte, oder eine ganze Hügelkette, mit einem dunklen kernigen Kiefernwalde bestanden. Alle 2—3 Stunden hielt der Dampfer; 1—2 Boote tänzelten über die Wellen heran, um Waare einzunehmen oder Passagiere an Bord zu bringen — bei etwas stürmischem Wetter ein recht halsbrecherisches und gefährliches Unternehmen.

Auf der Strecke zwischen Tschorna und Syrenez, der Endstation, wurde es stürmisch. Ein kräftiger Südwind hatte sich erhoben und den bis dahin ziemlich ruhigen See in einen zischenden, brausendeu und tosenden Hexenkessel verwandelt. Der Dampfer mußte hart gegen die Wellen ankämpfen, die sich hochaufspritzend an seinen Wänden brachen, und begann gewaltig hin und her zu schaukeln. — Nichts konnte uns willkommener sein als so ein richtiger kleiner Sturm. Die Stimmung auf Deck, wo wir und eine Gruppe estnischer Abiturienten die einzigen Reisenden waren, wurde immer ausgelassener und fröhlicher, je mehr das Unwetter zunahm, und, bis auf die beiden Jüngsten, denen diese Stunden recht schwer waren und die mit geisterhaft-blassen Gesichtern dreinschauten, wurde der Sturm als aufregendes erstes Abenteuer „sehr genossen". Es war einfach „fein"!

Um 10 Uhr abds. liefen wir in die Narowa ein, landeten am linken Ufer und waren damit am Ziel der ersten Tagereise. Das große Dorf Syrenez, wo einst das Baltenregiment gestanden und gefochten, lag schon still und verschlafen da. In der Schule fanden wir ein freundliches Unterkommen: zwei Klassen wurden uns eingeräumt, mit Windeseile ein dampfender Samowar und Milch besorgt; nach einer kräftigen Mahlzeit aus den mitgebrachten Vorräten, wurden die Lagerstätten aufgeschlagen — die bestanden freilich nur aus der eigenen Decke und dem Rucksack als Kopfkissen, Stroh oder Heu gabs nicht — und nach kaum einer Stunde schlief alles den Schlaf des Gerechten.

Am nächsten Morgen brachen wir nach einer kurzen Morgenandacht, wir nannten sie die Morgenwache, um 1/27 auf, um noch rechtzeitig den kleinen Dampfer „Заря" zu erreichen, der uns in 4—5 Stunden die Narowa hinunter bis nach Narwa bringen sollte. Unseren Plan, in der Nähe von Syrenez für 2—3 Tage ein Feldlager zu beziehen und in Streifzügen die Orte aufzusuchen, die durch die Kämpfe und Siege des Baltenregiments für uns Deutsche hier im Lande bedeutungsvoll geworden, mußten wir leider aufgeben; statt dessen beschlossen wir ein paar Tage länger am estl. Strande zu verweilen. — Der Tag war sonnig und klar — so bliebs auch bis zum Schluß unseres Ausfluges — doch ein empfindlich kalter Wind machte den Aufenthalt auf Deck recht ungemütlich. Nur am Maschienenraum, auf dem man bequem sitzen konnte, wars warm und erträglich. Eine kleine Gruppe hatte sich dort verankert, in Erwartung der Stromschnellen, von denen man sich besonders viel versprach, und die zu sehen es sich tatsächlich gelohnt hat.

Gute Bücher.

Franz Kliche: Sei ein Christ.
— Sei ein Mensch.

Zu beziehen durch den Sekretären.

Druck von C. Mattiesen, Dorpat.

TRU Raamatukogu

ARH PT-429

Nachrichten des Evang. Vereins junger Männer zu Dorpat

Vereinsräume: Dorpat, Salz-Strasse 1, Wohnung 2.

Vom 12.—14. November

Vorträge

des Herrn Reichswart P. Lic. Erich Stange aus Leipzig

Montag, den 12. Nov., abends 1/2 7 Uhr im Saale der Walterschen Schule
I. Öffentlicher Vortrag: „Der Weg zum Frieden".

Dienstag, d. 13. Nov. abends 6 Uhr, im Ev. Verein junger Männer, Salzstr. 1
Bibelstunde für junge Männer:
„Des Christen Waffenrüstung, Eph. 6, 10 ff".

abends 1/2 9 Uhr im Saale der Walterschen Schule
II. Öffentlicher Vortrag: „Erneuernde Kräfte für die alte Welt".

Mittwoch, den 14. Nov. abends 6 Uhr, in der Universitätskirche,
anläßlich des 45. Stiftungstages des Ev. Vereins j. Männer
Jugendgottesdienst: „Jesus Christus herrscht als König".

abends 8 1/2 im Saale des Ev. Vereins junger Männer für geladene Gäste
Abschieds-Abend mit Vortrag: **„Bilder aus dem Jungmänner-Werk".**

Monats-Ordnung für den November 1923.

1. Donnerstag, abends 7 Uhr: Bibelbesprechung mit dem Sekretären. Ap. 8, 26—39.
3. Sonnabend abends 1/2 8 Uhr: Turnstunde in der Turnhalle.
4. Sonntag, abends 7 Uhr: Volksliederabend. Leiter stud. Treu.
7. Mittwoch, abends 9 Uhr: Sitzung des Hauptvorstandes.
8. Donnerstag, abend 7 Uhr: Bibelbesprechung mit dem Sekretären. Ap. Gesch. 9.
10. Sonnabend, abds. 1/2 7 Uhr: Vorleseabend (aus dem Buche von Fr. Kliche „Sei ein Christ").
— 1/2 8 Uhr: Turnstunde in der Turnhalle.
11. Sonntag, abds. 7 Uhr: „Ein Besuch beim Papst und in den Klöstern Roms" von stud. theol. von Wahl.
12.—14. Montag—Mittwoch. **Besuch des Herrn Reichswart Lic. E. Stange.** (Siehe oben).
17. Sonnabend, abds. 1/2 7 Uhr: Geselliger Abend.
— 1/2 8 Uhr: Turnstunde in der Turnhalle.

Tartu Ülikooli Raamatukogu
ARHIIVKOGU

18. Sonntag, abds. 7 Uhr: Missiionsstudien-Kreis. Referate von Lorenzson: „Mission in Grönland“ und Masing: „Indianermission“.
20. Dienstag, abds. 7 Uhr: Sitzung des Stabes des Jung-C.V.J.M.
22. Donnerstag, abds. 7 Uhr: Bibelbesprechung mit dem Sekretären. Ap. Gesch. 10, 1—48.
24. Sonnabend, abds. 1/2 7 Uhr: Vorleseabend (aus dem Buche von Fr. Kliche „Sei ein Christ!“)
— 1/2 8 Uhr: Turnstunde in der Turnhalle.
25. Sonntag. Am Totenfest fallen alle Versammlungen aus Gemeinsamer Kirchgang zum liturg. Abendgottesdienst.
29. Donnerstag, abds. 7 Uhr: Bibelbesprechung mit dem Sekretären. Ap. Gesch. 8, 1—5, 11, 19—30.

Jungschar

(Knaben von 10—13 Jahren).

Jeden Sonntag von 3—5 Uhr: Spielnachmittag im Verein. Gesang, Erzählung, Andacht.

Jeden Mittwoch von 6—7 Uhr: Bibelbesprechung mit dem Sekretären.

Jeden Donnerstag von 6—7 Uhr: Bibliotheksstunden!

Am Totenfest fällt die Versammlung aus.

TRU Raamatukogu
330-113

Der königliche Schmuck.

So ziehet nun an als die Auserwählten Gottes, Heiligen und Geliebten, herzliches Erbarmen, Freundlichkeit, Demut, Sanftmut, Geduld, über alles aber ziehet an die Liebe! Kol. 3, 12.

Ein seltsamer Vergleich! Die Barmherzigkeit, Freundlichkeit, Demut werden hier schönen Kleidern verglichen, mit denen man sich schmückt. Anziehen sollen wir sie. Als ob diese und alle die genannten Tugenden sich von außen um- und antun ließen wie Kleidungsstücke, da sie doch nur aus dem innersten Gemüt hervorbrechen können. — So hat es nun der Apostel ganz und garnicht gemeint. Es ist ein ganz anderer Zug im Bilde, der hier dem Vergleich dienen soll; wie die Kleider das Erste sind, was uns an einem Menschen auffällt, und wie man in der Welt sagt: „Kleider machen Leute“ — so soll man es einem schon bei der ersten Begegnung und Bekanntschaft abmerken, daß er barmherzig, demütig, freundlich, liebevoll ist. Das sei euer königlicher Schmuck, den ihr immer an euch tragt! ruft Paulus. Einem Königssohne kommt es nicht zu, sich in Lumpen zu hüllen. — Ihr seid mehr als Königssöhne, ihr seid aus göttlichem Geschlecht da ihr von Gott dem Allmächtigen das Recht der Kindschaft erhalten habt. Wie viel weniger können euch häßliche, befleckte Kleider anstehen! — Nun ein Christ, der ein unbarmherziges, unfreundliches, hochmütiges, ungeduldiges Wesen an den Tag legt, ist schlimmer als ein Königssohn in Lumpen. So zieht die Lumpen aus! So legt in täglichem heißem Bußkampf ab alles lieblose, hochfahrende, unwirsche, kalte, eigensüchtige Wesen — und zieht an — im festen Glauben an den Herrn, der da spricht: „Siehe, Ich mache alles neu“ — und in unabläßigem Gebet: ich lasse Dich nicht, Du segnest mich denn — zieht an den königlichen Schmuck des Christen: herzliches Erbarmen, Freundlichkeit, Demut, Sanftmut, Geduld — über alles aber ziehet an die Liebe!

P. R. Luther.

Deutschland-Fahrt.

Über die Deutschland-Fahrt berichtet einer der Teilnehmer wie folgt:

Es läßt sich garnicht in Worte fassen, dieses Gefühl der ganz großen Freude, als uns mitgeteilt wurde, daß es wirklich möglich sein wird, die Reise mitzumachen, und wir warteten mit großer Ungeduld, endlich deutschen Boden unter den Füßen zu haben. Am 8. Juni brachen wir aus Dorpat auf, um noch rechtzeitig zu den Revalensern zu stoßen, und mit ihnen zusammen gings zu Schiff hinüber nach Stettin, von wo aus die Rundreise durch ganz Deuschland losgehen sollte. In dem Rahmen eines knappen Berichts ist es natürlich unmöglich, die Eindrücke und Erlebnisse wiederzugeben, die wir von der Fahrt heimgebracht. Ich kann nur einiges herausgreifen und auch das nur in ganz großen Zügen.

In Stettin wurden wir zunächst von dem wilden Getriebe auf den Straßen überrascht und verwirrt; es war nicht unser stilles Dorpat, mit seiner breiten Gemütlichkeit! Auf den Straßen rasten die Autos um die Wette mit der Straßenbahn, in der Luft schwirrten die Warnungssignale der Radfahrer, Motorräder, die Zurufe der Droschkenkutscher. Die Menschen rannten eilenden Schrittes an einander vor-

über . . . man war ganz wirr von all dem Hasten ringsum. — Noch vielmehr wurden wir in Berlin und Hamburg von dem unglaublichen Verkehr aus dem Häuschen gebracht, obgleich wir uns schon etwas „eingelebt" hatten.

Unser Reiseplan war darauf eingestellt, in erster Linie die Städte Deutschlands kennen zu lernen. Eine ganze Reihe suchten wir auf, u. a. Leipzig, München, Stuttgart u. a. m. Überall verweilten wir 2—3 Tage und konnten, wenn auch nur einen kleinen Teil der Kunstschätze und Sehenswürdigkeiten uns ansehen oder staunend bewundern. Unvergeßlich bleibt mir, um nur einiges zu nennen, wohl der Elbtunnel in Hamburg, die großen Gemäldegalerien Münchens und die herrlichen Kirchen und Dome hier und da. Dazwischen führte uns unser Weg in ganz kleine stille weltabgeschiedene Städtchen mit ihrem besonderen Zauber, wie z. B. Rotenburg, dieses Stückchen Mittelalter! Auch ein gut Stück der schönen Natur bekamen wir zu sehen, die sächsische Schweiz, die bayrischen Alpen bei Garmisch-Partenkirchen, wo wir sogar auf einen Berg hinaufkraxelten, den Harz,

Sammelt fleißig Missionsbausteine.

und die vielen herrlichen Landschaftsbilder der deutschen Tiefebene. Sehr dankbar müssen wir wohl unserem Führer sein, daß er uns auch zu den großen Denkmälern gebracht, bei deren Anblick eines jeden Deutschen Herz höher und schneller schlägt. Das Hermann-Denkmal im Teutoburger Walde war das erste, das wir auf unserer Reise erblickten. Später konnten wir auch das Völkerschlachts-Denkmal bei Leipzig und das Kaiser Wilhelm-Denkmal auf dem Kyffhäuser kennen lernen mit dem alten Barbarossa, schlafend am Tisch.

Zwei größere Tagungen, der Jung C.V.J.M-er und der Pfadfinder durften wir mitmachen. Letztere — in Beneckenstein, einem wundervoll gelegenen Fleckchen fand sie statt — brachte uns einen Einblick in eine bei uns in Dorpat noch ganz unbekannte Bewegung, die der christlichen Pfandfinderschaft.

Besonders wertvoll wurde für uns die Reise, die wohl in jeder Richtung herrlich gewesen ist dadurch, daß wir mit so vielen Vereinen der C.V.J.M-er in nähere Berührung gekommen sind, das Leben und Wirken an Ort und Stelle ein wenig kennen gelernt. Es ist doch eigen dieses Bewußtsein, das wir aus Deutschland mitgebracht: tausende von Jungen, vereinigt unter einem Banner, getragen von einem Gedanken, getrieben zu einem Ziel. Und wir gehören mit zu dieser Schar, und können hier bei uns mitwirken, mitstreben und kämpfen.

Etwas Schweres freilich nahmen wir auch mit uns nach Hause — den Eindruck von der Not im deutschen Volk. Und es ist wahr — die Not ist sehr sehr groß. Es scheint, als ob alles verloren und nichts mehr zu retten sei. Und doch, wir wissen es: „Größer als der Helfer, ist die Not ja nicht" . . . und Er wird helfen.

A. K.

Unsere Ferienwanderung am Peipus.

In Narva hatte Dr. Becker für uns in liebenswürdigster Weise gesorgt: wir wurden im Englischen Klub untergebracht so gut wie irgend möglich, das Strohlager, mit den aus dem Krähnholmer Lazarett stammenden Decken, Kissen und Laken fürstlich hergerichtet, ein reichliches Mittagsessen, die Erlaubnis zur Besichtigung der Wasserfälle, kurz alles was wir brauchten und wünschten. Gegen 3 Uhr nachmittag machten wir uns auf, um einen Rundgang durch die Stadt zu machen. Zuerst natürlich zu den Wasserfällen, die wir aus nächster Nähe besichtigen durften. Dr. Becker begleitete uns, erzählte über Entstehung und Arbeit der Fabrik und führte uns schließlich auf der schmalen, schwankenden Hängebrücke über den kleinen Wasserfall, der zu unseren Füßen brodelte und kochte, um uns einen Teil der Fabrik zu zeigen. Dann gings in die eigentliche Stadt, vorbei am Bahuhof zum Flußufer zu den beiden sich gegenüberliegenden Burgen, die alte Stadtmauer entlang zum Schwedengrab aus schwedischer Zeit, in den Dunkelgarten mit dem herrlichen Blick auf die Narowa und Iwangorod. Auch ins Peterhäuschen konnten wir hinein, obgleich die Besichtigungszeit schon vorbei war. Die Johanniskirche, das alte Rathaus und die alten Portale, die sich an einigen Häusern erhalten haben, konnten nur flüchtig besehen werden, denn es war inzwischen etwas spät geworden und wir mußten nach Hause eilen. Die letzten Stunden wurden mit einem lustigen Ballspiel ausgefüllt, das trotz herrschender Müdigkeit die Jungen mit fortriß — den Ball hatte einer der Teilnehmer vorsorglich mitgenommen.

Am 3. Tage erreichten wir schließlich bei Hungerburg den Strand, und nun begann erst der eigentliche Marsch . . .

Die Strecke, die wir nun zu Fuß zurücklegten, von Hungerburg bis Ontika, gehört wohl mit zu den schönsten Partien Estlands! Um 9 Uhr morgens waren wir am Strande. Rüstig und frisch schritten die Jungen aus, die meisten barfuß, die jüngsten, trotz der verhältnismäßig schweren Rucksäcke immer voran. Es ist wohl unmöglich, all die Schönheit eines Marsches an einem sonndurchglühten Frühlingsmorgen, den Schwung und die Stimmung, die einen überkommt, in kurze trockene Worte zu fassen . . . In vollen Zügen sogen wir die köstliche Meeresluft ein, und den würzigen Duft der Tannen und Kiefern — der Wald trat an manchen Stellen bis dicht an das Wasser heran — und konnten uns nicht sattsehen an der herrlichen Weite des Meeres mit seinem berauschenden Zauber.

Ein paar mal wurde unterwegs gerastet — wir hatten es ja nicht eilig — einmal um ein Sonnbad zu nehmen, dann wieder, um „ins Wasser zu springen uud richtig zu baden"; darauf besonders hatten sich die Jungen gespitzt und begeistert wurde die Erlaubnis aufgenommen. Freilich war die Begeisterung von kurzer Dauer — sie kühlte sehr bald ab — und

nur vereinzelt wurde in den nächsten Tagen der Wunsch zu baden laut.

In der Höhe von Monpläsier bogen wir ins Land, um das Pastorat Waiwara das etwa 5 Werst vom Strande entfernt liegt, zu erreichen und die uns freundlichst bereitgestellten Quartiere für die Nacht zu beziehen.

Am nächsten Tage galt es wieder etwa 20 Werst zurückzulegen und bis Toila zu kommen. Es war für uns selbstverständlich, daß wir am Ufer entlang marschierten, und selbst der Abschnitt zwischen Peuthof und Tschudlei sollte am Wasser zurückgelegt werden. Auf dieser Strecke tritt der steilaufragende Glint stellweise bis ganz dicht an das Meer, größere und kleinere Felsblöcke versperren vielfach den Weg und es kostet einige Mühe hindurch zu kommen. Es dauerte auch volle 4 Stunden bis wir diese 8 Werst überwunden und uns durchgearbeitet hatten, manchem Ingen drohteu dabei die Kräfte auszugehen, und mancher hat seine Ungeschicklichkeit büßen müssen — aber bedauert haben wir es nicht, daß wir nicht den bequemen Weg auf dem Glint gewählt hatten: für unsere Anstrengungen wurden wir reichlich entschädigt durch den schönen gewaltigen Anblick der sich uns hier bot, und nicht zuletzt auch durch das Abendteuerliche, scheinbar Halsbrecherische, das in solch einem Herumkraxeln und Springen von Felsstück zu Felsstück liegt.

Von Tschudlei gings in schnellen Tempo vorwärts, an dem wunderhübschen Schloß Orro vorbei, durch den wohlgepflegten Park, wo wir nicht versäumten die große Grotte mit dem kristallklaren Wasser uns anzusehen, bis wir gegen Abend im Dorfe Toila anlangten und in der Flüchtlingsschule untergebracht wurden. Im Fluge verging der folgende Tag; den wir zum Rasttag bestimmt hatten. Am Vor- und Nachmittage wurden kleine Streifzüge in die Umgegend unternommen, in die Schlucht, zum kleinen Kirchlein auf dem Pühajöggi, zu den Fischern an den Strand, um sich das Räuchern der Fische anzusehen u. a. m. Ein munteres Faust- und Fußballspiel half über den Abend hinweg. Und als es schließlich „Sammeln zum Schlafengehen" hieß, stimmten alle darin überein, das der Tag zu den schönsten der Ferienwanderung gehört, und daß man noch 2—3 Tage dableiben müsse. Das ging freilich nicht; wir hatten noch ein gut Stück Weges vor uns, und unsere Geldmittel fingen an knapp zu werden.

Etwas schweren Herzens brachen wir denn am Sonntag früh auf in der Absicht, bis Sackhof und von dort weiter bis Asserin zu marschieren. Diesmal benutzten wir die große Fahrstraße oben auf dem Glint, einmal um schneller vorwärts zu kommen, dann aber auch um uns den herrlichen Blick auf das tief unter einem liegenden Ufer nicht entgehen zu lassen. Einige Stellen haben sich uns besonders tief eingeprägt, etwa, um einige zu nennen, die wo der Glint unvermutet um 1—2 Faden im schiefem Winkel vorspringt und man nach rechts und links weithin den Abhang überschauen kann, oder wo ein kleiner Bach sich sein Bett ins Gestein gegraben und die starke Felswand durchbrechend in die Tiefe hinabstürzt.

Kurz vor Ontika verletzte sich der kleine T. seinen Fuß, und das veranlaßte uns unseren Plan zu ändern und unsere Wanderung abzubrechen. Wir kehrten im Gutshof ein, um kurze Mittagsrast zu halten, und erreichten in einigen Stunden von hier aus die Station Kochtel, um nach Dorpat, 2 Tage früher, als vorausgesehen war, zurückzukehren.

Am Montag früh trennten wir uns mit fröhlichen Wünschen für den Sommer und in der Hoffnung in $1^1/_2$ Monate uns wieder im Verein zusammen zu finden.

L. B.

Vereinsnachrichten.

Bei unserem Revaler Besuch ist für den nächsten Sommer vereinbart worden: Wills Gott, soll wiederum eine

Ausland-Fahrt

unternommen werden vom Revaler und Dorpater Verein zusammen unter Leitung des Revaler Sekretärs. Es sei schon jetzt darauf hingewiesen, damit diejenigen, die die Absicht haben mitzufahren, rechtzeitig mit dem Sparen beginnen können. Die Kosten werden sich auf voraussichtlich 6000 EMk. belaufen, die Dauer — etwa 5 Wochen.

Herzlicher Dank sei auch an dieser Stelle Frau Sihle ausgesprochen, die dem Verein eine vollständige Goethe-Ausgabe geschenkt.

Die Schriften-Niederlage

des Ev. V. j. M. zu Dorpat

hat eine neue Sendung Bücher erhalten und empfiehlt besonders

Lic. Erich Stange:

Jugend als Spiel oder Tat?
Worte an junge Menschen.
Preis 10 EMk.

Die Sendung. **Worte an eine christliche Jungmannschaft Deuschlands.**
Preis 40 EMk.

P. Ernst Buddeberg:

Wir heissen euch hoffen.
Preis 30 EMk.

Glaube und Tat, Bundeskalender 1924
Preis 60 EMk.

Druck von C. Mattiesen, Dorpat.

TRÜ Raamatukogu

ARH. PT-429

Evangelischer Verein junger Männer, Dorpat

Salz-Straße 1

Herzliche Einladung an die Elternschaft und die unterstützenden Mitglieder des Evangelischen Vereins junger Männer sowie alle Freunde christlicher Jugendarbeit.

TRÜ Raamatukogu

Der Ev. V. j. M. erlaubt sich, Sie zu dem am Sonntag, den 22. Mai 1927, um 7 Uhr abends im Saale des deutschen Privatgymnasiums, Magazinstr. 3, stattfindenden

Oeffentlichen Familienabend

herzlich einzuladen. Infolge der Vorträge der christlichen Schriftstellerin und Dichterin H. v. Redern vom 14.—16. ds. Mts. — auf die wir empfehlend hinweisen — kann der Familienabend erst am 22. Mai stattfinden.

Im Mittelpunkt des Abends steht ein Vortrag vom Generalsekretär der „Arbeitsgemeinschaft der christlichen deutschen Jugendkreise in Estland, Lettland und Litauen", Herrn A. Friedrich-Riga über das Thema: „Bilder und Erfahrungen aus der Arbeit der reichsdeutschen und baltischen christlichen Jugendkreise". Musikalische und gesangliche Darbietungen, turnerische Uebungen der „Jungschar" nach den Grundsätzen neuzeitlicher Körperschulung u. a., sowie eine Verlosung zugunsten der einzelnen Gruppen werden den Abend verschönern helfen. (Der Beitrag der Späher an den Gewinngegenständen ist eigene Handarbeit.)

Programme, die zum Eintritt berechtigen, werden Ihnen durch unsere Jungen zugestellt werden, sind aber auch am Abend zu haben. Der Preis des Programms ist beliebig, möglichst nicht unter 25 EMk., für Jugendliche unter 14 Jahre nicht unter 10 EMk.

Tee, Butterbröte und Gebäck sind am Büfett erhältlich.

Wir bitten Sie herzlichst, in ihrem Verwandten- und Bekanntenkreis frdl. auf diesen Abend hinweisen zu wollen, damit die Erkenntnis von der Notwendigkeit christl. Jugendarbeit in unserer Stadt — in enger Arbeitsgemeinschaft mit dem Elternhaus — sich immer mehr durchsetze.

Mit bestem Gruß

im Namen des Vorstandes des E. V. j. M.

OP. J. Sedlatschek, P. R. Luther, Sekr. J. Meyer.

C. Mattiesen, Dorpat.

Tartu Ülikooli Raamatukogu
ARHIIVKOGU

ARH PT-429

Evgl. Verein junger Männer.
Dorpat, Salz-Straße 1 [2].

Dorpat, d. ..... 1927.

Frau
Sehr geehrt. Frl.
Herr

Wir erlaubten uns, Ihnen mit unserer letzten „Leuchtfeuer"-Nummer ein Anmeldeformular zum Eintritt in unseren Eltern- und Freundeskreis zu übersenden.

Der zunehmende Verfall der Sitte, die Sucht nach öffentlichen Vergnügungen einerseits und die verhältnismäßig geringen gewissenbildenden Einflüsse, die unsere Jugend und Jungmännerwelt erreichen, andererseits, führen uns immer mehr auf die Notwendigkeit intensivster christlicher Jugendarbeit. — Die Mittel, die uns für die religiöse und soziale Arbeit an der Jugend zur Verfügung stehen, sind außerordentlich gering. Es fehlt uns vollständig an regelmäßigen Einnahmen zur Deckung der laufenden Ausgaben für Beleuchtung, Sauberhaltung der Vereinsräume, Inventarreparaturen, Drucksachen, Zeitschriften u. a. Im letzten Sommer mußten wir zudem eine längst notwendig gewordene Remonte vornehmen, die uns Unkosten von über 28.000 Emk. verursachten. Selbst nach Abzug des uns in dankenswerter Weise vom Dorpater Deutschen Volksbund zur Verfügung gestellten Zuschusses werden wir voraussichtlich unsere Jahresabrechnung mit einem Defizit von 15.000 Emk. abschließen müssen. Unsere beiden deutschen Gemeinden können uns auch keinerlei Unterstützung finanzieller Art zukommen lassen, da sie durch die Armenpflege über ihre Kräfte in Anspruch genommen sind. So sind wir dann fast ganz auf die Monatsbeiträge unserer tätigen, besuchenden und unterstützenden Mitglieder angewiesen. Die Beiträge der letzteren sind von einem Mindestbetrag von 20 Emk. an ganz in das Belieben der einzelnen gestellt. Auch durch Bezug unserer Monatsschrift „Leuchtfeuer" (Abonnementspreis 150 Emk. pro Jahrgang bei freier Zustellung ins Haus) unterstützen Sie unsere Arbeit. Wie schon in unserer letzten Zuschrift erwähnt ist bei den unterstützenden Mitgliedern (Eltern- und Freundeskreis) die Zustellung und der Bezugspreis im Monatsbeitrag eingeschlossen.

Dürfen wir Sie bitten, unseren „Leuchtfeuer"-Austrägern bei der Zustellung der nächsten Nummer frdl. Mitteilung machen zu wollen betr. Ihres evtl. Beitritts zum Eltern- und Freundeskreis unseres Jugendwerkes bezw. des Bezuges des „Leuchtfeuer".

Mit hochachtungsvollem Gruß

Evgl. Verein junger Männer,
Salz-Straße 1 [2].

J. V. des Vorstandes

J. Meyer, Sekretär.

PT
TÜ Raamatukogu
330-98

C. Mattiesen, Dorpat.

Tartu Ülikooli Raamatukogu
ARHIIVKOGU

ARH PT-429

Evangelischer Verein junger Männer, Dorpat
Salzstraße 1, W. 2.

Aufruf des Ev. V. j. M., Dorpat,

an seinen Mitglieder- u. Freundeskreis anläßlich des 50-jährigen Bestehens des Vereins.

Sehr geehrt. Herr / Frau / Frl.

TRÜ Raamatukogu

So Gott will, kann der Evang. Verein junger Männer (früher Jünglingsverein) im Oktober ds. Js. auf eine 50-jährige Tätigkeit unter der Dorpater deutschen Jugend zurückblicken. Wahrlich Grund genug, mit Lob' und Dank zurückzuschauen auf die Jahrzehnte hinter uns und neue Kräfte zu sammeln für die brennenden Aufgaben, die uns die Gegenwart in vermehrter Weise stellt. War auch unser Dienst in den vergangenen Jahrzehnten in mehr als einer Hinsicht Stückwerk, so haben wir die segnende Hand unseres Herrn doch reichlich verspüren dürfen. Gerade auch in den letzten Jahren geben vielverheißende neue Anfänge und Lebenstriebe Grund zu froher Hoffnung. (Ein ausführlicher Festbericht erscheint in der November-Nr. unseres Blattes.)

Unser Vorstand hat beschlossen, die Jubelfeier in größerem Stil als unsere bisherigen Jahresfeste zu begehen und über den Rahmen unseres Mitglieder- und Freundeskreises hinaus die Aufmerksamkeit der deutschen Öffentlichkeit auf unsere Arbeit zu richten. Gewiß können wir nicht erwarten, das Interesse der gesamten deutschen Gesellschaft für ein christliches Jugendwerk zu gewinnen, doch brauchen wir ein noch größeres Hinterland, noch vermehrtes Verständnis für die Wichtigkeit und Eigenart unserer Arbeit.

So ist denn unser Festprogramm (s. „Leuchtfeuer" Nr. 9) sowohl darnach angetan, in die Stille zu Dank und Beugung vor dem Herrn zu führen, als auch die breitere Öffentlichkeit mit unserm Sein und Wollen bekannt zu machen.

Unser Geburtstagswunsch ist, daß sich immer mehr Männer und Frauen finden möchten, die aus tiefstem Verstehen der Jugendnot unserer Tage ihre Hände emporheben zu den Bergen, von denen uns Hilfe kommt, die da ringen um die Seele der baltischen Jugend im Verborgenen, daß Gottes Geist treue Männer aus unseren Gemeinden willig machen möchte, unserer jungen Generation Führerdienste zu tun, d. h. praktisch mitzuarbeiten gerade jetzt, wo unser Sekretär zum 1. Januar 29 uns verläßt, und endlich, daß in den kommenden Jahren auch der Kreis wachsen möge, der sich auch in finanzieller Beziehung verantwortlich weiß für den Dienst an der Jugend.

Tartu Ülikooli Raamatukogu
ARHIIVKOGU

In bezug auf letzteres müssen wir Ihnen leider mitteilen, daß es uns trotz sparsamer Wirtschaftsführung nicht gelungen ist, eine Vergrößerung des Defizits vom Jahresbeginn zu vermeiden. Dadurch, daß der Verband der Vereine seine monatliche Subvention nicht unwesentlich kürzen mußte, und durch die vielen laufenden Ausgaben ist uns ein Fehlbetrag entstanden von etwas über 300 Ekr., die jetzt als Schuld auf unserer Arbeit lasten. Es ist uns nun ein herzliches Anliegen, daß diese Schuld unsere Festesfreude nicht überdauert. Wir haben uns im Hinblick auch auf die vielen Ausgaben, die eine Jubiläumsfeier immer mit sich bringt, entschlossen, unsere Mitglieder und Freunde zu einem einmaligen Notopfer aufzurufen, dessen Höhe natürlich in jedes Belieben gestellt ist. Bargeld-Ablösungen in Form von Handarbeiten oder anderen Gegenständen, die sich für einen Verkaufstisch eignen, der gelegentlich unseres großen Familienabends in der Bürgermusse eingerichtet werden soll, werden auch dankbar entgegengenommen. Spenden und Verkaufsgegenstände werden in den Pastoraten sowie im Vereinshaus jederzeit gern empfangen. Geldbeträge können auch bei der Dorpater Bank eingezahlt werden (Giro-Konto № 2098).

Gebe unser Herr, dem wir dienen, daß die Jubelfeier uns aufs neue ausrüsten möchte mit Gaben und Kräften, Säearbeit zu tun, daß Sein lebenweckendes Wort eine Macht werde unter unserem jungen Volk und damit auch in unseren Gemeinden.

Mit herzl. Festgruß

in dankbarer Verbundenheit

der Vorstand des E. V. j. M.

i. A. **R. Luther, J. Sedlatschek, J. Meyer.**

PT
330-103

E. Mattiesen, Dorpat.

ARH / PT-429

Evgl. Verein junger Männer.
Dorpat, Salz-Straße 1[2].

Dorpat, im Dezember 1927

TRU Raamatukogu

Mitteilungen

an unsern Eltern- und Freundeskreis.

Jahrestag. Laut Beschluß des Vorstandes ist in diesem Jahre die Feier des 49. Jahrestages nicht in Form eines öffentlichen Abends, sondern im Kreise der jungen Männer in schlichter Weise am 27. November begangen worden. Dagegen ist im März ein größerer Familienabend vorgesehen, dessen Reinertrag zur Deckung des durch eine längst notwendig gewordene Remonte entstandenen Defizits — voraussichtlich in Höhe von 15.000 EMk. — dienen soll.

„Leuchtfeuer". Die Zustellung des „Leuchtfeuer" erfolgte in letzter Zeit z. T. leider etwas unregelmäßig. Wir haben neuerdings Austragebezirke für „Leuchtfeuergruppenführer" eingerichtet, wodurch eine geregeltere Zustellung gewährleistet ist. Falls Sie bis zum 10. jeden Monats noch nicht im Besitz des Blattes sein sollten, bitten wir sehr um frdl. diesbezgl. Mitteilung.

Elternbibelstunde. Es ist daran gedacht worden, für die Eltern unserer Mitglieder sowie für unsern Freundeskreis eine wöchentliche Bibelstunde einzurichten und zwar besonders im Hinblick auf solche Glieder, die nicht bereits regelmäßige Besucher der Gemeindebibelstunden oder anderer Bibelkreise sind, obwohl natürlich in keiner Weise irgendwelche Grenzen gezogen werden sollen. Die erste Zusammenkunft, bei der der künftige Zeitpunkt der Bibelstunde festgelegt werden soll, findet am Dienstag, den 13. Dezember, abends $6^1/_2$ Uhr statt. Die Zusammenkünfte sollen neben der Betrachtung des Wortes Gottes Gelegenheit zur Besprechung von vorliegenden praktischen Erziehungsfragen bieten. Möchte durch diese Stunden das Band, das Elternhaus und Verein durch die gemeinsame Sorge um die uns anvertraute Jugend umschließt, noch tiefer gefestigt werden.

Schule und Verein. Selbstverständlich will der Verein seine Arbeit auch in enger Anlehnung an die Schule tun. Es ist hier und da die Meinung verbreitet, als hindere der Besuch der Vereinsstunden die Jungen unbedingt an der Erledigung der häuslichen Schulaufgaben. Das entspricht nicht den Tatsachen. Da der Besuch in keiner Weise obligatorisch, sondern vollständig freiwillig ist, so liegt seine Regelung doch ganz in den Händen der Eltern und Erzieher. Die Vereinsleitung ist trotz der Notwendigkeit der Arbeit auch der Einstellung, daß die gewissenhafte Erledigung der Schularbeiten allem anderen voranstehen muß. Fleiß und Treue unserer Jungen in der Schule ist u. a. auch ein Ziel, das wir durch unsere Arbeit zu erstreben suchen. Sollte im Einzelfall doch eine Ablenkuug sich bemerkbar machen, so bitten wir dringend um eine diesbezügliche Mitteilung.

Zum Schluß bitten wir, in ihrem Bekannten- und Verwandtenkreis auf unsere „unterstützende Mitgliedschaft" aufmerksam machen und Jungen und junge Männer auf die Veranstaltungen des Vereins und sein täglich ab 7 Uhr abds. geöffnetes Heim mit Lesezimmer freundlichst hinweisen zu wollen. Der Besuch der Versammlungen und des Heims verpflichtet keinen jungen Mann zur Mitgliedschaft.

Mit vorzüglicher Hochachtung
und herzlichem Dank für das bisher erwiesene Interesse für unsere Arbeit

der Vorstand des E.V.j.M.

i. A. J. Meyer, Sekr.

PT
TRU Raamatukogu
330-111

C. Mattiesen, Dorpat.

Tartu Ülikooli Raamatukogu
ARHIIVKOGU

ARH PT-429 -
Noorte Muste Kristlik Ühing
Ühingu rumm! Tartus, Svola 1-2
991

Mitteilungen aus d. männlichen Jugendarbeit Dorpats

1923 ?

Unser Ziel und Daseinszweck.

... Laßt uns beten und kämpfen für unsere christliche Jugendbewegung, daß sie immer freier werde „von allem eitlen Wandel nach väterlicher Weise" von totem Herkommen und Formenstarrem, von den elenden Selbstverständlichkeiten und von den verruchten Abhängigkeiten, von Schlaf und Schlendrian; aber auch von der Weichlichkeit, Zuckerschleimigkeit und allem geschmacklosen Unwesen, von Unjungmännlichkeit, von Enge und von jeglichem Pharisäertum.

Daß immer klarer der Glaube in ihr lebendig werde, der Ernst macht mit der heiligen Majestät des lebendigen Gottes, mit seiner Wirklichkeit und Gegenwart, so daß Sein Herrscherrecht in unserem Leben vollzogen wird; der Ernst macht mit Seiner sündenvergebenden Gnade, mit Seiner heiligen Liebe — **und sein Name geheiligt werde!**

Daß immer klarer die Liebe in ihr lebendig werde, die nicht selbstbeglückendes Schwärmen ist, sondern der Wille zum Dienst, das Ausleben und Weiterreichen der empfangenen Gottesliebe, Zeugeneifer, opferfroher Kampf wider alles Arge. Da sein für die anderen, mit weitem Blick und zartem Verstehen, voll der Treue im Kleinsten und des Mutes zum Größten — **und sein Reich komme.**

Daß immer klarer die Hoffnung in ihr lebendig werde, die in starker Freude immer reicher die ganze Tiefe des Vaternamens Gottes und die Weite Seiner Herrschaft erfaßt, so daß wir zu weltenumfassender Fürbitte und zu weltendurchdringendem Dienst im Blick auf den, der die Welt überwunden hat, immer neu die Kraft zur Treue und den Mut zur Hingabe finden — **und sein Wille geschehe auf Erden.**

So wird Gottes Herrschaft durch Jesus Christus in uns und in unserem Dienst an der Welt Tat werden. Und das ist unser Ziel und Daseinszweck.

Paul Le Seur.

Aus dem evangelischen Jugendwerk Deutschlands.

Mitte November hatten wir die große Freude, in unserer Stadt den Reichswart der Ev. Jugendbünde Deutschlands, Herrn Lic. Erich Stange begrüßen zu können. Er überbrachte uns die Grüße der evangelischen Mannesjugend Deutschlands, wie sie im großen Reichsverbande zusammengeschlossen ist. Durch ihn erhielten wir ein lebendiges Bild evangelischer Jungmännerbewegung in unseren Tagen. Lic. Stange zeichnete es in einer Reihe von Vorträgen, die von Alter und Jugend stark besucht waren.

Das ev. Jungmännerwerk Deutschlands sieht in diesem Jahr auf eine hundertjährige Geschichte zurück. Senfkornartig hat es im Osten Deutschlands begonnen. Es erwuchs aus der Jugend zu Anfang des vorigen Jahrhunderts und hat sich seitdem machtvoll ausgebreitet; ist zum großen Baum geworden, dessen Zweige selbst bis zu uns reichen. In dieser Geschichte hat es manche Wandlungen erlebt. Vor allem begann in den 80er Jahren des vorigen Jahrhunderts ein neues Grünen und Blühen, das bis heute schöne Früchte reifen ließ. Damals waren es kleine Kreise von Gymnasiasten, die sich zusammensetzten, um das „Neue Testament" zu lesen und sich über die wichtigsten Fragen des Lebens auszusprechen. Damit unterschieden sie sich von vornherein von der später einsetzenden Wandervogelbewegung höherer Schüler, mit der sie sonst manches Gemeinsame verband. Das sind die Jahre, in denen deutsche Jugend wieder die Schönheit der Natur entdeckte und hinauszog, um draußen im Walde und auf der Wiese recht jung und froh zu sein. Die „Großstädte" mit ihrem „Vergnügen", ihrem Staub und ihren Menschenmassen waren nicht nach dem Geschmack dieser Jugend. Man

Tartu Ülikooli Raamatukogu
ARHIVKOGU

kann vielleicht sagen, daß damals die Jugend — ihre Jugend wieder neu entdeckte. Sie erkannte plötzlich, daß Jungsein etwas überaus Wertvolles ist und nicht darin besteht, sich vorzeitig „alt und erwachsen" erscheinen zu lassen, wie es beim Biertopf und bei der Zigarre üblich gewesen war. Freilich war das noch nicht das tiefste, was in den Reihen der erwachten Jugend, insbesondere der christlichen erlebt wurde.

Mitten in den Kriegs- und Revolutionsstürmen, die über die deutsche Erde dahin gingen, offenbarte sich auch im evangelischen Jungmännerwerk des lebendigen Gottes Hand. Aus Heimat, Beruf und Familie herausgerissen, im Schützengraben und im Granatfeuer standen tausende junger Männer unmittelbar vor der Ewigkeit. Da wurde Gott von vielen gesucht und gefunden. Da zog ein neuer Ernst und ein neuer Wille in junge Herzen ein. Manches Gelübde stieg zu Gott empor, ein rechter Streiter Jesu Christi zu werden. Und es ist geschehen. Wir haben heute in Deutschland eine erwachte, für ihren Gott streitbare evangelische Mannesjugend. Das hat Gott getan und ist keines Menschen Werk. Er hat auch die rechten Führer berufen und geschickt gemacht.

Am besten zeigt sich die Bewegung in unseren Reihen vielleicht in den vielen kleinen und größeren Freizeiten und Ferienfahrten, die hin und her im weiten Reiche während des Sommers — und auch im Winter — gehalten werden. Abseits von der großen Heerstraße, an einem landschaftlich schön gelegenen Orte, sammeln sich junge Männer, um gemeinsam unter Gottes Wort ihr Leben neu zu gestalten. Viel „Angst davon die Augen sprechen, Not davon die Herzen brechen" wird dabei offenbar. Mehr als oft Eltern und Erzieher ahnen. Aber auch viel Sieg und Freude und Freiheit wird da gefeiert, denn Christus, der König der Jugend, schenkt Freiheit, Freude und Kraft. Das Evangelium erweist sich dann wirklich als — Frohbotschaft. Endlich entsteht auch hier, was man in Deutschland „Bruderschaft" nennt. Jenes Verbundensein junger Menschen, das im Himmel zustandegekommen ist und auf der Erde sich zeigt. Solche Bruderschaft ist etwas anderes, als bloße „Mitgliedschaft im Verein". Es ist Zusammengehörigkeit auf Grund der Gotteskindschaft zu einer Lebens- und Tatgemeinschaft. In solcher Bruderschaft wird eben heute das geboren, was schon immer ein Geschenk unserer Bewegung gewesen ist: der missionarische Wille. Unsere jungen Männer fangen an, einfach und schlicht in der Schule, im Büro oder in der Werkstatt Zeugnis abzulegen von Christus. In unseren Großstädten treiben sie Straßen-, Nacht- und Kinomission und stellen sich den mancherlei Diensten der „Innern Mission" zur Verfügung. In einer Front mit der bewegten Jugend anderer Bünde wird der Kampf gegen Schmutz und Schund in Wort und Bild, gegen Alkoholismus und Unsittlichkeit betrieben. So ist es vor einigen Monaten der organisierten Jugend gelungen, mit etwa $3^1/_2$ Millionen Stimmen im Reichstag das „Alkoholverbot für Jugendliche unter 17 Jahren" zur Annahme zu bringen, nachdem zuvor sämtliche Parteien, mit Ausnahme einzelner Abgeordneter, es abgelehnt hatten.

Es gehört auch zur Losung christlicher Mannesjugend: „Wir wollen suchen und finden praktische Wege zur christlichen Lebenstat". Damit ist der Blick geöffnet für sozialen Dienst. Diese Hilfsbereitschaft unserer Jungen zeigt sich besonders in der Weihnachts- und Winterzeit an Armen und Alten, die in Deutschland so sehr zu leiden haben. Das ist ein fröhliches und gesegnetes Schaffen neuer deutscher Jugend, zumal dabei das Elternhaus in erster Linie etwas von Dienstbereitschaft und Gehorsam der Söhne spürt.

Zum Schluß denken wir noch an einen Höhepunkt der evangelischen Jugend in Deutschland, wie es das große Treffen zu Pfingsten dieses Jahres in Dresden gewesen ist. Nicht weniger als 10—12 000 Abgesandter aus allen Gauen waren erschienen. Reichswart Stange hat uns hier in Dorpat an der Hand des Films einen Einblick in die Mannigfaltigkeit dieses großen evangelischen Jugendfestes gegeben. Es wird uns wohl unvergeßlich bleiben, wie die großen Schaaren junger Menschen an unseren Augen vorüberzogen. Wir sahen auch dabei, welche Freude, auf allem Gesichtern der Teilnehmer lag und das es wahr ist, daß das Evangelium den ganzen Menschen erfaßt und ihn freudig und frei macht.

Bei der Vorführung der Films haben wir alle Sehnsucht bekommen, auch ein solches Fest besuchen zu können. Wir hoffen, daß es uns möglich sein wird in $1^1/_2$ Jahren zum 12. Jugendtreffen nach Hannover zu fahren.

Alexander Müller.

Sammelt fleißig Missionsbausteine.

Missionsnachrichten.

Missionsinspektor Mundle erzählt in der Rundschau:

In Südwest-Afrika hat die Arbeit unter den Ovambo, vor allem um die Lüderitzbucht herum eine Neubelebung erfahren! Bei der großen Opferwilligkeit dieser Eingeborenen kann sich die Arbeit ungehindert entwickeln. Im Eifer im Erwerben von Büchern hilft sogar die allgemeine Kasse der südwestafr. Mission stärken. Aus Neu-Guinea kommen immer neue erfreuliche Nachrichten. Es ist den Missionaren zu gönnen, daß sie diese erfreuliche Erntezeit erleben dürfen ... Am wunderbarsten ist der Fortschritt auf der großen Dampier-Insel mit ihren ca. 70 000 Bewohnern. Bis auf 4 Dörfern ist die Insel dem Christentum erschlossen und die Menschen stehen unter dem Schall des Evangeliums.

Gottlob daß wieder frohe Nachrichten von Draussen kommen. Wir wollen zu unserem Teil mithelfen und Gott um seinen Segen für seine Arbeiter bitten.

PT
TRU Raamatukogu
330 - 112

Evangel. Verein junger Männer

Zu Weihnachten 1923 wollen unsere Jungen aus der Jungschar und dem Jung-C.V.J.M. wiederum Weihnachtsbäumchen in die Häuser unserer armen, notleidenden deutschen Familien tragen, um Freude zu bereiten, und frohen Glanz in die Augen ihrer Altersgenossen zu zaubern.

Wer hilft mit? Wer füllt uns die Hände?

Wir brauchen Geschenke, Naschwerk, aber auch viel bares Geld.

Freundliche Gaben werden im Verein, Salzstr. 1, von Hausvater täglich im Laufe des Tages entgegengenommen.

Monats-Ordnung des Evang. Vereins junger Männer für den Dezember 1923.

1. Sonnabend, abends 1/2 7 Uhr: Vorleseabend (aus dem Buche v. Fr. Kliche)
   — 1/2 8 Uhr: Turnen in der Turnhalle.
2. **Sonntag,** abds. 7 Uhr: **Vortrag** von Sekretär **A. Müller: „Aus dem Leben eines indischen Evangelisten".**
6. Donnerstag, abds. 7 Uhr: **Bibelbesprechung** mit A. Müller. Ap. Gesch. 12. **„Ein merkwürdiges Wunder".**
8. Sonnabend, abds. 7 Uhr: Geselliger Abend.
9. **Sonntag,** abds. 7 Uhr: **Missionsstudienkreis.** Leitung P. R. Luther, Referat v. Pfeiffer: „Mission an der Moskitoküste Nikoragua".
   — 9 1/4 Uhr: Tagung des Ehrengerichts.
13. Donnerstag, abds. 7 Uhr: **Bibelbesprechung** mit A. Müller. Apost. Geschichte 13, 1—13. **„Wahre und falsche Propheten".**
15. Sonnabend, abds. 1/2 7 Uhr: Vorleseabend (aus d. Buche v. Fr. Kliche).

16. Sonntag, morgens 7 Uhr:
Adventsfeier
für Mitglieder und deren Angehörigen.

   — abds. 7 Uhr: Geselliger Abend: „Sang und Klang".
20. Donnerstag, abds. 7 Uhr: **Bibelbesprechung** mit A. Müller. Ap. Gesch. 14. **„Das große Thema der Weltgeschichte".**
22. Sonnabend, abds. 1/2 7 Uhr: Vorbesprechung der Weihnachtsbescherung.
   — 1/2 8 Uhr: Turnstunde in der Turnhalle.
23. Sonntag, nachm. 3 Uhr: Versammeln im Verein zum Austragen der Weihnachtsbäumchen.

Donnerstag, den 27. Dez., 6 Uhr abds.
Weihnachtsfeier.

28. Freitag, abds. 7 Uhr: Stabsitzung der Jung-C.V.J.M. Revisionen.
29. Sonnabend, abds. 1/2 8 Uhr: Turnen in d. Turnhalle.
30. Sonntag, abds. 7 Uhr: **Mitgliederversammlung,** Aufnahme, Wahlen.
   Feier des Jahresschlußes.

Jungschar

(Knaben von 10—13 Jahren).

2. Sonntag von 3—5. Spielnachmittag.
   Erzählung: „Im wilden Westen" I.
5. Mittwoch, 5 Uhr nachm.: Spiel- u. Unterhaltungsstunde.
   — 6 1/4 Uhr nachm.: **Bibelbesprechung** mit A. Müller. „Johannes der Täufer".
9. Sonntag, von 3—5. Spielnachmittag.
   Erzählung: „Aus dem Ferienleben der deutschen Jungscharler".
12. Mittwoch, 5 Uhr nachm.: Spiel- u. Unterhaltungsstunde.
   — 6 1/4 Uhr nachm.: **Bibelbesprechung** mit A. Müller. „Der Herr kommt als Richter".
16. Sonntag, von 3—5. Spielnachmittag.
   Erzählung: „Im wilden Westen" II.
19. Mittwoch, 5 Uhr nachm.: Spiel- u. Unterhaltungsstunde.
   — 6 1/4 Uhr nachm.: **Bibelbesprechung** mit A. Müller. „Wie empfangen wir den Herrn".

Mittwoch den 26. Dez., 4 Uhr nachm.
Weihnachtsfeier der Jungschar.

30. Sonntag, von 3—5. Spielnachmittag.
   Erzählung: „Im wilden Westen" III.

Ausgabe und Umtausch der Bücher:
Donnerstag von 6—7.

Aus dem Vereinsleben.

Anfang November traf unser neuer Sekretär Herr Alexander Müller aus Berlin in Dorpat ein, um an Stelle des zurückgetretenen Sekretären, Hrn. Oberlehrer L. Brunowsky, die Leitung des Vereins zu übernehmen. Herr A. Müller war zuletzt Bundeswart des Ostdeutschen Jünglingsbundes in Berlin, der die 6 östlichen Provinzen Deutschlands umfaßt. Er hat insbesondere den Provinzen Pommern und Grenzmark gedient. Auf seinen Amtsreisen, die ihn in die einzelnen Vereine führten, in den Freizeiten und Ferienfahrten, die er geleitet, ist er vielen deutschen Jungen nahegetreten und ihnen Führer und Freund geworden in den tiefsten und letzten Lebensfragen! Insbesondere aber war unser Sekretär als Führer der Christlichen Pfadfinderschaft-Ost tätig, für deren Ausgestaltung und Arbeitsfähigkeit und -freudigkeit er Sorge trug.

Wir möchten ihn auch an dieser Stelle herzlich willkommen heißen und ihm Gottes reichen Segen in seiner neuen Arbeit wünschen.

Im Laufe des vorigen Semesters ist der alte Vorstand, der bisher unter Leitung von P. Lic. W. Gruehn die Geschäfte des Vereins geführt hat, zurückgetreten.

Der neue Vorstand besteht aus folgenden Herren:

P. R. Luther, Präses des Vereins und Vorsitzender des Vorstandes
R. v. Thaler, Vize-Präses des Vereins
O. Lemm, Kassierer
P. L. Brunowsky, stellvertr. Bibliothekar
A. Müller, Sekretär
P. Lic. W. Gruehn, Glied des Vorstandes
OP. J. Sedlatschek, „ „ „
Bäckerm. G. Boening, „ „ „
Arch. R. Willer, Hausvater des Vereins.

Die große Fahrt 1924
durch Deutschland, Deusch-Österreich, Tirol, Ober-Italien.

Unsere Pläne für den Sommer haben inzwischen festere Gestalt angenommen. Uns liegt die in Aussicht genommene Marschrute in großen Zügen vor und wir teilen sie hier gern mit. Der Reiseweg ist etwa so gedacht: Reval—Stettin—Breslau—Riesengebirge—Dresden—Wien—Salzburg, von hier nach Italien: Venedig—Mailand—Genua—Garda-See; zurück nach Tirol; Berchtesgaden—Königsee—Herrenchiemsee—Insbruck—Garmisch-Partenkirchen—München—Berlin—Stettin—Reval.

Die Fahrt soll gleich nach Schulschluß beginnen und etwa 35 Tage dauern, die Kosten werden sich voraussichtlich auf 6—8 Tausend EMk. belaufen.

Wer mithalten will, möge sich beizeiten in jeder Beziehung darauf rüsten.

Für die Teilnehmer sollen, wie Sekretär Handrick-Reval, der Leiter der Fahrt, mitteilt, folgende Bedingungen gelten: an der Fahrt können sich nur Mitglieder unseres Vereins beteiligen, die bei Beginn der Fahrt mindestens ein Semester lang treue Besucher der Versammlungen gewesen sind und sich für die Dauer der Reise zu völliger Nikotin- u. Alkohol-Enthaltsamkeit verpflichten können. Anmeldungen werden schon jetzt im Sekretariat entgegengenommen. Daselbst werden auch Sparkarten für die Reise ausgestellt.

Für die Bücherei der Jugendabteilung und der Jungschar konnten, aus der neubegründeten Bibliothekskasse, zum Schluß des vorigen Semesters einige neue Bände aus Deutschland bestellt werden.

Hälst du deine Morgenwache?

Zur Beherzigung.

Menschenkraft verzehrt sich, je mehr man sie anspricht; Christenkraft vertieft sich, je mehr man sie braucht.
Hermann Bezzel.

Beten ohne Arbeiten ist Heuchelei,
Arbeiten ohne Beten ist Sklaverei! Kögel.

Nicht das gesprochene Wort ist Bekenntnis, sondern das gelebte. Ernst Fröhlich.

Die Schriften-Niederlage
des Ev. V. j. M. zu Dorpat

hat eine neue Sendung Bücher erhalten und empfiehlt besonders als

Weihnachts-Geschenke:

Lic. Erich Stange:

Jugend als Spiel oder Tat?
Worte an junge Menschen.
Preis 10 EMk.

Die Sendung. **Worte an eine christliche Jungmannschaft Deutschlands.**
Preis 40 EMk.

P. Ernst Buddeberg:

Wir heißen euch hoffen.
Preis 30 EMk.

Glaube und Tat, Bundeskalender 1924
Preis 60 EMk.

Druck von C. Mattiesen, Dorpat.

TRÜ Raamatukogu

ARH PT-429

Landesverband der deutschen christlichen Jugend- und Jungmännerkreise Estlands.

Herzliche Einladung zur Teilnahme an den Jugend-Sommerlagern!

TRU Raamatukogu

Sehr geehrt. Herr und Frau .....

Noch zehren unsere Jungen, die im letzten Sommer „dabei" waren, von der Erinnerung an die herrliche Lagerzeit in Lohusuu am Peipus oder im Schloß Buxhövede bei Wesenberg, und schon rückt der neue Höhepunkt ihres Jugendlebens heran:

das dreiwöchige Sommerferienlager.

Sie werden wahrscheinlich von unseren diesjährigen Sommerplänen bereits erfahren oder in unserm Jugendblatt „Leuchtfeuer" gelesen haben. Wir möchten uns erlauben, Sie mit diesem Schreiben nochmals ausdrücklich darauf aufmerksam zu machen.

Unsere Sommerpläne sind in diesem Jahr folgende:

Die Schule schließt am Freitag, den 3. Juni.

Nach dem

allgemeinen Jugendtreffen

zu Pfingsten am 5. und 6. Juni in Arensburg findet anschließend unter der Leitung des Gauwarts der Brandenburgischen Schülerbibelkreise, Pastor G. Mehlhase-Berlin, eine

Freizeit für junge Männer über 16. Jahre

am selben Ort statt und zwar vom 7. bis zum 11. Juni. Näheres über das Treffen sowie über die Freizeit ist aus der Mai-Nummer des „Leuchtfeuer" zu ersehen.

Für 14—16 jährige Schüler und Berufstätige

finden in diesem Jahre zwei Jugendlager statt und zwar eins zu Beginn der Ferien vom 14. Juni bis zum 6. Juli in Piddul auf Oesel und eins zum Schluß der Ferien vom 2. bis zum 22. August in Südestland am Ahijärw, 13 Werst südlich von der Bahnlinie Walk—Werro. Lockt das brandende Meer, das Vogelparadies Filsand, die eigenartige Vegetation Oesels und anderes nach Piddul, so verspricht das Lager am von sandigem Strand und waldigen Hügeln umrahmten Ahijärw interessante Wanderungen zum Munnamägi, dem höchsten Berg Estlands, nach dem Kloster Petschur und an die Südspitze des Peipus. Das Piddullager ist in erster Linie für die nordwestlichen, das Ahijärwlager für die südöstlichen Städte gedacht. Doch steht die Teilnahme auch an beiden Lagern vollständig frei. Die Kosten betragen für jedes Lager 1700 EMk. für Quartier und Verpflegung, zuzüglich das Bahn- und Dampferfahrgeld. Bei 50% Ermäßigung betragen die Kosten für die Fahrt: Reval—Hapsal—Arensburg und zurück 600 EMk.; Pernau—Arensburg und zurück 300 EMk. Beide Lager werden von den Sekretären P. Handrick-Reval und J. Meyer-Dorpat gemeinsam geleitet.

Tartu Ülikooli Raamatukogu
ARHIIVKOGU

Für Knaben von 10—13 Jahren.

Für „Jungscharler" wird vom 6. bis zum 26. August in Lohusuu am Peipus ein Lager eingerichtet werden. Die Kosten betragen 1500 EMk. zuzüglich Bahn- bezw. Dampferfahrgeld. Die Lagerleitung liegt in den Händen von Sekretär H. Rauchardt-Reval, dem ein Kreis von älteren Helfern zur Seite steht.

Die Ermäßigungsscheine für die Bahnfahrten müssen von jedem Teilnehmer selbst durch die Schule besorgt werden. Für die Dampferfahrten wird gemeinsam Ermäßigung beantragt.

Die Späher und Pfadfinder

schlagen vom 18. bis zum 25. Juli ein eigenes Zeltlager auf in der Nähe von Aß. Kosten: 500 EMk. und Fahrgeld. Ueber die Ausrüstung ist in den Späher- und Pfadfinderstunden zu erfahren.

Anmeldungen. Da wir unbedingt einen rechtzeitigen Ueberblick über die jeweilige Beteiligung an den Lagern haben möchten, bitten wir Sie dringend, beiliegende Anmeldeformulare beizeiten ausgefüllt dem Ortsgruppenführer zustellen zu wollen und zwar

für das Treffen und die Freizeit spätestens bis zum 31. Mai
„ „ Piddullager „ „ „ 31. „
„ „ Pfadfinderlager „ „ „ 10. Juli
„ „ Lohusuu- u. Ahijärwlager „ „ „ 25. Juli.

Bei verspäteter Anmeldung kann auf Ermäßigung der Dampferfahrgelder nicht mehr gerechnet werden.

Ausrüstung. Die Ausrüstung besteht außer der Bekleidung mit festem Unterzeug, dauerhaftem Anzug, derben Stiefeln und Mütze, aus einem Rucksack der folgendes enthalten muß: 2 Hemden, 2 Paar Strümpfe, 4 Taschentücher, 1—2 leichte Blusen oder Sporthemden, 1 leichte Hose, 1 Paar leichte Schuhe, 1 Badehose, 2 Handtücher, Seife, Zahnbürste, Kleider- oder Stiefelbürste, Eßnapf, Trinkbecher, Messer, Gabel, Löffel, Neues Testament, Morgenwache und Liederbuch „Freude die Fülle". Außerdem ist eine wollene Decke, 1 Strohsack, 2 Laken und 1 Mantel oder Wetterkragen mitzubringen. Jedes Stück muß mit dem Namenszeichen versehen sein.

Verpflegung. Für das leibliche Wohl sorgt in jedem Lager eine „Kompagniemutter" (Pfadfinderlager natürlich ausgenommen). Für die ersten beiden Tage muß Mundvorrat mitgebracht werden. Im übrigen bitten wir auch diesmal dringend darum, von einem Nachsenden von Eßwaren an einzelne Jungen aus pädagogischen Gründen abzusehen, zumal die Verpflegung zwar einfach, aber noch etwas kräftiger und reichlicher als im Vorjahr sein wird.

Wie wird im Lager die Zeit verbracht? Feste Pläne für die täglichen Unternehmungen im voraus gibt es nicht. Wohl aber eine bestimmte Lagerordnung etwa wie folgt:

7 Uhr — Wecken, Baden oder Waschen, Gymnastik
8 „ — Frühstück
8¾ „ — Morgenwache und stille halbe Stunde
10 „ — Gemeinsame Unternehmungen oder in Gruppen, wie Wald- und Ballspiele, Leibesübungen, Speergefechte, Beerenlesen und Fischfang.
1 „ — Mittagessen und Lagerruhe.
4 „ — Kaffee.
4½ „ — Gemeinsame Unternehmungen oder in Gruppen wie oben.
7 „ — Abendbrot.
7¾ „ — Abendwache.
8 „ — Abendgemeinschaft mit Besprechung von Fragen u. a.
9½ „ — Zapfenstreich (Schlafengehen).

Wanderungen und Entdeckungsfahrten sorgen für Abwechselung. So wird unser Lagerleben aussehen.

Sollen auch Jungen teilnehmen, die bereits während der Ferien bei Eltern oder Bekannten auf dem Lande leben?

Wir antworten: Gewiß! Das Lager ist keineswegs nur für solche gedacht, die etwa sonst keinen Landaufenthalt haben; es sollen vielmehr auch die dabei sein, die sowieso die Möglichkeit haben, auf dem Lande zu leben. Denn die Bedeutung des Lagers ist ja nicht nur eine hygienisch-soziale, sondern liegt in wohl noch größerem Maße auf dem Gebiet der Charakterbildung und religiösen Vertiefung. Wir haben die Erfahrung gemacht, daß bei einem Jungen Selbständigkeit und Einfachheit, Hilfsbereitschaft und Kameradschaftsgeist, Unterordnung und Gehorsam, Innerlichkeit, Glaube und Liebe nirgends mehr gefördert werden, als gerade während des dreiwöchigen Zusammenlebens der Jugend mit ihren Führern in der Stille des Lagers. Wird auch oft manches hinterher von den sich überstürzenden Eindrücken des Stadt- und Schullebens wieder verschüttet, was ganz zart in der Seele zu sprießen begann, so erleben wir es doch immer wieder, wie die Lager vielen Jungen ein Halt in den Versuchungen des Alltags, ja nicht selten ein Markstein für ihr Leben wurden.

So bitten wir Sie nun zum Schluß: Lassen Sie Ihren Jungen, wenn irgend möglich, wenigstens an einem Lager teilnehmen!

Anmeldungen und freiwillige Gaben, die unbemittelten Jungen die Teilnahme ermöglichen, werden von den Leitern der Ortsgruppen dankend entgegengenommen.

Landesverband der deutschen christlichen Jugend- und Jungmännerkreise Estlands

P. W. v. Holst-Wesenberg
2. Vorsitzender

P. R. Luther-Dorpat
1. Vorsitzender

P. Handrick-Reval
Generalsekretär

H. Rauchardt-Reval
Sekretär.

J. Meyer-Dorpat
Sekretär.

PT
TRÜ Raamatukogu
330-109

C. Mattiesen, Dorpat.

ARH PT-429

530

Landesverband
der deutschen christlichen Jugend- u. Jungmännerkreise Estlands

TRÜ Raamatukogu

Unsere diesjährigen Sommerferienlager

für Jungen von 14—16 Jahren vom 17. Juni bis zum 7. Juli in Lohusuu am Peipus,
für Knaben von 11—13 Jahren vom 15. Juni bis zum 5. Juli in Kathrinen zwischen Taps und Wesenberg.

Herzliche Einladung
an die Eltern und Freunde unserer Jugend!

Wir erlauben uns, Sie mit diesem des eingehenderen auf unsere diesjährigen Sommerferienlager aufmerksam zu machen.

Zum vierten Mal rüsten und freuen sich die christlichen Jugendkreise unseres Landes auf den Höhepunkt ihres Jugendlebens: das Ferienlager.

Im Jahre 1923 begannen zuerst die Revalenser mit einem kleinen Lager mit etwa 20 Teilnehmern in Port Kunda. Im nächsten Jahre hatte sich die Teilnehmerzahl bereits auf etwa 35 erhöht. Ein Drittel der Mannschaft stellten zum ersten Mal die Dorpatenser. Das Standquartier war diesmal in Illumäe bei Wösu. Der Höhepunkt bezüglich der Teilnehmerzahl und Organisation wurde 1925 erreicht, wo 114 Jungen und Jungmänner aus Reval, Dorpat, Weißenstein, Arensburg, Wesenberg und Narva ihr Lager im Pastorat Karkus und Gut Pollenhof im Fellinschen aufgeschlagen hatten. Unsere Bewegung hat durch diese Ferienlager eine erfreuliche Förderung und Vertiefung erfahren und den Jungen sind sie ein Markstein in ihrem Jugendleben geworden.

Auf Grund der Erfahrungen der letzten Jahre wollen wir im kommenden Sommer, will's Gott, zwei Lager einrichten und zwar für die jüngeren in Kathrinen in einer wunderschönen wald- und wasserreichen Gegend unter Leitung von Jugendwart H. Rauchardt, Reval, dem ein Helferstab zur Seite steht, — der freundliche Gastgeber ist der dortige Küster, der uns den Konfirmandensaal zur Verfügung stellen wird, — und für die älteren (14—16-jährigen) Jungen in Lohusuu am Nordwestufer des Peipus, wo wir bei einer deutschen Familie gastliche Aufnahme finden werden. Die Umgebung von L. ist, wie uns unsere erfahrenen Quartiermacher berichten, sehr waldreich und durchaus trocken. Die Leitung des Lohusuulagers liegt in den Händen der Jugendwarte P. Handrick, Reval und J. Meyer, Dorpat. Für alle über 17-jährigen jungen Männer findet vom 20.—23. Juli eine Freizeit unter Leitung von Herrn Pastor V. Speer, Reval, statt im herrlich, hoch oben auf dem stellenweise 30 m hohen und steil ins Meer abfallenden Glint, gelegenen Sommerheim des Revaler Vereins in Strandhof, 16 Werst von Reval. Kostenpunkt: 440 EMk. und Fahrgeld bis Reval. Näheres ist aus der Juninummer unseres Blattes ersichtlich.

Durch diese Trennung der Altersgruppen, die im Vorjahr alle in einem Lager vereinigt waren, ist eine wesentlich bessere individuelle Führung des einzelnen ermöglicht. Ebenso soll diesmal auch die Verpflegung eine reichhaltigere werden. Der Teilnehmerbeitrag beträgt darum auch 1500 Mk. und Fahrgeld gegen 1200 Mk. (einschl. Fahrgeld) für 4 Wochen im Vorjahr. Dafür brauchen dann allerdings Lebensmittel nicht mitgenommen zu werden.

Tartu Ülikooli Raamatukogu
ARHIIVKOGU

Wir bitten an dieser Stelle auch dringend darum, von einem Nachsenden von Eßwaren an einzelne Jungen abzusehen, da gerade die Gemeinsamkeit des Lagerlebens auch bei den Mahlzeiten einen wertvollen pädagogischen Faktor darstellt, und zudem auch wegen der zwar einfachen aber kräftigen und reichlichen Kost eine Privatversorgung durchaus sich erübrigt. Aus demselben Grunde bitten wir, den Teilnehmern an Taschengeld nicht mehr als höchstens 300 Mk. mitzugeben.

Wie die Ausrüstung beschaffen sein soll, ist ersichtlich aus der April-Nummer unseres Jugendblattes, die auf Wunsch auch zu 10 Mk. nachgeliefert werden kann.

Anmeldungen bitten wir bis spätestens zum 5. Juni an den Leiter der Ortsgruppe zu richten unter Einzahlung des Betrages von 1500 Mk. zuzüglich des Fahrgeldes, welches beträgt: für Jungen die von Reval aus ins Lager fahren wollen nach Kathrinen 200 Mk., nach Lohusuu 350 Mk.; für Jungen die von Dorpat aus fahren nach Kathrinen 200 Mk., nach Lohusuu per Dampfer 250 Mk. Für Jungen, die von ihrem Aufenthaltsort auf dem Lande direkt ins Lager fahren, ist bei der Anmeldung, die in solchen Fällen auch P. Handrick und H. Rauchardt, Reval, Falkensteg 4 oder J. Meyer, Dorpat, Salzstr. 1 entgegennehmen, natürlich nur 1500 Mk. zu zahlen. —

Worin liegt nun der Sinn eines solchen Ferienlagers? das wird mit Recht Ihre Hauptfrage sein. Zum Schluß sei darum noch die hohe pädagogische Bedeutung des Lagers dargelegt.

Die körperliche Erholung, die der Junge im Lager, wie bei jedem Aufenthalt auf dem Lande, findet, braucht nicht besonders hervorgehoben zu werden. Der eigentliche Wert des Lagerlebens liegt in seinem Beitrag zur Charakterbildung des jungen Menschen.

Im Ferienlager lernt ein Junge Selbständigkeit und Einfachheit, Hilfsbereitschaft und Kameradschaftlichkeit und Unterordnung. Im Lager findet der Junge z. B. niemand, der ihm, wie vielleicht zu Hause, das Bett macht, abgerissene Knöpfe annäht oder zerrissene Kleider repariert. Da heißt es: selbst ist der Mann, wenns auch schwer fällt. Sehr interessant war es im vergangenen Jahr zu beobachten, wenn's im Lager große Wäsche gab. Anfänger waren zufrieden, wenn wenigstens so etwas wie „dunkelweiß" durchschimmerte, aber manche brachten es mit der Zeit doch zu einer erstaunlichen Fertigkeit. Wie einfach und schlicht und doch wie geschmackvoll und sauber hatten sich manche ihre Lagerstätte eingerichtet. Einige Jungen fingen an, durch kleine selbstgemachte Regale, Zahnbürstenhalter oder aus Fichtenwurzeln selbst geflochtene Körbchen ihren Platz auszuschmücken, und dann ging's um die Wette; selbst der faulste und ungeschickteste wollte nicht zurückbleiben. Keineswegs aber führt das Aufsichselbstangewiesensein zum kalten Egoismus, sondern im Gegenteil zur Hilfsbereitschaft und Kameradschaftlichkeit, da der eine immer wieder auf die Hilfe des anderen angewiesen ist. Durch Mitarbeit in der Küche, beim Sauberhalten des Lagers lernt ein Junge es, nicht nur immer an sich zu denken, sondern an die Gesamtheit. Sehr wertvoll ist es auch für einen jungen Menschen, sich daran zu gewöhnen, seine Wünsche zurückzustellen hinter den Willen des Ganzen. Im Lager kann z. B. einem Jungen, der von Haus aus vielleicht etwas verwöhnt ist, nichts „extra" gekocht werden, oder er kann bei gelegentlichen gemeinsamen Unternehmungen nicht plötzlich auf eigene Faust etwas unternehmen wollen. Das ist die eine Seite der Charakterbildung.

Im Lager lernt ein Junge zum andern auch so recht, was echte Jugendfreude ist. Erfüllt es uns nicht mit tiefem Schmerz, wenn wir sehen, wie weite Kreise unserer Jugend ihre Freude suchen in der schwülen Luft der Kinos, der oft recht trüben Atmosphäre des Tanzbodens oder im Kreise zweifelhafter Kameraden? Vor unseren Augen wächst eine Jugend heran, die oft unter den höflichsten Umgangsformen ihre vergiftete Phantasie und Sittenverderbnis verbirgt. Eine Jugend, die ihre Jugend verloren hat, die sich nicht mehr freuen kann am Gesang eines Vogels, an dem wundervollen Gebilde einer einfachen Blume, die nicht mehr staunend die erhabene Unendlichkeit des Sternhimmels betrachten kann: dazu ist diese Jugend zu greisenhaft geworden! Da wird uns die Frage brennend: Wie bewahren wir unsere Jugend, die doch unsere Jugend ist, vor diesen verderblichen Einflüssen? Zunächst dadurch, daß wir ihr etwas Besseres bieten, den Sinn für wahre Jugendfreude wecken, indem wir sie hinausführen aus dem verflachenden Getriebe des Stadtlebens in die Wälder, an die Seen, an den Strand, um die Heimat, die Schönheit der Natur, die Tier- und Pflanzenwelt kennen und lieben zu lernen. Da will unser Ferienlager mit seinen sinneschärfenden Gelände- und

Ballspielen und Speergefechten in würziger Waldluft, mit seinen zoologischen, botanischen und geologischen Entdeckungsstreifzügen und seinen nervenstärkenden Wasser- und Sonnenbädern. Braungebrannt wie Zigeuner sind unsere Jungen nach solch einem Lagerleben dann wohl in die Stadt zurückgekehrt.

Und doch ist auch das noch nicht der letzte Sinn des Lagers. Viele haben im Lager ihre Jugend wiedergefunden, manche der Reiferen noch mehr: Gott. Wie sollte es auch anders sein, als daß in einem Menschenherzen in der Stille über die Freude und das staunende Beobachten des knospenden, blühenden Lebens in der Natur nicht Fragen wach werden nach dem Herrn der Schöpfung? Wie kommt es, daß unzählige Menschen keinen Herzensfrieden und keine freudige Glaubensgewißheit finden können? weil sie vor lauter Vielgeschäftigkeit ihrer Seele keine Feierstunde gönnen, weil sie die Stille nicht kennen.

Diese Stille gibt uns das Lager, und auch Jugend hat Stille nötig. Welch' herrliche Stunden haben wir manchmal erlebt am Rande des schweigenden Waldes, wenn wir in abendlicher Stille uns gemeinsam um Gottes Wort sammelten. Da tauchten manche Fragen aus dem Untergrund der Seele auf, die im Lärm des Stadt- und Schullebens niemals zu ihrem Rechte kamen, Fragen wie sie der Psalmist in die Worte kleidet: „Meine Seele dürstet nach Gott, nach dem lebendigen Gott". Das ist manchmal die herrlichste Frucht des Lagers gewesen, wenn junge Menschen Gottes, als ihres persönlichen Vaters, gewiß geworden sind. —

So richten wir nun zum Schluß die herzliche Bitte an alle Eltern: wenn es Ihnen irgend möglich ist, dann lassen Sie Ihren Jungen in diesem Jahr mitziehen. Freiwillige Gaben, die minderbemittelten Jungen die Teilnahme ermöglichen, werden jederzeit dankbar entgegengenommen.

Alle näheren Auskünfte erteilen die Jugendwarte.

Mit herzlichem Gruß

Landesverband der deutschen christlichen Jugend- und Jungmännerkreise Estlands

i. A. **P. Handrick, H. Rauchardt, J. Meyer.**

PT
TRÜ Raamatukogu
330 - 110

C. Mattiesen, Dorpat.

ARH PT 429

Deutscher christlicher Jugendring Dorpat.

Unser Monatsprogramm für Januar 1926:

TRÜ Raamatukogu

Ring.

Führerschaftssitzung: Dienstag, den 19., nach der Bibelbesprechung.
Arbeitskreis: Dienstag, den 19., abds. 8½ Uhr: Bibelbesprechung, Joh. 2, 1—12.
Dienstag, den 26., abds. 8½ Uhr: Fragenbesprechung.

Evangelischer Verein junger Männer, Dorpat

Salzstr. 1, Wohn. 2.

Jungmännerabteilung.

An den Sonntagen:

2.—6. Jan. Schneeschuhfreizeit in Camby.
10. Jan., 8¼ Uhr abds.: **Eine Fahrt ins Land der Träume.** Vortrag von J. Meyer mit anschließender Besprechung.
17. Jan., 8¼ Uhr abds.: **Elternabend.** — Tee und Gebäck. — Vortrag von J. Meyer: **„Die letzte Reichstagung der evangelischen Jungmännerbünde Deutschlands zu Pfingsten in Hannover und ihre Bedeutung für unsere Arbeit".**
24. Jan., 9 Uhr morgens: **Schneeschuhtagesfahrt nach Rewold.** Treffpunkt: Rigasche Str., Poststation.
31. Jan., 8¼ Uhr abds.: Vortrag von J. Meyer: **„Friedrich von Bodelschwingh, sein Leben und sein Werk".**

An den Werktagen:

Mittwochs, 8¼ Uhr abds.: **Bibelbesprechung** mit J. Meyer.
Sonnabends, 6⁵⁰ Uhr abds.: Turnen in der Turnhalle.

Jugendabteilung.

An den Sonntagen:

Regelmäßig von 4—5½ Uhr nachm.: Geselliges Beisammensein. — Tisch- und Gesellschaftsspiele u. a.
3. Jan., 5½ Uhr nachm.: „Peter, der Zeitungsjunge", Erzählung von Karl-Herbert Hausen.
10. „ 5½ Uhr nachm.: **Vierteljährliche Pflichtversammlung** mit Erzählung von J. Meyer: **„Von Zigeunern geraubt".** — Aufnahme neuer Mitglieder. — Verleihung des Eichenkreuzes.
17. „ 5½ Uhr nachm.: **„Über Schlafwandeln, Visionen und Telepathie".** Plauderei mit J. Meyer.
24. „ 9 Uhr morgens: Teilnahme an der Schneeschuhtagesfahrt nach Rewold (s. o.) Für Nichtteilnehmer Gesellschaftsspiele im Heim.
31. „ 5½ Uhr nachm.: Vortrag: **„Vater Bodelschwingh, der Herold der tätigen Liebe".**

An den Werktagen:

Montags, 4 Uhr nachm.: Rodeln auf der Rodelbahn Techelfer.
Mittwochs, Bibelbesprechung. 6½ Uhr abds.: Gruppe I (14 u. 15 jährige), 8¼ Uhr abds.: Gruppe II (16 u. 17 jährige).
Freitags, 4 Uhr nachm.: Schlittschuhlaufen.
Sonnabends, Turnen in der Turnhalle. 5⁵⁰ Uhr: Gruppe I; 6⁵⁰ Uhr: Gruppe II.
Jung-C.-Stab: Donnerstag, d. 21., 7½ Uhr abds., Marienhoffsche Str. 32.

Jungschar.

(Knaben von 10—14 Jahren).

Jeden Sonnabend von 3—5 Uhr nachmittags: Spiele, Gesang, Erzählung: 9./1. Monatliche Pflichtversammlung mit Aufnahme neuer Mitglieder. — Verleihung des Ankerkreuzes. — J. Meyer erzählt eine Geschichte aus den Prärien Amerikas. — 16./1. I. Fortsetzung. — 23./1. II. Fortsetzung. — 30./1. III. Fortsetzung.
Jeden Dienstag 5½ Uhr nachm.: Erzählung: „Fridolin und der böse Dietrich", Bibel- und Frageabend.
Jeden Mittwoch 5 Uhr nachm.: Jungspäherstunde.
„ Montag 4 Uhr nachm.: Rodeln auf der Rodelbahn Techelfer.
„ Freitag 4 Uhr nachm.: Schlittschuhlaufen.

Montag, den 1. Februar, bis Donnerstag, den 4. Februar
Vorführung des Bethelfilms.
Näheres wird noch bekanntgegeben.

Christliche Studenten-Vereinigung (C. S. V.)

Quappenstr. 4.

Wöchentliche Bibelbesprechungen nach Vereinbarung.

Verein junger Mädchen.

Versammlungsort: Wallgraben 16 hinter dem großen Saal.

Leiterin: A. Boettcher, Techelferstr. 5 II, Sprechstunde von 5—6 Uhr nachm., außer Dienstags und Donnerstags.

Dienstags, 8½ Uhr nnd Mittwochs, 6 Uhr abds.: Bibelbesprechung.
Freitags, 6½ Uhr abds.: Schülerinnengruppe.
Sonntags, 5 Uhr nachm.: Sonntagskreis.

Christl. Verband weiblicher Jugend (Y. W. C. A.)

Gartenstr. 38

Deutsche Abteilung.

Jeden Dienstag 5 Uhr nachm.: Schülerinnengruppe. Ltg.: N. Siefermann.

Ein einzigartiger Film, den jeder Deutsche sehen muß,

kommt am 1. Februar d. J. nach Estland und soll in allen deutschen Gemeinden des Landes gezeigt werden. Er wird uns

Bethel, die Stadt der Barmherzigkeit,

in lebenden Bildern vor Augen führen.

RT
TRÜ Raamatukogu
330-96

Ueberall, wo dieser Film in Deutschland oder im Ausland gezeigt worden ist, hat er eine gewaltige Anziehungskraft ausgeübt und die tiefsten Eindrücke hinterlassen. So wird z. B. aus einer Stadt Ostfrieslands geschrieben: „. . Der Bethel-Film zeigte den in gedrängten Reihen die Kirche bis auf den letzten Platz im Gange füllenden Zuschauern ergreifende Szenen menschlicher Not und selbstverleugnender christlicher Barmherzigkeit. Was Vater Bodelschwingh und seine Söhne wie Hunderte von Helfern und Helferinnen an Tausenden von Epileptischen, an verwahrlosten und gestrandeten Existenzen, an deutschen Wolgakindern, an zahllosen anderen, „die den Weg verloren", getan haben, wird unvergeßlich bleiben in der Geschichte der christlichen Kirche. Die Bilder atmen nicht nur äußerlich warmen Sonnenschein, sie machen die Herzen warm zu tätiger Mithilfe. . . ." Und aus Amerika schreibt einer: „Wie freue ich mich, daß es gelungen ist, solch ein Meisterwerk auf dem Filmwege festzuhalten. — Großartig und ausdrucksvoll, gerade das wichtigste treffend, das Wesen der Liebesarbeit. — Wie prächtig die Naturaufnahmen, wie wirklich und wahr der Dienst an den Elenden! Von anderen vernahm ich den Ausspruch: Das sind keine Brüder und Schwestern, sondern alles Filmsterne. — Aber nein, es sind keine Filmsterne am Horizont der Lichtbühne, aber wohl Sterne der Liebe auf der Bühne Nazareths, Bethels und Sareptas. Gerade das Gebotene und nicht mehr und nicht weniger ist ein treues Abbild der Arbeit. Wenn manche Worte über Bethel schon längst vergessen sein werden, wird der Film immer noch weiterleben in den Herzen derer, die ihn gesehen haben".

Niemand sollte deshalb versäumen, den Film zu sehen und alle seine Angehörigen und Bekannten auf denselben aufmerksam zu machen. In Estland wird der Film zuerst in Dorpat vom 1.—4. Febr. gezeigt werden und daran anschließend in den anderen Städten. Die Reihenfolge der Städte und Vorführungstage wird bekannt gegeben werden.

Paul Handrick, Reval, Falkensteg 4.

C. Mattiesen, Dorpat.

ARH PT-429



KASVATAGEM NEID TUBLIDEKS MEESTEKS EESTI RIIGILE.

J. Viks,
Tõrva linnapea.

TUBLIDEKS EESTLASTEKS KASVATAGE NEID.

J. Maaten,
Tõrva linna alg- ja täienduskooli juhataja.

Tartu Ülikooli Raamatukogu
ARHIIVKOGU

PT
Bibliotheca Universitatis Tartuensis
429-3

EESMÄRK: *Noorte Meeste Kristliku Ühingu eesmärgiks on arendada usulise, mõistusliku, seltskondliku ja kehalise kasvatuse abil kristlikku iseloomu ja ligimese teenimist noorte ja täisealiste peres.*

Ühingu liige püüab oma sisemise eluga ning välise ülespidamisega teostada ühiskonna elus nõudeid ja iseloomu, mis Jeesuse Kristuse elus ja õpetuses eesmärgiks seatud.

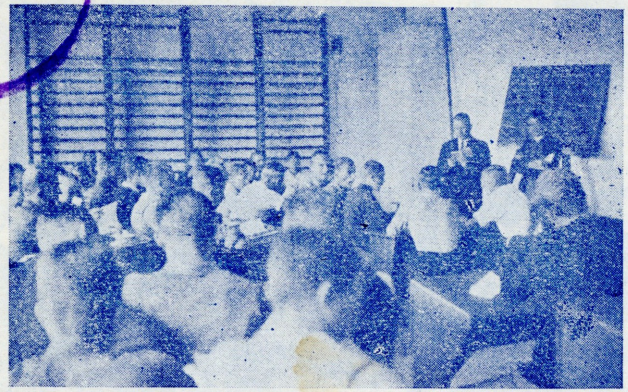

N. M. K. Ü. õppetund Tõrva linna algkooli saalis.

Noored vajavad juhte.

N. M. K. Ü. paneb rõhku hääde juhtide valikule ja kasvatusele. Juhtide ettevalmistus sünnib Eesti N. M. K. Ü. suvikoolis, Koitjärve laagris, kus viibisid möödunud aastal 3. ühingu noortmeest ühes juhatuse noorte tööjuhi stud. theol. H. Karolin'iga. Kahel eelmisel aastal korraldati nimetatud suvikool Tõrvas. Pääle suvikooli külastavad Tõrva N. M. K Ü noortejuhid teisi N. M. K. Ü.'id, kus tutvunevad tööga.

Suure tähtsusega on terve ja arenenud keha.

N. M. K. Ü. viib noori vabasse loodusesse matkade ja laagrite kaudu. Koitjärve laager on õppekohaks juhtidele. Lõuna-Eesti N. N. K. Ü.-de alaline laager Õuru järve kaldal Karulas, on poistele parim treeningpaik ja Tõrva Ühingu igasuvised laagrid kutsuvad tööle poisse, kui ka Uhingu vanemaid mehi. Järvede ja jõgederikas ümbrus pakub häid ujumisvõimalusi. Tõrva N. M. K. Ü. omab kodulinna esimesed diplomeeritud vetelpäästjad ja ujumisjuhid.



Suusamatkal.

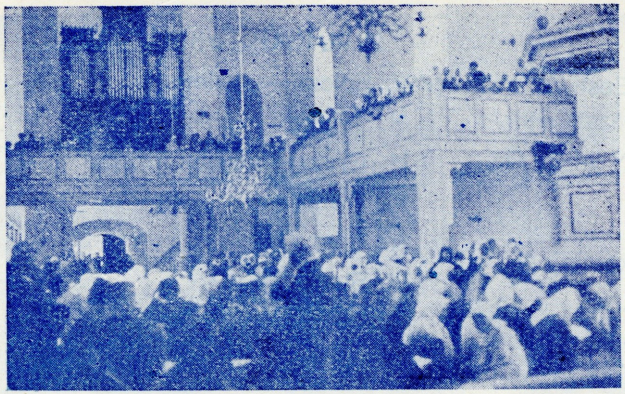

N.M. K. Ü. jumalateenistus Helme kirikus.

Noored näitavad tööd.

32. tegevliiget ja 75. noorliiget võtab järjekindlalt osa Tõrva N. M. K. Ü. tegevusest, arendades end usuliselt, kehaliselt ja mõistusliselt. 2. poisteklubi, 1. noortemeeete klubi ja juhtidekogu avaldavad töö-, ülesehitavat mõju noorte iseloomu kujundamisel, arendades kristlikku meelsust ja positiivset ellusuhtumist. Tõrva N. M. K. Ü. pakub võimalusi klubide organiseerimiseks ja nende juhtimiseks, kehakasvatustööks võimlusklassides, usuliseks tööks piibligruppides ja usulistel koosolekutel, ligemise teenimiseks ja sõpruse arendamiseks.

Kui hinged vajavad leiba.

Luuka 15, 14.

Mõndagi kurbloolist joont on inimeses ja üht säärast joont kirjeldab Jeesus tähendamise sõnas ärakadunud pojast, kui ta ütleb: „Ja tühi kakkas temale kätte tulema". See on üldine elupilt inimestest, kes on Jumalast lahkunud, on oma isamajast ära läinud laia maailma, et otsida sealt vabadust ja õnne. Kõik maailma maitsmine lõpeb viimaks suure näljaga. Maailm söödab oma lapsi tühjade lestadega, temal ei ole leiba, mis toidab hinge. Maailma laudade juures peab hingel „tühi kätte tulema", sest hinge toidab vaid eluleib, mis taevast alla tuleb. Maailma lauad on ka tänapäev kaetud, igasugused lõbustused, meelelahutused. kunsti- ja kultuurivarad, raamatud, raadiod, kinod ja teatrid on serveeritud inimestele, et ei peaks olema millestki puudu, et inimene peaks ennast tundma küllastatud, — ent siiski suur hingenälg sei ab, kui pime vari meie terve kultuuri üle. Inimestel ei ole rahu kodus ega väljas, nagu ajaks surm neid taga. Terved rahvad on näljas ja ei suuda oma nälja pärast enam rahulikult üksteise kõrval elada Tühi on hakanud nendele kätte tulema. Ja nad mõtlevad, et see on tulnud neile ajaliku leiva, vara ja võimu puuduses', aga see ei ole muud kui näljase hinge kisa eluleiva järele. Hing tahaks toita ennast armastuse ja sõprusega, tahaks ulatada sooja vennakätt kaasinimestele, tahaks istuda isamaja laua taha ja süüa leiba isakojas Aga maailm hässitab vihale ja vaenule ning sunnib pigistama käed rusikasse. Ta surub terava mõõga pihku ja kihutab saagihimule, võimuahnusele ja toorele kättemaksule Maailm ei saa aru, et lihtne sõna pühast raamatust, Jumala käskude pidamine, südamlik palve, truudus ja sõnakuulmine Jumala vastu, aus ja kasin elu — need asj. d viivad rahvaid paremine edasi, kui võimutsemine ja relvad. Kui ta sellest aru saaks, siis ta peaks nõu, kuidas juhtida rahvaid selle suure Isa juurde tagasi, kust nad on ära läinud, kuidas anda inimestele paremaid mõtteid ja kasvatada sõprust ja armastust ning lepitada rahvaid. Maailm ei saa sellest aga iialgi aru, ka siis mitte, kui ta on hukkumas, ta ise on oma suure Looja juurest ära läinud, on kadunud poeg, kes otsib oma õnne ja vabadust võõrsil, kes omas meeletus vihas isamaja vastu ehitab barrikaade teele, mis viib isamajasse, et ükski eksinud laps ei saaks koju tagasi. See tänapäeva maailm on pime teejuht, pimedusega löödud inimestele.

Ühe teise teejuhi on valinud endale kristlikud noored. See juht on Jeesus Kristus. Ta ütleb: kes minu juurde tuleb, see ei pea nälga nägema. Tema ise on eluleib, mis taevast maha tulnud. Tema juurest saame paremad mõtted, juhib meid tagasi isamajja. Kogunege noored selle juhi ümber, siis ei „hakka tühi kätte lulema". Tulge hulkades võitlema Tema lipu alla! Tema paneb teie käed sõpruses ja armastuses kõvasti kokku, et südamesse ulatub käepigistus See teeb teid tugevaks, see kasvatab ühistunnet ja vendlust. Siis tunneme oma Taeva Isa rikast südant, kes rõõmustab oma kadunud ja jälleleitud lapse pärast.

J. Uustal,
Helme koguduse õpetaja.

N. M. K. Ü. juhatus:

J. Uustal — esimees.
M. Kand — esimehe abi.
A. Priimets — kassahoidja.
P. Luik — finantskomitee esim.
A. Eichenbaum — kirjatoimetaja.
K. Tuvike — kirjatoimetaja abi.
E. Paats — kehakasvatuse juht.
H. Karolin — noortetöö juht.
P. Kanarbik — varahoidja.
E. Luukas.
H. Graf.

N. M. K. Ü. tööjuhid:

A. Kasak — Lõuna-Eesti N. M. K. Ü.-de peasekretär.
V. Solom — Tõrva N. M. K. Ü. sekretär.

N. M. K. Ü. revisjonikomisjon:

Elmar Karolin.
Arkadi Käärik.
Reinhold Tsirnask.

N. M. K. Ü. juhtide kogu:

V. Solom — esimees.
H. Tuvike — abiesimees.
H. Graf — kirjatoimetaja.
K. Tiivel.
A. Ruut.
H. Sumberg.
K. Kattai.
A. Jõemets.

Oma ülesehitava noorsookasvatusliku tegevuse jatkamiseks vajab Ühing seltskonnalt toetust. Senini on seltskond vääriliselt hinnanud Ühingu tegevust ja seda tarvilisel määral toetanud.

Neil päevil tulevad Tõrva N. M. K. Ü. liikmed ja noored ning paluvad Ühingu heaks toetust. Noortel on palju armastust ja lootust. Nad julgevad loota, et meie ühiskonna armastus N. M. K. Ü. tööd edasi kannab, nagu ta seda on kannud juba 7. aastat. Nad loodavad, et iga annetus omalt poolt kaasa aitab kasvatada meie noori kristlikkudeks ja ausateks iseloomudeks, kes on kehaliselt tugevad ja vaimliselt kindlad. Mitte lootusetus, vaid lootus, mis on kantud Jumala usaldusest ja armastusest, see olgu meie juhtsõna.

N. M. K. Ü 1937. a. eelarve:

Kulud	Kr. 287.43
Tulud	„ 137.43
Seltskonnalt loodetav toetus	Kr. 150.—

Tõrva Noorte Meeste Kristliku Ühingu väljaanne.

P. Raidma trükk, Tõrvas 1937.

ARH PT-429

Tõsine ühiskonna liige teab, et elu areneb. See ilm, mis aianeb meie ettekujutusele tulewikku, on mõneski asjas täienenud, eriti aga tulewiku inimestes. Meie elame praegu suurte fündmuste ajajärgul. Kunagi enne ei ole ajalugu ja arenemise käik olnud nii waheldaiw, kui praegu. Sellepärast on loota lähemate aastate jooksul suuri arenguid rahwaste elus, sest kõigil mail on noorsoo seas wõetud kaalumisele need wäited ja õpetused, mida seni põhitõdedeks peeti, mis aga osutusid ebaõigeteks.

Uus wool on liikuma hakanud ja pinnal tegutsemise asemel on asjade sisu otsima hakatud. See wool tõotab nooruselt luua tõsiseid kodanikke riigile ja inimsoole.

Huwitaiw on see tee, mille kaudu uue ilmakorra liikmed kaswaiwad. Nad koonduiwad organisatsioonesse, kus kõikide koostöötamine wõimaldub, nii noore kui wana.

Kui tõkketumail kewadwesil, nii siirelgu meilgi sihile tee!
Mart Raud.



Üheks niisuguseks organisatsiooniks on Noortemeeste Kristlik Ühing. Temasse on koondunud rida wanemaid tegelasi ja palju noori, kes sihiks seadnud parema ilmakorra saawutamise ajaloo suurima õpetaja — Kristuse eeskujude järele. Selle Suure Mehe isikut on läinud aegadel ühenduid palju ebatarwilikuga, kuid uus wool wõtab tegelikku kristlust, mis ei ole kitsarinnaline waid wabastaw „Armasta oma kaasinimest kui iseennast."

Selle uue woolu noored N. M. K. Ühingus paluwad Teie tähelepanu järgnewaile leheküigile.

Tartu R[illegible] Ü[illegible]
Raamatukogu

Tartu Ülikooli Raamatukogu
ARHIIVKOGU



Raadio kurſus.



Kino kurſus.

Haridustöö teeb ühing ſeks, et rahuldada nõudmiſt teadmiste järele. Ta täiendab kooli.



Poiste ſuurkoosolekud. Kaawas: ühine laulmine, loeng ja kino poistele wastawa ſiſuga.



Poſſi grupp.

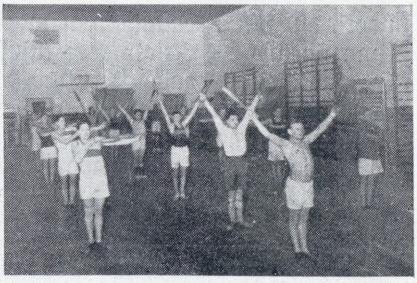

Noormeeste wõimlusgrupp.

Kehakaswatuſe oſakond töötab ſeks, et wõimaldada ſporti igaühele kehaliſe terwiſe alalhoidmiſeks ja iſeloomu arendamiſeks ſportliste mängude kaudu.

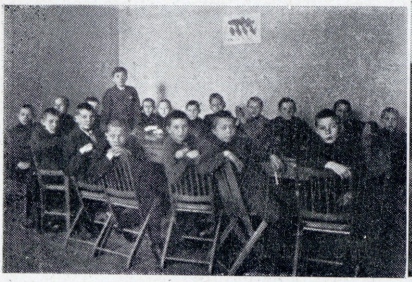

Poiste klubi N. M. K. L. Tööstuse Osakonnas.



Suwel tegewus spordiwäljal. Noorte wõistlused. 60 mtr. start.



Populaar loengud töölistele N. M. K. L. Tööstuse osakonna korraldusel. Peale selle kursused, seltskondl. elu, poiste tegewus j. n. e.

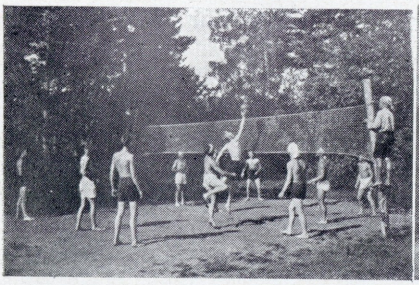

Suwelaager Keila Joal on heaks suwepuhkuse weetmise kohaks. Pildil volleypalli wõistlus laagris.



Balti maade N. M. K. L. tegelaste suwekool Segewoldis. Tegelaste kaswatamise peale pannakse suurt rõhku. Pildil ennelõunane loeng.

Kas ainult iseenesele inimene sünnib, kas elame me üksnes omaks huwiks?
Petöfi Sandor.

Liikmete arw 15. märtsil	1.193	
Neist tegewaid töötajaid	88	
Ühing teenib iga nädal	umbes 3.000	inimest.
Haridusе osakonna mitmesugused kursused on pidanud läinud aasta jooksul	1785 tundi; osawõtjaid	32.174.*
Kehakaswatuse osakond on pidanud	668 harjut. tundi, „	12.672.*
Usulisi koosolekuid	128 „ „	3.812.*
Poiste koosolekuid ja loenguid .	621 „ „	20.691.*
Ühingu töö tööliste seas kõigil loetletud aladel	650 koosolekut „	32.287.*

*) tundide arw × osawõtjate arw igast tunnist.

Selle suure töö juures peetakse äärmist kokkuhoidlikkust, mille tõttu ühingu eelarwe järgnewalt proportsioonis on:

Sissetulek tegewusest 87%
puudujääk 13%.

Ühiskonnas on asutusi, mis wäga suure tähtsusega üldiseks eduks, kuid oma tehtawa töö iseloomu tõttu wajawad teiste ühiskondliste tegurite ja üksikute isikute toetust. Meie aja inimene tunneb seda ja waewalt leidub praegu kodanikku, kes ühekski ülesehitawaks otstarbeks ei anneta. Kõikidel on oma tegewusharu walitud, kellele tema huwi ja aineline toetus on pühendatud.

Noorus usub, et Noortemeeste Kristlik Ühing on kujunend organisatsiooniks, kes temale usaldatud toetust oma kaswatatud juhtide kaudu kõige otstarbekohasemalt ja tagajärjerikkamalt kasutada oskab.

Tallinna Eesti Kirjastus-Ühisuse trükikoda, Pikk tän. nr. 2.

ERA PT-429

1936

52

Noorte Eesti Kristlik Ühing.

Lutheri N. M. K. Ü.

I.

1. Kalla, kallis Isa käsi,
Rahu minu südame.
Anna, et Su laps ei väsi
Palvetamast iiale.
Õnnista mind elu vaevas,
Hoia kõige kurja eest.
Olgu ikka lahti taevas,
Kus näen Isa vaimus tõest.

2. Luba mind Su ligi tulla,
Armas taeva Kuningas,
Et Su Poja risti alla
Elukoormat panna saaks.
Seal on lepitust, on õnne,
Seal jääb süda rahule.
Ei seal enam vaeva tunne,
Kes on leidnud elutee.

3. Saagu mulle lepitajaks,
Lunastaja, Sinu rist.
Minu valu vaigistajaks,
Sinu käsi, Jeesus Krist.
Kas ma väsin õhtu hilja,
Murdun päise päeva a'al, —
Surres maitsen eluvilja
Lunastaja risti all.

II.

1. Helde Isa taeva sees,
Heida armu minu peal';
Põlvil seisan sinu ees.
Taeva poole õhkab hääl.
Võta mind nüüd kinnitada,
Minu vaimu valgustada,
Taevaliku vaimuga,
Jumaliku anniga!

2. Mina olen väeti veel,
Kartlik, kurb ja abitu,
Ei või käia õigel teel,
Kui Sa mind ei avita.
Et ma võiks Sind austada,
Üle kõige armastada,
Võta, Issand, kuulda mind,
Kui ma lauldes kiidan Sind!

III.

1. Taevane Isa, meil ühenda mõtted ja meeled,
Ühiselt kõlama pane me südamed, keeled:
Armastus loit
Nii nagu hommiku koit
Lase meist kõrgele tõusta!

2 Igavest valgust ja tõde me teele sa kanna,
Igavest õnnistust, taevalist väge meil anna.
Tee, et me käed
Suudaks ka kõrgemad mäed
Tasasteks põldudeks teha!

3. Olgu su tähised päeval ja öösi me silmas,
Kandku meid kurvastus süles või rõõm siin maailmas,
Sinuga kõik
Edasi läeme, sest võit
Jääb, kellel Jumal on abiks!

Tartu Ülikooli Raamatukogu
ARHIIVKOGU

IV.

1. Kaunistagem Eesti kojad kolme kodu värviga,
Mille alla eesti pojad ühiselt võiks koonduda;
Ühine neil olgu püüe ühes venna armuga.
Kostku võimsalt meie hüüe: Eesti, Eesti, ela sa!

2. Sinine on sinu taevas, kallis Eesti kodumaa,
Olid kord sa ohus, vaevas, sinna üles vaata sa.
Must on sinu mullapind, mida higis harisid,
Must on kuub, mis Eesti rinda vanast juba varjanud.

3. Sinine ja must ja valge kaunistagu Eestimaad,
Vili võrsugu siin selge, paisugu tal täieks pead;
Vaprast meelest, venna-armust eesti kojad kõlagu,
Kostku taeva poole põrmust: Eesti, Eesti, ela sa!

V.

1. Eesti, mu armas, kallis kodumaa!
Mu ilus maa, mu püha maa!
Ma lähen läbi sinu eest,
Su priiust kaitstes tulest, veest,
Et õitsta sa võiks vabana!

2. Koidu ja hämariku kodumaa!
Mu sünnimaa, mu laulumaa!
Kes oma maa ja merega
Said vabastatud verega;
Jää seisma sa, mu Eestimaa!

3. Jumal sind kaitsku, kallis kodumaa!
Su rahvaga, su rahvaga!
Kui juhib ta sind tõeteel
Ja ustavaks jääb sinu meel,
Siis seisad sa, mu Eestimaa!

PT
TRÜ Raamatukogu
323-52

VI.

1. Kus Põhjalahe kohiseb,
Ta kaldal ilu idaneb,
Seal on mu armas kodumaa,
Mis kallim mull' veel kullasta.

2. Seal org on armsam orases,
Ja lehtpuu lehk'vais õilmetes;
Seal olin nii kui laululind,
Kui õnnes tuksus minu rind.

3. Ehk kuldne koht küll kaugela,
Kust lahkusin ma nutuga,
Mul siiski sinna sõuab meel,
Veel vaimus paleuste teel.

4. Ja peaksin ma kunagi
Veel sinna jõudma tagasi
Siis laulaksin ma rõõmuga:
Oh kallis, kaunis Põhjala!

VII.

Edasi Luther! Nii hüüame me ühest suust.
Edasi Luther! Meil mõtted vabad kõigist muust.
Üks, kaks, üks, kaks — kõlab meie rütm
Ja purustud saab iga nõrkus kütk.
Edasi Luther! Me noored ja vanad koos!

VIII.

1. On elu meil üürike ilmas,
Mis määratud saatuse väel —
Kord läikimas pisar meil silmas,
:,: Kord kannab meid õnn omal käel :,:

2. On elus küll võitlusi palju —
Neis karastub mehine meel!
See mees, kes on kindlam kui kalju,
:,: Võib meiega liituda veel: :,:

3. Meil vennastus valitseb meeles,
Me hoiame vabadustuld!
Ja kõlavas isamaa keeles
:,: Meil rinnus keeb nooruse kuld:,:

4. On teadused andunud meile,
Et teenida rahvast ja maad.
Meil relvad on vastuseks neile
:,: Kes vaenlastest valdaks me raad :,:

5. Me isad on põlvedest põlve
Meil' pühendand laulude väe.
Me laulus on nende ees palve,
:,: Kes manalas päikest ei näe:,:

6. Me laulame noortele õnne,
Kes edasi kannavad tuld,
Mis põleb meil rinnus veel enne,
:,: Kui katab meid kodumaa muld:,:

IX.

1. Sauna taga, tiigi ääres
Mängis Miku Manniga.
:,: Püüdsid väikseid konnapoegi
Lõhkilöödud panniga :,:

2. „Kuule Miku“, ütles Manni,
„Eks see ole kena konn,
:,: See vist selle suure konna
Väike sugulane on.“ :,:

3. „Rumal Manni,“ ütles Miku,
„Ei see ole sama konn.
:,: Suurel konnal neli jalga,
Sellel ainult saba on.“ :,:

X.

Puhu tuul ja tõuka paati,
Aja Kuramaale mind!
Kura ema oma tütre
Lubas kodukanaks mull'!
Lubas küll, ei annud aga,
Nimetas mind joomariks!
Nimetas, et purjus pääga
Varsa sõitnud vaeseks ma.

Kus ma joonud kõrtsi kuivaks
Varsa vaevand millise?
Oma raha eest ma joonud,
Sõitnud oma varsaga.
Puhu tuul ja tõuka paati,
Aja Kuramaale mind!
Kura ema oma tütre
Lubas kodukanaks mull'.

XI.

1. Ärge laske väikest Jaani
Okeani suplema,
Okean on suur ja lai
Meie Jaan on poisu pai.
Okean teeb palju kurja
Ajab kõik me plaanid nurja.
Ta võib Jaani ära viia
Ja kes jääb siis meil siia!
:,: Ära mine merele,
Ära mine merele,
Ära mine merele,
Jaanike! :,:

2. Räägib isa, räägib ema,
Räägib onu, tädi ka,
Et ei lastaks väikest Jaani
Okeani suplema.
Aga kus võib Jaan nüüd jätta
Merematka käimata,
Kuis võiks jääda kõige kallim
Jumalaga jätmata!
:,: Ilus oled mereke,
Ilus oled mereke,
Ilus oled sina ka
Okean :,:

XII.

1. Kui ma alles noor veel olin,
Unistasin ma:
Küll võib elu kena olla
Noore naisega.
Jaa, jaa, jaa, jaa, unistasin ma jne.

2. Aasta paar ma olen juba
Olnud naisemees,
Aga minu kuuel pole
Ühtki nööpi ees.
Jaa, jaa, jaa, jaa, olnud naisemees jne.

3. Naine on mul noor ja ilus,
Laulab, mängib ka.
Kõik on kadedad ja kurjad,
Et ta võtnud ma.
Jaa, jaa, jaa, jaa, laulab, mängib ka jne.

4. Toit, mis naine laual' kannab,
On kõik soolane.
Musu, mis ta mulle annab,
On nii vesine.
Jaa, jaa, jaa, jaa, on kõik soolane jne.

5. Armsad sõbrad, võtke kuulda
Minu eluloost:
Naist küll võtta pole nali.
Ta on kurjast soost.
Jaa, jaa, jaa, jaa, minu eluloost jne.

TRÜ Raamatukogu

Lutheri Noorte Meeste Kristlik Ühingu väljaanne.

V. Ehrenpreis'i trükk, Tallinnas 1936. a.

ANM P1-429

NOORTEMEESTE KRISTLIKU ÜHINGU TEATED.

N. M. K. Ü. ajakirja puhul.

Ühingu aktiivsemate tegelaste keskel on juba kaua liikunud mõte oma ajakirja asutamisest, kus leiaksid esialgul aset teated ja kirjeldused tegevuse kohta, liikmete arvamised võimalikkude uuenduste üle ühingu elus j. n. e. Noortemeeste Kristlik Ühing on üleilmline asutus, mille sihiks on ka rahvaste-vahelise läbikäimise edendamine. Selle tõttu leiaksid ühingu ajakirjas ka aset teated välisriikide tähtsamate ühingute tegevusest.

Vaba ja laialdase töökava ning senise kasvu pärast võib eeldada, et ühing tulevikus kiirel sammul edu poole läheb. See toob kaasa ühingu poolehoidjate suurema arvu ja teeb võimalikuks ajakirja kõigi nõuetele vastavalt kausta poolest suurendada ja sisult laiendada.

Ajakiri tahab ka ühingu liikmete nõudeid vaimlisel alal rahuldada.

Läinud aasta ühingu elus.

Aasta ei ole iseenesest pikk aeg, kuid kasvava ühingu elus võib aasta jooksul mõndagi korda saata. Alates kihava tegevusega on see elevus püsinud kogu aasta. Jaanuar oli küll tegevam kuu läinud aastal. Sel ajal algasid jõulu-vaheaja järele tegevust peale tavaliste keeltekursuste veel mitu kursust üldkaubanduslisel alal. Vaheajal jõudis kätte märtsikuu, mil oli esimene ühingu finansnädal. Sellele läheneti teatud ärevusega. Kas läheb korda seltskonna toetusega ühingu eelarve puudujääki katta? Tallinna seltskond hindas ühingu tööd, eesmärk saadi kätte. Kehalise kasvatuse ja poiste töösse loodi värskust, sest oli lähenemas N. M. K. Ü.-te poistetöö konverents *). Seks olid eeltööd käimas igas ilmajaos. Konverentsil esitasid Eestit seitse saadikut, kes pärast konverentsilt tagasitulekut poistetöös ja üldse ühingu töös laienenud teadmisi omasid. Suvega oli tegevus suurelt osalt üle läinud suvelaagrisse Keila-Joal, kus ka Baltimaade ühingute palgalistele tegelastele ühingu töökool oli korraldatud. Selle tõttu algas töö sügisel kindlalt hariduslisel, kehakasvatuslisel ja usulisel alal. Loodame, et käesolev aasta ühingu elusse palju arenemist ja kasvu toob, sedasama kõigile tegevusest osavõitjaile ja pooldajaile.

*) Konverentsi resolutsioonid ilmusid ühingu kirjastusel. Neid võib soovikorral N. M. K. Ü. kontorist, Kiriku t. 2, saada.

N. M. K. Ü. liikmete arv.

Ühingu liikmete arv oli 24. jaanuaril s. a. 997.

*

Mida nõuavad meilt uuemad ülesleidused?

Selle aine üle peeti arutuseõhtu N. M. K. Ü. tööstuse osak. liikmetele is. Ralph Hollinger'i juhatusel. Tuldi otsusele, et modern ülesleidused raadio, aeroplaan, automobiil jne. on teinud ilma väiksemaks (kauguse mõttes) ja elu-tempo kiiremaks. Meie elame nagu üksteisele lähemal, lähedus nõuab meilt parema vahekorra pidamist naabritega, elutempo kiirenemine peab meie aja inimest suurema ergupinge all. Et ajakohane olla, peab enese mõistust, keha ja seltskondlisi vahekordi arendama.

*

N. M. K. Ü. populaar-loengud.

Ühing korraldab juba kolmat aastat oma võimlushoones, Kaarli t. 3, populaar-teaduslikke loenguid. Lektoriteks on kasutatud kohalikke paremaid tegelasi kui ka Tartu ülikooli õppejõude. Praegu võib väita tõeolu, et need loengud enda ümber paarisajalise järjekindla kuulajatekogu koondanud on. Ühes juhusliste kuulajatega on loengutel keskmiselt ikka 300 kuulajat.

*

Autokursus.

Ühingu esimene autokursus läheneb lõpule. Osavõtjaid oli 64 ümber, kes eneste keskel autoklubi moodustasid ja peale tehnilise ala ka vaimlisel alal end harida kavatsevad.

Tartu Ülikooli Raamatukogu
ARHIIVKOGU

Dramaatiline ring.

Ühingus asutati 16. skp. dramaatiline klubi, mille eesmärk on näitekunsti arendamine oma liikmete seas. Klubi kavatseb näidenditega esineda.

*

Tseho-Slovaakiast.

Möödunud aasta detsembrikuul oli Tseho-Slovaakia Noortemeeste Kristliku Ühingu 3. üleriikline kongress, millest Eesti esitajana N. M. K. Ü. sekretäär J. Schmuul osa võttis. Ta kirjutab kongressist järgmiselt:

Bratislavas oli parajasti valmis saanud N. M. K. Ü. neljakordne maja, mille väärtus 110.000.000 Emk., mis pidulikult kongressi algpäeval avati ja kuhu siis nimetatud kongress asus.

Nagu teada, võtavad Tseho-Slovaakias Noortemeeste Kristliku Ühingu liikumisest osa kõik riigi ja omavalitsuse asutused, seltskonna organisatsioonid ning palju väljapaistvaid valitsuse tegelasi, president Mazarik ja dr. Benes'iga eesotsas. Sellega on seletatav Ühingu suur edu Tseho-Slovaakias ja ülielav osavõtt kongressist.

Suur kontsertsaal, umbes 2000 inimese jaoks, oli tungil rahvast täis. Peale saadikute omamaa ühingutest ja välisriikidest, olid esitatud kõik ülikoolid ja politehnikumid, riigiomavalitsuse asutused ja seltkondlised organisatsioonid.

Kongressi töö oli jaotatud 6 sektsiooni, mis poiste ja noormeeste kasvatusse puutuvaid küsimusi üksikasjaliselt selgitas ja lahendas.

Paljudest kongressi tervitajatest ütles muu seas välisminister Benes järgmist: „Noortemeeste Kristlik Ühing oma 3-aastase tegevuse kestvusel Tseho-Slovaakias on näidanud, et ta püüab ja suudab kasvatada noormehi, kes on tugevad vaimliselt ja füüsiliselt ning võimsad rahvusvahelise vendluse ja sõpruse edendamiseks. Mina püüan seda teha omal kohal niipalju kui ma jõuan ja usun kindlasti, et koos töötades teiega tasandame need jäljed, mida sõda Euroopa rahvaste peresse on jätnud."

Ütlesin ka Eesti poolt tervitusi. Kongress lõppes Tseho-Slovaakia hümni laulmisega ja saadikud sõitsid rahulikkude südametega koju, teadlikud olles, et poistel ja noormeestel on olemas maja, kus nad võivad endid suurejooneliselt arendada, ja kõik nende kasvatusse puutuvad küsimused on lahendust leidnud.

*

Ühingu võõrad.

8. jaanuaril s. a. jõudsid Tallinna N. M. K. Ü. tegelased Ralph W. Hollinger ja dr. William Orr. Is. Hollinger viibis Tallinnas ühe nädala, mille jooksul esines terve rea loengutega ühingu klubidele, kuna dr. Orr jääb Tallinna kaheks kuuks. Dr. Orr on eriteadlane ühingu haridustlise tegevuse korralduses. Selle eesmärgiga on ta praegu Eestis. Dr. Orr õpib tundma meie olukordi ja kuidas oleks võimalik N. M. K. Ü.-l õhtukooli kaubanduse ja tehnika alal korraldada.

*

Greekast.

Saloniki N. M. K. Ü. sekretäär Ulius L. Amoss sai kuningliku otsuse põhjal Greeka kõrgema rahvuslise aumärgi osaliseks. Pr. Amoss'ile annetati kõrgem sõjaväeline aumärk. Aumärgid annetati teenuste eest Greeka sõjapõgenejate aitamisel, kes põgenesid Väike-Aasiast peale Smürna uuesti võtmist türklaste poolt läinud septembris.

*

Ühisriikidest.

Kohtu-eesistuja J. E. Fox ütles kord Harisburi Noortemeeste Kristliku Ühingu juhtivatele tegelastele:

„Kuritegevus Harisburi neegrite hulgas on järjekindlalt kahanema hakanud; ma ei tunne kõiki asjaolude paranemise põhjuseid, kuid olen veendunud, et N. M. K. Ü. ja K. N. N. Ü, neegrite keskel selleks suurelt kaasa on aidanud."

*

Jaapanist.

Sekretäärid surma saanud.

Jaapani maavärisemise ajal on surma saanud kaks Kristliku Noorte Naisühingu sekretääri (ameeriklast) — pr. Edith Lacy ja prl. Dorothy Hiller.

Meie sügav kaastunne lahkunute perekondadele ja sõsarliikumisele!

Viis K. N. N. Ü. keskkohta Jaapanis hävitati maavärisemisest.

PT
TÜ Raamatukogu
429-16

Tallinna Eesti Kirjastus-Ühisuse trükikoda, Pikk tän. 2.

ARH PT-429

Kôneledes, et vôita

Tartu Ülikooli Raamatukogu
ARHIIVKOGU

N.M.K.Ü.

Praktiline kursus avalikult kõnelema õppimiseks.

Kui Teid palutakse täna õhtul söögilauas ehk ärikoosolekul kõneleda, kas Teie võiks oma mõtteid hästi edasi anda ja :: :: oma kõnega enesele au teha. :: ::



Seltskonna ees kõnelemine arendab **enesekindlust,** mis on esimene nõue eduks.

Paluge mõnda harilikku inimest seltskonna ees kõneleda — ja see inimene on kadunud.

Ta võib väga uskumapanev rääkija olla kahe või kolmekesi kõneledes, kuid kui ta püsti tõuseb, et seltskonna ees kõneleda, siis väriseb ta, saab enesest teadlikuks ja unustab kõik ära, mis ta tahtis öelda.

Paljud ärimehed sooviks üldist harjumist seltskonna ees kõnelemises. Nad ei taha sugugi oraatoriteks saada, vaid arendada enesekindlust ja võimist uskumapanevalt kõneleda.

Neid omadusi on teil võimalus saada Noortemeeste Kristliku Ühingu **kõnekunsti kursuselt.**

KÕNEKUNSTI KURSUS.

Õpekava.

I. USK ENESESSE.

Kõne	Loeng	Kõneleja
Tee võimule	1.	Julgus
Elav kõne	2.	Vaimustus
Kõne meelespidamine	3.	Mälu
Kõne algus ja lõpp	4.	Tähelpanu

II. KÕNEMATERJAAL.

Kõne	Loeng	Kõneleja
Kõne valmistamine	5.	Ettevalmistus
Kõne korraldamine	6.	Korraldus
Uskumapanev kõne	7.	Lõõksõnad
Naljakõne	8.	Nali

III. KÕNEPIDAMINE.

Kõne	Loeng	Kõneleja
Hästi õeldud kõne	9.	Väljendus
Tähelpanu võitev kõne	10.	Liigutused
Selge kõne	11.	Lauseehitus
Rahvalik kõne	12.	Kõnelemine

IV. JUHTIMISVÕIME.

Kõne	Loeng	Kõneleja
Huvitav kõne	13.	Huvi
Mõjuv kõne	14.	Suggestioon
Otsustav kõne	15.	Elavus
Kuulajad	16.	Juhtimine



KÕNEKUNSTI KURSUS ÕPETAB TEILE, KUIDAS:

Omada enesekindlust kõnelemises.
Oma kõnet elavaks teha.
Kõnet ettevalmistada.
Määletada, mida tahtsite rääkida.
Kui rahva ees seisate, õigeid liigutused.
Harilikult tehtavatest kõne vigadest hoiduda.
Kõnelemist (väljarääkimist) parandada.
Selgelt kõneleda.
Mõjuvalt kõneleda.
Huvitavalt kõneleda.
Kuulajaid naerma panna.
Kõnet alata ja lõpetada.
Eneses juhtimisvõimet kasvatada.

Olgu teie elukutse mis tahes, õigelt ja julgelt kõnelemine on ikka tarvis ja kasulik.

Tulge, registreerige end Noortemeeste Kristlikus Ühingus, Kiriku tän. 2, igal äripäeval.

N. M. K. Ü. kõnekunstikursustel saab õpetama Eesti parem kõnemees A. Tamm.

Tallinna Eesti Kirjastus-Ühisuse trükikoda, Pikk tän. 2.

ARH PT-429



VASTU MILLELE ?

TARTU
NOORTE MEESTE
KRISTLIK ÜHING

VALLIKRAAVI 23, TELEFON NR. 4-02

Oktoober, 1934.a.
Tartus.

Lugupeetud kaaskodanik!

Juhin Teie tähelepanu sellele brošüürile ja soovitan tutvuda selle sisuga.

Iga kodanik peaks õppima tundma organisatsiooni, millele meil linna seltskond on alati lubanud oma poolehoiu ja toetuse. Lugege, mida teeb see Ühing ja missuguse tähtsusega on tema tegevus meie linna poiste ja noormeeste elule.

PT
TÜ Raamatukogu
429-52

A. Tõnisson,
Tartu linnapea.



N. M. K. Ü. Täiskogu ja juhtide kool paneb pärja Tõrva langenud kangelastele.

Vastu millele?

Vastu millele minema kutsutakse terve tänapäeva noorus? Nii oleks see küsimus kõige sügavamalt esitatud.

Meie huvi keskkohaks on täna aga poiss — see mõistatuslik kuju säält lapsepõlve ja nooremehe ea vahepealt.



Lõkketulel.

Vastu millele valmistab teda kasvamise aeg? ...

Elule — antakse lühikene vastus. Aga ainult see kõrs tõuseb viljakandjana külvipinnast, mille üle on õigel ajal sadanud vihma ja paistnud päikest.

Võrsuvale viljale on tähtsam kasvuaeg. Selle järele võib alles hinnata saagi suurust lõikuse päeval.

Kui me küsimusele tahame vastata, millele vastu õieti viib tänapäevapoissi tema kasvamise aeg, siis seisatume suure teadmatuse ees.

Kui vähe on õieti tema kasvamise ajal kasvatamisele rõhku pandud.

Kodus oli tema lapseeast korraga saanud meheikka, nõnda et tema poisipäevad päris silmevahele jäänud.

Koolis oli ta ikka ainult õpilane, kas madalamast või kõrgemast klassist, kes kadunud vormimütsi varju.

Ainult tänaval oli ta veel poiss, kes leidis omale seiklusi ja sõpru.

Ja ühel päeval kui näeme, et elu teda juba vajab, siis on hilja kahetseda.

Talle pakuti võimalusi elada oma elu ja tunda end poisina N. M. K. Ü. sõprade ringis, hääde juhtide kasvatuse mõjutusel. Ta võis võrsuda selles vaimus, mis koolis ja koduski sagedasti päris tundmatud, mis aga siiski ainsaks kaljupinnaks jääb kõikide nüüdisaegsete varisevate aluste kõrval, milledele katsutakse ehitada nooruse tulevikutemplit.

Saatke oma poeg tema rahutumas poisieas Ühingusse, kus tema Õnnistegija talle ka üsna lähedale tohib astuda ja teie ei muretse enam selle pärast, millele ta vastu läheb.

Õp. Harry Haamer.



N. M. K. Ü. noorsootöö konv. osavõtjad piiskop Dr. H. B. Rahamäe juures külas Leebikul.

Mis on N. M. K. Ü.

Eesmärgilt:

I. Arendada kehalise, mõistusliku, vaimliku ja seltskondliku kasvatuse abil kristlikku iseloomu ja ligemise teenimist noorte ja täisealiste meeste seas, vaatamata nende rahvuse, usutunnistuse, hariduse või poliitiliste ilmavaadete peale.

II. Püüda ühendada neid noorimehi, kes pidades Jeesust Kristust omaks Lunastajaks ja Jumalaks ning vastavalt Pühakirjale tahavad olla tema õpilased omas usus ja elus ning ühendada omi jõude Tema riigi laiendamiseks noortemeeste keskel.



Juhtide kool einel.

Ajalooliselt:

Noorte Meeste Kristliku Ühingu liikumine sai alguse Inglismaalt, 1844. a. noormehe Georg Williamsi läbi, kes kujundas oma sõpradest noormeeste ringi, mille nimeks valiti „N. M. K. Ü.“. Sellest ajast arenes tegevus üle Inglismaa ja terve maailma. Praegu leiame N. M. K. Ühinguid 56 rahva hulgas 2.000.000 liikmega.

Eestisse ulatus N. M. K. Ü. möödunud aastasaja lõpul. Ilmasõja aastatel lagunes ta ja alles 1919. a. Ameerika N. M. K. Ü. abiandmise komitee pani alguse uuele tööle, mis nende abistamisel ja juhtimisel teotses 1924. a.

Hiljem, 1924. a., mil lõpetas töö Eestis nimetatud komitee, asutati Eesti seltskonna poolt iseseisev Eesti Noorte Meeste Kristlik Ühing.

Esialgu leiame ühinguid vaid suuremates linnades, Tallinnas ja Tartus, kuna mõne aja pärast tekkisid ka N.M.K. Ü-d väikelinnadesse ja maale, kirikute juurde.

Ühing on leidnud poolehoidu Tartu seltskonnas. Tema tegevusest on võtnud osa rida tuntuid seltskonnategelasi.



N. M. K. Ü. Koitjärve laagris.

Tegevuselt:

Tartu N. M. K. Ü. jaguneb meeste-, üliõpilaste- ja poiste osakondadeks. Töö ja tegevus viiakse läbi rühmituste või klubide kaudu, mida juhatavad kogenenud juhid. Viimased moodustavad juhtide koondise.



N. M. K. Ü. skaudid toitu valmistamas.

Töökava klubides ja rühmades on koostatud arendamise eesmärgiga mitmekülgse- või eritegevuse kaudu.

N. M. K. Ü. pakub võimalusi klubide organiseerimiseks ja nende juhtimiseks, skautluseks ja hundipoegluseks, kehakasvatuseks võimlusklassides, käsipalli esindusmeeskondades; usuliseks tööks piibli-gruppides, usulistel koosolekutel ja sõpruse arendamiseks noorte seas.

Peale selle on N. M. K. Ü. juures turismi büroo, ekskursantide kodu, raamatukogu, lugemislaud, foto-laboratoorium, töökojad ja spordiväljak.

Statistikat möödunud tegevusaastast:

Üldliikmeid **403**, nendest **65** tegevliiget.

Ühingus tegutsesid:

21	rühmitust	**288** osavõtjaga
19	keh. kasv. rühmit.	**276** „
10	toimkonda . . .	**106** „
	Poiste spordiliit . .	**80** „

Peeti kokku **965** töökoosolekut ja harjutustundi.

Peale ülalmainitu toimusid ühingus 204 eriettevõtet nagu: aktused, tegevliikmete õhtud, palvenädala koosolekud, poistepäev, usulised loengud keskkoolidele, üliõpilastele, juhtidele, skautidele ja rahvale, piiblitunnid, kursused, lõkkeõhtud, male-, kabeturniirid, seltskondlikud õhtud, spordivõistlused, suusaretked, matkad, loengud kehal. kasvat. juhtidele jne., millest võtsid osa **1581** isikut.



N. M. K. Ü. 1933/34. a. Eesti korv-, võrkpalli meister.

Võeti osa Balti N. M. K. Ü. juhtide suvikoolist, kristlikust üliõpilastööst, sekretäride konverentsidest, rahvusvahelisest misjoni ja õpetajate konverentsist, skautlusest, Eesti N. M. K. Ü. liidu laagrist, uute N. M. K. Ü-te asutamisest, retkest L.-Eesti N. M. K. Ü-desse, kokku **22** ettevõtet **170** osavõtjaga.

Ühingu ruume kasutasid mitmed orgnid, nagu: Skautide maleva, kurttummade selts, Maarja kiriku pühapäevakool, Balti N. M. K. Ü-te suvikool ja rida teisi, kokku 9 org.-ni 640 osavõtjaga.

Ühingu juures töötas ekskursantide kodu, mida kasutasid 1340 külalist.

N. M. K. Ü. 1934. a. eelarve:

Kulusid	Kr. 7.565.—
Tulusid	Kr. 5.065.—
Seltskonnalt loodetav toetus . .	Kr. 2.500.—

N. M. K. Ü. finantskomitee.

V. Bulgarin
Dots. V. Freymann
Dir. A. Jõudu
Prof. P. Kogermann
J. Koiva
Rektor prof. J. Kõpp
Koolivalits. juhat. K. Luik
P. Luksep
Prof. A. Paldrock
Riigikohtu esim. K. Parts
Linnapää kindral A. Tõnisson.

N. M. K. Ü. juhatuskogu.

Dir. A. Jõudu
Õp. H. Haamer
E. Kalmus
Prof P. Kogermann
J. Koiva
J. Maasik
Prof. A. Paldrock
A. Põld
H. Raag
H. Tiedt
Õp. K. Tiedt
M. Tomson
K. Viilu
Õp. A. Võhrmann.



Matkal.

„Postimehe" trükk, Tartus 1934

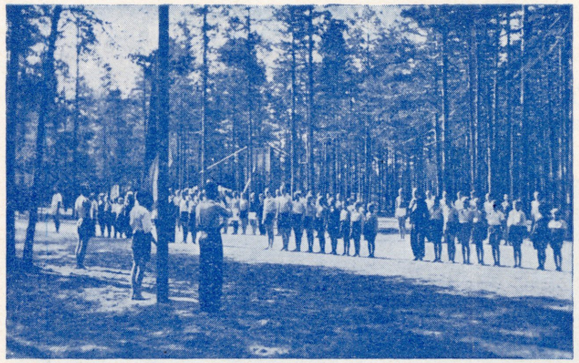

N. M. K. Ü. Koitjärve laagris.

Tegevuselt:

Tartu N. M. K. Ü. jaguneb meeste-, üliõpilaste- ja poiste osakondadeks. Töö ja tegevus viiakse läbi rühmituste või klubide kaudu, mida juhatavad kogenenud juhid. Viimased moodustavad juhtide koondise.



N. M. K. Ü. skaudid toitu valmistamas.

Töökava klubides ja rühmades on koostatud arendamise eesmärgiga mitmekülgse- või eritegevuse kaudu.

N. M. K. Ü. pakub võimalusi klubide organiseerimiseks ja nende juhtimiseks, skautluseks ja hundipoegluseks, kehakasvatuseks võimlusklassides, käsipalli esindusmeeskondades; usuliseks tööks piibli-gruppides, usulistel koosolekutel ja sõpruse arendamiseks noorte seas.

Peale selle on N. M. K. Ü. juures turismi büroo, ekskursantide kodu, raamatukogu, lugemislaud, foto-laboratoorium, töökojad ja spordiväljak.

Statistikat möödunud tegevusaastast:

Üldliikmeid **403**, nendest **65** tegevliiget.

Ühingus tegutsesid:

21	rühmitust	**288** osavõtjaga
19	keh. kasv. rühmit.	**276** „
10	toimkonda . . .	**106** „
	Poiste spordiliit . .	**80** „

Peeti kokku **965** töökoosolekut ja harjutustundi.

Peale ülalmainitu toimusid ühingus 204 eriettevõtet nagu: aktused, tegevliikmete õhtud, palvenädala koosolekud, poistepäev, usulised loengud keskkoolidele, üliõpilastele, juhtidele, skautidele ja rahvale, piiblitunnid, kursused, lõkkeõhtud, male-, kabeturniirid, seltskondlikud õhtud, spordivõistlused, suusaretked, matkad, loengud kehal. kasvat. juhtidele jne., millest võtsid osa **1581** isikut.



N. M. K. Ü. 1933/34. a. Eesti korv-, võrkpalli meister.

Võeti osa Balti N. M. K. Ü. juhtide suvikoolist, kristlikust üliõpilastööst, sekretäride konverentsidest, rahvusvahelisest misjoni ja õpetajate konverentsist, skautlusest, Eesti N. M. K. Ü. liidu laagrist, uute N. M. K. Ü-te asutamisest, retkest L.-Eesti N. M. K. Ü-desse, kokku **22** ettevõtet **170** osavõtjaga.

Ühingu ruume kasutasid mitmed orgnid, nagu: Skautide maleva, kurttummade selts, Maarja kiriku pühapäevakool, Balti N. M. K. Ü-te suvikool ja rida teisi, kokku 9 org.-ni 640 osavõtjaga.

Ühingu juures töötas ekskursantide kodu, mida kasutasi 1340 külalist.

N. M. K. Ü. 1934. a. eelarve:

Kulusid	Kr. 7.565.—
Tulusid	Kr. 5.065.—
Seltskonnalt loodetav toetus . .	Kr. 2.500.—

N. M. K. Ü. finantskomitee.

V. Bulgarin
Dots. V. Freymann
Dir. A. Jõudu
Prof. P. Kogermann
J. Koiva
Rektor prof. J. Köpp
Koolivalits. juhat. K. Luik
P. Luksep
Prof. A. Paldrock
Riigikohtu esim. K. Paris
Linnapää kindral A. Tõnisson.

N. M. K. Ü. juhatuskogu.

Dir. A. Jõudu
Õp. H. Haamer
E. Kalmus
Prof P. Kogermann
J. Koiva
J. Maasik
Prof. A. Paldrock
A. Põld
H. Raag
H. Tiedt
Õp. K. Tiedt
M. Tomson
K. Viilu
Õp. A. Võhrmann.



Matkal.

„Postimehe" trükk, Tartus 1934

ARH PT-429

CHRISTLICHER VEREIN JUNGER MÄNNER

TOOM-KOOLI 17, TEL. 12-15

PT
TRÜ Raamatukogu
323-71

FINANZKOMITEE:

G. Vestel, Vorsitzender
Dr. F. Akel
Leo Sepp
K. Päts
M. Luther
K. Scheel
W. Fahle
Ed. Kuusik
J. Puchk
Dr. A. Lossmann
Georg Tofer
J. Vinogradov
P. Camesasca

Unsere Jugend wächst heran und wir übergeben ihr die laufenden Arbeiten deren Erledigung bisher uns oblag. Kein Opfer sollte uns zu gross sein, unserer Jugend zu helfen, sich für die ihr bevorstehenden, grossen Aufgaben vorzubereiten.

Fest vorschreiben können wir ihr den Weg, den sie gehen soll, freilich nicht, doch können wir ihr auf demselben helfen, indem wir ihr Institutionen u. Führer an die Seite stellen, die es ihr ermöglichen, körperlich, intelektuell und geistig zu einer gesunden, wohlausgerüsteten Männlichkeit heranzureifen.



Der Christliche Verein Junger Männer arbeitet im engen Kontakt mit allen aufbauenden Institutionen des Volkes, wie dem Heim, der Schule, denen das Wohlergehen der Jugend am Herzen liegt. Eines jungen Mannes oder Knaben Charakter wird jedoch oft veredelt oder ruiniert durch die Art und Weise, wie er seine freie Zeit verbringt. Daher liegt auch gerade hier das grösste Arbeitsfeld des Vereines.

Tausende junger Männer und Knaben aller Nationalitäten und Confessionen beteiligen sich ihrer freien Zeit an dieser characterbildenden Tätigkeit der Vereine. Diese Tätigkeit wird geleitet durch berufsmässige Leiter und erfahrene, freiwillige Führer, die in sechs verschiedenen Gebäuden in verschiedenen Stadtteilen wirken.

Es ist nicht möglich, dass diese Arbeit sich finanziell selbst erhält und so müssen wir uns an unsere Freunde mit der Bitte um Unterstützung derselben wenden. Wir hoffen, dass sie diese Gelegenheit wahrnehmen werden, um Ihr Interesse an unserer Arbeit zu zeigen.

ARH PT-429

CHRISTLICHER VEREIN JUNGER MÄNNER

TOOM-KOOLI 17, TEL. 12-15



PT
TRÜ Raamatukogu
323-71

FINANZKOMITEE:

G. Vesiel, Vorsitzender
Dr. F. Akel
Leo Sepp
K. Päts
M. Luther
K. Scheel
W. Fahle
Ed. Kuusik
J. Puchk
Dr. A. Lossmann
Georg Tofer
I. Vinogradov
P. Camesasca

Unsere Jugend wächst heran und wir übergeben ihr die laufenden Arbeiten deren Erledigung bisher uns oblag. Kein Opfer sollte uns zu gross sein, unserer Jugend zu helfen, sich für die ihr bevorstehenden, grossen Aufgaben vorzubereiten.

Fest vorschreiben können wir ihr den Weg, den sie gehen soll, freilich nicht, doch können wir ihr auf demselben helfen, indem wir ihr Institutionen u. Führer an die Seite stellen, die es ihr ermöglichen, körperlich, intelektuell und geistig zu einer gesunden, wohlausgerüsteten Männlichkeit heranzureifen.



Der Christliche Verein Junger Männer arbeitet im engen Kontakt mit allen aufbauenden Institutionen des Volkes, wie dem Heim, der Kirche und Schule, denen das Wohlergehen der Jugend am Herzen liegt. Eines jungen Mannes oder Knaben Charakter wird jedoch oft veredelt oder ruiniert durch die Art und Weise, wie er seine freie Zeit verbringt. Daher liegt auch gerade hier das grösste Arbeitsfeld des Vereines.

Tausende junger Männer und Knaben aller Nationalitäten und Confessionen beteiligen sich ihrer freien Zeit an dieser characterbildenden Tätigkeit der Vereine. Diese Tätigkeit wird geleitet durch berufsmässige Leiter und erfahrene, freiwillige Führer, die in sechs verschiedenen Gebäuden in verschiedenen Stadtteilen wirken.

Es ist nicht möglich, dass diese Arbeit sich finanziell selbst erhält und so müssen wir uns an unsere Freunde mit der Bitte um Unterstützung derselben wenden. Wir hoffen, dass sie diese Gelegenheit wahrnehmen werden, um Ihr Interesse an unserer Arbeit zu zeigen.

ARK PT-429

CHRISTLICHER VEREIN JUNGER MÄNNER

TOOM-KOOLI 17, TEL. 12-15

N.M.K.O.

4000/

FINANZKOMITEE:

G. Vestel, Vorsitzender	Ed. Kuusik
Dr. F. Akel	J. Puchk
Leo Sepp	Dr. A. Lossmann
K. Päts	Georg Tofer
M. Luther	J. Vinogradov
K. Scheel	P. Camesasca
W. Fahle	

Unsere Jugend wächst heran und wir übergeben ihr die laufenden Arbeiten deren Erledigung bisher uns oblag. Kein Opfer sollte uns zu gross sein, unserer Jugend zu helfen, sich für die ihr bevorstehenden, grossen Aufgaben vorzubereiten.

Fest vorschreiben können wir ihr den Weg, den sie gehen soll, freilich nicht, doch können wir ihr auf demselben helfen, indem wir ihr Institutionen u. Führer an die Seite stellen, die es ihr ermöglichen, körperlich, intelektuell und geistig zu einer gesunden, wohlausgerüsteten Männlichkeit heranzureifen.

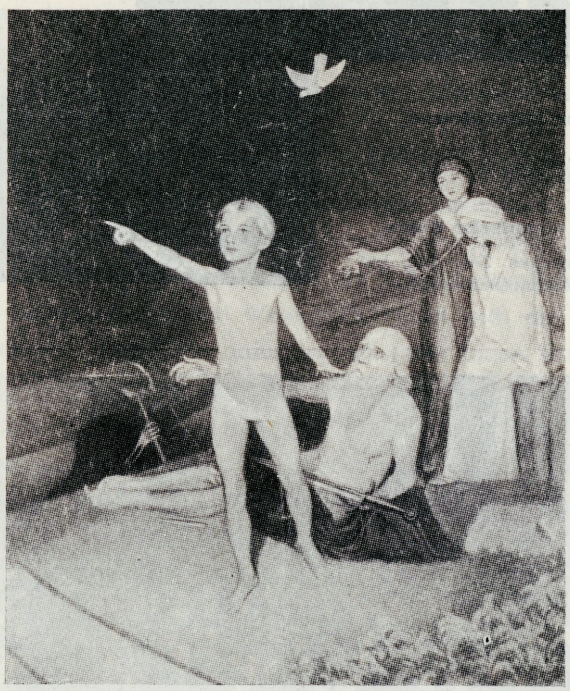

Der Christliche Verein Junger Männer arbeitet im engen Kontakt mit allen aufbauenden Institutionen des Volkes, wie dem Heim, der Schule, denen das Wohlergehen der Jugend am Herzen liegt. Eines jungen Mannes oder Knaben Charakter wird jedoch oft veredelt oder ruiniert durch die Art und Weise, wie er seine freie Zeit verbringt. Daher liegt auch gerade hier das grösste Arbeitsfeld des Vereines.

Tausende junger Männer und Knaben aller Nationalitäten und Confessionen beteiligen sich ihrer freien Zeit an dieser characterbildenden Tätigkeit der Vereine. Diese Tätigkeit wird geleitet durch berufsmässige Leiter und erfahrene, freiwillige Führer, die in sechs verschiedenen Gebäuden in verschiedenen Stadtteilen wirken.

Es ist nicht möglich, dass diese Arbeit sich finanziell selbst erhält und so müssen wir uns an unsere Freunde mit der Bitte um Unterstützung derselben wenden. Wir hoffen, dass sie diese Gelegenheit wahrnehmen werden, um Ihr Interesse an unserer Arbeit zu zeigen.

Vortrag für Knaben.



Beobachten Sie den Gesichtsausdruck.



Links:

Teilnehmer an Kursen der finnischen Sprache.

Unten:

Elektrotechnischer Kursus.



Verschiedene Sprachkurse.

Estnisch, Englisch, Deutsch, Französisch, Russisch.

Verschiedene technische Kurse.

Autokursus, technisches Zeichnen, Radiokursus, Landmesserkursus.



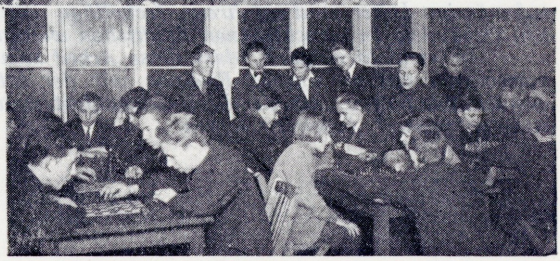

Oben:

Volksvortrag mit Kino.

Rechts:

Schachturnier in der Knabensection.

Vortrag für Knaben.



Beobachten Sie den Gesichtsausdruck.



Links:

Teilnehmer an Kursen der finnischen Sprache.

Unten:

Elektrotechnischer Kursus.



Verschiedene Sprachkurse.

Estnisch, Englisch, Deutsch, Französisch, Russisch.

Verschiedene technische Kurse.

Autokursus, technisches Zeichnen, Radiokursus, Landmesserkursus.



Oben:

Volksvortrag mit Kino.



Rechts:

Schachturnier in der Knabensection.



Ungehobener Naturschatz.

Tausende von Jahren haben die Wasserfälle Estlands gerauscht, ohne den Bewohnern den geringsten Nutzen zu bringen. Ebensoviele Jahre ruhte im Schoss der Erde unser grösster Naturschatz der Brennschiefer, ohne das Jemand ein Interesse daran gehabt hätte. Erst mit der Erlangung der Unabhängigkeit fingen wir energischer an die Ausbeutung dieser Schatzquellen zu denken und schritten zu schöpferischer Arbeit.

Aber unser allergrösster Naturschatz ist noch unberührt. Dieses ist die estnische Jugend. Sie ist unsere wichtigste Zukunftsmöglichkeit und Schatzquelle, aus der starke, mit hohen Idealen und Wissen ausgerüstete Bürger erwachsen sollen. Durch sie ist die Zukunft von Eesti bedingt.

Gleich dem schäumenden Wasserfall, sehnt sich die Jugend ihre Kraft zu betätigen. Lasst uns dafür sorgen, dass diese Tätigkeit keine unnütze und zufällige, sondern eine zielbewusste, die Zukunft aufbauende sei.

Nur wenn wir diesem grossen Naturschatze eine zielbewusste Kraftentfaltung ermöglichen, nur dann können wir von ihm in Zukunft grosse Erfolge erhoffen. Die Kraftentfaltung der Jugend wird durch jugendliche Organisationen ermöglicht, sie werden zu Kraftzentralen für ungehobene Naturschätze.

Lasst uns der Jugend helfen solche Kraftzentren zu bauen, so dass das ganze Land einst die reichen Früchte dieser Arbeit spüren mag. Lasst uns jetzt säen, weil die Jugend unser fruchtbarster Boden ist und der ihr gespendete Same hundertfältige Ernte tragen wird.

Der Christlicher Verein Junger Männer ist eine jener Organisationen, deren Arbeitsweise erprobt und deren Arbeitsweite allen bekannt ist. Sein Ziel ist nicht allein seine Mitglieder zu erziehen und ihnen Nutzen zu bringen, sondern sie zugleich auszubilden zur Tätigkeit zum Nutzen der Allgemeinheit. Dadurch ist auch der weite Rahmen der Tätigkeit der CVJM. erklärt.

Tartu Ülikooli Raamatukogu
ARHIIVKOGU

Vortrag für Knaben.



Beobachten Sie den Gesichtsausdruck.



Links:

Teilnehmer an Kursen der finnischen Sprache.

Unten:

Elektrotechnischer Kursus.



Verschiedene Sprachkurse.

Estnisch, Englisch, Deutsch, Französisch, Russisch.

Verschiedene technische Kurse.

Autokursus, technisches Zeichnen, Radiokursus, Landmesserkursus.



Oben:

Volksvortrag mit Kino.



Rechts:

Schachturnier in der Knabensection.



Ungehobener Naturschatz.

Tausende von Jahren haben die Wasserfälle Estlands gerauscht, ohne den Bewohnern den geringsten Nutzen zu bringen. Ebensoviele Jahre ruhte im Schoss der Erde unser grösster Naturschatz der Brennschiefer, ohne das Jemand ein Interesse daran gehabt hätte. Erst mit der Erlangung der Unabhängigkeit fingen wir energischer an die Ausbeutung dieser Schatzquellen zu denken und schritten zu schöpferischer Arbeit.

Aber unser allergrösster Naturschatz ist noch unberührt. Dieses ist die estnische Jugend. Sie ist unsere wichtigste Zukunftsmöglichkeit und Schatzquelle, aus der starke, mit hohen Idealen und Wissen ausgerüstete Bürger erwachsen sollen. Durch sie ist die Zukunft von Eesti bedingt.

Gleich dem schäumenden Wasserfall, sehnt sich die Jugend ihre Kraft zu betätigen. Lasst uns dafür sorgen, dass diese Tätigkeit keine unnütze und zufällige, sondern eine zielbewusste, die Zukunft aufbauende sei.

Nur wenn wir diesem grossen Naturschatze eine zielbewusste Kraftentfaltung ermöglichen, nur dann können wir von ihm in Zukunft grosse Erfolge erhoffen. Die Kraftentfaltung der Jugend wird durch jugendliche Organisationen ermöglicht, sie werden zu Kraftzentralen für ungehobene Naturschätze.

Lasst uns der Jugend helfen solche Kraftzentren zu bauen, so dass das ganze Land einst die reichen Früchte dieser Arbeit spüren mag. Lasst uns jetzt säen, weil die Jugend unser fruchtbarster Boden ist und der ihr gespendete Same hundertfältige Ernte tragen wird.

Der Christlicher Verein Junger Männer ist eine jener Organisationen, deren Arbeitsweise erprobt und deren Arbeitsweite allen bekannt ist. Sein Ziel ist nicht allein seine Mitglieder zu erziehen und ihnen Nutzen zu bringen, sondern sie zugleich auszubilden zur Tätigkeit zum Nutzen der Allgemeinheit. Dadurch ist auch der weite Rahmen der Tätigkeit der CVJM. erklärt.

Tartu Ülikooli Raamatukogu
ARHIIVKOGU



C. V. J. M. Sommerlager beim Schloss-Fall.



Knabentätigkeit.

Clubs.
Scouts.
Turnen.
Excursionen.
Bibelschule.
Vorträge.
Festabende.
Wettspiele.
Orchester.

Oben:

Teilnehmer am Kursus für Jugendführer des C. V. J. M.



Nathan Söderblom, der Erzbischof von Upsala hat gesagt: «Gott sei gedankt für Turnen und Sport als ein Mittel, die Natur zu beherrschen und zu bezwingen so dass sie die Dienerin anstatt die Herrin wird.»



Oben:

Körperkultur in der Turnhalle.

Im Oval:

Gottesdienst in der freien Natur.



Oben:

Leichtathletik, Wettspiele der Dorpater und Revaler Knaben.



Ungehobener Naturschatz.

Tausende von Jahren haben die Wasserfälle Estlands gerauscht, ohne den Bewohnern den geringsten Nutzen zu bringen. Ebensoviele Jahre ruhte im Schoss der Erde unser grösster Naturschatz der Brennschiefer, ohne das Jemand ein Interesse daran gehabt hätte. Erst mit der Erlangung der Unabhängigkeit fingen wir energischer an die Ausbeutung dieser Schatzquellen zu denken und schritten zu schöpferischer Arbeit.

Aber unser allergrösster Naturschatz ist noch unberührt. Dieses ist die estnische Jugend. Sie ist unsere wichtigste Zukunftsmöglichkeit und Schatzquelle, aus der starke, mit hohen Idealen und Wissen ausgerüstete Bürger erwachsen sollen. Durch sie ist die Zukunft von Eesti bedingt.

Gleich dem schäumenden Wasserfall, sehnt sich die Jugend ihre Kraft zu betätigen. Lasst uns dafür sorgen, dass diese Tätigkeit keine unnütze und zufällige, sondern eine zielbewusste, die Zukunft aufbauende sei.

Nur wenn wir diesem grossen Naturschatze eine zielbewusste Kraftentfaltung ermöglichen, nur dann können wir von ihm in Zukunft grosse Erfolge erhoffen. Die Kraftentfaltung der Jugend wird durch jugendliche Organisationen ermöglicht, sie werden zu Kraftzentralen für ungehobene Naturschätze.

Lasst uns der Jugend helfen solche Kraftzentren zu bauen, so dass das ganze Land einst die reichen Früchte dieser Arbeit spüren mag. Lasst uns jetzt säen, weil die Jugend unser fruchtbarster Boden ist und der ihr gespendete Same hundertfältige Ernte tragen wird.

Der Christlicher Verein Junger Männer ist eine jener Organisationen, deren Arbeitsweise erprobt und deren Arbeitsweite allen bekannt ist. Sein Ziel ist nicht allein seine Mitglieder zu erziehen und ihnen Nutzen zu bringen, sondern sie zugleich auszubilden zur Tätigkeit zum Nutzen der Allgemeinheit. Dadurch ist auch der weite Rahmen der Tätigkeit der CVJM. erklärt.

Tartu Ülikooli Raamatukogu
ARHIIVKOGU

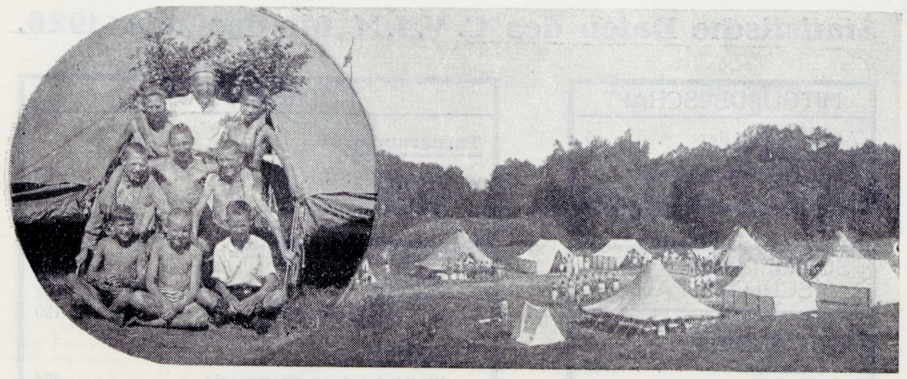

C. V. J. M. Sommerlager beim Schloss-Fall.



Knabentätigkeit.

Clubs.
Scouts.
Turnen.
Excursionen.
Bibelschule.
Vorträge.
Festabende.
Wettspiele.
Orchester.

Oben:

Teilnehmer am Kursus für Jugendführer des C. V. J. M.

Nathan Söderblom, der Erzbischof von Upsala hat gesagt: «Gott sei gedankt für Turnen und Sport als ein Mittel, die Natur zu beherrschen und zu bezwingen so dass sie die Dienerin anstatt die Herrin wird.»





Oben:

Körperkultur in der Turnhalle.

Im Oval:

Gottesdienst in der freien Natur.



Oben:

Leichtathletik, Wettspiele der Dorpater und Revaler Knaben.

Statistische Daten des C. V. J. M. für das Jahr 1926.

MITGLIEDERSCHAFT

Active Mitglieder	66
Beständige Gäste	1125
Mitglieder der Knabensektion	635

SOMMERLAGER BEIM SCHLOSS FALL

Für junge Männer

Beteiligte	25

Für Knaben

Beteiligte	47

Für russische Knaben

Beteiligte	54

KÖRPERKULTUR

Turngruppen

Gruppen	34
Beteiligte	966
Stunden erteilt	847

Kurse der Körperkultur

Kurse	10
Beteiligte	202
Unterrichtsstunden	130

Wettspiele

Stattgefundene Wettspiele	274
Zuschauer	8975

Sportplätze im Sommer

Beteiligte	412

FORTBILDUNGSARBEIT

Abendkurse

Beteiligte	1123
Unterrichtsstunden	5296

Fortbildungsclubs

Clubs	5
Beteiligte	206
Versammlungen	141

Populär-Vorträge

Vorträge	41
Gesamte Beteiligung	8330

Bibliothek

Bücher ausgeliehen	3025

TÄTIGKEIT DES VEREINS UNTER DEN ARBEITERN.

Abendkurse

Unterrichtsstunden	205

Literatur-Vorträge

Anzahl der Vorträge	24
Gesamtbeteiligung an allen Vorträgen	2232

Vorträge den Knaben

Vorträge mit Kino	29
Gesamtbeteiligung	15875

Populär-Vorträge

Vorträge mit Kino	31
Gesamtbeteiligung	7627

Vereinstätigkeit unter d. Arbeiterkindern

Kurse und Feste	66

RELIGIOSE ARBEIT

Versammlungen

Versammlungen	76
Gesamte Beteiligung	1752

Religiose Konzerte

Beteiligte	430

Religiose Konverenzen

Im Sommerlager stattgefunden	2
Gesamte Beteiligung	104

TÄTIGKEIT UNTER DEN KNABEN

Knabenclubs

Anzahl der Clubs	26
Gesamtanzahl der Mitglieder	441

Scouts

Gruppen im Verein	8
Gesamtanzahl der Scouts	214

Versammlungen

Clubsversammlungen	878
Vorträge mit Kino	26
Gesamte Beteiligung an allen Versammlungen	18611

Ein Gutes Gebäude kann nicht aus schlechtem Material erbaut werden. Wenn wir die Existenzbedingungen des Volkes zu einer höheren Stufe heben wollen, so müssen wir Sorge tragen, dass jeder einzelne Bürger zur Lebensfähigkeit und Entwicklung heranwächst.

Eesti braucht Männer mit allseitiger Entwicklung, die die estnischen staatlichen, für die Selbständigkeit wichtigsten Aufgaben lösen könnten.

Welcher Art Eigenschaften erfordern diese Aufgaben.

Körperliche Gesundheit und Frische. Nur ein Mann der sich von der allgemeinen Nervosität nicht beeinflussen lässt, verliert in der jetzigen Zeit nicht sein Ziel.

Vernunftsausbildung. Die Vernunft ist des Menschen wichtigste Reserve. Ohne vernunft ist der Fehlschlag unserer besten und nützlichsten Bemühungen sicher. Aber die Vernunft allein genügt nicht zur Leitung menschlicher Tätigkeit. Sie muss ergänzt werden durch:

Seelische Vertiefung. Dieselbe ist erforderlich für die Einstellung des Menschen zum Guten. Dieses erfordert als Zugabe.

Einheitliche Entfaltung und Harmonie mit allen aufbauenden Kräften im gemeinsamen Kampfe mit den Übeln der menschlichen Natur.

Der Christliche Verein Junger Männer versucht durch seine Tätigkeit diese Eigenschaften zu entfalten.

Um seine Arbeit erfolgreicher und in wachsendem Masstabe durchzuführen, hat der Verein während seiner 7 jährigen Tätigkeit eine weitausgedehnte Organisation ins Leben gerufen, von deren grosser Tragweite und Tätigkeit die beigefügten statistischen Daten ein lebendiges Bild geben.

Die Anschauungen des C. V. J. M. sind in nationaler Beziehung in vieler Hinsicht ähnlich den Grundideen des Völkerbundes: indem er die Eigenart der Völker und ihrer Kultur anerkennt, glaubt der C. V. J. M. an die Möglichkeit des Aufhörens der Kriege und betont die Entfaltung der Freundschaft unter den Völkern. Während einer kürzlichen Unterredung des Dr. D. A. Davis, Mitarbeiters des C. V. J. M. internationalen Verbandes, mit einem Mitgliede des Secretariats des Völkerbundes, sagte der Letztere: «der C. V. J. M. unterstützt die Tätigkeit des Völkerbundes, in durchaus nicht geringem Maasse, indem er unter dem Volke fast ebensoviel Länder, als der Völkerbund Mitglieder hat, wirkt.»

Im estnischen C. V. J. M. hat sich eine besondere Freundschaft zu den Ch. Vereinen Junger Männer der Vereinigten Staaten, Dänemarks, und Finlands entwickelt.

Vereinstätigkeit unter den Arbeitern.



Verschiedene Tätigkeit.

Abendkurse.

Literaturvorträge.

Vorträge mit Kino.

Körperausbildung.

Religiose Versammlungen.

Vereinstätigkeit unter den Kindern der Arbeiter.

Oben:

Orchester des Vereins in der Fabrik der A/G. A. M. Luther.

Rechts:

Kursus einer Gruppe der Arbeiterkinder.

Unten:

Krocketspiel im Arbeiterclub.





Die Tätigkeit des Vereins unter den Arbeitern findet in drei Fabriken statt:

In der A/G. für mechanische Holzbearbeitung A. M. Luther in Eesti.

Nordische Papier & Zellstoff-Werke A/G.

Nordischen Zellstoff-Fabrik in Jaggowal.

TARTU ÜLIKOOLI RAAMATUKOGU

Tallinna Eesti Kirjastus-Ühisuse trükikoda, Pikk tän. 2

Statistische Daten des C. V. J. M. für das Jahr 1926.

MITGLIEDERSCHAFT

Active Mitglieder	66
Beständige Gäste	1125
Mitglieder der Knabensektion	635

SOMMERLAGER BEIM SCHLOSS FALL

Für junge Männer

Beteiligte	25

Für Knaben

Beteiligte	47

Für russische Knaben

Beteiligte	54

KÖRPERKULTUR

Turngruppen

Gruppen	34
Beteiligte	966
Stunden erteilt	847

Kurse der Körperkultur

Kurse	10
Beteiligte	202
Unterrichtsstunden	130

Wettspiele

Stattgefundene Wettspiele	274
Zuschauer	8975

Sportplätze im Sommer

Beteiligte	412

FORTBILDUNGSARBEIT

Abendkurse

Beteiligte	1123
Unterrichtsstunden	5296

Fortbildungsclubs

Clubs	5
Beteiligte	206
Versammlungen	141

Populär-Vorträge

Vorträge	41
Gesamte Beteiligung	8330

Bibliothek

Bücher ausgeliehen	3025

TÄTIGKEIT DES VEREINS UNTER DEN ARBEITERN.

Abendkurse

Unterrichtsstunden	205

Literatur-Vorträge

Anzahl der Vorträge	24
Gesamtbeteiligung an allen Vorträgen	2232

Vorträge den Knaben

Vorträge mit Kino	29
Gesamtbeteiligung	15875

Populär-Vorträge

Vorträge mit Kino	31
Gesamtbeteiligung	7627

Vereinstätigkeit unter d. Arbeiterkindern

Kurse und Feste	66

RELIGIOSE ARBEIT

Versammlungen

Versammlungen	76
Gesamte Beteiligung	1752

Religiose Konzerte

Beteiligte	430

Religiose Konverenzen

Im Sommerlager stattgefunden	2
Gesamte Beteiligung	104

TÄTIGKEIT UNTER DEN KNABEN

Knabenclubs

Anzahl der Clubs	26
Gesamtanzahl der Mitglieder	441

Scouts

Gruppen im Verein	8
Gesamtanzahl der Scouts	214

Versammlungen

Clubsversammlungen	878
Vorträge mit Kino	26
Gesamte Beteiligung an allen Versammlungen	18611

Ein Gutes Gebäude kann nicht aus schlechtem Material erbaut werden. Wenn wir die Existenzbedingungen des Volkes zu einer höheren Stufe heben wollen, so müssen wir Sorge tragen, dass jeder einzelne Bürger zur Lebensfähigkeit und Entwicklung heranwächst.

Eesti braucht Männer mit allseitiger Entwicklung, die die estnischen staatlichen, für die Selbständigkeit wichtigsten Aufgaben lösen könnten.

Welcher Art Eigenschaften erfordern diese Aufgaben.

Körperliche Gesundheit und Frische. Nur ein Mann der sich von der allgemeinen Nervosität nicht beeinflussen lässt, verliert in der jetzigen Zeit nicht sein Ziel.

Vernunftsausbildung. Die Vernunft ist des Menschen wichtigste Reserve. Ohne vernunft ist der Fehlschlag unserer besten und nützlichsten Bemühungen sicher. Aber die Vernunft allein genügt nicht zur Leitung menschlicher Tätigkeit. Sie muss ergänzt werden durch:

Seelische Vertiefung. Dieselbe ist erforderlich für die Einstellung des Menschen zum Guten. Dieses erfordert als Zugabe.

Einheitliche Entfaltung und Harmonie mit allen aufbauenden Kräften im gemeinsamen Kampfe mit den Übeln der menschlichen Natur.

Der Christliche Verein Junger Männer versucht durch seine Tätigkeit diese Eigenschaften zu entfalten.

Um seine Arbeit erfolgreicher und in wachsendem Masstabe durchzuführen, hat der Verein während seiner 7 jährigen Tätigkeit eine weitausgedehnte Organisation ins Leben gerufen, von deren grosser Tragweite und Tätigkeit die beigefügten statistischen Daten ein lebendiges Bild geben.

Die Anschauungen des C. V. J. M. sind in nationaler Beziehung in vieler Hinsicht ähnlich den Grundideen des Völkerbundes: indem er die Eigenart der Völker und ihrer Kultur anerkennt, glaubt der C. V. J. M. an die Möglichkeit des Aufhörens der Kriege und betont die Entfaltung der Freundschaft unter den Völkern. Während einer kürzlichen Unterredung des Dr. D. A. Davis, Mitarbeiters des C. V. J. M. internationalen Verbandes, mit einem Mitgliede des Secretariats des Völkerbundes, sagte der Letztere: «der C. V. J. M. unterstützt die Tätigkeit des Völkerbundes, in durchaus nicht geringem Maasse, indem er unter dem Volke fast ebensoviel Länder, als der Völkerbund Mitglieder hat, wirkt.»

Im estnischen C. V. J. M. hat sich eine besondere Freundschaft zu den Ch. Vereinen Junger Männer der Vereinigten Staaten, Dänemarks, und Finlands entwickelt.

Vereinstätigkeit unter den Arbeitern.



Verschiedene Tätigkeit.

Abendkurse.
Literaturvorträge.
Vorträge mit Kino.
Körperausbildung.
Religiose Versammlungen.
Vereinstätigkeit unter den Kindern der Arbeiter.

Oben:

Orchester des Vereins in der Fabrik der A/G. A. M. Luther.

Rechts:

Kursus einer Gruppe der Arbeiterkinder.

Unten:

Krocketspiel im Arbeiterclub.





Die Tätigkeit des Vereins unter den Arbeitern findet in drei Fabriken statt:

In der A/G. für mechanische Holzbearbeitung A. M. Luther in Eesti.

Nordische Papier & Zellstoff-Werke A/G.

Nordischen Zellstoff-Fabrik in Jaggowal.

TARTU ÜLIKOOLI RAAMATUKOGU

Tallinna Eesti Kirjastus-Ühisuse trükikoda, Pikk tän. 2

ARH PT- 429

Tallinn, Estonia.

Dear Friend:

There is nothing like a few pictures to tell the story of a work. Just take a look at these and you will see what the North American Association has been instrumental in initiating in a country just beginning its national life.

Looking back over the past 12 years I can see how the Association has pioneered many new enterprises in this part of the world.

The difficulty of the achievement has been greatly increased by the fact of having practically no equipment of our own. An association in the United States would be carrying on this work in buildings which they owned and which would be bringing in a corresponding income. We operate in rented buildings and it takes the full amount of the annual campaign to pay for the rent of one building.

We are in desperate need of a building of our own!

Yours sincerely,

Herbert S. Gott

Senior Secretary Estonian
Y. M. C. A.

Tartu Ülikooli Raamatukogu
ARHIIVKOGU

SHOWING TALLINN Y. M. C. A. ACTIVITIES.

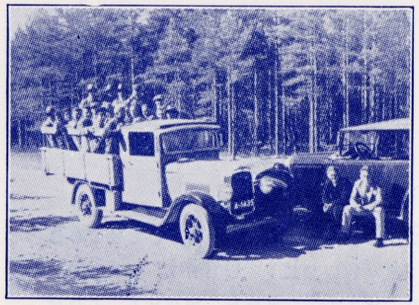

On the road to the summer camp.



A run "cross country."



Around the camp fire listening to a lecture.

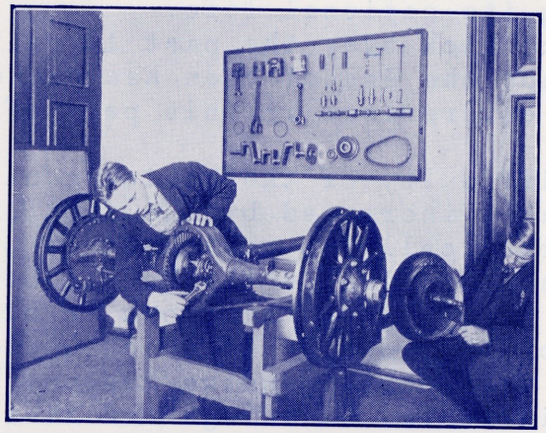

Learning to repair an auto. Auto School "YMCA".

We are operating in seven different buildings in Tallinn of which only one small wooden building is our own.

2957 members, men and boys, participate in the activities of the Association.

Several hundred men are active on the Board and various Committees throughout the City.

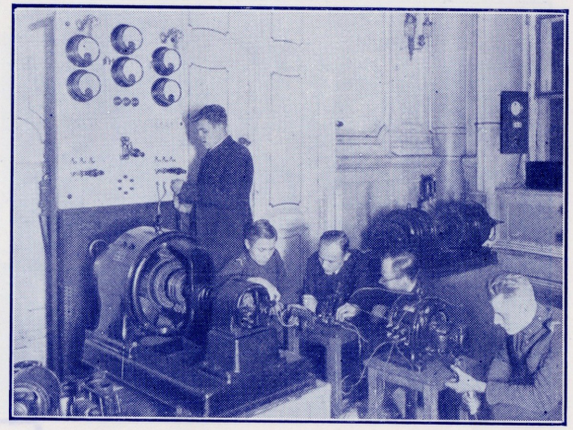

A course in electrical repair work. "Y" night school.

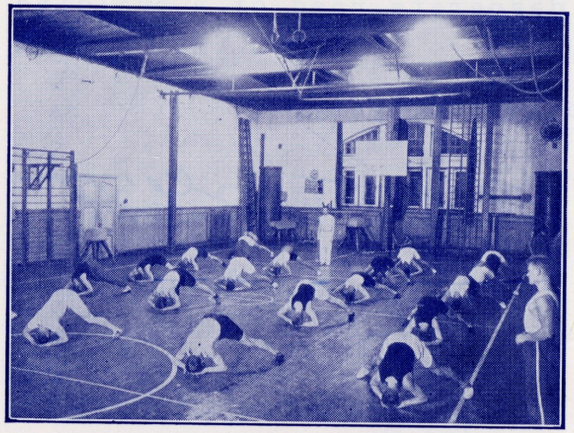

The business men's class in the "Y" gym.



Boys making skiis.



Women workers learning how to beautify their homes. Luther's Factory "YMCA".

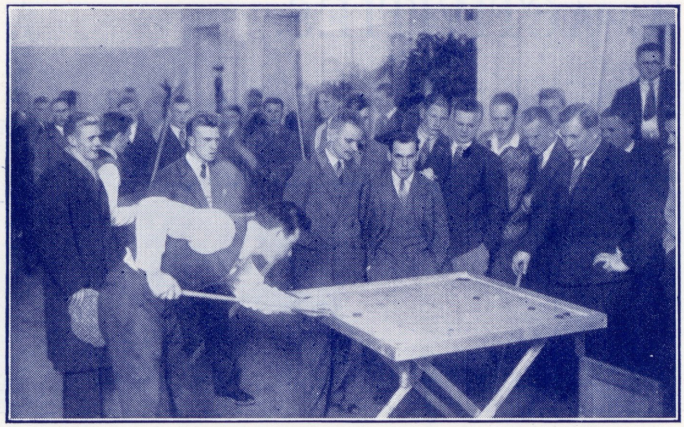

The "Korona" competition at the Luther's Factory "YMCA".



The "Y's Men's Club" celebrating Christmas.

PT
TRU Raamatukogu
323-74



The "YMCA" Restaurant. The most popular in the City.

Tall. Eesti Kirj.-Ühisuse trükikoda, Pikk t. 2. 1932.

ARH PT-429

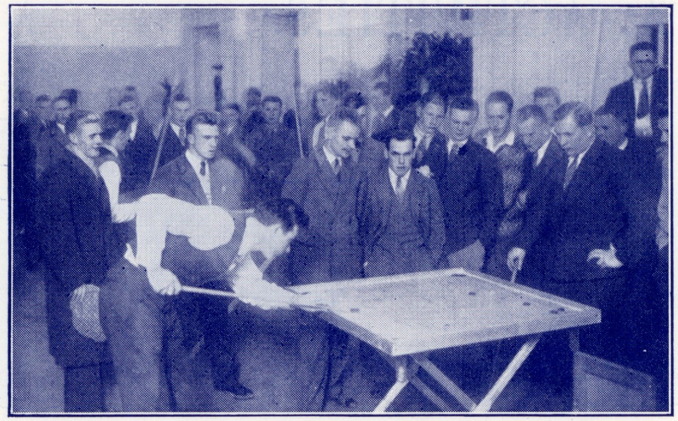

The "Korona" competition at the Luther's Factory "YMCA".



The "Y's Men's Club" celebrating Christmas

PT
TRU Raamatukogu
323-74

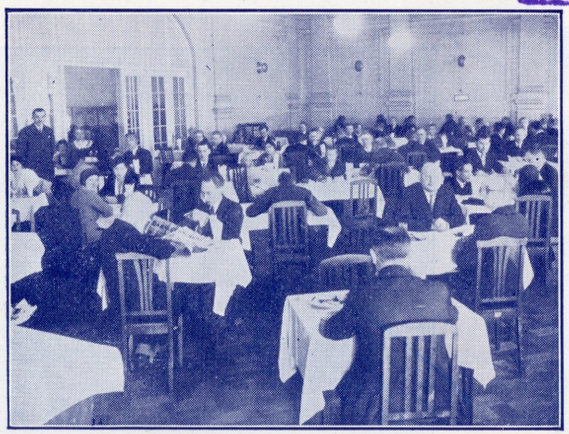

The "YMCA" Restaurant. The most popular in the City.

Tall. Eesti Kirj.-Ühisuse trükikoda, Pikk t. 2. 1932.

Tallinn, Estonia.

Dear Friend:

There is nothing like a few pictures to tell the story of a work. Just take a look at these and you will see what the North American Association has been instrumental in initiating in a country just beginning its national life.

Looking back over the past 12 years I can see how the Association has pioneered many new enterprises in this part of the world.

The difficulty of the achievement has been greatly increased by the fact of having practically no equipment of our own. An association in the United States would be carrying on this work in buildings which they owned and which would be bringing in a corresponding income. We operate in rented buildings and it takes the full amount of the annual campaign to pay for the rent of one building.

We are in desperate need of a building of our own!

Yours sincerely,

Herbert S. Gott

Senior Secretary Estonian
Y. M. C. A.

Tartu Ülikooli Raamatukogu
ARHIIVKOGU

AAH PT-429

Märts, 1932.
Tallinnas.

Lugupeetud kaaskodanik,

Juhin Teie tähelepanu juuresolevale brošüürile ja soovitan tutvuneda selle sisuga.

Iga kodanik peaks õppima tundma organisatsiooni, millele meie linna seltskond on alati lubanud oma poolehoiu ja toetuse. Lugege, mida teeb see organisatsioon ja missuguse suure tähtsusega on tema tegevus meie linna poiste ja noormeeste elule.

Kui selle organisatsiooni töötegijad tulevad Teie juurde, võtke nad lahkelt vastu.

Tallinna linnapea.

Raamatukogu
KOGU

Poiss on tegev.





Elu vabas looduses teeb ettevõtlikuks.



Kodumaal matkates kasvab kodumaa armastus.



Kehakasvatus loob tugeva aluse elule.



Arenenud mõistus on vajaline edasijõudmiseks.

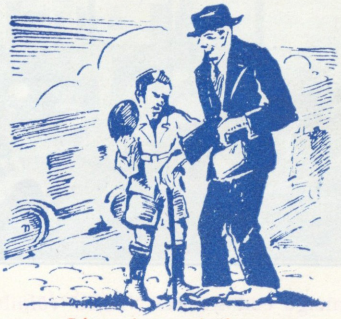

Ligemiseteenimine.

Mõni vana lauaots ja isa käsitööriistad ning ehitamine ongi täies hoos. Poisid on suured tegutsejad.

Normaal poiss ei püsi kunagi tegevuseta. Talle peab alati võimaldama mõistlikku tegevust, muidu võib tema tegevustung sattuda vale radadele. Siis karistatakse teda pahatihti peksuga, millest pole kunagi tõelist kasu. Õige tee on juhtida poisi tegevustung õilsatele radadele.

N. M. K. Ü. aitab Teid selles.

PT
TÜ Raamatukogu
429-19

ANDMEID LIIKMESKONNA ÜLE

Kesküngul ja osakondadel oli 1931. aastal:

Tegevliikmeid		101
Lihtliikmeid:	täiskasvanuid	691
	poisse	1078
Tegevusest osavõtjaid:	hariduse osak.	885
	kehakasv.	202
	Kokku	2957

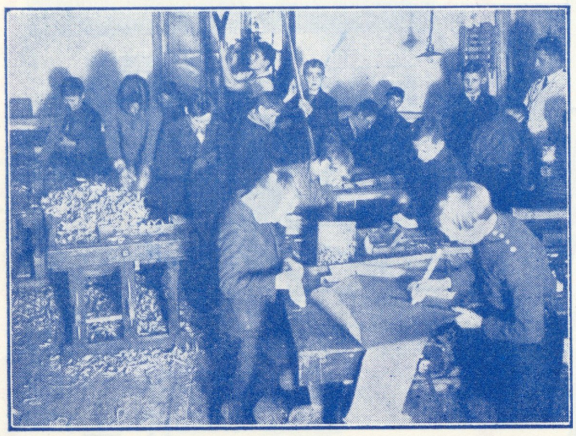

Poisid valmistamas suuski.



N. M. K. Ü. Meesklubi pühitsemas jõule.

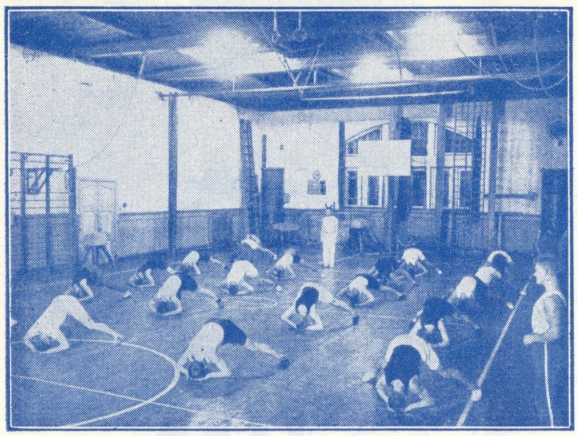

Võimelge end terveks NMKÜ võimlusklassis.

NOORMEESTE KONVERENTS KOITJÄRVEL.



Teel Koitjärvele.



Loeng lõkketule juures.

Koitjärve konverents äratas noormeestes usuelu ja süvendas mõistlikku ilmavaadet.

MIDA VAJAB NOORMEES?

Kui hädasti vajab 18-ne aastane noormees NMKÜ tegevust. Olles lõpetanud keskkooli, suurem osa neist ei lähe ülikooli, vaid satub äri või tööstuse ellu, mis on talle hoopis uus. Nüüd on ta iseseisev, kuid elukogemata. Nüüd vajab ta eriliselt mõistlikku ajaviidet, õigeid sõpru, juhtimist mitte liig karedalt käelt, nõuannet elu tähtsamate küsimuste üle, kehalisi harjutusi ja mängu oma noorele kehale, ja haridust, mis valmistaks praktilisele elukutsele ja hääks riigikodanikuks.

* * *

NMKÜ LAIAULATUSLIK KEHAKASVATUSE TÖÖ.

Võimlemine
Võrkpall
Korvpall
Ujumise õpetus
Kergejõustik
Arstline tervise järelvalve



Omavaheline murdmaajooksu võistlus.

HOIDKE OMA KEHA TERVE!

Meie maailma kord on meid asetanud ebanormaalsetesse oludesse mitte võimaldades küllalt kehalisi liigutusi ja pannes selle asemel pingule närvid. Keha tervis oleneb aga keha liikumisest. On vana vastuvaidlematu tõde, et kui me ei tarvita oma keha liikmeid, siis nõrgenevad nad. Keha on vaimu tempel. Selle korrashoidmiseks on NMKÜ kehakasvatuslik tegevus.

NMKÜ

NMKÜ A/S. A. M. LUTHERI VABRIKUS.

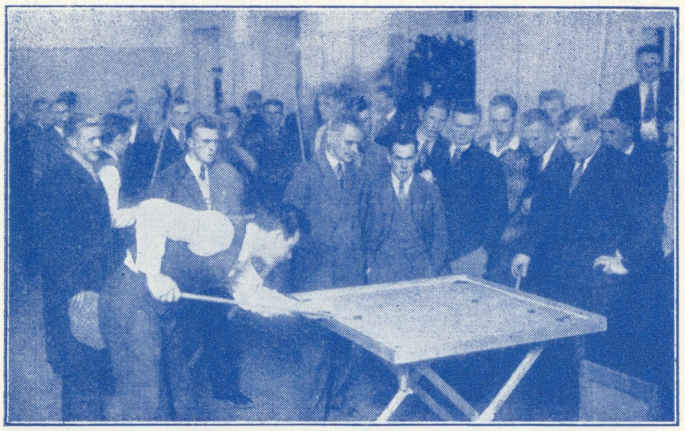

Vasakul:
Lutheri tööliste omavaheline koroona võistlus

Lutheri NMKÜ-sse on koondunud suur arv tõsiseid töölisi, kes tegutsevad enese arendamise alal ühingu vaimu ja kava järele.

NMKÜ suureks ülesandeks tööliste keskel on praeguse palkade vähendamise ja vallandamise ajajärgul hoida alal lootust tulevikku ja vastupidavust nüüdsetes oludes.

Vallandatud tööliste perekonnad aitavad iseendid.

Pesuõmblemise ja paranduse töid võetakse vastu 10—12 e. l. ja 5—6 pl. igapäev peale laup. ja pühap. Lutheri NMKÜ-s S. Pärnu 27.



Töölisnaised õpivad käsitööd kodu kaunistamiseks.

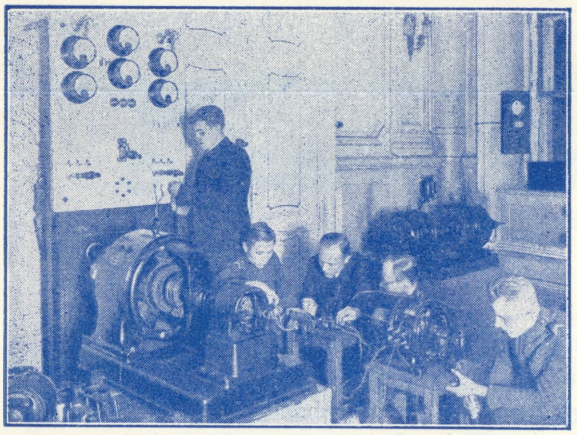

Elektromontööriks õpite praktiliselt.

KUI AEG . . .

Kui aeg nõuab teilt, et peate enese elatamiseks omandama uusi teadmisi või oskusi, siis pöörduge NMKÜ poole, kus teie vajadustele püütakse vastu tulla. NMKÜ-l on lähedane ühendus ühiskonnaga, mis võimaldab talle tunda haridustlikke vajadusi.

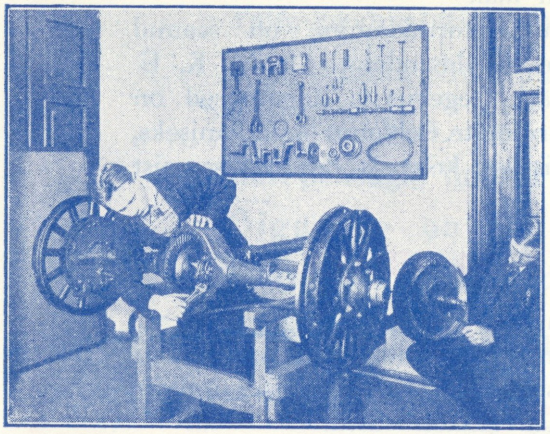

Ise parandades auto rikkeid kasvab selle töö oskus.

PEETAVAD KURSUSED:

Raamatupidamine
Aiandus
Elektromontööri
Auto juhtimine
Inglise keel
Saksa „
Prants. „
Soome „
Müügioskus
Reklaamoskus
Kiirkiri
Motoristide
Minööride

NMKÜ EINELAUD.



Toidud valmistatakse puhtalt ja headest ainetest.

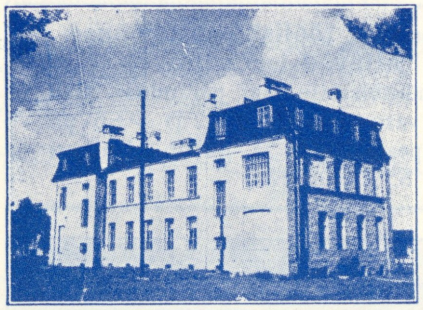

Selles majas asub Kopli NMKÜ.

N. M. K. Ü. FINANTS-KOMITEE.

J. Puhk — esimees.
P. Camesasca
H. Gott
E. Kuusik
J. Lattik
Dr. A. Lossman
M. Luther
K. Päts
J. Rumberg
K. Scheel
A. Schipai
L. Sepp
G. Vestel

N. M. K. Ü. 1932. A. EELARVE.

Kulusid . . .	Kr.	**198.993.—**
Tulusid . . .	„	**186.993.—**
Seltskonnalt vajatav toetus . . .	Kr.	**12.000.—**

Kui teie ei tee head teistele, siis teete kahju endale. Heategevus on kohustus.

Immanuel Kant.

KOPLI NMKÜ.

Koppel erineb meie linna teistest osadest. Inimesed elavad siin tihedamalt koos, noored küpsevad liiga varalt ja jäävad arenemata. Siin on vaja NMKÜ tegevust enam kui mujal.

KOPLI NMKÜ TEGEVUS:

Piiblitunnid.

Juhtide kasvatamine.

Poiste rühmade koosolekud.

Puhtad ja mugavad ruumid aja veetmiseks.



Nägudest peegeldub, et kõnes on midagi huvitavat.

MEIE VAJAME TUBLISID MEHI.

Kes meist ei tahaks, et meie linna poisid kasvaksid tublideks ja õiglasteks meesteks? Ei leidu ühtegi normaal inimest, kes sooviks vastupidist. Meist endist oleneb, kas need soovid jäävad ainult vagadeks soovideks või teeme ka midagi selleks, et nad võiksid teostuda.

KUIDAS KASVAVAD TUBLID MEHED?

Poisi arenemine oleneb suurel määral sellest, kuidas ta kasutab oma vabaaja ja millele rakendab oma tegevustungi. Töös ei lähe keegi halvaks, vaid vabaaeg otsustab noormehe ülalpidamise suuna. Kui tahame, et meie poistest kasvaksid tublid mehed, peame neile võimaldama tööd ja mõistlikku tegevust vabal ajal.

Poisile vabaaja tegevuse korraldamine on saanud mõnedele organisatsioonidele eriülesandeks. N. M. K. Ü. on üks neist. Tema eesmärk, tegevus ja kogemused on hästi kohased poiste ja noormeeste iseloomu arendamiseks, kasvatades nende usku, mõistust, keha ja head läbisaamist kaasinimestega.

TEIL ON VÕIMALUS KAASA AIDATA.

On iseenesest mõistetav, et niisugune tegevus ei või olla majanduslikult ennasttoetav. Aidake jatkata poiste kasvatamist mehisteks meesteks. Kui N. M. K. Ü. esindajad tulevad teie juure, võtke nad lahkelt vastu.

Tall. Eesti Kirj.-Ühisuse trükikoda, Pikk t. 2. 1932.

ARH PT-429
Tartu Ülikooli Raamatukogu
ARHIIVKOGU

Lieder

zur

Feier des 46. Jahresfestes

des

Christlichen Vereins Junger Männer

zu Reval

in der St. Nikolai-Kirche

am Sonntag Septuagesimae, den 28. Januar 1923.

I.

Lobe den Herren, o meine Seele! Ich will ihn loben bis in Tod; Weil ich noch Stunden auf Erden zähle, Will ich lobsingen meinem Gott. Der Leib und Seel gegeben hat, Werde gepriesen früh und spat. Halleluja! Halleluja!

Fürsten sind Menschen, vom Weibe geboren, Und kehren um zu ihrem Staub; Ihre Anschläge sind auch verloren, Wenn nun das Grab nimmt seinen Raub. Weil dann kein Mensch uns helfen kann, Rufe man Gott um Hilfe an. Halleluja! Halleluja!

Selig, ja selig ist der zu nennen, Des Hilfe der Gott Jakobs ist, Welcher vom Glauben sich nicht läßt trennen Und hofft getrost auf Jesum Christ. Wer diesen Herrn zum Beistand hat, Findet am besten Rat und Tat. Halleluja! Halleluja!

II.

Auf, ihr Streiter, durchgedrungen! Auf, und folgt dem Heiland nach, Der durch Marter, Tod und Schmach Sich zum Himmel aufgeschwungen. Unser Haupt hat schon gesiegt; Weh dem Glied, das müssig liegt!

Kämpfet fort mit Wachen, Beten! Seid getrost und unverzagt; Christus, der den Sieg erjagt, Hat der Schlange Kopf zertreten. Folgt ihm nach in seiner Kraft; Er ist's, der den Sieg verschafft!

Sind wir schwach: bei Ihm ist Stärke; Sind wir arm, der Herr ist reich! Wer ist unserm König gleich? Unser Gott tut Wunderwerke! Sagt, ob Der nicht helfen kann, Dem die Himmel untertan?

Ja, Er kann und will uns schirmen, Darum dringet mutig ein! Höret auf, verzagt zu sein Wenn die Feinde drohn und stürmen! Jesus ist ein Siegesfürst; Schmach, wenn du geschlagen wirst!

III.

Drauf wollen wir's denn wagen, Es ist wohl Wagens wert! Und gründlich dem absagen, Was aufhält und beschwert. Welt, du bist uns zu klein! Wir gehn durch Jesu Leiten Hin in die Ewigkeiten: Es soll nur Jesus sein!

IV.

Gott ist ein Schutz in Nöten Und Seiner Kirche Zuversicht. Wenn wir um Hilfe beten, Versagt Er Seine Hilf' ihr nicht Wenngleich an allen Orten Gefahren sie bedräun, Wenngleich der Hölle Pforten Stets ihren Kampf erneu'n, Wenn Macht und List verbündet Sich rüsten gegen sie, Der Herr, der sie gegründet, Der Herr verläßt sie nie.

Sie ist ein Fels im Meere; Es stürme wilder Wogen Flut: Doch bricht sich, Gott zur Ehre An diesem Felsen ihre Wut; Sie ist das Licht der Erden, Vom Himmel uns gebracht, Das nicht verlöscht kann werden In finstrer Mitternacht; Sie ist auf Bergeshöhen Die festgebaute Stadt Gott läßt sie nicht vergehen, Der sie gegründet hat.

V.

So wahr Gott Gott ist und sein Wort, Muß Teufel, Welt und Höllenpfort Und was ihn'n tut anhangen Endlich werden zu Smand und Spott. Gott ist mit uns und wir mit Gott: Den Sieg woll'n wir erlangen.

Amen! das hilft, Herr Jesu Christ; Dieweil Du unser Schutzherr bist, Hilf uns durch Deinen Namen: So wollen wir, Deine Gemein, Dich loben und Dir dankbar sein Und fröhlich singen: Amen!

PT
TRÜ Raamatukogu
323 – 72

Becken zum Besten des Christlichen Vereins Junger Männer zu Reval.

Estländische Druckerei A.-G., Reval.

ARH PT-429

Bilder aus dem E. V. J. M.

1. Sommerlager in Arriku.

Uns geht folgender Bericht zu:

Sonntag, den 11. August. Heute herrscht Hochbetrieb. Schon am Vorabend sind Gäste eingetroffen: der Jungscharleiter und 6 Jungscharler. In der Morgenfrühe erscheinen noch einige Werktätige aus der Jungmännerabteilung. Das Weckſignal führt groß und klein am Mühlenteich zusammen. Dauerlauf, Freiübungen, Waschen, — das erfrischt den schlafträgen Körper. Dann — nach wärmendem Morgenimbiß — heißt's: „Angetreten". Vor dem Vereinshäuschen an der Mühlenstauung, dem „Schloß am Meer", stehen sie ausgerichtet, 22 Mann, und hören das Sonntagsevangelium: „Wer mir will nachfolgen, der nehme sein Kreuz auf sich und folge mir..." Als Antwort erschallt das Fahnenlied, mit steil gen Himmel gereckter Hand: unser Bekenntnis zum ewigen Führer. Und nun beginnen die großen Wettkämpfe des Tages: am Vormittag — Klettern, Speerwerfen, Springen und Laufen, am Nachmittag — Schwimmen und Kopfsprung. Schließlich gibt's noch ein wildes Kriegsgetümmel: „Abessinier" mit ihrem Negus Haile Selassi an der Spitze stürmen gegen die andringenden „Italiener"... Es ist ein heißer Tag, ein ermüdender Tag. Viel Ruhm ist errungen; viel Jungenkraft hat sich ausgetobt. Leider sind zwei Beteiligte erkrankt: ein Jungscharler und der Jungscharleiter. Indessen, die „Abendwache" schließt Gesunde und Kranke unter dem schützenden Friedensflügel des Allmächtigen zusammen und mit der Melodie des Zapfenstreichs: „Ich bete an die Macht der Liebe" verklingt der buntbewegte Tag. Morgen, wenn die Gäste gegangen, beginnt wieder der Alltag mit seinem Arbeitsdienst und dem Ringen um die Lösung des Lagerthemas: „Christentum und Volkstum".

2. Semesterbeginn.

Den 8. September um $^1/_2$9 Uhr morgens — Generalappell. In offenem Karreau haben die Mannschaften Aufstellung genommen. Vor ihnen das Katheder, flankiert von den 6 Wimpelträgern. Die Staatshymne leitet den Aktus ein, dann folgt die Ansprache des Jugendwarts: „Ihr seid das Licht der Welt". Matth. 5, 14 ... „Seid ihr es? Nein. Aber dann werdet es. Gottes Auftrag an die heutige Jugend: Werdet es in Glaubens- und Lebensgemeinschaft mit Jesus Christus". — „Ein feste Burg ist unser Gott", so braust es aus den jungen Kehlen dem Leiter entgegen, der machtvolle Kampfgesang evangelischer Christenheit im Ringen um ihren Glauben. Hierauf — Grußworte der Abteilungsleiter und Losungsrufe der Mannschaften. Anschließend das Gebet: um Stärkung, um Führung, um Kraft zur Treue und um Hilfe für den noch nicht genesenen Jungscharleiter. Zum Abschluß — das Fahnenlied: „Du Mensch in der Freude, du Mensch in dem Leid, bedenke das Eine, — die Ewigkeit".

Im Vertrauen auf Gott geht der E. V. J. M. mit seiner 92-köpfigen Mannschaft in die Arbeit und den Kampf des kommenden Semesters.

3. Bibelstunde.

Mittwoch abend, kurz vor 8 Uhr. Es kocht gleichsam in den Vereinsräumen. Hier wird Tischtennis gespielt, dort stehen mehrere gruppenweise in lebhafter Unterhaltung beisammen; aus dem hinteren Zimmer knattert — eine neue Errungenschaft — der selbstgezimmerte Radioapparat. — Der Leiter erscheint: „Achtung, stillgestanden!" Das Bild ist wie ausgewechselt: Der Radioapparat abgestellt, die Tennisschläger weggelegt, in strammer Haltung wird die Anordnung zum Beginnen entgegengenommen. Alles setzt sich an die lange Tischreihe unter dem Wimpelständer und männliches, kraftvolles Singen hebt an. „Gewitter am Morgen, von Ost der Sturm", so lautet der kürzlich aus Tallinn überkommene Sang „der lutherschen Jungen" und alle singen sie mit: Jungvolker, Jungmannen und die Gäste aus „Volkshilfe" und Luther-Institut, im ganzen 29 Mann. Stehend wird das knappe, kernige Gebet gesprochen; dann folgt (nach unaufschiebbaren Anzeigen) die versweise vorgenommene Lektüre des Textes und noch einmal ein Vers aus dem Eingangsliede... Und nun beginnt die Aussprache: für die Jungmannschaft im Lesezimmer, für das Jungvolk im Saal. Galater 2,11—21. „Ich lebe aber; doch nun nicht ich, sondern Christus lebet in mir..." „Welches Gesetz wirkt in uns? Das Gesetz unseres natürlichen, schöpfungsmäßigen Seins. Aber dieses Sein in Blut und Rasse ist durch die Sünde zur Fratze, zur Fehlexistenz geworden. Und welches Gesetz tritt nun an die Krüppelbildung unseres irdischen Seins heran? Das unwandelbare Heiligkeitsgesetz der göttlichen Majestät. Indessen, kann dieses Gesetz uns helfen? Nur bodenloser wird der Abgrund der Schuld, nur aussichtsloser das verzweifelte Ringen um Neuwerdung. Und dennoch: „Ich lebe; doch nun nicht ich, sondern Christus lebet in mir". — In Frage und Antwort wird das Gotteswunder deutlich. Christus ist gekreuzigt; und unter's Gericht des Kreuzes fällt unser ganzes schuldbeladenes Sein. Aus Christi Kreuzestode geht aber Leben hervor: Auferstehung und Leben und Erneuerung. Und das alles auch für uns und unser Volk — mit Ihm und in Ihm, durch Glauben an Ihn... Der Gesang des „Zapfenstreichs" beschließt die Stunde. Aber die Worte der Schrift geleiten die Teilnehmer nach Hause und wollen sich in Wirkungen des Lebens umsetzen.—

Deutsche Jugend! Bist du aufgeschlossen für die erneuernden Kräfte des Evangeliums?

Gott lasse es sich an dir erfüllen: „Ich lebe aber; doch nun nicht ich, sondern Christus lebet in mir." Hd.

Sonderabdruck aus der „Deutschen Zeitung" № 247.
Herausgegeben vom E. V. J. M.
K. Mattiesens Buchdr. Akt.-Ges., Tartu, 1935.

Tartu Ülikooli Raamatukogu
ARHIIVKOGU

ARH PT-429

Tartu Ülikooli Raamatukogu
ARHIIVKOGU

Aufforderung

an die gewesenen Mitglieder des Dorpater Evgl. Vereins junger Männer (früher Dorpater Evgl. Jünglingsverein).

Herrn .....

Mitglied gewesen 1.....

TRÜ Raamatu...

Im Oktober dieses Jahres begeht der Dorpater Evangelische Verein junger Männer (früher Ev. Jünglingsverein) sein

50 jähriges Jubiläum.

für die Feier ist der 27. und 28. Oktober festgesetzt. Eine Einladung zur Teilnahme an dieser Feier ist vom Vorstande in der September-Nummer des „Leuchtfeuer" (Monatsschrift der christl. Jungmännerkreise Estlands) veröffentlicht worden.

In einem Kreise in Dorpat ansässigen früherer Mitglieder tauchte der Plan auf, dem Verein zu seiner Halbjahrhundertfeier eine

Jubiläumsgabe

zu überreichen und es ergeht hiermit an alle gewesenen Mitglieder des Vereins (soweit die Adressen haben ausfindig gemacht werden können) die Aufforderung, sich an dieser Jubiläumsgabe durch Beisteuerung eines entsprechenden Beitrages zu beteiligen.

Viele die, gleich uns, dem Dorp. Ev. V. j. M. seiner Zeit angehört haben, und in den alten vertrauten Räumen des Vereins so manche schöne Stunde verbracht und reiche Anregung empfangen, denken heute dankbar an diese oft schon recht weit zurückliegende Zeit zurück.

Uns liegt nicht so sehr an der Grösze der Beiträge (die jeder dem guten Zweck entsprechend nach seinem Können bemessen möge) sondern daran, daß sich möglichst alle, die diese Aufforderung erreicht, beteiligen, um dadurch die innere Verbundenheit zum Verein zum Ausdruck zu bringen.

Mit welcher besonderen Zweckbestimmung die Jubiläumsgabe überreicht werden soll, das hängt zunächst von der Summe ab die zusammengebracht wird, dann aber auch von den besonderen Wünschen des Vereins. — Der Verein benötigt Vieles, hat er doch durch die Kriegs- und Nachkriegszeit viel von seinem Inventar eingebüßt, und vieles vorhandene bedarf dringend der Erneuerung.

Beiträge können eingezahlt werden in Dorpat bei Herrn Carl Glück in der Geschäftsstelle der „Dorpater Zeitung" (Wallgraben 4) und bei Herrn Elmar Weckram, Drogerie, Sternstraße 65; in Reval bei Herrn Walter Tegeler, Großer Markt 17 und bei Herrn Felix Kaltenberg, Lederhandlung, Große Dorpater Straße 3.

Mit kameradschaftlichem Gruß

Carl Glück, Johannes Frey, Eduard Sattelberg,
Ernst Haffner, Gerhard Haffner,
Elmar Weckram, Richard Kaltenberg,
Alexander Reinkordt, Felix Kaltenberg.

C. Mattiesen, Dorpat.

ARH PT-429

Arbeitsgemeinschaft der deutschen christlichen Jungmännerkreise Estlands



TRÜ Raamatukogu

Eine herzliche Einladung an alle über 16-jähr. jungen Männer unserer A.-G.

Vom 19.—24. August findet im Sommerheim des C.V.j.M., Reval, in Strandhof eine

Freizeit

mit einem unserer reichsdeutschen Führer — wahrscheinlich Herrn Jugendpfarrer Knapp, Königsberg — statt. An der Freizeit nehmen auch eine Reihe von auf einer Wanderung durch Estland befindlichen reichsdeutschen Freunden — u. a. auch unser alter Freund, der frühere Revaler Jugendsekretär **Walter Klein**, — teil. Die Freizeit bildet den Abschluß einer

Wanderung

unserer reichsdeutschen Gäste durch Estland. Diese Wanderfahrt beginnt am 8. August und nimmt von Reval aus etwa folgenden Verlauf:

8.—12. Wanderung längs dem Jeweschen Strande nach Hungerburg — Narva — Narowa-Wasserfall, (per Eisenbahn: Reval — Püssi).
13. 8. Dampferfahrt die Narowa aufwärts über den Peipus-See nach Dorpat,
14. 8. Aufenthalt in Dorpat,
15.—17. Wanderung: Pritsu — Heiligen See — deutsche Bauernkolonien — Werro — Petschur (per Eisenbahn: Dorpat — Pritsu und Werro — Petschur).
18. Rückfahrt nach Reval,
19.—24. Freizeit in Strandhof.

Wir sind nicht nur herzl. eingeladen, sondern werden auch dringend gebeten, an dieser Fahrt teilzunehmen. Der Kostenpunkt beläuft sich ab Reval bis nach Reval zurück (ohne die Freizeit) auf ca. 23.— Kr.

Strandhof, der Freizeitort, ist einer der schönsten Punkte Estlands. Das Sommerheim des Revaler C. V. j. M. ist mitten im Walde gelegen und etwa 100 Schritt entfernt vom Glint, jener Steilküste, die, 30—50 m hoch, steil gegen das Meer abfällt. Von der Höhe des herrlich bewaldeten Glintes genießt man einen wunderbaren Weitblick über das Meer bis zur Inselfestung Nargen und darüber hinaus. Die Glintabhänge mit ihren abgestürzten Bäumen und Erd- und Kalksteinmassen, den Sandsteinhöhlen und unzähligen Findlingsblöcken, bieten einen wild-romantischen Anblick. Strandhof hat herrliche Badegelegenheit, einen feinen Spielplatz mitten im Walde und ist ein günstiger Ausgangspunkt für interessante Wanderungen und Streifzüge in die nähere und weitere Umgebung bis zum Leuchtturm Surop und darüber hinaus.

Tartu Ülikooli Raamatukogu
ARHIIVKOGU

Nun zur Freizeit selbst!

An den Vormittagen finden Vorträge mit anschließenden Besprechungen in Gruppen statt, über brennende Fragen im Leben des jungen Mannes. Die Themen werden den sich Meldenden mitgeteilt werden; sie liegen eben noch nicht fest. Um Vorschläge und Wünsche aus den Jungmännerkreisen wird sehr gebeten! Die Nachmittage bleiben frei für Wanderungen, Baden, Spiele u. a. Die Lieder- u. ä. Abende möchten in ihrer zwanglosen Art besonders der Pflege der Gemeinschaft dienen. In Strandhof sollen sich besonders die sammeln und neue Kraft schöpfen, die in früheren Jahren in den Lagern



Glintpartie an der Nordküste der Insel Ösel.
(Ferienlager in Piddul 1927).

gesegnet wurden. Darüber weit hinaus ist aber jeder junge Mann auf das herzlichste willkommen, ganz einerlei ob er einem unserer Kreise angehört oder nicht, der einmal in der Stille oder mit anderen sich auseinandersetzen will mit den innersten Fragen seines Lebens.

Der Kostenpunkt — Verpflegung usw. — ist 6 Kr. zuzügl. Fahrgeld bis Reval.

Ausrüstung: Reservewäsche, Waschzeug, Eßgeschirr (Teller, Löffel, Gabel, Messer), Wolldecke, Schlafsack (2 zusammengenähte Laken), Mantel oder Wetterkragen, Badehose, Hausschuhe, Neues Testament, „Freude die Fülle", Notizbuch und nach Möglichkeit Musikinstrumente.

Die Anmeldung wird bis zum 1. 8. bei den Ortsgruppenleitern oder Sektr. H. Rauchardt, Reval, Falkensteg, 4. erbeten.

Mit herzlichem Brudergruß

Arbeitsgemeinschaft der deutschen christlichen Jungmännerkreise Estlands

im Auftrage: Joh. Meyer, Sekretär.

PT
330-93

Druck von C. Mattiesen, Dorpat.

ARH PT-429

Arbeitsgemeinschaft der deutschen christlichen Jungmännerkreise Estlands

Herzliche Einladung an die Eltern und Freunde unserer Jugend!

Sehr geehrt. Herr und Frau .....

So Gott will veranstaltet die Arbeitsgemeinschaft der deutschen christl. Jugendkreise Estlands auch in diesem Sommer wieder ihre

Jugendlager,

die sich im Laufe der letzten Jahre immer größere Beliebtheit sowohl auf seiten der Eltern als auch der Teilnehmer erworben haben.

Unsere Sommerpläne sind folgende:

Für Knaben von 11—14 Jahren

findet

vom 2.—22. Juni auf Schloß Borkholm,

6 Werst von Taisal, das 1. Lager statt. Die Leitung liegt in den Händen von Sekretär H. Rauchardt, Reval, dem die beiden Jungscharleiter P. Knutson, Reval, und stud. theol. R. Sauerbrei,

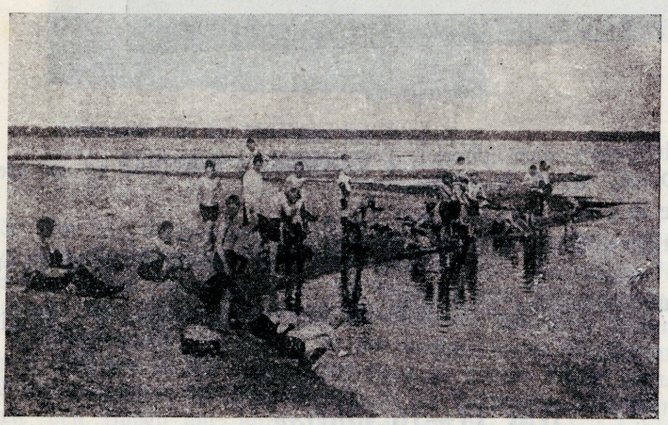

Morgenwäsche am Strande.
(Piddullager 1927).

Dorpat, zur Seite stehen. Das Schloß liegt auf einer Insel im wunderbar von Wäldern und Hügeln umrahmten Borkholmschen See. Ein Spielplatz mit Turngeräten, ein herrlicher Park mit alten Steinbrüchen und eine gut abgegrenzte Badestelle geben Gelegenheit zu fröhlichem Tummeln in gesunder würziger Waldluft. Durch das freundliche Entgegenkommen des Direktors sind uns die Schlafräume und die Kücheneinrichtung der im Semester im Schloß befindlichen staatlichen Taubstummenanstalt zur Verfügung gestellt worden, so daß jeder Junge sein Bett haben wird. Eine „Kompagniemutter" wird für das leibliche Wohl unserer Jungen sorgen, die allemal mit

Tartu Ülikooli Raamatukogu
ARHIIVKOGU

blitzenden Augen, braungebrannt wie Zigeuner, gestärkt und gekräftigt nach Leib, Seele und Geist aus solch einem Lager heimkehren.

Der Kostenpunkt pro Junge stellt sich außer dem Fahrgeld bis Tamsal auf 16.— Kr. für Quartier, Verpflegung usw.

Lebensmittel brauchen — bis auf einiges für die Hinfahrt — nicht mitgebracht zu werden.

Ausrüstung. Jeder Teilnehmer muß ausgerüstet sein mit einem einfachen dauerhaften Schulanzug, Unterzeug, 1 Paar Schnürstiefeln, 1 Mütze, 1 Rucksack oder sonstigem Behälter.

Der Rucksack soll nach Möglichkeit enthalten:

2 Hemden, 2 Paar Strümpfe, 5 Taschentücher, 1 Badehose, 2 Handtücher, 1 leichte Bluse, Sporthemd o. ä., 1 Paar Hausschuhe oder Sandalen, 1 Stück Seife, 1 Zahnbürste, 1 Kleider- oder Stiefelbürste, 1 Eßnapf, Messer, Gabel, Löffel, 1 Neues Testament, 1 Liederbuch „Freude die Fülle",

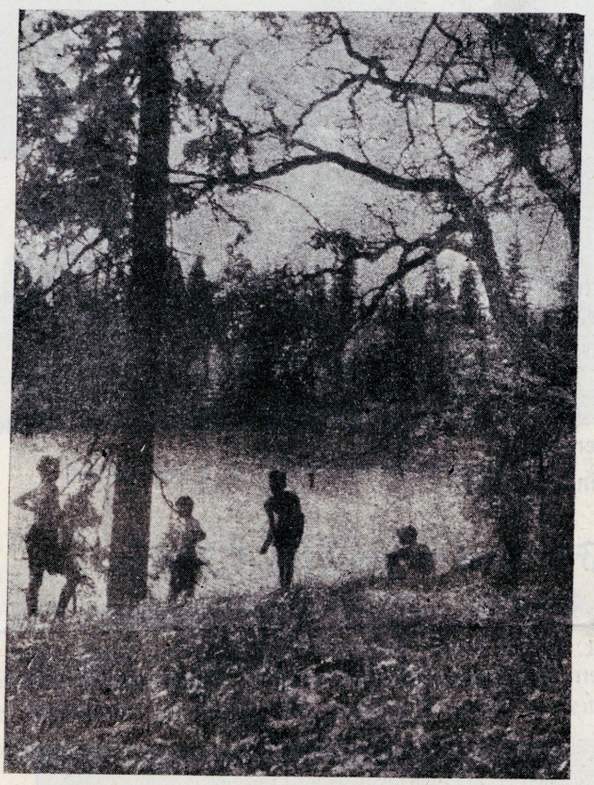

Heiligensee.

PT
TRÜ Raamatukogu
330-92

1 wollene Decke, 1 Wetterkragen oder Mantel, 1 Strohsack, 1 Schlafsack (2 an drei Seiten zusammengenähte Laken) und evtl. ein kl. Kopfkissen.

Alle Gegenstände müssen gezeichnet sein.

Es empfiehlt sich, Eßgeschirr, Wasch- und Schuhputzzeug je in einem besonderen Beutel im Rucksack zu tragen.

Die Anmeldung wird schriftlich oder mündlich bis spätestens zum 25. Mai beim Ortsgruppenleiter erbeten.

Für 14—16 jährige

wird

vom 20. Juni — 10. Juli auf der Insel Runö im Rigaschen Meerbusen

ein Lager aufgeschlagen werden. Die Überfahrt erfolgt am 20. Juni 8 Uhr morg. von Pernau aus — wo sich alle Teilnehmer treffen — per Dampfer über Arensburg. Es braucht wohl kaum erwähnt zu werden, was ein Lager mit so unmittelbarer Verbindung mit der Natur in einem romantischen Inselreich mit seiner alten schwedischen Bevölkerung, die noch unentwegt an ihren alten Sitten Gebräuchen festhält — für einen Jungen für Reize und Werte hat. (s. in № 5 des „Leucht- die Schilderung des Lebens der Runenser)

Der dortige schwedische Pfarrer Schantz ist uns bei der Quartierbeschaffung in frdl. Weise behilflich gewesen und will uns auch für die Dauer der Lagerzeit ein treuer Berater und Mitarbeiter sein.

Der Kostenpunkt stellt sich auf 22.— Kr. zuzüglich Fahrgeld bis Pernau.

Betr. Ausrüstung s. oben!

Die Verpflegung liegt in den Händen einer „Kompagniemutter". Einige Lebensmittel sind nur für die Hinfahrt mitzunehmen.

Die Anmeldung erbitten wir schriftl. oder mündl. der Dampferfahrtermäßigung halber nicht später als bis zum 10. Juni bei Sekr. H. Rauchardt, Reval, oder J. Meyer, Dorpat.

Was ist der Sinn der Lager? Darüber wäre wohl noch ein Wort zu sagen. Das Lager ist keineswegs nur für solche gedacht, die etwa sonst keinen Landaufenthalt haben. Es sollen vielmehr auch Jungen teilnehmen, die vorher oder nachher



Glintpartie an der Nordküste der Insel Ösel.
(Ferienlager in Piddul 1927).

ihre Ferien auf dem Lande oder bei Verwandten zubringen. Und zwar deshalb, weil das Ferienlager außer der Erholung und Ausspannung nach dem aufreibenden Stadtleben für seine Teilnehmer noch einen andern sehr hohen Zweck verfolgt: die Bildung und Festigung des Charakters. Es soll die vornehmste Aufgabe der Leiter sein, sich jedes einzelnen besonders anzunehmen. Im Rahmen des geordneten Tagesverlaufes im Lager, in der wochenlangen Gemeinsamkeit des Lebens der Jungen mit ihren Führern ist die Möglichkeit dazu in hohem Maße gegeben. Die regelmäßigen Morgen- und Abendandachten, die Zusammenkünfte zur Besprechung brennender Jugend- und Schülerfragen, bereiten den Boden vor, durch Eingehen auf die Schwierigkeiten und Fehler der einzelnen jedem persönlich nachzugehen. So hoffen wir die Erziehungsarbeit der Eltern wirksam unterstützen zu können. Wir dürfen aus Erfahrung sagen, daß dieser Dienst im Ferienlager in jedem Jahr reich gesegnet worden ist und viele Jungen zur Freude ihrer Eltern gefördert worden sind. Unser letztes Ziel bleibt auch im Ferienlager die religiöse Erneuerung und Vertiefung unserer Jungen. Aber nie so, daß dabei die natürliche Lebendigkeit und die sprühende überschäumende Jugendlust der jungen Menschen irgendwie in ungesunder Weise vergewaltigt wird. Frohe Spiele, hitzige Speergefechte, spannende Kriegsspiele, abenteuerliche Wanderungen, Sang und Klang sollen abwechseln mit stillen einsamen und gemeinsamen Morgenwachen in der Frühe jedes Tages, mit ernsten Besprechungen über innerste Lebensfragen und dem Studium des Wortes Gottes ...

Unsere Späher und Pfadfindertrupps

schlagen außerdem

vom 20.—28. Juli ein Zeltlager in der Nähe der Bahnstation Aß (Kiltsi) auf.

Liebe zur Natur, Ablehnung der Auswüchse der modernen Kultur, Erziehung zur Treue, Mannhaftigkeit, Schlichtheit, Selbstständigkeit und Hilfsbereitschaft sind Wesenszüge unserer Pfadfinder- und Späher trupps. Die Form des Lagerlebens ist eine entsprechend andere, das Ziel ist dasselbe.



Zeltlager der C. P. (Christl. Pfadfinderschaft) bei Aß 1927.

Kostenpunkt: 6.— Kr. zuzügl. Fahrgeld bis Kiltsi.
Ausrüstung wird in den Gruppen besprochen.
Anmeldung bei den Truppführern H. Rauchardt, Reval, und J. Meyer, Dorpat.

So bitten wir, in Ihrem und der Jungen Interesse, ... die Erlaubnis zur Teilnahme an einem der Lager erteilen zu wollen und die Anmeldung möglichst umgehend vorzunehmen.

In gemeinsamem Dienst verbunden grüßt Sie

hochachtungsvoll

die Arbeitsgemeinschaft der deutschen christl. Jugendkreise Estlands

P. **V. Speer**, Reval
Sektr. **H. Rauchardt**, Reval
P. **R. Luther**, Dorpat
OP. **J. Sedlatschek**, Dorpat
Sektr. **J. Meyer**, Dorpat
P. **W. Thomson**, Pernau
P. **W. Kraack**, Narwa
P. **J. Eisenschmidt**, Weißenstein
P. **W. v. Holst**, Wesenberg
Oberl. **A. Greinert**, Arensburg
P. **G. Plath**, Heimtal
Dir. **E. Fischmann**, Werro
Dir. **B. Frommhold-Treu**, Hapsal
Frl. **E. Lassenius**, Walk

TRÜ Raamatukogu

Druck von C. Mattiesen, Dorpat.

ARH PT-429

Am Mittwoch, den 12. November 1924
in der St. Johanniskirche in Dorpat

Festgottesdienst

zur Feier des 46. Jahresfestes des Evangelischen Vereins junger Männer.

TRÜ Raamatukogu

Chor: Wachet auf, ruft uns die Stimme, Der Wächter sehr hoch auf der Zinne, Wach auf, du Stadt Jerusalem! Mitternacht heißt diese Stunde, Sie rufen uns mit hellem Munde, Wo seid ihr klugen Jungfrauen? Wohlauf, der Bräutgam kömmt, Steht auf, die Lampen nehmt! Halleluja, Macht Euch bereit zu der Hochzeit; Ihr müsset Ihm entgegengehn.

Zion hört die Wächter singen, das Herz tut ihr vor Freuden springen, sie wachet und steht eilend auf. Ihr Freund kommt vom Himmel prächtig, von Gnaden stark, von Wahrheit mächtig. Ihr Licht wird hell, ihr Stern geht auf. Nun komm, du werte Kron, Herr Jesu, Gottes Sohn! Hosianna! Wir folgen all zum Freudensaal und halten mit das Abendmahl.

Gloria, sei dir gesungen mit Menschen- und mit Engelzungen, Mit Harfen und mit Cymbeln schön Von zwölf Perlen sind die Tore An deiner Stadt, wir stehn im Chore der Engel hoch um deinen Thron. Kein Aug hat je gesehn, kein Ohr hat je gehört solche Freude; drum jauchzen wir und singen dir das Halleluja für und für.

Lektion: Luk. 12, 35—40.

Gemeinde:
(Weise: Alle Menschen müssen sterben.)

1) Bringet her dem Herrn, ihr Brüder, Ehr und Stärke bringt dem Herrn! Bringt Ihm Lob- und Freudenlieder! Herzenstöne hört er gern. Und sein Engel flieg' und hole Vom Altar die glühnde Kohle, Weihe Mund und Lippen ein, Künder seines Ruhms zu sein.

2) Bringt von dargeliehnen Pfunden Euren Herrn den Wucher her! Wen er fromm und treu erfunden, dem verleiht er künftig mehr. Sollt' ein Knecht des Lohnherrn Gaben, schnöd im Erdgewühl vergraben? Wuchert! Wer ging einst nicht gern ein zur Freude seines Herrn.

3) Würdig ist der Herr zu nehmen, Ehr und Preis in Ewigkeit; Auch kein Scherflein darf sich schämen, das sich seiner Ehre weiht. Reichtum, Weisheit, Kraft und Stärke, Alles diene seinem Werke! Auf, o Volk, Sein Eigentum, Jedes Odem sei sein Ruhm.

Gebet: Ps. 102, 13—17 + Ps. 80, 15—20.

Chor: 1) Wär Gott nicht mit uns, diese Zeit, so soll Israel sagen, wär Gott nicht mit uns diese Zeit, wir müßten gar verzagen, die so ein armes Häuflein sind, veracht von so viel Menschenkind, die an uns setzen alle.

2) So gering ist auf uns ihr Sinn; hätt Gott es zugegeben, Verschlungen hätten sie uns hin mit ganzem Leib und Leben. Wir wärn als die ein Flut ersäuft, und über die groß Wasser läuft, und mit Gewalt verschwemmet.

3) Gott Lob und Dank, der nicht zugab, daß ihr Schlund uns möcht fangen. Wie ein Strick kommt vom Vogel ab, ist unsere Seel entgangen. Strick ist entzwei und wir sind frei; O Herr dein Name steht uns bei, Gott, Himmels und der Erden!

Lektion: Ps. 98, 1—3, 7—9.

Tartu Ülikooli Raamatukogu
ARHIIVKOGU

Gemeinde:

(Melodie: Nun lob mein Seel, den Herren.)

1) Gott ist ein Schutz in Nöten, Und seiner Kirche Zuversicht; Wenn wir um Hilfe beten, versagt er seine Hilf ihr nicht; Wenn gleich an allen Orten, Gefahren sie bedräun, Wenn gleich der Hölle Pforten, Stets ihren Kampf erneun, Wenn Macht und List verbündet Sich rüsten gegen sie: Der Herr, der sie gegründet, der Herr verläßt sie nie!

2) Sie ist ein Fels im Meere; Es stürme wilder Wogen Flut: Doch bricht sich Gott zur Ehre, An diesem Felsen ihre Wut; Sie ist das Licht der Erden, Vom Himmel uns gebracht, Das nicht verlöscht kann werden, In finsterer Mitternacht; Sie ist auf Bergeshöhen die festgebaute Stadt; Gott läßt sie nicht vergehen, der sie gegründet hat.

Predigt: Joh. 14, 1. P. E. Walter Reval — St. Olai.

Gemeinde:

(Weise: Aus meines Herzens Grunde.)

Drauf wollen wirs denn wagen, Es ist wohl wagenswert, und gründlich dem absagen, was aufhält und beschwert. Welt, du bist uns zu klein, wir gehn durch Jesu Leiten hin in die Ewigkeiten: es soll nur Jesus sein.

Gebet und Abkündigung.

Chor: Jesu, meine Freude, Meines Herzens Weide, Jesu meine Zier! Ach wie lang, ach lange Ist dem Herzen bange, Und verlangt nach dir! Gottes Lamm, mein Bräutigam, Außer dir soll mir auf Erden, Nichts sonst Lieber's werden.

Gemeinde: Weg mit allen Schätzen! Du bist mein Ergötzen, Jesu meine Lust. Weg, ihr eitlen Ehren! Ich mag Euch nicht hören, Bleibt mir unbewußt! Elend, Not, Kreuz, Schmach und Tod, Soll mich, muß ich gleich viel leiden, Nicht von Jesu scheiden.

Chor: Gute Nacht, o Wesen, Das die Welt erlesen, Mir gefällst du nicht. Gute Nacht, ihr Sünden, Bleibet weit dahinten. Kommt nicht mehr ans Licht. Gute Nacht, o Stolz und Pracht, Dir sei ganz, o Lasterleben, Gute Nacht gegeben.

Gemeinde: Weicht, ihr Trauergeister; Denn mein Freudenmeister, Jesus, tritt herein. Denen, die Gott lieben, Muß auch ihr Betrüben lauter Freude sein. Duld' ich schon hier Spott und Hohn, Dennoch bleibst du auch im Leide, Jesu, meine Freude.

Lobpreis: Ps. 147, 1—7. Ps. 148, 12—14.

Chor: Großer Gott wir loben dich, Herr, wir preisen deine Stärke! Vor dir neigt die Erde sich, und bewundert deine Werke. Wie du warst vor alter Zeit, so bleibst du in Ewigkeit.

Gemeinde: Heilig, Herr Gott Zebaoth! Heilig, Herr der Kriegesheere! Starker Helfer in der Not! Himmel, Erde, Luft und Meere sind erfüllt von deinen Ruhm, Alles ist dein Eigentum.

Chor: Herr, erbarm, erbarme dich, über uns, Herr, sei dein Segen; deine Güte zeige sich, so wie wir zu hoffen pflegen. Auf dich hoffen wir allein: Laß uns nicht verloren sein!

Gemeinde: Sieh dein Volk in Gnaden an, hilf uns, segne Herr dein Erbe! Leit uns auf der rechten Bahn, daß der Feind uns nicht verderbe! Höre deiner Kinder Flehn, Laß uns deinen Himmel sehn.

Unservater.

Gemeinde: Dein ist das Reich.

Segen.

Chor: Die Gnade unseres Herrn Jesu Christi und die Liebe Gottes und die Gemeinschaft des heiligen Geistes sei mit uns allen, mit uns allen, amen.

Gemeinde:

(Melodie: Christus, der ist mein Leben.)

1) Die Gnade sei mit allen, die Gnade unsers Herrn, des Herrn, den wir hier wollen und sehn sein Kommen gern.

2) Auf Gnade darf man trauen, man traut ihr ohne Reu; und wenn uns je will grauen, so bleibts, der Herr ist treu.

3) Herr, laß es dir gefallen, noch immer rufen wir: Die Gnade sei mit allen, die Gnade sei mit mir.

PT
TRÜ Raamatukogu
330-101

E. Mattiesen, Dorpat.

1920–1935

NMKÜ



Õhutage noorustuld noorte rinnas.
See loob, soojendab, valgustab
meie tulevikku

H. B. Rahamägi
Piiskop

Tartu Ülikooli Raamatukogu
ARHIIVKOGU

FOTO RAMBACH

TALLINNA SELTSI

15 aastat on NMKÜ korr



NMKÜ juhtide kooli jumalateenistus.

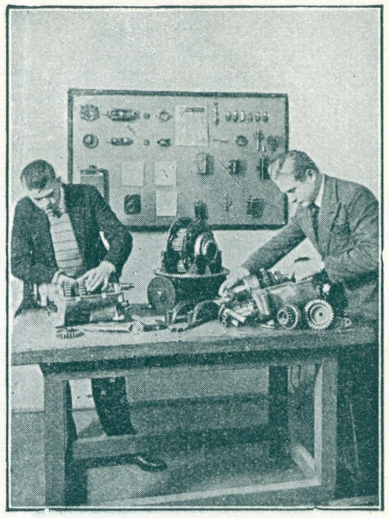

Praktiline õppetund NMKÜ autokoolis.



NMKÜ noored paadimatkal.

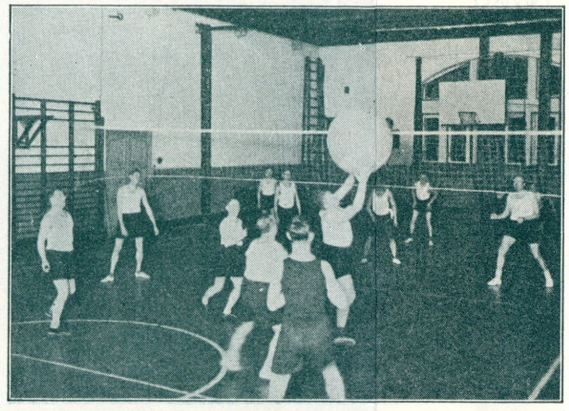

Vanemad härrad võimlas pushpalli mängimas.



NMKÜ liikmete poolt korraldatud jõulupuu Kopli vaeslastele.

NMKÜ-I liikmeid:

Tegevliikmeid	92
Poisse 12 – 18. a. . .	388
Noormehi	298
Lutheri NMKÜ . . .	393
Kopli NMKÜ	133
Toetajaid liikmeid . . .	236
Kokku . .	1540



Poiste klubi koosolek.



NMKÜ asetamas pärga vabadussõjas langenute mälestussambale.

NMKÜ juhatus:

R. Kuuskmaa – esimees.
J. L. Jüris, G. Ollik – abiesimehed.
J. Gutman – laekur.
J. Roosileht – kirjatoimetaja.
G. Milvere – abikirjatoimetaja.

Kol. A. Balder.
G. Bartels.
R. Jaago.
J. Luks.
H. Võrk.
O. Paulsen.
E. Seim.
A. Sommer.
V. Vaho.

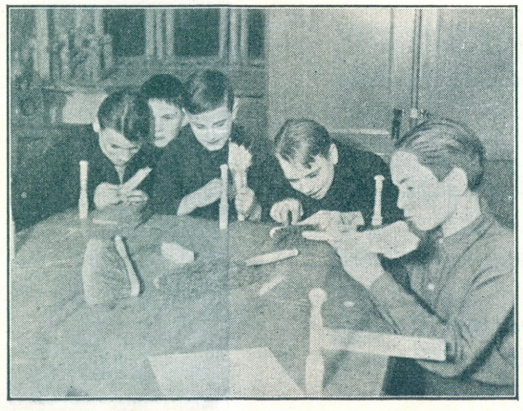

Poisid harjatööd õppimas.

TALLINNA SELTSKOND ON SEDA V

15 aastat on NMKÜ korraldanud arendavat tegevust noortele

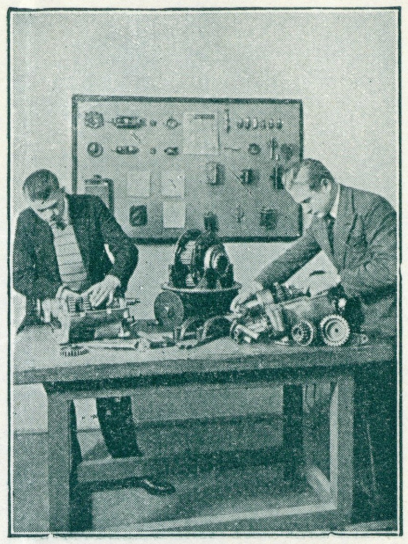

Praktiline õppetund NMKÜ autokoolis.

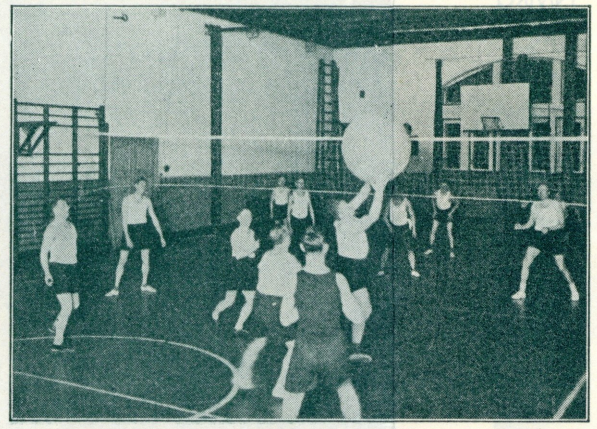

Vanemad härrad võimlas pushpalli mängimas.

NMKÜ-I liikmeid:

Tegevliikmeid	92
Poisse 12—18. a. . .	388
Noormehi	298
Lutheri NMKÜ . . .	393
Kopli NMKÜ	133
Toetajaid liikmeid . . .	236
Kokku . .	1540



Poiste klubi koosolek.

NMKÜ juhatus:

R. Kuuskmaa — esimees.
J. L. Jüris, G. Ollik — abiesimehed.
J. Gutman — laekur.
J. Roosileht — kirjatoimetaja.
G. Milvere — abikirjatoimetaja.

Kol. A. Balder.
G. Bartels.
R. Jaago.
J. Luks.
H. Võrk.
O. Paulsen.
E. Seim.
A. Sommer.
V. Vaho.

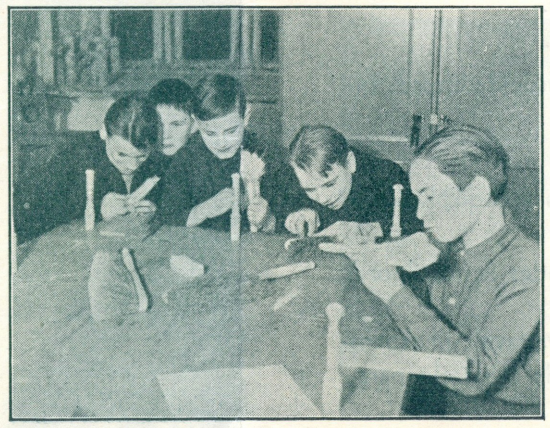

Poisid harjatööd õppimas.

Iga-aastane seltskonna toetus ja suurte hulkade osavõtt NMKÜ tööst osutab selle töö vajadust ja väärilist hindamist.

Nii noortel kui ka täiskasvanuil jääb oma päevasest tööst vaba aega, mille kasutamise moodusest oleneb isiku iseloom ja edasijõudmine elus. Vaba aja õigeks rakendamiseks korraldab NMKÜ mitmesugust tegevust, haarates endasse mitte ainult liikmeid, vaid NMKÜ tegevusest võtab peale liikmete osa ka ühiskond laiemal määral. 15-aastase tegevuse jooksul on ühing kasvanud suureks organisatsiooniks, tema töö olles koondunud algul ühte kohta, kuna nüüd toimub ühingu tegevus kümnes eri kohas. Kogu aeg on Tallinna seltskond tunnud sellase töö väärtust ja vajadust, toetades selle töö korraldamist aineliselt, teades, et säärast tegevust ei saa korraldada laiemate hulkade abita.

NMKÜ pöördub ka käesoleval aastal seltskonna poole kindlas teadmises, et sellane töö vajab jatkamist ja et seltskond ka käesoleval aastal oma toetuse annab.

J. Puhk,
NMKÜ finantskomitee esimees.



Poisid ja nende vanemad ühisel koosolekul.



Poi

ON SEDA VÕIMALDANUD

at tegevust noortele kui ka täiskasvanuile.

suurte hulkade osavõtt NMKÜ
dust ja väärilist hindamist.

---

jääb oma päevasest tööst vaba aega,
iseloom ja edasijõudmine elus. Vaba
NMKÜ mitmesugust tegevust, haarates
KÜ tegevusest võtab peale liikmete osa
e tegevuse jooksul on ühing kasvanud
es koondunud algul ühte kohta, kuna
kohas. Kogu aeg on Tallinna seltskond
toetades selle töö korraldamist aineli-
korraldada laiemate hulkade abita.
astal seltskonna poole kindlas teadmi-
et seltskond ka käesoleval aastal oma

J. Puhk,
NMKÜ finantskomitee esimees.

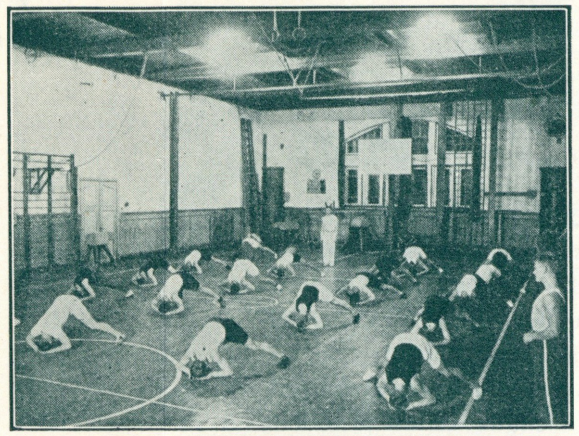

Tervishoid võimlas.

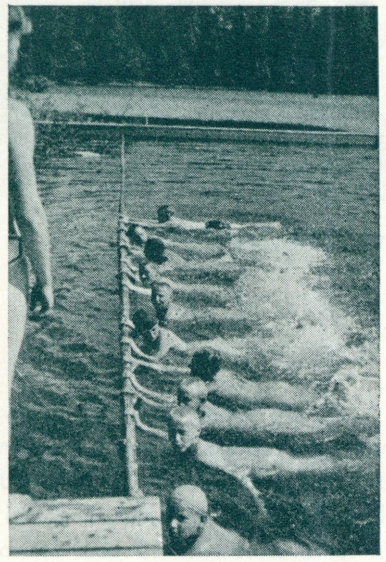

Ujumistund Koitjärve laagris.



Jumalateenistus Koitjärve laagri hoonete õnnistamisel.

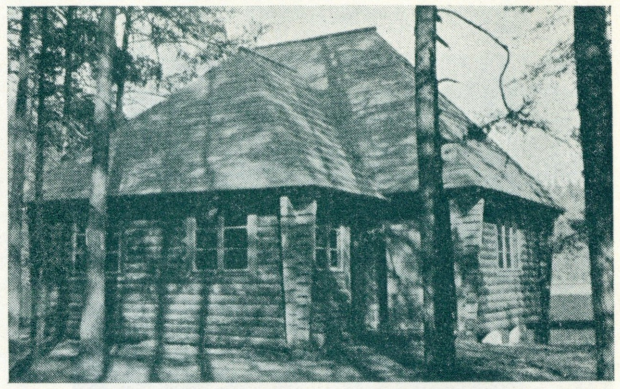

Koitjärve laagri klubihoone.

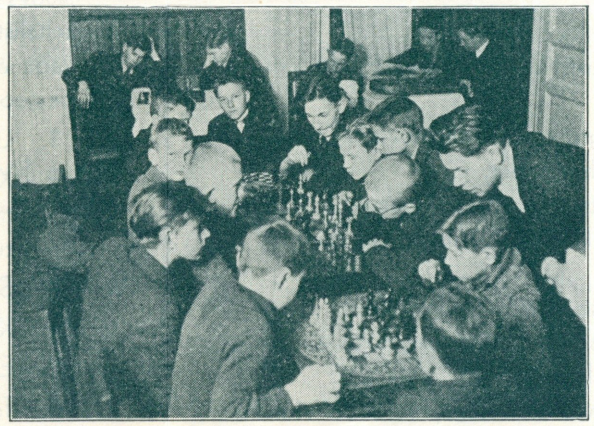

Poisid veetmas oma aega kasulikult.

NMKÜ 1936. a. eelarve:

Kulud . . .	Kr.	**215.938. –**
Tulud . . .	„	**203.938. –**
Seltskonnalt loodetav toetus	Kr.	**12.000. –**

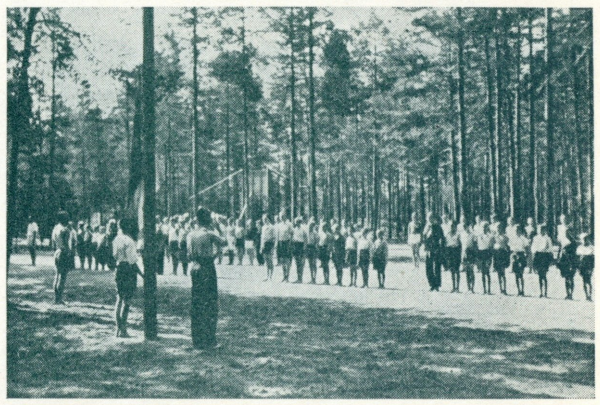

Laager rivistunud lipu tõstmiseks.



ad ühisel koosolekul.



Poiste liikmeks vastuvõtu tseremoonia.

NMKÜ finantskomitee:

J. Puhk – esimees.
P. Camesasca.
J. Girard.
A. Jürman.
J. Kukk.
Dr. A. Lossman.
M. Luther.
J. Rosenfeldt.
J. Rumberg.
A. Schipai.
L. Sepp.



Lõkketuli on lõbusaim osa laagri päevakavast.

ARH PT-429



Töölislapsed käsitööl kodu kaunistamiseks.

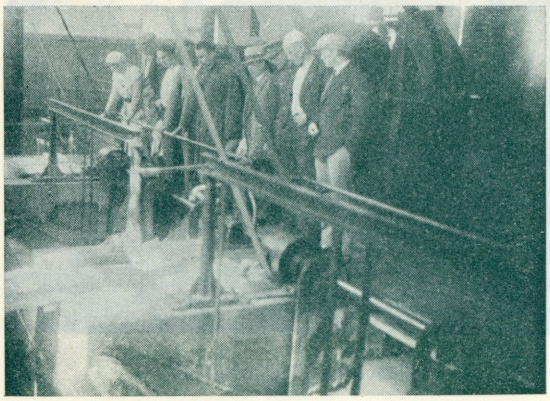

Ekskursioon teiste tööaladega tutvumiseks.

NMKÜ tööliskonnas.

A. M. Lutheri NMKÜ tegevusest kõneldes võib küll väita, et NMKÜ on tööliskonnas populaarseim organisatsioon, kuhu on koondunud mitte ainult töölised, vaid ka nende perekonnad. Naistele ja tütardele õpetatakse õmblemist, käsitööd ja kodukaunistamist. Kehakasvatuslikust tegevusest võtavad kõik osa oma erigruppides, kuna see on eriti vajaline vastukaaluks ühekülgsele tööle. Ka sotsiaalsele hüvangule jõudmiseks on rakendunud NMKÜ, korraldades meistrite kursusi ja tööliste tervise järelevalvet A. M. Lutheri NMKÜ tegevuse alal.



Ruumides töö nõuab värsket õhku vabal ajal.

Kopli NMKÜ.

Noorim võsu Tallinna NMKÜ-de peres, kuid tähtsuselt vahest esirinnas.

Oli ju Kopli poolsaar peale omaaegse tehase elu hävimist mahajäetuim osa meie linnast, kuhu koondus kehvem kiht.

Nüüd, kus Kopli kinnisvarade valitsus poolsaart uuesti püüab elustada, on eeskujuliku elu saavutamiseks kõigi kasvatuslike organisatsioonide kaasatõmbamine tervitatud.

Kopli NMKÜ on koondanud endasse arvuka hulga Kopli noori ja on korraldanud neile ühingu põhimõtete kohast tegevust, mille kirjeldus leidub käesoleva brošüüri lehekülgedel.

Kuid pole piirdutud ainult oma ühingu liikmetega, vaid on tõmmatud kaasa ja algatatud ka Kopli üldüritusi, nagu suusapäev jne.

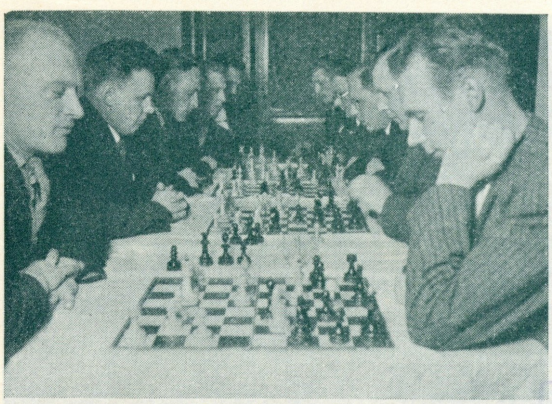

Tasakaaluks kehalisele tööle mõistuse rakendamine vabal ajal.



NMKÜ liikmete vaheline murdmaajooksu võistlus.

Tallinna Raamatukogu

Mõningaid statistilisi andmeid NMKÜ tegevusest 1935/36. aastal:

3044 alalist tegevusest osavõtjat
102 organiseeritud klubi ja ringi **1523** osavõtjaga, neist:
37 poiste enesearendamise ringi (klubi)
5 tütarlaste klubi
16 noormeeste klubi
9 täiskasvanute klubi
3 juhtide ringi
25 esindusmeeskonda **237** osavõtjaga
2 orkestrit
2 laulukoori
28 jõulupuud **2083** osavõtjaga
33 kirjandus-muusikaõhtut, aktust, näidendiõhtut jne. **6348** osavõtjaga.
306 vabatahtlikku töötegijat
6 jumalateenistust peetud **3300** osavõtjaga
48 piiblitundi peetud **733** osavõtjaga
68 hariduslikku kursust **1251** osavõtjaga
24 loengut peetud **1300** osavõtjaga
37 võimlemisklassi **542** osavõtjaga
129 sportlikku võistlust **2637** osavõtjaga
836 klubi koosolekut peetud **14562** osavõtjaga
73 ekskursiooni **1663** osavõtjaga vastu võetud NMKÜ turistide kodus.

NMKÜ tegevuse asukohad:

Lai t. 1. Keskühing.
S. Roosikrantsi 11. Liikmeskonna ruumid.
S. Pärnu 27. A. M. Lutheri NMKÜ.
Lõuna 17. A. M. Lutheri NMKÜ võimla.
V. Pärnu 31. Võimla.
Kopli NMKÜ.
Kloostrimetsa ujula.
Suvikodu Pirital.
Koitjärve laager.
Pillapallu töölaager.

Tähtsamaid NMKÜ saavutusi 15-aastase tegevuse jooksul:

Oma 15-aastase tegevusega on NMKÜ kui organisatsioon tõhusalt töötanud kaasa meie rahva ülesehitavas töös, sammudes paljudel aladel pioneerina esirinnas. NMKÜ ülesanne on olnud hoida kõrgel noorte ja täiskasvanute kõlblat taset ja kehalist tervist, et igast rahva liikmest kasvaks elujõuline inimene. Seda on püütud saavutada usupõhitõdede kuulutamise ja vaba aja tegevuse korraldamise kaudu, milleks NMKÜ-l on oma väljaarendatud ja kõikjal tunnustatud kasvatuslik süsteem, mille peajoonteks on:

1. Usuõpetuse kõrval rakendatakse noore iseloomu kujundamiseks meie aja kasvatusteadust.
2. Kui seltsielu meil varemini tunti ainult suurele liikmete arvule mõne ühise suurema ürituse korraldamisena, siis NMKÜ tõi meie seltsiellu jagunemise vähematesse sõprade ringidesse ja huvirühmadesse (klubidesse), mille köitvus ja sõprus on palju tugevam ja mille kaudu saab juhtida iga liiget individuaalselt.
3. Suure tähtsusega on ka asjaolu, et NMKÜ ei korraldanud tegevust mitte ainult oma liikmeile, vaid ka kogu ühiskonnale.
4. Kasvatusliku tegevuse suundadeks seati esmakordselt neljakülgne arenemine: usuline, mõistuslik, kehakasvatuslik ja seltskondlik.
5. Erivanuste liikmete huvid erinevad ja sellepärast korraldati tegevus vastavalt erivanuse rühmades.
6. Töö tegelikeks juhtideks kutsuti kindlapalgalised eriharidusega sekretärid, kelle juhtimisel tegevus on intensiivsem ja kindlakujulisem.
7. NMKÜ-s leiab asu noorema ja vanema põlve sõbralik koostöö.
8. Arendati välja alatine poiste suvilaager Koitjärvel, mis osutub parimaks poiste ja juhtide kasvatuspaigaks.
9. Asutati NMKÜ tööliskonnas, kus see eriti vajaline.
10. Eriliselt tugevalt määras saatus NMKÜ-le töötada kehakasvatuse alal pioneerina. Üldiselt võiks siin mainida spordi kasutamist kristliku iseloomu kasvatamisel.
11. NMKÜ teeneks tuleb lugeda käsipallimängude Eestisse toomist ja nende levitamist üle maa.
12. NMKÜ korraldas esimesena tervisvõimlemist suurematele hulkadele, ka vanematele härradele, kusjuures spordikõlvulisuse otsustamiseks seati sisse arstlik kehaline järelvaatus ja mõõtmised.
13. Ka kehakasvatuse levitamiseks poiste hulgas on NMKÜ-l olnud õnn tugevasti kaasa töötada, korraldades Poiste Spordi Liidu, kuhu oli koondunud 700 sportijat poissi üle maa.
14. NMKÜ hariduslik tegevus on kujunenud täielikuks õhtukooliks, mille mitmesugused kursused toimuvad vastavalt ühiskonna hariduslikele vajadusile, püüdes anda kultuuriliselt laiemat silmaringi kui ka praktilisi oskusi, et võimaldada inimesele paremaid elatumisvõimalusi.
15. Õige elukutse valiku soodustamiseks algatas ühing Kutsevaliku Nõuande Büroo, mis nüüd töötab Linnavalitsuse juures.

Tallinna Eesti Kirjastus-Ühisuse trükikoda, Pikk t. 2. 1936.

ARH PT-429



Töölislapsed käsitööl kodu kaunistamiseks.

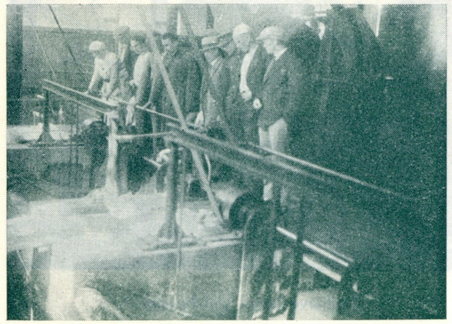

Ekskursioon teiste tööaladega tutvumiseks.

NMKÜ tööliskonnas.

A. M. Lutheri NMKÜ tegevusest kõneldes võib küll väita, et NMKÜ on tööliskonnas populaarseim organisatsioon, kuhu on koondunud mitte ainult töölised, vaid ka nende perekonnad. Naistele ja tütardele õpetatakse õmblemist, käsitööd ja kodukaunistamist. Kehakasvatuslikust tegevusest võtavad kõik osa oma erigruppides, kuna see on eriti vajaline vastukaaluks ühekülgsele tööle. Ka sotsiaalsele hüvangule jõudmiseks on rakendunud NMKÜ, korraldades meistrite kursusi ja tööliste tervise järelevalvet A. M. Lutheri NMKÜ tegevuse alal.

Kopli NMKÜ.

Noorim võsu Tallinna NMKÜ-de peres, kuid tähtsuselt vahest esirinnas.

Oli ju Kopli poolsaar peale omaaegse tehase elu hävimist mahajäetuim osa meie linnast, kuhu koondus kehvem kiht.

Nüüd, kus Kopli kinnisvarade valitsus poolsaart uuesti püüab elustada, on eeskujuliku elu saavutamiseks kõigi kasvatuslike organisatsioonide kaasatõmbamine tervitatud.

Kopli NMKÜ on koondanud endasse arvuka hulga Kopli noori ja on korraldanud neile ühingu põhimõtete kohast tegevust, mille kirjeldus leidub käesoleva brošüüri lehekülgedel.

Kuid pole piirdutud ainult oma ühingu liikmetega, vaid on tõmmatud kaasa ja algatatud ka Kopli üldüritusi, nagu suusapäev jne.



Ruumides töö nõuab värsket õhku vabal ajal.



Tasakaaluks kehalisele tööle mõistuse rakendamine vabal ajal.



NMKÜ liikmete vaheline murdmaajooksu võistlus.

Mõningaid statistilisi andmeid NMKÜ tegevusest 1935/36. aastal:

3044 alalist tegevusest osavõtjat
102 organiseeritud klubi ja ringi **1523** osavõtjaga, neist:
37 poiste enesearendamise ringi (klubi)
5 tütarlaste klubi
16 noormeeste klubi
9 täiskasvanute klubi
3 juhtide ringi
25 esindusmeeskonda **237** osavõtjaga
2 orkestrit
2 laulukoori
28 jõulupuud **2083** osavõtjaga
33 kirjandus-muusikaõhtut, aktust, näidendiõhtut jne. **6348** osavõtjaga.
306 vabatahtlikku töötegijat
6 jumalateenistust peetud **3300** osavõtjaga
48 piiblitundi peetud **733** osavõtjaga
68 hariduslikku kursust **1251** osavõtjaga
24 loengut peetud **1300** osavõtjaga
37 võimlemisklassi **542** osavõtjaga
129 sportlikku võistlust **2637** osavõtjaga
836 klubi koosolekut peetud **14562** osavõtjaga
73 ekskursiooni **1663** osavõtjaga vastu võetud NMKÜ turistide kodus.

NMKÜ tegevuse asukohad:

Lai t. 1. Keskühing.
S. Roosikrantsi 11. Liikmeskonna ruumid.
S. Pärnu 27. A. M. Lutheri NMKÜ.
Lõuna 17. A. M. Lutheri NMKÜ võimla.
V. Pärnu 31. Võimla.
Kopli NMKÜ.
Kloostrimetsa ujula.
Suvikodu Pirital.
Koitjärve laager.
Pillapallu töölaager.

Tähtsamaid NMKÜ saavutusi 15-aastase tegevuse jooksul:

Oma 15-aastase tegevusega on NMKÜ kui organisatsioon tõhusalt töötanud kaasa meie rahva ülesehitavas töös, sammudes paljudel aladel pioneerina esirinnas. NMKÜ ülesanne on olnud hoida kõrgel noorte ja täiskasvanute kõlblat taset ja kehalist tervist, et igast rahva liikmest kasvaks elujõuline inimene. Seda on püütud saavutada usupõhitõdede kuulutamise ja vaba aja tegevuse korraldamise kaudu, milleks NMKÜ-l on oma väljaarendatud ja kõikjal tunnustatud kasvatuslik süsteem, mille peajoonteks on:

1. Usuõpetuse kõrval rakendatakse noore iseloomu kujundamiseks meie aja kasvatusteadust.
2. Kui seltsielu meil varemini tunti ainult suurele liikmete arvule mõne ühise suurema ürituse korraldamisena, siis NMKÜ tõi meie seltsiellu jagunemise vähematesse sõprade ringidesse ja huvirühmadesse (klubidesse), mille köitvus ja sõprus on palju tugevam ja mille kaudu saab juhtida iga liiget individuaalselt.
3. Suure tähtsusega on ka asjaolu, et NMKÜ ei korraldanud tegevust mitte ainult oma liikmeile, vaid ka kogu ühiskonnale.
4. Kasvatusliku tegevuse suundadeks seati esmakordselt neljakülgne arenemine: usuline, mõistuslik, kehakasvatuslik ja seltskondlik.
5. Erivanuste liikmete huvid erinevad ja sellepärast korraldati tegevus vastavalt erivanuse rühmades.
6. Töö tegelikeks juhtideks kutsuti kindlapalgalised eriharidusega sekretärid, kelle juhtimisel tegevus on intensiivsem ja kindlakujulisem.
7. NMKÜ-s leiab asu noorema ja vanema põlve sõbralik koostöö.
8. Arendati välja alatine poiste suvilaager Koitjärvel, mis osutub parimaks poiste ja juhtide kasvatuspaigaks.
9. Asutati NMKÜ tööliskonnas, kus see eriti vajaline.
10. Eriliselt tugevalt määras saatus NMKÜ-le töötada kehakasvatuse alal pioneerina. Üldiselt võiks siin mainida spordi kasutamist kristliku iseloomu kasvatamisel.
11. NMKÜ teeneks tuleb lugeda käsipallimängude Eestisse toomist ja nende levitamist üle maa.
12. NMKÜ korraldas esimesena tervisvõimlemist suurematele hulkadele, ka vanematele härradele, kusjuures spordikõlvulisuse otsustamiseks seati sisse arstlik kehaline järelvaatus ja mõõtmised.
13. Ka kehakasvatuse levitamiseks poiste hulgas on NMKÜ-l olnud õnn tugevasti kaasa töötada, korraldades Poiste Spordi Liidu, kuhu oli koondunud 700 sportijat poissi üle maa.
14. NMKÜ hariduslik tegevus on kujunenud täielikuks õhtukooliks, mille mitmesugused kursused toimuvad vastavalt ühiskonna hariduslikele vajadusile, püüdes anda kultuuriliselt laiemat silmaringi kui ka praktilisi oskusi, et võimaldada inimesele paremaid elatumisvõimalusi.
15. Õige elukutse valiku soodustamiseks algatas ühing Kutsevaliku Nõuande Büroo, mis nüüd töötab Linnavalitsuse juures.

Tallinna Eesti Kirjastus-Ühisuse trükikoda, Pikk t. 2. 1936.

ARH PŠ-429

Esimees: J. L. JÜRGENS

Peasekretär: H. S. GOTT

TALLINNA NOORTEMEESTE KRISTLIK ÜHING

TOOM-KOOLI 17. TEL. 12-15

FINANTS KOMITEE
G. VESTEL esimees
LEO SEPP
K. SCHEEL
K. PÄTS
DR. FR. AKEL
GEORG TOFER
V. FAHLE
E. VEBERMANN
J. GORSCHKOV
J. GROENINGER

Tallinn, 1926. a.

LUGUPEETUD KODANIK!

142 poissi viibivad praegu kohtuliku järelvalve all Harku alaealiste parandusmajas ja kõik teised vanglad Eestis on üle koormatud täisealiste sääduse vastu patustajatega, kelledest suurem osa algas kuritegevust poisipõlves. Nende eest hoolitsemine ja järelvalve läheb riigile iga aasta miljoneid maksma, mida peavad kandma kaaskodanikud.

Peale selle on igapäevases tegevuses tuhandeid noori, kelle kõlbline alus on kõikuv ja kes elavad pealiskaudselt ja kergemeelselt. Nende igapäevane tegevus loob rohkesti juhuseid, kus tuleb ette kiusatus ülekohtult toimimiseks ja mis võib paljudele saada saatuslikuks.

Rahvas areneb selles suunas, mille valib tema noorsugu.

Kas ei ole kõikide püha kohus hoolitseda selle eest, et noorsugu õige suuna valiks?

Tallinna Noortemeeste Kristlik Ühing tahab olla noortele asutuseks, kus nad oma energia iseloomu ehitavale tööle rakendavad. Vanemad tegelased on oma elukogemustega abiks noortele otsijatele. Sellest kujunes lähedane koostöö vanade ja noorte vahel. Ühingu tegevusest võtavad osa tuhanded noored ja tegevus on jaotatud üle kogu linna mitmesse hoonesse.

Järgnevad leheküljed annavad ülevaate sellest tööst, millele palume lahkesti pühendada tähelepanu.

Finants komitee esimees.

Tallinna N. M. K. Ü.

Tarvilik ühiskonna tegur.



Kehakarastamine võimlusaulas.



Tulevased võimlusjuhid.



Isa ja poja õhtu, nende lähendamiseks üksteisele ja poegade tegevuse tundmaõppimiseks.



Seltskondlik koosviibimine.



Vabaõhu jumalateenistus laagris.



Teatrietendus töölistele — Lutheri rahvamajas.



Tegevus mänguväljal.



Täiendusklass emakeele tundmaõppimiseks.

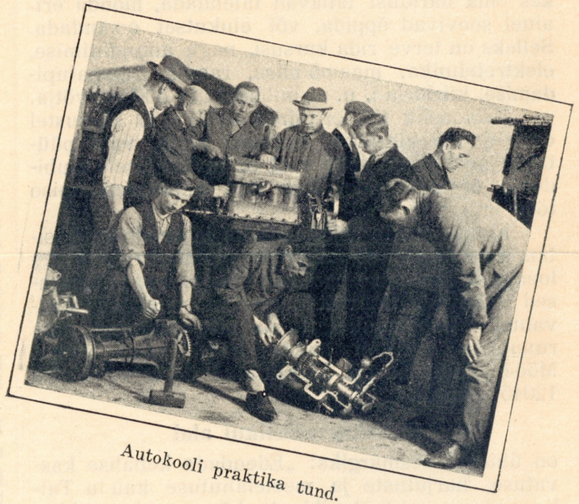

Autokooli praktika tund.



Laagri üldvaade.



Poiste käsitöö näitus.

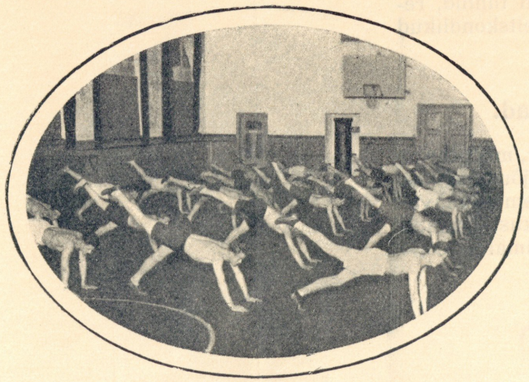

Kehalised harjutused noortemeestele.

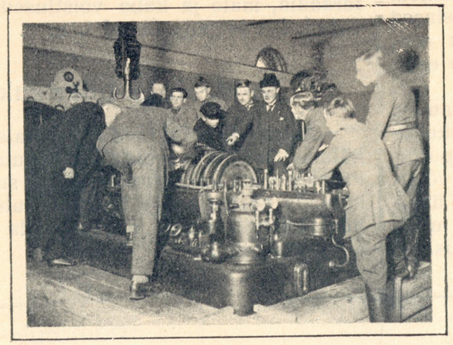

Elektromontööride grupp praktikal elektrijaamas.



Poisid laagris.

Mis on N. M. K. Ü.?

N. M. K. Ü. on seltskondlik organisatsioon, kelle eesmärgiks on kanda hoolt inimese neljakülgse arenemise eest, s. o. usulise, mõistusliku, kehakasvatusliku ja seltskondliku.

Kes võtab osa N. M. K. Ü. tegevusest?

Nii noor kui vana leiab ühingus endale kohase tegevusala. Ühingu mitmekesisest tegevusest võtavad osa meie tuntud seltskonnategelased, haritlased, ärimehed, meeskodanikud mitmesuguse elukutsega, töölised, nooredmehed ja poisid. Kokku võtab osa tegevusest üle 3000 inimese igal nädalal.

Mida teeb N. M. K. Ü.?

Hariduslikul alal

püüab kursuste korraldamisega olla abiks neile, kes oma haridust tahavad täiendada, mõnda eriainet soovivad õppida, või elukutset omandada. Selleks on terve rida kursusi, nagu autojuhtimise, elektrotehnika, maamõõtmise, raadio, raamatupidamise, kiirkirja j. n. e., milledel üle 500 osavõtja.

Hariduslik töö ei piirdu sellega, et kursustel osavõtjatele ainuüksi teadmisi anda, vaid püütakse neid peale selle veel erihuvide järele klubidesse organiseerida, kus nad enesearendamise tööd jatkavad.

Eluküsimuste selgitamiseks ja eriainete käsitamiseks korraldab ühing järjekindlalt rahvalikke loenguid, kus meie paremad kõnemehed ja teadlased esinevad. Osavõtt loengutest on alatasa kasvanud. Vahetevahel tuleb ette juhuseid, kus ruumikas saal ei suuda kõiki võtta vastu. Möödalainud aastal korraldatud 34 loengul käis 12045 inimest.

Kehakasvatuslikul alal

on ühingul eesmärgiks: „Edendada kehalise kasvatuse, harjutuste ja meelelahutuse kaudu Tallinna meessoost kodanikkudes kõrgemat kehalikku, mõistuslikku ja moraalset võimet.“ Kehakasvatuse osakond on eluline osa ühingust, kus osavõtjad oma tervist ja iseloomu karastavad.

Kasvajad poisid, energilised nooredmehed, kui ka tegevad ärimehed ja seltskonnategelased võtavad võimlusharjutustest ja mängudest osa. Nende arv, kes kandsid hoolt oma tervise eest, ulatus mineval aastal 466-ni.

Ei piirduta ainuüksi tegevusega võimlusaulas, vaid osa tegevust on kantud üle kahte vabrikusse ja kahele mänguväljale. Mitmesugustel spordialadel korraldas ühing 1925. a. jooksul 17 võistlust, kus võistles 110 komandot ja peeti 152 üksikut võistlust. Peale selle pandi toime 174 mehe ja poisi juures põhjalik kehaline järelevaatus.

Usulisel alal

tegutsevad piibli arutusklassid, kus ühingu tegevusest osavõtjad vilunud vanemate juhtide kaasabil püüavad selgitada eluküsimusi usulisest vaatepunktist.

Tegevus tööliste hulgas

on kasvanud järjekindlalt. Nii on suudetud luua osakonnad Lutheri ja Tselluloosi vabrikutes ja viimase haruvabrikus Jägala-Joal. Igal nädalal peetakse töölistele loenguid, näidatakse õpetlikke kinopilte ja püütakse neis huvi äratada hariduse vastu. Viimast teostatakse odavahinnaliste kursuste korraldamisega. Ka seltskondliku elu eest on kantud hoolt. On lahedad ruumid hea sisseseadega, kus töölised võivad saata mööda oma aega vabal ajal lugemisega või mõnel muul viisil.

Tegutsevad omad kirjanduslikud, dramaatilised, muusika- ja spordiringid, kes esinevad rahvamajas. Ajajooksul on Lutheri rahvamaja saanud ümbruskonna töölistele populaarsemaks kogumiskohaks. Nii käis seal 1925. a. peetud loengutel ja etendustel üle 32000 inimese.

Poistetöö.

Ka poiss on seltskondlik olevus, kes peale kooli ja kodu tahab veeta aega omasuguste seltsis ja teostada ettevõtteid nendega ühiselt. See ongi põhjuseks, et iga poiss kuulub mõnesugusesse poiste salka. Omapead jäetuna võib niisuguse salga tegevus mõjuda tihti halvasti salka kuuluvate poiste peale, eriti kui salga juhiks on kerkinud mõni kasvatamatu vanem poiss. Teiselt poolt on väga suured võimalused sarnase salga kaudu poisse iseloomule ja paremusele kasvatada.

Niisuguseid loomulikke poiste gruppe on koondunud ühingusse 20-ne ümber, poiste klubide nime all. Igal klubil on täiskasvanud kasvatatud juht. Ühing rõhutab poistes eriliselt töökasvatust käsitöö kaudu ja on vanematele poistele abiks elukutse valimisel. Samuti areneb poiste ettevõtlikkus ühiste jalutus- ja õppekäikude korraldamise ning klubi tegevuse kaudu. Klubi tegevus on väga mitmekesine: usulised tunnid, referaadid, male ja kabe võistlused, seltskondlikud õhtud, isa ja poja õhtud j. n. e.

N. M. K. Ü. tulevikukavad.

Arendada kõiki neid tegevusalasid, mis praegu käimas on, ja soetada juure uusi jõudumööda. Propageerida kokkuhoiu tähtsust suuremate rahvahulkade keskel kõige lähemas tulevikus, äratada huvi käsitöö vastu ja muretseda võimalusi selle äraõppimiseks.

PT
TÜ Raamatuko
429-30

Tallinna Eesti Kirjastus-Ühisuse trükikoda, Pikk tän 2.

ARH PT-429

Ühel pool ruumi on grupp nooremaid kõige suurema hoolega laua-tennise mänguga tegev, nende ümber pealtvaatajateks mängu järge ootajad. Teisel ruumi poolel on sisse seatud lugemislaud ajalehtede ja ajakirjadega. Kõrval asuvad klassiruumid, kus mõned keelekursused juba tegutsevad, uued alad aga ettevalmistusel.



Piibli-klass Tööst.-osakonnas.

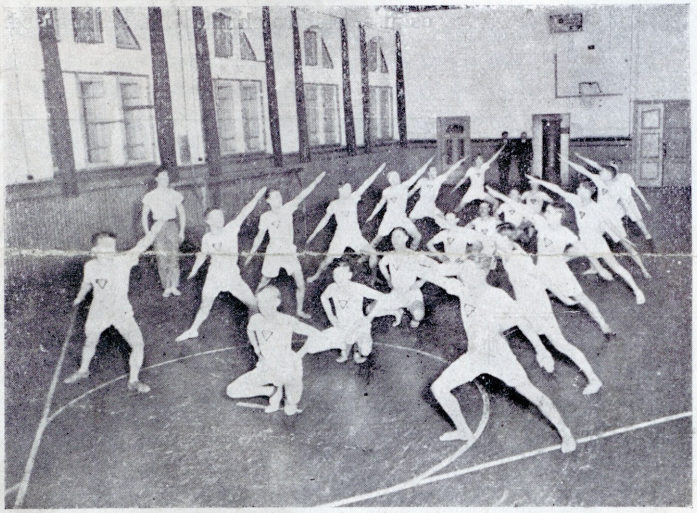

Peale kontori- ja klassiruumide — S. Pärnu m. 27 — on N. M. K. Ü. kasutada ka suur rahvamaja Lõuna t. 17, milles populäärloenguid ja muid etendusi peetakse. Neil loengutel pakutakse võimalikult teadmisi igalt alalt, millele harilikult kino järgneb.

Iga pühapäeva õhtul kogub grupp töölisi, et ühiselt iseloomu-küsimustes ja elu sügavamates asjades selgusele jõuda. Nende tegelik tagajärg on parem arusaamine üksteisest ja elust.

Tervis on edu alus!

Sellest hüüdsõnast peavad ka N. M. K. Ü. tööst.-osak. noormehed lugu. Harjutused spordimängudes on neid võistlustel lugupeetud vastasteks teinud.

Liikmete arv 7. märtsil s. a. oli 1326.

Tegevliikmete arv praegu on 60.

N. M. K. Ü. sissetulekuallikad.

Sissetulek tegevusest	79%
Toetus Ameerikast	10%
Annetused Tallinnalt	11%

Noortemeeste Kristlik Ühing.

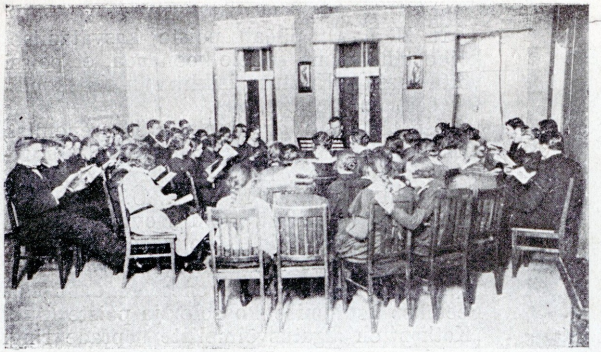

N. M. K. Ü. ja K. N. N. Ü. ühine laulukoor.

Noortemeeste Kristliku Ühingu ja Kristliku Noorte Naisühingu sihid on lähedalt seotud, kuid kõiges muus on nad kaks iseseisvat ühingut.

PT
TÜ Raamatukogu
429-7

Tallinna Eesti Kirjastus-Ühisuse trükikoda, Pikk tän. 2.

Tartu Ülikooli Raamatukogu
ARHIIVKOGU

ARH PT-429

Ühel pool ruumi on grupp nooremaid kõige suurema hoolega laua-tennise mänguga tegev, nende ümber pealtvaatajateks mängu järge ootajad. Teisel ruumi poolel on sisse seatud lugemislaud ajalehtede ja ajakirjadega. Kõrval asuvad klassiruumid, kus mõned keelekursused juba tegutsevad, uued alad aga ettevalmistusel.

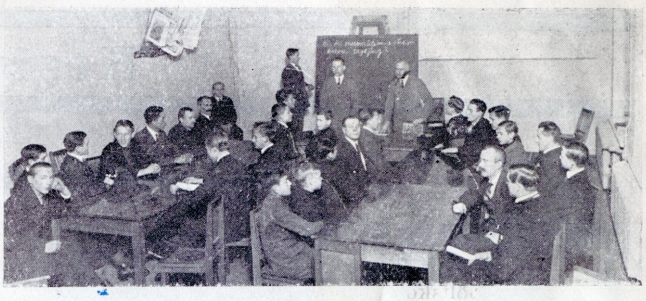

Piibli-klass Tööst.-osakonnas.

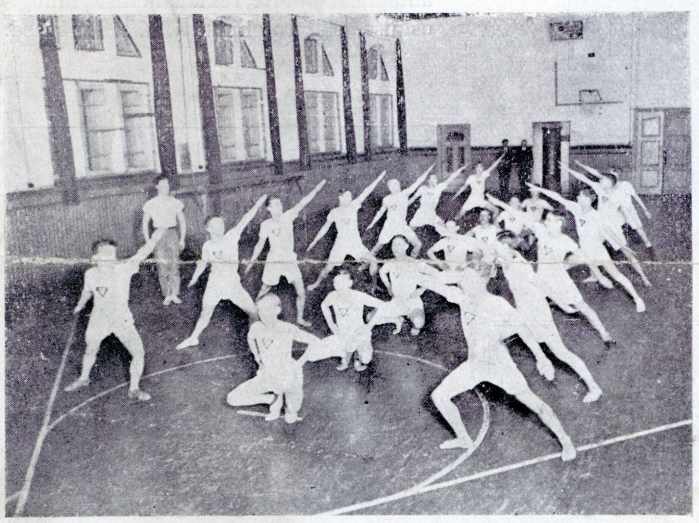

Peale kontori- ja klassiruumide — S. Pärnu m. 27 — on N. M. K. Ü. kasutada ka suur rahvamaja Lõuna t. 17, milles populäärloenguid ja muid etendusi peetakse. Neil loengutel pakutakse võimalikult teadmisi igalt alalt, millele harilikult kino järgneb.

Iga pühapäeva õhtul kogub grupp töölisi, et ühiselt iseloomu-küsimustes ja elu sügavamates asjades selgusele jõuda. Nende tegelik tagajärg on parem arusaamine üksteisest ja elust.

Tervis on edu alus!
Sellest hüüdsõnast peavad ka N. M. K. Ü. tööst.-osak. noormehed lugu. Harjutused spordimängudes on neid võistlustel lugupeetud vastasteks teinud.

N.M.K.Ü.

Liikmete arv 7. märtsil s. a. oli 1326.

Tegevliikmete arv praegu on 60.

N. M. K. Ü. sissetulekuallikad.

Sissetulek tegevusest	79%
Toetus Ameerikast	10%
Annetused Tallinnalt	11%

Noortemeeste Kristlik Ühing.

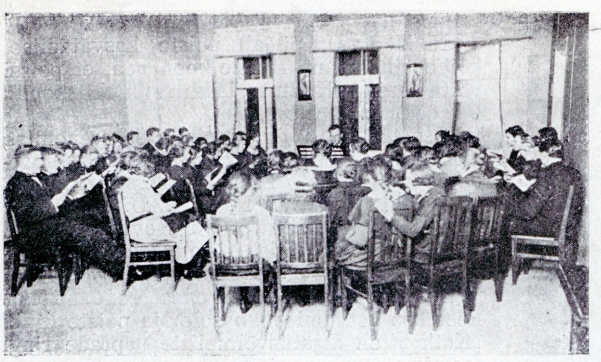

N. M. K. Ü. ja K. N. N. Ü. ühine laulukoor.

Noortemeeste Kristliku Ühingu ja Kristliku Noorte Naisühingu sihid on lähedalt seotud, kuid kõiges muus on nad kaks iseseisvat ühingut.

PT
TÜ Raamatukogu
429-7

Tallinna Eesti Kirjastus-Ühisuse trükikoda, Pikk tän. 2.

Tartu Ülikooli Raamatukogu
ARHIIVKOGU

Kestvat ônne omatakse kaasinimest teenides.

Haridustöö. (Koostöö kooliga.)



N. M. K. Ü. populäärloeng.

Populäärloengud esitavad tähtsa osa ühingu haridustlisest tegevusest. Nende kaudu võimaldus suuremale hulgale kasulik meelelahutus ja ühtlasi teadmine. Harilikult järgneb populäärloengule õpetlik kino.

On palju praktilisi teadmisi kaubandus-tööstuse ja tehnika alal, mida koolist ei omata, mis aga siiski suure tähtsusega igapäises elus. Neil mitmekesistel teadusharudel on ühing püüdnud vastu tulla kõikidele, korraldades terve rea kursuseid, nagu: Inglise keele, Saksa keele, Prantsuse keele, Eesti keele, raamatupidamise, kõnekunsti, kiirkirja, autojuhtide, motoristide, traktorijuhtide, automehaanikute, reklaamkunsti, müügioskuse, elektrotehnika j. n. e. kursused.



Inglise keele tund.

Ühingu õpetlikke kinofilme kasutavad üle kogu Eesti ühingud ja seltsid maal ning linnades.

Kehaline kasvatus.

Terves kehas — terve vaim.

Ühingu põhimõte kehakasvatuse alal on — sport igaühele. Sel eesmärgil võib ühingu võimlusaulas näha harjutamas poisse 10 a. alates ja vanemaid seltskonna- ning äritegelasi. Muidugi on igale eale vastav grupp.

Erilist rõhku kehalises kasvatuses pannakse atleetiliste mängude peale. Mäng on osutunud kõige paremaks harjutusabinõuks, sest ta on loomulik. Igaüks tahab mängida ja mäng arendab mitte ainult kehalisi, vaid ka vaimlisi omadusi. Meeskonnas mängides õpitakse teistega koos töötama ja ka vastast hindama.

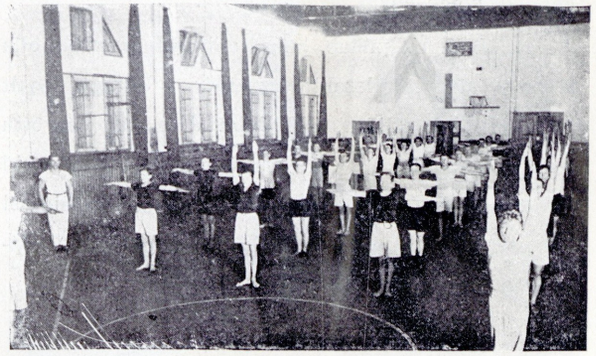

Noormeeste võimlusgrupp.

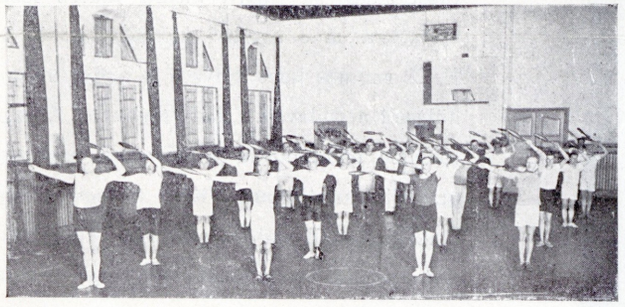

Vanemate meeste võimlusgrupp.

Siin higistatakse kehast väsimus, mis päevase tööga kogunud.

Enne harjutama hakkamist — igale isiklik kehaline läbivaatus, mis tingimata tarvilik, sest ta aitab inimesele oma kehalisest seisukorrast teatud pilti luua, mille järele harjutusi valida. Samuti võimaldab see kehalist arenemiskäiku jälgida.

Erigrupp poksijatele, võimlejatele j. n. e.

Osavõtt võimlusklassidest 1923. a.
Osavõtjate arv × tunnid . . . 49.613.

1. Poiste töö.

Nooruses on rahva tulevik!



„Eha“ klubi ekskursioonil. („Suur Tõll'u“ peal.)

Ekskursioonid loovad suure osa pioneeride kasvatuskavast.

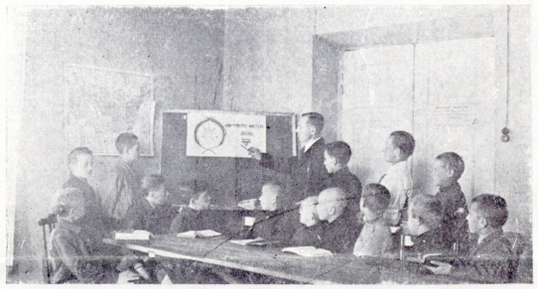

„Tähe“ klubi koosolek.

Neil õpivad poisid algatusvõimet ja vabalt mõtteid vahetama iseloomuküsimuste kohta. Sarnaseid klubisid tegutseb ühingus 18.



Poiste võimlustund.

Asjatundlikul juhatusel täidetavad kehalised harjutused kasvueas on igale poisile tingimata tarvilikud täismeheks kasvamisel.

N. M. K. Ü. püüab poiste kasvatamisel kõike tähelepanu sellele koondada, et poissi võita Jeesuse Kristuse isikliku ja seltskondl. elu eeskuja järele elama.

See tähendab aga igakülgset arenemist, milleks poisid koonduvad pioneeride ringidesse-klubidesse. Kuidas tekivad klubid? Ühel õhtul astuvad N. M. K. Ü. kontorisse viis realko li õpilast. Nad soovivad ühingu poiste-töö sekretääriga kõneleda. Nende klassist on viisteist poissi otsustanud N. M. K. Ü. juures klubisse koonduda enesearendamiseks. Peetakse asutamise koosolek ja poiste klubi „Kotkas“ on algatusvõimeliste sõprade ringi looming.

Pioneeride sihid:

Tervis, enesevalitsemine, usk enesse, ausus sõnas ja teos, puhas sport, kohustruud. töös, põhjalikkus töös, sõprus, austada Jumalat ja kaasinimest.

Suvelaager. (Keila-Joal.)

Suvelaager on noorusele vastav puhkepaik vabas looduses. Erilist tarvidust tema järele tunnevad kogu talve kinnistes kooliruumides istunud poisid, kuid ka vanematele on ta heaks suvepuhkuse veetmise kohaks.

Kogu päev suvelaagris on jagatud teatud tegevusele, sest nagu ühingu igast tegevusharust rõhuva joonena läbi jookseb lõppsiht — parem inimene — nii on ka laagri päeva tegevus pühendatud teatud sihile. Ja laagri loodusele lähedane elu võimaldab poisile kergemini kasvatusliselt läheneda. Sport ja kindel kord koos loovad täiema poisi. Õhtune laagrituli! Selle ümber koguvad kõik. Lauldakse, kõneldakse jutte ja kui tuli kustub lahkub iga poiss tundega, et päeval on olnud sisu.



Pühapäevahommikune piiblitund metsas.



Indiaanlaste päev laagris. Seda ei etendata, vaid poisid tunnevad endid vaba metsa elanikkudena.

Kindel järelvalve! on laagri hüüdsõna.

Noortemeeste Kristliku Ühingu laager on juba kolm aastat varustanud poisse suve puhkepaigaga loodusliselt kenaimas kohas.

Tuleval suvel kestab ühingu laager 23. juunist — 25. augustini, milline aeg on jaotatud poistele, noormeestele, ühingu tegelastele suvekooliks j. n. e. Iga vanem teeb hästi, kui ta oma poja kooli vaheajal N. M. K. Ü. suvelaagrisse talveks jõudu koguma saadab.

Usuline töö. (Koostöö kirikuga.)

Kunagi ennem ei ole maailm nii hädaliselt vajanud tegelikke kristlasi kui praegusel ajal. Nende kasvatamisse on rakendatud koolid ja perekonnad, kõige enam muidugi kirik.

N. M. K. Ü. püüab kõigi abinõudega abiks olla kirikule tema ülesehitavas töös. Ühingu poolt korraldatavad piibliklassid leiavad elavat osavõttu mehiste noormeeste ja poiste poolt, sest neid juhitakse vastavalt. Arutatakse iseloomuküsimusi Jeesuse Kristuse õpetuse põhjal. Kõige selle lõppsiht on mehine kristlane.



Kaarli kiriku klubi.



Üks ühingu piibliklassidest.

Peale otsekohese ja kaudse usulise töö ühingus tegutsevad N. M. K. Ü. algatusel Jaani ja Kaarli kiriku juures leeriõpilastest moodustatud klubid, kes N. M. K. Ü. ruumes koos käivad ja endid mitmekülgselt arendavad. Nad tarvitavad Ühingu tööviise, et arendada ja kasvatada noorsoos praktilist kristlikkust. Kõik ühingu poisteklubid pühendavad algosa oma koosolekutest Jeesuse Kristuse elueeskujude tundmaõppimiseks.

N. M. K. Ü. tööstusosakond M. Lutheri vabrikus.

N. M. K. Ü. tööstusosakond on ühingu seisukohalt täieline tervik. Ta esitab haruühingut vabrikus, et kõike mitmekülgset tegevust töölistele võimalikult kättesaadavaks teha. Lõppsiht on sama, mis kõigil



Populäärloeng töölistele ühes perekondadega.

Noortemeeste Kristlikkudel Ühingutel — neljakülgne arenemine —, mille tagajärg töövõimsam ja intelligentsem tööliskond. N. M. K. Ü. püüab tõsiselt teenida kõiki vabrikutöölisi, pakkudes neile ruume heaks meelelahutuseks, korraldades hariduslist tegevust ja luues sidet perekondadega poiste-töö kaudu. Osavõtjad töölised näitavad õppimisel suuremat püsivust kui muud õpilased.

Tööliste poolt on ühingu tööd vastavalt hinnatud ja ühingu tegevus on alati osavõttu leidnud. Tööstusosakonna ruumidesse astudes paistab vastu kogukas ruumide kasutajate pere.

ARH PT-429

Esimees: J. L. JÜRGENS

Peasekretär: H. S. GOTT

TALLINNA NOORTEMEESTE KRISTLIK ÜHING

TOOM-KOOLI 17. TEL. 12-15

FINANTS KOMITEE
G. VESTEL esimees
LEO SEPP
K. SCHEEL
K. PÄTS
DR. FR. AKEL
GEORG TOFER
V. FAHLE
E. VEBERMANN
J. GORSCHKOV
J. GROENINGER

Tallinn, 1926. a.

LUGUPEETUD KODANIK!

142 poissi viibivad praegu kohtuliku järelvalve all Harku alaealiste parandusmajas ja kõik teised vanglad Eestis on üle koormatud täisealiste sääduse vastu patustajatega, kelledest suurem osa algas kuritegevust poisipõlves. Nende eest hoolitsemine ja järelvalve läheb riigile iga aasta miljoneid maksma, mida peavad kandma kaaskodanikud.

Peale selle on igapäevases tegevuses tuhandeid noori, kelle kõlbline alus on kõikuv ja kes elavad pealiskaudselt ja kergemeelselt. Nende igapäevane tegevus loob rohkesti juhuseid, kus tuleb ette kiusatus ülekohtult toimimisebs ja mis võib paljudele saada saatuslikuks.

Rahvas areneb selles suunas, mille valib tema noorsugu.

Kas ei ole kõikide püha kohus hoolitseda selle eest, et noorsugu õige suuna valiks?

Tallinna Noortemeeste Kristlik Ühing tahab olla noortele asutuseks, kus nad oma energia iseloomu ehitavale tööle rakendavad. Vanemad tegelased on oma elukogemustega abiks noortele otsijatele. Sellest kujunes lähedane koostöö vanade ja noorte vahel. Ühingu tegevusest võtavad osa tuhanded noored ja tegevus on jaotatud üle kogu linna mitmesse hoonesse.

Järgnevad leheküljed annavad ülevaate sellest tööst, millele palume lahkesti pühendada tähelepanu.

Finants komitee esimees.

Tartu Ülikooli Raamatukogu
ARHIIVKOGU

Tallinna N. M. K. Ü.

Tarvilik ühiskonna tegur.



Kehakarastamine võimlusaulas.



Tulevased võimlusjuhid.



Isa ja poja õhtu, nende lähendamiseks üksteisele ja poegade tegevuse tundmaõppimiseks.



Seltskondlik koosviibimine.



Vabaõhu jumalateenistus laagris.



Teatrietendus töölistele — Lutheri rahvamajas.



Tegevus mänguväljal.



Täiendusklass emakeele tundmaõppimiseks.

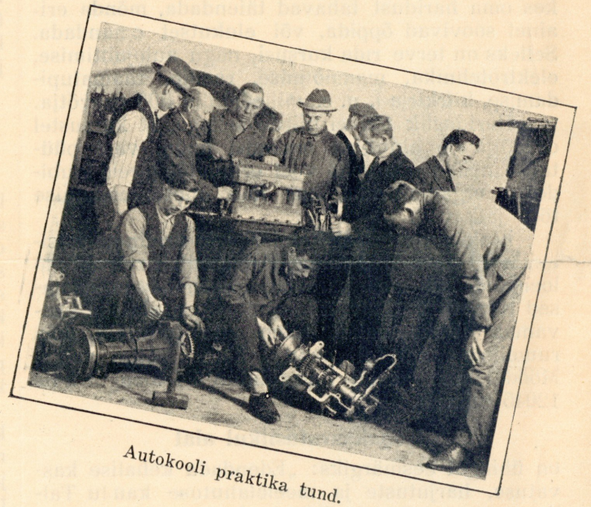

Autokooli praktika tund.



Laagri üldvaade.



Poiste käsitöö näitus.

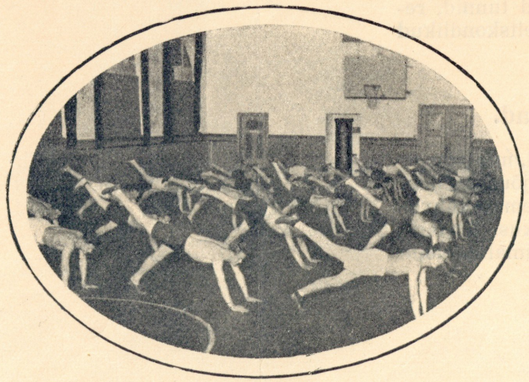

Kehalised harjutused noortemeestele.



Elektromontööride grupp praktikal elektrijaamas.



Poisid laagris.

Mis on N. M. K. Ü.?

N. M. K. Ü. on seltskondlik organisatsioon, kelle eesmärgiks on kanda hoolt inimese neljakülgse arenemise eest, s. o. usulise, mõistusliku, kehakasvatusliku ja seltskondliku.

Kes võtab osa N. M. K. Ü. tegevusest?

Nii noor kui vana leiab ühingus endale kohase tegevusala. Ühingu mitmekesisest tegevusest võtavad osa meie tuntud seltskonnategelased, haritlased, ärimehed, meeskodanikud mitmesuguse elukutsega, töölised, nooredmehed ja poisid. Kokku võtab osa tegevusest üle 3000 inimese igal nädalal.

Mida teeb N. M. K. Ü.?

Hariduslikul alal

püüab kursuste korraldamisega olla abiks neile, kes oma haridust tahavad täiendada, mõnda eriainet soovivad õppida, või elukutset omandada. Selleks on terve rida kursusi, nagu autojuhtimise, elektrotehnika, maamõõmise, raadio, raamatupidamise, kiirkirja j. n. e., milledel üle 500 osavõtja.

Hariduslik töö ei piirdu sellega, et kursustel osavõtjatele ainuüksi teadmisi anda, vaid püütakse neid peale selle veel erihuvide järele klubidesse organiseerida, kus nad enesearendamise tööd jatkavad.

Eluküsimuste selgitamiseks ja eriainete käsitamiseks korraldab ühing järjekindlalt rahvalikke loenguid, kus meie paremad kõnemehed ja teadlased esinevad. Osavõtt loengutest on alatasa kasvanud. Vahetevahel tuleb ette juhuseid, kus ruumikas saal ei suuda kõiki võtta vastu. Möödaläinud aastal korraldatud 34 loengul käis 12045 inimest.

Kehakasvatuslikul alal

on ühingul eesmärgiks: „Edendada kehalise kasvatuse, harjutuste ja meelelahutuse kaudu Tallinna meessoost kodanikkudes kõrgemat kehalikku, mõistuslikku ja moraalset võimet.“ Kehakasvatuse osakond on eluline osa ühingust, kus osavõtjad oma tervist ja iseloomu karastavad.

Kasvajad poisid, energilised nooredmehed, kui ka tegevad ärimehed ja seltskonnategelased võtavad võimlusharjutustest ja mängudest osa. Nende arv, kes kandsid hoolt oma tervise eest, ulatus mineval aastal 466-ni.

Ei piirduta ainuüksi tegevusega võimlusaulas, vaid osa tegevust on kantud üle kahte vabrikusse ja kahele mänguväljale. Mitmesugustel spordialadel korraldas ühing 1925. a. jooksul 17 võistlust, kus võistles 110 komandot ja peeti 152 üksikut võistlust. Peale selle pandi toime 174 mehe ja poisi juures põhjalik kehaline järelevaatus.

Usulisel alal

tegutsevad piibli arutusklassid, kus ühingu tegevusest osavõtjad vilunud vanemate juhtide kaasabil püüavad selgitada eluküsimusi usulisest vaatepunktist.

Tegevus tööliste hulgas

on kasvanud järjekindlalt. Nii on suudetud luua osakonnad Lutheri ja Tselluloosi vabrikutes ja viimase haruvabrikus Jägala-Joal. Igal nädalal peetakse töölistele loenguid, näidatakse õpetlikke kinopilte ja püütakse neis huvi äratada hariduse vastu. Viimast teostatakse odavahinnaliste kursuste korraldamisega. Ka seltskondliku elu eest on kantud hoolt. On lahedad ruumid hea sisseseadega, kus töölised võivad saata mööda oma aega vabal ajal lugemisega või mõnel muul viisil.

Tegutsevad omad kirjanduslikud, dramaatilised, muusika- ja spordiringid, kes esinevad rahvamajas. Ajajooksul on Lutheri rahvamaja saanud ümbruskonna töölistele populaarsemaks kogumiskohaks. Nii käis seal 1925. a. peetud loengutel ja etendustel üle 32000 inimese.

Poistetöö.

Ka poiss on seltskondlik olevus, kes peale kooli ja kodu tahab veeta aega omasuguste seltsis ja teostada ettevõtteid nendega ühiselt. See ongi põhjuseks, et iga poiss kuulub mõnesugusesse poiste salka. Omapead jäetuna võib niisuguse salga tegevus mõjuda tihti halvasti salka kuuluvate poiste peale, eriti kui salga juhiks on kerkinud mõni kasvatamatu vanem poiss. Teiselt poolt on väga suured võimalused sarnase salga kaudu poisse iseloomule ja paremusele kasvatada.

Niisuguseid loomulikke poiste gruppe on koondunud ühingusse 20-ne ümber, poiste klubide nime all. Igal klubil on täiskasvanud kasvatatud juht. Ühing rõhutab poistes eriliselt töökasvatust käsitöö kaudu ja on vanematele poistele abiks elukutse valimisel. Samuti areneb poiste ettevõtlikkus ühiste jalutus- ja õppekäikude korraldamise ning klubi tegevuse kaudu. Klubi tegevus on väga mitmekesine: usulised tunnid, referaadid, male ja kabe võistlused, seltskondlikud õhtud, isa ja poja õhtud j. n. e.

N. M. K. Ü. tulevikukavad.

Arendada kõiki neid tegevusalasid, mis praegu käimas on, ja soetada juure uusi jõudumööda. Propageerida kokkuhoiu tähtsust suuremate rahvahulkade keskel kõige lähemas tulevikus, äratada huvi käsitöö vastu ja muretseda võimalusi selle äraõppimiseks.

PT
TÜ R[illegible]ogu
429-29

Tallinna Eesti Kirjastus-Ühisuse trükikoda, Pikk tän 2.

ARA PT-429.

Vorsitzender: J. L. JÜRGENS. Hauptsekretär: H. S. GOTT.

REVALER
CHRISTLICHER VEREIN JUNGER MÄNNER

TOOM-KOOLI 17. TEL. 12-15.

FINANZKOMITEE
G. WESTEL, Vorsitzender
LEO SEPP
K. SCHEEL
K. PÄTS
Dr. FR. AKEL
GEORG TOFER
W. FAHLE
E. WEBERMANN
I. GORSCHKOW
I. GROENINGER

Reval, 1926.

P. P.

142 Knaben befinden sich eben unter gerichtlicher Aufsicht in der Corrections-Anstalt für Minderjährige in Harku und all die anderen Gefängnisse Estlands sind überfüllt von Erwachsenen, die sich gegen das Gesetz vergangen haben und deren Kriminalität ihren Anfang im Knabenalter hatte. Die Fürsorge und Aufsicht über Solche kostet dem Staate alljährlich Millionen, welche die Mitbürger zahlen müssen.

Ausserdem sind Tausende Jünglinge, deren taugliche Grundlage eine schwankende ist und welche oberflächlich und leichtsinnig dahinleben. Ihre alltägliche Tätigkeit erschafft vielfache Gelegenheiten, wo die Versuchung zur ungerechten Handlungsweise herantritt und Vielen zum Verhängnis werden kann.

Das Volk entwickelt sich in der Richtung, welche sich seine Jugend erwählt.

Ist es nicht da die heilige Pflicht eines Jeden, dafür zu sorgen, dass die Jugend sich eine richtige Richtung erwähle?

Der Revaler Christlicher Verein Junger Männer will der Jugend eine Institution sein, wo sie ihre individuelle Energie zu einer Charakterbildung entfalten. Die älteren Wirkenden kommen mit ihren Lebenserfahrungen den jungen Suchenden zur Hülfe. Daraus entspriesst die naheliegende, gemeinsame Tätigkeit zwischen Alt und Jung. An der Wirksamkeit des Vereines beteiligen sich Tausende Jünglinge und diese Tätigkeit ist über die ganze Stadt ausgebreitet in mehreren Häusern.

Die folgenden Seiten geben eine Übersicht von dieser Arbeit, der wir höflichst Aufmerksamkeit zu widmen bitten.

G. Westel

Der Vorsitzende des Finanzkomitees.

Tartu Ülikooli Raamatukogu
ARHIIVKOGU

Revaler Chr. V. J. M.

Ein notwendiger sozialer Factor.



Stählung des Körpers in der Turnhalle.

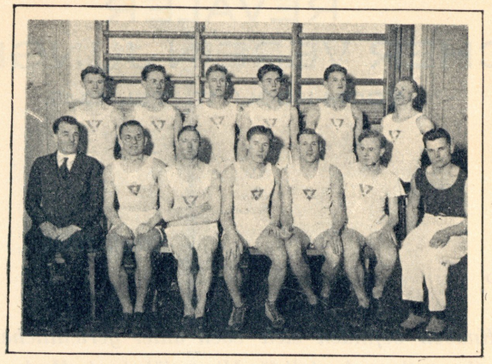

Zukünftige Turnlehrer.



Eltern- und Knabenabend, ihre gegenseitige Annäherung und das Verstehenlernen der Knabentätigkeit.



Gesellschaftliches Beisammensein.



Gottesdienst im Freien im Lager.



Theatralische Vorstellungen für Arbeiter im Lutherschen Volkshause.

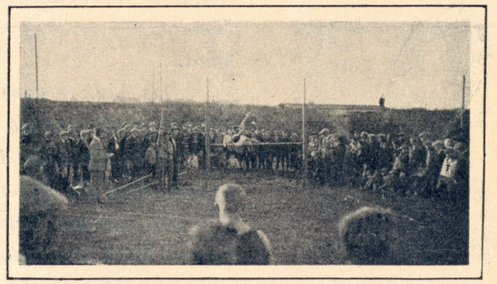

Aktivität auf dem Sportplatz.



Fortbildungsklasse zum Verständnis der Muttersprache.



Praktischer Unterricht in der Autoschule.



Gesamtansicht des Lagers.

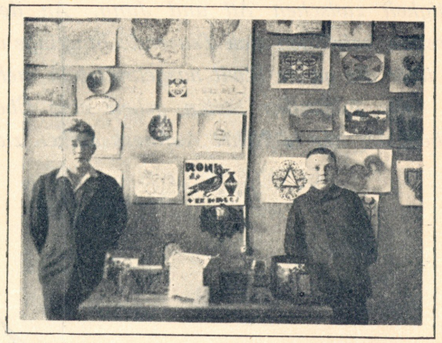

Ausstellung von Knaben-Handarbeiten.

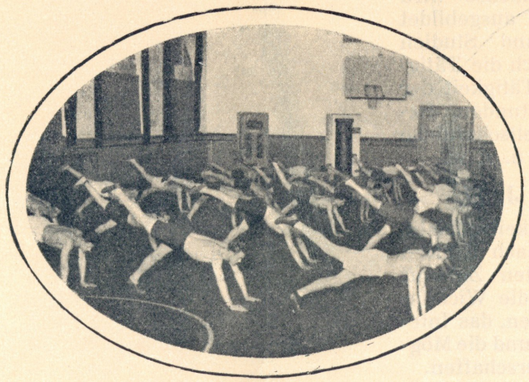

Körperliche Übungen für junge Männer.

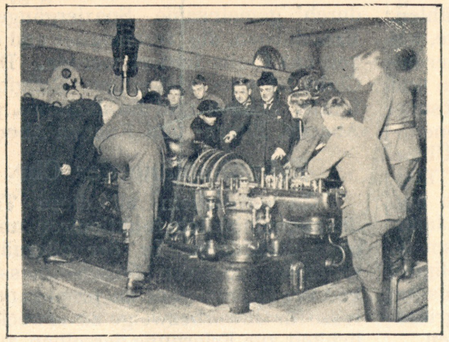

Gruppe von praktisierenden Elektromonteuren in der elektrischen Station.



Knaben im Lager.

Was ist der Chr. Verein Junger Männer?

Der Chr. V. J. M. ist eine gesellschaftliche Organisation, deren Ziel die vierseitige Entwickelung des Menschen ist, d. h. vernunftige, geistige, körperliche und soziale.

Wer nimmt an der Tätigkeit des Chr. V. J. M. teil?

Sowohl Jung wie Alt finden im Vereine eine ihnen entsprechende Betätigungsgrundlage. An der vielseitigen Tätigkeit des Vereines beteiligen sich unsere bekannten sozialen Wirkenden, Gebildete, Kaufleute, Bürger in allerlei Professionen, Arbeiter, Jünglinge und Knaben. Über 3000 Menschen beteiligen sich allwöchentlich an der Tätigkeit.

Was tut der Chr. V. J. M.?

Auf einer Bildungsgrundlage

sucht er durch Veranstaltungen von Kursen denen behülflich zu sein, die ihre Bildung vervollständigen wollen, manche Specialität zu erlernen wünschen, oder sich eine Profession aneignen wollen. Zu diesem Zwecke sind eine Reihe von Kursen, wie für Chauffeure, Electrotechniker, Geodäsie, Radio, Buchführung, Stenographie u. s. w., an welchen über 500 sich beteiligen, eingerichtet.

Die Bildungsarbeit ist nicht dadurch begrenzt, dass sie den an den Kursen Beteiligten einzig Wissen gibt, sondern man versucht sie nachdem noch ihren persönlichen Interessen gemäss in Klubs zu organisieren, wo sie die Arbeit an der Selbstentwickelung fortsetzen.

Zur Aufklärung der Lebensfragen und Erörterung spezieller Wissenszweige veranstaltet der Verein beständig populäre Vorträge, in denen unsere besten Redner und Gelehrten auftreten. Die Beteiligung an den Vorträgen hat sich allmählig vergrössert. Im vergangenen Jahre besuchten diese veranstalteten Vorträge über 1200 Personen.

Betreff körperlicher Entwickelung

verfolgt der Verein das Ziel: die körperliche Entwickelung zu fördern durch Übungen und Ablenkung und in der Revaler Bürgerschaft eine höhere körperliche, vernünftige und moralische Kraft zu entwickeln. Die Abteilung für körperliche Entwickelung ist ein lebendiger Teil des Vereines, wo die Beteiligten ihre Gesundheit und ihren Character stählen.

Strebsame Knaben, energische junge Leute, wie auch tätige Geschäftsleute und soziale Arbeiter beteiligen sich an den gymnastischen Übungen und Spielen. Die Zahl derer, die für ihre Gesundheit sorgten, erreichte im vergangenen Jahre 466 Personen.

Man beschränkt sich nicht einzig auf Übungen in der Turnhalle, sondern ein Teil der Tätigkeit ist hinübergetragen auf zwei Fabriken und zwei Sportplätze. Der Verein veranstaltete im Jahre 1925 in verschiedenen Sportzweigen 17 Wettspiele, an denen sich 110 Commandos beteiligten und 152 einzelne Wettkämpfe stattfanden. Ausserdem wurde bei 174 Männern und Knaben eine gründliche körperliche Untersuchung vorgenommen.

Auf dem Religionsgebiete

werken Klassen für Bibelkunde, wo die an der Tätigkeit des Vereines Beteiligten unter der Leitung älterer Führer Lebensfragen vom religiosen Standpunkte zu beleuchten streben.

Die Tätigkeit unter den Arbeitern

ist beständig gewachsen. So hat man vermocht Abteilungen zu gründen in der Lutherschen und Zellulosefabrik und Jaggowal. Jede Woche werden den Arbeitern Vorträge gehalten, belehrende Kinobilder gezeigt und in ihnen Interesse für Bildung erweckt. Letztere wird durch Veranstaltungen von billigen Kursen verwirklicht. Auch sorgt man fürs soziale Leben. Es existieren geräumige Hallen mit guter Einrichtung, wo die Arbeiter ihre freie Zeit durch Lektüre oder in anderer Weise verbringen können.

Auch wirken ihre eigenen literärischen, dramatischen, musikalischen und Sportgruppen, die im Volkshause stattfinden. So wurden im Lutherschen Volkshause im Jahre 1925 die Vorträge und Vorstellungen von über 32000 Menschen besucht.

Arbeit der Knaben.

Auch der Knabe ist ein soziales Element, der ausser der Schule und dem Heim seine Zeit unter Seinesgleichen zu verbringen wünscht um mit ihnen vereint Ideale zu verwirklichen. Dieses ist denn auch der Grund, dass jeder Knabe zu irgendwelcher Knabengruppe gehört. Sich selbst überlassen könnte die Tätigkeit einer solchen Gruppe oft nachteilig auf die zur Gruppe gehörigen Knaben wirken, besonders, wenn zum Führer der Gruppe irgend welch schlechterzogener, ältern Knabe geworden ist. Anderseits sind grosse Möglichkeiten für die bessere Ausbildung des Characters der Knaben durch dieselbe Gruppe vorhanden.

Solcher natürlichen Knaben-Gruppen haben sich im Vereine unter dem Namen von Knaben-Clubs circa 20 gebildet. Jeder Club hat einen erwachsenen, ausgebildeten Leiter. Der Verein legt bei den Knaben besonderes Gewicht auf die Ausbildung specieller Arbeitsmöglichkeit durch Gewerbezweige und hilft den älteren Knaben in der Wahl eines Lebensberufes. Ebenso wird der Knaben Unternehmungsgeist ausgebildet durch gemeinsame Spaziergänge und Studien Excursionen, die veranstaltet und durch die Tätigkeit des Clubs initiert werden. Die Tätigkeit der Clubs ist eine vielseitige: Religionsstunden, Referate, Schach und Zweikämpfe, gesellschaftliche Abende, Eltern- und Knaben-Abende u. s. w.

Zukunftspläne der Chr. V. J. M.

Zu entwickeln all diese Tätigkeitsgebiete, die augenblicklich funktioniren und nach Kräften neue zuzufügen. In der allernächsten Zukunft unter den grösseren Menschenmassen die Wichtigkeit der Sparsamkeit zu propagandieren, das Interesse für Gewerbezweige zu erwecken und die Möglichkeit zur Erlernung derselben zu verschaffen.

PT
TRÜ Raamatukogu
323-78

Tallinna Eesti Kirjastus-Ühisuse trükikoda. Pikk tän. 2.

ARH PT-429

Mis on Noorte Meeste Kristlik Ühing?

Noorte Meeste Kristlik Ühing on organisatsioon, mille kaudu mehed, noored ja vanad, töötavad koos, et kasvatada üksteist kehaliselt, mõistusliselt ja vaimliselt. Ühing püüab seltskondlise kasvatuse abil arendada kristlikku iseloomu ja ligemise teenimist noorte ja täisealiste meeste seas, vaatamata nende rahvuse, usutunnistuse, hariduse või poliitiliste vaadete peale.

Ühingul on 3 oma maja ja 2 suurt aeda Vallikraavi tän. 19, 21 ja 23.

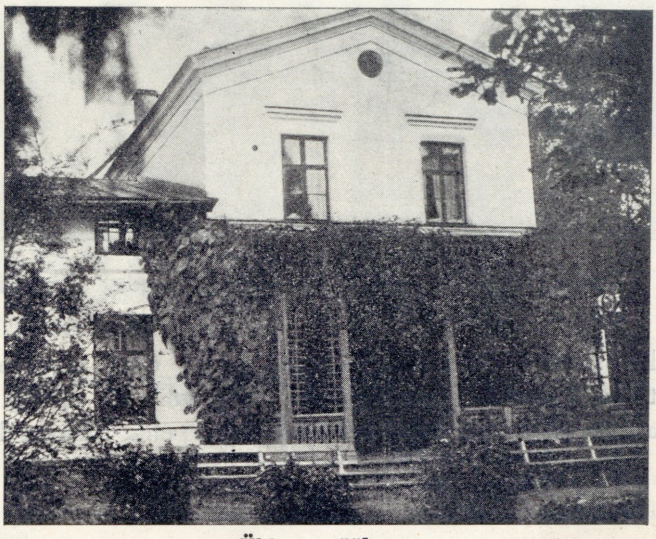

Ühingu päähoone.

Ühing töötab käsikäes ja püüab abiks olla valitsusele, kirikutele, koolidele ja tööstus — äri — ja koduelule ning õhutab inimeses neid häid omadusi, millest oleneb rahva hea käekäik ja edu. Ta juhib mitmekülgset arenemist ja tegevust noorte meeste ja poiste seas ja püüab kasvatada head igakülgselt arenenud noortsugu.

Tartu N. M. K. Ü on osa kõige suuremast üleilmlisest meesorganisatsioonist, millel enam kui 3.000.000 liiget. Selle organisatsiooni moodustavad 52 rahvusest N. M. K. Ühingud. Kõigi nende Ühingute sümbool on punane kolmnurk ja sellel on Ühingu põhiprintsiibid ära tähendatud piltlikult. Kolmnurk ei ole muud, kui inimese kolmekülgsuse arenemise kujutus, esiteks inimese füüsilisest küljest, s. o. k e h a, teiseks mõistuslisest küljest, s. o. m õ i s t u s ja kolmandaks vaimlisest küljest, s. o. v a i m.

Nende kolme omaduse ühevõrdne arenemine annabki normaalse elu — ning teguvõimulise iseseisva inimese ideaali.

Kas võib üks isik või seltskond midagi paremat oma kodumaa tulevase hea käekäigu kasuks teha, kui toetada niisugust iseloomu kasvatavat organisatsiooni, nagu seda on Noorte Meeste Kristlik Ühing.

Kestvat ônne omatakse kaasinimest teenides.

Seltskondline osakond.

Ühingu klubidest osa võttes arendate ennast seltskondliselt, loote laiemat tutvusringkonda ja õpite sõprust.

Ühingus töötavad klubid: noorte meeste klubi, male klubi, stenograafia klubi, usu-filoosofia klubi, vene noorte klubi, kollektsionäär klubi noortemeestele ja vanemate meestele, pioneeride klubi eestlastele ja venelastele.



Fotograafia klubi.

Ühingu dramaatiline ring on korraldanud näitemängu õhtuid, millest osavõtt väga laialdane ja elav on olnud.

Tihti peale korraldavad üksikud klubid omavahelisi teeõhtuid, kus teelauas mitmesuguseid küsimusi selgitatakse ja mõtteid vahetatakse.

Ühingus on male, tambreti, ping-pongi ja kroketi mängu võimalused.

Ühingu kino on õige suurt ja elavat osavõttu leidnud, iseäranis Ühingu liikmete ja nende sõprade poolt.

Seltskondl. osak. osavõtjate arv aasta algusest kuni praeguse ajani 12.000.

Tartu Ülikooli Raamatukogu
ARHIIVKOGU



Tartu Kristlik Noorte Naisühingu kodu, Aia tän. 19.

Kristlik Noorte Naistühingu kodu tahab oma mugavate ruumidega olla tõsiseks koduks oma liigetele. Siin võib nii mõnigi kord puhata päevatööst, kas mõnusas mõttevahetuses ehk lõbusas koosviibimises.

Mis on Tartu Kristlik Noorte Naisühing?

Tartu Kr. N. N. Ühing on osa Üleilmlisest Kristlik Noorte Naisühingust — kõige suuremast naisorganisatsioonist üle terve maailma, kellel on 1.000.000 liiget 40 riigis.

Ühingu siht on: vastu tulla kohalikkude naiskodanikkude tarvidustele ja hädadele, täites jõudumööda ühiskonna nõudmisi, eriti aga püüda abiks olla naiskodanikkude igakülgsele arenemisele.

Oma sihi saavutamiseks on ühing korraldanud:

kursusi, nagu: keelte (Eesti, Inglise, Saksa), kiirkirja, raamatuköitmise, õmbluse ja juurelõikuse, kübarategemise, kunstkäsitöö, muusika, võimlemise, spordimängude, rahvatantsude ja lasteaednikkude kursusi;

populaarloenguid, nagu: rinnalaste hoolitsemise, tervishoiu, kasvatusteaduse, kirjanduse, usuteaduse, täheteaduse, muusika ja muudelt aladelt.

Ennekooliealiste laste kasvatust eriti tähtsaks pidades korraldas Ühing lasteaia, mis hääde tagajärgedega nüüd juba teist aastat töötab.



Õmblusklass.

Kooliealiste tütarlaste kui ka täiskasvanute igakülgset arenemist iseäranis rõhutades, korraldab Ühing klubid: klubide arv on praegusel silmapilgul 11; neist on 8 12—18 a. vanuste tütarlaste jaoks ja 3 täiskasvanute jaoks. Klubide kavas on: loengud, kursused, vaielusõhtud, sport ja füüsilise kasvatuse harrastamine, ekskursioonid, suvilaager, aiatöö, osavõtt suvikonverentsidest, praktiliste teadmiste omandamine, sotsiaalne abi ja ühiskondlise tunde arendamine. Kogu klubide sisemine korraldus on rajatud omavalitsuse põhimõttele.



Diskussiooni grupp tütarlaste konverentsil.

Tähtsamaks ühisettevõtteks on tütarlaste klubide kevadised ühingutevahelised konverentsid, mis korraldatakse Ühingu poolt meie kodumaa ilusamates kohtades. Kui rõõmsad on meie noored, esimest korda peale väsitavat koolitööd vabasse loodusesse pääseda! Kuid mitte üksi kehalist kosutust, vaid ka vaimlist värskust saadakse neil konverentsidel, kus noored mitmesuguste eluliste küsimuste üle omi mõtteid vahetavad, sellega üksteist paremini tundma õppides.

Kogu klubide tegevuse kestvusel (asutatud 1922. a.) oli nooremate tütarlaste klubide koosolekutest osavõtjate arv kogusummas 13.000, kuna täiskasvanute klubide koosolekutest osavõtjate arv 9.500 peale ulatab.



Balti riikide Kr. N. Naisühingute konverents läinud suvel.

Midagi ei lähenda inimesi ja rahvaid üksteisele nii, kui ühised mured ja rõõmud. Üksteisega oma muresid ja rõõmusid jagades õpitakse üksteist tundma ja aitama. Konverentsi tähtsus seisab selles, et luua ühistunnet ja tõsta ühistööd.

Püüdes võimalust mööda naisüliõpilaste nõudeid silmas pidada, on Ühing nende jaoks eriti ruumi sisse seadnud, kus nad vaba aega võiksid rahulikult mööda saata ehk õppimas käia, kuna neil üldine Uhingu raamatukogu tarvitada on.

„Postimehe“ trükk, Tartus 1924.

Semestrite algul on hulk korterita naisüliõpilasi korteri leidmiseni Ühingus maksuta ulualust leidnud, kuna neile korteri leidmises abiks oldi. Peale selle korraldati töötarvitajate naisüliõpilaste üle ankeet, mille järeldusena hakati naisüliõpilastele teenistust võimaldama käsitöö alal, missugune ettevõte suurt poolehoidu üliõpilaste poolt leidis.



Suvelaagris.

Et suurematele naisnoorte hulkadele tervendava suvepuhkuse võimalust pakkuda, korraldab Ühing iga aasta suvelaagri rannas, kus vilunud jõudude juhatusel meie naisnoorte keha kui ka vaimlise puhkuse eest igatpidi hoolt kantakse.

Seni sai Ühing toetust toetussummadest, mis seks otstarbeks Ameerikas korraldatud korjanduse kaudu tulid. Nüüd aga, kus Ühing kohalikkude jõudude kätte üle läheb, tuleb temal enesel oma ülespidamise eest hoolt kanda. Eelarve puudujäägi katmiseks on ta sunnitud pöörama ühiskonna ja ühiskondliste ettevõtete poole palvega:

Aidake meid, et meie oma tööd jatkata võiksime.

Kristlik Noorte Naisühingu juhatuskogu liikmed:

pr. E. Hünerson, juhataja
pr. S. Paldrock, laekahoidja
pr. K. Tammik, kirjatoimet.
pr. V. Leisner, abijuhataja
pr. E. Rahamägi
prl. H. Koch
pr. O. Ramul
pr. A. Kippasto
pr. Alekand

K.N.N.Ü.

Rahaasjanduse ja korjanduskomitee liikmed:

pr. S. Paldrock
pr. E. Pinding
pr. A. Luud
pr. O. Ramul
pr. E. Müller

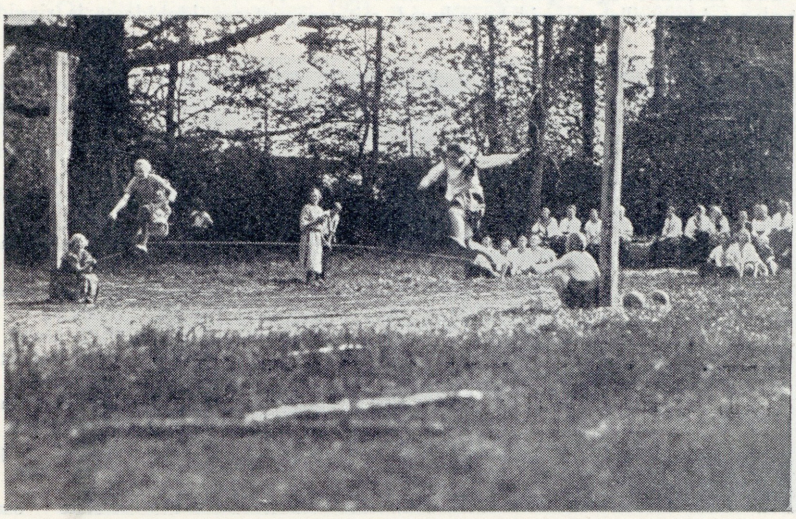

Spordivõistlus noorte konverentsil.

Haridustöö (koostöö kooliga).



Ühingu raamatukogu.

Haridus- kasvatusline tegevus on üks tähtsamatest N. M. K. Ü. ülesannetest.

Selle ülesande teostamiseks on Ühing käesoleva aasta jooksul terve rea kursusi toime pannud, paremate õpetajate juhatusel. Ühingu hariduslised kursused on saanud õhtukooliks ning on alati laialdast osavõttu leidnud.

Mitmekesistel teadusharudel on Ühing püüdnud vastu tulla kõikidele, korraldades kursusi, nagu; Inglis keele, Saksa keele, Vene keele, raamatupidamise, raamatuköitmise, päevapildi, kiirkirja, elektrotehnika jne. kursused.

Käesoleva aasta algusest kuni praeguse ajani kursustest osavõtjate arv 600.

Väikeste gruppide ja heade õpetajate tõttu on Ühingu kursused koht, kus tõsiselt õppida võib.

Ühingu raamatukogu sisaldab 3600 köidet mitmekeelset kirjandust. Köidete arv kasvab alatasa ostu ja annetuste kaudu.

Nooruses on rahva tulevik.

Poiste osakond.

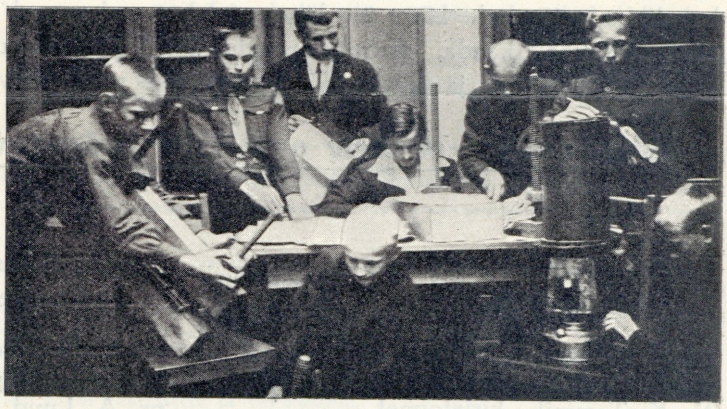

Poisid raamatuköitmise töökojas.

Noor hing on püsimata, ta otsib oma elujõule avaldust ja sellest, mil teel hing ja keha tegevust leiavad, oleneb poisi, kui tulevase ühiskonna liikme omadused.

Poiss kasvagu tegevana ja ümbrus aidaku teda selles.

Vaba mõistusega, suure vaateringiga, kehaliselt tugev ja mehine mees, kelle näolt paistab julge otsekohesus ja kelle hing tunneb lugupidamist oma kaasinimeste vastu ning seltskonnas vaba olekuga, healmeelel nähtud inimene — niisuguseks püüab Ühing poissi kasvatada.

Ühing püüab poiste kasvatamisel kõike tähelepanu selle peale koondada, et poissi võita Jeesuse Kristuse isikliku ja seltskondlise elu eeskuju järele elama.

See tähendab aga igakülgset arenemist — k e h a, m õ i s t u s, v a i m ja s e l t s k o n d — milleks poisid koonduvad mitmesugustesse klubidesse ja ringidesse, nagu:

pioneeride klubi,
sõprade ring,
skoutide rühm,
hundipoegade kari,
elektrotehnika ring,
kokkuhoidmise klubi,
kollektsionääride klubi,
male klubi,
raamatuköitmise töökoda
kehakasvatuse mängude
klassid ja poiste aukohus



Poiste grupp juhatajatega.

Poiste osakonnast osavõtjate üldarv 11.000.

837 Duplum

KRISTLIK NOORTE NAIS ÜHING JA NOORTE MEESTE KRISTLIK ÜHING.

Kristlik Noorte Nais Ühingu ja Noorte Meeste Kristlik Ühingu sihid on lähedalt seotud, kuid kõiges muus on nad kaks iseseisvat Ühingut.

Bibliotheca Universitatis Tartuensis

N. M. K. Ühingus leiavad kõik kasulikku tegevusala.

N. M. K. Ü. juhatajate kogu:

Professor P. Põld — esimees
„ J. Kõpp — abiesimees
Minister prof. H. Rahamägi
Professor A. Paldrock
H-ra A. Rosenvald
„ K. Sersant
„ K. Steinberg
„ J. Koiva — laekahoidja
„ R. Brett
„ P. Kivi
„ V. Napp.

N.M.K.Ü.

Rahaasjand. ja korjand. kom.:

Professor P. Põld — esimees
„ A. Paldrock
H-ra A. Rosenvald
„ K. Sersant
„ J. Koiva
„ C. Alexander.

Liikmete arv 5. III. 24 . .	600
Tegevliikmete arv . . .	40

N. M. K. Ü. väljaminekud.

Ametnike palgad	25 %
Küte, valgustus, remont jne. . .	35 %
Eeskava täideviimiseks	40 %

Kehakasvatuse osakond.

„Terves kehas — terve vaim".

Sport igaühele — on Ühingu põhimõte kehakasvatuse alal. Meie peame enese keha spordi abil terve hoidma.

Ühingus on korraldatud käesoleva aasta jooksul järgmised võimlusklassid ja kursused: poistele 11—14 a. mitmes grupis, poistele 14—17 a. mitmes grupis, keskkooliõpilastele, noortemeestele 17 a. al., tööpoistele, ärimeestele, artistidele, üliõpilastele.

Enne harjutama hakkamist igaühe kehaline läbivaatus, mis tingimata tarvilik, sest see aitab inimesele oma kehalisest seisukorrast teatud pilti luua, mille järele harjutusi valida. Samuti võimaldab see kehalist arenemiskäiku jälgida.

Osavõtt võimlusklassidest 1924. a.: osavõtjate arv × tunnid = 34.200.



Poiste võimlusgrupp.

ARH PT-429



Dr. John R. Mott.

Sündinud 25. mail, 1865 aastal Livingston Manor'is, New York'i osariigis ja õppetöö lõpetanud Cornelli ülikoolis 1888. aastal. Ülikooli lõpetamisest alates on ta enda elu ja tööjõu vahetpidamata pühendanud ülemaailmalikult tähtsate liikumiste ja ideeliste ettevõtete ellukutsumiseks ja nende ülalpidamiseks.

Ülemaailmlik Kristlik Üliõpilaste Liit loodi Dr. Mott'i poolt Vadstenas 1895. aastal ja selle liikumise ajalugu on olnud kogu aja ühenduses Dr. Mott'i isikuga, tema olles selle peasekretäriks kuni 1920. aastani, millal ta valiti sama liikumise esimeheks, millisel kohal püsis kuni 1928. aastani, kus sel ajal põlevamalt päevakorras olevad liikumised tema tööjõu rakendasid. Täiesti õigustatud on Dr. Mott'i ühe sõbra ütelus: „Teie olete Kristlik Üliõpilasliidu ajalugu".

Peale oma esimest ümbermaailma reisi 1890. aastal Dr. Mott huvitus Noorte Meeste Kristlikute Ühingute liikumisest, võttes enda peale alguses Ameerika Ühendriikide ja Kanada NMKÜ liitude peasekretäri ülesanded ja hiljem valiti NMKÜ maailmaliidu presidendiks, millisel kohal püsib kuni tänaseni peakorteriga Genfis.

Kõige enam oma tööjõust on Dr. Mott pühendanud NMKÜ töö edendamisele. Ta on korduvalt ütelnud: „Olen õppinud usaldama noorsugu." Vastavalt oma veendumusele on ta püüdnud neljakümne aasta jooksul maailma tähelepanu hoida noorsool. Mida vanemaks Dr. Mott sai seda tähtsamaks pidas tema tööd kasvava noorsoo hulgas, püüdes eriti väljaarendada NMKÜ tegevust murdeealiste poiste hulgas. Iseloomustav on tema ütelus: „Mingem linnade ja maa poiste hulka teadmisega, et on ülima tähtsusega haarata kasvavat poissi tema paendlikkudel aastatel, kus tekivad ideaalid ja luuakse harjumusi, et siis teda võita Kristusele."

Dr. Mott'i praegune tööjõud on peale NMKÜ pühendatud veel suurte algatuste teostamisele kirikute vahelisel liikumisel, olles Rahvusvahelise Missioni Nõukogu esimeheks.

Erilist tähelepanu väärib Dr. Mott'i töö maailmasõja ajal, kus temal ja teistel õilsatel meestel oli valus näha sõja õhkkonna allakiskuvat mõju suurte hulkade elujõuliste meeste seas. Dr. Mott mobiliseeris kõik moraalsed jõud, et hoida ülal sõjavägede kõlblist elu. Ta pöördus kogu maailma ja eriti Ühendriikide rahva poole raha saamiseks selle töö finantseerimiseks. Tema üleskutse tagajärjena tuli kokku 205.000.000 dollarit. Korraldati puhkuslaagreid rinde taga, NMKÜ-sid merejõudude ja maavägede koondumise kohtades, kus meelelahutuslik ja usuline tegevus aitas hoida ülal sõdurite moraalset taset.

Tartu Ülikooli Raamatukogu
ARHIIVKOGU

Seoses oma üle maailma tehtava tööga on temal tulnud korduvalt viibida kuuekümnel erimaal ja reisida ümber maailma neli korda, ületada Atlandi ookeani 90 korda ja Vaikse ookeani 16 korda. Kolme viimase aasta jooksul on Dr. Mott töötanud intensiivselt:

1. Lõuna- ja Kesk Aafrikas,
2. Jaapanis, Hiinas ja teistes Kauge-Ida maades,
3. Viimase aasta jooksul Indias, Egiptuses, Palestiinas, Türgis ja Balkani maadel.

Kirikute vahelises, oikumeenilises liikumises oli Dr. Mott hiljuti esimeheks-juhatajaks Elu ja Töö konverentsil Oxfordi ülikooli juures ja Usk ja Kord konverentsil Edinburghis.

Ühe suurima teene on Dr. Mott teinud kristlikule maailmale oma oskusega veenda suure seltskondliku ja varandusliku seisuga isikuid vajaduses toetada rahaliselt õilsate eesmärkidega liikumisi. Tema vaade rahale on, et õieti tarvitatud raha on sama tõeline abinõu Jumala riigi tööks kui sõna kuulutamine. Oma eluajal on Dr. Mott saanud suuri annetusi kristliku töö heaks 60.000.000 naelsterlingi väärtuses.

Oma ülesehitava tegevuse juures erirahvuste noorsoo heaks on Dr. Mott puutunud isiklikult kokku üle kolmekümne riigipeaga ja oma teenete eest mitmesugustele maadele on temale määratud paljude erimaade teenetemärgid.

Raamatute autorina on Dr. Mott kirjutanud kolmteist raamatut ja lugemata arv muid kirjatöid usuliste, eetiliste ja kasvatuslikkude küsimuste üle. Enamus tema töist on tõlgitud paljudesse keeltesse ja osa neist ka eesti keelde.

Kõnemehena on ta otsitav maailma suurtel konverentsidel kirikuelu ja üldise kristliku töö alal.

Ülikoolis oli tema erialadeks: ajalugu, poliitilised teadused ja filosoofia. Tema teadusliku taseme märkimiseks on teda valinud audoktoriks järgmised ülikoolid: Yale ülikool 1889. a., Edinburghi ülikool 1910. a., Princetoni ülikool 1911. a. ja Browni ülikool 1931. a.

Dr. Mott'i ülesehitav tegevus on ulatanud ka meie kodumaale. Tema esimene külaskäik siia toimus üle kolmekümne aasta eest, kus ta Tartu ülikoolis kristliku üliõpilasliikumise ülesandel kõneles. Seda mäletavad meie kiriku vanemad õpetajad.

Tema ainelisel toetusel algatati NMKÜ liikumine meie kodumaal 1920. aastal, mis nüüd on arenenud laialdaseks organisatsiooniks Eesti noorsoo heaoluks.

J. Roosileht & Ko

NMKÜ ruumes Lai 1

Neljap. **31** dets. 1936.

UUEAASTA-BALL

S. S. „Visaduse“ korraldusel

Tartu Ülikooli Raamatukogu
ARHIIVKOGU

Tantsuks Melody Makers

Huvikülllaseid ettekandeid

Algus kell 9 õhtul

V. Ehrenpreis'i trükk, Tallinn. 1936 a.

NMKÜ ruumes Lai 1



S.-S. „VISADUS'e"

SÜGIS-BALL

Tantsuks BI-BA-BO

Huviküllaseid ettekandeid

Algus kell 9 õhtul

O.-Ü. „HANSA" trükikoda, Tallinn, 1937.

Tartu Ülikooli Raamatukogu
ARHIIVKOGU

NMKÜ ruumes Lai 1

Bibliotheca Universitatis Tartuensis

Pühap. 26 dets. 1937.

JÕULU-BALL

S.-S. „Visadus'e" korraldusel

Tantsuks „Red-Hot Ramblers"

Huviküllaseid ettekandeid

Algus kell 21 õhtul

Tartu Ülikooli Raamatukogu
ARHIIVKOGU

„Edu" trükk. Tallinnas Vene tän. 16. 1937

NMKÜ ruumes Lai 1

Laupäev

20

veebruar 1937.

ÕASTABALL

S.S. „Visaduse" korraldusel

Tantsuks „The Dancing Travellers"

Huviküllaseid ettekandeid

Algus kell 9 õhtul

„Edu" trükk, Tallinnas, Vene 16. 1937

NMKÜ KOITJÄRVE LAAGER





PARIM SUVIPUHKUS POISTELE

Laager annab Teile:

tervist, loodusetundmist, elurõõmu, tublit iseloomu, tõsist sõprust omataoliste keskel sportimisel, mängudel, muusikal ja laagri lõkke esinemistel.

Laagril on:

asjatundlik juhatus, kaunis ümbrus, eeskujulik varustus, korraldatud tegevuskava, küllaldane ja maitsev toit, hoolikad juhid ja lõbusad kaaslased, kes oskavad hinnata nalja.



Laagri juhatus:

Laagrit juhatab stud. theol. **H. Niiler** ja teised laagriasjanduse eriteadlased, kes kasutavad pidevalt kodumaisi ja välismaisi teadmisi laagrielu alal. H. Niiler on Eesti käsipalli rahvusmeeskonna treener.

Laagri asukoht:

NMKÜ suvilaager asub Aegviidu jaamast 18 klm. ja Tallinnast 65 klm. kaunil Koitjärvel, keset suuri männi metsi. Ümbruses on ilus loodus vooremägedega ja hulga järvedega mägede vahel. Metsaalune on rikas maasikaist, vaarikaist ja mustikaist.



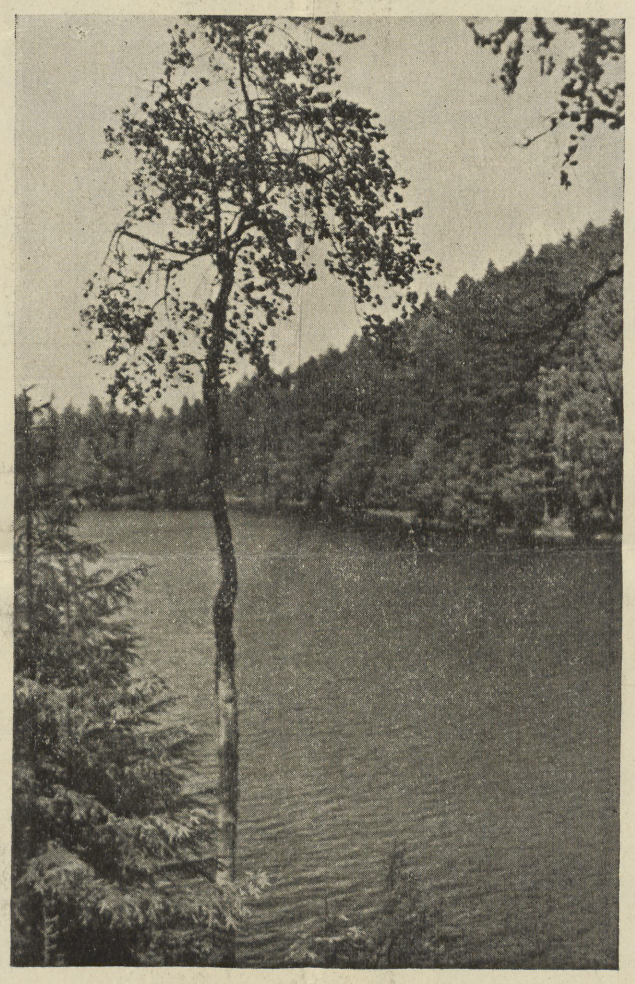

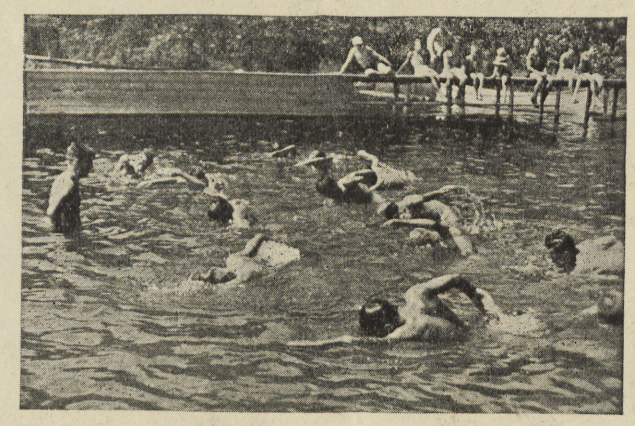



LAAGRI AADRESS:

NMKÜ suvilaager, Koitjärvel.

Sportimise võimalusi:

Veespordiks on Paukjärv suurepäraliselt sobiv. Ujumiseks kohane ujula hüppetorniga ja vilunud ujumisõpetajad. Iga osavõtja õpib ujuma. Sõudmiseks on kasutada paadid. Laagril on võrk- ja korvpalliväljad, mis käsipalli harrastajatele pakub erilist huvi. Võimlemine ja muud sportimise alad.

Laagrist osavõtt

on võimaldatud igale poisile 10.—18. aasta vanuses.



Laagri tasu.

Laagrist osavõtt maksab Kr. 1.— päevas.

Laagri ajad.

26. juunist — 10. juulini
10. juulist — 24. juulini
24. juulist — 7. augustini

Osa võib võtta kahenädala kaupa või kauem.

Teateid saab:

Tallinnas — NMKÜ Lai 1, tel. 437-15.
Tartus — NMKÜ Vallikraavi 23, tel. 402.

Tellige omale tasuta broshüür lähemate teadete saamiseks.



J. Roosilehe trükikoda Tallinnas, Vana Posti 8. 1935.